SECCION 1ª

EL TIEMPO
ESTADO DEL TIEMPO
LA NOTA DEL OBSERVATORIO
Véase en esta página

DIARIO DE LA MARINA

EDICION DE LA MAÑANA
INFORMACION CABLEGRAFICA MUNDIAL
POR NUESTROS HILOS DIRECTOS

SECCION 1ª

AÑO XCIV.—NUM. 357. El periódico más antiguo de Cuba

LA HABANA, VIERNES 24 DE DICIEMBRE DE 1926.—SAN GREGORIO, PRESBITERO

Acogido a la franquicia postal 32 PAGINAS.—5 CENTAVOS

EN EXPRESIVO BRINDIS, EL JEFE DEL ESTADO RATIFICO AYER SU DEVOCION PREFERENTE POR EL EJERCITO NACIONAL

Manifestó que esta devoción por el Ejército la sentía por encima de las demás organizaciones públicas

AYER VISITO LA CABAÑA

En honor del general Machado se hicieron prácticas de cañón y se efectuó un almuerzo muy animado

Correspondiendo a especial invitación del coronel Julio Aguado, Jefe del Distrito Militar de la Cabaña, ayer visitó el Jefe del Estado, general Gerardo Machado, esta antigua fortaleza.

Tenía por objeto principal esta invitación el mostrar al Presidente de la República los destrozos causados por el ciclón del día 20 de octubre anterior, en las barracas y otras dependencias de la fortaleza.

Poco después de las doce del día llegó el general Machado a la Cabaña, haciendo un extenso recorrido por todo el campamento, en unión del coronel Aguado y de sus acompañantes.

PRACTICAS DE CAÑON

El Jefe del Estado fué conducido a la Batería número 2, para que desde allí presenciara las prácticas de artillería de montaña que se iban a hacer en su honor.

Una batería de montaña emplazada en el Fuerte San Diego, situado a 1,800 metros de la Batería número 2, al mando del capitán de artillería señor Miranda, realizó las prácticas utilizando cañones Schneider.

Los disparos se hicieron entre breves períodos de tiempo, haciéndose el blanco sobre la misma Batería número 2, donde el general Machado estaba con sus acompañantes.

Puede afirmarse, después de estas prácticas, que el Presidente de la República estuvo ayer bajo la metralla, pues las explosiones tenían lugar precisamente a muy poca altura de la Batería, yendo a caer los "shrapnel" en la mar.

Terminados estos ejercicios, el general Machado, felicitó al coronel Aguado y el capitán Miranda.

ALMUERZO

A la una dió comienzo el almuerzo que fué servido por los alistados en la esplanada del tennis, consumiéndose un menú en que no faltó el arroz con pollo.

Junto al Presidente de la República, en la mesa presidencial, tomaron asiento el Presidente de la Cámara de Representantes, doctor Ramón Zaydin; los secretarios de la Guerra y de Justicia, doctores Iturralde y Barraqué, respectivamente; el Jefe del Ejército, Brigadier Alberto Herrera; el Brigadier Semidey; el Jefe de la Marina de Guerra Nacional, comandante Fernández Quevedo; coroneles Aguado y Julio Sanguily y tenientes coroneles Patricio de Cárdenas y Cruz Bustillo.

En las otras mesas tomaron asiento numerosos oficiales del Ejército, entre los que estaban el ayudante del Jefe del Estado, teniente Llaneras; el ayudante del Secretario de la Guerra, capitán Medel; y los del Jefe del Ejército, capitanes Jiménez y Santamaría.

A la hora de los brindis usó de la palabra el comandante Auditor doctor Hevia, que ofreció en nombre de sus compañeros aquella demostración de aprecio al general Machado, antiguo compañero en las filas del Ejército, donde ostentó el grado de Brigadier, y que siendo hoy Primer Magistrado de la República no olvidaba tal antecedente, como lo está demostrando al llevar a elementos militares a supervisar labores administrativas del Estado encomendadas siempre a hombres civiles.

Al terminar el comandante Hevia brindó el general Machado, haciéndolo para confirmar de manera precisa su devoción preferente por el Ejército, con relación a las demás instituciones de la nación.

Dijo el general Machado que ratificaba una vez mas su orgullo de haber pertenecido al Ejército Nacional, de igual manera que lo sentía por haber figurado en las filas del que conquistó la Independencia patria. De igual manera, agregó, porque aquel supo laborar por la conquista de la Independencia, y este

Continúa en la página OCHO

IMPRESIONES

Esta noche es Nochebuena.

Y ayer hubo reparto en el DIARIO.

Procediendo con la lógica que se suele emplear ahora en los repartos debimos haber pospuesto éste de Navidades para los carnavales o para las Calendas. ¡Pero esta manía nuestra de llevar la contraria!

Dimos, como aguinaldo, efectivo y sidra del **Gaitero.**

Hubo para todos, tan para todos que esto parecía la República en tiempos que ¡ay! se fueron para no volver.

Nuestra gente no se quedará sin cenar, porque nuestro guardián del tesoro es más político que hacendista y más lógico que político y más humano que lógico.

No se puede impedir a nadie que se dé el consabido atracón para conmemorar la consabida Nochebuena. Máxime en una época en que vive uno expuesto a acostarse trescientas sesenta y cuatro noches sin probar bocado. ¡Afortunados, después de todo, los que pueden presumir de haberse indigestado una vez al año!

Dar de comer al hambriento es una de las obras de misericordia más laudables; pero dar de comer al periodista es una medida de alta política social, que en tiempos pretéritos corría por cuenta de los gobiernos y ahora por cuenta del aire.

Estamos, pues, satisfechos.

Si nuestras posibilidades económicas nos lo permitieran haríamos que el DIARIO les pagara la cena, asimismo, a los hombres de negocios, a los políticos, a los cesantes, a los comerciantes, a los médicos, a los intelectuales y demás menesterosos de la hora actual.

Pero como eso no es posible, nos limitamos a desearles a todos unas felices Pascuas y un próspero Año Nuevo, como vulgarmente se dice, aunque al deseo no acompañe la fé.

CONGRESO INTERNACIONAL AZUCARERO

La Asociación Nacional de Colonos ha dirigido al señor Presidente de la República el siguiente escrito:

Habana, Diciembre 20 de 1926.

General Gerardo Machado,

Presidente de la República.

Honorable señor:

Reconocida la necesidad de celebrar en nuestro país, un Congreso Azucarero Internacional, patrocinado por nuestro Gobierno, y en atención a la época de las distintas siembras y cosechas de los países extranjeros que pudiera significar un obstáculo a los proyectos y acuerdos que se someten a la consideración del mismo, nos permitimos indicar como fechas mejores para la realización del citado Congreso los días de la primera o segunda quincena del mes de Marzo próximo.

Cualquiera conclusión a que se llegase no perjudicaría en esta época labores realizadas.

Muy respetuosamente,

(f) **Gabriel Mouriño,**

Presidente del Comité Fundador Asociación Nacional de Colonos.

EN MAYO DE 1927 COMENZARA A FUNCIONAR LA ASAMBLEA NACIONAL DE COLONOS

DECLARACIONES DEL SENADOR CUELLAR DEL RIO

El doctor Celso Cuéllar del Río, senador de la República por la provincia de Matanzas, fué ayer a Palacio con el propósito de entrevistarse con el Jefe del Estado, con quien almuerza todos los jueves.

Al salir de la mansión del Ejecutivo los repórters se le acercaron inquiriendo noticias, y el doctor Cuéllar manifestó que el objeto de su entrevista con el Jefe del Estado era el de informarle que en el mes de mayo del año próximo se constituirá la Asamblea Nacional de Colonos, a cuyo efecto se designaron ya por las Asociaciones provinciales los correspondientes delegados.

Dijo el senador matancero que entre los colonos existen actualmente dos tendencias: Una, la de los colonos de Occidente, formada por los de las provincias de la Habana, Pinar del Río y Matanzas, contraria a que la Asociación intervenga en los asuntos políticos del país y que se imponga además una contribución de un centavo por cada cien arrobas de caña a los colonos.

Otra, la de los colonos que están en la Habana representando a los de Camagüey, Oriente y las Villas, que mantiene la tesis contraria.

Ambas tendencias serán llevadas, para discutirlas, al seno de la Asociación, en mayo.

Mientras se organiza la Asamblea, en la Habana ha quedado establecido el llamado Comité Fundador, que integran exclusivamente los que iniciaron ese movimiento, colonos todos de Camagüey, las Villas y Oriente.

Terminó diciéndonos el doctor Cuéllar que dirigido por el señor Freyre de Andrade en Camagüey, un grupo de colonos se propone organizarse para defender la tendencia de los colonos de Occidente.

UNA EXPOSICION DE LA CAMARA DE COMERCIO

Expone objeciones al proyecto de ley que hace extensivo a los comisionistas el uno y medio

La Cámara de Comercio, Industria y Navegación de la Isla de Cuba está preparando una razonada exposición que será entregada en el día de hoy a los Presidentes de los Cuerpos Colegisladores presentando importantes objeciones al proyecto de ley por el que se hace extensivo a los comisionistas el impuesto de 1 y medio por ciento.

Expone la Cámara de Comercio que dicho proyecto ha causado la natural sorpresa entre las clases mercantiles pues de hecho es un impuesto sobre las importaciones, en vista de que casi la totalidad de las ventas que se hacen del extranjero a nuestra República se conciertan por medio de comisionistas. Agrega que el proyectado tributo supone una exacción de cerca de cuatro millones de pesos anuales que pesaría sobre las clases mercantiles que atraviesan una situación bien difícil, actualmente.

La Cámara presenta también muy serios argumentos contra la última parte del artículo tercero del proyec-

Continúa en la página OCHO

ANGUSTIOSA SITUACION DEL OBRERO CUBANO, EXPUESTA AYER AL PRESIDENTE DE LA REPUBLICA POR UNA COMISION

Estaba integrada ésta por distinguidos miembros de la Asociación de Industriales y solicitó del jefe del Estado para conjurarla que sean puestos en vigor los aranceles

UNA COMUNICACION SOBRE ENTUBAMIENTO DE LA ZANJA REAL

Respecto al primer asunto manifestó a los comisionados el general Machado que pronto estarían los aranceles en vigor y, en cuanto a la zanja, que haría lo posible por comp'acerlos

Se entrevistaron ayer con el Honorable señor Presidente de la República los señores Julio Blanco Herrera, Ramón F. Crusellas, José Eliseo Cartaya, José Primelles, José Bulnes, Hipólito Reguero y el doctor Alfredo O. Ceberio, que integraban la comisión designada por la Asociación Nacional de Industriales de Cuba, para tratar con el Presidente sobre el problema arancelario y las disposiciones de la Secretaría de Obras Públicas, en cuanto al problema creado a muchos industriales por el proyectado entubamiento de las aguas de la Zanja Real.

La entrevista duró más de una hora. El señor Presidente de la República quiso conocer en todos sus extremos los argumentos que le expusieron los señores industriales.

Al salir de Palacio los comisionados entregaron a los repórters la siguiente nota:

El señor Julio Blanco Herrera, presidente de la Asociación Nacional de Industriales, y de la comisión, expuso al señor Presidente la situación por que atraviesan las industrias cubanas, que no puede ser más angustiosa, viéndose obligadas a reducir su personal y a no poder atender, por consecuencia, las múltiples solicitudes de trabajo que a diario se les formulan por hombres laboriosos y trabajadores que sólo ansían

Continúa en la página OCHO

EI PARTE DEL WEATHER BUREAU PARA HOY, VIERNES

WASHINGTON, diciembre 23. (S. R.) El pronóstico del tiempo emitido por el Weather Bureau para las próximas veinticuatro horas en las regiones que se citan a continuación, es como sigue:

De Cabo Hateras Cayo Hueso: Vientos frescos del N. E. y cielo parcialmente cubierto.

Este del Golfo de México: Vientos frescos del S., rodantes al N. E. sobre el extremo de la porción Norte. Probables chubascos sobre la misma región.

Oeste del Golfo de México: Vientos frescos del E. sobre la porción Sur y frescos del S. E. sobre la porción Norte.

Mar Caribe y Paso de los Vientos: Vientos frescos del E. y cielo parcialmente cubierto, con chubascos ocasionales.

Weightman.

OFRENDA FLORAL A JUSTO DE LARA

El día 28 del actual, aniversario de la muerte del ilustre escritor y literato José de Armas y Cárdenas (Justo de Lara) a las 4 p. m. se llevará a efecto en el Cementerio de Colón, la ofrenda floral que el Ateneo de la Habana realiza todos los años, como homenaje a la memoria de uno de sus miembros más ilustres.

AHORRE SU TIEMPO, EVITESE MOLESTIAS, NO PAGUE AL CONTADO

Si es Vd. suscriptor del DIARIO DE LA MARINA, envíenos su anuncio por teléfono, que Vd., desde el primero de Enero, tendrá una cuenta abierta en este periódico.

¿Necesita Vd. una criada?
¿Desea Vd. alquilar una casa?
¿Quiere Vd. vender o comprar algún objeto?
¿Quiere Vd. vender o comprar alguna finca rústica o urbana?
¿Quiere Vd. colocar dinero en hipotecas?

En una palabra, ¿necesita Vd. insertar un anuncio económico? Llame a los teléfonos que aparecen en este aviso

SI VD. NO TIENE REDACTADO SU ANUNCIO Y NO QUIERE TOMARSE LA MOLESTIA DE HACERLO, DIGANOS POR TELEFONO LO QUE DESEA Y NOSOTROS SE LO REDACTAREMOS.

AHORRARA USTED TIEMPO Y MOLESTIAS.

EL IMPORTE DEL ANUNCIO SE LE COBRARA, CON EL DE SUSCRIPCION, A FIN DE MES

Desde el día 1º de Enero

Llame a los Teléfonos M-3378 M-4115

EN LA CAMARA DE REPRESENTANTES FUE APROBADA AYER LA TOTALIDAD DE LA LEY ECONOMICA DE LA NACION

Los Representantes en aquel Cuerpo colegislador, señores Gil, Garriga y Cruz, atacaron el artículo cuarto del proyecto citado, que se refiere a los poderes que el mismo confiere al Ejcutivo

PROPOSICION DE SACAR A SUBASTA LA LOTERIA NACIONAL

Respecto al artículo cuarto del proyecto piden los oposicionistas que sea redactado en forma tal que sea el Congreso el que adopte medidas económicas necesarias y no el Presidente de la República

La sesión extraordinaria convocada para la tarde de ayer, comenzó a las cuatro.

En la presidencia Zaydín, y en las secretarías Candia y Cruells, atentos al quórum y a las listas.

Comienza el acto.

El señor Garriga solicita que sea comprobado el quórum y responden a la llamada del señor Giró, sesenta y tres representantes.

El señor Espinosa quiere que la sesión se prorrogue. Nueva lista y el quórum, aunque debilitado, se mantiene.

Se da lectura al mensaje del Presidente de la República, y queda sobre la mesa.

Otra lectura, la del proyecto de Ley Campos, que ayer publicó el DIARIO.

Queda también sobre la mesa, por existir respecto de la misma un ruego de suspensión de preceptos reglamentarios.

El señor Chardiet pide una votación nominal y responden cincuenta y siete representantes.

El presidente pone a votación la totalidad del proyecto y el señor Carlos Manuel de la Cruz pide hablar en contra.

El señor Guas Inclán a favor.

En contra el señor Heliodoro Gil.

El señor Zaydín abandona la presidencia, que ocupa el señor Quintín George. El señor Zaydín anuncia que consumirá un turno a favor de la ley.

Ocupa el banco del líder de la mayoría y se dispone a escuchar al doctor Carlos Manuel de la Cruz.

—Señores—dice el diputado de la minoría—deseo formular algunas preguntas al autor de la ley.

George:

—El señor Espinosa no está presente.

Garriga:

—¿Y quién es el autor del proyecto?

Cruz:

—El señor Ricardo Campos.

Garriga:

—Señores: a mí me habían asegurado que el autor es el doctor Hernández Cartaya, secretario de Hacienda.

(Risas generales).

El doctor Cruz comienza entonces su discurso, y da cuenta detallada de la visita a la Cámara del secretario de Hacienda y de su informe ante los señores representantes. Agrega que el doctor Hernández Cartaya había explicado que, debido a la sustracción de algunos impuestos con que se contaban como ingresos, del presupuesto y que habían sido destinados al Plan de Obras Públicas, y a que se suprimió el del cuatro por ciento, temía que dentro de seis meses el Erario Público tropezara con grandes dificultades para hacer frente a sus compromisos, toda vez que ya existe un déficit de seis millones de pesos en los presupuestos.

Agregó que él iba a oponerse al artículo cuarto de la ley, por sí solo, ya que como conservador ignoraba el rumbo que el partido ha tomado frente a una ley de tal naturaleza absurda, que de aprobarse no habrá más presupuesto en Cuba. Al amparo del artículo cuarto, el Presidente puede regular los ingresos y los egresos del Tesoro sin contar con el Poder Legislativo, toda vez que el Congreso hace dejación de sus derechos y los resigna al Poder Ejecutivo.

Manifestó que el Partido Conser-

Continúa en la ULTIMA página

EXPERIMENTOS EN EL CULTIVO DEL TABACO

El Presidente de la "Asociación de Almacenistas y Cosecheros de Tabaco de Cuba" se ha dirigido al Secretario de Agricultura en los siguientes términos:

Habana, diciembre 22 de 1926.

Señor Secretario de Agricultura, Comercio y Trabajo.

Ciudad.

Señor:

En sesión celebrada ayer por el Consejo Directivo de esta Asociación, se trató de notables experimentos sobre el cultivo del tabaco realizados últimamente en la Estación Experimental Agronómica de Santiago de las Vegas por el experto en esa materia y Vice director de aquella Estación, señor Francisco B. Cruz, agrónomo entusiasta y de extraordinaria competencia.

El Consejo estimó que los estudios de cultivo con distintos abonos realizados tan misteriosamente por el señor Cruz en terrenos de la citada Estación, debían extenderse a otras de la misma zona de Partido (provincia de la Habana); y que sería también muy interesante experimentar ——bajo shrdlso etaoshrd ñor Cruz todo ello—el procedimiento de sacar el tabaco que empieza a conocerse por "secar con candela".

Como varios de nuestros socios cosecheros están dispuestos a facilitar los terrenos y el personal necesarios a este fin, dichos utilísimos experimentos no significarían gasto alguno para esa Secretaría a su digno cargo, de la que únicamente solicitamos que se autorice al repetido señor Cruz, para venir con su inteligencia y sus entusiasmos a dirigir personalmente los trabajos.

Si como creemos en tal virtud esta petición es favorablemente acogida, le suplicamos de manera encarecida que tenga la amabilidad de otorgar el permiso de referencia a la mayor prontitud posible.

De usted con la más alta consideración.

(fdo Manuel A. Suárez. Presidente.

HA FALLECIDO EL GENERAL DEL EJERCITO LIBERTADOR SR. VICENTE LARA MINIET

SANTIAGO DE CUBA, diciembre 23.—DIARIO DE LA MARINA.—Habana.—Hoy a las once y media ha fallecido en esta ciudad el general del Ejército Libertador señor Vicente Lara Miniet Ginarte, que disfrutaba de grandes simpatías en todas las clases sociales. El general Miniet era hijo de Bayamo. Contaba en la actualidad setenta y seis años de edad. Era veterano de la guerra del 68, en la que ingresó siendo un muchacho. Habiendo caído prisionero, fué deportado a Chafarinas con el patriota Bacardí, retornando después de la paz del Zanjón.

En la guerra del 95 actuó a las órdenes del general Calixto García en Oriente. Fué herido gravemente en el combate del Rejondón de Baguanos, siendo uno de los asaltantes de Guaimaro, en compañía del general Menocal, ocupando el último fuerte de la plaza.

En la paz desempeñó la Capitanía del puerto de Santiago en tiempos del Presidente Estrada Palma. Alcalde de la Cárcel de Santiago de Cuba, durante la intervención de los Estados Unidos, y segundo Alcalde de la Cárcel de la Habana siendo Presidente de la República el general José Miguel Gómez, ocupando entonces el general Machado la Secretaría de Gobernación.

Después fué nombrado inspector de Agricultura en Oriente, y finalmente vivía desde hace seis años de su pensión, por encontrarse enfermo. Su muerte ha sido generalmente sentida.

Descanse en paz el veterano patriota y reciban sus familiares nuestro sincero pésame.—**Corresponsal.**

UNA COMISION CONJUNTA DE INSTITUCIONES DETALLISTAS ESTUVO AYER EN EL DIARIO DE LA MARINA PARA DAR LAS GRACIAS A NUESTRO DIRECTOR POR SU VALIOSA DEFENSA

Los comisionados hicieron entrega al doctor José I. Rivero de una expresiva comunicación de agradecimiento por hallarse siempre dispuesto a la defensa de todas las causas justas y equitativas que aquéllos vienen emprendiendo

En la mañana de ayer estuvo en nuestra Redacción la Comisión Conjunta de Instituciones detallistas de esta Capital que desde hace cinco meses viene actuando por conseguir sean abolidos los vales y cupones como sistema de regalo, y que en los últimos días ha realizado una gran labor con motivo de la circular dictada por la Secretaría de Gobernación en relación con el Decreto Presidencial No. 948, que prohibe el colocar en el interior de los envases toda clase de signo.

Los comisionados saludaron a nuestro Director y le expresaron la gratitud que todos los minoristas sentían hacia el DIARIO DE LA MARINA por la gran ayuda que le había prestado en la expresada campaña, y también por el interés que tiene siempre este periódico para tratar todos los asuntos que atañen a la clase, habiendo creado, inclusive, una sección dedicada a esos temas, cosa que los detallistas sabían agradecer.

El doctor Rivero dió las gracias a la comisión, y le manifestó que el DIARIO DE LA MARINA siempre estaba dispuesto a defender a los detallistas en todas las causas justas y equitativas que emprendieran.

Por el doctor Juan José de la Riva le fué entreada a nuestro director la comunicación siguiente:

Habana, 22 de Diciembre de 1926.

Dr. José I. Rivero.

Director del DIARIO DE LA MARINA.

Ciudad.

Distinguido señor y amigo:

La Comisión Conjunta de Sociedades Detallistas que viene gestionando la abolición del sistema de regalar por medio de Vales y Cupones, organismo que me honro en presidir, ha tomado el acuerdo de expresarle a usted nuestro sentimiento de gratitud por el apoyo que el DIARIO DE LA MARINA nos ha brindado, siendo eco de nuestras aspiraciones y defendiendo con energía y claridad los altos fines que inspiran nuestra actuación.

Esa ayuda, tan expontáneamente prestada, no nos sorprende, porque el DIARIO DE LA MARINA siempre ha sido, sean cuales fueren las circunstancias, los momentos y las conveniencias, el paladín noble y entusiasta de todas las causas de los detallistas; pero así todo es nuestro deber sentirnos hondamente agradecidos, como lo estamos, de la desinteresada y eficiente campaña que desde las columnas del rotativo de su dirección ha realizado en nuestro favor.

Admita pues nuestro agradecimiento en prenda a su sinceridad, y sepa que siempre nos tiene a su orden y disposición.

Comisión Conjunta de Sociedades Detallistas

(f) **NARCISO PARDO**
Presidente.

CONSISTORIO PUBLICO EFECTUADO AYER EN EL VATICANO

ROMA, diciembre 23. (U. P.) El Papa Pío XI celebró hoy consistorio público, durante el cual se entregó al Reverendo Filippo Caterini el pallo destinado al Arzobispo de Quebec, Canadá. Todo el cuerpo diplomático acreditado en el Vaticano y los miembros del Sacro Colegio de Cardenales residentes en Roma asistieron al Consistorio.

El Aguinaldo del "Diario de la Marina" a sus Empleados

El DIARIO DE LA MARINA, queriendo demostrar una vez más a sus redactores, empleados de la administración, talleres, repartidores, su afecto, distribuyó en la tarde de ayer numerosos aguinaldos, estimulando de esta manera el interés de cuantos en esta casa trabajan. El entusiasmo entre el personal fué indescriptible y en ese acto de confraternidad con los gerentes y todos los que laboran por el DIARIO se demostró una vez más la unión de cuantos contribuyen a lanzar diariamente estas hojas al público cubano.

En el reparto de cantidades correspondieron al señor Carlos Pijuán la cantidad de $300, se trata de un humilde jornalero, que diariamente lleva el DIARIO a los suscriptores de este periódico en la zona en que reparte; al señor Antonio Polo, redactor $200. A otro repartidor, el señor Constantino González: $100; al señor Camilo Planas, Cajista: $100; a los señores "Pegaso", $50, Ramiro Díaz $50, Manuel Pérez $50; Baldomero Garcia $50; Francisco Rodríguez $50; José Gutiérrez $50; Agustín Marsal $50; correspondieron $25 a los siguientes Rafael Suárez Solís; Roberto Santos; Tiburcio Castañeda; Héctor de Saavedra; Mariano Miguel; Eduardo Abela; Francisco Sales; Ramón López Oliveros; A. Coffigny; Benito Faiñas; Antonio Pérez Manrique; Mario Ossorio Valle; José A. Fernández de Castro; Alfonso Muguia Juan Garcia; Hortensia Linares; Gonzalo Méndez; Ricardo Jofre; Manuel Fernández Cendán; Jesús Iglesias; Ramón Maroto; Tomás Sosa; Antonio Garcia; Eustaquio Ordoñez; Guillermo Valdés; Ramón Junco; José T. Valdés; Luciano Rodriguez; Nicolás Méndez; Francisco González; Jesús Borrón; Agustín San Juan; Antonio Alonso; Martín Castellanos; Angel Castellanos; Diego Galindo; Jesús Vidueira; Salvador Rivero; Juan Abelard; Luis Varela; Manuel Aizcorbe; Santiago Fernández; Ignacio Berard; Ramón Grau; Lorenzo Angulo; Alfredo Batista; Carlos M. Carbonell; Lorenzo Frau Marsal; Federico Suárez; Jesús Puri.

A los demás redactores, empleados del DIARIO DE LA MARINA se les repartió un espléndido aguinaldo.

CON VERDADERA SOLEMNIDAD HA SIDO INAUGURADO AYER TARDE EL NUEVO CENTRO TELEGRAFICO QUE HA SIDO MONTADO POR LA SECRETARIA DE COMUNICACIONES

Asistió a este brillante acto el Honorable señor Presidente de la Repúb. con uno de sus ayudantes

RESEÑA DE LA FIESTA

Por el Jefe del Estado han sido muy felicitados el Secretario y Subsecretario de Comunicaciones

El nuevo Centro de Telégrafos de la Secretaría de Comunicaciones se inauguró en la tarde de ayer, con gran solemnidad, asistiendo al acto el Hon. Sr. Presidente de la República, casi todos los Secretarios de Despacho, así como también gran número de invitados del elemento oficial y particular.

A las cinco menos cuarto de la tarde hizo su entrada en la Secretaría el señor Presidente de la República, general Gerardo Machado, acompañado de su ayudante el capitán Llaneras y del Secretario de Comunicaciones señor José María Espinosa.

Una comisión de recibo, integrada por el señor Juan Clemente Zamora, Subsecretario, Enrique Elizaga, Director de Telégrafos, José A.

Continúa en la página OCHO

Hemos transferido para el lunes 27 del actual, la celebración del vigésimo quinto escrutinio de nuestro gran Concurso Nacional de Belleza, por ser el próximo sábado, día de Navidad.

Para las candidatas de la Habana, caducarán en el citado escrutinio los cupones de a un voto marcados 24|25, y para las candidatas del interior de la República, los cupones marcados 19|23 y 23|24.

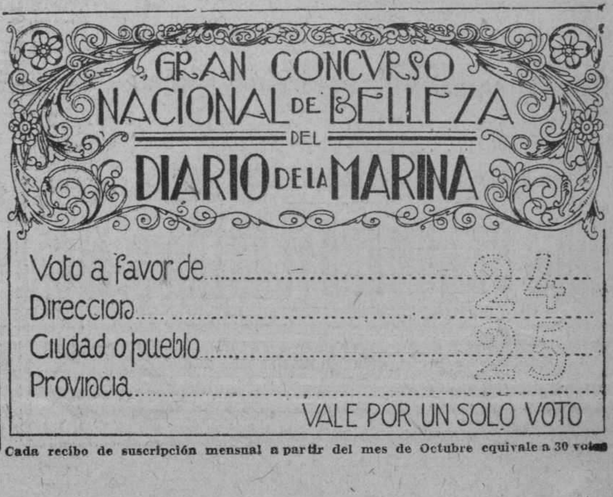

Cada recibo de suscripción mensual a partir del mes de Octubre equivale a 30 votos

M.E.C.D. 2016

EL MEJOR OBSEQUIO

Para NOCHEBUENA

ES UNA CAJA DE

Sidra GAITERO

Pídasela a su bodega y se la servirá a cualquier hora, fría o natural

J. CALLE Y Co. S. en C.

TELEF. A-5580. HABANA.

12074 Id 23

TRAJES DE CASIMIR

GRAN REBAJA DE PRECIOS

$10 $15 $25

ESTILOS COMPLETAMENTE NUEVOS

CONFECCION Y CALIDAD DE PRIMERA

Pantalones de Franela Inglesa $7.50

LA CASA AMERICANA

GALIANO 88 entre S. RAFAEL y S. JOSE

TELEFONO A-3614

PEREGRINACION A LA HATA

Guanabacoa, diciembre 22 de 1926.

Señor director del DIARIO DE LA MARINA.

Muy señor mío:

Por encargo del señor alcalde municipal, tengo el honor de invitar a usted y a la redacción en pleno de ese DIARIO, a la peregrinación patriótica que el día 26 de los corrientes, a las tres de la tarde, partirá de la casa Ayuntamiento a los campos de la Hata, en esta villa, en conmemoración de la fecha triste y luctuosa para los cubanos en que fueron inmolados varios patriotas en el lugar anteriormente citado, por orden del sanguinario Fondesviela, y sin haber cometido otro delito que sus grandes ideales separatistas.

Ruégole al propio tiempo, que por medio de las columnas de su leído periódico, tenga la amabilidad de hacer una invitación general al pueblo cubano, para que también concurra al lugar de referencia, demostrando con el mayor auge del acto, que todavía el pueblo de Cuba conserva sus ideales de patriotismo.

Esperando que nos honrará con su presencia, me reitero de usted muy atentamente y s. s.

Manuel Caballero.
Secretario de la Amon. Mnpal.

DE HACIENDA

SIN LUGAR

Visto el recurso de reforma presentado por el señor Rafael Pupo en el expediente número 6692 de 1926, se ha declarado sin lugar; toda vez que dicho recurso sólo se da contra las resoluciones en las cuales se imponga multa y en el expediente de referencia, aquélla se dejó sin efecto.

RECURSOS DE REFORMAS

Se han declarado con lugar los recursos de reforma interpuestos por los señores Vila y Compañía y Cristóbal de Quesada; habiendo sido declarados sin lugar los presentados por los señores Max Cruber y Pardo y Compañía.

ACADEMIA NACIONAL DE ARTES Y LETRAS

Acordó rogar al Gobierno Español que restituya a Cuba los retratos de los Capitanes Generales

Ayer por la tarde celebró su sesión reglamentaria de todos los meses la Academio Nacional de Artes y Letras con la asistencia de la mayor parte de sus miembros de número presididos por el doctor José Manuel Carbonell.

Muy animada fué la sesión en que después de haberse resuelto diversos asuntos de orden interior se tomó en consideración la feliz iniciativa de los miembros de la Sección de Pintura señores Gelabert y Rodríguez Morey para rogar al gobierno español que restituya a Cuba la valiosa colción de retratos de los Capitanes Generales y otras personalidades, pintados al óleo, que figuraban en el antiguo Palacio de la Plaza de Armas y que se llevó España para el Archivo de la India al cesar su soberanía en Cuba. Dichos retratos constituyen un acervo importantísimo y valioso para la historia del arte pictórico en Cuba, pues fueron ejecutados por los más notables artistas de la época, hijos de Cuba unos, de la Península otros, y aun por ilustres extranjeros que nos visitaron en aquelos tiempos.

La Academia designó a los miembros de su Sección de Música, señores Guillermo M. Tomás, José Molina Torres y José Mauri para que integren el Tribunal de oposiciones a una plaza de becado para estudios de música en Europa que está vacante. La ley de 30 de abril de 1918, ordena a la Academia ese encargo.

Un valioso obsequio recibió la Academia del señor Leonardo Sorzano Jorrín rogándole el retrato de su abuelo José Silverio Jorrín para que figure en la galería de hombres ilustres de las letras en Cuba de la Corporación.

Invita la Academia a la Recepción Oficial del año nuevo en el Palacio Presidencial, acordaron asistir a ese acto de cortesía, como demostración de la cordialidad que existe entre la Academia y el Poder Ejecutivo, en el que encuentra siempre la corporación apoyo incondicional para todas sus iniciativas en pro del progreso y refinamiento de las artes y las letras.

En el arranque del coche

LAS Bujías Champion producen una chispa más intensa que facilita sobremanera el arranque del vehículo y aumenta la potencia del motor. Es fácil salir adelante de otros automóviles con Bujías Champion.

Las Bujías Champion prestan mejor servicio durante más tiempo. No conviene nunca tener las bujías en servicio más de 20.000 kilómetros. El gasto de renovación es ampliamente compensado con la economía de gasolina y aceite.

Representante de la fábrica
C. H. MACKAY
Morro Num. 58 Habana

CHAMPION
Para Todo Motor
Toledo, Ohio, E. U. A.

VICTROLA ORTOFONICA
MODELO "GRANADA"

Motor de cuerda. . . $225.00
Motor eléctrico. . . . $275.00

HEMOS RECIBIDO
EN DISCOS "VICTOR"
UNA MAS, CON EL ALMA,
SERENATA GALANTE
VALENCIA
BARCELONA
NUEVOS SONES
NUEVOS FOX-TROTS

Tenemos la línea completa de Victrolas desde $22.00 hasta $1,200.00

VIUDA DE HUMARA y LASTRA, S. en C.

Distribuidores de la Víctor Talking Machine Co.

MURALLA 83 y 85

Teléfs. A-3498 y M-9093

LEGITIMA
EVIAN = CACHAT
LA MAS EFICAZ AGUA DE REGIMEN
AL POR MAYOR
DROGUERIA "SARRA"

EL PARIA DE LA RAZA

(Por EVA CANEL)

Así se firmaba Vicente Balbas.

Acabo de leer que ha muerto donde ha nacido; en Puerto Rico; en la Islita hermosa, hermosísima, noble por el carácter de sus habitantes, buena por la dulzura de sus hijos, inmortal por el amor cada vez más intenso a la raza con fervorosa devoción a España.

José de Diego murió de una enfermedad que debiera matarnos a muchos: murió desilusionado; no esperaba nada después de haber hecho visitas a pueblos hermanos sin encontrar en ellos la fraternidad que buscaba; así me lo escribió. José de Diego no reforzaba sus ilusiones con la fe en lo que no puede fallar y al convencerse de que estaba solo se retiró de la lucha titánica que mantuvo defendiedo el idioma, raíz inarrancable para mantener eternamente el predominio de la nacionalidad que amamos, por ser nuestra, sin que poder humano logre disputarla con ventajas, mientras la defendamos en la lengua vernácula.

Vicente Balbas le sobrevivió algunos años, a pesar de ser su lucha ruda; una lucha desesperada que solo puede mantener una robustez de probada fortaleza física y una voluntad en la cual se estrellaban los ataques de formidables enemigos: su salud parecía inalterable por que su figura hacia recordar a los cielopes.

Le conocí el año 1891 cuando hice mi primer viaje a Cuba y pasé por San Juan de Puerto Rico.

La prensa de Borinquen, constitucional y autonomista, se puso de acuerdo para celebrar mi paso con un banquete: acudieron de todas las ciudades de la Islita cariciosa y me proporcionaron placeres inefables; el primero, ver que a los adversarios irreconciliables en las columnas de la Prensa y en la vida pública, lograse reunirlos yo en la mesa y perpetuar su feliz unión en una cartulina.

Más aún: se levantó a los postres un acta, que conservo, fundando la "Asociación de la Prensa" de aquella Isla, nombrándome Presidenta de Honor: el más jóven de los firmantes era Vicente Balbas y el más viejecito, un señor Acosta, autonomista muy cariñoso con la viajera y periodista ilustre. Balbas era a la sazón diputado al congreso y jefe de voluntarios: gozaba de arrogantísima prestancia personal, era valiente como un Roldán en cualquier Roncesvalles que se le buscase y un Bayardo sin miedo y sin tacha, que hubiera inspirado confianza, a primera vista, al monarca más guerrero o al capitán más aguerrido.

Cuando la Isla, bien amada, pasó a poder de sus compradores, quedó su **Status** en el aire: Washington no se atrevió a resolver en definitiva y al darle Pseudo-personalidad con leyes nuevas, tomó la esencia de elas en las de California, suponiendo que aquellas conservan el perfume de la legislación española: no será tan deficiente cuando perdura y nada han hecho los Estados Unidos para desvirtuarla.

Estas leyes se aplicaban en nombre del "Pueblo de Puerto Rico" y al pueblo de Puerto Rico lo representaban un gobernador norteamericano y unas cámaras Legislativas, mediatizadas ante el poder omnímodo del que pudieramos llamar Capitan General, con mayores derechos que los peninsulares.

Balbas quería ser español por ciudadanía, como lo era por educación y afectos, más habiendo nacido en Borinquen no podía vivir allí; necesitaba rasladar su residencia a España: entonces se llamó **Paria de la raza,**

Su fortuna, sus medios de vida, su periódico, su imprenta, su esposa, su hijo estaban en Puerto Rico: la situación se le hizo insostenible.

Sin embargo no cejó: era creyente, era "Caballero de Colón".

¡Pobre Balbas!

Cuando visité la Islita el año 1915 su situación era esta.

Después le prendieron. Las influencias para libertarlo fueron muchas, los motivos para encarcelarlo habían sido muy pocos.

No quería aceptar la nacionalidad que le imponían y levantó bandera nacionalista: un grupo le siguió infructuosamente.

No se cuál hubiera sido su situación después, aunque a supongo. Los males físicos, abatiendo su espíritu habrán sellado sus aerstos nacionales y habrá muerto casi solo, por que en la desgracia se esfuman los amigos: el moribundo, si es un vencido, llega a olvidarse de que los tuvo: solo el cadáver los recupera; al cadáver vuelven los amigos como los cuervos al olor de la carne muerta: con el cadáver se hace lo que no se hizo con elmoribundo; se le acompaña hasta la fosa.

Pero Balbas ha muerto en el seno de la Iglesia Católica que lo tenía por hijo y defensor: estoy segura de que habrá exhalado el último suspiro acariciando con el pensamiento la Patria Celestial que Dios le reservaba y a la Patria española que unos hombres cobardes le habían vendido: reservando para la Patria minúscula, la divina Borinquen, el último suspiro de su pecho.

Ya no se puede llamar **Paria** el que tanto luchó por defender su raza: su espíritu goza ya de la más grande, de la más luminosa, de la que nadie compra por que solo se obtiene con el favor de impolutas virtudes, santificadas por el sufrimiento.

En el andar del tiempo, España perpetuará el nombre de Vicente Balbas: del hijo fiel que nació en Puerto Rico, y murió en el regazo de las gloriosas tradiciones que mecieron su cuna.

¡Españoles! Dedicad un recuerdo piadoso a Vicente Balbas, que prefirió ser paria antes que renunciar a la ciudadanía de la Madre España.

FELIPE RIVERO Y ALONSO
ABOGADO Y NOTARIO

Se entregan con su legalización Consular las escrituras destinadas al extranjero. Rapidez en el despacho de toda clase de escrituras. Traducción para protocolarlos de documentos en los idiomas inglés y francés.

EDIFICIO:
BANCO COMERCIAL DE CUBA
AGUIAR 73, Dptos. 710, 11 y 12. Teléfono: M-1472.

ESTIMULE EN SU HIJO EL ESPIRITU VARONIL

Vístalo donde visten los hombres; con trajes que afirman su condición de varón. Trajes hechos según la moda inglesa, para jovencitos y niños.

Departamento de camisería con todos los artículos necesarios para la elegancia del muchacho.

PRECIOS ECONOMICOS

ANTIGUA CASA DE J. VALLES HABANA

Cuidado con

Toses Catarros Bronquitis

influenza y demás calamidades del invierno. Descuido invita pulmonías y hasta tuberculosis. Para combinar un medicamento pectoral con un tónico nutritivo para toda la familia

Tome

Emulsión de Scott

SELECCIONADOS SECRETAMENTE VEINTE NIÑOS PARA QUE OPTEN POR PREMIOS DE LA MATERNIDAD

EN LA CIUDAD DE SANTA CLARA SE CONTINUAN PREPARANDO LOS FESTEJOS A LA MATERNIDAD, EL DIA 25 ACTUAL

Ayer, en el salón de actos de la Junta Nacional de Sanidad, edificio de la Secretaría del Ramo, se reunió el Jurado Local de Maternidad e Infancia de la Habana, compuesto por tres delegados de la Sanidad Municipal, doctores Cándido Hoyos, García Navarro y Roberto Valdés Díaz, por dos delegados del Jurado Nacional de Maternidad: doctores Clemente Inclán y J. J. Mignagaray; por la Jefatura Local de la Habana, doctor Carlos Taboada y por el Negociado Central de Higiene Infantil, doctores Antonio F. Barreras y Servando Fernández Rebull, y la señora Antonia Prieto de Calvo, jefe de enfermeras y alma mater de todo cuanto tenga relación con la protección a la infancia.

Al acto concurrieron bastantes niños, de los cuales se hizo una selección secreta de veinte, a fin de hacer hoy, a las diez de la mañana, la selección final de los tres niños que obtendrán los tres premios donados por el Ayuntamiento de la Habana, consistentes, uno en quinientos pesos, otro en trescientos pesos y el tercero en doscientos dólares.

Asímismo hoy se llevará a cabo la primera selección de los niños que optan por los premios de homiculturа; y el próximo día 27, a las nueve de la mañana, se verificará la selección de los del segundo grupo.

EL CONCURSO DE MATERNIDAD EN SANTA CLARA

Continúan con todo entusiasmo los preparativos para la Fiesta de la Maternidad en Santa Clara, la que se efectuará el próximo día 25 en la Sala Capitular del Ayuntamiento.

El presidente del jurado ha recibido del doctor Esparza, jefe del Servicio de Higiene Infantil de Santa Clara, el siguiente telegrama:

"Concurso local de maternidad de ésta será el día 25 en Sala Capitular nuestro Ayuntamiento. Terminada inscripción de niños se seleccionaron treinta y cinco. María Luisa García, presidenta del Comité de Damas, labora activamente, habiendo preparado con el concurso de las escuelas públicas y señoritas de este comité, doscientas cincuenta canastillas, que se han empezado a repartir. Además, Comité de Damas instituye premios metálicos".

AGUADA DE PASAJEROS

El Concurso de Maternidad de Aguada de Pasajeros ha de revestir este año gran importancia. Además de los tres premios oficiales creados por el Ayuntamiento, hay otro de la señora Blanca Hierro de Carreño; uno del Comité de Damas, otro de los profesionales y el del señor don Claudio Conde.

El doctor Tapia, jefe local de Sanidad de ese término, está trabajando activamente y está llevando a cabo la selección entre los numerosos niños inscriptos.

LOS PREMIOS PARA EL CONCURSO DE MATERNIDAD

El presidente del Jurado Nacional de Maternidad ha recibido en el día de ayer, del señor Angel Fernández, un check por valor de cincuenta pesos, con destino a un premio del Concurso de Maternidad.

Igualmente ha recibido el doctor López del Valle una expresiva carta del señor Claudio Conde, agente de la cerveza Cabeza de Perro, con la que remite dos checks por la cantidad de cincuenta pesos cada uno, con destino al primer premio local de Maternidad y al primer premio nacional de maternidad. Así mismo hace constar en la expresada carta el señor Conde, que ofrece dos cajas de cerveza para el segundo y tercer premio del Concurso de Maternidad.

El señor Conde hace presente al doctor López del Valle, presidente del Jurado, que también ha enviado los siguientes premios para los Concursos Locales de Maternidad del interior de la República:

Cienfuegos	$25.00
Santiago de Cuba	25.00
Matanzas	20.00
Pinar del Río	20.00
Camagüey	20.00
Cárdenas	20.00
Santa Clara	15.00
Manzanillo	15.00
Sancti Spíritus	15.00
Ciego de Avila	15.00
Jovellanos	10.00
Holguín	10.00
Gibara	10.00
Placetas	10.00
Marianao	10.00
Trinidad	10.00
Güira de Melena	10.00
Bayamo	10.00
San A. de los Baños	10.00
Colón	10.00
Regla	10.00
Artemisa	10.00
Batabanó	10.00
Morón	10.00
Cruces	10.00
Guanajay	10.00
A. de Pasajeros	10.00
Pedro Betancourt	10.00
San A. de las Vegas	10.00
Mayarí	10.00

DE DIA EN DIA

APELACION AL COMPTE DE VALOIS

Dejemos hoy la palabra a "Tartarín":

"Cada vez que llega una época de estas en que se habla de sorteos extraordinarios, sea con premios en metálico, como los de aquí, o a base de nueces, pavos o botellas de Jerez Pemartin, como los que se celebran en Madrid, pienso si cierto día ya lejano no me habrá sonreido a mi también la fortuna y que otro me escamoteara la sonrisa a mi dirigida, para obtener sus favores.

Los sucesos que recuerdo con tan plausible motivo son éstos:

Corría el año de 1906. También corría el sud-express de Francia en dirección a París. Yo había tomado pasaje en Burdeos; y al mismo tiempo que yo y en el mismo compartimiento tomó plaza un joven de mi edad, aproximadamente. (Y conste que me refiero a la edad que yo usaba en 1906). Nuestra amistad fué cosa de dos o tres estaciones y un cuarto de botella de Champaña que le pagué en un lugar de cruce: en síntesis, la consolidación de aquella amistad, no me costó más que 1 franco 25 céntimos. Después, no se si me costó mas. Pero, prosigamos: Tras de tomarse el champagne, mi compañero de viaje me dijo quien era. Lucienn Farret, Compte de Valois. Dudé un momento, porque ni sus zapatos ni su traje eran más condales que los míos. Más como seguidamente a la auto-presentación sacó una tarjeta donde constaban impresos esos particulares, razoné que, por lo menos, no sería yo sólo el engañado Y sentí no haber llevado a prevención unas cartulinas en que constara que yo era el Duque de Veragua. Pensé que a fin de cuentas el equivocado sería él, si meditaba en alguna combinación rocambolesca para perjudicarme. Mis recelos acabaron de disiparse ante el trato sencillo y la conversación sin dobleces de mi nuevo amigo cuya amistad seguí cultivando los breves días de mi estancia en París. Es verdad que le hubiera costado mucho trabajo convencerme de cualquier negocio poco conveniente a mis intereses Verbigracia, él me preguntaba si me gustaría conocer el bosque de Bolonia y yo le contestaba que no, pero que me agradaría tomar un vaso de cerveza. Era, en fin, que yo había estudiado francés por el acreditado Método Ollendorff, de donde se deduce que mi conversación resultaba por fuerza la de un loco. El Compte de Valois, soportó con resignación esta prueba de la compañía de un extranjero medio mochales y yo le quedé muy agradecido. Tan agradecido que es ahora, al cabo de veinte años, para que no tenga la menor duda de que se lo pregunto por mera curiosidad, que hubo de un billete de la Lotería destinada a sostener Hospitales de Tuberculosos que yo le mandé desde la Habana, para saber si había obtenido algún premio; carta y billete que pusieron fin inmediato y decisivo a la correspondencia que se había iniciado bajo los mejores auspicios—la de él en español y la mía en francés, para darnos lecciones—entre el Compte de Valois y Tartarín de Tarascón. Por curiosidad nada más, repito, quisiera que el señor de Valois me dijera "que pachó"—que'st ce quil est arrivé—con aquel billete. ¿Salió premiado en los trescientos mil francos? ¿Se le olvidó remitirme la expresada cantidad? ¿Se distrajo y la involucró en el monto de su patrimonio? ¿Le sopló la fortuna? ¿Le partió un rayo con la baja del franco? ¿Blanquean sus restos desde los días de la guerra en el fondo de alguna húmeda trinchera abandonada? ¡Dios mío! ¿qué habrá sido del Compte de Valois y sobre todo del billete que le remití?...

Sirvan las anteriores líneas de explicación a los compañeros que me vieron seguir trabajando indiferentemente, mientras se celebraba la fiesta de ayer. De antemano sabía que no tendría que emocionarme oyendo cantar a Silvio Sandino. El que en veinte años sólo alcanza de la Fortuna una sonrisa dudosa, tiene derecho a disfrutar de un carácter taciturno y a ser enemigo de los ruidos innecesarios"

Más Dinero? PUEDE VD. GANARLO SI SOLICITA NUESTRA INFORMACION. Escríbanos hoy mismo pidiendo la circular D. Remitida gratis.

P. C. COLL, Box 25, Station C. New York City; E. U. de A.

DOLORES DE CABEZA CAUSADOS POR RESFRIADOS

El LAXATIVO BROMO QUININA alivia el dolor de cabeza curando el Resfriado. Es un remedio eficaz y probado. La firma de E. W. GROVE se halla en cada cajita.

DR. GONZALO PEDROSO

CIRUJANO DEL HOSPITAL MUNICIPAL DE EMERGENCIA

Especialista en Vías Urinarias y Enfermedades venéreas. Cistoscopía y cateterismo de los uréteres. Cirugía de Vías Urinarias. Consultas de 10 a 12 y de 3 a 5 p. m. en la calle Avenida de la República 254.

AVISO

Los señores Capín y García, dueños de la popular casa de préstamos "La Regente", situada en Neptuno y Amistad, ruegan, por este medio, a las personas que tienen alhajas empeñadas y adeudan seis meses, pasen a pagar los intereses y renovar las papeletas, para, así, no incluirlas en el próximo remate de prendas.

Dr. Hernando Seguí

GARGANTA, NARIZ Y OIDOS

PRADO 38; DE 12 A 3

DOCTOR FELIPE GARCIA CAÑIZARES

Médico del Hospital San Francisco de Paula. Medicina General. Especialista en Enfermedades Secretas y de la Piel. Aranguren (antes Campanario) 119. Consultas: martes, jueves y sábados, de 3 a 11 a. m. Teléfono M-6763. No hace visitas a domicilio. 1419 Ind. O-4

Para su Eterna Majestad la Mujer Bellos bustos reconstituidos con la legítimas e inimitables PILDORAS ORIENTALES. Maravillosas por sus buenos resultados. Pida folleto gratis a Dep. P. Orientales. Apartado 1244, Habana. - Venta en Boticas.

TEE-CHA SUPER-TÉ = CHINA-SARRÁ 10 cts. BUENAS FARMACIAS

HOTEL TELEGRAFO

Desea a sus clientes y amigos
Felices Pascuas y Próspero Año Nuevo

MENU

Apio y aceitunas

—SOPAS—

Comsomé Royal

o

Frijoles negros
Pargo Mayonesa
Pavo asado, salsa Cramberry

o

Lechón asado salsa manzana
Plátanos verdes
Ensalada Telégrafo
Plum Pudding
Nueces, Turrones
Sidra.

12770

LA REINE DES CREMES

Maravillosa Crema de Belleza
Indispensable para el tocador

ESENCIA, JABON, LOCION, POLVOS, ARREBOLS, LAPIZ PARA LABIOS, TINTURAS, ARTICULOS DE MANICURA, ETC.

J. LESQUENDIEU, PERFUMISTA — PARIS
Agentes: Félix LEROY & Cía. Apartado 1145. HABANA

M.E.C.D. 2016

PARA LAS FIESTAS

Tuxedos y Chalecos de Etiqueta

Es mejor que usted saque su Tuxedo y le examine, si está de moda y conserva su buena apariencia será una gran ventaja para usted porque en esta temporada tendrá que usarlo muchas veces y exponerlo a la critica de otros; pero si tiene que comprar uno, véanos.

Nosotros tenemos los últimos estilos, de un corte irreprochable y experto los adornos son de los más lujosos y su precio es muy bajo dada a su alta calidad.

Tuxedo $40.00 y más
Chalecos a $10.00 y más

La New York
CORRECT DRESS FOR MEN

Havana's American Clothing Store
Obispo y Mercaderes

PRONOSTICO DEL TIEMPO PARA HOY

CASABLANCA, dic. 23.—DIARIO, Habana.—Estado del tiempo jueves 7 a. m. un cambio de alta presión con ola fría en Nueva York y Estados vecinos, dominan el tiempo en la región oriental de los Estados Unidos, Cuba y parte del Atlántico. Alto barómetro también en la región del Pacífico y bajo desde Méjico y Golfo occidental hacia el Norte hasta Canadá. Perturbación en las inmediaciones de las Bermudas.

Pronóstico isla: en general buen tiempo hoy y el viernes excepto tendencia a variable el viernes en mitad occidental. Vientos moderados a frescos principalmente de región Nordeste. Iguales temperaturas algo más bajas en mitad occidental el viernes.

Observatorio Nacional

LAS ALMORRANAS DESAPARECEN PRONTO

Las almorranas son causadas pir congestión de la sangre en el recto. Solamente un remedio interno puede eliminar la causa. Por esto es que los ungüentos y las operaciones quirúrgicas no las curas. Las pastillas Hem-Roid del doctor Leonhardt son eficaces, porque alivian la congestión y vigorizan el intestino. Hem-Roid ha proporcionado rápido alivio a millares que sufrían de hemorroides. Las pastillas Hem-Roid del doctor Leonhardt están de venta en todas las boticas.

Dr. José Ramoneda
ASMA Y TUBERCULOSIS EN TODOS SUS PERIODOS
Tratamiento Moderno
Consultas de 1 a 3 p. m.: $10. San Rafael No 39. Telf. U-5714.

SEDAS

PAÑO DE LANA BELGA, 1.1/2 YARDAS DE ANCHO, $2.80

TERCIOPELO CHIFFON FRANCES, a	$4.50
SARGA DE LANA	„0.90
ASTRAKAN, color entero, el MEJOR, a	„4.50
CREPE MARROQUI	„4.00
CREPE MONGOL	„3.50
CREPE FLAT SUPERIOR	„2.75
CREPE FLAT FRANCES	„2.50
CREPE FLAT DOBLE, todos colores	„2.00
CANTON SATINADO FRANCES	„4.00
CANTON SATINADO	„2.80
TELA FAYA SEDA Y LANA	„3.50
SATIN CREPE FRANCES	„3.25
CHARME, muy fino	„2.25
CREPE CANTON	„1.80
TAFETAN FAYA	„1.70
BURATO DOBLE	„1.50
BURATO de segunda	„0.90
TELA ESPEJO francesa, blanca	„1.60
TELA ESPEJO SUPERIOR	„1.00
MEDIAS TODO SEDA "ALLEN-A"	„2.50
MEDIAS DE SEDA "ALLEN-A"	„1.75

SE MIDE POR YARDAS

LA CASA DE LAS SEDAS
San Miguel 21, entre Industria y Amistad. Tel. M-9261
SERVIMOS PEDIDOS AL INTERIOR.

11444 1d-15

CRONICA DE TRIBUNALES

HA SIDO FIRMADO AYER EL INFORME DEL SUPREMO RECOMENDANDO INDULTO DE LOS REOS MIGUEL MILA Y G. DUBOIS

En una importante resolución dictada ayer por el propio Tribunal han sido anuladas las elecciones efectuadas en Jovellanos. Varias apelaciones electorales. Otras noticias

EN EL SUPREMO

Emitió ayer su informe la Sala de lo Criminal del Supremo en el caso de "El Dulce", Milá y Dubois

Ayer tarde se redactó, puso en limpio y firmó, la exposición que la Sala de lo Criminal del Tribunal Supremo dirige al Gobierno —probablemente será recibida en la mañana de hoy en la Secretaría de Justicia— respecto al cumplimiento de la sentencia de la Audiencia de Oriente que condena a morir en garrote al hacendado Miguel Milá, al Abogado Cirilo Dubois y a José Correoso (a) "El Dulce", inductores y autor, respectivamente, del asesinato del Alcalde Municipal de Guantánamo, señor Manuel Salas y Alvarez.

En dicha exposición la Sala recomienda la conmutación de la pena en cuanto a Milá y Dubois por contener la sentencia del Tribunal del juicio voto particular de dos Magistrados en el sentido de que debieron ser absueltos, aconsejando, con el voto en contra de dos de los Magistrados del Supremo, la ejecución de "El Dulce".

Esos dos Magistrados —se supone son el Ponente de la sentencia de la Superioridad doctor Tomás Bordenave y el doctor Gabriel Vandama, pues la votación es secreta— estiman que por razones de equidad debió recomendarse al Ejecutivo la gracia en cuanto a "El Dulce", correo en la misma causa de Milá y Correoso.

Firman la exposición referida los Magistrados doctores Pedro Pablo Rabell, Presidente p. s. de la Sala; Raúl Trelles Govín, Adriano Avendaño, Pedro C. Salcedo, Tomás Bordenave, Gabriel Vandama y Marcelo de Caturla.

Fueron anuladas las elecciones celebradas en Jovellanos

En materia electoral, la Sala de lo Civil y de lo Contencioso-Administrativo del Tribunal Supremo, integrada por su Presidente titular doctor José V. Tapia y los Magistrados doctores José Ignacio Travieso, Juan Federico Edelman, Raúl Trelles, Rodrigo Potuondo, Adriano Avendaño y Miguel Figueroa, dictó, en las últimas horas de la tarde de ayer, una importante resolución.

Se refiere a las elecciones celebradas el primero de Noviembre último en todo el término municipal de Jovellanos, en cuanto a todos los cargos municipales y provinciales.

Estableció la reclamación el doctor Justo Salvador Gómez, a nombre del elector Cesareo Santana Leonard, interesando la nulidad de esos comicios, por el fundamento de que la Junta Municipal Electoral del término no dió cumplimiento al párrafo octavo del art. 76 del Código Electoral, pues no publicó en la tablilla correspondiente ni en los periódicos de la localidad, las listas determinando y distribuyendo los Colegios electorales del Municipio, el número de colegios en relación con el número de electores inscriptos, ni el número de electores comprendidos en cada colegio, con vista de lo resuelto por la Junta Provincial Electoral.

La Audiencia de Matanzas, en la oportunidad del caso, declaró sin lugar al reclamación.

Pero la aludida Sala, por el voto unánime de todos sus componentes, revoca, con la ponencia del Magistrado doctor Portuondo, el fallo de la Audiencia y anula las elecciones referidas, mandando celebrar nuevos comicios en todo el indicado término, por la causal que alegara el doctor Gómez.

En la propia tarde de ayer la sentencia fué publicada por el competente Secretario p. s. de la Sala señor Julio Sánchez y Frías.

La parte dispositiva de esa interesante fallo dice como sigue:

"FALLAMOS: que con revocación de la sentencia apelada debemos declarar y declaramos nulas las elecciones parciales celebradas el día primero de Noviembre último en todos los colegios del término municipal de Jovellanos para todos los cargos de las boletas Municipal y Provincial, debiendo celebrarse elecciones especiales en la forma dispuesta por la Ley, sin especial condena de costas y pasese el rollo de este Tribunal al Ministerio Fiscal, a los efectos del artículo 243 del Código Electoral".

Señalamientos en el Supremo para hoy

No hay.

EN LA AUDIENCIA

Las elecciones en Santiago de las Vegas. — Apelación del General Dionisio Arencibia

Ayer tarde tuvo efecto ante la Sala de lo Civil de esta Audiencia, la vista de la apelación establecida por el doctor Rafael Pola Montoro, a nombre del General Dionisio Arencibia, candidato a la Alcaldía Municipal de Santiago de las Vegas por el Partido Popular Cubano que resultó derrotado, contra el fallo del Juez de Primera Instancia de Bejucal, que declaró validas las elecciones verificadas en dicho término.

En la reclamación se interesa la nulidad de las elecciones en todo el término, por fraudes, coacciones y violencias de elementos de fuerzas armadas y autoridades civiles, realizados, según el reclamante, en el período pre-electoral y el propio día de los comicios.

Sostuvo la procedencia de la reclamación el doctor Pola Montoro, impugnándola, a nombre del doctor Ignacio Castro, candidato electo Alcalde por el Partido Liberal, el Presidente de la Cámara de Representantes doctor Ramón Zaydín y Marquez Sterling.

Las elecciones en San Nicolás de Guines

También se celebró ayer ante la propia Sala de lo Civil, la vista de la apelación establecida por el doctor Emilio Núñez Portuondo, a nombre del candidato a Concejal por el Partido Liberal Víctor Manuel Pérez Santana, contra el fallo del Juez de Primera Instancia de Guines, que rectificó las relaciones de boletas votadas y pliegos de escrutinios respecto a cuatro colegios del término municipal de San Nicolás de Guines.

Sin opositor, el doctor Núñez Portuondo pidió la revocación del fallo aludido.

Absolución

Por la Sala Segunda de lo Criminal, se ha dictado sentencia absolviendo al procesado Bernardo Fernández Fierro, para quien el Fiscal interesó la pena de 1 año, 8 meses 21 días de prisión correccional. La causa era la número 828 de 1926 y procedía del Juzgado de Instrucción de la Sección Segunda. El procesado fué defendido por el letrado doctor J. Garcilaso de la Vega, que había solictado la absolución de su citado defendido.

La muerte del sirio Mtanes Ganen

Ante la Sala Tercera de lo Criminal de la Audiencia continuó ayer y continuará en la mañana de hoy, el juicio oral de la causa instruída a los procesados Venerando Weyler Elizondo, Agustín Pozo Rodríguez y Manuel Duque González, por la muerte del sirio Alberto Mtanes Ganen.

Terminado el examen de las pruebas, el Presidente de la Sala doctor Francisco Llaca Argudín concedió el uso de la palabra al Abogado Fiscal, quien, en un brillante y elocuente informe, elevó a definitivas sus conclusiones provisionales, interesando la última pena para los tres enjuiciados.

Hoy comenzarán a informar los defensores.

El suceso sangriento de Batabanó

Comenzó en la tarde de ayer ante la Sala Primera de lo Crimnal de la Audiencia, integrada por su Presidente titular doctor Temistocles Betancourt, y los Magistrados doctores Guillermo Valdés Fauli, Ramón González Arango, Angel Mestre y Luis Sausa de la Vega, el juicio oral de la causa seguida contra Manuel Toyo Morán, con motivo de la muerte de José Rubira Vázquez, ocurrido en el pueblo de Batabanó, por cuestiones de faldas.

Todas las pruebas fueron practicadas, informando la representación del Ministerio Público, a cargo de Abogado Fiscal doctor Fernando Freyre de Andrade y el culto joven Letrado doctor Miguel Angel Campos, Abogado de la acusación particular personada en la causa.

Tanto el doctor Freyre de Andrade como el doctor Campos, considerando justificada la responsabilidad de Toyo Moran como autor de un delito de asesinato con varias agravantes, pidieron se le condene a la última pena.

El doctor Pablo Lavín, defensor, comenzó su informe, rebatiendo la tesis de los acusadores y pidiendo calificación de homicidio en vez de asesinato. Seguirá el doctor Lavín informando en la mañana de hoy.

La muerte del asiático Buvo Lao

Para la mañana de hoy, la Sala Primera de lo Criminal de la Audiencia suspendió ayer la continuación del juicio oral de la causa instruída a los procesados Venerando Weyler Elizondo, Agustín Pozo Rodríguez y Manuel Duque Gonzálea, por la muerte del asiático Juan Buvo Lao.

Citación urgente a un Letrado

En la Secretaría de la Sala de lo Audiencia se interesa la comparecencia del Letrado doctor Eduardo Valdés Suárez, para notificarle de un asunto urgente.

Otras notificaciones para hoy en la Secretario de la Sala de lo Civil

Procuradores: Gregorio Rivera, Salvador Rodríguez, Orlando Gil, Carrasco y Mojena, Miranda, Juan R. Arango, M. Espinosa, Luis Castro, Julio Blanco, J. Menéndez, Manuel Serantes. Prats, A. Pagés, Puzo, R. B. Alonso, E. Vivó, R. B. Ferrer. Francisco J. Núñez, Alfredo Jacomino, Alberto Mestre, Fernández Lamarche, C. Rouco, José Bravoy Quintanilla, T. Ganados., R. Monfort.

Letrados: Francisco F. Ledón, Ramón Galian, Alfredo Manrrara, Octavio Valdés, A. Blanco, H. Herrero, J. B. Moré, P. Landa, A. Pola, Alfredo Borges, Luis M. Cowley, Enrique Llano, José Heria, Alberto Vilches, G. Adolfo Mejías, Leoncio Despaine, Carlos M. Varona, Miguel Jorrín, Francisco Silveira, Carlos Marquez Sterling, Pedro Fundora, Ignacio Remírez, Ramón Masforroll, Cristóbal Bidegaray, Francisco Pérez Ibarra, José Alberni, Adriano Guzmán, Guillermo Morales, Eduardo de la Torres, Francisco de los Reyes, Felipe Acosta, José J. Castellanos, Jaime Barros, José Melchor León, Gregorio Rivera, Marcos Antonio de Villiers, Hernán L. Custin, Andrés Solano, J. R. Quintana, Daniel Sánchez, Pelayo Pedro Fernández.

Señalamientos en la Audiencia para hoy

No hay.

CLAUSURA DEL CURSO DE PREPARACION PARA INSPECTORES DE SANIDAD VEGETAL

En la Sección de Sanidad Vegetal, Secretaría de Agricultura, celebrose un cordialísimo acto, con motivo de la clausura del Curso de Preparación para Inspectores de la misma.

Dicho curso, ha sido una feliz iniciativa del Comandante doctor Jesús L. Vega, Delegado de la Secretaría de Agricultura en la Sección de Sanidad Vegetal, pues asistieron a él diariamente durante dos meses todo el personal que hace las inspecciones de productos vegetales para la exportación, los Inspectores Especiales e Inspectores destinados a cubrir el servicio de inspección en distintos puertos de la República. El señor Rodolfo Arango, que recientemente terminó su comisión como Attaché Agrícola en la Embajada de Cuba en Washington fué comisionado por el comandante Vega para dirigir dicho curso y al mismo tiempo el Departamento de Cuarentenas de Plantas. Sus conferencias —segun nos informó el propio Supervisor de Sanidad Vegetal— han sido dadas con un lenguaje muy sencillo, con métodos demostrativos y claros, facilitando la adquisición de muchos conocimientos necesarios al mencionado personal, pudiendo así desempeñar sus funciones con más eficiencia, que se traduce en beneficio para los intereses agrícolas.

Ocupada la mesa presidencial por los señores doctor Nemesio del Busto, Sub-Secretario, doctor Antonio Portuondo, Director de Agricultura, doctor Gonzalo M. Fortún, Director de la Estación Experimental Agronómica, y doctor Joaquín Ruiz Mesa, Jefe de la Sección de Sanidad Vegetal, el doctor Busto abrió el acto con breves frases, invitando a hacer uso de la palabra al señor Rodolfo Arango.

Este habló en primer término de la iniciativa del Comandante Vega organizando el Curso de Preparación, y contribuyendo con ello a formar un personal idóneo, en condiciones de desempeñar sus cargos digna y eficientemente. Dijo que al mismo tiempo que se lograba esa ventaja se había fomentado el espíritu de compañerismo, tan necesario también en el desenvolvimiento de cualquiera empresa.

Un aspecto realmente muy interesante del discurso del señor Arango, fué la parte en que hizo ver la importancia de la Sección de Sanidad Vegetal, como uno de los organismos más necesarios de la Secretaría de Agricultura y quizás el más llamado a dar, en nuestras relaciones comerciales agrícolas con el extranjero una impresión de nuestra capacidad y de nuestra organización en esa materia. Indicó que los países positivamente adelantados se preocupan muy seriamente de mantener sus servicios de defensa sanitaria vegetal empleando gran actividad y recursos en evitar la entrada de plagas y enfermedades y en controlar las ya localizadas en sus respectivos territorios.

Nosotros —aseguró— estamos aun solo haciendo pininos en ese género de actividades y ya es hora de que demos un largo paso adelante, para cuyo esfuerzo nos sobra entusiasmo, energías y voluntad, pero faltan los recursos materiales necesarios. La mayor parte de los hombres que componen actualmente el cuerpo de Inspectores de Sanidad Vegetal, algunos de ellos con varios años de servicio y con bastantes conocimientos prácticos y técnicos, figuran oficialmente como obreros, ganando la insignificante cantidad de cincuenta pesos mensuales. Los mismos que están fungiendo de Jefes de Departamentos de la Sección tienen sueldos limitados, muy inferiores a los de Jefes de igual categoría en otras Instituciones del Estado. Muchos de nuestros puertos principales carecen de inspección sanitaria vegetal, y otros, tan importantes como el de Santiago de Cuba están defendidos por hombres que ganan ecincuenta pesos, y a los cuales por razones de sueldo, es hasta penoso hacerles exigencias y echarles grandes responsabilidades sobre sus hombros. Se debe pues —continuó— aprovechar este momento propicio en que se advierte en todos los elementos algu así como un renacimiento de entusiasmo para facilitar la organización definitiva del Departamento, pues ese entusiasmo, que es la principal base de toda iniciativa, sería lamentable que decayese al no recibir oportunamente el estímulo merecido. Estos mismos hombres que ahora durante el Curso que hoy clausuramos, han acrecentado su afición por todos esos asuntos que forman la red de problemas que interesan a la Sanidad Vegetal, si no vieran su mejoramiento relativamente pronto, quizás llegarían a sentir menos entusiasmo, y muchos de ellos se considerarían simplemente como aves de paso, sin nexo espiritual alguno con el ambiente en que trabajan, dejando con facilidad al Departamento en cuanto la tentación de una oferta mejor se les presentara. Y entonces —terminó— los que tienen la alta responsabilidad del éxito de la Sanidad Vegetal Cubana, se verían indudablemente desconcertados, siempre con la tarea embrionaria de preparar hombres, tejiendo y destejiendo así la simbólica tela de Penélope, preocupados con los compromisos internacionales creados por las leyes cuarentenarias extranjeras y con el alta compromiso también de velar por nuestra propia agricultura.

Terminado el acto oficial de la clausura del Curso, los invitados pasaron a uno de los salones, donde fueron obsequiados con un exquisito ponche.

LA FUTURA SANIDAD VEGETAL

Cambiando impresiones con el Dr. Joaquín Ruiz Mesa, Jefe actual de Sanidad Vegetal, y con el Comandante Vega, Supervisor, nos dieron noticias del plan de reorganización de esa dependencia. El Comandante Vega ha preparado un Reglamento de todas las funciones de Sanidad Vegetal, organizándola en estos principales Departamentos: Cuarentenas, Inspección de Productos para la Exportación, Jardines y Viveros de Plantas, Desinfección, Despacho, Estadísticas, Contabilidad, etc.

A reserva de darle carácter definitivo a esta organización cuando se obtengan los recursos necesarios, el Comandante Vega y el doctor Ruiz Mesa, están haciendo funcionar la Sanidad Vegetal bajo su nuevo plan. Se está construyendo un pequeño Invernadero para retención de plantas, comprobaciones de semillas, una cámara sencilla de fumigación de planos agrícolas, entomológicos y de patología vegetal, como trabajos preliminares del Departamento de Cuarentenas.

PROGRAMA DE LAS MATERIAS TRATADAS

1.—Elementos de Entomología y caracteres de los grupos de insectos.
2.—Insectos que constituyen las plagas agrícolas principales de Cuba.
3.—Insectos que constituyen las más peligrosas plagas extranjeras, con su distribución geográfica y posibilidades de su introducción en nuestro país.
4.—Elementos de Fitopatología. Causas de las enfermedades en las plantas. División de los hongos y caracteres de sus distintos grupos.
5.—Principales enfermedades de plantas y frutos existentes en Cuba.
6.—Principales enfermedades de plantas y frutos en el extranjero, que constituyen peligro para la agricultura cubana.
7.—Prácticas de Microscopia.
8.—Nociones de Biología.
9.—Insecticidas y fungicidas. Su aplicación y preparación.
10.—Prácticas de Botánica y Parasitología agrícola. (Conferencias en el campo).
11.—Prácticas de poda científica. (Conferencias en el campo).
12.—Prácticas administrativas. Conocimiento directo de la documentación de cada uno de los distintos Departamentos de Sanidad Vegetal.
13.—Sistema de envasadores de frutos para la exportación.
14.—Geografía agrícola. Distribución de cosechas en todas las zonas agrícolas del mundo.
15.—Moral. Sus deberes, sus derechos y relación con el público.

Poland Water
(AGUA POLAND)

Pura, Saludable, Medicinal.
Mundialmente famosa.
Recomendada por médicos eminentes.

Representantes:
GREVATT BROTHERS, Inc.
Oficios 18. Habana.

LOS NUEVOS CARMELITAS

Carmelita es el color de la estación, especialmente los de tonos suaves y ricos dibujos.

Nuestra última remesa de trajes de Invierno revela una gran selección de carmelitas, seleccionados por los mejores productores ingleses y americanos.

Color carmelita con una tenue raya.

Carmelita como el fino tabaco dorado de Virginia, carmelita como el tosco color de un antiguo violín.

Hechos con la más experta mano de obra y a precios verdaderamente moderados a pesar de su alta calidad

$35. - $45. - $50.
Hasta - 90.

The **Gotham Store**
"Trajes Buenos - Nada Más"
Pdt. Zayas (O'REILLY) 70
Representantes Exclusivos de la Ropa
HART SCHAFFNER & MARX

Una Taza de Chocolate
LA CREMA DE CUBA
Mantendrá su cuerpo debidamente alimentado durante toda la mañana
Fábrica: Real 145 Ceiba
Habana Tel. F0-1076

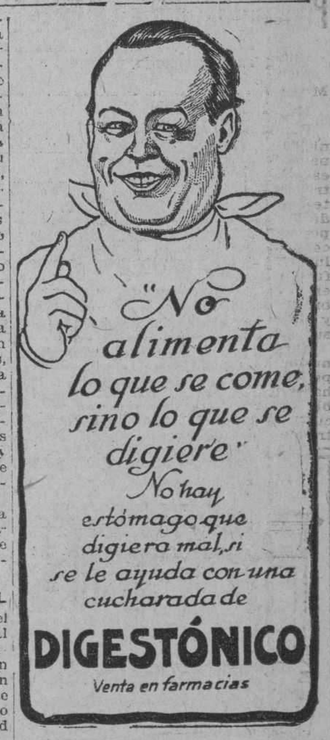

PARA NOCHEBUENA UNA ORTOFONICA

Al Contado y a Plazos Cómodos sin Fiador

ULTIMOS DISCOS A $1.00

Sones: Caballeros Silencio, Se Fué, Chaucha, Meneíto Suave, Aurora, etc

Danzones: Chaucha, Ola Marina, Los Encantados, Valencia, Linda Cubana.

Foxs: Valencia, Barcelona, Katinka.

Charlestons: Lo-do-de-o, The Pump Song, Jackass Blues, etc.

Tangos: Fumando Espero, Mocosita, Todo por tí, y otros muchos que por falta de lugar no podemos detallarlos.

GRAN LIQUIDACION DE DISCOS LISTAS ANTERIORES
A 3 POR $1.00

EL PROGRESO CUBANO

MONTE 139 [entre Indio y Angeles] TELEFONO A-1959.

12739 1d-24

M.E.C.D. 2016

UNGUENTO MONESIA

ABRE, ENCARNA Y CIERRA, DIVIESOS, GOLONDRINOS, LAMPARONES, SIETECUEROS, UÑEROS, PANADIZOS, LOBANILLOS, GRANOS Y CURA, LLAGAS, ULCERAS, TIÑA Y DEMAS AFECCIONES DE LA PIEL

60 AÑOS DE CURAS MARAVILLOSAS

HOTEL PASAJE

PASEO DE MARTI 95

PASE NOCHE BUENA EN EL LUJOSO RESTAURANT DE ESTE HOTEL

GRANDES SORPRESAS PARA LAS DAMAS Y CABALLEROS

BAILE DE 7 P. M. HASTA LA MADRUGADA, AMENIZADO POR LA ORQUESTA DE ESTE HOTEL

MENU

Cocktail de Frutas Pasaje.
Aceitunas, Apio, Almendras saladas
Mantequilla.

Crema de Ave.

Filete de Pargo Amalia
Pollo Virginia, Pavo Asado a la Americana,
Lechón asado a la criolla
Puré de manzana, Salsa de Arandano

Ensalada Mixta

Frutas variadas, Avellanas, Castañas,
Pasas, Membrillo, Turrón.

Café.

COMIDA DE NAVIDAD DE LUXE.
$3.50
BAILE EN EL PISO PRINCIPAL.

Reserve su mesa con anticipación al Telf. A-1151.

Diciembre 24, 1926.

12701 26 23

Vajillas Inglesas con Diferentes Decorados

Con 57 piezas	$15.50	Con 105 piezas	$34 50
" 95 piezas	25.00	" 138 piezas	48.25

Juegos de Cristalería Francesa muy Fina

Con 60 piezas.. .. .. $8.50 Con 60 p. otro tipo	$10.50
Con 60 piezas, grabadas, muy finas	20.00
Con 60 piezas, grabadas, calidad extra	24.00

Juegos de Cubiertos

Con 48 piezas, de metal blanco	$6.50
" 48 piezas, de metal blanco, fileteado	10.50
" 48 piezas, plateados, muy finos	17.50
" 48 piezas, plateados, muy finos	17.50

Neptuno 15 LA COPA A-7832

12516 18-22-24

DIGESTIVO GRAVI

CURA DISPEPSIA ACIDA
ACEDIAS, LLENURAS, BILIOSIDAD
HIPERCLORHIDIA, GASTRALGIAS, ERUPTOS AGRIOS.

LO MAS SELECTO

DE LAS MODAS PARISINAS

se fabrica especialmente para la gran peletería "EL MUNDO". Fíjese en estos diseños, es lo último, lo exquisitamente refinado.

$10.99

La elegancia de lo sencillo y lo valioso se aunan en este modelo de charol extra-superior combinado con una preciosa piel policromada.

$11.99

Con un diseño que semeja una sandalia, se ha hecho esta combinación de charol supremo con piel egipcia de tonos variados.

$5.99

En charol combinado con gris perla o con rojo. Un modelo sencillamente encantador. Tacón alto y muñeca.

$8.99

Resalta la distinción de este diseño de un gran charol, con el tacón y unas franjas de velveta champán con incrustaciones doradas. Tacón alto y bajo

$4.99

Muy bonito modelo en charol con n adorno de piel color naranja.

$4.99

El mismo modelo, lo hay con el adorno en gris. Tacón alto y muñeca

EL MUNDO
REINA 33

TELF. A-4924 J. PEREZ Y CIA AL INTERIOR 30 CENTS EXTRA

MULTIPLE

1d-22

MISCELANEA

ESTADISTICA

Yo no dejo de comprender que los negociados de estadística que tienen las naciones, es algo tan importante y necesario como los superiores cigarros de La Gloria, sobre todo, para los que se pegan al biberón del Estado y burla burlando van viviendo ricamente con el sueldo que devengan.

Pero a pesar de reconocer su eficiencia, siempre les tuve algo de repulsión por ese englobamiento que encierran, y que, por desgracia, no es tan fácil de subsanar como le es a cualquiera tomar un cognac Especial Pemartín, sidra Cima o Maltina Tívoli.

Una estadística no puntualiza, no puede puntualizar, por lo cual tenemos que sufrir y salir todos en "burujón"... así como si fuésemos latas de insecticida Flit o pomos con tintura "Oriental". Por eso cuando una estadística dice que en tal región hay tantos analfabetos que no merecen paladear el jerez-Quina "San Julián" ni la cerveza "Llave", por tal número de habitantes, los cultos y estudiosos tienen que cargar con ese mochuelo, figurando como comparsas...

¿Y qué me dicen ustedes de las estadísticas de criminalidad, que es algo tan horripilante como carecer de neveras Bohn Syphon y Rusquellanas? Yo he llegado a tener un miedo cerval a individuos de ciertas naciones, que baten el record en eso de cortar a sus semejantes el esófago, por donde pasa el delicioso chocolate de La Gloria y el Grippol Bosque que cura un catarro en pocos días...

Tuve en cierta ocasión un compañero de hotel que dormía en un cuarto contiguo al mío, que me hacía pasar las noches en vela tan preocupado cual si al día siguiente no tuviera para almorzar en "La Diana" ni tomar un Bacardí... Cuando lo ví por primera vez me llené de espanto.

¡Qué cara, santo Dios... ni Lenine le hacía nada!... Era todo un tipo patibulario. Pregunté al dueño del hotel y al decirme la nacionalidad del sujeto, tuve que salir a escape, como quien acude a un lugar donde regalaran planchas "Royal" para gasolina cual las que venden los señores Juan Ramos y Co., en Monte 225.

Aquel individuo era nativo de la nación donde más crímenes se cometen.

En seguida me lo imaginé saliendo de su pueblo con las manos ensangrentadas, huyendo de la justicia. Como vivíamos pared de por medio, oía todos sus movimientos con tanta claridad como percibimos el sonido de los instrumentos para banda y orquesta que vende "La Casa Iglesias" en San Rafael 46.

Ya estaba decidido a mudarme para dejar tan poco grata compañía, cuando me enteré que el hombre se había embarcado para los Estados Unidos...

Luego supe que era un infeliz muy capaz de regalar a cualquiera un exquisito objeto de arte cual los que vende "Le Trianon" en Galiano 91, próximo a San Rafael.

De la idea poco favorable que me había formado de aquel pobre diablo, que según supe luego sólo aspiraba a usar los elegantes trajes de El Modelo, sin meterse con nadie, además de su cara "ferochi", tenían culpa las estadísticas.

Otras veces, estas computaciones numéricas dejan humillados a muchos miles de habitantes que anhelamos como el primero tener en nuestras casas muebles tan elegantes como los que vende La Especial, de Neptuno 159, al contado y a plazos. Hace días nos dió a conocer el "Crédito Italiano" una estadística de las naciones más ricas del mundo.

Figura en primer lugar la nación yankee, tan famosa como los sellos "Yer" que quitan cualquier dolor en un momento, por lo cual triunfan donde quiera que lleguen. En segundo lugar está Cuba. Según la referida estadística corresponde a cada habitante cuarenta y un mil y pico de pesetas.

Yo creo que esa estadística debe estar equivocada, porque de ser cierto que cada habitante tuviera esa cantidad, no habría tantos "habitantes" que han de conformarse con mirar los delicados dulces y exquisitos turrones españoles que exhibe en su escaparate la gran dulcería "El Moderno Cubano", de Obispo 51.

Por otra parte, los que somos habitantes sin entrecomillar, sufrimos una depresión moral tremenda al conocer esos datos, y ver que de los cuarenta y un mil y pico de pesetas que debiéramos tener, sólo disponemos de la pequeña parte alícuota que supone el pico, con el cual apenas si hay para comer un suculento almuerzo en el restaurant del café "Europa", y comprar un sombrero a la esposa en Los Precios Fijos.

Desde que me enteré de esa noticia me creo uno de los seres más inferiores que hay en la Habana.

Con cualquiera que hablo siendo sobre mí el sonrojo que produce la inferioridad, aunque procuro disimularla todo lo que puedo.

Nada, se me ha metido en la chola que el único que no posee en Cuba esa cantidad, soy yo... Hay que tener en cuenta, señores, que Cuba tiene pocos habitantes, y como ricos verdad, no hay tantos como vajillas finas y cubiertos de plata tiene "El Palacio de Cristal" de Neptuno y Campanario, resulta que el dinero está más repartido de lo que yo me imaginaba...

¿No es esto motivo suficiente para morderse la nuez con las muelas del juicio?...

Desde hoy no leo más estadísticas que las que expresen la cantidad de mercancías que llegan a la Habana, tales como las bellas imágenes que vende "La Impresora Nacional", en Galiano 66.

¡¡Lo que es a mí no me dan más disgustos esas cosas!!...

.. ..

Ha dicho Uzcudun que se siente con fuerzas para tumbar el Morro.

Eso lo hace cualquier obrero de pico y pala. El morro que debe tumbar el campeón de Europa, está en los Estados Unidos, no aquí en la Habana...

Pregunta un diario:

"¿De quién es el velero Arsene J.?"

Mío no es.

Sigue el pleito de Tacna y Arica.

No so por qué se me figura que eso se va a terminar cuando se termine aquí la Carretera Central.

En una crónica de balompié se habla de la niñez del portero Zamora.

No acabo de explicarme lo que pueda tener de interesante la niñez de un portero.

Dice el cronista de un diario mañanero que la boda del señor Céspedes será la última del año actual.

No lo crea. El señor Céspedes se casa el día 30 y para el 31 hay varias más en perspectiva... ¿Es que para Albertico no son bodas más que las de gran rango?

Si quiere hacer un buen regalo de Páscuas y que le cueste poco vaya a Obrapía 105, casi esquina a Bernaza, y con mucho placer le mostrarán los señores Bahamonde y Co., millares de prendas y objetos de arte.

Una curiosidad diaria.

La "Fata Morgana' del lago Lemán.

Desígnase con el nombre de "fata morgana" (el hada morgana) un efecto de espejismo que fué observado por primera vez en las costas del estrecho de Messina, donde es bastante frecuente.

Este fenómeno lo constituye la aparición súbita de arquitecturas raras, simulando ciudades, palacios y castillos en una playa desierta. Un fenómeno análogo se produce algunas veces en las orillas del lago Leman. El profesor Forel, de Morges (Lausanna), que lleva muchos años estudiándolo, acaba de dar a la Academia de Ciencias, una explicación más precisa que la formulada hasta aquí en diversas memorias.

El fenómeno se observa todos los años en los alrededores de Lausanna, algunas tardes de primavera o de verano, cuando el tiempo está bueno y no sopla viento.

El espectador, situado en la orillo, a unos cuantos metros sobre el nivel del lago, ve enfrente, a una distancia que varía de 10 a 40 kilómetros, una imagen real, formada por una franja horizontal de rectángulos yuxtapuestos, de matices y luces variadas, simulando unas veces un acantilado gigantesco, y otra los muelles de una gran ciudad. Esta imagen alcanza una altura angular de 5 a 10 metros por una anchura de 10 a 20 grados en el fondo.

Como todos los efectos de espejismo, éste es debido a ciertas refracciones atmosféricas, y, según el autor, aparece en las orillas del lago Leman en el momento en que las refracciones sobre el agua caliente, lo cual ocurre cuando la temperatura del aire, más fría, por la mañana, que la del agua del lago se pone más caldeada bajo la influencia del sol en ausencia del viento.

VERSOS AJENOS

Conocido

Lo sabe toda la gente,
altas, medianas y bajas,
que "El Deseo" vende fajas...
pero científicamente.

Efemérides.

1690.—(Diciembre 24). Muere el gran filósofo y literato Simnó Foucher.

1873.—Los carlistas se apoderan de Sagunto.

1805.—Tratado de Paz de Pres.

1825.—Los españoles abandonan el frente Ulúa (Méjico).

1896.—Celébranse en París los funerales de Pasteur.

1926.—Celebraré yo que al lector no le falten las elegantes corbatas, bastones y pañuelos de La Rusquella.

1653.—Cronwel se titula Lord protector de Inglaterra.

Horóscopo de hoy.

Los nacidos el 24 de Diciembre serán de mal carácter.

La nota final.

En las oficinas de una fábrica.

—Señor gerente: ¿Puede usted dar colocación a un inventor?

—¿Qué ha inventado usted?

—Todos los meses invento una historia para no pagar al casero.

No desperdicie la oportunidad de comprar un elegante traje por poco dinero, Vea la gran liquidación que lleva a cabo "Le París", de Neptuno y Zulueta, (Manzana de Gómez).

¿Cuál sería el colmo de un revólver?

Disparar un discurso.

Y ahora, lector amable, que pases unas felicísimas Pascuas.

Luis M. SOMINES.

PROGRAMA DE RADIO PARA NAVIDAD

En la noche del Nacimiento de Cristo, un circuito combinado de 17 Estaciones americanas transmitirán un Gran Concierto que será difundido por todo el territorio de la Unión, y del cual podrán disfrutar todos aquellos poseedores de receptores capaces de recibir a mil millas.

W E A F, de New York; E E E I, de Boston; W C S H, de Portland; W T A G, de Worcester; W J A R, de Providence; W G R, de Buffalo; W F I, de Filadelfia; W R G, de Washington; W C A E, de Pittsbugh; W T A M, de Cleveland; W G N, de Chicago; W O C, de Davenport; W C C O, de Minneapolis; K S D, de St. Louis; W D A F, de Kansas City; W S A I y W L W, de Cincinnati, son las que formarán la cadena de Estaciones.

Un distinguido organista, Adolfo H. Stadermar y Lilliam Plogstelr y Jobranna Grosses, serán los ejecutantes desde el Estudio de la W L W. Además todas las Estaciones difusoras de E. U. y México, tienen preparados programas especiales para las fiestas de Navidad.

COLUMNAS DEL MAESTRO

TERMINACION DEL PRIMER PERIODO ESCOLAR

Hoy terminan las labores escolares correspondientes al primer período del curso de 1926 a 1927, y aunque en él ha habido grandes dificultades para el desenvolvimiento de la obra confiada al maestro, podemos sentirnos satisfechos de los resultados obtenidos, comprobados en el adelanto de los alumnos, los que han rendido sus tareas escolares con verdadero entusiasmo y con marcado progreso.

Este día que marca en la escuela pública el vencimiento de la primera etapa, es para los alumnos y maestros una fecha alegre, no ya por hacer un alto en las actividades diarias, para después prepararse a recorrer nuevas y acaso penosas etapas, sino porque en alegres camaraderías, como son casi todas las fiestas escolares, celebran alborozados y contentos el triunfo obtenido en el primer período del curso escolar.

Al hacer resaltar esta fecha, queremos enviar a nuestros compañeros y alumnos de las escuelas públicas de la nación nuestra felicitación más calurosa y nuestros vivos deseos de la felicidad en estos días de venturas y de intensas alegrías.

DE LA ASOCIACION NACIONAL DE MAESTROS

Alvaro Alfonso y Valdés, presidente general de la Asociación Nacional de Maestros de Instrucción Primaria, en cumplimiento de lo dispuesto en el artículo 144 del Reglamento de esta Asociación, hago saber por el presente decreto:

Que han sido aceptadas y declaradas oficiales, por haberse cumplido todos los preceptos reglamentarios correspondientes, las candidaturas presentadas para las elecciones generales que se efectuarán en esta colectividad, con motivo de lo dispuesto en el artículo 131 del Reglamento, el día 15 de enero del próximo año de 1927, de nueve a. m. a doce m., que llevan como candidatos a la Presidencia de la Asociación Nacional de Maestros al señor Ramón Rosainz y Díaz y al señor Alvaro Alfonso Valdés, las que han de ocupar los números uno y dos, respectivamente, siguiendo el orden de presentación en la boleta electoral que se confeccionará para las citadas elecciones.

Y en cumplimiento de lo dispuesto en el ya citado artículo 144 del Reglamento, como notificación a los interesados y para conocimiento de los señores asociados, se da este decreto, publicándose en el Boletín Oficial de la Asociación, o en su defecto en los diarios de esta ciudad, a los veinte y dos días del mes de diciembre de mil novecientos veinte y seis.—**Alvaro Alfonso Valdés**, presidente general.

FIESTA ESCOLAR EN REGLA
RECIBO Y COPIO

El Director y Maestros de la Escuela número 4 de Regla besalamano al señor redactor de la "Columna del Maestro" y tiene el honor de invitarle así como a su distinguida familia, para la fiesta escolar que bajo los auspicios de la Asociación de niños Eduardo Facciolo, se efectuará en el local de la Escuela número 4 (Máximo Gómez número 31), el día 25 del actual a las tres p. m.

Felipe R. Donate y Hernández aprovecha esta oportunidad para ofrecerle en representación del profesorado de la Escuela, el testimonio de su más distinguida consideración.

Regla, diciembre de 1926.

PROGRAMA

Primera parte:

1.—Himno Nacional.

2.—Las Costureras, coro. Por los alumnos del Kindergarten, que dirige la señorita Clarita Pérez Carabia.

3.—Apólogo, monólogo en verso, por el alumno del aula tercera, Florencio Quijano.

4.—Instrucción Militar, por los alumnos del aula primera, Gilberto Torres y Carlos Navarro.

5.—El Cuento del Abuelo, por alumnos de las aulas cuarta y séptima.

6.—Reparto de Ropa y Calzado.

Segunda parte:

1.—Vals Francés, por la señorita Casimira Fernández, acompañada al piano por la señorita Josefa Salazar de Fernández.

2.—Monólogo "Los Chicos de mi Escuela", original del señor Juan F. Albonà, recitado por el alumno Felipe Galván.

3.—"Los marineritos", coro, por alumnos de las aulas quinta y sexta.

4.—Discurso.

5.—Himno de la Escuela No. 4, letra del señor Juan F. Albornà y música del teniente Armando Romeu, cantado por un grupo de alumnos.

6.—Buffett.

Nos proponemos asistir y reseñar en su oportunidad este acto que resultará muy lucido.

Los Ojos Enfermos

empeoran de día en día cuando se descuidan. La Loción de Leonardi para los Ojos cura la inflamación y el ardor en un día, sin dolor. Refresca, alivia y fortalece.

LOCION DE LEONARDI PARA LOS OJOS

FORTALECE LAS VISTAS DEBILES

Debilidad Nerviosa

Esterilidad, vejez prematura, agotamiento: Curación rápida con la acreditada POMADA FORTIFICANTE, de Rodríguez de los Ríos, es inofensiva y produce efecto maravilloso a la primera fricción. En todas las farmacias y Droguerías. Depositarios . Sarrá y Johnson Habana.

Rechazad las imitaciones y falsificaciones por inútiles y perjudiciales y exigid la legítima que únicamente se fabrica en Madrid. (España

LA SIDRA CIMA

ES

UNICA E INIMITABLE

NICANOR FERNANDEZ. AGENTE. NESTLE & ANGLO-SWISS CONDENSED MILK Co. DISTRIBUIDORES.

HAVANA SHORES

LA CIUDAD AMERICANA

LA VOZ DEL PORVENIR ES: ¡ADELANTE!

NADA NI NADIE HABRA QUE DETENGA LA MARCHA VERTIGINOSA DEL PROGRESO

LLEGO EL MOMENTO!

¿Será verdad tanta belleza?

—Por qué no?—Lo que se ha hecho en la Florida se puede hacer aquí, en Cuba, y en más ventajosas condiciones: Un Miami, un Coral Gables, en la Habana?

LEA: Havana Shores Inc., (COMPAÑIA AMERICANA-CUBANA), ha adquirido extensiones de terreno en las Alturas de la Playa de Jaimanitas, a pocos metros del Country Club Park y de la Playa de Mariano.

MEDITE: Se construirá una Ciudad con todos los adelantos modernos: Amplias Avenidas sin polvo; gran iluminación eléctrica; agua en abundancia; teléfono; parques; un hermoso paseo bordeando el río, embellecido con jardines, glorietas, fuentes sevillanas, artísticas estatuas, tennis courts y cuantos atractivos sean imaginables.

FIJESE: HAVANA SHORES, la futura ciudad americana está vendiendo las parcelas desde $350.00 en adelante como propaganda inicial, y esto durará hasta fines de mes únicamente. Facilidades de pago.

DECIDASE: Compre hoy mismo su lote. No lo deje para mañana, pues los precios aumentarán considerablemente tan pronto las obras de construcción estén más adelantadas.

RESUELTO EL PROBLEMA PARA LAS FAMILIAS DE MEDIANA POSICION QUE DESEAN VIVIR CON CONFORT.

LOTES A BAJOS PRECIOS.—Comunicación por medio de rápidos y lujosos Omnibus (Express y Locales) que harán la travesía a la Habana en pocos minutos. Una de las más céntricas calles se ha dedicado exclusivamente para establecimientos de todas clases, como Bodegas, Boticas, Cafés, etc., y todo será montado con los últimos adelantos modernos.

Varios Lotes han sido adquiridos y separados para Residencias, Hoteles, Colegios, Logia-Masónica, Iglesias, Correo, Estación de Policía, Restaurants, etc.

SE CONSTRUIRAN RESIDENCIAS DESDE $6.000

SUJETAS A LAS RESTRICCIONES DE LA COMPAÑIA

Adquiera su lote en seguida. Solamente $100 lo harán a usted propietario de un Lote en "HAVANA SHORES", la Ciudad Americana en construcción. Alturas de la Playa de Jaimanitas.

VIVA EN EL CAMPO Y A UN PASO DE LA CIUDAD

LOS NIÑOS NECESITAN MAS AIRE PURO!

PASCUAS

Cualquier objeto de arte vale $500 y no tiene el valor de un terreno. Qué regalo de Pascuas más atractivo podría hacer usted a sus hijos o a su esposa que un Lote de Terreno en HAVANA SHORES?

ACTUE:

PIDA INFORMES EN NUESTRAS OFICINAS:

PASEO DE MARTI 33

HAVANA SHORES INC.

PROPIETARIOS Y URBANIZADORES

12738 1d-24

ANUNCIESE Y SUSCRIBASE AL "DIARIO DE LA MARINA"

Felices Pascuas y Próspero Año Nuevo 1927

EL AGUILA DE ORO

con motivo de la festividad de estos días saluda a su distinguida clientela y le ofrece un 50 por ciento de rebaja sobre todos los artículos de loza, cristalería, porcelanas, lámparas, Batería de cocina etc. incluyendo los famosos filtros Fulper.

EL AGUILA DE ORO

En sus amplios salones de la calle Compostela esquina a Obrapía. Bajo el sistema de verdader

FERIA DE MERCANCIAS; HAY DE TODO DESDE 4 CENTAVOS

DIRECCIONES:
Compostela esquina a Obrapía
A una cuadra de Obispo
Lugar en que estuvo Borbolla, medio siglo
RAMON GARCIA DIAZ
Teléfono: A-8504

M.E.C.D. 2016

GRAN LIQUIDACION POR BALANCE

Esta noche, o mañana, pudiera usted, lectora, encontrarse con que le hacía falta algo.

Se acordaría tarde, tendría que pasarse sin ella; no hallaría ningún establecimiento abierto donde surtirse.

Piense ahora en lo que necesita.

Y PIENSE TAMBIEN EN QUE NUESTROS PRECIOS SON LOS MAS BAJOS

Telas varias.

A 27 centavos, GABARDINAS Y CREPES, color entero y estampados.

A 40 centavos, CREPE "REMEY" INVARIABLE, en 36 colores.

A 40 centavos, JERSEY Y RATINE DE SEDA, en numerosos colores.

A 60 centavos, CREPE ESTAMPADO INDESTENIBLE, variadísima serie de dibujos.

A 50 centavos, ALPACAS FLOREADAS, que ven díamos a 75 centavos.

A 75 centavos, CREPE "MAROKO" LEGITIMO, en todos los colores.

A 85 centavos, GABARDINA Y SARGA DE LANA, colores propios de la estación.

Astrakanes.

A $1.40, Astrakán de 1 1|2 vara de ancho.

A $1.35, Astrakán de seda, de 3|4 vara de ancho

A $2.75, Astrakán de seda, de 1 1|2 vara de ancho.

A 60 CTS. MEDIAS DE SEDA

artificial pura, con costura. Todos los tonos de moda.

A $2.50 JUEGOS DEL MEJOR JERSEY

en ocho distintos colores.

Estos dos atractivos artículos, los hallará usted a la entrada, por Neptuno.

De la última gran remesa de SOBRECAMAS DE PIQUE, en diversos colores, nos quedan apenas unas cuantas.

Las realizamos a $2.30.

Son cameras.

BOLSAS Y CARTERAS.

Nuestro Departamento de Carteras y Bolsas, resulta siempre sumamente atractivo, por que, además de hallarse en él el más extenso surtido que se pueda soñar, constantemente recibimos las más hermosas novedades.

BOLSAS DE MODA, de finos coloridos, a $1.35.

Y otros numerosos precios, siempre muy reducidos en relación a su valor.

CASA VERSALLES
LA CASA DE LAS NOVEDADES
ZENEA (NEPTUNO) 24-TLF. A-4498

Cubiertos

de los estilos más prácticos y elegantes. Sueltos y en lujosos estuches.

¡Asombrosa!...

ASI viene resultando la venta de joyas finas y artículos de arte para regalos en la joyería "El Gallo". Esto lo motiva nuestro próximo traslado a San Rafael e Industria. Cumpla con sus amistades y economice dinero, aprovechando los precios de nuestra VENTA ESPECIAL.

SE IMPONE NUESTRA VENTA ESPECIAL

JOYERIA EL GALLO HABANA Y OBRAPIA

HABANERAS

OFELIA ANDRE

EL ULTIMO COMPROMISO

Gratas como nunca.

Son hoy las notas de amor.

Alegres y placenteras parecen repercutir en medio del júbilo de la Navidad.

Traigo hoy a estas **Habaneras** la noticia del último compromiso.

El último; sí.

Quizás del año.

Por el doctor Enrique Anglada y Estrada fué pedida ayer la mano de la señorita Ofelia André y de los Reyes para su hijo, el doctor Enrique Anglada y Mendoza, médico joven, estudioso, de porvenir.

Ofelia.

Linda como su nombre.

Nombre de heroína que cuadra bellamente a los singulares encantos de la señorita André.

Fué hecha la petición a su señor padre, el distinguido caballero Miguel André, que recientemente llegó de Nueva York, donde radica el centro de sus importantes negocios.

Dada la dulce nueva cúmpleme hacer una doble felicitación.

Para la señorita André.

Y para su elegido.

GRAN BODA

EN LA IGLESIA DE REINA

Un acontecimiento social.

La boda del día 30.

Primera que se celebra por la noche, merced a una concesión pontifical, en la Iglesia de Reina.

Ante el altar mayor del moderno y suntuoso templo quedará solemnemente consagrada la unión de Margarita Johanet y Montalvo, lindísima señorita, flor y gala de la sociedad habanera, y el doctor Carlos Miguel de Céspedes, popular y muy querido Secretario de Obras Públicas.

Designados están los padrinos.

Como testigos.

El padre de la adorable **fiancée,** señor Francisco Johanet y Gallol, será el padrino.

Y la madrina, la amantísima madre del novio, señora Eloísa Ortiz Viuda de Céspedes, dama de alta respetabilidad.

El general Gerardo Machado, Honorable Presidente de la República, firmará el pliego matrimonial como testigo del doctor Carlos Miguel de Céspedes.

Actuarán también como testigos parte del novio el nuevo Embajador de Cuba en Washington, doctor Orestes Ferrara y el doctor Miguel Mariano Gómez, electo Alcalde de la Habana.

El doctor Julio Ortiz Cano.

El senador Cortina.

Y el doctor Julio Ortiz Coffigny.

Por la señorita Johanet serán testigos, a su vez, el Ministro de Cuba en Portugal, general Rafael Montalvo, el doctor Miguel Angel de la Campa, Subsecretario de Estado, el joven representante villareño doctor Domingo Nazábal y los señores Eduardo Montalvo y Octavio de Céspedes.

Además, como testigo de la novia, el doctor Carlos Manuel de la Cruz, distinguido representante a la Cámara.

Para la ceremonia civil, precursora de la religiosa, están designados testigos por la señorita Johanet el doctor Dámaso Pasalodos y el señor Fabián Urrutibeascoa y por el doctor Céspedes, los doctores Matías Duque y Domingo Macías.

Lucirá preciosa la iglesia.

Con un regio decorado.

El jardín **El Fénix,** al que está confiado el adorno floral, hará un verdadero derroche de gusto y esplendor.

Cuanto a la parte musical, cuya organización es obra de una reconocida autoridad en la materia, el doctor Isidoro Corzo, resultará magnífica, lucidísima.

El **cortége** nupcial hará su entrada en la iglesia a los acordes de una bella composición del maestro Rafael Pastor dedicada a la señorita Margarita Johanet.

Será ejecutada por una orquesta de treinta profesores bajo la dirección del maestro Guillermo M. Pastor.

El autor de la **Gran Marcha Nupcial,** que así se titula, ocupará el órgano.

Durante la ceremonia cantarán sucesivamente el tenor Valentín Urrestarazu y el barítono Augusto Ordoñez.

El tenor Urrestarazu hará gala en la **preghiera,** de Borodini, de su voz hermosísima.

Ordoñez, el gran barítono Ordoñez, que es hoy por hoy con **La Calesera** la suprema atracción de las noches del Nacional, cantará la **Melodía Religiosa** de Tosti.

Para el desfile, como himno de tornaboda, se ejecutará **Nazaret,** composición soberbia de Gounod, con coro, orquesta y órgano.

Obra ésta de un efecto maravilloso que dirigirá el laureado maestro Pastor.

Nada más grandioso ni más artístico, desde el punto de vista musical, se recuerda de boda alguna.

De nuestros centros de la moda, y entre estos las tres primeras joyerías, como Marzo y Diego, la Casa Quintana y la más moderna de todas, **Le Trianon,** salen de día en día regalos para los novios.

Numerosas las adquisiciones hechas en **El Encanto** de objetos distintos.

Salen del **Palais** primores.

Joyas, objetos de arte, etc.

Casualmente, de paso por la famosa casa, tuve oportunidad de admirar ayer un jarrón de porcelana valiosísimo escogido para obsequio al doctor Carlos Miguel de Céspedes por el caballeroso representante de la Trasatlántica Francesa, Monsieur Ernest Gaye y su gentil y elegante esposa, Lolita Rams.

La gran mueblería **La Moda,** de la Avenida de Italia, puede contarse entre las casas más favorecidas con adquisiciones de regalos.

El vestido de la señorita Margarita Johanet es creación de Bernabeu.

Una maravilla.

De lujo excepcional.

Y el **trousseau,** fastuoso, espléndidísimo, ha sido traído de París por la casa Larrañaga-Otero, de Prado 19.

Una aclaración.

Por expreso encargo.

Aun cuando en muchos casos las invitaciones han sido dirigidas personales, sin mencionar "familia" o "señora", se entenderán familiares.

El crecido número de invitaciones extendidas y el poco tiempo de que se ha dispuesto para este trabajo son causas de la omisión que queda salvada por este medio.

Sépanlo todos.

BAILE DE CARIDAD

UNA JUNTA EN PALACIO

Convocatoria.

Para una reunión en Palacio.

Ha sido hecha por la señora Angela Elvira Machado de Obregón en su carácter de Presidente del Comité Organizador del gran baile de Febrero.

Dichas convocatorias están concebidas en los términos siguientes:

"Distinguida señora:

En mi carácter de Presidente del Comité que se ha constituído con el propósito de celebrar un baile en el teatro Nacional a beneficio de la Fundación Cultural para Ciegos Varona Suárez y de la Liga Contra el Cáncer ruego a usted se sirva asistir a una reunión que se celebrará el día 27 del corriente, a las cinco de la tarde, en uno de los salones del Palacio Presidencial.

El objeto de esta reunión es acordar lo pertinente a fin de lograr el concurso de los elementos más salientes de la sociedad así como tratar otros asuntos importantes relacionados con esta gran fiesta de caridad.

Al rogar la puntual asistencia y anticiparle las gracias por su valiosa cooperación me suscribo de usted con la mayor consideración, **Angela Elvira Machado de Obregón".**

Importante la junta.

De alto interés.

(Continúa en la pág. SIETE)

"LE TRIANON"

JOYERIA Y OBJETOS DE ARTE

Regalos Para Pascuas

... a precios únicos — sin posible competencia — los que le brinda LE TRIANON, tanto en joyería como en muy artísticos objetos de plata, esmalte, porcelana, cristal, etc. ¡Todo acabado de recibir, de verdadera novedad y excepcional belleza!

SALVADOR FONDON
REGALOS ARTISTICOS
GALIANO 91 CASI ESQ. A SN. RAFAEL

DE OBRAS PUBLICAS

EL MONUMENTO AL PATRIOTA CISNEROS BETANCOURT EN CAMAGUEY

El contratista de las obras del Monumento que se levanta en Camagüey al patriota Salvador Cisneros Betancourt, ha participado la terminación de las obras mayores, faltando solamente algunos detalles, por lo cual ruega se designe un Delegado por el Departamento se lleve a cabo la recepción de las mismas.

Se han cursado las órdenes necesarias para que se proceda de acuerdo con el contrato en vigor sobre dichas obras.

SERVICIO DE INFORMACION

El Sr. Secretario de Obras Públicas, ha dispuesto que en las entradas de la Secretaría, que dan por la calle de Sol y Cuba respectivamente, se instale un empleado para facilitar al público, la información correspondiente para dirigirle al Departamento que le interese visitar para algún asunto cuya resolución o consulta necesite.

LOS NUEVOS PLANES DE ENSANCHE Y EMBELLECIMIENTO

El Dr. Céspedes ha dispuesto que se faliciten copias de los nuevos Planos de Ensanche y Embellecimiento a las compañías de la Havana Electric y Cuban Telephone Co, con el propósito de que las nuevas construcciones de dichas Empresas de servicios públicos, así como las modificaciones que están obligadas a realizar, puedan ajustarse a los referidos planos.

EL ENTUBAMIENTO DE LA ZANJA REAL

El Sr. Secretario de Obras Públicas ha dispuesto que por la Jefatura de la Ciúdad, se proceda a la ejecución de los presupuestos de costo del entubamiento de la Zanja Real, para discutirlos con la delegación técnica de los industriales de esta capital a quienes interesa se lleven a cabo esas obras.

LOS PAGOS A LOS JORNALEROS

El Dr. Céspedes ha reiterado su orden sobre el pago a los jornaleros por quincenas que deberán ser abonadas en el plazo de los tres días que en la misma se mencionaba siguientes al vencimiento de las mismas. Ha dictado las reglas correspondientes, para que los días 17 de cada mes y 2 respectivamente, tengan los Negociados tramitadas las nóminas y la Pagaduría tenga el siguiente día para la comprobación y pago correspondiente.

LAS OBRAS DEL ACUEDUCTO

El doctor Céspedes ordenó pasar una comunicación a la Cámara de Comercio de Güines, manifestándole que la poca actividad que se nota en las obras del Acueducto, se debe a que el actual contratista ha solicitado del Gobierno permiso para traspasar su contrato, y es necesario llenar la tramitación correspondiente y que tan pronto tenga reconocida su personalidad el nuevo contratista señor Chester Torrence y se formalicen con el los contratos, la Secretaría velará por que se intensifiquen los trabajos, hasta la terminación de aquellas obras.

UNA COMISION

Una comisión compuesta por elementos políticos del Partido Liberal de esta capital, visitó al Sr. Secretario de Obras Públicas, para invitarlo a la inauguración del Club que lleva su nombre. Esta se celebrará con una fiesta muya finalidad es la de proclamar la reelección del General Machado, y dejar constituída la Directiva de dicho organismo, y tratar de la obtención de un local céntrico donde se trasladen las oficinas provisionales que hoy tiene establecidas en Sol 38, en esta ciudad.

PARA FACILITAR LOS PAGOS POR SUMINISTROS Y EJECUCION DE OBRAS

Se ha dictado una Circular por el Dr. Céspedes, para las Contadurías del Departamento, exigiéndoles el envío de los partes diarios de toda cuenta que cursen, para su pago agrupándolas por conceptos y créditos. Los partes serán enviados a los Pagadores respectivos a fin de que con antelación puedan formular sus pedidos de fondos y tenerlos en su poder disponibles los mismos para el pago de las citadas cuentas al recibo de estas examinadas ya por el Departamento de Auditoría. El fin es ganar tiempo en los pagos por suministros u obras ejecutadas.

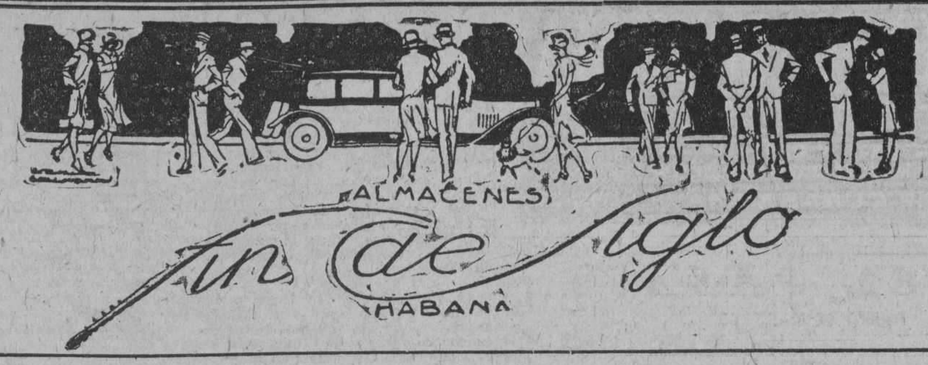

Oportunas ofertas de Pascuas

ES nuestro propósito—ya lo hemos dicho—servir a nuestros favorecedores, cuyo número aumenta por días, en la forma más práctica y en las oportunidades más convenientes. "Los amigos son para las ocasiones", dice un refrán.

En estos días de grandes y clásicas fiestas sociales y familiares, los ALMACENES FIN DE SIGLO ponen a disposición de su clientela, a precios reducidísimos, todo cuanto puede ser de precisión para el disfrute de los festivales de Navidad y Año Nuevo: vestidos, sombreros, abrigos, pieles, mantelería, etc...

Y los recursos nagotables de su DEPARTAMENTO ESPECIAL DE ARTICULOS PARA REGALOS: arte, gracia, utilidad y buen gusto.

Nuevos surtidos de sombreros

LOS DISEÑADOS:

$2.95.—En fieltro francés; estilo boina. Adornado con trabajos de cinta de falla.

$3.75.—En fieltro taupé. Forma de última novedad. Guarnecido por finos detalles de falla y pequeño ribete.

$5.50.—En finísimo velours. Para usar con vestidos de seda. Adornado con un gracioso plegado de cinta.

OTROS ESTILOS:

DESDE $1.75.—De fieltro suave. Nuevos estilos. Con pequeños detalles de cinta.

DESDE $2.95.—De legítimo fieltro. Formas de moda. Con trabajos de cinta de gros grain. En todos los colores más en boga.

DESDE $3.50.—De fieltro taupé. Estilos boina. Con plegados de cinta de falla.

DESDE $5.75.—De fieltro velours. Bonitas creaciones. Para gran vestir. Con artísticos trabajos a dos colores y dibujos pirograbados.

DESDE $6.50.—De terciopelo de seda. Gran novedad. Formas pequeñas y medianas. Con detalles de oro y broches de fantasía.

ELEMENTOS DE TAPICERIA

Disponemos de todos los géneros necesarios para la consecución las más discretas o elegantes decoraciones interiores.

Damascos italianos brocados, en color entero o matizados.
Damascos franceses de sedabrocada. Gran variedad de estilos.
Damascos de fibra y seda, en diseños de gran novedad.
Terciopelos propios para cortinas. Doble ancho.
Cretonas de felpa, inglesas, satinadas. Todos los colores y dibujos.
Cañamazos lisos o brocados.
Satenes de 54 o de 40 pulgadas de ancho. Todos los colores y estilos.
Flecos de seda y algodón, en color entero o matizados.
Abrazaderas de metal y seda.
Gobelinos en los que se reproducen los más famosos asuntos pictóricos.
Juegos de gobelinos para tapizar muebles. Todos los estilos.

CONTAMOS CON CUANTOS APARATOS CONFECCIONA LA RENOMBRADA CASA "KIRSH", RECURSO DE VALOR INESTIMADO PARA LOGRAR CUANTOS ESTILOS DE DECORADO SE HAN IMPUESTO POR EL GUSTO Y EL ARTE DECORATIVO, Y CON LOS QUE SE LOGRA EL EFECTO APETECIDO A MUY REDUCIDO COSTO Y SIN LA INTERVENCION DE OPERARIOS ESPECIALIZADOS.

Para NOCHE BUENA:

UNA RICA CENA CON MUY POCO COSTO

Esa aspiración de miles de amas de casa, de hacer una buena cena, puede hacerse ahora realidad.

Tenemos el más completo y variado surtido en **Turrones, Membrillos, Frutas, Dulces, Higos, Pasas, Castañas, Avellanas,** etc. etc., todo de la mejor calidad.

En **Sidras, Vinos, dulces y secos, Moscateles, Blancos y Tintos** de mesa, así como en **Coñacs, Rones y Cremas,** nuestro surtido es completo, y en esto como en todo, nuestros precios son los mejores.

La SIDRA GAITERO sólo vale 35 centavos la media botella, y la marca PRAVIANA, que es muy buena, solo 30 cts. la media. Por caja, daremos precios muy especiales.

TENGA UNAS ALEGRES PASCUAS, CENE BIEN Y GASTE POCO

"Cuban Grocery"

CERRO 757

TELEF. I-6839 Teléf. I-3763

(PARA MARIANAO Y REPARTOS, Sucursal de BUEN RETIRO. Teléf. FO-7823.

Felices Los Niños

Porque sus papás les pueden comprar — gastando poco —Muchos:

JUGUETES.

Muy bonitos y muy modernos

AL DETALLE

los mismos precios que al

POR MAYOR

MESA y VINUESA, S. en C

Almacén:

LAMPARILLA 60

Exposición:

LAMPARILLA 68

TELEFONO: A-2062

Nota:—Para clubs y sociedades: serpentinas, guirnaldas, matracas, campanas, pitos, etc. en todas cantidades.

M.E.C.D. 2016

CRONICA CATOLICA

CARTA DEL PAPA PIO XI AL M. R. P. GENERAL DE LA COMPAÑIA DE JESUS, CON EL PLAUSIBLE MOTIVO DE CELEBRARSE EL 31 DE DICIEMBRE DE 1926, EL SEGUNDO CENTENARIO DE LA CANONIZACION DE SAN LUIS GONZAGA.

(Continuación)

Puede decirse que es un misterio de la divina Providencia que San Luis muriese tan pronto, cuando empezazba a dar muestras de agudo ingenio, de voluntad decidida y constante, de una prudencia exquisita, unida al celo de las almas; dotes tan singulares que hacían concebir grandes esperanzas para el futuro ejercicio del apostolado; pero plugo al Señor, llevarle al cielo tan joven para enseñar a os demás jóvenes que es el principal deber de su edad juvenil prepararse con el ejercicio de las virtudes a una vida activa y provechosa: pues enseña la experiencia que si no adquieren en los primeros años esas virtudes interiores, de que es ejemplar San Luis, no se podrá, más tarde vencer en la lucha y librarse de los peligros, no se hará fruto en el apostolado con los prójimos, sonará la voz de tales apóstoles como **oes sonaus aut cymbalum tinniens**, que nada aprovecharía, antes mucho perjudicarán a la causa de la Religión que debían propagar y defender.

¿No es por lo tanto providencial el celebrarse esta fiesta secular de San Luis ahora en nuestros días, cuando sentimos la necesidad de llamar a la juventud, tan inclinada a las manifestaciones exteriores de un celo activo, al recogimiento de una vida interior, a los ejercicios del espíritu, antes de derramarse afuera en el trato con los demás poniéndoles delante un acabado modelo de esas virtudes.

Y en primer lugar Gonzaga enseña a los jóvenes que el fundamento de una educación cristiana está en la fé; fé viva que a manera de lucerna **in caliginoso loco** ilustre sus mentes y les haga conocer la naturaleza y finalidad de la presente vida mortal: bien conoció San Luis estas cosas, cuando al proponerse buscar los bienes eternos y no los temporales tuvo en cuenta las luces que recibió meditando las verdades de la Fé en el retiro de los Ejercicios, práctica que observó desde niño en su casa y continuó luego en la Compañía de Jesús con grande consuelo y provecho de su alma.

Debe fijarse en la mente de los jóvenes, a imitación de San Luis, que la vida presente, como muchos piensan engañados por el atractivo de los sentidos, no tiene por fin, la satisfacción de las pasiones, sino una preparación, por los méritos adquiridos en el ejercicio de la virtud, para la eterna bienaventuranza de la vida futura: y así lo comprenderían si, como su Celestial Patrono, de vez en cuando apartados del torbellino de la vida mundana, se dedicasen por algunos días a la práctica de los Ejercicios Espirituales, que, como lo enseña la experiencia son, de su naturaleza sumamente eficaces para impresionar saludablemente los ánimos juveniles.

Han de saber que San Luis, guiado, como hemos dicho por esa luz sobrenatural, se determinó a hacer una vida inocentísima y perseverando con todo tesón en su propósito desde su primera edad hasta la muerte, logró verse inmune de todo pecado mortal y en particular de la más mínima mancha de impureza, hasta tal punto que mereció ser llamado Angel en carne humana por los que le trataron familiarmente y por el pueblo cristiano en general llegando a decir su confesor y maestro en el espíritu el Beato Cardenal Bellarmino que parecía estar confirmado en gracia.

Y no se crea que el Santo arribó a tanta perfección porque se viera libre, por un favor especialísimo del Señor, de las luchas interiores y peligros exteriores, que como consecuencia del pecado original tenemos que soportar los demás en la condición presente de la naturaleza humana: verdad es que no experimentó el estímulo de la carne, por singular privilegio, pero no dejó de sentir los ardores de la ira y los halagos de la gloria mundana, dado que era de espíritu levantado y generoso; pero con una voluntad invencible se propuso vencer las tentaciones hasta dominar por completo esos malos instintos de la condición humana: bien sabía El cuanta era la flaqueza del hombre, cuan poco podía confiar en sus propias fuerzas y por eso buscó constantemente el auxilio de la divina gracia por medio de la oración, a la que se consagraba todo entero de día y de noche, por medio de la intercesión de la Santísima Virgen, de quien era devotísimo y mucho más por medio de la Eucaristía verdadera fuente de la vida de donde sacaba nuevas fuerzas, recibiéndola con frecuencia: y para la guarda de la castidad e inocencia de vida solía añadir la fuga de los peligros, el retiro más absoluto y la maceración de la carne, en lo que podría ser igualado pero no superado por el más rígido penitente. (Concluirá).

PIO, PAPA XI

FIESTA A SAN VICENTE DE PAUL, COMO PATRONO UNIVERSAL DE LAS OBRAS DE CARIDAD Y HOMENAJE AL ELECTO ALCALDE DE LA HABANA, DR. MIGUEL MARIANO GOMEZ EN EL COLEGIO DE JESUS MARIA

En el Colegio de Jesús María, sito en Revillagigedo número 102, se han celebrado dos agradabilísimas fiestas.

La una fué religiosa en honor a San Vicente de Paul, como Patrono Universal de las obras de caridad

La otra fué cultural en honor al doctor Miguel Mariano Gómez, electo Alcalde de la Habana.

Primera Fiesta.—La función religiosa a San Vicente de Paul, se llevó a cabo con arreglo al siguiente programa:

A as seis y media, a m, celebró la Misa de Comunión general un R. P. Escolapio de la Comunidad Calasancia de Guanabacoa.

Misa y comunión fueron amenizadas por las educandas, acompañadas al armonium por la señorita Marina Martínez.

A las ocho y media, a. m. tuvo lugar la Misa solemne, en la que ofició de Preste el R. P. Juan Alonso, C. M., asistido de los Padres Vicente Sainz y Angel Tobar. C. M.

Pronunció el Panegírico el ilustre Director Espiritual del Colegio , R. P. Manuel Rodríguez Sorga.

La parte musical fué interpretada por la "Scola Cantorium" del Colegio, bajo la dirección de la señorita Marina Martínez.

La capilla lucía un bellísimo adorno.

Presidieron el doctor Manuel Mencía, en representación del doctor Miguel Mariano, la señora América Arias, viuda de Gómez, la Visitadora de las Hijas de la Caridad, Sor Manuela Sancedo, la Superiora del Colegio Sor Francisca Cortegui, el R. P Hilario Chaurrondo C. M.; las señoras de Mencía, Echevarría y Domené, señora Hortensia Aguilera, señora viuda de Cárdenas y la señora Presidente de la Congregación de Jesús Nazareno de la Parroquia de Jesús María y José, los doctores Ramón G Echevarría, José M. Domené y Raiumundo de Castro, y los señores Julio Loustalot, Profesor de Cultura Física y Eugenio Blanco Villar, Redactor Católico de la Prensa.

Asistió una distinguida concurrencia.

Puso término a la función religiosa el Himno en honor a San Vicente de Paul.

La Fiesta Cultural —De la Iglesias al patio central del Colegio, el cual se hallaba engalanado con cortinas, gallardetes y las banderas de Cuba, España y del Colegio.

Presidieron las mismas personalidades, anteriormente nombradas, más los Padres Paules, que en la función religiosa oficiaron, el Director P. Manuel Rodríguez, y las Hermanas de la Caridad Sor Encarnación Navarro, ambas en la actualidad desempeñando los cargos de Superioras del Colegio "La Domiciliaria" y "Asilo María Jaen", respectivamente.

El programa interpretado fué el siguiente:

1.—Descubrimiento de una lápida de mármol, a la memoria del insigne benefactor del Colegio doctor don Julio de Cárdenas.

Encima de la lápida se hallaba colocado un retrato de don Julio de Cárdenas, al cual servía de dosel la bandera Patria.

Descorrió el velo que cubría la lápida el doctor Manuel Mencía, a nombre del Alcalde electo doctor Miguel Mariano Gómez.

Acompañaron al doctor Mencía, el R. P. Angel Tobar y la señora viuda de Cárdenas.

El descorerse la cortina, se ejecutó el Himno Nacional.

2.—Discurso por el P. Hilario Chaurondo, C. M., glorificando la memoria de don Julio de Cárdenas, haciendo resaltar sus dotes de Alcalde modelo, durante cuya administración favoreció a los colegios que educaban e instruían niños pobres, protegiendo a la niñez desvalida.

Dijo que iguales honores esperaban a os Alcaldes Freire de Andrade, Díaz de Villegas y Varona Suárez.

Pide protección y amparo al Alcalde electo para las pobres huerfanitas del Colegio de Jesús María y José.

3.—Discurso por la niña Sara Nápoles.

Habla de la labor de los Alcaldes del período de vida republicana con respecto a Colegio, y refiere como en los últimos tiempos esa protección cesó, retirándose las pensiones, pero que las Hijas de la Caridad, acometiendo una empresa superior a las fuerzas humanas, no las arrojaron al arroyo, sino que las siguen sosteniendo.

Pide protección para las pobres alumnas, que ven constantemente ante sí la zozobra de tener que abandonar el Colegio, por carecer las Hijas de la Caridad de recursos para sostenerlas.

En sentida invocación interesa la protección del electo Alcalde de la Habana.

4.—"Salutación". Canto por un grupo de alumnas que portan banderas cubanas.

El canto es dirigido al doctor Miguel Mariano, saludándolo y felicitándolo, por su elección para Alcalde de la Habana.

5o.—Poesía en honor al doctor Miguel Mariano, electo Alcalde de la Habana, por la niña Isabelita Suárez.

6o.—Canto en honor al Dr. Miguel Mariano, por la niña Isabel Jiménez, acompañada al piano por la señorita Marina Martínez.

7o.—Ejercicios variados de Cultura Física del 1o. al 7o. Grado.

Fueron dirigidos por las Profesoras del plantel señoritas María Luisa y Delfina Cayado y Llanos, sobrinas del Profesor señor Julio Loustalot, afamado Profesor de Cultura Física.

Nos unimos complacidos a la unánime felicitación de la Presidencia y a los aplausos del selecto auditorio.

8o.—La niña Esther Núñez, pronunció un bellísimo discurso de agradecimiento a los asistentes y a los bienhechores del Colegio.

9o.—Discurso por el doctor Manuel Mencía.

Da las gracias en nombre del Alcalde electo Dr. Miguel Mariano Gómez, por el sencillo, pero grandioso homenaje que se le había tributado y que mucho sentiría no haber podido presenciar, debido a causas agenas a su voluntad.

Después de hacer presente la gratitud del Dr. Miguel Mariano y de excusar su asistencia, hace el resumen de la fiesta literaria, enalteciendo la memoria de Don Julió de Cárdenas, al cual califica del mejor Alcalde de la vida republicana.

Después habla de la protección debida a la niñez desvalida.

Fué el discurso del doctor Mencía, brillante en la forma y conceptuoso en el fondo.

Todos los números del programa fueron aplaudidos con entusiasmo.

10o.—Distribución de aguinaldos. Terminado el discurso del Dr. Mencía, las 120 niñas pobres del Colegio, desfilaron ante la Presidencia, recibiendo un vestido y un paquete conteniendo chocolate, dulce, nueces, botella de laguer y otras golosinas propias de Navidad.

Concluída la distribución, las agraciadas cantaron el Himno a San Vicente de Paul, con el cual finó el acto.

La soncurrencia fué finamente obsequiada por la Superiora.

La Prensa fué atendida por el señor Julio Laustalot, a quien agradecemos la deferencia.

CULTO CATOLICO PARA HOY

El Jubileo Circular en la iglesia parroquial de Jesús del Monte.

En el templo del Corazón de Jesús, exposición, Misa cantada, bendición y reserva, en honor al Sacratísimo Corazón de Jesús.

A las nueve a. m. junta de Celadores.

En los demás templos, Misa cantada en honor a Jesús Nazareno.

A las doce de la noche, Misa del Nacimiento, conocida vulgarmente con el nombre de "Misa del Gallo", en la casi totalidad de los templos.

A esta Misa no se permite la entrada libremente, sino previa invitación, a fin de evitar abusos, que sin respeto a la casa del Señor, consentían personas sin educación.

En esta Misa se puede recibir la Sagrada Comunión. Para ello basta hallarse en estado de gracia. Y observar el ayuno natural por lo menos dos horas antes de las doce de la noche.

No dejes cristiano lector de recibir en tu pecho al Niño Jesús.

Dale redente posada en tu pecho. No le niegues albergue, como los crueles belemitas en la noche de su Nacimiento.

CULTO CATOLICO PARA MAÑANA

En todos los templos conmemoración de la Natividad del Señor, con Misa solemne y sermón.

AVISOS A LOS FIELES

1.—Hoy 24 de diciembre no es día de abstinencia ni ayuno, como en tiempos anteriores al Nuevo Derecho Canónico, por haberse trasladado esta Vigilia al sábado anterior.

Puede, pues, en esta noche comerse carne y pescado, sin más tasa, que la "Templanza" cristiana.

2o.—Mañana, 25 Natividad del Señor, es fiesta de precepto.

Hay obligación de oir Misa. Quien oye la de media noche, cumple con la obligación de oir Misa el 25.

3o.—El día 25, fiesta de la Natividad de Nuestro Señor Jesucristo, los Sacerdotes están facultados para decir tres Misas, pero los fieles cumplen con oir una.

Quien en honor al Nacimiento del Niño Jesús, oiga las tres, y se las ofrezca como aguinaldo por la conversión de los pecadores y en sufragio de las benditas almas del Purgatorio, mucho se lo agradecerá el Divino Niño.

APOSTOLADO DE LA ORACION DEL TEMPLO DEL CORAZON DE JESUS

El domingo 26 a las ocho, a. m. Comunión mensual reparadora. A las nueve, a. m. junta de Celadores. El 31, como fin de Año, comunión en acción de gracias por los favores recibidos durante el año de 1926. A las 5 y media p. m. solemne Te-Deum, por la misma intención, y en conmemoración del 2o. Centenario de la Canonización de San Luís Gonzaga y San Estanislao de Kostka.

IGLESIA DE SAN FRANCISCO

El próximo domingo a las 7 y meral, para los niños del Catecismo.

Comulgarán por vez primera unos día a. m. Misa y Comunión generien niños.

A las dos y media, distribución de aguinaldos.

Los días 29, 30 y 31, solemne triduo en honor a los eBatos Franciscanos, mártires de Damasco.

DINERO RECIBIDO PARA EL REPARTO A LOS POBRES EN LA IGLESIA DE JESUS MARIA POR LA CONGREGACION DE JESUS NAZARENO EL 24 DE DICIEMBRE

Alfredo Hornedo 100 pesos; Pedro Laborde $100; Laureano López $50; Francisco Seigle $50; Víctor Campa $50; R. Torirente $25; Albarrán y Bibal $30; Enrique Rodríguez Fuentes $25; Torres Gener Hermanos $20; César Rodríguez $10; Francisco Maya $5; Julia Fernández de Cobo $40; Angelita Valiente de Cabrera $5; Dulce María Prado Suárez $5; Peletería Trianón $10; Luz Castellanos de Enríquez $1; Luisita Heres $5; Viuda de Bombalier $150; Asociación de Encomenderos de la Habana $10; una señora congregante $2; La Casa Quintana $20.

La señora Lolita Quintana de Angones, ha donado 500 sacos de tela para repartir los víveres a 500 pobres.

Habrá diez mesas de 50 pobres cada una. Se les servirá un desayuno antes del reparto en el Parque de Jesús María por las señoras de la Congregación.

La Presidenta señora Angélica Fernández de Sánchez y la Secretaria señora Nicolasa Zabala de Llerandi, invitan al comercio que tan generosamente han contribuido a esta gran obra de caridad.

Asistirá el Sr. Arzobispo de la Archidiócesis y tocará la Banda de la Beneficencia.

IGLESIA PARROQUIAL DEL SANTO CRISTO

También en esta iglesia se celebrará el día 24, a las 12 en punto de la noche, la tradicional misa de gallo, en la cual podrá ya contemplarse el magnífico Nacimiento que sabemos preparan con entusiasmo los Padres Agustinos encargados de esa Iglesia.

Al fin de la misa se dará la Bendición Papal.

Un escogido coro de voces y música sagrada especial para esta Misa darán mayor realce a esta fiesta.

Las misas del día 25 serán rezadas a las siete, ocho, nueve y diez. La de las once será cantada.

Un Católico.

DIA 24 DE DICIEMBRE

Este mes está consagrado al Nacimiento de Nuestro Señor Jesucristo.

Jubileo Circular.—Su Divina Majestad está de manifiesto en la Parroquia de Jesús del Monte.

Santos Delfín, obispo y confesor; Gregorio, Luciano, Zenobio y Eutimio, mártires; Santa Irmina, Tarsilia y Aldasinda (Ada), vírgenes.

San Delfín, obispo y confesor. Se hace conmemoración en este día del glorioso obispo e ilustre confesor de Jesucristo San Delfín.

PASCUAS Y AÑO NUEVO

Libros, estampas y efectos religiosos. Postales para felicitaciones, almanaques y otras novedades.

El mejor surtido de la Habana.

LIBRERIA

"LA BURGALESA"

Máximo Gómez (Monte) 23 Teléf M-1247

12485 6-d 22

PARA ELLOS Y PARA ELLAS

Por la Doctora HERMINIA PLANAS

SECRETOS DE UNA PARISIENSE. CONOCETE A TI MISMA

Estimada amiga:

La moda actual del sombrero se divide en dos tendencias principales: la copa bastante alta, drapeada graciosamente, y la forma boina, más o menos modificada.

Huelga señalar la conveniencia para las damas de elevada estatura, de seleccionar sus sombreros entre los que no añadan muchas pulgadas a su altura natural. Son muchas las formas modernas, abioinadas, que les irán admirablemente.

En cambio, las mujeres menudas aprovecharán toda la ventaja de una copa alta, combinada con unos respetables tacones.

Suya,

Leticia.

COLEGIO SEPULVEDA
Hermosa fiesta dedicadas a las madres

Aunque otros colegas, han hablado extensamente sobre la fiesta a que nos vamos a referir, no quiero en manera alguna, falte mi felicitación para las profesoras, que con tanto entusiasmo prepararon un extenso y bien preparado programa, llevándolo a cabo con el mayor de los éxitos. También deseo dedicar a las alumnas un caluroso aplauso, que lo tienen bien merecido. Aplausos y felicitaciones que recibieron en su oportunidad del numeroso y competente auditorio allí presente.

La presidencia la ocupó el respetable y muy apreciado doctor Carlos de la Torre, quien tenía a su lado al Dr. Salvador Salazar, discípulo y admirador del gran maestro.

El padre Camarero, Director espiritual del mencionado Colegio, ocupando preferente sitio. Y los restantes por profesores y periodistas.

De la concurrencia al acto, sólo puedo decir que se aglomteraba y hasta la puerta principal de la entrada, así como las avenidas del jardín, estaban en su totalidad rebosantes de público elegante y de damas y caballeros de nuestra Sociedad.

Y comenzó el acto, desempeñándose con maestría todos los números.

Hizo uso de la palabra, para abrir la fiesta, la señorita Georgina Alonso, alumna de sexto grado, quien en sentidas frases explicó el significado de la que allí nos reunía. Recuerdo breves conceptos que llegaron a lo profundo de mi alma, y los transcribo, por ser dedicados a las madres, y de este modo las que no pudieron acudir, serán felices al ver que un hermoso grupo de niñas, dedican anualmente un homenaje a la maternidad.

Estas sus palabras:

"Obedezco, venzo mi timidez y me dispongo contando con la benevolencia del auditorio.

Me propongo en breves palabras, explicar el significado de esta fiesta. Sencilla, íntima, cordial, esta que mejor que fiesta, pudiera llamarse reunión familiar, simboliza y expresa cumplidamente lo hondo del cariño y lo intensa de la ternura que sentimos por nuestras madres, todas aquí presentes.

El momento es propicio a un acto de esta índole. Comienza la fiesta de Navidad, celébrase el nacimiento del más bello y humilde de los niños, el misericordioso Jesús de Nazaret y en instantes evocadores de aquella pura figura de mujer Santa, que se llamó María, la madre por excelencia, martirizada por todos los dolores, pero llena de amor y compasión, queremos para conmemorar la tragedia divina, dedicar este acto a las madres, como lo mejor que podemos hacer, para halagar por unos breves momentos, a las que tanto hacen por nosotras, llenando de dichas nuestros corazones.

Tenemos preparados un pequeño obsequio a nuestras autoras de tan primaveral existencia, el cual es pequeño en su valor material, pero grande por su significado espiritual, demostramos que no sólo nos instruimos, sino que adquirimos al mismo tiempo el caudal de principios morales, de amor a los nuestros que ha de constituir la base segura en que descansarán más tarde la paz y la felicidad del hogar"...

Imposible seguir por su orden el programa, pero todo magnífico y a gran altura. Lac felicito tanto a unas, como a otras.

"Maniesa".—

Muy graciosa su consulta y al mismo tiempo, llena de razón.

¿Teniendo seis queridos hijitos, dónde dirigirme para con gusto y economía poder hacerles un bonito presente?

Reconozco que no ha caminado estos días por las principales avenidas de nuestra bulliciosa capital.

En Obispo 85, "La Sección X", puede con toda seguridad y comodidad encontrar lo que necesita. Está compartida la casa, según el precio de los artículos. Desde el juguete vistoso pero económico, hasta lo más hermoso en los de cuerda.

IMPORTANCIA DE LAS BELLAS ARTES EN LA CULTURA FEMENINA

De la transcendencia que tiene la misión educativa encomendada a la mujer, y del papel importantísimo que desempeña en la sociedad, se desprende la necesidad de prepararla para que pueda cumplirla con acierto, y una de las cuestiones que reclaman mayor interés, después de la educación intelectual y religiosa, es la estética.

Se entiende por estética, la ciencia de la belleza, tanto por lo que es en sí, como por sus diversas manifestaciones; su objeto es, por consiguiente, despertar y desarrollar en el alma el hermoso y elevado sentimiento de lo bello. Este puro y noble sentimiento que tanto enaltece nuestro espíritu, tiene varios medios para su desenvolvimiento, y uno de los más propios, por ser el más directo es el cultivo de las Bellas Artes.

Hay múltiples y variados motivos que inducen a infundir en la mujer ese sentimiento artístico, los cuales dimanan principalmente de su importante misión, pudiendo sacar partido de sus naturales inclinaciones para arraigarlo en su alma.

La educación estética debe empezar en la infancia; tanto en el hogar como en la escuela, se debe procurar radearla de objetos que puedan causar en ella impresiones agradables y contribuir de alguna manera a fomentar dicho sentimiento, y aun en las mismas materias objeto de la enseñanza primaria, encuentra el educador poderosos auxiliares; pero no quiere decir esto que deba proponerse formar artistas, pues por algo se ha dicho que "artista nace y no se hace".

Carola.—

Le confieso que su carta me ha sorprendido extraordinariamente. Nunca pude sospechar que usted tan resuelta, que sabe aprovechar con éxito los recursos que se le presentan no hubiera encontrado la solución más práctica para salir airosa en su empeño.

No olvide este consejo que voy a darle. En cualquier caso en que por capricho o por necesidad quiera cambiar el color de su traje, hágado usted misma, en unos pocos minutos con una pastilla de "Sunset". Le resulta más barato, más rápido y sobre todo, con el color que desea y en el tono de su gusto.

Haga la prueba en un pedazo de tela cualquiera, ajustándose a las instrucciones que trae cada pastilla que por cierto son muy claras y sencillas.

NOCHEBUENA

La ciudad ha vestido sus regias (galas.
Esta noche es la noche de Noche- (buena...
En la paz de los cielos dulce y se- (rena
ha plegado la vida sus blancas alas.

El alma recogida de tanta gloria
se perfuma un instante de azul fra- (gancia
en los dulces recuerdos de nuestra (infancia,
que hoy acuden sonrientes a mi (memoria.

Pasan como en un sueño las cara- (vanas
de los reyes pastores. Suenan le- (janas
sus ardientes palabras llenas de (halagos.

Y al contemplar tan lejos la edad (florida
pensamos con angustia que en nues- (tra vida
no volverán ya nunca los Reyts (Magos.

Juan OROZCO

M. R.—

Use un pedazo de franela bien extendido por igual a lo largo de la mesa debajo del mantel, para evitar que los platos y fuentes calientes echen a perder la madera al mismo tiempo que contribuye a que el mantel presente mejor aspecto.

Y tratando de manteles y servilletas, le aconsejaría que viera en "Le Printemjs". Obispo y Compostela, los juegos preciosos que ya han puesto a la venta para las comidas extraordinarias de estos días de Pascuas y Año Nuevo, en que siguiendo la tradición, nos reunimos alrededor de una bien servida mesa que debemos presentarla adornada, elegante y caprichosa.

No me dice usted el número de invitados que tendrá a su mesa; pero allí en "Le Printemps" tienen mantelería para todos los gustos y necesidades.

M. García.—

Si el regalo a los novios lo hace usted en su nombre y en el de su esposa, debe acompañarlo de una tarjeta con el nombre de ambos; pero siempre el suyo primero que el de su esposa. Usted es el jefe de la familia y como tal debe aparecer en público.

Juanita.—

La pelería "O K." está en Aguila número 121, entre San Rafael y San José. Me informan que allí puede usted encontrar el zapato que desea. Recientemente han puesto a la venta unos preciosos modelitos para niñas y jovencitas que son verdaderos primores. Haga una visita a esa casa y le aseguro que ha de salir encantada.

¿QUIEN DICE QUE LA EPILEPSIA NO PUEDE CURARSE?

Durante más de cuarenta años la medicina del Prof. Peeke ha curado a millares que padecían de Epilepsia y desórdenes de los nervios. Envíe hoy mismo por un interesante libreto y empezará usted este tratamiento en seguida. PROF. W. H. PEEKE, 4 Cedar St., New York. De venta en las Droguerías de Sarrá y Johnson.

¡¡¡NO!!! ABUSE— 80cts.
DE PURGANTES
RUZOLENE
—EDUCA—
¡¡¡AL CORRIENTE SIN SER LAXANTE!!!
SARRÁ BUENAS FARMACIAS

BIBLIOGRAFIA

(Por J. B.)

Por el hogar. Año III. No. 34. Habana Octubre y Noviembre de 1926.

Las hermanas de Freixa han tenido que lamentar, como tantos otros, serios quebrantos causados por el último ción, causa lamentable por la que tuvieron que retrasar la salida de este número, y obligadas a reunir los correspondientes a Octubre y Noviembre en uno sólo, de tan variada y escogida lectura cual los anteriores y que han hecho de esta Revista la preferida de la buena sociedad habanera.

Entre los trabajos que lo exorman resaltan la cubierta en la que campea el gracioso retrato de Nenita Grau de Machado y un cuento "La cajita de Música", original de mi estimada amiga y compañera de faenas oficinísticas señorita Esperanza Valdés Rodríguez, producción enviada al último concurso literario del DIARIO DE LA MARINA y recomendada por el Jurado para la publicación como así se hizo insertándose en el Suplemento Literario.

Se da el caso —que acrece la importancia de la recomendación hecha por los literatos que lo juzgan—que este trabajo literario de la señorita Valdés Rodríguez, es el primero que sale de su pluma—como se ve, fácil y galana, —para producir una relación plena de sentimiento y fuertemente matizada de honda filosofía, encerrada en el sutil simbolismo de la pieza final que la cajita de música toca al cerrar para siempre los ojos aquel evangelio de amor vivo, que al fin recobra la absoluta libertad.

¡Campana de la libertad, que también tocaréis para nosotros; quien pudiera oir vuestros consoladores acordes con la suprema resignación y el goce infinito cual los oyó este padre amantísimo que de la santa urna del recuerdo filial salió para engalanar las páginas del DIARIO, como hoy engalana las de "Por el Hogar"!

Y perdure la buena amiga en su labor tan excelentemente empezada; cultive su huerto interior, pero ofrezca sus bellos frutos al regalo público, único medio de cumplir con el deber ciudadano que cada cual debe realizar, el de intensificar la cultura; el de hacer más grata la vida elevando su valor estético.

American Chamber of Commerce of Cuba. Vol. V. Octubre y Noviembre de 1926. Números10 y 11.

Dedica este hermoso número la Cámara Americana de Comercio en Cuba al honorable Presidente General Machado y a los miembros de su Gabinete, y es al propio tiempo un número dedicado a la propaganda del progreso y la prosperiodad de Cuba, recogiendo en sus páginas todas las manifestaciones de su actual vivir. Los gráficos y planos son abundantes y las noticias excelentemente escogidas.

El Proceso del Soldado Julio Quintana Rochina. — La sentencia: el voto particular y el escrito de casación.

El voto particular lo es del magistrado señor Manuel Román y el escrito de casación fué presentado por el abogado deafensor del procesado, Dr. R. Duval. La Audiencia de Santa Clara sentenció a muerte al soldado Julio Quintana por el delito de asesinato doble; el magistrado señor Román pide lo sea a 180 días de encarcelamiento y el defensor aboga por la absolución fundándose en la locura del procesado. El Tribunal Supremo dirá la última palabra.

La Nota Rotaria. —Tomo V No. 51.— Habana Diciembre de 1926.

El ción, el nuevo alcalde, el ahorro escolar, cuartetas rotarias y otros muchos interesantes y variados trabajos con, en, de, por, sí y sobre el rotarismo hacen de este número un soberbio índice mensual de las actividades de la benemérita asociación activísima y activadora.

R. VELOSO Y Compañía.

Son los libreros que más se preocupan de traer a la Habana las últimas novedades europeas, y los que editan y buscan las mejores obras cubanas.

Siempre que necesite un buen libro, acuda a la

LIBRERIA CERVANTES

Galiano y Neptuno.

"Caprichito".

Si señorita, el joven y conocido doctor en medicina, Gustavo Benítez, pronto abrirá su gabinete médico al público. Aún no tiene día fijo, pero para complacerla, estaré al tanto y lo publicaré por éste medio.

Es muy cariñoso con los niños y no debe dudar en llevar el suyo. Quedará muy complacida. ¿Dirección? Belascoaín 32. Altos. Teléfono U-5682.

MENUDOS DE AVE A LA FRANCESA

Se pican los menudos, se les echa sal, se espolvorean con harina de Castilla y se fríen en mantequilla, pasado un rato se añade buen caldo, pimienta, cebolla picada, rebanadas finas de zanahorias, champignons picados y polvos de castaña tostada, se deja hervir y cuando la salsa esté cuajada se rocía con gotas de limón.

MENUDOS DE AVE A LA CRIOLLA

Se sofríen los menudos como en la receta anterior pero en manteca, a medio sofreir se añaden lascas finas de carne de puerco, el zumo de veinte tomates salcochados y pasados por colador, bastante cebolla picada, ajo, pimienta, perejil, dos nabos, un clavo de comer en polvo, dos ajíes dulces grandes partidos a la larga, jamón y tocineta picados muy finos y buen caldo; blando todo se da color al caldo, se cuaja con dos yemas crudas y fuera del fuego se rocía con zumo de limón verde.

"Maravillita".

Hay tanto capricho en la moda actual, que del modo que más le convenga hacerlo, puede estar segura quedará bien.

¿No le gustaría en esa lana fina aplicar unos lindos adornos de piel?

En esta clase he visto muchos estilos preciosos, tanto en flores como dibujos caprichosos. Se emplean estos adornos a lo largo del traje, en forma de aplicación, en los puños y cuellos, etc.

La casa que tiene un gran surtido en esta moderna forma de adornos es "El Pensamiento", o sea la casa Zetina. Establecimiento muy antiguo que está en el Paseo de Martí y Máximo Gómez. ¿No recuerda la casa? Visítela y verá preciosidades.

Maria Hortensia.

Desde luego que el mejor regalo para niños y niñas de esa edad, en que necesitan el movimiento contínuo y el ejercicio para el crecimiento, es una buena bicicleta donde a la vuelta de clases poder correr una hora y olvidar por un momento los estudios.

La casa exclusiva para estos artículos y que tienen las bicicletas para chicos como para grandes, es la de Rodríguez, establecida en San Rafael 128, casi esquina a Gervasio. Es almacén de este juguete y desde luego presenta garantías mejores que otros establecimientos.

PARA SATISFACCIÓN Y ELEGANCIA USE Stacomb CONSERVA PEINADO EL CABELLO

LA DEFENSA

Ofrece para la presente estación, preciosos y originales modelos, en combinación de pieles de varios colores.

PRECIOS ECONOMICOS

Charol y oro, charol y gris, Igual en medio tacón. $6.50

Piel oro, muy fino. Sólo tacón alto. $5.00

Charol negro con las rayas en color beig. Muy fino. En los dos tacones. $5.00

Tisú plata, vistas de plata y correa piel plata. Igual en medio tacón. $10.00

Charol y gris. Charol y beig. Charol y plata. Igual en medio tacón. $3.50

Original modelo. Combinación plata, oro y todo negro:

3 al 5	$2.80
5.1/2 al 8	$3.25
8.1/2 al 11	$3.75
11.1/2 al 3	$4.40

"LA DEFENSA"

JOSE DIAZ
MONTE NUMERO 47.
TELEFONO A-0237
Envios al Interior, 30 cts. extra.
12781 1 d-24.

El mejor antiséptico de las vías respiratorias es la creosota.

El mejor reconstituyente es el clorhidrofosfato de cal.

La mejor asociación de estos dos productos es la SOLUCION PAUTAUBERGE, la cual constituye el remedio soberano de los resfriados, de la bronquitis crónica, de la grippe, de la escrófula. Aumenta el apetito y las fuerzas, agota las secreciones y evita la tuberculosis.

L. Pautauberge.—París, y en todas las farmacias.

M.E.C.D. 2016

JUEGOS DE SALA
Y ESPEJOS CONSOLA DORADOS

ACABAMOS de poner a la venta un nuevo surtido, todos en maderas del país con tapicería de lo más nuevo en el estilo Luis XVI con personajes y flores. Nuevo surtido en Joyería y objetos de Arte.

JOYERIA FINA — OBJETOS DE ARTE

"LA ESMERALDA"

SAN RAFAEL 1. — TELEFONO A-3303.

TODO EL AÑO

Y en todas las estaciones: el calzado más fino y elegante está a la venta en esta casa de los modelos elegantes y caprichosos

TRIANON

Charol nacarado negro y piel fantasía de oro a $7

HERMANOS ALVAREZ
NEPTUNO Y SAN NICOLAS
TELEFONO A-7004

12784 — 1 d-24.

Cubiertos Finos

CHRISTOFLE, ONEIDA y otras marcas que garantizamos su calidad y duración A PRECIOS REBAJADOS.

ARTICULOS PLATEADOS

para regalos. Una gran variedad!

LA AMERICA

AVE. DE ITALIA 113. (GALIANO)

Toda felicitación, debe ir acompañada de unas corbatas o pañuelos del

"TENNIS CLUB"

ARTICULOS PARA CABALLEROS

Obispo 40 — Telf. A-2798

NOCHEBUENA Y PASCUAS

PARA LAS FIESTAS DE ESTOS DIAS

EL BRAZO FUERTE

Ofrece un exquisito surtido de turrones, membrillos, hermosos mazapanes, nueces, avellanas, castañas, membrillos, coquitos del Brasil. Dulces en lindos estuches, bombones y confituras.

En vinos y licores los hay de todas clases, Champán. Vino Rioja especial de la casa a 40 centavos botella.

Hay un lote de lechoncitos pequeños y guanajos para familias cortas.

10,000 LECHONES EN SU MOJO
25,000 GUANAJOS Y GUINEAS

Esta casa recibe directamente sus artículos.

EL BRAZO FUERTE

GALIANO 132. — TELEFONO A-4944.

ANUNCIESE EN EL 'DIARIO DE LA MARINA'

Algunos de los Modelos Para Noche de Bally, Suiza.

DESDE $12

PELETERIA DE LUXE
LA GRANADA
OBISPO Y CUBA — MERCADAL Y CO — HABANA

1d-24

HABANERAS

Viene de la página CINCO

ALBRICIAS

HOGARES FELICES

Una alegría más.

Grande y pura.

La disfrutan en la gloria de su hogar con el advenimiento de una angelical niña el señor Serafín Pablos, cajero del Banco del Comercio, y su joven y bella esposa, Sabina Nalda.

Primer fruto de su unión.

Tan feliz.

Igual goce experimentan el doctor Julio Dumás y Alcozer, joven abogado y notario, y su gentil esposa Nena Andreu y Chaple.

Un tierno baby es hoy el emblema de todas sus felicidades.

Comparten las satisfacciones del simpático matrimonio tanto los abuelos paternos, los respetables esposos Mariano Dumás y Antonia María Alcozer, como los abuelos maternos, el doctor Juan Carlos Andreu y su distinguida señora, Margarita Chaple.

Colmadas ven todas sus venturas el doctor Benito Durán y su bella esposa, Aguedita Azcárate, con el nacimiento de su primer vástago.

Linda niña.

Que llenan de caricias.

Un monísimo baby, que vino al mundo felizmente, es el amor y la alegría de sus padres, el señor Alfredo Loret de Mola, oficial del Juzgado de Instrucción de la Sección Cuarta, y su joven e interesante esposa, Lucrecia Betancourt, hija del doctor Temístocles Betancourt, Presidente de Sala de la Audiencia de la Habana.

Los jóvenes y distinguidos esposos Laureano García y Alicia Kloers besan complacidísimos al hermoso niño que es fruto primero de su feliz unión.

De igual goce participan con su primer vástago, una encantadora niñita, el doctor Enrique A. Hart y Ramírez, Juez Municipal de Trinidad, y su esposa tan bella y tan interesante, Marina S. Dávalos y Torices.

Una adorable niña, linda como un serafín, ha venido al mundo con la mayor felicidad para colmar de dichas el hogar de los jóvenes esposos José Manuel Alvaro y Gloria Pujol.

El doctor Pedro Bosch, que intervino en el alumbramiento, se anotó un nuevo triunfo profesional.

Niña también, de angelicales encantos, es la que llena de alegría en estos momentos el feliz hogar de los simpáticos esposos Fausto Campuzano y Palmira Díez Muro.

Una felicidad más.

La mayor de la vida.

Es la que experimenta el joven y distinguido matrimonio Federico Hoheisen y Julia Zimmermann con el nacimiento de una bebita preciosa.

Su segunda hijita.

Que se llamará Marta.

Y un baby que alegra en estos momentos un hogar de paz y de amor, el de los queridos esposos Fortunato Govantes y Consuelo Morillo, colaboradora de este periódico, donde es de todos tan admirada.

Fué asistida la señora Morillo de Govantes por la experta y hábil profesora Adela Plauchet.

Llegue a todos un saludo.

Con mis felicitaciones.

BREVE GUIA SOCIAL

Traslados...

Nuevas direcciones, etc.

El joven marino Hipólito Amador, comandante del crucero **Cuba**, y su bella esposa Rosita Estrada Mora, a los que sonríen todos los encantos de la luna de miel, han fijado su residencia en la casa de la calle O'Farrill número 114, en la Loma del Mazo.

La distinguida señora María Luisa Moreira Viuda de Alba se ha instalado con su hija, la encantadora señorita Magdalena Sofía Alba, en la casa de la calle 8 entre 21 y 23, en el Vedado.

Cambio de residencia.

También en el Vedado.

A la casa de la calle 17 número 5 se trasladaron recientemente el joven y distinguido abogado Fernando Pella y su bella esposa María Teresa Menocal.

Traslado.

Del doctor Manuel Viamonte.

De Prado 33 acaba de pasar su domicilio a Concordia 64-A, esquina a Lealtad.

En la misma casa ha establecido su consulta el joven y notable especialista, catedrático auxiliar de Radiología y Fisoterapia de nuestra Universidad y, a su vez, radiólogo de la gran casa de salud del Centro Asturiano.

Josefina Dueñas, la señora Viuda de Cova, se ha instalado con sus hijos, entre éstos la encantadora Rosita, en la casa de Quinta número 120, frente al **Tennis**, en el Vedado.

A la misma barriada, en Línea 65 entre Paseo y A, bajos, se han trasladado el señor Francisco G. Calzadilla, joven oficial de la Marina de Guerra, y su gentil esposa María Vivancos.

Nueva residencia.

Del doctor Oscar Jaime.

El distinguido especialista, profesor de la Universidad, se encuentra instalado con su interesante esposa, la señora Ana María González de Jaime, en la casa de Virtudes esquina a Lealtad, primer piso, izquierda.

Desde su regreso de los Estados Unidos, a principios de mes, se encuentran residiendo en **Villa Pumarada**, calle de San Benigno 94, en la Víbora, los distinguidos esposos Armando García Santiago y Elena Pumarada.

En la casa de Tejadillo 27, altos, ha establecido el doctor Juan Manuel Alfonso su notaría junto con el bufete de los doctores Guillermo Iglesias, Gonzalo Alfonso y Guillermo Pérez.

Trasladó el doctor Francisco Carballo y Sotolongo su estudio de abogado a la calle de Habana 104.

Y en Manrique 76, altos, acaba de abrir su bufete el doctor Oscar Montoro.

Nada más.

(Continúa en la pág. NUEVE)

"EL SIGLO"
MUEBLES DE ARTE

Novedades en Lámparas y objetos para regalos
Visítenos e impóngase de nuestros bajos precios
O'REILLY Y HABANA
Teléfono A-6135.

ADORNOS

Contienen nuestros grandes salones de exposición el mas espléndido surtido en caprichosos objetos de elegante adorno y uso práctico para el hogar, mueblecitos de fantasía, tales como escritorios para señora, mesitas para teléfono y para juegos, carros para té, bastoneras y percheros, portaretratos, costureros, vitrinas, mesas para licor, servicios completos para ponche, refrescos, helados, café, y desayuno, y muchos otros mas artículos que harían una relación interminable

1d-24

VENTA DE NAVIDAD

LE PALAIS DE LA MODE

LIQUIDA Durante esta semana de **PASCUAS** todas las **EXISTENCIAS** de primorosos **SOMBREROS**. Todos modelos franceses. A menos de su costo. Venga a verlos y díganos cuál le gusta para dárselos por un precio insignificante.

NUÑEZ AMISTAD 50 CASI ESQ. A NEPTUNO

CUBIERTOS Y PLATERIA

CHRISTOFLE

La marca que usaban nuestros abuelos.
Al comprarla exija sobre cada pieza el nombre de Christofle con todas sus letras.
De venta en los principales establecimientos.

LA PROTECCION A LA VEJEZ Y EL CENTRO GALLEGO

En junta celebrada por el Directorio del Partido Laborista de socios del M. I. Centro Gallego (candidatura número cinco) se trató ampliamente del programa a desarrollar en beneficio de esa entidad y de sus socios, considerándose que los elementos laboristas deberán ofrecerle su concurso más entusiasta y más decidido a todo aquel partido que en el seno de la Asamblea de Apoderados trate de la protección a la vejez para que los antiguos asociados que carezcan de recursos encuentren en todo tiempo el auxilio del Centro Gallego.

En otra junta se ha de tratar de la pensión vitalicia para aquellos que después de haber pertenecido al Centro durante cierto número de años se vean carentes de recursos.

Y se acordó llamarle la atención a los socios de esa institución a fin de que el día dos de enero voten por la candidatura número cinco, que ha de proteger a la vejez.

LA NOCHE DE ENSUEÑO

Con gran rapidez avanzan los últimos preparativos del hermoso festival que ofrecerán los chicos del Gran Foment Catalá el día 25 de diciembre en sus elegantes salones del Paseo del Prado.

Esta será su última fiesta en el presente año, y por eso, la Sección de Fiestas trabaja incansablemente por obtener un triunfo definitivo en este "adios al 1926".

Rivera, "el músico de moda", con su famosísima Jazz Band, ensaya constantemente las piezas que estrenará el primer día de Pascuas. Se trata nada menos que de un danzón, un fox y un pasodoble con letras de muy laureados autores del patio, que harán época en el reinado de Momo que ya se acerca con sus alegres y atronadoras carcajadas.

El finísimo estuche de perfumes que ha de ser sorteado está exhibiéndose en las vitrinas de "Los Precios Fijos", Reina esquina a Aguila.

Hasta ahora hay repartidas más de ochocientas invitaciones para esta "Noche de Ensueños" y las solicitudes aumentan por momento.

Debido a la gran aglomeración de correspondencia existente en estos días con motivo de la festividad que se aproxima, los directivos de la Sección de Fiestas acordaron que toda señorita concurrente asídua a sus fiestas, cuya invitación no haya recibido a tiempo, pueda prescindir de la misma.

Al objeto de evitar una temperatura sofocante, dado el gran número de asistentes, se han instalado en lugares estratégicos del salón (que completamente transformado ha tomado un aspecto encantador) ventiladores de regular potencia.

Próximamente publicaremos el programa bailable y daremos a conocer los nombres de las piezas que "debutarán" en la coquetona sala de esta Sociedad.

A LOS SOCIOS DEL CENTRO GALLEGO

Los señores asociados del M. I. Centro Gallego que, el día 25 de los corrientes no le haya sido puesto al cobro el recibo de Diciembre, pueden pasar por Empedrado 81, altos, para tomar las medidas correspondientes al efecto.

¡¡NO!! MOSQUITOS
"MOSKITO" CAJA 20 CTS
SARRÁ — BUENAS FARMACIAS

Mañana Comienzan las Navidades

MAÑANA comienza ya la bienaventurada época de Pascuas de Navidad que, como una primavera del espíritu, viene a remozar la alegría en todo el mundo. "Gloria a Dios en las alturas y paz en la tierra a los hombres de buena voluntad", cantarán los ángeles como en aquel glorioso momento en que al nacer un Niño nacía una civilización. Y descenderá la paz sobre la tierra ante la invocación del canto angélico, y los hombres de buena voluntad experimentarán una inefable emoción de gozo y de ventura.

Usted, estimable lectora, cuyo precioso tesoro de nobles sentimientos la hace tan acreedora a una participación en esta paz envidiada del cielo, ¿verdad que ya siente latir en su pecho esta alegría? ¿Verdad que ya piensa en todos los nobles actos que esta alegría le ha inspirado siempre? ¿No es cierto que ya ultima sus preparativos? Recuerde que LA CASA GRANDE es su cooperadora de siempre, y que en estos preparativos le proporciona facilidades de todos géneros.

Sus regalos de Pascuas. EN "LA CASA GRANDE" ENCONTRARA USTED LOS BONITOS OBJETOS QUE BUSCA

Cerca de la entrada, por la calle de Galiano, hallará usted un artístico kiosco en el cual hemos colocado todos los objetos apropiados para regalos. En él encontrará usted una selecta multitud de objetos de todos los estilos y de todos los precios. Será muy fácil para usted elegir algo que reuna todas las cualidades que han de concurrir en un regalo para que sea realmente un buen regalo.

LA ROPA DE GALA QUE HA DE LUCIR SU MESA

Porque en fiesta tan sobresaliente del hogar, la mesa ha de lucir galas de primera magnitud. La ropa que ha de lucir su mesa podrá encontrarla en LA CASA GRANDE con insuperables ventajas. Hemos puesto a la venta con precio especial diversos tipos de juegos de mantel y de servilletas y manteles sueltos. Y lo mismo varias calidades de alemanisco y de granité. Todo ello de muy buen gusto, de superiorísima calidad, y a precios extremadamente discretos.

EN ESTA Y EN TODAS ACTUALIDADES, "LA CASA GRANDE" OFRECE A SUS ESTIMADOS FAVORECEDORES UNA VALIOSISIMA COOPERACION.

LA CASA GRANDE — HABANA

PROGRESO DE LOUSADA

En junta de elecciones celebrada el día 12 del corriente mes, ha sido elegida la Junta Directiva siguiente:

Presidente: Juan Vázquez y Andrade.

Vicepresidente, Juan Seijo García.

Tesorero: Baltasar Graña Dopico.

Vicetesorero, Andrés Blanco.

Secretario, Manuel Blanco Puentes

Vicesecretario, Plácido Corral García.

Vocales: Lorenzo Verez, Ramiro Pernas, Antonio Vázquez, José Gato Carballal, José Paredes Prieto y José Campello.

Suplentes: Jesús Castro, José López Bello, Juan García, Jesús Seijo, Celestino Hermida y Pedro García.

Un abrazo a todos.

SALON DE BELLEZA
BONNIE BROWN
MANOLO FERNANDEZ. PELUQUERO. ATIENDE A SU DISTINGUIDA CLIENTELA EN
PRADO 80

La Imaginación de los Niños

MUCHAS veces los juguetes despiertan la imaginación de los niños y les hacen tomar un camino definitivo en la vida.

Entre nuestra enorme colección de juguetes figura una gran variedad de objetos mecánicos y de construcción, instrumentos de música, etc.

Nuestros Precios Son Muy Razonables

EL BOSQUE DE BOLONIA

OBISPO 74. — TELEFONO A-3961

12637 — 4d 24

M.E.C.D. 2016

CON VERDADERA . . . . .

Viene de la PRIMERA página

Montalvo, Director de Correos y otros, le dieron la bienvenida en la planta baja del edificio, mientras la Banda de Música del Cuartel General, entonaba las brillantes notas del Himno Nacional cubano.

En la planta alta, donde tuvo lugar el acto de inaugurarse el nuevo centro, esperaban a los distinguidos visitantes los funcionarios y empleados así como el público, aplaudiendo con entusiasmo la llegada del primer magistrado de la nación.

AL SALON DE LA FIESTA

El Hon. señor Presidente, acompañado de los Secretarios y otras personalidades, se dirigió al local del nuevo centro, donde había sido colocada la mesa presidencial, destinada al general Machado, teniendo a su derecha e izquierda respectivamente a los Secretarios de Comunicaciones y Estado señores José María Espinosa y doctor Rafael Martínez Ortiz.

LOS QUE PUDIMOS ANOTAR

Entre las personalidades que pudimos anotar, y desde luego con sensibles omisiones que nosotros somos los primeros en lamentar, los siguientes: los Secretarios de Justicia, Gobernación, Guerra y Marina y Sanidad y Beneficencia señores doctor Jesús María Barraqué; señor Rogerio Zayas Bazán; doctor Rafael Iturralde y doctor Francisco María Fernández; el ex-Embajador de Cuba en los Estados Unidos de Norte América doctor Rafael Sánchez Aballí; señor Enrique Soler y Baró, Introductor de Ministros; Mon. Ruiz, Arzobispo de la Diócesis de la Habana; R. P. Gutiérrez Lanza, S. J.; señor Ernesto López, Gobernador interino; señor Antonio Ruiz, Gobernador electo de la provincia de la Habana; Mon. Arteaga, Provisor del Obispado; general Pedro Betancourt, Presidente de la Asociación Nacional de Veteranos de la Independencia; doctor Ricardo Gutiérrez Lee, Ministro de Colombia; doctor Ricardo Herrera, Jefe de Despacho de la Presidencia, doctor Pedro Pablo Kohly, Presidente de las Corporaciones Económicas; señor Oscar Fernández Quevedo, Jefe de la Marina Nacional; Capitán Reina, ayudante del Secretario de Justicia; doctor Gonzalo Aróstegui; señor José A. Fernández y R. P. Falcón, Vicepresidente y Ass. del Presidente de la Cuban Telephone Company; Coronel Semidey.

LOS JEFES DE CENTRO

Fueron invitados a la fiesta y concurrieron los jefes de Centro de las distintas capitales de provincias señores Pedro Behety, Pinar del Río; Miguel Funes, Matanzas; Rafael Gómez, Santa Clara; Armando Cortina, Camagüey; Rufino Castellanos, Santiago de Cuba y señor José Gracia, de la histórica y legendaria Bayamo.

MAS INVITADOS

También anotamos los nombres de las siguientes personas: doctor Gabriel de Quesada, Juez de Instrucción de la Sección Primera; R. Padre Hurtado S. J.; doctor José Pernia, Director del Hospital de San LLázaro; señor Cecilio Soto Llorca; señor Florencio Menéndez; señor José Izquierdo Capitán del Puerto; doctor Miguel Angel Céspedes Presidente del Club Atenas; doctor Primitivo Ramírez Ros; Miguel Bacallao; señor Antonio Torrado Secretario de la Comisión de Ferrocarriles; Luis A. Varona Secretario particular del Presidente de la Comisión de Ferrocarriles; señor Manuel Martínez Moles, Senador por Santa Clara; Teniente del Salto, ayudante del Secretario de Guerra y Marina; general Miguel Llaneras; coronel Serafín Espinosa, Director del Instituto Provincial de la Habana; señor Juan Ramón O'Farrill; señor Luis de Sena; doctor Eugenio Agramonte.

LA FIESTA

Se inauguró el acto con un breve discurso del Secretario de Comunicaciones, en el que comparó la labor realizada por anteriores administraciones y la que viene realizando el actual Gobierno, ofreció aquel acto al Hon. señor Presidente y terminó augurando mayor desenvolvimiento en aquella importante Secretaría, una de las más importantes del Estado.

Cedió la palabra al Subdirector de Comunicaciones, señor Juan Clemente Zamora, quien hizo historia del nuevo Centro, teniendo en su magistral discurso hermosas frases, y el que fué muy celebrado y felicitado, tanto por el general Machado como también por las personalidades que lo escucharon.

HABLA EL PRESIDENTE

Momentos de gran espectación. El Presidente de la República se levanta a hablar y comienza diciendo que se siente grandemente impresionado por aquella magistral obra, que han llevado a feliz término sus incondicionales colaboradores señores Espinosa y Zamora, Secretario y Subsecretario de Comunicaciones. Dice, que, después de haber hablado Zamora, su maestro en los años juveniles, allá en Santa Clara, cuna de su nacimiento, no debía hacerlo, pero que en aquel acto, como Presidente de la República, tenía que levantar su voz, para felicitarlo pues realmente estaba admirado de la utilísima obra de mejoramiento, que en el ramo de telégrafos, en aquel edificio se iba a inaugurar.

Expresó que así se hace gobierno, no solamente trabajando con honradez, sinó también secundando su programa de gobierno, que es, el de mejorar, crear, edificar, construir, para engrandecer la patria en todos sus órdenes. Que estaba muy satisfecho de la colaboración que le habían prestado a los señores Espinosa y Zamora todos los empleados de Comunicaciones que habían sabido interpretar los deseos del actual Gobierno.

Narró en brillantes párrafos recordando el pasado, allá por el año 1895, cuando él, muy joven, se lanzó a los campos de la Revolución en pro de un ideal; crear una patria libre, robustecida por la buena voluntad y hombría de bien de sus compatriotas; soñaba una República libre, próspera, respetada y amada, y que aquellos sueños él cree en la actualidad convertidos en realidad.

Siguió con floridos párrafos, desde su época revolucionaria hasta que en 20 de mayo de 1924 tomó posesión de las riendas del poder, sobre la obra de buen gobierno y que desde entonces procura realizar, con la cooperación de todos los ciudadanos de buena voluntad, aquellos sueños revolucionarios del año 95.

Del actual momento, de la fiesta que presidía, declaró que estaba grandemente satisfecho, conocía él ya la obra realizada, pero fué grande su admiración cuando conoció ayer la realidad. Dijo que todo no se había hecho, que faltaba algo más; que era necesario seguir agrandando y engrandeciendo aquella Secretaría y que él esperaba que muy próximamente, un hermoso edificio vendría a consolidar al mundo entero el gran impulso de la República en su ramo de Comunicaciones, dando así un nuevo ejemplo nuestra nacionalidad de lo que es Cuba y lo inagotable de su riqueza.

Terminó hablando con fe patriótica de su labor gubernamental, que en todo tiempo viene predicando, la de honradez, amor al trabajo, cumplimiento de deberes para con la patria y terminó con las siguientes frases: "antes caeré muerto o salvaré a la República".

La ovación que se le tributó al Hon. señor Presidente. fué grandiosa.

LAS 5 Y 25

A las cinco y veinticinco de la tarde, acompañado del señor Juan Clemente Zamora, Subsecretario de Comunicaciones; señor Enrique Elizaga, Director de Telégrafos y otros, el señor Presidente se dirigió a la mesa de conmutadores y con un leve movimiento que hizo girar un botón puso en comunicación con toda la República la nueva sala de aparatos. Setenta y cinco aparatos simples; ocho Duplex y dos máquinas automáticas se pusieron en movimiento instantáneamente. Una salva de aplausos acogió el feliz momento aquel.

EL PRESIDENTE A PALACIO

Después el Hon. señor Presidente, recorrió el salón, visitó todas las mesas, habló con todos los telegrafistas, tuvo frases de elogio para todos, los alentó a que siguieran colaborando con el mismo entusiasmo que lo vienen haciendo. Ya tarde, el general Machado acompañado de los altos funcionarios de Comunicaciones, se retiró para Palacio, acompañado de su ayudante.

LOS TELEGRAFISTAS

Una nutrida comisión de telegrafistas, se reunieron anoche, para entregar al señor Pedro Pablo Torres, Jefe del Centro, y alma mater de aquella hermosa obra inaugurada y cuyos colaboradores más eficaces fueron los señores Octavio Martí y Homero Sánchez, le hicieron entrega de la siguiente carta que fué precedida por un breve discurso del señor Piña, Presidente de la Asociación de Telegrafistas. La carta en cuestión dice así:

Asociación de Telegrafistas de Cuba
La Habana

Sr. Pedro Pablo Torres.
Jefe del Centro de Telégrafos.
Ciudad

Distinguido señor:

La Asociación de Telegrafistas de Cuba en su sesión ordinaria de Directiva, efectuada el 20 del corriente, tomó por unanimidad el acuerdo de dirigirle el presente escrito, en ocasión de la inauguración de la nueva Sala de Aparatos del Centro de esta Ciudad, y enviarle a usted señor Torres, que ha sido el Director Técnico, algo más; el Alma Mater de esa excelsa obra, que honra a la nación y al Cuerpo de Telégrafos, la felicitación más calurosa de los telegrafistas cubanos y rogarle al propio tiempo la haga llegar a sus eficaces colaboradores señores Octavio Martí, Homero Sánchez, José A. Lemus y otros.

Y al cumplir gustosísimos el citado acuerdo, nos reiteramos de usted con la mayor consideración, atento SS. SS.,

Manuel Piña,
Presidente.

Rafael Rodríguez Toymil,
Secretario.

DISCURSO DEL SR. ZAMORA

En la primera parte de su discurso el señor Zamora hizo historia del desenvolvimiento del ramo de telégrafos, los gastos realizados en las obras presentes y las mejoras que las mismas reportaban, tanto al servicio público como al oficial.

Después se expresó así:

"Con esta sencilla exposición que habéis tenido la amabilidad de escucharme, debería dar término a la misión que me confiara nuestro Secretario, señor Espinosa, pero se me ocurre pensar que en este acto, con evidente oportunismo, pudiera preguntársenos: —¿Y cómo ha sido que estando ustedes instalados en este edificio desde el año de 1916 palpando diariamente la imperiosa necesidad de tal reforma, no la realizaron mucho antes, ya que entonces, como hoy, se encontraban aquí muchos de los que la han proyectado y efectuado ahora...?

A esa pregunta, señores, yo respondería con una observación de carácter general y de evidente apreciación en este brillante período de gobierno iniciado felizmente el glorioso 20 de mayo del año próximo pasado. El progreso, así como la libertad, en sus diversas manifestaciones, lo mismo en las instituciones que en las sociedades y en los pueblos, sólo se conquista y se realiza a impulsos del entusiasmo y de la fe, y es lo cierto que a partir de la fecha mencionada, en nuestros corazones, como en nuestra conciencia colectiva nacional—anhelosos de alcanzar el porvenir pletórico de bienes y de honor soñado siempre—han revivido los ideales, ha vuelto la fe a prender su llama en los espíritus, y la honradez, el bien y los propósitos de engrandecimiento por la patria y para nuestra patria están promoviendo todos estos adelantos y progresos y la obra de transformación moral y material que se está llevando a cabo. Tal parece como si alguien, poseído de aquel mismo espíritu superior y ejemplarmente patriótico que animara a los precursores de nuestra redención, hubiera hecho vibrar intensamente en nuestros oídos, con las mismas ansias y aquel sublime amor de ellos, la frase viril e imperativa que en un día memorable de 1867—ávido de infundir y despertar en nuestro pueblo el santo ideal de independencia—estampara con caracteres de proclama el inmortal Morales Lemus, en el gran diario "El Siglo", que dirigía el Conde de Pozos Dulces, y que sintetizó en esta palabra vigorosa: ¡LABOREMUS! Porque efectivamente, laborantes queremos ser y laborando estamos lo mismo en Comunicaciones que en Hacienda, que en Justicia, en Sanidad, en Obras Públicas, en todos las dependencias del Estado y en todas nuestras administraciones provinciales, y laboran con franca emulación y nobilísimo espíritu de cordialidad nuestras instituciones científicas, artísticas, deportivas y patrióticas, y laboran sin desconfianzas ni recelos, alentados por la solvencia efectiva y moral de nuestra Hacienda, nuestra banca, nuestra industria, nuestro comercio, venciendo con briosa resistencia los embates de nuestras crisis económicas, promovidas por nuestros excesos de producción, es cierto, pero que también representan, para honor de nuestro pueblo, un exceso de consagración a las virtudes del trabajo, y laboran en todo el país en hermosa explosión de sentimientos filantrópicos, nuestras mujeres, nuestro Gobierno, nuestras instituciones y clases pudientes todas, aportando sus auxilios y socorros a cuantos hayan sido víctimas de siniestras hecatombes como las sufridas en reciente día, y labora, en fin, nuestra progresista y universal prensa periódica, desde un plano de honor y de decencia, coadyuvando a la obra del Gobierno, difundiendo la cultura pública e intensificando nuestra vida de relación con todas las naciones del universo, y laboramos y laboraremos todos siguiendo el derrotero luminoso que en marcha ascendente al porvenir nos va marcando usted, ilustre general Machado, pues usted desde su despacho Presidencial, con probidad extremada y consagración inteligente y ejemplar, a todos nos impulsa, nos alienta y nos conmina para que todos le ayudemos en su ingente y patriótica labor de engrandecer y dignificar nuestro país, impulsándolo por las vías del progreso en todos los órdenes, para honor, bienestar y felicidad de todos cuantos moren, nacionales y extranjeros, bajo el amparo de esa bandera gloriosa y triunfal de Cuba libre."

CASOS Y COSAS

HOMO HOMINI LUPUS

Tengo un perro sato
todo contrahecho,
de una pata, cojo
y de un ojo, tuerto;
y un vecino mío
posee otro perro
muy fino, tan fino
que vale un imperio.
Siempre que mi chucho
sale de paseo
se cuela en la casa
de su compañero
y a jugar se ponen
la mar de contentos.
Pero mi vecino,
sin duda creyendo
que mi pobre sato
le quita algún mérito
al perrito suyo
con aquellos juegos,
encolerizado
le da con un cuero,
y mi chucho vuelve
a casa, corriendo.
Esto lo repite
una vez y ciento
sin que aquellos golpes
logren el empeño
de evadir la idea
del dichoso juego.
Cuando algunas veces
amarro mi perro
para que no pueda
salir de paseo
y evitar que nadie
me le toque un pelo,
entonces el otro,
burlando a su dueño
se cuela en mi casa
y allí yo los dejo
que corran y salten;
y viéndolos, pienso
que los hombres somos
crueles y perversos,
pues los animales
demuestran con eso
que cuando Natura
tuvo a bien hacernos,
no pensó ni en clases
ni en valor, ni en mérito.
El fino y el sato
nos dan el ejemplo.

Sergio ACEBAL.

UN MONSTRUO HORRIPILANTE

APULEYO, en su extraña obra "El asno de oro", relata la historia de Psiquis, cuando fué la elegida del Amor. Aquel monstruo horripilante convirtióse en el mas bello galán que soñara mujer alguna. Pero una gota de aceite, desprendida del candil, a impulsos de la emoción, rompió el encanto... Hoy las transformaciones se efectuan a la inversa y son las señoras las que seducen con sus labios, embellecidos con el imborrable rojo-líquido "Jugo de Rosas", que dá la sensación artística de la belleza natural y es absolutamente inofensivo. Fabricación de "Floralia", creadora del supremo Jabón "Flores del Campo".

ANGUSTIOSA SITUACION ..

Viene de la PRIMERA página

ganar lo suficiente para el sustento de sus respectivas familias, y que, por tanto, era urgentísima la implantación del nuevo proyecto de reforma arancelaria confeccionado por la prestigiosa comisión designada por el propio Ejecutivo y la cual, según noticias publicadas por la prensa, se encuentra en estudio del señor Secretario de Hacienda.

En cuanto al problema de la Zanja Real, se entregó al Honorable señor Presidente de la República copia de la comunicación enviada por la Asociación de Industriales al señor Secretario de Obras Públicas, en la cual se exponían los fundamentos legales por los cuales entendían los industriales que las obras de entubamiento a realizar, no debían ser objeto de repartimientos especiales.

El honorable señor Presidente de la República, en contestación a las exposiciones del señor Blanco Herrera, manifestó que su Gobierno era un Gobierno de trabajo, y que el Arancel en proyecto lo estaba estudiando él personalmente, con el señor Secretario de Hacienda, con el propósito de ponerlo en vigor a la mayor brevedad posible, pues si bien es cierto que su Gobierno tiene el propósito firme y decidido de proteger a las industrias nacionales, también lo tiene en evitar el encarecimiento de la vida, y que bajo este aspecto se está estudiando el problema para resolverlo de la manera más justa y equitativa a los intereses generales de la República. Que se felicitaba de contar con un tan buen amigo suyo como lo era el señor Julio Blanco Herrera en la Presidencia de la Asociación Nacional de Industriales, de la cual él también formaba parte, como presidente de honor de la misma, nombrado bajo la presidencia de su también amigo señor Ramón F. Crusellas, pues ello presagiaba que estarían, como lo han estado hasta ahora, perfectamente armonizadas las relaciones del Ejecutivo con la Asociación de Industriales de Cuba, organismo prestigioso que tanto se afana y labora por el bienestar de su clase.

Terminó asegurando que en un plazo corto, se pondrían en vigor los nuevos Aranceles de Aduanas de la República, los cuales, desde luego, estarán siempre sujetos a las reformas que demanden la justicia y la equidad de los factores afectados por la misma.

En relación con el problema de la Zanja Real manifestó que se alegraba mucho de recibir la copia de la comunicación enviada al señor Secretario de Obras Públicas, con el cual se proponía tener una entrevista para tratar del particular, y que podían los industriales abrigar la seguridad que haría en su obsequio cuanto fuera de justicia.

Muy complacidos se mostraron los señores que integraban la comisión, despidiéndose del Honorable señor Presidente de la República, no sin antes recibir del mismo la seguridad que antes de sancionar definitivamente el Proyecto de Reforma Arancelaria, serían llamados por él para conocer su opinión sobre la misma.

UNA EXPOSICION . . . . .

Viene de la PRIMERA página

to de ley por el que obliga al comprador a convertirse en fiador solidario del comisionista por cuya mediación se concierte la operación. Manifiesta la Cámara que el fiador nunca tendrá medios para vigilar que el comisionista cumpla su obligación principalmente en el caso de viajantes extranjeros que visiten nuestra República y realicen ventas de importante volumen, y que ese precepto supone una obligación injusta para el comprador que se expone a pagar dos veces el importe del tributo, primero cuando el vendedor se lo cargue y después si el comisionista no cumple su obligación, carga que en este último caso será aumentada por las penalidades y recargos prescriptos en leyes y reglamentos.

La Cámara de Comercio pide, por último que se conceda una oportunidad a las entidades mercantiles para comparecer ante la presidencia de los Cuerpos Colegisladores a exponer los graves inconvenientes que entraña la modificación en proyecto, y, a dicho efecto suplica que se conceda audiencia a una comisión de la Junta Directiva de la Corporación.

ANDRES ROUTIS QUIERE OTRA PELEA MAS CONTRA "TONNY"

NUEVA YORK, diciembre 23. — (UP).—Andrés Routis, campeón de peso pluma, ha solicitado un match de revancha contra Tonny Canzoneri, pero se tiene entendido que no se le permitirá efectuarlo hasta que derrote si lo logra a Eddie Anderson, con quien se enfrentará el próximo lunes.

Recomienda el Carnol a todas sus Amigas

La carta que damos a continuación, de la Sra. R. A. Chavez, Secretaria de la Junta de Educación de Santa Rosa, New Mexico, sin duda que será leida con interés por todas las personas que deseen engordar algunas libras. Dice la Sra. Chavez: "Las Pastillas Carnol son maravillosas y se las recomiendo a todas mis amigas que deseen engordar y regular sus sistema digestivo. Sírvanse mandarme por correo otros tres frascos de Carnol."

Hombres y mujeres que deseen engordar se alegrarán saber que existe este preparado Carnol, el mismo que recomienda la Sra. Chavez, y que con frecuencia hace aumentar algunos kilos de carne en pocas semanas. Las personas delgadas no engruesan porque su cuerpo no asimila los alimentos que llegan al estómago, pero Carnol se intenta para ayudarles a retener y asimilar tales alimentos y convertirlos en carnes y gordura. El engordar algunas libras y mejorar la digestion tomando Carnol, es cosa frecuente, según el ejemplo de la Sra. Chavez. Toda persona, sea mujer u hombre, que desee ganar carnes y fuerzas y mejorar su digestión, debe probar el Carnol. Preparado en forma de pastilas, que se tragán con facilidad y que no requieren dieta. Compre el Carnol en cualquiera botica y tómelo de acuerdo con las instrucciones que lleva cada frasco. THE CARNOL CO., 32 Union Square, New York.

Si su farmacia no tiene CARNOL le enviaremos un frasco por correo certificado, al recibo de un giro postal por valor de $1.00. The Carnol Co 32 Unión Square, Dpto. DM., New York, N. Y.

EN EXPRESIVO BRINDIS ...

Viene de la PRIMERA página

Ejército cubano de ahora está organizado en forma tal, que constituye la mayor garantía de estabilidad que tiene la República, por su cordura, por la cultura y patriotismo de sus componentes.

Olvidemos el pasado en cuanto pueda perjudicar el arraigo de nuestras instituciones. No puede el Ejército albergar odios; no puede tampoco ser partidarista de esta o aquella tendencia política, sino estricto defensor del orden público y de los poderes constituídos.

Expuso el Presidente de la República, que no le importaba que las demás instituciones de la Nación censurarán su preferencia por el Ejército en relación con los demás componentes, pues el estaba convencido de que la defensa del honor de la Patria estaba puesta en las manos del Ejército.

Manifestó que los campamentos militares se arreglarían, no solo para reparar los defectos producidos por el último ciclón, sino para poseerlos con todos los adelantos modernos en la materia.

Estoy satisfecho, dijo el general Machado, de estar utilizando los servicios de los militares en distintas esferas de la administración pública, pues los resultados son admirables, y por ello aseguro a ustedes que continuaré empleándolos en tanto dura mi obra de Gobierno.

Mucho se está haciendo, pero mucho falta por hacer en bien del pueblo cubano, digno de todos los sacrificios, por su cultura, por su energía y por su empeño de ocupar un lugar preferente en el concierto de las naciones.

No debe preocuparnos al escoger la persona que ha de ser Presidente de la República en el futuro, sino de que sea cubano de sentimientos nacionalistas, capaz de mantener el prestigio de la Nación a debida altura, sin ocuparnos otro orden de consideraciones de carácter político social.

Terminó el general Machado brindando por el Ejército Nacional, y rogando a todos un juramento solemne de sacrificio y de amor por el bien de Cuba, con una administración honrada, sin máculas de ninguna clase.

La Banda de Música del Distrito de la Cabaña amenizó el acto, ejecutando el Himno Nacional tanto a la llegada como al retirarse el Presidente de la República.

VINO CHICOL JARA ENEMIGO MORTAL DEL REUMA, LUMBAGO Y GOTA
LABORATORIO DEL DR. ARELLANO, EMPEDRADO 16, ALTOS, TEL. M-9675. HABANA
DE VENTA EN TODAS LAS FARMACIAS

COMPAÑIA NAVIERA SAGUA LA GRANDE S. A.

E. P. D.
EL SEÑOR DON
JOSE MARIA BEGUIRISTAIN Y ERRAZTI
HA FALLECIDO
DESPUES DE RECIBIR LOS SANTOS SACRAMENTOS Y LA BENDICION PAPAL

Y dispuesto su entierro para hoy, viernes 24, a las cuatro y media de la tarde, la directiva que suscribe, en su nombre y en el de todos sus componentes, ruega a las personas de su amistad, encomienden su alma a Dios y se sirvan concurrir a la indicada hora, a la casa mortuoria Avenida de la Paz esquina a Avenida Central (Reparto Kohly) para acompañar el cadáver al Cementerio de Colón, favor que agradecerá.

Habana, 24 de Diciembre de 1926.

LA JUNTA DIRECTIVA

COMPAÑIA DESTILADORA "EL INFIERNO" S. A.

E. P. D.
EL SEÑOR DON
JOSE MARIA BEGUIRISTAIN Y ERRAZTI
HA FALLECIDO
DESPUES DE RECIBIR LOS SANTOS SACRAMENTOS Y LA BENDICION PAPAL

Y dispuesto su entierro para hoy, viernes 24, a las cuatro y media de la tarde, la directiva que suscribe, en su nombre y en el de todos sus componentes, ruega a las personas de su amistad, encomienden su alma a Dios y se sirvan concurrir a la indicada hora, a la casa mortuoria Avenida de la Paz esquina a Avenida Central (Reparto Kohly) para acompañar el cadáver al Cementerio de Colón, favor que agradecerá.

Habana, 24 de Diciembre de 1926.

LA JUNTA DIRECTIVA

COMPAÑIA DESTILADORA "SAN JUAN" S. A.

E. P. D.
EL SEÑOR DON
JOSE MARIA BEGUIRISTAIN Y ERRAZTI
HA FALLECIDO
DESPUES DE RECIBIR LOS SANTOS SACRAMENTOS Y LA BENDICION PAPAL

Y dispuesto su entierro para hoy, viernes 24, a las cuatro y media de la tarde, la directiva que suscribe, en su nombre y en el de todos sus miembros, ruegan a las personas de su amistad, encomienden su alma a Dios y se sirvan acompañar el cadáver, desde la casa mortuoria Avenida de la Paz esquina a Avenida Central (Reparto Kohly) hasta la Necrópolis de Colón; favor que agradecerá.

Habana, 24 de Diciembre de 1926.

LA JUNTA DIRECTIVA

BEGUIRISTAIN MOLASSES CORP.

E. P. D.
EL SEÑOR DON
JOSE MARIA BEGUIRISTAIN Y ERRAZTI
HA FALLECIDO
DESPUES DE RECIBIR LOS SANTOS SACRAMENTOS Y LA BENDICION PAPAL

Y dispuesto su entierro para hoy, viernes 24, a las cuatro y media de la tarde, la directiva que suscribe, en su nombre y en el de todos sus componentes, ruegan a las personas de su amistad, encomienden su alma a Dios y se sirvan acompañar el cadáver, desde la casa mortuoria, Avenida de la Paz esquina a Avenida Central (Reparto Kohly) hasta la necrópolis de Colón, favor que agradecerá.

Habana, 24 de Diciembre de 1926.

LA JUNTA DIRECTIVA

COMPAÑIA MIELERA BEGUIRISTAIN S. A.

E. P. D.
EL SEÑOR DON
JOSE MARIA BEGUIRISTAIN Y ERRAZTI
HA FALLECIDO
DESPUES DE RECIBIR LOS SANTOS SACRAMENTOS Y LA BENDICION PAPAL

Y dispuesto su entierro para hoy, viernes 24, a las cuatro y media de la tarde, la directiva que suscribe, en su nombre y en el de todos sus componentes, ruega a las personas de su amistad, encomienden su alma a Dios y se sirvan concurrir a la indicada hora, a la casa mortuoria Avenida de la Paz esquina a Avenida Central (Reparto Kohly) para acompañar el cadáver al Cementerio de Colón, favor que agradecerá.

Habana, 24 de Diciembre de 1926.

LA JUNTA DIRECTIVA

FUNERARIA DE 1a. CLASE
ALFREDO FERNANDEZ
TELEFONO A-4348 SAN MIGUEL 63

E. P. D.
EL SEÑOR DON
JOSE MARIA BEGUIRISTAIN Y ERRAZTI
HA FALLECIDO
DESPUES DE RECIBIR LOS SANTOS SACRAMENTOS Y LA BENDICION PAPAL

Y dispuesto su entierro para hoy, viernes 24, a las cuatro y media de la tarde, la directiva que suscribe, en su nombre y en el de todos sus componentes, ruega a las personas de su amistad, encomienden su alma a Dios y se sirvan concurrir a la indicada hora, a la casa mortuoria Avenida de la Paz esquina a Avenida Central (Reparto Kohly) para acompañar el cadáver al Cementerio de Colón, favor que agradecerá.

Habana, 24 de Diciembre de 1926.

LA JUNTA DIRECTIVA

M.E.C.D. 2016

ESTE es uno de los modelos que integran el grupo de $19.50 de nuestra realización de vestidos franceses de seda y lana, para calle, tarde y noche. Así son de elegantes todos los modelitos de este grupo. Es un precio ultra sensacional.

HABANERAS

Viene de la página SIETE

UN ESPECTACULO MAS

EL TEATRO DEL PRADO

Próxima la apertura.
Del nuevo teatro.
Construcción de los conocidos y acreditados empresarios de espectáculos Blanco y Martínez.
Teatro del Prado.
Que así se llamará.
Nombre que adopta del gran paseo de la ciudad donde se encuentra situado, la antigua casa de la señora Angelina Abreu, Condesa de Beaumont, ausente desde hace años en París.
Espléndido el local tanto por su situación como por su capacidad y sus condiciones en general.
Me reservo para más adelante hablar de las ventajas que reuno en aspectos diversos de su confort distribución y elegancia.
Por hoy me complazco en decir que figura en la plana mayor del nuevo teatro el señor Emilio Domínguez, persona excelente, muy versada en la materia, que por largos años, y con unánime beneplácito, desempeñó el cargo de contador del Nacional.
Con la exhibición de la magnífica cinta La Castellana del Líbano abrirá sus puertas el Teatro del Prado.
Habrá gran orquesta.
Dirigida por Joaquín Molina.

JUEVES DE FAUSTO

Un gran público.
Selecto y elegante.
Era así anoche en la tanda de la exhibición de **Peter Pan** del favorito Fausto.
Entre la concurrencia, distribuída por la terraza, haré mención de un grupo de señoras.
María Cabrera de Fowler.
Blanquita Maruri de Hornedo.
María Usabiaga de Barrueco, Cristina Kindelán de Mendoza y Blanquita Hierro de Carreño.
Ofelia R. de Herrera.
Gentilísima!
Serafina Diago, bella esposa del doctor Miguel Mariano Gómez, airosa y elegante.
Gloria Castellá de Barrio, Nany Castillo de Portela, Lily Longa de Arellano, Mimí Bacardí de Grau, Cuquita Alfonso de Lawton y Mercedes Alvarez Flores de Rivera.
Madame Gaye y su ahijada, Carmencita Rams, tan encantadora.
Rosita Casuso de Casuso, María Pepa Recio de Díaz Payro y Carmen Soliño de Fabre.
Y Rosa Verdes de Estrada Mora, María Reyes de Snead y María Tijero de Hernández.
Señoritas.
La gentil Cusa Hernández.
Lala Carreño, Marilita Barrueco y Margarita de Armas, lindas jeunes filles las tres.
Tina e Hilda Sarrá.
Muy bonitas.
Luisa Carlota Párraga y sus hermanas Rosita y Graziella.
Consuelito Snead, Evangelina Grau, María Luisita Kohly, Rosa Martell Beba Montalvo, Milagros Queipo, Edelmira Romero...
Y Olga Estrada Mora.
Lindísima!

(Continúa en la pág ONCE)

Salón de Helados y "Lunch"

Helados, pastas, sodas, sandwichs, ensalada de pollo, bocaditos, crema de pollo, refrescos, duices, bombones, manzanas asadas, té, chocolate, etc. Abierto desde las ocho de la mañana hasta las seis de la tarde, como el resto de la Casa.

Galiano (toda la cuadra) San Rafael, San Miguel. Teléfono Centro Privado (15 líneas) A-7221, M-9971

SOLIS, ENTRIALGO Y CIA.

¿Está usted habilitada de todo para las fiestas de Noche Buena, Navidad y Año Nuevo?

Observe que sólo queda el día de hoy para comprar lo que necesite

YA le dijimos ayer que EL ENCANTO presenta la más interesante y completa colección de trajes de comida y ***soirée*** que ha venido a la Habana, y le sugeríamos la conveniencia de no adquirir su vestido para estas fiestas sin ver antes nuestra colección y nuestros precios.

De los abrigos, mantones de Manila, manteletas y chales podemos decir lo mismo.

En relación con el complemento de la **toilette** ya sabe que ofrece **El Encanto** la mayor y más moderna variedad de todo: de bolsas, **vanities**, abanicos, adornos de cabeza, perfumes, joyería de fantasía, medias de seda **Gotham** (hilo de oro) en todos los colores, productos de la "Academia Científica de Belleza", de París, ropa interior de hilo y de seda, nuevos estilos de fajas, ajustadores, etc., etc. Todo, en fin, cuanto pueda necesitar el espíritu más refinado para la más perfecta presentación en las grandes fiestas de estos días.

Si no ha podido elegir todos sus regalos de Pascuas, en "El Encanto" puede hacerlo hoy rápidamente.

En los distintos departamentos de la Casa, y en el Departamento de Objetos de Arte—nuestro pequeño museo—, encontrará para escoger la lista más extensa y sugerente

En el Departamento de Artículos para Caballeros hay lo más indicado y de mayor novedad para regalos de Pascuas.

Cortes y Retazos

(*Venta hoy, en vez de mañana*).

Como mañana es día festivo, hacemos hoy la venta especial de cortes y retazos en el salón central por Galiano. Retazos y cortes de sedas y rasos, crepés de China y "georgettes", lanas y franelas, crepés de algodón, sedas estampadas y telas blancas y negras.

PRECIO FIJO

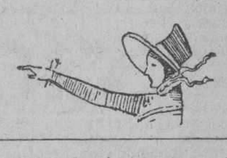

Por delicadeza le avisamos que le conviene el café de

"EL BOMBERO" GALIANO 120 TELEFONO: A-4076

No olvide que tenemos toda clase de chucherías para Nochebuena y Pascuas

Dr. Manuel Viamonte

Catedrático Auxiliar de Radiología y Fisioterapia de la Universidad. Radiólogo de la Quinta "Covadonga".

Se ha trasladado para su nuevo Gabinete, situado en la calle de Concordia 64-A, esquina a Lealtad, Teléfono M-5008. De 9 a 10 a. m. y de 1 a 5 p. m.

Rayos X, Rádium, Radioterapia Profunda, Luz Ultravioleta y Electricidad Médica.

MODELO 950 H. G.

De charol la parte trasera de piel de fantasía plata y negro formando un conjunto gris muy bonito, precio $7.00. Lo hay con tacones alto, mediano y bajo. Por este precio económico tenemos una extensa colección de modelos bonitos desde $5.00 en adelante. En los de calidad de lujo hemos recibido verdaderas preciosidades.

PARA EL INTERIOR LOS MANDAMOS FRANCO DE PORTE

PELETERIA BENEJAM SAN RAFAEL Esq. INDUSTRIA

ANUNCIESE EN EL "DIARIO DE LA MARINA"

TELA RICA

GRAN VENTA ESPECIAL

Deseosos de favorecer a nuestros estimados clientes con un artículo de positiva utilidad en el Hogar hemos hecho una rebaja extraordinaria en los precios de las diversas clases que tenemos de Tela Rica; como sigue:

A $0.90. TELA RICA Núm. 333. Piezas de 10 varas, muy ancha.
A $1.25. TELA RICA Núm. 555. „ „ „ „ „ „
A $1.50. TELA RICA Núm. 10000 „ „ „ „ „ „
A $1.75. TELA RICA Núm. 2222 „ „ „ „ „ „
A $1.75. TELA RICA Núm. 5000 „ „ „ „ „ „
A $2.00. TELA RICA Núm. 2230 „ „ „ „ „ „
A $2.25. TELA RICA Núm. 7000 „ „ „ „ „ „
A $2.75. TELA RICA Núm. 777 Luna de Miel. Piezas de 10 varas.
A $3.00. TELA RICA Núm. 10 Franco. Piezas de 10 varas.

LA ISLA DE CUBA
LA CASA MAS POPULAR. LA QUE MAS BARATO VENDE
MONTE 55

DE GOBERNACION

VARIOS PENADOS DE STGO. DE CUBA, PARA SANEAMIENTO

Embestido por dos toros furiosos, fué muerto un menor en Holguin. Los cigarreros, en Gobernación

PENADOS PARA OBRAS DE SANEAMIENTO

La Secretaría de Gobernación ha autorizado a los Jefes de Sanidad de Santiago de Cuba y Sancti Spíritus para que empleen penados en las obras de saneamiento de ambas ciudades.

Esta disposición ha sido ya trasmitida a los alcaides de las cárceles respectivas.

SALA PARA TUBERCULOSOS EN EL PRESIDIO

En un escrito enviado por Gobernación a la Secretaría de Sanidad se le consulta sobre la conveniencia de establecer una sala para tuberculosos en el Presidio Modelo de Isla de Pinos.

Si Sanidad estima que el lugar es a propósito se dispondrá la construcción de dicha sala en uno de los edificios que se están fabricando en el Presidio Modelo.

TRABAJAN HASTA LAS DOCE

Ayer se dispuso que los empleados de la Secretaría de Gobernación sólo trabajaran hasta las doce del día desde hoy hasta el próximo lunes.

Estas serán las vacaciones de Pascuas de los empleados de Gobernación.

UN NOMBRAMIENTO

Ha sido nombrado el señor Raúl Leal empleado de la Secretaría de Gobernación, con el haber anual de 800 pesos.

VARIAS EXPULSIONES

En el día de ayer se firmaron las expulsiones de los asiáticos Frank Wong, Carlos Fons, Julio Wong, Gustavo Chong, Manuel Cantero.

Un gran número de decretos de expulsiones están ya terminados y serán firmados en breve.

UN PENADO LEPROSO

Se ha dispuesto que el penado Roberto Martín que se encontraba en la Cárcel de la Habana sea trasladado al Hospital de San Lázaro, en el Rincón, por padecer de lepra.

LOS PAGOS EN EL MUNICIPIO

El alcalde de la Habana, señor Pereira, y el Jefe del Negociado de Asuntos Provinciales y Municipales señor Rodríguez Arango, han convenido en que se dé preferente atención al pago del personal del Municipio cuya nómina mensual asciende a 182 mil pesos.

Se estima que para enero ya queden regulados estos pagos del personal del Municipio de la Habana.

El señor Rodríguez Arango es el Jefe de los periciales de Gobernación que están actuando en el Municipio en todos los asuntos relacionados con el Tesoro y Contabilidad Municipal.

MENOR MUERTO POR DOS TOROS

El alcalde de Holguín, ha informado a Gobernación que el menor Luis Mario Peña fué muerto por dos toros que le embistieron.

No se dan más detalles de este suceso.

GESTIONES A FAVOR DE UN EXPULSADO

Ayer estuvo en Gobernación la señora Carmen González, viuda de Andrés Chu Lion, asesinado hace algunos meses en el barrio chino de esta ciudad, realizando gestiones para que no fuera expulsado el sobrino de su difunto esposo nombrado Angel Chu Lion.

Dice la peticionaria que este individuo, que se pretende expulsar del territorio nacional, aparece como acusador en el asesinato de Andrés Chu Lion y que ha sido acusado injustamente por los partidarios del partido contrario al suyo.

REPARTO DE SOCORROS

El señor Carlos Pérez Ramos, nombrado recientemente para sustituir al señor José Argüelles en la entrega de materiales y artículos de la Comisión de Subsistencias, ha informado a este organismo haber distribuído los socorros que se habían destinado a los asilos de esta ciudad.

Estos asilos a los cuales se han enviado diversos artículos son los que publicamos días pasados.

LOS CIGARREROS EN GOBERNACION

Una nutrida comisión de fabricantes de cigarros se entrevistó ayer con el Secretario de Gobernación, tratándose de las últimas disposiciones relacionadas con los cupones y las postalistas que se han estado expendiendo en las cajetillas de cigarros de algunas marcas.

Manifestaron los cigarreros que estaban conformes con las disposiciones del Gobierno, en relación con este asunto, y que las acusaciones que se decía habían ellos hecho con tal motivo, eran completamente falsas.

El Secretario de Gobernación informó a los visitantes que el Gobierno estaba dispuesto a hacer cumplir en todas sus partes el decreto 948, del año 1910, que se refiere a estos asuntos. Los cigarreros manifestaron que ellos se comprometían a colocar los cupones para los regalos en el exterior de las cajetillas así como no ofrecer láminas inmorales, atendiendo preferentemente las indicaciones de hacer postalitas con retratos de patriotas y paisajes cubanos como hubo de señalar la Secretaría de Gobernación.

Figuras Musicales de Alto Relieve Nacional

Ernesto Lecuona,

Este joven y meritísimo compositor, expresión suprema del gran Ignacio Cervantes, se nos revela como pianista de grandes vuelos y como compositor "único" en su género, castizamente cubano.

Sus Danzas, Canciones y Valses, etc., saturados de sublime belleza e inspiración, ponen muy alto el nombre de Cuba en el extranjero, y marcan nuevos y seguros derroteros a los futuros maestros cubanos, como también dan la pauta a casas de música de la importancia de la de "Antonio Alvarez", a tener en existencia, siempre, cuanto ha escrito el gran Lecuona, para así poder satisfacer la creciente demanda de su numerosa y distinguida clientela.

He aquí las obras de Lecuona para ROLLOS de Auto-piano y para Piano sólo.

ROLLOS $1.00. PIANO SOLO $0.40 CENTAVOS

No Puedo Contigo. Danza.
Ahí Viene El Chino. Danza.
A Media Noche. Vals.
Barba Azul. Vals.
Vals Triste. (Letra).
Es Un Sueño. Vals (Letra).
Melancolía. Danza. (Letra).
Serenata Romántica. (Letra).
Lloraba En Sueños. Danza. (Letra).
Un Beso. Improntu. (Letra).
Te Diré Un Cuento. Vals. (Letra).
Tengo Una Guajirita, Guaracha (Letra).
Es Un Golfo. Tango. (Letra).
Se Fué. Bolero.
La Comparsa.
Aquí Está. Danza (Letra).
Palomita Blanca. Bolero. (Letra).
Muy Cerca de Tí. Improntu. (Letra).
Noche Azul. Canción. (Letra).
¿Por Qué Me Has Hecho Llorar?
Entra, No Más. Tango. (Letra).

Aguila 98, entre Neptuno y San Miguel. Tel. M-2023. Habana

ALMACEN DE MUSICA

ESTOMAGO SANO
MAGNESIA SARRA
En todas las farmacias Precio $0.85

PARIS-VIENA

ARETES DE FANTASIA

Es algo verdaderamente excepcional lo que ofrece PARIS-VIENA en aretes de fantasía, Los hay en diferentes estilos y colores para armonizar con el vestido. Preciosos en su forma artística y a precios de fácil adquisición.
Espléndido surtido en joyería fina.

Si Europa lo produce Lo Tiene París-Viena

M.E.C.D. 2016

¡FELIZ NOCHE LA DE HOY!

si logra usted estrenarse un par de zapatos de "La Isla" Así se la deseamos y para que sea verdad, aquí hay unos precios de oportunidad que vale la pena aprovecharlos. ¡Qué sea feliz su Nochebuena!

$3.50
Elegante diseño en charol con una piel labrada de fondo gris. Tacón alto y medio tacón.

$4.00
Un bonito dibujo en charol sobre piel de cocodrilo. Tacón alto, medio tacón y cuña.

$4.00
De charol combinado con una piel labrada en tono cobrizo. Tacón alto.

$4.00
Original estilo en charol combinado con champán. Tacón alto.

$6.00
Un modelo de distinción, en charol negro cruzado con piel labrada en oro oxidado. Tacón alto y medio tacón.

$6.00
Sobre charol negro se ha aplicado un adorno de piel de reptil en color grisáceo. Tacón alto y medio tacón.

Un modelo para niños. Es de última moda. En piel gris con el fondo de charol.

Del 5 1|2 al 8.. .. .. .. $3.00
8 1|2 " 11.. .. .. .. 3.50
11 1|2 " 3.. .. .. .. 4.00

PELETERIA
MONTE y FACTORIA — PEREZ y HNO. — LA ISLA — PEDIDOS DEL INTERIOR 30 CENTS. EXTRA

12734 1 d-24

NUEVA APERTURA DESPUES DEL CICLON

UN LUGAR TRANQUILO PARA PERSONAS TRANQUILAS.
Hermosos Jardines y Parques Abierta hasat las once p. m.

LA SECCION

Esta es la casa donde compran los papás de mis amigos y también los mios

Muchos Muchísimos Juguetes
DE LA MEJOR CALIDAD
DE LA MAYOR VARIEDAD
A LOS MEJORES PRECIOS Y
TODOS DE MUCHA NOVEDAD

36 juguetes $1.00.—Oferta especial y sólo para actos humanitarios. Surtido A: Caja de madera, empaquetada en fábrica expresamente, con 173 buenos juguetes, $50.00. Surtido B: una caja madera con 543 juguetes, $ 100.00

Precios especiales al por mayor

"LA SECCION H"

Belascoaín, 32, entre San Rafael y San Miguel

EN UNA CASA CLAUSURADA POR LA SANIDAD FALLECIO SIN ASISTENCIA UN INDIVIDUO QUE ESTABA ENFERMO

Por el Juzgado de Instrucción ha sido procesado un señor que robó unos pagarés valuados en tres mil pesos, para no pagarlos, así como también los dos sujetos encargados de hacer el hurto

En una casa deshabitada y clausurada por la Secretaría de Sanidad, situada en San Román y San Joaquín, fué encontrado muerto, tendido en el suelo sobre una manta, un individuo de la raza de color, que fué identificado por Alfonso Rovira, de la Habana, de 33 años, domiciliado en dicho lugar también, declarando que se nombraba Bienvenido Muñoz Marqueti, de la raza de color, de 32 años, que hasta hace pocos días había sido conserje de un círculo marianista situado en la calle de Figuras.

Según expuso Rovira, Bienvenido padecía de tuberculosis desde hace algún tiempo, y últimamente se hallaba muy enfermo acudiendo al Dispensario Tamayo a curarse. Al lado del cadáver se encontró un frasco con la etiqueta del referido dispensario. El Dr. Liñero, de guardia en el tercer centro de socorro reconoció el cadáver, no apreciando en él ningún signo de violencia.

Otro individuo que dormía también en la citada casa, Pablo Martínez, conocido por "El cojo", fué buscado por la policía que le halló en Calzada y Fábrica en un vagón de ferrocarril y declaró al juzgado, que vió al llegar a la casa ayer en el suelo con fuertes convulsiones a Bienvenido y fué tal el miedo que sufrió, que se fué a toda prisa de la casa, en la cual en una colombina dormía. El cadáver fué remitido al Necrocomio y hoy le será practicada la autopsia.

HURTO DE CUATRO PAGARES POR VALOR DE $3000

El Juez de Instrucción de la Sección Primera Dr. Aurelio Morales, procesó ayer por hurto cualificado, señalándoles $3.000 de fianza a cada uno para gozar de libertad provisional a Manuel Díaz Castaño e Hipólito Insua Gómez y por hurto, con fianza de 500 pesos a Amado García García.

Estos individuos sustrajeron cuatro pagarés suscritos por Amado García, a la orden de Domingo Fojo Prieto, dueño del almacén de paños sito en Muralla y Bernaza. García incitó a los otros dos a que sustrajeran los referidos pagarés, para evitarse así pagarlos y Díaz e Insua así lo hicieron, entregándoles en pago del servicio García $800.

CHOQUE ENTRE UN TRANVIA Y UN CARRETON

En Zanja y Belascoaín chocaron ayer el tranvía de la línea de Marianao, número 874 cuyo motorista se nombra José Pérez Espejo, español, de 36 años, vecino de Cerro 729 y el carretón de venta ambulante que conducía Pablo Martínez Pérez, de la Habana, de 41 años, vecino de San José 113.

A causa del choque Martínez fué arrojado del pescante sufriendo la fractura de ambas piernas siéndole amputada la derecha por el doctor Valiente en Emergencias. Declaró el lesionado, que el culpable del hecho fué el motorista, pues tenía el carretón parado, pero el motorista declaró que al tratar de cruzar la línea sin fijarse en que el tranvía llegaba, ocurrió el hecho. Quedó en libertad el motorista.

OCUPPACION DE PRODUCTOS QUE SE SUPPONIA SERVIAN PARA FALSIFICAR CAFE

El capitán Albuerne y los vigilantes 1352, 529 y 732, de la sexta Estación de Policía se constituyeron provistos de un mándamiento de entrada y registro del Correccional de la Sección Tercera en la casa Vives 68, domicilio de Sebastián González González, ocupando en dicho lugar varios garrafones con unos polvos negros y pomo con unas pastillas verdes, que la policía dijo se utilizaban para falsificar café, ocupando una lista de los establecimientos que utilizaban dichos productos.

Presentado al juzgado el Sr. González exhibió documentos por los cuales está autorizado por la Secretaría de Sanidad, para fabricar el producto referido, que es una fórmula especial a base de gotas amargas, para dar buen tono y sabor a los líquidos no siendo nocivo su uso para la salud. Quedó en libertad.

AMENAZA DE MUERTE

Julián Brandes, de Turquía, vecino de San Isidro 79, acusó al de su misma nacionalidad nombrado Salomón Hos, de haberle amenazado de muerte así como a su esposa, por negarse a que ésta le acompañe a dar paseos por la ciudad y le visite en su domicilio San Isidro 36. Hace pocos días, según declaró Brandes, con amenazas obligó en la Terminal a su esposa a subir a un auto, pues de lo contrario dijo, los mataría a los dos.

LA AMENAZA EL CASERO

Acusó Camila Hernández Vega, vecina de Gloria 33 al inquilino principal de la casa Luis García, de que sin consideración alguna a que está enferma y a que su hijo no tiene trabajo, la insulta y le ha amenazado de muerte si no se muda de la casa en seguida.

ROBOS Y TENTATIVA DE ROBO

En la casa Pedro Pérez 84, domicilio de Emiliano López Gutiérrez, trataron de robar, y en la casa número 94 de la misma calle domicilio de David Otero y Pardo, le robaron a él y a su socio de cuarto Pedro Alamo Ledo, al primero ropas por valor de $45 y al segundo por valor de $40.

En 10 de Octubre 260 le sustrajeron a Antonio Rodríguez López objetos y ropas por valor de $140.

A Generoso Rodríguez Argis vecino de Omoa 114, le sustrajeron efectivo, ropas y alhajas por valor de 437 pesos.

A Carlos N. Todal, Ingeniero, vecino de C, número 147, le sustrajeron un billete de $20.

NO ENTREGO LAS CUENTAS NI EL DINERO

Denunció en la Sección de Expertos Angel Martínez Romillo, español de 38 años, dueño de la fábrica de fideos La Selecta, sita en Santos Suárez 12, que su vendedor Wenceslao Hernández, vecino de Batabanó, Peralejo 7, Playa, se apropió de $140.20 de cuentas que hiz oefectivas.

SE QUEDO CON LA ALHAJA

En la Judicial denunció ayer Vicente Salvato Manello, de Italia, vecino de Monte 227, que el 22 de agosto entregó para su venta en comisión una sortija de oro, platino y brillantes y zafiros valuada en 480 pesos a Angel Vega, el cual ni le entregó la prenda ni el dinero y además no puede encontrarle para que le rinda cuentas.

ARROLLADO POR UN OMNIBUS

En Patria y Cerro, el ómnibus número 33187, de la empresa La Zenaida, arrolló al bajar de la acera a Domingo Febles González, español, de 37 años, vecino de Cerro 603. En el tercer centro de socorro fué asistido de contusiones en la cabeza, cara, fractura de los huesos cuadrados de la nariz, y desgarraduras con intensos fenómenos de conmoción cerebral.

El chauffeur Ramiro González Artidiello, de la Habana vecino de Municipio y Atarés, fué demitido al Vivac.

PPROCESADO

Fué procesado ayer Eladio Cruz Cartaya, por amenazas con $300 de fianza.

PELETERIA "MIAMI"

Precioso modelo en Tisú Plata Brocado; la correa y el tacón forrado en piel Tokío.

Caprichoso para bailes y recepciones.

$12.00

MIAMI SHOES STORE

Neptuno 90

(Entre Manrique y Campanario)

NIÑOS LLORAN POR SABROSO PALMACRISTE. 35 cts.
(ACEITE RICINO SABROSO)
SARRÁ. BUENAS FARMACIAS

PARA LAS FIESTAS

Platos de cartón de 6" a 15 cts. doc. $1-00 el ciento.
Platos de cartón de 8" a 25 cts. doc. $1-75 el ciento.
Platos de cartón de 9" a 30 cts. doc. $2-00 el ciento.
Vasitos de papel num. 2 y 3 a 40 cts. el ciento.
Vasitos de papel num. 4 a 45 cts. el ciento.
Vasitos de papel num. 5 a 50 cts. el ciento.
Vasitos de papel num. 10 a 90 cts. el ciento.
Servilletas crepé blanco, a 20 cts. el ciento.

CASA SAINZ

AMISTAD, 114. TELEFONO A-5926

12433 2d 23

Adornos de Navidad. Juguetes. Novedades

Acabamos de recibir un extenso surtido de adornos de NAVIDAD, como árboles, guirnaldas, etc.

JUGUETES DE 500 estilos distintos.

JAULAS DE BAMBU, de laca y oro, verdadera fantasía.

FLOREROS, un gran surtido de mesa y de pared, originalísimos, muy bonitos.

MUCHAS NOVEDADES EN ARTICULOS PROPIOS PARA REGALOS.

TODO A PRECIOS MUY REDUCIDOS.

NO DEJE DE VISITARNOS.

¡FELICES PASCUAS! ¡PROSPERO AÑO NUEVO¡

"EL SOL NACIENTE"

O'Reilly 80. Teléfono A-8780.

Hermosa Fiesta en la Escuela del Hogar

Con motivo de la fiesta de la Canastilla se representaron varios números. Presidió el acto la señora de Machado

En la tarde de ayer tuvo lugar en la Escuela del Hogar la tradicional fiesta de la canastilla, resultando un acto magnífico por el entusiasmo y elegancia con que se llevó a efecto.

Presidieron la fiesta la señorita Angela Landa, Directora de la Escuela; la señora Elvira Machado Machado de Machado, la señora Angela Elvira Machado de Obregón la señora María de Cárdenas de Zaldo la señora Dulce María Junci, la señora Rosa Castro de Zaldo, la señora Rita F. de Romañach, la señora de Domínguez, la señora María Mendoza de Arellano, la señora de Zaldo, la señora de Rabanal, la señora Clotilde Sardiñas, la señora do Prado.

La señorita Angelita Landa, Directora de la Escuela, hiza uso de la palabra, pronunciando un bello discurso alusavo al acto; siguiéndola en el uso de la palabra la señora Rivery, profesora de Puericultura.

Luego un grupo de doce alumnas representó el cuadro Ofrendas a la Patria, de la señora Dulce María Sainz de la Peña, siendo muy aplaudidas.

Finalmente se representaron algunos números del agrado de los concurrentes, como la Canción de la Cuna.

Tal fué el público que asistió al acto, que era casi imposible permanecer en el local y ya dadas las siete de la tarde aun quedaban numerosas familias en la Escuela.

El reparto se efectuó con gran orden y entusiasmo.

DE SANIDAD

ESTABLECIMIENTOS EN MAL ESTADO SANITARIO

El Jefe Local de Sanidad de la Habana visitó ayer los hospedajes situados en las calles de Zulueta y Avenida de Bélgica, así como los establecimientos que es encuentran enclavados en la plaza del Polvorín, encontrando unos y otros en desfavorables condiciones sanitarias.

Hablando con los periodistas el Jefe Local de la Habana les manifestó que recomendaría a los propietarios de todos esos establecimientos y hospedajes la realización de obras de urgente necesidad en bien de la salud pública.

VISITA AL HOSPITAL DE MAZORRA

Ayer visitó el doctor Francisco María Fernández, Secretario de Sanidad y Beneficencia, las obras de reconstrucción de nuevos pabellones en el Hospital de Dementes de Cuba (Mazorra), los cuales sufrieron grandes desperfectos durante el último huracán.

Muy satisfecho del estado de as obras quedó el doctor Fernández.

LAS VACACIONES EN LA SECRETARIA DE HACIENDA

El secretario de Hacienda, doctor Enrique Hernández Cartaya, firmó ayer un decreto, disponiendo que las vacaciones de Pascuas comiencen en el día de hoy, veintiecuatro, hasta el día 6 de enero próximo, ambas fechas inclusives. Por consiguiente, desde hoy las horas de oficina serán de ocho de la mañana a las doce meridiano.

¡¡NOCHEBUENA!!

HOY, 24, REGALAREMOS 1.000 GUINEAS

TRAJES
ZAPATOS
SOMBREROS
CAMISAS
CORBATAS
ROPA DE NIÑOS
PERFUMES
JOYAS, ETC., ETC.

Deseosos de corresponder de un modo efectivo con nuestra clientela, hoy 24, día de la tradicional Nochebuena, obsequiaremos con una hermosa GUINEA a toda persona que realice una compra por valor de diez pesos ($10.00), advirtiendo que los precios serán los de siempre: LOS MAS BARATOS DE LA HABANA.

BAZAR INGLES, AGUIAR, 96
NO TENEMOS SUCURSALES

12758 1d-24

M.E.C.D. 2016

HOY NOCHEBUENA

1926 — FELICES PASCUAS

SU CENA YA ESTA HECHA
PIDALA AL TELEF. A-2434
EN EL ACTO SE LA SERVIMOS

LOS MEJORES Y MAS FINOS ARTICULOS PARA ESE DIA

Todo de PRIMERA, LEGITIMO, ECONOMICO, se lo servirá esta afamada casa.

MAZAPANES DE TOLEDO
MAZAPANES DE CADIZ
PASTELES DE AVE
GELATINA DE PAVO
LECHONES RELLENOS
POLLOS ASADOS
TURRONES LEGITIMOS DE GIJONA

etc., etc.; de todo cuanto desee se lo serviremos, al momento, con sólo avisar al teléfono: A-2434.

1927 — FELIZ AÑO NUEVO

Gran Café y Restaurant
EUROPA
La Mejor Dulcería y Repostería de la República.

Obispo y Aguiar Teléfono A-2434

ALEGRES PASCUAS A TODOS
Y
A TODOS UNA BUENA CENA
DE
LA CEIBA

En esta casa encontrará usted el más completo surtido dentro de sus giros, tanto de cuantas golosinas apetezcan, así como de lo que es menester para una suculenta cena.

Todo de primera calidad y precios módicos, según podrán ver por nuestra Lista Eseecial y Catálogo General.

Servicio rápido a domicilio, con nuestros carros automóviles, para la habana y todos sus alrededores.

MONTE No. 8. TELEFONO A-1908

12655 3d-22

SALVADOR IGLESIAS
ALMACEN DE MUSICA E INSTRUMENTOS

San Rafael 46, contiguo a "LA CASA GRANDE" M - 1388 - 4947

PARA LAS FIESTAS DE NAVIDAD
AÑO NUEVO Y REYES

El obsequio que mejor y más se agradece es la MUSICA.

Ya sea un Rollo de UN peso, de los últimos para Autopiano o un Disco de Fonógrafo de novedad, y algunas Piezas de Música popular, Danzones, Sones o Criollas, las más recientes.

En instrumentos recreativos como Drums de los de 30 o 40 pesos, Xaxofones niquelados para muchachos, de 5 pesos.

En Mandolina y Violines desde 10 pesos en adelante, tenemos siempre lo mejor y el mayor surtido. Guitarras, Laudes y guitarritas para muchachos desde 3 pesos. Y si es aficionado a los instrumentos de viento como alguna Flauta de Ebano desde 8 pesos en adelante, Clarinetes, Cornetines, Xaxofones, Contrabajos, etc.

En cuerdas y accesorios para todos los instrumentos somos los verdaderos "TOROS", como vulgarmente nos llaman nuestros asiduos clientes.

Para hacer un buen regalo a un Profesional o AMATEUR tenemos un buen repertorio de Obras de Literatura Musical muy dignas de figurar en la mejor biblioteca.

Visite nuestra casa y se sentirá Confortado cual si estuviese en un PALACIO DE LA MUSICA.

No olvide que estamos en San Rafael 46, a media cuadra de la "Casa Grande" o el "Encanto". LA ESQUINA DEL PECADO.

HABANERAS

(Viene de la pág. NUEVE)

EN PLENA NAVIDAD

1925-1926.
El primer año.
Lo cumple entre las alegrías pascuales de la fecha un lindo baby.
El ángel de un hogar.
Damasito.
Hijo del joven doctor Ismael Goenaga y su bella esposa, Armantina Pasalodos, para los cuales tiene el día de hoy esa dulce emoción de recuerdo y de cariño.
La comparten con ellos los abuelos amantísimos, el doctor Dámaso Pasalodos, tan estimado y tan querido, y su esposa, la distinguida dama Eloísa Febles.
Reciban mi saludo.
De afectuosa felicitación.

REGALOS DE PASCUAS

Propicios estos días.
Los mejores para regalos.
Joyas, confituras, flores, todo esto es siempre de gusto en cualquier época del año.
Por el momento, con arreglo a la festividad pascual, otros obsequios parecen imponerse.
Los brinda una casa.
Casa de rango.
No es otra que **La Francia**, la decana de nuestras tiendas de lujo, en lo más céntrico del **boulevard** de Obispo.
Acaba de recibir una colección de abanicos que bastaría para el caso.
Abanicos antiguos.
En una gran variedad.
Nueva remesa ha llegado también últimamente a **La Francia** de mantones de Manila.
De todos precios.
Y para todos los gustos.

SALA ESPADERO

Fiesta de arte.
En la Sala Espadero.
Una representación de Cobardías, preciosa comedia de Linares Rivas, por Pepita Calvo, Pilar Fernán Rubio, Guillermo Marín, Emilio Barreda y otros artistas más de las huestes del gran actor Ricardo Calvo.
Además la poesía tan hermosa Salmo al Amor, de Gustavo Sánchez Galarraga.
La recitará su autor.
Con otras composiciones más.
Es el programa combinado para la tarde de mañana, a las cinco, en aquella histórica sala del Conservatorio Nacional de Música.
Y el domingo, El Gran Galeoto, famoso drama de don José Echegaray.
Será por la noche.
Para despedida de la Compañía.

NOCHE BUENA

Cenas...
Y bailes.
Reinará hoy, franca y bulliciosa, la alegría de la Noche Buena.
Celébrase con una fiesta que ha de resutar espléndida en el hotel Almendares.
Se bailará.
Desde primera hora.
Montmartre, el nuevo y elegante cabaret de la calle 23, tiene preparada gran cena con platos criollos y champagne a cinco pesos el cubierto.
Vila, el insustituible **manager** de Montmartre, ha contratado nuevos números para esta clásica noche.
Gran fiesta en el Bristol.
Y en el **roof** del Plaza.
El **Yacht Club**, por su parte, será el centro elegante de la animación en esta Noche Buena.
Para la cena, que se servirá en **petites tables**, en la terraza, con una iluminación magnífica, había separados ayer al cerrarse las inscripciones 630 cubiertos.
Allí, en la terraza, con la orquesta del **Jockey Club**, y en el salón, con la orquesta de los Palau, se bailará toda la noche.
Habrá pitos, globos...
La mar!

Enrique FONTANILLS

EL REGALO IDEAL

PARA una dama o para un caballero es, indiscutiblemente, un Reloj "LONGINES"; el que se lleva los premios de honor en las Exposiciones donde se presenta.

Tenemos LONGINES de todos los precios, desde el modesto reloj de plata hasta la magnífica Joya de Platino y Brillantes.

G o y Sobrinos, S. en C.
"Los Joyeros de Confianza"
San Rafael y Aguila. Teléfono A-2666.

z12663 10d 22

FELICIDAD! PROSPERIDAD!
Desea
"La Flor de Tibes"
en
Pascuas y Año Nuevo
A TODOS SUS CLIENTES Y AMIGOS
A-3820. Bolívar 37 M-7623.

12725 2d 23

Posibilidad de establecer un movimiento de importación de azúcares cubanos en el puerto de Mobila

El Cónsul de Cuba en Mobila, Ala., Sr. Andrés Jiménez, informa acerca de la posibilidad que se establezca por primera vez y de un modo continuado, un movimiento de importación de azúcares refinados cubanos por aquel puerto y acompaña la siguiente traducción del "Mobile Daily Register":

"Derechos aduanales de más de $87.000 fueron pagados ayer por un cargamento de 44.800 sacos de azúcar cubana llegado a Mobila a bordo del vapor "Lake Benton", procedente del Central Hershey, representando el mayor pago hecho aquí nunca por un solo cargamento de azúcar importada. Un cheque de $87.657.60 le fué entregado al Administrador de la Aduana por R. C. English, en nombre de la Chocolate Sales Corporation, entidad subsidiaria de Hershey.

Este fué el quinto cargamento de azúcar de este año y el segundo efectuado por medio de arreglo con navieros americanos hecho en Mobila.

Los derechos aduanales fueron abonados sobre 4.480.000 libras de azúcar a razón de 0239 por libra menos 20 por 100 diferencial. Concretamente, los derechos son $2.39 las 100 libras menos la diferencia permitida por la cláusula de Nación más favorecida del Tratado con Cuba.

Por medio de arreglos hechos por el Comité de Importación y Exportación de la Cámara de Comercio, ha sido asegurado espacio para el almacenaje al lado norte del fin de los muelles municipales para el azúcar, y según la opinión de Mr. English, las facilidades aquí son iguales a aquellas ofrecidas por cuaquier otro puerto del Golfo. Los cargamentos totales en cada viaje, han sido como sigue: 34.800; 33.500; 33.500; 21.500 y 44.800 sacos."

"CLUB-CARREÑO"

La nueva Directiva:
Presidente: Eduardo Rodríguez.
Vice-Presidente: Aurelio V. Fernández.
Tesorero: Facundo Suárez.
Vice-Tesorero: Ramón Rodríguez.
Secretario: Aniceto Suárez.
Vice-Secretario: Silverio Cuervo.
Vocales: —Ramón Fernández; Constantino Argüelles; Víctor Prendes; Manuel García Barrosa; Manuel García Martínez y Alvaro Fernández.
Silverio García; Quico García; Emilio Pérez; Manuel Suárez López; Manuel Fernández; Florentino García y José Suárez López.
Vocales Suplentes:—Manuel Alvarez Prendes; José Suárez García; José M. Fernández; Luis Cuervo; Rufino González; Jesús Martínez; Marcelino Menéndez; Manuel Fernández Suárez; Rafael González y Emilio Fernández.
La toma de posesión en enero 6.

Si le duele el estómago tome agua caliente

Neutraliza los ácidos del estómago, impide la fermentación de los alimentos y detiene la indigestión

"Si los dispépticos y todos aquellos, que padecen de gases, ventosidad, agruras, acidez del estómago, catarros gástrico, flatulencias o hinchazones, tomarán una cucharadita de la legítima Magnesia Bisurada disuelta en medio vaso de agua caliente, al final de cada comida, muy pronto olvidarían sus males del estómago y los doctores tendrán que buscar otro género de pacientes. Explicando este razonamiento, un reputado médico de Nueva York aseguró que la mayor parte de las enfermedades del estómago se originan en la acidez del mismo órgano y en la descomposición de los alimentos antes de su digestión, junto con la insuficiencia sanguínea en el estómago. El agua caliente aumenta la circulación de la sangre, y en cuanto a la Magnesia Bisurada, que puede fácilmente obtenerse, ya sea en polvo o en pastillas, en cualquier droguería o botica, neutraliza instantáneamente el exceso de ácidos en el estómago y evita la fermentación de los alimentos. La combinación de ambos da resultados verdaderamente positivos, y debe preferírsela al uso de digestivos artificiales, estimulantes o medicinales para la indigestión.

NOTICIAS DEL PUERTO

FRANQUICIAS PARA EL DIPLOMATICO CHILENO CRUCHAZA

El "P. de Satrústegui" salió ayer de Stgo. de Cuba para la Habana con carga general y pasajeros

UN CABLE DE LA CUBAN TELEPHONE

Ayer al medio día dieron comienzo los trabajos para tender un cable del servicio de la Cuban Telephone Company, desde la Explanada de la Capitanía del Puerto hasta Casa Blanca.

EL SENECA

Con 41 turistas llegó ayer el vapor americano "Seneca", que procede de Miami y que salió ayer mismo para el mencionado puerto de la Florida.

EL "ARCADIAN"

Con 200 excursionistas llegó ayer el hermoso vapor inglés "Arcadian" que procede de New York y Kinston.

BARCOS DE CARGA

Los siguientes barcos de carga llegaron ayer: El alemán Else Hugo Stinnes de Hamburgo con carga general y explosivos para México, el inglés La Perla de Halifax; los ferries Joseph R. Parrot y Estrada Palma de Key West, el danés Kotonia de Filadelfia con carbón mineral; el Quiney de New York con carbón, el noruego Sylford de Sagua con azúcar en tránsito.

BARCOS SALIDOS

Los siguientes barcos salieron ayer, el San José para New York, el Pastores para New York, los ferries para Key West.

DE LA SALLE

El vapor francés De La Salle, se espera sobre el día 27 del corriente procedente del Havre, puertos del norte de España y puertos canarios con carga general y pasajeros.

EL "CUBA" FRANCES

El hermoso vapor francés "Cuba" de la Trasatlántica francesa, salió ayer de la Coruña para la Habana con carga general y pasajeros.

LESIONADOS

José Fernández, y José Valdés ambos jornaleros, resultaron lesionados al estar trabajando en los muelles.

LA RUTA DE LA FLORIDA

Por la Ruta de la Florida y en el vapor americano North Land, al servicio de la Peninsular Occidental S. S. Co., llegaron ayer 240 pasajeros en su mayor parte, turistas.

Llegaron en esta barco, Carlos Everte; Andrés Castaño; Guillermo de Zaldo; José Ferrer; José Castillo; Florencio Mendoza; Jesús Linares; Estrella Alvarez; Nicolás Fernández; Lita García; Domingo Ramírez; Manuel y Aureliano Novas; Carmen Echevarría; Evaristo Collazo y familia; Yolanda Gómez; Emilio Ramos; Pedro Poter; Mario Valdés; Antolín de Cárdenas e hijos; Jesús Marinelos; Raoul Montenegro; Gustavo González; Melitón Soto y señora; José Iglesias; Eduardo Pérez, Luis Caballero; Luis Romero; Rafael Cantero.

DIPLOMATICO CHILENO

Por la Secretaría de Estado se ha pedido a la Hacienda y ésta lo ha ordenado a la Aduana, las franquicias de estilo para el Embajador de Chile, Miguel Cruchaza que viene en compañía de su secretario Pedro García de la Huerta.

EL P. DE SATRUSTEGUI

El vapor correo español P. de Satrústegui, salió ayer de Santiago de Cuba, para la Habana, con carga general, 68 pasajeros para la Habana y 1.100 toneladas de carga general.

LA MATINEE INFANTIL DE LOS DE MEDINA

Organizada por la sección de Orden y Recreo de esta Asociación, a cuyo frente se halla el señor Faustino Alonso, presidente de dicho sección.

La primera: Será una Matinée Infantil, en honor de los familiares pequeños de los Asociados, y de los simpatizadores de la misma, para el día de Pascuas (23) habrá buena música para los pequeños pues bien que la merecen y, luego se repartirán juguetes y dulces como en años anteriores. Las invitaciones para esta Matinée pueden pedirse en la secretaría de G y 21, o llamando a los teléfonos F-2145 y al U-2069.

La Segunda: La Matinée 1927 en Medina. Que ha de ser grandiosa, dada la actividad con que están laborando los muchachos de la Sección de Orden y Recreo; la Jazz Band, de Armando Cartaya ha sido contratada para ejecutar los bailables que serán de los muchos en boga, pues bien, nuestras damitas ya saben la preferencia que tienen nuestras fiestas así como la seriedad en la organización, que son sello de garantía y éxito.

Los salones de la calle G y 21 se verán invadidos por una inmensa multitud de Jóvenes y Damas amantes del Reinado de Tersipcore.

Es de pensión y por acuerdo de la Sección de Orden y Recreo, pudiéndose adquirir el billete de entrada en la secretaría de G y 21, o por medio de los vocales de esta sección y para más informes llamen a los teléfono U-2069 o F.2145 donde serán informados con todos los detalles precisos.

Las damitas que deseen asistir a esta Feria de Año Nuevo deben solicitar su invitación con su debido tiempo a los teléfonos ya mencionados, con la completa seguridad que serán atendidas en el acto. Pronto daremos más informes de esta bella perspectiva.

Nota.—En esta Matinée se elegirá la señorita Medina que será por votación.

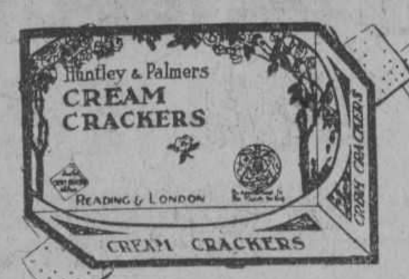

DESEAMOS
ALEGRES PASCUAS
a los numerosos consumidores de nuestros bizcochos y galleticas,
y a todos en general.

Huntley & Palmers,— Reading & London ENGLAND

12774 1d-24

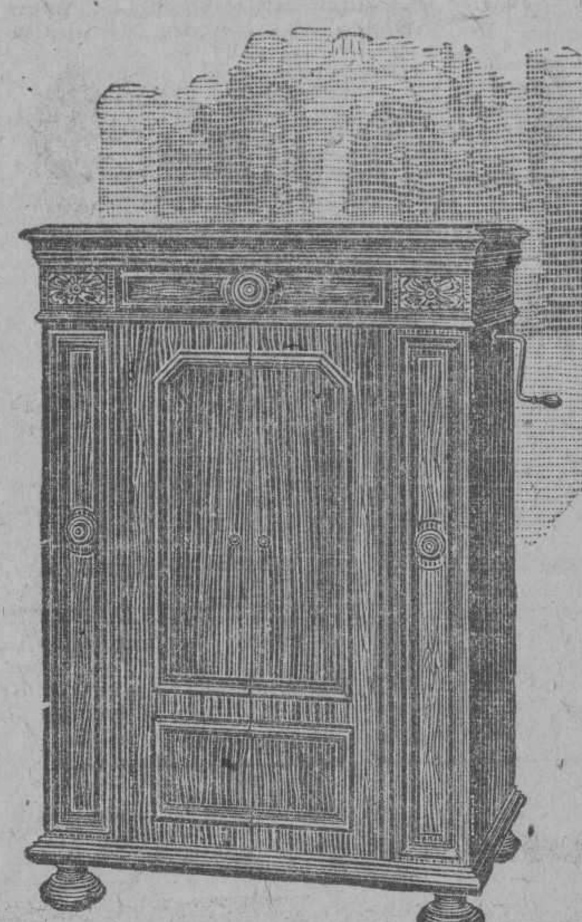

Victrolas Ortofónicas

Modelo	4-3	$130
id	4-7	175
id	4-4	225
id	4-8	300
Credenza		375

VICTROLAS DE MESA Y PORTATILES

Kameraphone	$10
De Mesa	$22
Juvenil	$23
Portátil	$30

VENTA A PLAZOS

Gran Surtido en Discos de todas clases.

Agujas

Albums

AUTOPIANOS Desde $490. JUEGOS DE DRUM... .. .. $45.00
GUITARRAS Desde $12. MANDOLINAS... .. .. $4.50
ROLLOS PARA AUTOPIANO DE TODAS CLASES.. .. .. 1.00

Manuel y Guillermo Salas

San Rafael número 14. Teléfono A-4368 San Miguel número 15

12767 1 d-24.

JUGUETES Y OBJETOS PARA REGALOS
A PRECIOS BAJISIMOS.
NEPTUNO 29 CAMPOAMOR TELF. M-7573

12437 17-19-22-24

$10.00

DE 1 A 10 AÑOS

$12.00

DE 4 A 12 AÑOS

$6.50

DE 8 A 16 AÑOS

$9.50

DE 4 A 12 AÑOS

$6.00 Y $8.00

DE 1 A 10 AÑOS

WASHINGTON SPORT

Máximo Gómez, MONTE 81, esq. a Revillagigedo

Teléf. M-2697. LA CASA MEJOR SURTIDA EN TRAJES PARA NINOS

$10.00 TRAJE combinado de saco armour azul, galón de oro y pantalón de franela blanco.

$6.00 y 8.00 TRAJE azul, estilo oficial. Gorra franela blanca: $2.00. Gorras azules: $1.25, $1.75 y $2.00.

$12.00 TRAJE casimir extra-gris, modelo de última creación.

$6.50 TRAJE casimir, muy fino; confección esmeradísima.

$9.50 TRAJE estilo Príncipe de Gales, 3 piezas, elegantísimo.

El MEJOR y más práctico REGALO de PASCUAS y AÑO NUEVO

12692 1d 23

M.E.C.D. 2016

ESPECTACULOS

TEATROS

NACIONAL.—9: La Calesera.

PRINCIPAL DE LA COMEDIA.—5: El Verdugo: Canciones por María Tubau.

PAYRET.—8 1|2: Función del Circo Santos y Artigas.

ALHAMBRA.—8: El Jardín del Amor.—9 1|4: Los efectos del Ciclón.—10 1|2: La rendición de Abd-El-Krim.

ACTUALIDADES.—8: El caza noticias; China Town; Números por Lydia Ferreira.—10: Amor y píldoras; Melocotoncito de 1927; Canciones por Lydia Ferreira.

CINEMATOGRAFOS

MARTI.—1, 3 y 7: Revista Fox No. 105; Buster en casa de su abuelo; Su esposo americano.—5 y 9 y 1|2: Jazz Band de Bob Wilson; canciones por Adria Delbort; Su esposo americano.—Tanda extraordinaria a las 12: El rey de la cocina; Gilberto el Gigante; Jaulas y maulas.

CAMPOAMOR.—1, 3, 5, 7 y 9 1|2: Una revista; una comedia; Presente se Ruth.

OLIMPIC. — 8 y 1|2: Corazón de sirena.—5 1|4 y 9 1|2: Eso no es amor.

TRIANON.—8: Demasiadas mujeres.—5 1|4 y 9 1|2: Paraíso prohibido.

RIVOLI.—8: Mi esposa oficial.—5 1|4 y 9 1|2: Mi esposa oficial.

GRIS.—8 1|4: Los guardianes de la paz.—5 1|4 y 9 1|2: Novedades Pathé No. 86; El paraíso prohibido.

LARA.—1, 4 y 7: Novela emocionante; El asalto del tren expreso; Mare Nostrum.—7 1|2: Novela emocionante; El asalto del tren expreso.—9 1|2: Mare Nostrum.—10 1|2: Novela emocionante; El asalto del tren expreso.

IMPERIO.—Tarde y noche: Cintas cómicas; El tímido Serafín; Errores de la Justicia; Ella.

WILSON.—8: Comedias.—8 1|2: El soldado desconocido.—5 y 1|4 y 9 3|4: ¿De modo que esto es París?

INGLATERRA.—2: La prisionera del harem; De mujer a mujer.—8 1|2: De mujer a mujer.—5 1|4 y 9 1|2: La prisionera del Harem.

RIALTO.—1 1|2, 3, 7 y 8 1|2: El tormento.—5 1|4 y 9 1|2: Mientras Londres duerme.

LIRA.—2 1|2: Una revista No. 18; El vuelo de Buster; 3 hombres malos; Monte Carlo.—5 1|4: Monte Carlo.—Noche: el mismo programa de la matinée.

VERDUN.—1 1|2: Revista y comedia; Por un camisón de seda; Fiel hasta la muerte; El boxeador.—5: Por un camisón de seda.—Por la noche: el mismo programa de la matinée.

NEPTUNO.—8 1|2: La magia del amor.—5 1|4 y 9 1|2: A través del Pacífico.

RIALTO

Con las últimas exhibiciones de la magnífica producción dramática que lleva por título Mientras Londres duerme que con tanto éxito ha sido exhibida en días anteriores, cubre hoy el simpático Rialto sus tandas preferidas de las cinco y cuarto y nueve cuarenta y cinco. El interés de este precioso cinedrama no ha decaído ni un poco, pues tanto el asunto de la admirable trama del mismo como su interpretación y su acertada dirección, han contribuido para hacer de esta película una de las mejores que posee la Compañía Cinematográfica Cubana a cuyo selecto repertorio pertenece. La insuperable labor escénica de Rin Tin Tin el héroe principal y de Helene Costello, dan más realce al triunfo que ha obtenido esta producción el cual ya descontado de antemano, pues la prensa americana en general ha prodigado los más calurosos elogios a esta joya que figura entre el grupo de las 36 que anuncia para 1926-1927 la Presentación Fernández. Complétanse ambos turnos con la exhibición de una comedia en dos actos.

Para las otras tandas de la una y media, tres, siete y ocho y media se anuncia la exhibición de El Tormento, cinedrama de magnífica trama que interpretan Owen Moore y la linda estrella Bessie Love.

Mañana matinée extraordinaria de una a cinco y el estreno de Nudo de Amor por la gentil actriz Leatrice Joy.

2698. 1-d. 24.

TEATRO WILSON

Para hoy, ha combinado la empresa de este elegante teatro un magnífico programa, reestrenándose en tandas preferentes de 5 y cuarto y de las 9 y 45 p. m. la super comedia joya clásica en 9 actos por Monte Blue, Patsy Ruth Miller y Myrna Loy, titulada ¿De modo que esto es París?

En tanda de las 8 y cuarto comedias y a las 8 y media p. m. la super producción en 9 actos por Margarite de la Motte, y Henry B. Walthall titulada El Soldado Desconocido.

Para las elegantes regirán los precios de 40 centavos luneta para las 8 y cuarto 36 centavos en función corrida 50 centavos luneta.

Mañana la matinée más grande del año, de 1 y media a 5 p. m. con las estupendas joyas del cine Mare Nostrum de Vicente Blasco Ibáñez; El Hijo del Sheik por Rodolfo Valentino y El Hombre Mosca por Harold Lloyd, a base de 40 centavos luneta y 30 centavos los niños.

En tandas elegantes El Paraíso Prohibido super joya por Pola Negri, Rod la Rocque, Adolfo Menjou y Pauline Starke.

Domingo matinée mónstruo con 4 joyas.

TEATRO TRIANON

Hoy viernes en las tandas elegantes se exhibe la magnífica producción de Pola Negri titulada Paraíso Prohibido en la que también figuran Adolphe Menjou y Rod La Rocque.

Paraíso Prohibido es la mejor producción que ha hecho Pola Negri tanto por su presentación como por su interesante argumento y garantía de ello pueden ser sin duda la presencia en el reparto de artistas tan notables como Adolphe Menjou y Rod La Roque.

Paraíso Prohibido es la mejor producción que ha hecho Pola Negri tanto por su presentación como por su interesante argumento y garantía de ello pueden ser sin duda la presencia en el reparto de artistas tan notables como Adolphe Menjou y Rod La Roque.

A las 8 hoy viernes Demasiadas Mujeres por Reginald Denny.

Mañana sábado en las tandas elegantes El Vuelo de Buster por Buster Brown, La Sangre Manda por Lón Chaney.

En la matinee del sábado de 1 y 30 a las 5 J. B. Warner en El Oeste Pavoroso, Vera Reynolds y Tom Wilson en La Carrera del Millón, Buster Brown y su perro Tige en El Vuelo de Buster, Buster Keaton en su nueva producción El Boxeador.

El domingo a las 5 y 15 y 9 y 30 La Prisionera del Harén por Priscilla Dean. En la matinee de 1 y 30 a las 5 El Pobre Muchacho cómica, William Haines en El Buscador de Emociones, Jackie Coogan en El Chico de los Trapos, Charles Chaplin en su magnífica comedia Los Holgazanes y Harold Lloyd en la nueva copia de El Hombre Fuerte. Es la matinee del domingo de Pascuas una matinee como hay pocas para el mundo infantil y las personas mayores que les gusta reir.

El lunes 27 y martes 28 día de moda La Tierra de Todos producción de Blasco Ibáñez mejor adaptada a la pantalla e interpretada por Greta Garbo y Antonio Moreno.

En la próxima semana Mientras Londres Duerme, por Rin Tin Tin. Una película distinta a todas las del célebre perro que ha de dejar asombrados a todos los espectadores. También va en la próxima semana Tras las Trincheras por Noah Berry y Raymond Griffith.

2694. 1-d. 24.

IMPERIO

Gran matinee de 1 a 6 y por la noche de 7 a 11 divertidas cintas cómicas.

El Tímido Serafín por Charles Ray.

Errores de la Justicia (por Ann Sheares.

Ella por Betty Blithe

Mañana Ay mi madre y Mi esposa Oficial por Irene Rich.

2695. 1-d. 24.

LA FIESTA DE PASCUAS EN EL CIRCO SANTOS Y ARTIGAS

Las matinées de Sábado y Domingo fijarán un record de atracciones

El sábado día 25, a las 2½ empezará una gran matinée con 16 actos diferentes

Tomando parte todos los actos que han debutado esta semana y las demás atracciones del Circo.

Serán obsequiados los niños con vistosos juguetes, entre ellos UN NACIMIENTO COMPLETO, UN TRICICLO, DOS CARROUSELS y UN GRAN JUEGO DE SALA, procedentes de la gran JUGUETERIA "AL BON MARCHE", de Reina 153 La casa que tiene el mejor surtido de juguetes modernos.

EL DOMINGO, DOS MATINEES. LA PRIMERA A LAS 2 EN PUNTO Y LA OTRA A LAS 4.

Las Pascuas no son Pascuas para los niños si no van al Gran Circo SANTOS Y ARTIGAS.

En estas matinees se presentará el clown chileno señor CHALUPIN en sus trabajos cómicos.

EL DIA 31. Gran acontecimiento sportivo: Competencia a 3.000 metros entre el atleta cubano del Club Atlético, señor Alfredo Baró y Cristian Cristensen, Campeón del mundo. El vencedor será obsequiado con una copa de plata.

TODOS COMO UN SOLO HOMBRE.

Ellas y Ellos.

ACUDEN A OIR LA NUEVA

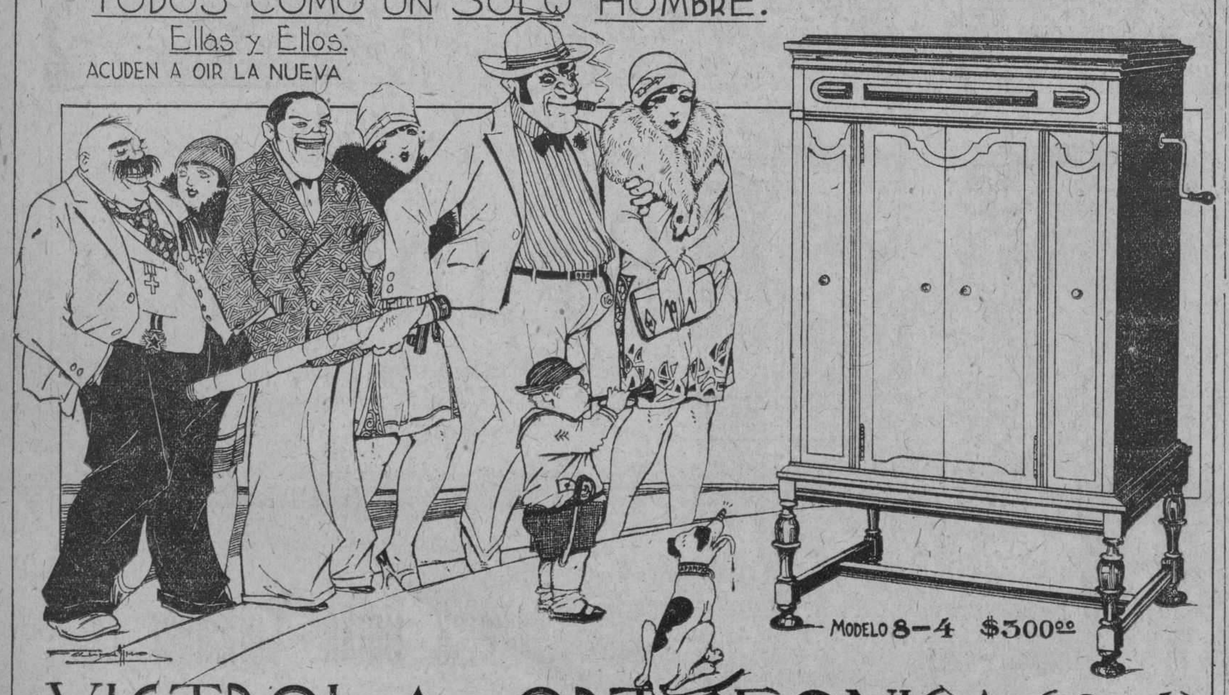

VICTROLA ORTOFONICA (No 8-4)

VIUDA DE HUMARA Y LASTRA, S. en C.

DISTRIBUIDORES DE LA "VICTOR TALKING MACHINE Co

RICLA (MURALLA) 83 y 85, Telfs. A-3498 y M-9093. HABANA

RIALTO

Sábado 25 Domingo 26

LA MEDAL FILM Co presenta la gran cinta

NUDOS DE AMOR

Con el concurso de WILLIAM BOYD Walter Long

Un triunfo artístico de la bellísima estrella

Leatrice Joy

"Acostumbrada a llevar pantalones desde niña, se crió entre lobos de mar. Ella ignoraba lo que es amor... mas se impuso el instinto y... el amor la convirtió a mujer.

Un drama de amor y pasiones empestuosas.

Un romance encantador.

PRODUCERS DISTRIBUTING CORPORATION

Representantes:

"MEDAL FILM COMP."

12712 2d 23

NACIONAL, "LA CALESERA", LA ZARZUELA MAGNIFICA

La Calesera, la zarzuela magnífica que constituyó tan brillantísimo éxito para la Compañía Velasco, vuelve a representarse esta noche en el Nacional.

Esta obra de cuidado libro, que refleja con fidelidad y colorido dignos de toda loa, los tiempos inquietos y románticos de la treintena del Siglo XIX, con su hondos problemas sentimentales y sus ruidosos conflictos políticos; presenta como una vieja estampa del Madrid, alegre y pintoresco de majas y chisperos.

Versos pulidos y brillantes, situaciones plenas de interés, diálogos llenos de gracia y una partitura florida, jugosa, que hace honor a Paco Alonso, son los atractivos que ofrece al público esta zarzuela que parece escrita en los buenos tiempos del género.

Además la compañía Velasco hace soberbiamente la obra y Lola Rosell María Caballé, Augusto Ordóñez, Vicente Mauri, Soto, Paquita López y Tejada, Palomera, Sotillo etc. etc. ponen en ella todo su entusiasmo artístico y todas sus relevantes dotes escénicas.

La Calesera fué en la Habana una explosión, y nuestro público aplaude las briosas páginas del Himno de la Libertad las delicadas de la romanza, las encantadoramente exquisitas del tercero y corea la vivaz Canción Chispera ya popular.

Es seguro que La Calesera de esta noche otro lleno más a los afortunados Santacruz y Velasco.

E. 2696. 1-d. 24.

HOY, DEBUT DE "LA LUSITANA" EN ACTUALIDADES

Actualidades el templo de la variedad de la Habana, sigue triunfando, los llenos se suceden a diario siendo el motivo la actividad desplegada constantemente por nuestro amigo Orozco que no descansa en presentar todo cuanto bueno viene a la Habana.

Hoy siguiendo ese lema y para satisfacción de los asíduos, podrán contemplar por poco dinero la sublime actuación de La Lusitana quien por su arte y su valer, artístico triunfará como ha triunfando hasta el presente.

Las tandas serán cubiertas por dos obras que son del agrado de los que la han contemplado, siendo la primera la fastuosa revista China Town y después hará su debut la exquisita artista Lydia Ferreira La Lusitana con exquisitos números de su extenso repertorio, presentándose con lujosísimos trajes mucho arte y una extremada elegancia.

En la segunda tanda subirá al palco escénico con preciosos bailables en donde se ve la vida frívola y agitada de la linda Melocotoncito 1926.

Melocotoncito 1926 es una obra plagada de chistes finísimos, desarrollándose su principal escena en un célebre Cabaret de Broadway teniendo por parte principal a Papaíto que en todos los momentos clama por "su" Melocotoncito para ser feliz y finalmente Lydia Ferreira La Lusitana quien hará nuevos números con una especial presentación.

Mañana día de pascuas: Una matinee sorprendente exhibiéndose películas, tomando parte La Lusitana y poniéndose la opereta Melocotoncito 1926.

12011. 1-d. 24.

LA NAVIDAD EN MARTI

Hoy Martí brinda al culto público que diariamente llena sus localidades un programa sugestivo. Le Roy Prima ha preparado con sus muchachas y la jazz-band de Bob Wilson un bello sketch de Navidad, con trajes, decorado, música, cantos, todo nuevo; especial para la fecha regocijada que conmemora la cristiandad. En las tandas de cinco y nueve y media, además de la revista universal de la Fox número 105, Buster en casa de su abuelo y la magnífica Norma Talmadge en Su esposo americano, que lo es Eugene O'Brien, Adria Delhort cantará lindas canciones y los números americanos tendrán el ingénuo y alegre color que matiza esta fiesta en los Estados Unidos.

En los turnos de una, tres y siete, igual a 5 y 9 y media.

La bella divette francesa Paulette Mauve debutará mañana con estrenos risueños, con sketchs divertidísimos y con sorprendentes noticias para su público. Pronto: El pirata negro, doce mil pies en colores; Los chuanes, de la novela de Balzac Los chuanes o La Bretaña de 1870.

2684. 1-d. 24.

INGLATERRA

Colosal matinee hoy a las 2 p. m. en este coquetón cinema, con las producciones La Prisionera del Harén por Priscilla Dean y John Bower y De Mujer a Mujer, por Betty Compson y Clive Broock.

En las elegantes de 5 y cuarto y de las 9 45 p. m. comedias y la super producción en 8 actos, por Priscilla Dean, y John Bowers La Prisionera del Harén.

En tanda de 8 y media p. m. De mujer a mujer por Betty Compson y Clive Broock.

Para la matinee y tanda de 8 y media regirá el precio de 30 centavos luneta, y para las elegantes 40 centavos y en función corrida 50 centavos luneta.

Mañana matinee mónstruo de 1 a 5 p. m. con las super joyas Mare Nostrum de Vicente Blasco Ibáñez; El hijo del Sheik por Rodolfo Valentino; El hombre mosca por Harold Lloyd; y tres comedias, a base de 40 centavos luneta y 30 centavos niños.

En tandas elegantes de 5 y cuarto y de 9 45 p. m. la super joya clásica en 9 actos por PoPla Negri, Adolfo Menjou, Rod la Rocque y Pauline Starke, El Paraíso Prohibido.

Domingo gran matinee de 1 a 5 p. m. con 4 joyas.

1-d. 24.

CINE LARA

Prado y Virtudes. Teléfono M-2822.

Magnífico programa ha sido seleccionado para hoy en este concurrido cine de la calle del Prado.

En los turnos de 1, 4 y 9 y media se exhibirá la regia producción joya basada en la novela de Blasco Ibáñez titulada Mare Nostrum por Antonio Moreno y Alice Terry.

En los turnos de 3, 5, 8 y 10 y media se estrenará la maravillosa producción titulada El asalto del tren expreso, interpretada por el coloso actor Tom Mix.

Mañana De modo que esto es París Esclava de Pasado.

Domingo 26 La Cazadora, Amor Tirano, Madre antes que mujer.

Lunes 27 Ay, mi madre.

2686. 1-d. 24.

SANGRE-PURA-

SUPER-ZARZAPARRILLA

SARRÁ BUENAS FARMACIAS

666

Es una prescripción para CATARROS, GRIPPE, FLU, DENGUE, FIEBRE BILIOSA Y MALARIA

Mata los gérmenes

TEATRO FAUSTO

Películas Paramount

5¼ ESTRENO EN CUBA 9¾

HOY

presentación de BETTY BRONSON la linda estrella y de ERNEST TORRENCE en

PETER PAN

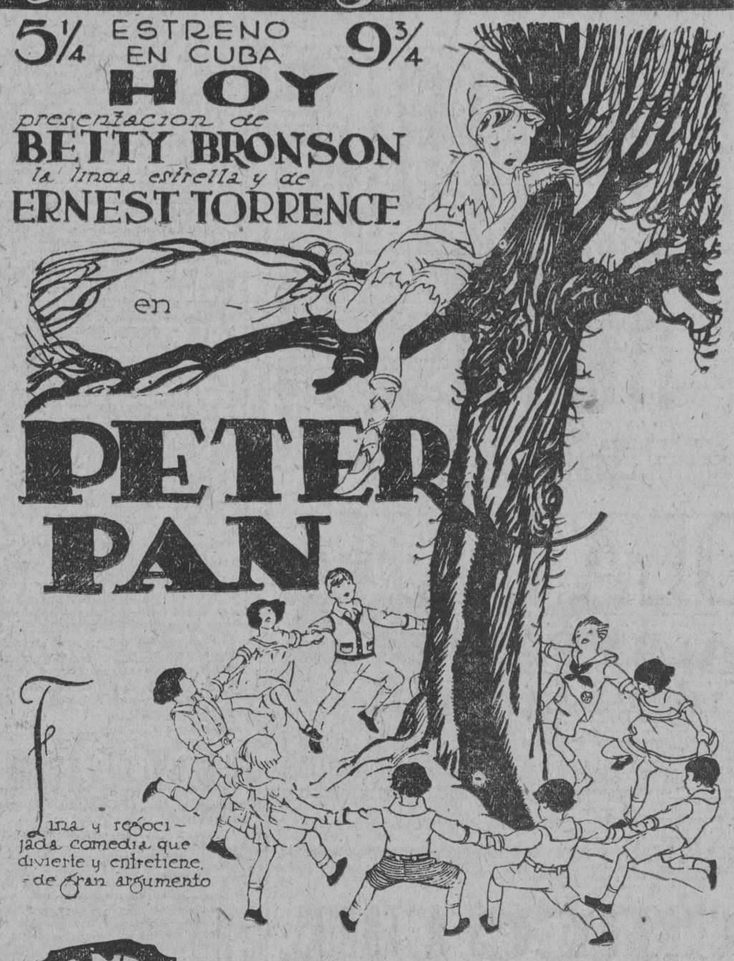

Una regocijada comedia que divierte y entretiene, de gran argumento

TANDA de las 8½

Voluntad Triunfante

por Jack Holt y Lois Wilson

Paramount Pictures

Paramount Film de Cuba, S.A.

Estrada Palma 112

Paramount Pictures

TEATRO VERDUN

HOY POR UN CAMISON DE SEDA

La empresa de este elegante y amplio coliseo de la calle de Consulado ha seleccionado un regio programa empezará la matinee a la una y media revista y comedia, estreno de la super joya Por un camisón de seda, por Marie Prevost, Fiel hasta la muerte por Mary Carr y El Boxeador por Buster Keaton. A las cinco Por un camisón de seda por la noche el mismo programa.

Mañana matinee a la una y media revista y comedia estreno La Sangre Manda por Lon Chaney, Madre antes que mujer por Alma Rubens y Por un camisón de seda por Marie Prevost. A las cinco La Sangre Manda por la noche el mismo programa.

Domingo 26 gran orquesta, cuatro super joyas El Castigo de Dios, Lionel Barrymore, Asalto del tren expreso por Tom Mix y Ay mi madre por Harold Lloyd.

Lunes 27 Mare Nostrum, en matinee tanda y noche.

Martes 28 estreno Qué noche aquella por Laura La Plante, se regalarán a las damitas y damás que asistan a esta función un obsequio de la Maltina Tivoli un estuche para la merienda.

Miércoles 29 La vuelta triunfal por Reginald Denny.

Jueves 30 estreno Nudo de amor por Leatrice Joyce.

Viernes 31 Mujeres Alianeras por Lew Cody.

Sábado 1 París a media noche por Getta Goudal.

Domingo 2 El Paraíso Prohibido por Pola Negri.

2690. 1-d. 24.

NEPTUNO

A TRAVES DEL PACIFICO EN NEPTUNO

En el aristocrático Cinema Neptuno se estrena hoy la magnífica producción del repertorio Warner titulada A través del Pacífico que cubre las tandas de 5 y cuarto y 9 y media. En esta cinta regia figuran como protagonistas principales Monte Blue y Myrna Loy.

En la tanda de las 8 y media se proyectará el cinedrama Paramount titulado La Magia del Amor por Lowell Sherman y Florence Vidor.

Mañana Por un camisón de seda. El domingo Ay, mi madre.

2687. 1-d. 24.

CINE LIRA

Grandiosa matinee.

2ª y media una revista número 18, la grandiosa comedia en 2 partes El Vuelo de Buster.

La grandiosa super producción Tres hombres malos por George O'Brien.

George O'Brien nació en la ciudad de San Francisco, Estado de California, hace más o menos, veinticinco años. Siguió de su padre, en la actualidad Jefe de Policía de dicha ciudad, una robusta constitución física.

Grandiosa joya Fox Film Co.

Estreno de la super producción de Lew Cody en Monte Carlo.

Tanda de 5 y media Monte Carlo. Por la noche función corrida con el mismo programa de la matinee.

CINE GRIS

En las tandas de 5 y cuarto y 9 y cuarto se exhibirá nuevamente la extraordinaria producción titulada El Paraíso Prohibido, un drama pletórico de interés y sensación, dirigido por Ernest Lubitsch e interpretado por la genial trágica Pola Negri, con el concurso de las estrellas Rod La Rocque, completan estas tandas con Novedades Pathé No. 86.

A las 8 y cuarto Los Guardianes de la Paz, por Rosemary Theby.

Mañana, en la matinee El Cohete de Buster, por Buster Brown y su perro Tige, El Desconocido por Richard Talmadge, y Aves sin nido por Mary Pickford.

A las 5 y cuarto y 9 y cuarto doble atracción Dados Rojos, dirigida por Cecil B. De Mille e interpretada por Rod La Rocque y Margarita de la Motte, y Ay, mi madre! por Harold Lloyd.

Domingo 26 matinee Don Pepino Caballero, Pelea entre Jack Dempsey y Gene Tunney y Peter Pan, por Mary Brian.

A las 5 y cuarto y 9 y cuarto El Soldado Desconocido, por Margarita de la Motte y Charles E. Mack.

2688. 1-d. 24.

Mañana sábado El Angel de la Muerte, La Favorita del Rey y La Princesa del Harén.

Domingo Voluntad Triunfante, Por qué aman las mujeres y De modo que esto es París.

2693. 1-d. 24.

Mi nochebuena la celebro yo con SIDRA CHAMPAGNE ALFAGEME

Clase Inmejorable

Buena Calidad

Buen Precio

¡¡ESTO ES UN RANCHO!!

Vengo con lo mejor de

"LA VIÑA"

y con una caja de la exquisita y sin rival

SIDRA ALFAGEME

"LA VIÑA" S. BOLIVAR (Reina)

(Se sirve a domicilio). Teléfonos A-2072, 8181, 1821

M.E.C.D. 2016

CAMPOAMOR

Bajo la dirección de la METRO GOLDWYN MAYER

HOY Gran Estreno HOY

PRESENTOSE

RUTH

LA COMEDIA QUE LE HARA PASAR LAS PASCUAS ALEGRES CON EL SIGUIENTE REPERTORIO

VIOLA DANA

WALTER HIERS

Tully Marshall

AVISO: Nuestras tandas de 3 y 7, también serán amenizadas por orquesta

El domingo. Gran estreno

EL CIRCO DEL DIABLO

Por NORMA SHEARER

TEATRO MARTI

Empresa POLI.

SU ESPOSO AMERICANO

Diciembre 24, 25 y 26

Estreno en Cuba

EN TANDAS DE 1, 3, 5, 7 y 9½

Tandas de 1 y 3:		Tandas de 5, 7 y 9½:	
Lunetas	$0.50	Lunetas	$0.80
Tertulia	0.20	Tertulia	0.20

Hoy viernes 24, en la tanda elegante de las 5, se distribuirán entre las damas concurrentes, preciosos "Vanities" (carteritas para melena), obsequio de la Maltina-Fivoli.

En las tandas de 5 y 9½ actuarán las bellezas de "LE ROY PRINZ" asistidas del Jazz Band de Bob Wilson, y la célebre cancionetista ADRIA DELHORT, del OLYMPIA de París.

SABADO 25:

Debut de la estrella del batacián

PAULETTE MAUVE

Días 27, 28 y 29:

"EL NUEVO MANDAMIENTO"

Por Blanche Sweet y Ben Lyon.

TANDA EXTRAORDINARIA DE NOCHE BUENA

A las 12 de la noche

Gran Programa Cómico.—A reírse todos.

La divertida cinta cómica.

"EL REY DE LA COCINA"

Película de gran risa; la original comedia

GILBERTO EL GIGANTE

Estreno de la colosal cinta cómica

JAULAS Y MAULAS

Luneta 40 Ctvs.—Tertulia 15 Ctvs.

12730 2d 23

ANUNCIESE EN EL 'DIARIO DE LA MARINA'

TEATROS Y ARTISTAS

En el Principal de la Comedia

CHARLESTON

En el aristocrático teatro de la calle de Animas se estrenó anoche una obra en tres actos de Luis de Vargas que el propio autor titula con acierto singular "caricaturas escénicas". Eso es lo que es, en verdad, la interesante producción, una serie de caricaturas que hacen pasar un rato gratísimo a la concurrencia que va al espectáculo a disfrutar de unas horas de grato solaz y de honesto esparcimiento.

El público, que era distinguido y numerosísimo rió las cómicas situaciones y aplaudió con sincero entusiasmo a los intérpretes.

La obra gustó mucho por sus regocijantes situaciones y hubiera gustado aun más si muchos de los chistes no pasaran inadvertidos, por su carácter netamente hispano, más aún por la limitación local, para la mayoría de los auditores.

María Tubau, que es una actriz de admirable ductilidad obtuvo, un espléndido triunfo en la "Cayetana".

Muy acertada en su labor Socorro González, Felisa Amelivia y Rosa Blancha, Villarreal, Arbó y Soriano Viosca se condujeron magistralmente en sus papeles.

El Principal de la Comedia se vió concurridísimo, como en todas las noches de abono y de moda.

EL ULTIMO CONCIERTO DE MUSICA CUBANA

El próximo día 29 se celebrará en el Teatro Payret el último concierto de música cubana, organizado y dirigido por el popularísimo compositor y pianista Ernesto Lecuona.

En el programa figuran las más atrayentes obras del repertorio del maestro Lecuona y números aplaudidísimos de música típica.

Será el concierto un gran acontecimiento artístico.

MUSICA NUEVA

Según se proponen los organizadores de "Música Nueva", las ejecuciones de las obras que forman su primer programa "estarán muy próximas a la perfección".

Desde hace dos meses los profesores que el domingo se presentarán en la "Sala Falcón", a las 10 a. m. están ensayando cuidadosamente las composiciones elegidas, bajo la dirección experta del maestro Amadeo Roldán. Son estos profesores, los señores: Luis Borbolla, pianista, José Sinelnikow, viola, Rafael Cabrera, violín, Alberto Roldán, violoncello, Joaquín Zon, clarinete, y Giullermo López, flauta.

Eugenio Helmer, el admirable pianista, que nuestro público ha tenido ya ocasión de aplaudir en uno de los recientes conciertos de la "Orquesta Filarmónica", ejecutará en ese concierto varias obras de Debussy, Manuel de Falla, Ravel, Erik Satie, Stravinsky y Scriabine.

Las "Tres piezas para cuarteto" de Stravinsky, y el "Andante" del "Cuarteto" de Debussy serán interpretadas en esa misma audición; así como "Ma mere l'Oye", de Ravel, en quinteto; el "Canto della Lontananza" de Francesco Malipiero, para violín y piano, (Amadeo Roldán y Luis Borbolla); y la "Rapsodia Negra" de Francis Poulenc, para piano, dos violines, viola, violoncello, flauta y clarinete.

El joven crítico Alejo Carpentier, —cuya erudición en materias musicales es bien conocida—explicará los principales números del programa en brevísimas conferencias, que facilitarán su inteligencia. Los programas contendrán, asímismo, varias páginas de texto en que se hará la exégesis de las modalidades de los compositores modernos cuyas obras se ejecuten.

PRINCIPAL DE LA COMEDIA. "EL VERDUGO DE SEVILLA"

Principal de la Comedia El Verdugo de Sevilla

Para esta noche sobre todas alegre, la Nochebuena, la Empresa del Principal de la Comedia apuncia una obra todo risas: El Verdugo de Sevilla, la comedia desternillante de Enrique García Alvarez y Pedro Muñoz Seca.

Estudios fisonómicos del gracioso primer actor Rafael López Somoza

El Verdugo de Sevilla es la máxima expresión de ese teatro cómico español de los últimos tiempos, desbordante de chistes y de situaciones fantásticamente inverosímiles, pero también extraordinariamente hilarantes que cultivaron con verdadero acierto uno y otro de los autores ya señalados, los más famosos por su ingenio de los autores hispánicos.

Además El Verdugo de Sevilla es la más alta de las creaciones cómicas de López Somoza, el actor de la carcajada; el artista de la gracia inagotable, y de las máximas simpatías populares.

Este Bonilla bonachón e incapaz de matar a nadie, que se siente de pronto convertido en el sombrío Ministro Ejecutor de la Justicia, de la clara y risueña ciudad del Guadalquivir, es un hallazgo admirable de este artista tan querido por los habaneros.

El Verdugo de Sevilla llevará, como siempre público numeroso al Principal.

Para mañana día de Navidad dos funciones.

Una matinee elegante y familiar a las 3, con el concurso valiosísimo de María Tubau, que nos ofrece una de sus más sugestivas encarnaciones, la delicada y graciosa comedia Susana tiene un secreto.

Y por la noche una nueva explosión de risas Mi tía Javiera.

El domingo volverá al cartel Charleston el gran éxito de ayer.

12010. 1-d. 24.

LAS MATINEES DEL SABADO Y DOMINGO EN EL CIRCO SANTOS Y ARTIGAS

Entusiasmo enorme hay entre la legión d eniños habaneros, para concurrir a las matinees del Circo Santos y Artigas, cuya brillante actuación en el Teatro PaFyret, es por todos conocida.

Para la matinee del día de Pascuas, mañana sábado día 25, se ha seleccionado un hermoso programa pleno de atractivos para los niños.

Habrá igualmente numerosos regalos, incentivo poderoso al propio tiempo que las atracciones del programa.

Estos juguetes proceden del Bon Marché la famosa juguetería de la Calzada de la Reina.

El domingo se efectuarán dos matinees: a las 2 en punto de la tarde y a las cuatro.

No se detienen aquí los empresarios del mejor Circo que cada año viene a Cuba. Se preparan nuevos debuts.

La matinee de Pascuas, la que se celebrará mañana día 25, conviene insistir en ello, dará comienzo a las 2 y 30 de la tarde.

La competencia atlética entre el campeón cubano señor Baro y el señor Christian Christiensen, ha sido señalada para el día 31 del actual. El señor Baro se entrena diariamente en las máquinas especiales, todas las mañanas en Payret.

El homenaje de los empresarios se efectuará el día 5 de enero entrante y en el programa tomarán parte las mejores atracciones del Circo y los principales artistas de todos los teatros habaneros.

Será una función que verdaderamente puede calificarse de colosal.

Pronto La vuelta del lobo, La bella de Broadway. ¿Qué será?

2846.1-d. 24.

NOTICIAS DEL MUNICIPIO

DEBIENDO EL MUNICIPIO HACERSE CARGO DEL VIVAC EL DIA 1o., AUN NO SABE DONDE VA A INSTALARLO

El propósito de construir un edificio adecuado para el vivac de La Habana parece desechado a causa de la precaria situación porque atraviesa el Municipio, indicándose el mercado de La Purísima

EL VIVAC

Todavía no se ha resuelto por el Alcalde Municipal, señor Manuel Pereira, como ha de administrar el Municipio de la Habana el Vivac de esta Ciudad.

Desde el próximo mes de enero, según decreto presidencial, corresponde al Municipio hacerse cargo del Vivac, y el Alcalde Pereira parece decidirse por adaptar el local del mercado La Purísima, cuya amplitud es admirable.

El propósito de construir un edificio ad-hoc para el Vivac parece desecharse por ahora, teniendo en cuenta la precaria situación del erario municipal.

ROMERIA POLICIACA

El Capitán Infiesta, solicitó ayer autorización de la Alcaldía, para la romería que ha de efectuar el Club Atlético de la Policía Nacional durante los días 24, 25 y 26 de los corrientes, en Víbora Park, para obtener fondos con que reparar los daños causados por el ciclón en el local del Club al fondo de la Tercera Estación.

Ayer e Jefe de Espectáculos señor Arturo Vega, de conformidad con oportuno decreto del Alcalde, extendió el correspondiente permiso para esa fiesta popular.

COMISION DE LA LONJA DEL COMERCIO

Ayer, a las once de la mañana, estuvo en el Despacho del Alcalde una comisión de la Lonja del Comercio de la Habana, integrada por su Presidente, Secretario y Abogado, respectivamente señores Florentino Suárez, doctor Ayala y doctor Salvador Castroverde.

Los comisionados tenían el propósito de saludar al Alcalde señor Pereira, y tratarle de un asunto relacionado con el edificio de la Lonja, convinténdose una entrevista que se efectuará en breve.

MULTAS

En el Registro General se ingresaron ayer 376 multas de distintas infracciones municipales y 48 que corresponden a la Ley del Cierre, todas enviadas por la Policía Nacional.

VACACIONES EN EL MUNICIPIO

Desde ayer se iniciaron en las dependencias del Municipio las vacaciones de Pascuas, con respecto a la sección de la tarde y que durarán hasta el seis de marzo.

Las oficinas municipales funcionarán durante esos días desde las ocho hasta las doce meridiano.

ESTABLECIMIENTO SIN LICENCIA

Sub-Estación de Policía de Luyanó ha puesto en conocimiento del Alcalde el funcionamiento sin licencia del establecimiento de Empacar y Expender especias, sito en la calle Noriega número 8, de la propiedad de José Fernández y Ca.

PETICION ORIGINAL

Desde Nuevitas se ha recibido un escrito de la señora Carmen Fresnillo de Cabrera, poniendo en conocimiento del Alcalde, que desde que cruzó por estas provincias el ciclón anterior, no ha obtenido contestación de cuatro hermanos que residen en esta capital.

Agrega la denunciante que teme hayan sido víctimas del ciclón o que por encontrarse en mala situación económica y muy enferma la autora de sus días y hacer petición de auxilio en esas cartas, los mencionados hermanos no quieran contestar.

Pide finalmente dicha señora, que el Alcalde localice a esos hermanos y les informe de lo que ocurre, haciendo constar que el mayor reside en la Avenida de 10 de octubre número 633.

EL JEFE DE GOBERNACION COOPERA CON EL ALCALDE

Ayer tuvieron una extensa y cordial entrevista el Alcalde señor Pereira y el Jefe del Departamento de Gobernación señor Ainciart, con motivo de la renuncia que éste último hiciera del cargo que desempeña.

El señor Ainciart, hizo presente al Alcalde el deseo que le anima de cooperar a la obra que la primera autoridad interina está realizando, a cuyo efecto no solo retira la renuncia presentada, desaparecidos los motivos que aella dieron lugar, sino que, además, se dispone a cooperar en todo, como ha venido haciendo hasta ahora, que se relaciona con la labor de buen Gobierno emprendida po rel señor Pereira.

MOVIMIENTO DE PERSONAL

Por medio de los Decretos correspondientes el Alcalde Municipal, señor Manuel Pereira, ha dispuesto el siguiente movimiento de personal:

Por pasar a otro destino el señor Gotardo Izquierdo, ha sido nombrado el señor José Valdés, Auxiliar de Chauffuer de Casa de Socorros.

De acuerdo con la terna remitida por la Comisión del Servicio Civil ha sido designado el señor Diego Oromas, Delineante del Departamento de Fomento. Nombrado José R. Alonso, Operador Práctico, vacante por pase a otro destino de la señorita Hortensia Morejón.

Aceptada la renuncia presentada por la señorita Angela Molina, fué nombrada en su lugar la señorita María Molina.

De acuerdo con distintas resoluciones de la Comisión del Servicio Civil se han efectuado los siguientes nombramientos y cesantías:

Repuesto el señor Oscar Cápaz y Rivas, en el cargo de Capitán Jefe de Negociado del Departamento de Incendios, cesando en ese cargo el señor Guillermo Guerra Moreno. Repuesto el señor Ignacio Sicre, Oficial Segundo, Delegado de la Comisión de Impuesto Territoroal, cesando el señor Juan Antonio Franchossi.

Repuesta la señorita Margarita Ramos, Escribiente de la Sección de Subsidio Industrial, cesando Alvaro Martínez.

RECAUDACION POR TRANSPORTE

La recaudación por transporte correspondiente al miércoles 22, ascendió a $2.104.40, habiéndose marcado 65 vehículos de distintas clases.

Además se recaudó por diferencia del pasado ejercicio $133.30.

RIALTO HOY

RIN TIN TIN

con ELENA COSTELLO

RIN-TIN-TIN

El querido Rinty en su grandiosa obra cumbre filmada en Londres.....

Grandes escenas de los suburb.. londineres.....

UNA DE LAS 36 VENCEDORAS

"MIENTRAS LONDRES DUERME"

While London Sleeps

RIALTO HOY

PRESENTACION FERNANDEZ Co Cinematografica Cubana VIRTUDES 36

Tandas de 1½, 3, 7, 8½ EL TORMENTO por OWEN MOORE y BESSIE LOWE

Mañana SABADO GRANDIOSA MATINNEE DE 1 a 5

JARDIN ANTILLA

Patria y Zequeira, Cerro, de Salvador Corral

Teléfono A-6897

Este acreditado jardín participa a su distinguida clientela que continúa dedicándose con especialidad a la confección de sus primorosos bouquets de novias, cruces, coronas, flores de tallo largo y medio tallo. Especialidad en plantas de salón, del país y extranjeras, gran variedad en rosales y frutales del país. Nos hacemos cargo del arreglo y construcción de jardines y toda clase de decoraciones en este giro.

GARANTIZADO TODO

BUCAROS ESPECIALES PARA PANTEON

12766 24-30

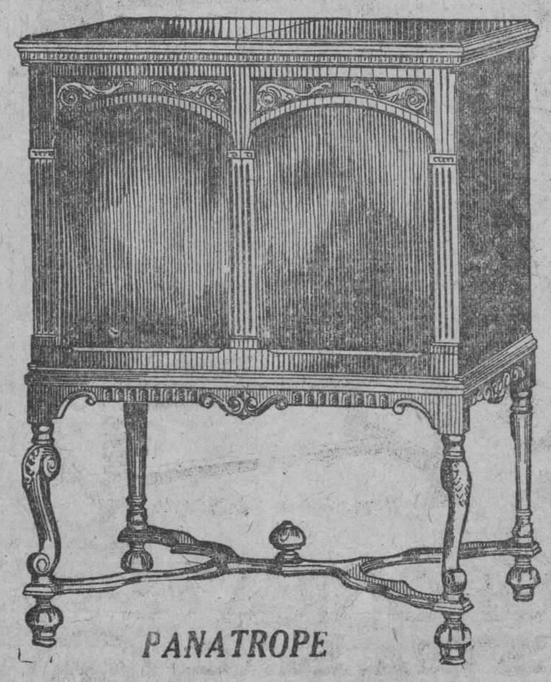

PANATROPE

Y SOBRE TODO EL

Brunswick

Hablando de Regalos apreciados podemos decir con toda razón que el Brunswick es ideal. La fiel reproducción de los más finos tonos es una verdadera maravilla.

Usted quedará encantado con el Brunswick. Está construido científicamente de acuerdo con patentes absolutamente originales y propias.

Oir el Brunswick una sola vez es comprarlo.

The Brunswick Balke - Collender Co.

PTE. ZAYAS 102, Antes O'Reilly HARTAMAN BAJA 2

HABANA Santiago de Cuba

M.E.C.D. 2016

ECONOMIA Y FINANZAS

A CRISIS Y SUS EFECTOS EN LAS RENTAS FISCALES

Hace justamente una semana que con el mismo título con que encabezamos estas líneas hacíamos retar con todos los detalles del caque las recaudaciones obtenidas los primeros cinco meses comrados con la presupuesta para el ual año fiscal, que comenzó el aprimero de julio próximo pasado terminó el treinta de junio de 7, arrojaban un déficit alrededor $6.200.000.00.

Podemos sostener con todo énfaque hasta el día 16 del presenmes, que publicamos dichas rifas, se había dado a la luz pública la información.

El envío del Mensaje del Ejecuo a las Cámaras y la sesión seeta, que aunque celebrada a puerrs cerradas, se conoce más o meos lo sucedido en ella, pone de reve que no estábamos equivocados nuestras apreciaciones, y si esto drá lenarnos de satisfacción, huéramos deseado habernos equivodo, pues el principio de solidarid que profesamos, nos haría dear no haber tenido éxito en nueso modesto trabajo.

Lo que en ese editorial sostuvimos ratificamos, y aunque hay algunos apites del presupuesto de ingreso la República que muestran un inreso menor en dichos primeros cino meses, de julio a noviembre; y ue son susceptibles de cubrir con xceso lo presupuesto en los misos; como por ejemplo; el Impuesto obre el azúcar que produjo el año iscal último alrededor de tres millees quinientos mil pesos, no encontramos razón alguna para pensar en orma distinta de como lo hicimos ace ocho días y nos afirmamos en ostener que con los actuales impuestos, por muy austeramente reaudados que sean como vienen iendo cobrados por felicidad para Cuba, el que en los siete meses que altan para terminar el presente jercicio fiscal se cubrieran los cincuenta millones seiscientos mil pesos, que es la parte proporcional a as siete dozavas partes, sería un magnífico resultado para el país. En tros términos; creemos que la reaudación al terminar el presente año fiscal, arrojará un menor ingreso, de ocho millones quinientos mil pesos. Ese menor ingreso en el Tesoro Público de lo presupuesto, podría enjugarse y no convertirse en "déficit", si los acápites del Presupuesto vigente fueran susceptibles de inmediata reducción. Para ello se necesita un detenido estudio de los mismos; y si ello fuere posible resulta que apelamos nuevamente a otra medida de "emergencia".

Por otro lado: aumentar las cargas públicas es algo que a primera vista rechazan las clases dirigentes del país, aunque todo aumento en los tributos, siempre que no encarezcan el costo de la vida, de suyo muy alto, debe tomarse en consideración por nuestros legisladores, a pesar del rechazo que harían de ellos los contribuyentes; pero tendría que ser después de un detenido estudio para legislar de manera científica; creando impuestos "directos" y no "indirectos", como venimos sosteniendo en esta sección, y no de manera empírica como hasta aquí ha venido aconteciendo.

Los dos graves peligros que nos permitimos señalar en una festinada legislación serían: Primero: que se adoptaran contribuciones que encarezcan la vida y segundo: que para enjugar el posible y casi seguro "déficit" que arroje el actual presupuesto se reduzcan los sueldos de los empleados públicos. Estamos convencidos que el distinguido economista que está al frente de nuestro Ministerio de Finanzas no ha contemplado la rebaja de los sueldos de los servidores del Estado, máxime cuando están mal remunerados, sobre todo si se toma en consideración, como debe hacerse, el alto costo de la vida material.

Creemos que es llegado el momento de abordar de frente el problema, que con tanta oportunidad pone ante el Congreso y el país el Ejecutivo Nacional y estamos seguros que compenetrados todos nuestros políticos dirigentes y del buen deseo que los anima, y guiados por el bien de la patria se encontrarán los medios de conjurar la crisis que nos abate persistentemente, y que como es lógico tenía que afectar las fuentes de ingreso de nuestra Caja Fiscal.

BOLSA DE AZUCAR

NOTICIAS OFICIALES

Diciembre 23 de 1926.	Ene.	Mzo	Mayo	Julio	Sep.	Dic.
Cierre anterior	3.19	3.22	3.29	3.35	3.41	3.21
Apertura de hoy	3.19	3.23	3.30	3.38	3.43	3.22
Máximo	3.21	3.26	3.32	3.38	3.44	3.22
Mínimo	3.19	3.23	3.28	3.37	3.42	3.20
Cierre de hoy	3.19	3.24	3.29	3.37	3.42	3.20
Toneladas vendidas	9000	10850	7500	900	8200	550

PRECIOS DEL REFINO

American	6.25	Atkins	5.80
Notional	6.05	Mc Cahan	6.25
Arbuckles	5.90	Penna	6.25
Warner	6.10	Henderson	5.80
Federal	5.95	Colonial	6.10
Savannah	6.25	Godchaux	5.90

TOTAL EXPORTADO	Toneladas	TOTAL PRODUCIDO	Toneladas
1926	4.346.483	1926	4.876 803
1925	4.547.594	1925	5 [illegible]3 613

Lamborn Hutching Co.	Toneladas	Gumá y Mejer	Toneladas
Arribos	52.800	Arribos	34.932
Exportación	98.620	Exportación	95.850
Existencia	266.370	Existencia	268.575

MOVIMIENTO DE CRUDOS EN LOS PUERTOS DEL ATLANTICO

Arribos	64.792	Arribos	51.825
Exportación	58.000	Exportación	55.000
Existencia	208.802	Existencia	58.217

Azúcar en almacenes afianzados en New York .. .. 1.021.941 sacos

COTIZACION DE VALORES AZUCAREROS

	Abre	Máximo	Mínimo	Cierre
American Sugar Refining	83	83	83	83
Cuban Cane, preferidas	47 3/8	47 3/4	47 1/8	47 1/8
Cuban Amercan Sugar Co	27 3/8	27 3/8	27 1/4	27 1/4
Cuba Company	33	33	33	33
Porto Rico Sugar	162	163	160 1/4	160 1/4
American Beet Sugar	24 1/4	24 1/4	24 1/4	24 1/4
Cuban Cane, comunes	—	—	—	—
Great Western Sugar	108 7/8	108 7/8	108	108
Punta Alegre Sugar	—	—	—	—
Cuban American Sugar, preferidas	—	—	—	—
Manati Sugar	42	42	42	42

MERCADO DE NEW YORK

POR NUESTRO HILO DIRECTO A. P.

MERCADO DE AZUCAR

NUEVA YORK, diciembre 23. (AP) El mercado del crudo permaneció bajo las influencias de la próxima festividad. Había posibles compradores de azúcares en almacén a 5.05 cts., y para embarque a 3 5-6 cts. pero no se hicieron ofertas de los primeros a menos de 5.08 y de los segundos a 3 3-8 cts. El precio local continuo sin variación a 5.08 cts.

FUTUROS EN CRUDOS

Un estimado del doctor Mikush acerca de la zafra total del azúcar del remolacha europeo, lo hace subir a 6.918.000 métricas, o sea 65.000 toneladas menos que el estimado del 30 de noviembre. Los primeros precios de hoy fueron desde sin cambio a 2 puntos mas alto y durante la mañana avanzaron de 1 a 2 puntos. Los precios estuvieron firmes apoyados, por compras ocasionales de Cuba. Cerró la sesión desde un punto mas bajo a 2 mas alto, con ventas de 38.000 toneladas.

Diciembre	321	322	321	322	320
Enero	319	321	319	319	319
Marzo	323	325	323	324	324
Mayo	330	332	330	329	329
Julio	338	339	337	337	337
Septiembre	343	344	342	342	342
Dic. 1927	337	337	335	335	335

REFINADO

El mercado del refino continuó hoy sin variación, no registrándose prácticamente nueva demanda y retirándose poco azúcar correspondiente a las órdenes anteriores.

MERCADO DE BONOS

NUEVA YORK, diciembre 23.—(A. P.)— Bajo la influencia restrictiva del elevado interés del dinero y la proximidad de festividades, el mercado de bonos no pudo ganar terreno hoy.

Una de las características del día fué una brusca reacción en los bonos de la Warter Sugar Refining Co. Los bonos del 7 cerraron cerca de 5 puntos más bajo y los primeros del 7 estuvieron débiles. El repentino movimiento de venta fué inesperado en vista de la mejoría que se observó en estas obligaciones desde la formación de un comité protector. Cuban Dominican del 7 y medio y también estuvo sujeto a presión de ventas.

Las obligaciones ferroviarias hi-Trust Co. cieron una mejor demostración, aunque la mayor parte del interés de compra se concentró en emisiones con posibilidades especulativas. Denver and Río Grande Western del 5 avanzó cerca de un punto a más de 75, y New Haven del 4 de 1954 avanzó más de un punto. Illinois Central del 5 y Chicago Eastern Illinois del 6, también ganaron terreno.

La atención de los círculos inversionistas se concentró en los nuevos financiamientos. Un empréstito de diez millones de pesos para el Banco Hipotecario de Chile quedó suscripto rápidamente y se anunció que un empréstito de ocho millones de pesos para la República de Costa Rica ha sido concedido a la Central Union Trust Co.

MERCADO DE ACCIONES

NUEVA YORK, diciembre 23. (AP) El movimiento de alza de las acciones se reanudó hoy a pesar de la firmeza del interés del dinero. Los alcistas, obrando aparentemente influidos por la creencia de que los factores débiles han sido eliminados en los últimos días, trataron de inyectar actividad a los valores de todas las secciones de la lista, pero ferroviarias y motores dieron la mejor demostración de fuerza como grupo.

No ocurrió nada en el día que explicase el alza de los precios.

Los rumores de fusión, acompañados de grandes compras de acciones de motores dieron animación al mercado. General Motor respondió a la publicación del informe favorable sobre las ventas de noviembre, avanzando 2 puntos a 154 7-8, pero el alza de Hudson fué contenida por noticias de no confirmadas referentes a las utilidades poco satisfactorias correspondientes al último trimestre, cerrando, sin embargo, un punto mas alto a 51 5-8. Nash estableció otro record alto a 76 7-8 y Coninental Motors avanzó a 13, que es una cotización alta para 1926.

Baldwin Locomotive ganó cerca de 5 puntos a 167, bajando mas tarde a 165 3-4. Entre la docena de industriales que ganaro nterreno se hallaban Collins and Aikman comunes y preferidas, Jewell Tea, Chicago Pneumatic Tube, Eastman Kodak y South Porto Rican Tobacco.

Texas and Pacific Land Trust alcanzó la distinción de ser la primera divisa que se vende en la bolsa de Nueva York a mas de $2.000 por acción, estableciendo un nuevo record alto de 2.040, con ganancia de 240 puntos.

El mercado de cambios estuvo firme. La demanda de la libra esterlina se cotizó a $4.84 13-16 y el franco francés alrededor de 3.96 cts.

MERCADO DEL CAFE

NUEVA YORK, diciembre 23. (AP) El mercado de futuros de café abrió hoy con una baja de 4 a 9 puntos y marzo descendió a 14.40 debido a pequeña liquidación que parecía inspirada por el tono mas fácil del cambio de Río. Cerró la sesión con alza de 2 a 3 puntos sobre los precios mas bajos y con baja de 6 a 16 puntos respecto al cierre de ayer. Las ventas se estimaron en 14,000 sacos.

Mes	Cierre
Diciembre	14.43
Enero	14.44
Marzo	14.43
Mayo	13.95
Julio	13.43
Septiembre	12.94
Diciembre 1927	12.70

IMPRESIONES DEL MERCADO

NUEVA YORK, diciembre 23.—Desde hace varias semanas vengo diciéndole de vez en cuando que hay una constante demanda de acciones para la inversión. Desde hace varios días la tendencia ha sido diametralmente opuesta: una corriente de liquidación de utilidades bastante continua, lo cual incita al elemento profesional a seguir la misma conducta. La fuerza de ambas presiones, de consumo, no causó ninguna baja grave pero sí una serie de retrocesos de dos, tres y cuatro puntos que bastan para dar al mercado cierto aspecto de cansancio.

No veo ninguna razón particular para que haya cambio alguno desde hoy al cierre de mañana, a no ser que los bajistas traten de cubrirse. Creo que tenemos una colección de noticias alcistas. De todos modos, se ha hecho tanto ya en el mercado de valores, que a nadie hará daño algunos días de quietud y algunos retrocesos.

NOTAS DE WALL STREET

NUEVA YORK, diciembre 23.—(A. P.)—La Corn Products Refining Company está terminando un año decididamente próspero, el mejor desde la guerra, según dijo E. K. Bedford, presidente.

Las utilidades de la Packard Motor Car Co durante los tres meses que terminaron el treinta de noviembre, fueron de $3.835.475.

MERCADO LOCAL DE CAMBIOS

Encalmado y con pocas alteraciones en sus tipos actuó ayer este mercado.

Sostenidas la libra esterlina y la peseta española.

Flojo el franco francés.

Cerró de alza la libra esterlina.

Firme el cambio sobre New York. Las agencias del Banco de la Reserva Federal vendieron cable a 1|10 premio.

No se anunciaron operaciones entre Bancos y Banqueros.

Cotizaciones	Valor
New York cable	1 10 P.
New York vista	5 64 P.
Londres cable	4.85 5/8
Londres vista	4.85 1/8
Londres 60 dias vista	4.82 3/4
París cable	3.98
París vista	3.97
Hamburgo cable	23.85
Hamburgo vista	23.83
Madrid cable	15.29
Madrid vista	15.28
Italia cable	4.55
Italia vista	4.54
Zurich cable	19.37
Zurich vista	19.36
Bruselas cable	13.95
Bruselas vista	13.93
Toronto cable	1 32 P.
Toronto vista	100
Amsterdam cable	40.07
Amsterdam vista	40.05
Copenhague cable	—
Copenhague vista	—
Yokohama cable	—
Yokohama vista	—
Stokolmo cable	—
Stokolmo vista	—
Hong Kong cable	48.40
Hong Kong vista	48.10

MERCADO DE FLETES

COTIZACIONES

	100 libras	
Costa Norte a Filadelfia	17	18
Costa Norte a Galveston	14 1/2	15 1/2
Costa Norte a N. Orleans	14	15
Costa Norte a New York	17	18
Costa Norte a Halifax	—	—
Costa Norte a St. John	—	—
Costa Norte a Savannah	—	—
Costa Norte a Boston	19	20
Costa Sur a Filadelfia	19	20
Costa Sur a New York	19	20
Costa Sur a New Orleans	16	17
Costa Sur a St. John	—	—
Costa Sur a Halifax	—	—
Costa Sur a Boston	21	22
ost Sur a Galveston	16 1/2	17 1/2

Estas cotizaciones son exclusivamente sobre azúcar.

VALORES DE NEW YORK

BONOS
11.782.000

ACCIONES
1.486.700

CHEQUES
1.005.000.000

MERCADO DE BONOS

BONOS CUBANOS

NUEVA YORK, diciembre 23.—(AP)

	Alto	Bajo	Cierre
In Tel and Tel. Company	127 1/2	125 1/4	127 1/2
Cuba 5 1/2 s. 1953	101 5/8	101 1/2	101 1/2
Cuba Ex. 5 s. 1944	—	—	101 1/8
Cuba Ex. 5 s. 1949	—	—	101
Cuba Ex 4 1/2 s. 1949	—	—	92 7/8
C. Railroad 5 s. 1952	—	—	94 5/8
Hav Elec. 5 s. 1952	—	—	94 3/4

VALORES AZUCAREROS

NUEVA YORK, diciembre 23.—(AP)

	Alto	Bajo	Cierre
American Sug.			
Ventas 300	83	83	83
C. A. Sugar.—			
Ventas 500	27 3/8	27 1/4	27 1/4
C. Cane Sugar.			
Ventas 800	10 3/8	10	10
C. Cane S. pf.			
Ventas 1.400	47 3/4	47 1/8	47 1/8
P. Alegre Sug.			

BONOS DE LA LIBERTAD

NUEVA YORK, diciembre 23.—(AP)

	Alto	Bajo	Cierre
3 1/2	101.2	100.31	100.31
1o. 4 s.			
2o. 4 s.			
1o. 4 1/4	102.25	102.21	102.25
2o. 4 1/4	100.30	100.28	100.28
3o. 4 1/4	101.14	101.13	101.13
4o. 4 1/4	103.4	103	103.1
U. S. T. 4 s	105.30	105.18	105.18
U. S. T. 4 1/4	109.30	109.20	109.20
U. S. T. 4 1/4	102.28	102.23	102.23

BONOS INTERNACIONALES

NUEVA YORK, diciembre 23.—(AP)

	Alto	Bajo	Cierre
Burdeos 6 % 1934	92 3/4	92 1/2	92 1/2
Lyon 6 por 100 1934	93 1/8	92 3/4	92 3/4
Marsella 6 % 1934	92 3/4	92 1/2	92 3/4
Alemania 7 % 1949	106 1/4	106	106 1/8
Francia 7 % 1949	98 1/2	98	98 1/2
Holanda 6 % 1954	103 3/4	103 5/8	103 3/4
Argentina 6 % 1957	98 1/4	97 3/4	97 3/4
Chile siete % 1942	100 3/8	100 1/4	100 3/8
Checo - Eslovaquia ocho % 1951	105 3/8	100 1/4	100 3/8

PLATA EN BARRAS

NUEVA YORK, diciembre 23.—(AP)
Plata en barras 53 1/2

BOLSA DE MADRID

MADRID, diciembre 23.—(AP)
Las cotizaciones del día fueron las siguientes:

	Pesetas
Libra esterlina	31.74
Franco	0.26.15

BOLSA DE BARCELONA

BARCELONA, diciembre 23.—(AP)
El dollar se cotizó a 6.56 pesetas.

BOLSA DE PARIS

PARIS, diciembrt 23.—(AP)
Los precios estuvieron hoy firmes en la Bolsa.

	Francos
Renta del 3 por 100	53.50
Empréstito del 5 por 100	60.00
Cambios sobre Londres	122.25
El dólar se lotizó a	25.19

BOLSA DE LONDRES

LONDRES, diciembre 23.—(AP)
En esta Bolsa se cotizaron hoy los siguientes valores:

Consolidados por dinero	54
ex-interés.	
United Havana Railway	74
Empréstito Británico del 5 por 100	100 1/2
Empréstito Británico del 4 1/2 por 100	94

MERCADO DE CAMBIOS

NUEVA YORK, diciembre 23.—(AP)

INGLATERRA: Libra esterlina Por 4.86 5/8 por soberano.

Demanda	4.84 13/16
Cable	4.85 3/8
Sesenta días	4.80 3/4

ESPAÑA: Par 19.5 centavos por peseta.

Demanda	15.26

FRANCIA: Par 19.3 centavos por franco.

Demanda	3.96 1/4
Cable	3.96 3/4

SUIZA: Par 19.3 centavos por franco.

Demanda	19.33 1/2

BELGICA: Belga (nueva moneda).

Demanda	13.91

ITALIA: Par 19.3 centavos por lira.

Demanda	4.48 1/2
Cable	4.49

SUECIA: Par 26.8 centavos por corona.

Demanda	26.72

HOLANDA: Par 40.2 centavos por florín.

Demanda	39.97

GRECIA. Par 19.3 centavos por dracma.

Demanda	1.25 1/2

NORUEGA: Par 26.8 centavos por corona.

Demanda	25.18

DINAMARCA: Par 26.8 centavos por corona.

Demanda	26.64

CHECOESLOVAQUIA: Par 20.3 centavos por corona.

Demanda	2.96

YUGOESLAVIA: Par 19.3 centavos por dinar.

Demanda	1.76 3/4

RUMANIA: Par 19.3 centavos por lei.

Demanda	0.53

POLONIA: Par 19.3 centavos por zloty.

Demanda	11.75

ALEMANIA: Par 23.82 centavos por marco.

Demanda	23.83

AUSTRIA: Par 1.07 centavos por cheque.

Demanda	0.14.125

JAPON:

Demanda	48.81

CHINA: Par $7.0278 por tael.

Demanda	59.56

ARGENTINA: Par 42.44 centavos por peso.

Demanda	41.43

BRASIL: Par 32.25 centavos por mil reis.

Demanda	11.81 1/4

MONTREAL: Par 100 centavos por dollar.

Demanda	99.93 3/4

MERCADO DE VIVERES

NUEVA YORK, diciembre 23.—(AP)

En este mercado se cotizaron hoy los siguientes artículos:

Trigo número 2 duro de invierno: por bushel 1.53 1|8.

Trigo número 2 duro de invierno: por bushel 1.53 1|8.

Maíz para la exportación: por bushel $7 1|4.

Centeno número 2: por bushel a 109 1|2.

Avena blanca: por bushel de 0.57 1/4 a 63 1|2.

Harina: por barril de 7.35 a 7.75.

Aceite óleo: por libra 9.50.

Grasa amarilla por libra de 6.00 a 6 1|8.

Aceite semilla de algodón: libra a 8.30.

Papas número 1: por barril de 4.50 a 6.00.

Frijoles: por libra 8.90.

Afrecho f o b Minneapolis: por tonelada de 25.00 a 26.50.

Heno número 2: por tonelada de 25.00 a 26.00.

Manteca refinada: por libra 14.20.

Cebollas número 1: por bushel de 1.00 a 1.50.

Bacalao: por libra de 8.00 a 9.50.

Arroz: por libra de 8.00 a 8.50.

PROMEDIO DE LA COTIZACION OFICIAL DE LPRECIO DEL AZUCAR

MES DE DICIEMBRE

Primera quincena

Habana	2.830226
Matanzas	2.888571
Cárdenas	2.867076
Sagua	2.897783
Manzanillo	2.851722
Cienfuegos	2.885758

Exportación de azúcar

Las exportaciones de azúcar reportadas ayer por las aduanas en cumplimiento de los apartados primero y octavo del decreto 1,770, fueron las siguientes:

Por el puerto de Caibarién 21.000 sacos para New York.

Por el puerto de Banos 23.326 sacos para Boston.

AL COMERCIO

COMPRE SUS

LIBROS DE CONTABILIDAD

EN

MOLINA Y Ca.

NACIONAL

FABRICANTES DE LIBROS COMERCIALES, IMPRESORES Y PAPELEROS

Juegos de LIBROS desde $1.00 hasta $9.00

MURALLA, 55 y 57. Teléfonos A-2334 y 7523.

INFORMACION MERCANTIL DEL PUERTO

MOVIMIENTO DE EXPORTACION

TABACO.

Vapor americano PASTORES para New York.

Romeo & Julieta: M. Co. (Londres): 1 caja tabacos elaborado.

Henry Clay Bick. Morris & Morris (Londres): 4 id. id.

Cifuentes Pego Co. Morris & Morris (Londres): 6 id id.

Cifuentes, Pego Co. B S (E U A): 4 id. id.

Fernández. Palicio. M. Hart Co. (Londres): 7 id id.

Vapor americano SIBONEY: para New York,

Cifuentes. Pego. F. C. Gregg (E U A): 1 caja tabacos elaborado.

Cifuentes Pego: G S. Ninhols (E U A): id id.

Cifuentes Pego: B H (E U A): 2 cajas tabacos elaborado.

Cifuentes Pego: W. . (Londres): 5 id. id.

Cifuentes Pego: O B. (Alemania): 2 id. id.

J. B. Díaz: Same (E U A): 2 id. id.

J. B. Díaz: Same (Ingalterra): 20 id id.

M. P. Pulido: Orden (Bnenos Aires: 117 id. id.

Calixto López Co. Tayler Ries: (E U A): 2 cajas tabaco elaborado.

Calixto López Co.: F. C. Gregg (E U A): 1 id id.

Calixto López Co.: Same (E U A): 1 id id.

Calixto López Co.: C. H. (Londres): 2 id id.

Calixto López Co.: Jarrett Bross (Londres): 1 id id.

Calixto López Co.: Tayler Ríos (E U A): 1 id id.

Vapor americano "Turrialba": para Colón y escalas.

Cifuentes Pego Co.: C A E T. (Bolivia): 12 cajas tabaco elaborado.

Manifiesto del vapor cubano ANTOLIN DEL COLLADO, Capitán Alemany, procedente de La Fe, escala y consignado a la Empresa Naviera de Cuba.

D ELA FE:

Romaguera y Co.: 140 sacos carbón.

P Castiello: 77 piezas madera.

Flores y Duarte: 20 tercerolas miel abeja.

Nuevo y Co.: 14 sacos ajonjolí.

Varias marcas: 15 cerdos.

José García: 2 cajas aves.

E. González: 6 cerdos, 2 cajas aves

Co. Curtidora: 4 sacos cueros.

Varias Marcas: 6 cerdos; 4 cajas aves,

J. Fernández: 2 pavos; 1 id id; 4 pollos.

DE DIMAS:

Felipe Alemany: 24 sacos malangas.

Varias Marcas: 15 cerdos, 9 cajas aves y pavos.

Pedro Rivas: 1 caja aves y cerdo.

Varias Marcas: 5 cerdos.

West India Oil R. Co.: 7 bultos envases vacíos.

Pedro Rodríguez: 199 cerdos; 1 jau la aves.

A Rodríguez: 1 caja frutas y cerdo.

R. Caso: 1 galló fino.

Martínez y Co.: 2 cerdos.

B. Digon: 1 id.; 1 jaula aves.

J. Rodríguez: 4 pollos.

José M. Digón: 2 cerdos.

Ruisánchez Gutiérrez: 2 id.

DE SANTA LUCIA:

Ramón Muñiz: 1 cerdo.

R. Madan: 1 cerdo.

DE PUERTO ESPERANZA:

C. González y Co.: 108 tercios tabaco en rama.

José Sánchez: 10 id. id.

José de la Hoz: 70 cerdos.

F. Alvarez: 30 id id: 4 chivos; 100 cerdos.

Pedro Blanco: 140 id.

M. Figuera: 253 id.

Alonso y Co.: 1 id.: 1 guanajo.

Varias Marcas: 21 cajas cerdos, aves y guanajos.

M. A. Suárez: 1 saco viandas; 1 caja cerdo; 1 id aves.

DE BERRACOS:

Alonso y Co.: 3 pavos; 1 cerdo.

Varias marcas: 9 cajas cerdos y aves.

Magdaleno Cruz: 4 cerdos; 28 carneros.

DE RIO BLANCO:

Varias Marcas: 31 cajas cerdos; aves y guanajos.

DE BAHI AHONDA:

Pablo Cepero: 150 cerdos.

INFORMACION GANADERA

La venta en pie. E mercado cotiza los siguientes precios:

Vacuno de 6 a 7 centavos.

Cerda de 9 a 11 centavos el del país.

Matadero de Luyanó. Las reses beneficiadas en este Matadero se cotizan a los siguientes precios:

Vacuna de 24 a 26 centavos.

Cerda de 40 a 50 centavos.

Lanar de 40 a 50 centavos.

Reses sacrificadas en este Matadero: Vacuno 100, Cerda 700, Lanar 5

Matadero Industrial. Las reses beneficiadas en este Matadero se cotizan a los siguientes precios:

Vacuno de 24 a 26 centavos.

Cerda de 40 a 50 centavos.

Lanar de 40 a 50 centavos.

Reses sacrificadas en este Matadero. Vacuno 279, Cerda 201, Lanar 99.

Entradas de Ganado: De Camagüey llegó un tren con 12 caros con ganado vacuno para el consumo consignado a la casa Lykes Bros y 4 caros a laorden de Godofredo Perdomo.

Se espera otro tren de Camagüey para la casa Lykes y Bros y para varos concomenderos.

EXPOSICION INTERNACIONAL DE AVICULTURA

SERA CELEBRADA EN OTTAWA CANADA DEL 27 DE JULIO AL 4 DE AGOSTO DE 1927

En la Sección de Fomento y Expansión Comercial, de la Secretaría deAgricultura, Comercio y Trabajo se tienen noticias de que la Exposición Internacional de Avicultura que se celebrará en Ottawa, Canadá, del 27 de Julio al 4 de Agosto de 1927 ya ha terminado el programa. Todas las ramas de la avicultura, tales como la cría, nutrición, enfermedades, etc. así como la industria avícola recibirán preferente atención. Técnicos de todas partes del mundo concurrirán a dicha exposición y se discutirán los trabajos realizados en los laboratorios de Europa y América relacionados con la avicultura.

Italia, Alemania, Bélgica, Holanda, España, Dinamarca, Polonia y Rusia tomarán parte en la exposición además de las naciones de habla inglesa y las repúblicas subamericanas; la concurrencia de estas naciones servirá para fomentar la amistad entre los pueblos.

La Exposición Internacional de Avicultura ocupará más de 200.000 pies cuadrados, habrán aproximadamente 10.000 pájaros y las exhibiciones comerciales serán uno de sus principales atractivos. Una sola firma que se dedica al negocio de incubadoras ha tomado para su exhibición 7.000 pies cuadrados.

Los que deseen concurrir a esta exposición deberán ponerse en relación con el World's Poultry Congress Secretary, Ottawa, Canadá.

MERCADO LOCAL DE VALORES

Inactivo estuvo ayer el mercado local de valores.

Solamente acusaron alza las acciones de la Internacional de Teléfonos y las preferidas de la Empresa Naviera de Cuba.

A las doce m. terminaron ayer las operaciones en la Bolsa.

Cerró el mercado quieto.

BANCO DEL COMERCIO

TIPOS DE CAMBIO DEL DIA 23 DE DICIEMBRE

	Venta	m. o.
New York cable	3	32 P.
New ork vista	5	64 P.
Londres cable	4.85	1/2
Londres vista	4.85	1/4
Londres 60 d/v		
París cable	3.99	
París vista	3.98	
Madrid cable	15.29	
Madrid vista	15.28	
Suiza cable	19.36	
Suiza vista	19.35	
Milán (Italia) cable	4.54	
Milán (Italia) vista	4.53	
Bélgica cable	13.94	
Bélgica vista	13.93	
Holanda cable	40.05	
Holanda vista	40.06	
Hong Kong cable	48	3/4
Hong Kong vista	48	1/2

LAMBORN, HUTCHINGS & COMPANY

Miembros de The New York Stock Exchange

Edificio Royal Bank of Canada, 2º piso

Teléfono A-7215

VALORES - AZUCARES

Hilos Privados Directos a New York, Chicago y otras ciudades de los EE. UU.

Felicidades, Familia...!

"Betún" anhela unas Pascuas dichosas para todos

Y para que no les brinque el lechón en la barriga, el paseíto en automóvil dénlo sobre

Gomas "GOODRICH"

LA FELICIDAD DE TODO AUTOMOVILISTA QUE NO QUIERE TENER PREOCUPACIONES CON LAS RUEDAS, ESTRIBA EN ELEGIR LA GOMA PREFERIDA POR LOS QUE SE HAN CANSADO DE PROBAR MARCAS.

"GOODRICH" ES LA GOMA DE CONFIANZA EN TODOS SENTIDOS Y EN TODOS LOS PAISES.

DISTRIBUIDORES: HENDERSON-AGUIRRE CO., S. A. ZANJA 66 1/2

Goodrich Silvertowns

GOMAS CAMARAS

"MULTIPLE" APDO 1241

12742 1d-1

CERVEZA: ¡DEME MEDIA "TROPICAL"!

M.E.C.D. 2016

ACCIONES

WARREN BROTHERS

Ejecutamos órdenes.

Están registradas en el New York Stock Exchange.
Devengan un dividendo de $1.00 trimestral y pagaron en la última semana $1.00 extra que hace un total de $5.00 al año.
La Compañía tiene 115,280 acciones y en los primeros 8 meses del año las entradas por cada acción fué de $5.51 comparado con $2.20 en igual período de tiempo en el año 1925, teniendo por tanto un aumento de 150 por ciento en sus entradas.
El Tribunal de Subastas de la Carretera Central recomendó a Warren Bros. para ejecutar la obra.

INVIERTA EN VALORES
PREGUNTE NUESTROS PRECIOS
COMPRAMOS Y VENDEMOS VALORES DE TODAS CLASES

E. Taboada. J. M. Capmany

(Miembros de la Bolsa de la Habana)

Banco del Canadá, Departamento 306. Teléfono A-4777

PESETA

SE COTIZO A RAZON DE:
6 PESETAS
54.44
DOLLAR

FRANCO

SE COTIZO A RAZON DE
25 FRANCOS
18 CENTIMOS
DOLLAR

MERCADO DE LA HABANA

COTIZACION OFICIAL DE LA BOLSA

BONOS Y OBLIGACIONES INSCRIPTOS EN LA BOLSA DE LA HABANA — Diciembre 23 de 1926.

Valor: $82.892,520.00

	Capital	Valor nominal	Interés	Comp.	Vend.
R. Cuba 1904 Speyer..	$ 35.000.000	1000 500	5 %	102½	103¾
R. Cuba 1905 D. I.....	11.169.800	100	5 %	97½	—
R. Cuba 1909, 4 1|2.. ..	16.500.000	1000 500 100	4½ %	94	—
R. Cuba 1914, Morgan..	10.000.000	1000 500	5 %	102	—
R. Cuba 1917, Puertos.	7.000.000	500	5 %	98	—
R. Cuba 1923, 5 1|2 ..	50.000.000	1000 500 100	5½ %	104⅝	105½
A. Habana 1a. hip....	6.183.000	100	6 %	102	—
A. Habana 2a. hip....	2.655.000	100	6 %	102	—
Banco Territorial	4.000.000	100	6 %	78	—
Calzado	400.000	1000 100 100	8 %	79	94
Cerv. Internacional. ..	2.000.000	500	7 %	108	109
Ca. Az. Ciego de Avila	700.000	1000	6 %	—	—
Acueducto Cienfuegos..	1.500.000	500	7 %	—	—
Ca. Curtidora	200.000	500 100 10	6 %	—	—
Gas y Electricidad.. ..	4.000.000	1000	6 %	106	—
F. C. Gibara	349.000	500	6 %	—	—
H. Electric (Cons.) ..	8.972.561	1000	5 %	97¾	—
Ca. Licorera..	2.500.000	500 100	7 %	26¾	—
Manufacturera	2.600.000	500	6 %	51½	53½
Matadero Industrial ..	500.000	500	6 %	60	75
Nacional de Hielo.. ..	300.000	100	6 %	—	—
N. F. de Hielo (bonos)	3.000.000	100	7 %	103½	—
N. F. de Hielo (obligs.)	3.000.000	1000	6 %	103½	—
F. C. Noroeste..	3.000.000	1000	6 %	—	—
Papelera Serie A.	500.000	1000	8 %	96¾	—
Papelera serie B.	800.000	500	8 %	64	80
Eléctrica Santiago	1.500.000	500	6 %	—	—
Teléfono	2.000.000	100 200 1000	5 %	96	—
Teléfono (Conv. Col.)	2.500.000	500	5 %	—	—
F. C. Unidos	3.830.000	500	5 %	87	—
Ca. Urbanizadora	2.000.000	500	8 %	—	—
Metropolitana	1.200.000	1000 500	7 %	103	105
Jarcia Matanzas..	500.000	1000	6 %	100¼	105
Ironbeer (obligaciones).	200.000	500	8 %	—	—

ACCIONES
Valor inscripto: $283.014.800 00

	Capital	Comp.	Vend.
Compañía Cubana de Accidentes.. ..	$ 250.000	—	—
Banco Agrícola de Puerto Príncipe ..	320.000	—	—
Banco Territorial de Cuba	5.000.000	31	80
Banco Territorial de Cuba (benefs.)..	5.000.000	1⅝	—
Calzado; preferidas	400.000	25	—
Cervecera Internacional	1.000.000	150	—
Compañía Azucarera Ciego de Avila..	1.200.000	—	—
Acueducto de Cienfuegos	1.000.000	—	—
Constancia Cooper Company	1.000.000	—	—
Compañía Constructora (preferidas)..	2.000.000	—	—
Compañía Constructora (comunes) ..	3.000.000	—	—
Cuba Cane Sugar (preferidas)	50.000.000	46	—
Cuba Cane Sugar (comunes)	50.000.000	7½	—
Cuban Railroad (preferidas)	10.000.000	—	—
Cuban Central (preferidas)	900.000	—	—
Cuban Central (comunes)	900.000	—	—
Cuban Tire R. Co. (preferidas).. ..	781.700	—	—
Cuban Tire R. Co (comunes)	2.563.400	—	—
Compañía Curtidora Cubana	300.000	—	—
Ferrocarril Gibara-Holguín..	400.000	—	—
Compañía Industrial de Cuba	15.000.000	—	—
Ca. Jarcia de Matanzas (preferidas)	250.000	—	—
Ca. Jarcia de Matanzas (comunes) ..	2.500.000	97	98¾
Compañía Licorera (comunes)	3.500.000	31¾	34
Lonja Comercio Habana (preferidas).	8.000.000	3¾	4½
Lonja Comercio Habana (comunes) ..	200.000	100	—
Manufacturera Nacional (preferidas).	200.000	100	300
Manufacturera Nacional (comunes)..	5.000.000	6¼	7½
Matadero Industrial	6.000.000	2	3
Empresa Naviera (preferidas)	1 000.000	—	—
Empresa Naviera (comunes)	2.000.000	61	—
Nueva Fábrica de Hielo	4.000.000	11½	15
Nacional de Perfumería (preferidas).	3.000.000	411	—
Nacional de Perfumería (comunes) ..	1.400.000	73	85
Ca. Cubana de Pesca (preferidas)....	1.850.000	14	19
Ca. Cubana de Pesca (comunes).. ..	1.000.000	103	—
Banco de Préstamos	1.500.000	30	—
Eléctrica de Santiago de Cuba	500.000	—	—
Eléctica de Sancti Spíritus	1.500.000	—	—
	39.800	—	—
Cuban Telephone (preferidas)	2.000.000	109	110½
Cuban Telephone (comunes)	5.000.000	125	150
Teléfono Internacional	61.272.100	126	126½
The Trust Company of Cuba	5.000 000	—	—
F. C. Unidos y Almacenes de Regla..	6.859.970	90	93
Union Oil Company	1.000.000	—	—
La Unión Nacional (preferidas)	750.000	—	—
La Unión Nacional (beneficiarias)....	750.000	—	—
Ca. Urbanizadora (preferidas)..	1.500.000	—	—
Ca. Urbanizadora (comunes)..	3.000.000	—	—
Metropolitan Auto	200.000	—	—
H. Electric Ry (preferidas..	500.000	94½	—
H. Electric Ry (comunes)..	236.500	26	—

NOTA.—Es de observarse que en la Bolsa de la Habana solamente dos Compañías azucareras cotizan sus valores: la ompañía Azucarera Ciego de Avila y la Cuban Cane Corporation. En cambio, obsérvese el número de Compañías azucareras que cotizan sus valores en la Bolsa de New York. Véase dicha información. El montante total de los valores inscriptos en la Bolsa de la Habana, incluyendo los bonos de la Deuda Pública, asciende a $460,390,021.00.

COMPRO

Obligaciones Crédito Urbano Series A y B
Bonos del Vedado Tennis Club
Bonos Planta Eléctrica de Marianao
Acciones Preferidas del Teléfono

VENDO

$10.000 Bonos República de Cuba 5-1 2%
135 Acciones Preferentes 5% Havana Electric Utilities
110 " Ferrocarriles Unidos
50 Acciones Havana Electric Ry. Preferidas
50 " Havana Electric Ry. Comunes
100 " F. C. Consolidados de Cuba Preferidas
25 " Havana Electric Utilities Preferidas 6%

ANTES DE COMPRAR O VENDER ACCIONES O BONOS PIDAME TIPO Y AHORRARA DINERO

Julio B. Forcade

(Especialista en Bonos)
Oficinas: Bank of Nova Scotia 222-223
Teléfono: A-4983

LONJA DEL COMERCIO DE LA HABANA, S. A.

BONOS HIPOTECARIOS

El día 31 de Diciembre actual, a las 9 a. m. tendrá efecto en nuestro Salón de Actos el DECIMO SEPTIMO sorteo para la amortización de los CUARENTA BONOS HIPOTECARIOS que dispone el artículo 8º de la escritura de su emisión.

El importe de los Bonos que resulten amortizados, con su correspondiente CUPON NO. 37, será satisfecho desde el día 3 de Enero de 1927; así como también el mismo Cupón No. 37 perteneciente a los demás Bonos en circulación.

Los poseedores de estos Bonos, con antelación a la mencionada fecha, deberán proveerse de las facturas necesarias para la presentación al cobro de los Cupones respectivos acudiendo a esta Secretaría cualquier día hábil de 8 a 10 de la mañana.

Habana, Diciembre 20 de 1926

Dr. Antonio M. DE AYALA.
Secretario

REAL ESTATE

TURISMO URBANO

La reunión celebrada en Palacio por iniciativa del señor Presidente de la República en favor del turismo es quizás la iniciativa urbana de más trascendente significación. El turismo se halla tan unido a la vida de la ciudad como sus propias calles. El turismo lo comprende todo. Turismo es el símbolo urbano de la cultura, verdadera Turicultura. El turista es un huésped de la ciudad. Como tal huésped exige trato hospitalario, cortesía extrema, satisfacción de curiosidad. Huésped gentil, el turista es a la vez un consumidor de los productos de la ciudad. Como tal consumidor es un protector de la industria, del comercio, de los negocios de la ciudad.

A un huésped de esta clase, verdadero señor de la urbe mientras permanece en ella, corresponde vestirle la ciudad, adornarle los paseos, enriquecerle los puntos que visita, hacerle plácida en una palabra su estancia en el país. Para que armonicamente la visita corresponda a la ciudad visitada, se necesita organización adecuada; se requiere que cada ciudadano sienta en sí mismo, haga suya, la grata y honrosa presencia del turista en todas las secciones de la capital.

Uno de los grupos sociales a quien corresponde más íntimamente satisfacer estos deberes urbanos lo forman sin duda los propietarios. El dueño de un edificio urbano tiene sólo que cumplir fielmente los deberes de las ordenanzas municipales en lo que al ornato público concierne; lo tiene consigo mismo. Durante la temporada turística debiera ser obligación voluntaria el adorno y limpieza de las fachadas; debiera constituir ese requisito una de las cláusulas del contrato de arrendamiento, ya para que obligue al inquilino, ya para que lo realice por su cuenta el propietario.

Con ello no se causa perjuicio alguno al dueño de la casa. La limpieza, el ornato, la pintura, la presentación de un edificio se paga por sí mismo y aumenta automáticamente el importe de las rentas. Pero ya que iniciativa tan complicada no podría ejecutarse en los escasos días de la actual temporada, se pudiera en cambio conseguir que a la reunión de comerciantes, industriales, banqueros y entidades económicas convocadas para una próxima reunión por el Primer Magistrado de la República concurrieran también los elementos representativos de la propiedad urbana. Su presencia en la reunión les daría en primer término la personalidad que hoy no tiene practicamente en la Comisión Nacional del Turismo y la ocasión para asociarse con otros elementos de la ciudad de intereses concordantes, a fin de que cada cual contribuya con la medida de sus recursos al auge de la ciudad y al engrandecimiento de sus intereses esenciales.

LONJA DEL COMERCIO DE LA HABANA

Cotización oficial para ventas al por mayor y al contado, de ayer, 23 de diciembre

ACEITE:	
Oliva latas 23 libras qq....	22 00
Semila de algodón, caja.. ..	15.50
AFRECHO:	
Fino harnoso qq de 2.75 a..	3.25
AJOS:	
Capadres morados, 32 mancuernas	0.40
Capadres bañolas 35 mancuernas..	0.50
Primera 45 mancuernas	0.30
Chilenos..	—
Murcianos..	—
ARROZ:	
Canilla viejo quintal de 6.00 a	6.25
Saigon largo número 1 qq....	4.25
Semilla S. Q. quintal..	4.15
Siam Garden número 1.. ..	4.20
Siam Garden extra 5 por 100 quintal	5.75
Siam Garden extra 10 por 100 quintal..	5.25
Siam brilloso qq. de 6.90 a..	7.00
Valencia legítimo qq..	5.75
Americano tipo Valencia qq..	—
Americano partido qq..	3.50
AVENA:	
Blanca quintal..	2.50
AZUCAR:	
Refino 1a. qq	4.60
Refino 1a Hershey qq	4.60
Turbinado Providencia qq. ..	—
Turbinado corriente qq	4.10
Centrífuga Providencia qq ..	—
Centrífuga corriente qq	3.25
BACALAO:	
Noruega caja de 10.50 a....	11.50
Escocia caja	10.00
Aleta negra caja	9.50
Alaska caja	—
BONITO Y ATUN:	
Caja de 20.00 a	24.00
CAFE:	
Puerto Rico qq de 38.00 a ..	44.00
País qq de 30.00 a	35.00
Centro-américa qq de 32.00 a	36.00
Brasil qq de 29.00 a	36.00
CALAMARES:	
Caja de 8.50 a..	11.50
CEBOLLAS:	
Medios huacales galegas.. ..	2.25
En huacales gallegas	—
Huacales isleñas..	—
En sacos americanas	4.50
Del país quintal..	—
Egipcias saco..	—
CHICHAROS:	
Quintal de 7.00 a..	7.50
FIDEOS:	
Del País quintal..	8.75
FRIJOLES:	
Negos país qq	—
Negros orilla qq..	—
Negros arribeños qq..	6.50
Colorados largos americanos, quintal de 11.00 a	12.00
Colorados chicos qq. de 7.50 a	8.00
Rayados largos qq. de 5.00 a	7.00
Rosados California qq	7.25
Carita qq. de 5.00 a	7.00
Blancos medianos quintal de 4.50 a	5.06
Blancos marrows europeos, de 7.00 a	8.00
Blancos marrows Chile	—
Blancos marrows americanos	—
Colorados europeos..	—
GARBANZOS:	
Gordos sin cribar qq..	8.00
HARINA:	
De trigo, según marca, saco, de 9.00 a..	11.50
De maíz país qq. de 3.00 a	3.50
HENO:	
Americano quintal..	2.50
JAMON:	
Paleta qq. de 23.50 a	26.50
Pierna qq. de 37.00 a	43.00
MANTECA:	
Primera refinada en tercerolas quintal	17.65
Menos refinada qq	17.40
Compuesta qq..	14.50
MANTEQUILLA:	
Danesa, latas de media libra, qq. de 70.00 a	76.00
Asturiana, latas de 4 libras, quntal de 40.00 a	60.00
MAIZ:	
Argentino colorado qq	2.40
Argentino pálido qq..	—
Americano qq..	2.00
Dominicano quintal..	—
Del país qq	—
PAPAS:	
En barriles Virginia..	7.00
En sacos americanas..	7.00
En sacos del país qq..	—
En tercerolas Canadá	—
Semilla blanca	—
Príncipe Eduardo sacos de 90 libra	3.60
PIMIENTOS:	
Españoles ¼ caja..	8.50
QUESO:	
Patagrás, crema entera quintal de 34.00 a	38.00
Media crema qq. de 18.00 a..	22.00
SAL:	
Molida saco	2.25
Espuma saco de 1.20 a	1.75
SARDINAS:	
Espadín lub 30 m|m caja de 9.00 a	9.50
Espadín planas 18 m|m caja, de 5.00 a	5.50
TASAJO:	
Surtido quintal	16.00
Pierna quintal	18.00
TOCINO:	
Barriga quintal	24.00
TOMATES:	
Españoles 1|4 natural caja..	5.50
Puré en 1|4 caja	5.25
Puré en 1|8 caja	3.25
Natural americano un kilo..	4.00

Celebró sesión la Cámara de Comercio Americana de Cuba

El miércoles celebraron los Directores de la Cámara de Comercio Americana de Cuba su acostumbrado almuerzo semanal en el Club Americano.

Se informó a la junta, de acuerdo con comunicación recibida del Comandante en Jefe de los Veteranos de la Guerra Hispano-Americana Rice W. Means, que el ex-Comandante en Jefe de dicha organización C. W. Herrick, actualmente presidente de la Comisión de Preparatitos, estaba en camino a la Habana para hacer preparativos para la junta de los Veteranos en 1928. La Comisión de Propaganda de la Cámara de la cual Mr. Wm. M. Whitner es presidente, cooperará con las demás organizaciones locales para ayudar a Mr. Herrick y hacer su estancia aquí lo más agradable posible.

Walter M. Daniel, quien acaba de llegar después de asistir a la junta de Diciembre de la directiva de la Directiva de la Cámara de Comercio de los Estados Unidos en Washington, hizo un resumen de los diversos tópicos que se consideraron por la Cámara Nacional. Cree muy posible que los directores de ese cuerpo celebren su junta de Febrero en la Habana; sin embargo, este punto será decidido definitivamente en estos días. El Consejo de la Cámara Nacional está compuesto por figuras principales de los círculos comercial y financiero de los Estados Unidos y Mr. Daniel y la Cámara Americana local han estado trabajando durante los seis últimos meses para obtener para la Habana una convención tan representativa.

Mr. Daniel también informó sobre las dificultades con que está tropezando el Proyecto Green, sobre el Convenio Postal entre Cuba y los Estados Unidos, en la presente sesión se informó que se habían acabado de recibir noticias que daban esperanzas de acción favorable.

La Cámara decidió enviar un delegado especial a la Conferencia Comercial Panamericana que se celebrará en Washington bajo los auspicios de la Unión Panamericana del 2 al 5 de mayo. La Federación de Corporaciones Económicas enviará un delegado cubano, según informó a la junta R. A. Anderson, qué asistió a la sesión de la Federación el lunes pasado.

COLEGIO DE CORREDORES NOTARIOS COMERCIALES DE LA HABANA

COTIZACION OFICIAL DE AYER, 23 DE DICIEMBRE

Cambios	Tipos
S|E. Unidos cable	3|32 P.
S|E. Unidos vista	1|16 P.
Londres cable..	4.85 ⅝
Londres vista	4.85 ⅜
Londres 60 días vista....	—
París cable..	3.99
París vista..	3.98
Bruselas vista..	2.80
España cable	15.28
España vista	15.27
Italia vista..	4.50
Zurich vista..	19.34
Hong Kong vista	48.35
Amsterdam vista	40.00
Copenhague vista	—
Christianía vista	—
Estocolmo vista	—
Montreal vista	—
Berlín vista	—

Notarios de turno

Para Cambios: Raúl Comesaña.
Para intervenir en la cotización oficial de la Bolsa de la Habana: Rafael Gómez Romagosa; Raúl E. Argüelles.
Visto Bueno: Antonio Arocha, Síndico-Presidente; Enrique Pertierra, Secretario contador.

CLEARING HOUSE

Las compensaciones efectuadas ayer entre los Bancos asociados al Clearing House ascendieron a la cantidad de $1.893.906.35.

N. Gelats & Co. BANQUEROS HABANA *Aguiar 106-108*

Vendemos cheques de Viajeros Pagaderos en Todas Partes del Mundo y Cartas de Crédito Circulares en las mejores Condiciones

"SECCION DE CAJA DE AHORROS"

Recibimos Depósitos en esta Sección Pagando Interés de 3 por 100 Anual

Todas estas operaciones pueden efectuarse también por correo

MERCADO LOCAL DE AZUCAR

Completamente quieto estuvo ayer el mercado local de azúcar.

Se exportaron ayer 44.236 sacos de azúcar.

Mr. Mikush, de Viena ha dado a la publicidad un nuevo estimado de la cosecha de remolacha de Europa, con 40.000 toneladas menos que el estimado del Sr. Licht de Alemania.

En New York el mercado de azúcares permaneció inactivo, cotizando a 3 5-16 centavos libra costo y flete.

Hasta las cuatro de la tarde no se había anunciado operación alguna.

El movimiento de azúcares en los puertos del Atlántico durante la semana pasada fueron 49.512 toneladas de arribos; 57.000 toneladas de derretidas y 212.450 toneladas de existencia.

Anuncian de Londres un mercado quieto.

En la Bolsa de Azúcares Futuros, en New York se vendieron ayer 38.000 toneladas de azúcar.

COTIZACION OFICIAL DEL PRECIO DEL AZUCAR

Las cotizaciones oficiales del precio del azúcar de acuerdo con el Decreto núm. 1770 fueron como sigue:

Habana..	3.035288
Matanzas.	3.093750
Cárdenas.	3.072212
Sagua.	3.102981
Manzanillo.	3.056828
Cienfuegos.	3.087598

Bolsa de New York

FERROCARRILES	Cierre
Atch Top Santa Fe	170
Atl. Coast Line	208½
Baltimore Ohio	107¾
Canadian Pacific	168½
Chesapeake Ohio	165¼
Chi. Gt. West. com.	
Chi. Gt. West. pref.	
Chic. N. W.	81½
Chi. Mil San Paul com.	
Chi. Mil San Paul prf.	
C. Rock I. P.	70¼
Delawar Hudson	
Del. Lack West	148
Erie	
Erie First	54
Great Northern	82¼
Illinois Central	
Kansas City Southern	42¾
Lehigh Valley	
Louisville Nash	133¼
Mo. Kan. Tex. prf.	96
Mo. Pac. com.	39¾
Mo. Pac. pref.	92½
N. Y. Central	143½
N. Y. N. H. H.	43⅞
N. Y. Ont. West	
Nickel Plat com.	192
Norfolk Western	160¼
Northern Pacific	80¼
Pensylvannia	56⅞
Pere Marquete	
Titts W. Va.	
Reading	97⅞
St. Lousi St. Francisco	103
St. Louis Southwestern	
Seaboad ar Line com	35
Seaboard ar Line pref.	39
Southern Pacific	111
Southern Railway	121¾
Texas Pac.	55½
Union Pacific	164⅜
Wabash com.	42¼
Wabash prf.	
Western Pacific com.	
Wheel Lake Erie com.	
Wheel Lake Erie prf.	
EQUIPOS	
American Car Fou	101⅝
American Brake Shoe	
American Locomotive	109
Baldwin Locomotive	165¾
Gen. Rail Sig.	
N. Y. Air Brake	
Pulflman	189⅞
Westinghouse Air Brake	
MOTORES	
Chandler Mot.	
Chandler Mot prf.	22
Chryler	41⅝
Fed Mot. Tr.	
Dodge Motors com.	28½
Dodge Motors pref.	
General Mot.	154¾
Hudson Motor Co.	51⅝
Hupmovile	21⅞
Jordan Motors	21½
Mack Trucks	97
Moon Motor	
Nash	70⅜
Packard Motors	36½
Paige	
Peerlees Motors	29
Pierce Arrow com.	23⅝
Studebakel Corp.	55¾
White	57½
Willys Over	23⅜
Yellow Truck	28⅛
ACCESORIOS	
Am. Bosch Mag.	16⅝
Briggs Body	29¾
Gabriel Snubbers	
Hayes Wheel	
Moto Meter	
Motor Wheel	
Stewart Warner	65⅛
Soromberg Carb.	
Timken Roller	81⅞
GOMAS	
Ajax	9½
Fisk Tire	17⅛
Goodrich	43⅞
Kelly Springfield Tire	
U. S. Rubber	61¼
ACEROS	
Am. Steel Fou	44⅜
Bethlehem Steel	47⅞
Colo F. I.	44⅞
Crucible Steel	80½
Gulf States	56
Inland	
Lulum	
Republic Iron Steel	57
Sloss Sheffield	
United Alloy	
N. S. Steel	157⅛
Vanadiun	39⅜
Youngstown	90
PETROLEOS	
Atlantic Ref.	116
Barnsdall A.	27¾
California Petrol.	31
General Asphalt	86
General Pet.	
Independent Oil Gas	31¼
Louisania Oil	16⅜
Maracaibo	19½
Marland Oil	56¾
Mex. Seaboard	
Mid Cont Pet.	33⅜
Pan American A.	
Pan American B.	66
Pan American West B.	
Phillips Petroleum	56⅜
Panhan P. R.	
Pure Oil	27⅞
Shell Union Oil	29¼
Sims Petroleum	
AZUCAR Y FERROCARRILES CUBANOS	
American Beet Sugar	24¼
American Sugar Ref.	83
Cuban Cane Sugar com.	10⅜
Cuban Cane Sugar prf.	47½
Cuban American Sugar	27¼
Cuba Company	
Consoldatec R. R. of Cuba.	
Punta Alegre	
Puerto Rico Sugar	160¼

MERCADO DE ALGODON

Ayer al cierre del mercado de New York se cotizaba el algodón como sigue:

	Quintal
Diciembre..	13.02
Enero 1927	12.37
Marzo..	12.62
Mayo..	12.82
Julio..	13.01
Octubre..	13.21

U392716 etaoin shrdlu cmfwyp upup

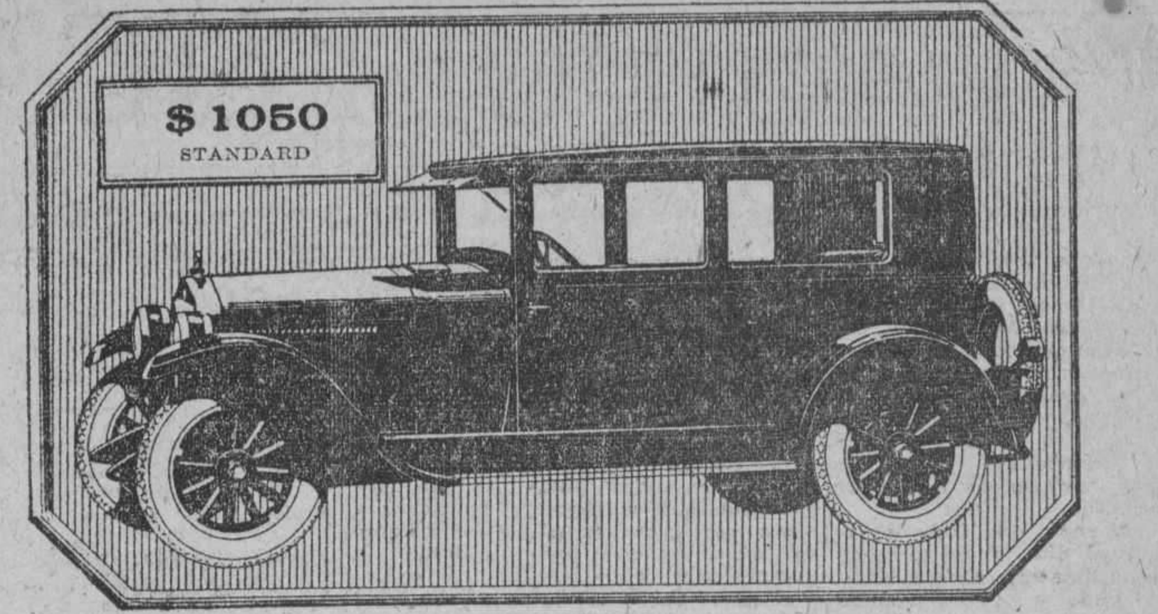

NUEVO MODELO **ESSEX** COACH TODO ACERO

CON PINTURA LACQUER VERDE DOS TONOS

¿Por qué seguir usando el anticuado 4 cilindros, si este 6 cilindros de alta calidad le ahorra dinero en precio y en consumo?

Piense en los 32 kilómetros por galón de gasolina y en lo que gana en confort, solidez y suavidad de marcha.

Esto es posible solamente con la ya famosa fábrica de carrocerías de los "10 millones", única en el mundo que emplea tan revolucionarios métodos de fabricación.

El modelo abierto a $1,100, es el 5 pasajeros ligero de mayor capacidad y amplitud y el único de precio comparable, que tiene vestidura de cuero legítimo.

GRANDES FACILIDADES DE PAGO, CON MODICO INTERES Y SIN EXIGIR SEGURO.

J. ULLOA Y CIA.

(Más de 12 años de existencia)

P. Martí 3, 5 y 7. Habana Teléfono M-7777.

TABACO

DEL MERCADO EN RAMA

Torres, Gener y Hermanos continuaron ayer registrando de las clases para cigarrería que compraron a los Sobrinos de Antero González, quienes entregaron a los mencionados fabricantes un aproximado a doscientos tercios de colas.

—Cuatrocientos setenta y seis de quintas y segundas de la última cosecha, de mayor cantidad comprada—según las noticias que tenemos—registraron y cargaron ayer Manuel A. Suárez y Compañía en los almacenes de Muñiz y Hermanos.

—Prieto y Hermanos vendieron y entregaron a Calixto Rodríguez Mauri, ochenta tercios de capas de Remedios.

—Hijos de Diego Montero acabaron de registrar doscientos tercios de quintas casa de Torres y Meneses.

—Setenta de clases bajas para la exportación, compraron a Foyo y Rodríguez los exportadores Leslie Pantín e Hijo, quienes ayer mismo registraron dicho tabaco.

—Constantino González y Compañía siguen en el mercado comprando colas para la exportación.

Ayer registraron y cargaron doscientos treinta tercios en los almacenes de Fernández y Hermanos, quienes han de entregarles otro lote.

ENTRADAS DE TERCIOS

Entraron ayer por el patio de los ferrocarriles las partidas de tercios siguientes:

De Vueltas: para Hijos de Diego Montero, 88.

De Las Ovas: para Constantino González y Cº, 220.

De Florencia: para Ruisánchez y Gutiérrez, 148.

De Santa Clara: para Leslie Pantín e Hijo, 59.

De Puerta del Golpe, para Constantino González y Compañía, 280, en dos casillas.

De Las Ovas: para Pérez y Capín. 45.

De San Diego del Valle: para Sobrinos de Antero González, 18.

De Falla: para Mario Suárez, 116.

De Florencia: para M. Winter, 242 en dos casillas.

y Cº, 385 en cuatro casillas.

De Caibarién: para Abraham Haas

Por el almacén de recibos de los mismos ferrocarriles entraron las siguientes partidas:

De Santa Clara: para Echevarría y Pérez: 38.

De Placetas: para Ramón Cepa y Granda, 18.

De Sancti Spíritus: para Leslie Pantín e Hijos, 16.

De Fomentos: para Gabino Rocha, 34 tercios.

MAS VEGAS VENDIDAS

Gil Alvarez, de Pinar del Río, ha vendido el tabaco de su vega La Guabina, a los fabricantes de esta capital Villamil, Santalla y Compañía.

Zaragoza, de San Luis, que vendió su escogida a Pancho Arango, está ya entregando el tabaco al mencionado fabricante de Tampa.

Y en Río Hondo se han vendido también varias vegas, cuyo total de tercios pasa de seiscientos.

AGENCIA DE ADUANA

EMBARCADORES
Despachos y envíos para el interior
SERIEDAD, RAPIDEZ, ECONOMIA
Julián del Barrio
Marta Abreu 4 (antes Amargura)
Teléfonos: M-6408—A-7546
Apartado 506, Habana

P 676 30 d 2 L

¡CURE SU CATARRO!

EL GRIPPOL

Es una medicación de gran éxito en el tratamiento de la grippe, tos, catarros, bronquitis, tuberculosis pulmonar, laringitis y todos los desórdenes del aparato respiratorio.

DOSIS:
Para adultos, cuatro cucharadas al día.
Para niños, consúltese el folleto que acompaña al frasco.

LABORATORIO DEL DR. A. C. BOSQUE
TEJADILLO 36. HABANA

Rechace de plano toda sustitución

EN LA CIUDAD O EN EL CAMPO

COCINAS DE CARBON "A-B"

Resuelva el problema de su cocina, de una manera práctica, eficiente y económica, comprando una de estas cocinas.

Queman carbón vegetal, leña o carbón de piedra de una manera perfecta, sin humo ni olores molestos.

Tienen 6 hornillas, horno y calentador de agua para el servicio de toda la casa. Este calentador no consume nada pues trabaja con el mismo fuego con que se cocina. Hay tres modelos diferentes.

Venga a verlas o escriba pidiendo Catálogo.

ARELLANO Y CIA
CASA PRINCIPAL: MARTA ABREU (AMARGURA) Y HABANA · SUCURSAL: J. G. ZENEA (NEPTUNO) Nº 63
TEL. A 8329 HABANA TEL. M 7530

M.E.C.D. 2016

NOTAS POLITICAS

La Junta Municipal Electoral escrutó en el día de ayer los Colegios Villanueva número 2 y Cerro número 3, provincial y municipal y el Colegio Arroyo Apolo 5, municipal. Sumados sus votos a los Colegios escrutados en días anteriores dan el siguiente resultado:

PARA GOBERNADOR:

A. RUIZ .... 40.602 — E. ASBERT .... 29.334 — C. URQUIAGA 5.095

PARA ALCALDE:

M. M. GOMEZ ...... 11.632 — J. M. DE LA CUESTA 9.237 — V. M. CANDIA 2.858

PARA REPRESENTANTES:

PARTIDO LIBERAL		PARTIDO CONSERVADOR		PARTIDO POPULAR	
1—Ramón Zaydín	45.864	1—Benito Remedios	33.754	1—Enrique Zayas	18.962
2—Baldomero Grau	45.268	2—Antonio Peña	31.832	2—José R. Cruells	15.944
3—Mario Mendoza	42.253	3—Miguel Albarrán	30.823	3—Félix Ayón	14.739
4—Alfredo Hornedo	40.675	4—Manuel Castellanos	30.552	4—Armando Leret	14.640
5—Carlos Guas	40.765	5—Miguel Angel Aguiar	30.232	5—Francisco Cuéllar	13.453
6—Gustavo Parodi	40.481	6—Gustavo Pino	29.290	6—Miguel A. Campos	10.705
7—Miguel A. Cisneros	38.312	7—Gonzalo Freire	27.609	7—Eduardo Muller	7.137
8—Antonio Bosch	38.305	8—Germán S. López	27.272	8—Miguel de Miguel	6.368
9—Ernesto Menció	35.873	9—Gonzalo Alvarado	24.790	9—S. Escoto Carrión	5.097
10—F. González Sarraín	35.228	10—Sergio Carbó	17.223	10—Alfredo Organes	5.063
11—Silvestre Anglada	28.130	11—Raúl de Cárdenas	15.944	11—Jiménez de la Torre	4.866
12—E. Núñez Portuondo	26.106	12—Eugenio L. Aspiazo	15.527	12—Benito Lagueruela	4.834
13—R. de la Torriente	24.315	13—Oscar Montoro	14.285	13—Carrera Jústiz	4.758
14—G. Campos Marquetti	23.882	14—Pío Arturo Fría	14.176	14—Edelberto Carrera	4.316
15—Ramón Vasconcelos	23.685	15—Alberto C. Vila	13.238	15—Luis Puentes	4.231
16—J. Hernández Guzmán	21.526	16—Alfredo O. Ceberio	12.901	16—Plácido Hernández	4.129
17—R. García Osuna	17.879	17—Herminio Díaz	12.253	17—Pablo Supervielle	4.098
Total de sufragios	568.769	Total de sufragios	381.701		

PARA CONSEJEROS:

PARTIDO LIBERAL		PARTIDO CONSERVADOR		PARTIDO POPULAR	
1—Cayetano González	39.057	1—Pedro Urra	27.514	1—Francisco Hernández	7.162
2—Santiago Valera	38.272	2—Oscar Artola	26.733	2—Mamerto González	6.397
3—Manuel Vega	37.089	3—Ramón Casas	26.723	3—M. A. G. Beauville	6.205
4—Severiano Pulido	34.877	4—Miguel Ocejo	19.346	4—Raúl Guillot	5.823
5—Pedro P. Echarte	33.794	5—Joaquín Freire	19.152	5—Fernández de Lara	5.802
6—Antonio Madan	33.051	6—Miguel Suárez	18.856	6—Virgilio Díaz	5.300
7—G. Sainz de la Peña	26.024	7—Rodolfo Ariet	18.041	7—Paulino Zulueta	5.063
8—Alberto Ruiz	22.228	8—Ramón Guerra	16.744	8—José M. Godínez	4.421
9—Antonio Rodríguez	21.475	9—Aurelio Sánchez	15.809	9—Narciso Castilla	4.297
Total de sufragios	285.867	Total de sufragios	188.918		

PARA CONCEJALES:

PARTIDO LIBERAL		PARTIDO CONSERVADOR		PARTIDO POPULAR Para Concejales:	
1—Emeterio Zorrilla	9.262	1—José Castillo	6.268	1—José Navarrete	3.660
2—Ramón Crusellas	8.456	2—Avelino Orta	4.882	2—Carlos M. Vázquez	3.298
3—José Izquierdo	7.422	3—Juan Borrell	4.629	3—Miguel Lloret	3.235
4—R. de Lugo Viña	6.989	4—Federico Casariego	4.464	4—Juan A. Vistuer	3.108
5—Camilo Marín	6.985	5—Wifredo H. Brito	4.460	5—Santiago Veiga	2.845
6—Narciso Morán	6.923	6—Ramón Ochoa	4.400	6—José L. Morejón	2.810
7—J. M. Alvarez Buillas	6.886	.—Carlos Frayle	4.39.	7—Adrián Jiménez	2.800
8—Rafael Sánchez	6.816	8—Pedro P. Soldevilla	4.182	8—Ramón Puentes	2.764
9—Manuel Buchó	6.772	9—Mauricio Cabrera	4.091	9—Eligio Madan	2.738
10—Carlos Machado	6.739	10—A. Río de la Fe	3.964	10—Ricardo Dávila	2.727
11—Ramón Wiltz	6.540	11—Pedro Doval	3.928	11—Estanislao Cuesta	2.628
12—Eduardo Cidre	6.463	12—I. Fernández Casuso	3.681	12—Rogelio Sánchez	2.597
13—Enrique Alfonso	6.459	13—Juan Fraga	3.640	13—Pastor Lagueruela	2.533
14—Celedonio García	6.383	14—Hilario García	3.445	14—Juan V. Meireles	2.519
15—Cándido Romero	6.354	15—Antonio Marichal	3.447	15—J. de Dios Corbo	2.447
16—Juan Castellón	6.316	16—Enrique Fernández	3.326	16—Manuel Armenteros	2.425
17—E. López Rovirosa	6.075	17—Arturo Torres	3.265	17—Victoriano Montes	2.377
18—Cipriano Vigoa	6.059	18—Raoúl Villa del Rey	3.263	18—Ignacio Alsina	2.357
19—Alfredo Labarrere	6.013	19—Manuel Silva	3.118	19—Mario Valdés	2.337
20—Oscar Herrera	6.008	20—Alberto Sotolongo	2.744	20—Adolfo de la Hoz	2.336
21—Gerónimo Bericiartu	5.971	21—Ricardo Barquín	2.720	21—Moisés Espinosa	2.305
22—Manuel Méndez	5.933	22—Manuel de Cárdenas	2.577	22—Julio Cuéllar	2.259
23—Pedro P. Kohly	5.87q	23—Jorge Torrens	2.508	23—Francisco Selma	2.216
24—Santiago Touriño	5.834	24—Gustavo Mato	2.452	24—José A. Ramos	2.128
25—Pedro Blanco	5.665	25—Marcelino Cubillas	2.411	25—César Acosta	2.066
26—José A. Ortega	5.431	26—Rogelio del Cueto	2.370	26—Serafín Regeira	2.023
27—P. Díaz Navarrete	5.267	27—R. González Cruz	2.354	27—Carlos Martínez	2.003
Total de sufragios	175.898	Total de sufragios	99.053	Total de sufragios	69.541

PARTIDO REPUBLICANO		PARTIDO REFORMISTA		PARTIDO DEMOCRATICO	
1 Ricardo Cabanas	2.370	1 Secundino López	2.242	1 René Acevedo	3.090
2 Angel del Busto	1.719	2 Roberto F. Tiant	1.745	2 Guillermo Tapia	2.460
3 Ramón Roig	1.718	3 Alfredo Marill	1.681	3 Juan Firpo Cuyás	2.449
4 Carlos M. Quintana	1.702	4 J. Gautier	1.351	4 Esteban Etchecoyen	1.941
5 José Guillén	1.663	5 Mariano Barros	1.332	5 Gabriel Casanova	1.848
6 Constantino Carneado	1.607	6 Alejandro Villada	1.254	6 Avelino Prado	1.826
7 Bernardo Acebal	1.563	7 Angel Sánchez	1.141	7 Antonio Lancis	1.752
8 Federico Caballero	1.530	8 Francisco Pereira	1.113	8 Antonio Maceo	1.744
9 Luis Alonso	1.485	9 Angel Rocabruna	1.042	9 José R. Franca	1.643
10 J. M. Bonachea	1.375	10 Jesús Gil	876	10 Regino Campos	1.585
11 Carlos Bárcena	1.362	11 Julio González	860	11 Antonio González	1.481
12 Raimundo Aragón	1.212	12 José Maza	806	12 José Pinar	1.447
13 Antonio Ortega	1.207	13 Miguel Suárez	791	13 Leopoudo Antón	1.356
14 Mariano Fernández	1.190	14 Eloy Figueroa	790	14 Antonio D. Torra	1.292
15 Federico D'Escoubert	1.176	15 Moisés Almansa	785	15 Luciano Torres	1.271
16 Antonio Magaz	1.163	16 Carlos Castellanos	781	16 Juan León	1.223
17 Luis Bauzá	1.148	17 Antonio Hernández	735	17 Sánchez Callejas	1.206
18 Andrés Lubián	1.104	18 Manuel Travería	731	18 Casimiro Fernández	1.168
19 Antonio Perdomo	1.100	19 Domingo Quintana	723	19 R. López Valdés	1.150
20 Mario Soto	1.013	20 Manuel Menéndez	721	20 F. Pérez Girón	1.144
21 Juan B. Martínez	977	21 Angel Acosta	678	21 Ramón Lasa	1.087
22 R. Valdés Jorge	964	22 Pedro Cartaña	672	22 Juan Ranulfo	1.053
23 Adelo Pérez	882	23 Esteban Saldaña	642	23 Ventura Ruiz	983
24 Enrique Varona	836	24 Juan M. Arriba	605	24 Joaquín Cuello	970
25 Alejandro Neninger	772	25 Francisco Laguardia	602	25 Salvador Vázquez	845
26 Clemente Rodríguez	766	26 Antonio Valdés	576	26 Pedro Roque	808
27 A. Garrido	746	27 Daniel Manzano	544	27 Jesús Valdés	735
Total de sufragios	34.360	Total de sufragios	25.839	Total de sufragios	39.557

LA SERENATA AL ALCALDE EN FUNCIONES, SR. PEREIRA

El 31 de diciembre tendrá efecto, en esta ciudad, una serenata en honor del alcalde en funciones, señor Manuel Pereira, con motivo de ser la víspera de su onomástico.

Esta demostración de afecto y simpatía le será tributada por distintos elementos, políticos, comerciales e industriales, periodistas y amigos en general.

La idea de este homenaje surgió por iniciativa del periódico "El País", solicitando los elementos de este diario el concurso por parte de los elementos antes mencionados.

A ese efecto, un grupo de amigos del alcalde en funciones están actuando desde hace dos días para la mejor organización de este acto público, al que se han sumado ya los presidentes y secretarios de comités liberales de la Habana, que han hecho la siguiente convocatoria:

Habana, 25 de diciembre de 1926.

Por la presente se cita a todos los presidentes y secretarios de comités liberales de la ciudad de la Habana, para la serenata que tendrá efecto en la noche del 31 del presente, con motivo del onomástico del señor Manuel Pereira, alcalde en funciones.

Con tal motivo, deberá cada presidente con su comité, situarse en el Parque Central el día 31, a las ocho de la noche, para dirigirse al Ayuntamiento por la calle de Obispo, a pie.

Por ser de gran interés este acontecimiento político, se encarece la más puntual asistencia.

Por la Asociación de Presidentes y Secretarios:

Martín Ayala; José Pacheco; Miguel Rosado; Enrique Solís; Alfredo Ramons; Guillermo Laguardia y Arturo Oñate.

También el Comité Central de los Liberales Históricos, que preside el señor Roberto Asón, ha hecho la siguiente convocatoria:

"Tengo el gusto de citar a los miembros del Partido Liberal Histórico para la reunión que tendrá efecto el jueves 23, a las nueve de la noche, en Industria, 67, con objeto de tomar acuerdos relacionados con el Comité de Barrio para la serenata que se proyecta en honor del alcalde señor Pereira, en la noche del 31 de diciembre.

Por otro lado, el señor José Sanz, presidente del Comité Central de Liberales Históricos, adoptó el acuerdo de invitar a todas las delegaciones de dicho organismo, para cooperar con los Comités Oficiales del Partido Liberal, a fin de que tenga el mayor lucimiento la serenata proyectada para el 31 del actual, víspera del onomástico.

Los comerciantes e industriales serán convocados por el señor Juan Alvarado y Francisco Prieto, a fin de que concurran al Parque Central el día 31, por la noche, con el propósito de cooperar a la serenata organizada en favor del alcalde en funciones. Los señores Enrique Valladares y Laureano Beceiro, presidente y secretario de la Asociación de Empleados Municipales, han convocado por su parte a todos sus miembros, para que concurran a dicho acto.

En igual sentido convocará el señor Cebrián, como presidente de la Asociación de Profesionales, para que concurran a ese lugar el mencionado día, a las ocho de la noche.

Finalmente, la Agrupación de Periodistas convocará a fin de unirse a este homenaje que tiene efecto el 31 del actual mes de diciembre, a las ocho de la noche.

INAUGURADO ANOCHE EL CLUB CARLOS MIGUEL DE CESPEDES

Conforme se venía anunciando, anoche fué inaugurado el Club Carlos Miguel de Céspedes, establecido en la casa Sol, número 38.

Resultó un acto brillantísimo tanto por la distinguida concurrencia, como por los magníficos discursos pronunciados.

Este nuevo organismo político, que preside el coronel José A. Alvarez, viene a defender decididamente los intereses del reeleccionismo, por creer que, dada la buena obra administrativa que viene haciendo el general Gerardo Machado, es necesario la continuación en el poder del general Gerardo Machado, por otro período presidencial, para completar su programa de Gobierno.

Asistieron entre otros: el doctor Carlos Miguel de Céspedes, secretario de Obras Públicas; doctor José Manuel Cortina; doctor Viriato Gutiérrez, secretario de la Presidencia; Rogerio Zayas Bazán, secretario de Gobernación; doctor Julio Ortiz Casanova; doctor José Rosado Aybar, doctor Fernando Barruecos; doctor Matías Duque; Fernando Rams; Gustavo Parodi; José L. Franco; Carlos M. Peláez; doctor Miguel Mariano Gómez; Rafael de Valderrama; Manuel Ramírez; M. Franco Varona; Ramón Rodríguez Correa; Juan Castaño; Eliodoro Menéndez; Manuel M. Jústiz; Federico G. Fabre; Carlos Alvarez; Conrado Valdés; Ramón Onetti; Armando Menéndez; Juan José Espinosa; Raúl Rosado Aybar; Francisco Galí; Pedro de la Hoya; Emilio Bonich; Mariano Pons; Julio Figarola del Valle; Eduardo Beato; José Corrons; Porfirio Gómez; teniente José Ramón Ochoa; teniente Torres Valentín Rivero y otros.

La numerosa concurrencia fué obsequiada con un magnífico lunch.

Amenizó la fiesta la Chambelona de Baldomero Acosta, cedida especialmente para este acto.

El exterior del edificio lucía una preciosa iluminación, leyéndose Club Dr. Carlos Miguel de Céspedes.

Oradores

Doctor Antonio Iglesias. Se refirió, con lujo de detalles, al Plan General de Obras Públicas y a la obra reconstructiva del general Gerardo Machado.

Le siguió en turno el doctor Fernando Barruecos. Hizo el elogio del doctor Carlos Miguel de Céspedes, al frente de la Secretaría de Obras Públicas. (Fué muy aplaudido). Defendió el principio de la reelección presidencial.

Doctor Carlos Manuel Palma. Se refirió al magnífico Plan General de Obras Públicas.

Habló "Sopo" Barreto (muy elocuente). Explicó los merecimientos del doctor Carlos Miguel de Céspedes como funcionario público (fue constantemente interrumpido por los aplausos).

Habló en nombre de los médicos de Cuba que apoyan la reelección.

EL BANQUETE EN HOMENAJE AL DR. SECADES

Relación de las personas que se han adherido al banquete en homenaje al doctor Manuel Secades y Japón, que se ha de celebrar la noche del primero de enero:

Señores: Víctor Simón (dos cubiertos); Manuel Suárez Arrieta; García, Sixto y Cª (Fin de Siglo); Juan Antonio Ramírez; comandante Estrada Mora; Enrique Godoy; Aurelio Peón (El Encanto); Luis Menéndez; doctor Rafael Martínez Ortiz; señores P. Fernández y Compañía; Angel Galietero; general Eugenio Molinet (dos cubiertos; general Alfredo Rego; doctor Ciro Sosa Quesada; doctor Julio Ortiz Cano; doctor Oscar Bonachea; doctor Luis A. Muñoz; presbítero Enrique Fusté; doctor Rafael Azcárate; don Laureano Falla Gutiérrez; doctor Antonio Sánchez de Bustamante; Manuel Rasco; José Manuel Cortina; doctor Antonio Iraizoz; señor Guillermo W. Lawton; doctor Carlos Revilla; señor Aurelio Navarro; doctor Antonio Arturo Sánchez de Bustamante; señor Manuel A. Suárez y Cº.; doctor Luis Vidaña; doctor Ernesto Sarrá; doctor Santiago Rey Jr.; René Dussaq; doctor Luis Rosaínz; doctor Antonio Bosch; doctor César Salaya; Carlos Martinó; Antonio Castillo y general Ernesto Asbert.

Se ruega a todas aquellas personas que hayan abonado sus cubiertos y cuyos nombres no aparecieran publicados en esta lista o en las sucesivas, se dirijan al señor licenciado Alberto Morales y Montalvo, edificio La Metropolitana, o al señor teniente coronel Leopoldo Menéndez, en Aguacate, número 30, bajos, haciendo las aclaraciones convenientes para subsanar o enmendar cualquier particular.

Se reciben adhesiones en el Hotel Ambos Mundos, Obispo y Mercaderes, o en el Hotel Telégrafo, Prado y Neptuno, como en los lugares arriba mencionados.

MAÑANA SALE PARA LA HABANA EL DOCTOR FERRARA

WASHINGTON, diciembre 23. (AP) El nuevo embajador de Cuba, Dr. Orestes Ferrara, hizo hoy una visita al Dr. Rowe, director de la Unión Pan Americana, tratando de la conferencia que celebrará la Unión en la Habana en 1928.

El embajador espera que antes de la conferencia queden resueltas todas las diferencias existentes en Sur América, entre ellas el pleito de Tacna y Arica, dejando así el camino expedito para obtener resultados completos en la reunión de 1928. El Dr. Ferrara, elogiando a la Unión Pan Americana, dijo que esta institución tiene un excelente programa constructivo.

El Dr. Ferrara embarcará el sábado para la Habana, donde permanecerá poco tiempo, obligado a atender sus negocios personales, abandonados durante los siete meses de su ausencia en Europa y Sur América.

Se propone el Dr. Ferrara conferenciar con el Presidente Machado y otros funcionarios acerca de distintas cuestiones pendientes, algunas de ellas importantes.

GRAN EXPECTACION POR ASISTIR A LAS CONFERENCIAS DE ARAQUISTAIN Y C. CUCHI EN EL DIARIO DE LA MARINA

Ambos preeminentes oradores desarrollarán un tema por demás interesante y sugestivo. ¿Qué es España?, el que basta por sí solo para justificar aquél interés por esta grata velada

Correspondiendo a las innúmeras consultas recibidas y que evidencian el insólito anhelo de escuchar la conferencia del 27 en los salones del DIARIO DE LA MARINA, queremos prevenir a todos que aun no se han repartido las invitaciones para asistir a este señalado acontecimiento.

Cuantos gusten recibir su invitación pueden ya solicitarla, salvo las corporaciones científicas, literarias, etc., que las recibirán directamente en estas horas, así como todas aquellas personalidades que esperamos honren nuestra casa en la noche del 27.

Si justificada era la expectación por escuchar a estos valiosos representativos de la intelectualidad hispana de hoy, cuyos nombres son plena garantía del éxito que les espera, mayor se ha mostrado la complacencia de su auditorio del 27 al conocer el tema que Araquistain y Coll y Cuchí desarrollarán para regalo de cuantos esperamos escucharles.

¿Qué es España? compendia en nuestro caudal rememorativo, como en nuestro acervo afectivo y sobre todo en los íntimos intereses raciales y tradicionales todo un amplio poema y un rico panorama que sentimos y conocemos por sobre toda manera insaciado, perdurablemente.

La pluma de Araquistain serviría a maravilla para plasmar y difundir lo que un verbo prócer como el de Coll y Cuchí discurrir pudiera sobre ¿Qué es España?

No menos soberbia labor sabría rendir Coll y Cuchí especulando su esclarecida mente sobre ese mismo tema si brotara de la privilegiada pluma del gran periodista español Araquistain.

La feliz y fecunda conjunción de sus aportes ¿qué no permite conjeturar de la conferencia que entrambos nos mercedarán en la noche del 27?

Al unísono, fuerza de sinceridad impone una sola hipótesis al respecto: disfrutaremos una excepcionalmente notable disertación en la dual tarea que todos anhelamos conocer.

¿Qué es España? no simboliza una enigmática pregunta: todos sabemos que esa evocadora interrogante permitirá a Araquistain y a Coll y Cuchí desvelar ante los ojos del alma de sus oyentes—como dijimos ayer—"anchos y diversos panoramas de la cultura y la emoción iluminados, brillantemente, por la sugerente palabra de dos conferencistas con aptitud cumplidísima para perfumar nuestro espíritu y enriquecer nuestra mente.

LA SESION DE NAVIDAD DEL CLUB ROTARIO

Es tradición del Club Rotario celebrar la sesión denominada de Navidad, de noche, y que presten a la misma su concurso las familias de los asociados. Y fieles a esa tradición celebraron anoche su fiesta en el Roof Garden del Hotel Plaza, que lució sus mejores galas en honor de la gran institución rotaria de esta capital.

La sesión fué abierta por el presidente del Club Sr. Ruiz Mesa, quien dió cuenta de haber recibido un cable del Rotary Internacional, felicitando a los rotarios cubanos deseándoles toda suma de satisfacciones y felicidades en las presentes Pascuas.

Comenzó el acto a las ocho y media. Tomaron asiento en el banquete más de ciento cincuenta comensales, entre los que se contaba una brillantísima representación de damas y encantadoras señoritas, que prestaron a la fiesta el mayor encanto y alegría.

Se hizo el merecido honor al exquito menú, servido por la casa con el buen gusto que tiene acreditado.

El Sr. Mesa dirigió la palabra a los concurrentes, agradeciendo la cooperación que una vez más prestaban al Club las distinguidas damas que asistían a la fiesta dando a ésta esplendor inusitado. Deseó a todos los asociados y a sus familias felices pascuas, así como a todas las instituciones hermanas que practican las idealidades del rotarismo, haciendo de éste un heraldo de progreso por la solidaridad que les une y la comunidad de doctrinas cuyo resultado se aprecia más cada día.

Habló después brillantemente el Secretario Sr. Carlos Gárate, loando el espectáculo que ofrecía esta noche el Club y el entusiasmo que demostraban todos los asociados haciendo participar a sus familias de la sesión extraordinaria de Navidad, siempre animada por la belleza incomparable de las damas y damitas que honraban al Club con su presencia, y ponían la nota más sugestiva en estas sesiones tradicionales, que cada año despiertan mayor interés.

La gentil Miss Celina contribuyó al mayor éxito de la fiesta, ejecutando algunos bailes, los que fueron celebrados por todos. El barítono Sr. Planas, cantó varias canciones cubanas, entre estas "Corazón" del maestro Sánchez de Fuentes, que fué muy aplaudida.

Después del banquete se dió término a la fiesta con un baile, cuyo programa estuvo a cargo del maestro Moisés Simón, prolongándose tan agradable fiesta hasta las doce de la noche.

Nuestra felicitación al Club Rotario.

PASAJEROS DE SANTANDER PARA LA HABANA

SANTANDER, diciembre 23. (U. P.) Han embarcado para la Habana en el vapor francés "Cuba", el pasajero de primera Francisco Echauri y los de segunda Francisco Collado Calvo, Giulio Cevasco, Antón Gambosi, Arnaldo Maydone, José María Gutiérrez, Manuel Fernández Alvarez, Pedro Errox, Margarita Orro, Pedro Bayon, Simona Bayon Diego Alonso, Florencio González Sánchez, José Revuelta Rebolla y el Padre José Arano Mardeu.

Para Veracruz ha embarcado el artista Pepe Medina, representante de la compañía de opereta Zuffoli, y José Junco.

Novedades para Regalos

de Pascuas y Año Nuevo

Porta-Retratos

Más de 100 modelos, en todos estilos, formas y tamaños. ¡Muchos completamente originales! "El Arte", Galiano 118.

Cuadros Antiguos

Magníficas copias de las más famosas obras clásicas. ¡Ningún obsequio será tan estimado y agradecido!

17 Salones de Exposición

y venta, brindan facilidad para seleccionar a gusto. "El Arte", Galiano 118.

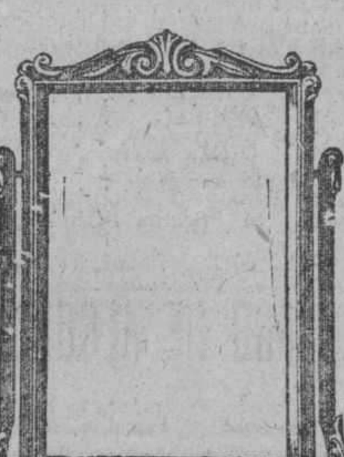

Swings

Extensa variedad para uno y dos retratos. Lo más elegante para colocar sobre el piano, buró, etc.

Su Retrato de Fin de Año

debe hacérselo en el Estudio de "EL ARTE", para obtener un trabajo perfecto y muy artístico. Teléfono A-1919.

En todo, LOS PRECIOS constituyen un obsequio

"EL ARTE" GALIANO 118 TELF. A-1681

SEXTO SALON DE HUMORISTAS Y DE ARTE DECORATIVO

UNA CASI EXPLICACION

Todo el mundo al tomar en sus manos un diario recién salido, lectura matinal que es a las veces la única posible para no pocos de los hombres civilizados de hoy, se dedica a buscar lo en él publicado, recorriendo habitualmente determinadas secciones o ciertas páginas preferibles para sus gustos o precisas para sus conveniencias. Eso es lo general. Pero, para un Director Técnico la tarea esa es muy al revés: lo que busca es, principalmente, lo que pueda faltar a los lectores del diario recién salido, porque debía estar y no está.

Así, en la edición del DIARIO DE LA MARINA del 21 del actual viose por quien de ello se preocupa y se ocupa que la reseña de la jornada inaugural del VI Salón de Humoristas, "no estaba y debía estar".

Dificilillo es poder explicarlo. Tan dificultoso como determinar ahora el paradero cierto de las respectivas cuartillas destinadas a servir esa información a nuestros lectores y que solo Dios sabe do han ido a parar, si es que ya han parado de correr...

Sobre todo para los favorecedores de este DIARIO que no residen en la Habana el entuerto solo admite una compostura: repetir la dosis. Una vez más aplicaremos aquello de "vale más tarde que nunca". Y... empezamos.

CUANTITATIVAMENTE ..

Cuantitativamente este Sexto Salón de Humoristas y de Arte Decorativo, con algo de lo primero y casi nada de lo segundo, es a nuestro ver el de más copiosa contribución.

Ciento quince obras aparecen catalogadas en el índice que se sirve al visitante de Prado 44 y cuente el lector que hay mayor número en los salones de la benemérita Asociación de Pintores y Escultores.

Síntesis premiosa de ese Catálogo es la mención de los artistas que han colgado ahora sus trabajos. Señalamos a cada uno el número de las expuestas que son:

Aba Groden, A-2; Arroyo, Ramón-8; Barzo, Federico-2; Batancourt, Esteban-1; Botet, Gustavo-4; Caravian, Enrique-4; (y en uno de ellos, otros 4); Farrés, Osvaldo-1; Fernández, Carlos-1; Ferrufino, Salomón-1; González, Román-5; Guevara, Diego-1; Hernández Cárdenas,-4; Hernández Giro, Juan-4; Hurtado de Mendoza José-10; Jiménez Armengol-5; López del Valle, Evelio-8; López, Srta. Marta-3; López Méndez,-3; MARIBONA, Armando-7; Massaguer, C. W.-3 caricaturas presidenciales, un cuasiolimpo (tres paneles) una "sobremesa sabática" y un plato bíblico y único; Moreno, Francisco de P.-4; Perdices, Enrique-5; Pierra de la Vega, Carlos M.-2 en 1; Portell Vilá,-8 Riverón, Enrique-4' Sabas Alberto-2; Sánchez Araujo,-3; Surís, Rafael A.-3; Valdés, Ráfael,-3; Valer, Pedrito A.-3.

No cumple a un trabajo reporteril —y trasnochado, como este—señalarlo; pero, sí estamos seguros que es mínimo, pequeñísimo el tanto por ciento de los trabajos expuestos en este Salón de Humoristas que tienen algo de ello; piadosamente, Maribona, con su adorable gentileza nos lo explica brevemente: "En todos los salones de Humoristas ocurre igual. Algunos trabajos tiene el humorismo en el pie".

Si en todos los Salones de Humoristas sucede igual, no lo sabemos: en este de Prado 44, es cierto que así sucede.

CUALITATIVAMENTE

Cualitativamente, opinando en profano que es la única manera posible para el reporter, es también evidente que en este Sexto Salón, la selección parece más eficaz que en los anteriores, pues que se perciben, en el conjunto de obras colgadas, menos "indeseables" que en otros precedentes.

Del mérito relativo o absoluto que tenga tal o cual trabajo o la totalidad de lo enviado por cada uno de los expositores, de eso les hablará pronto nuestro carísimo camarada de redacción Armando Maribona, que allí tiene siete excelentes caricaturas, ya que él sí puede hacer labor crítica—como capaz es de hacerla de cualquier clase periodística, este amable y protéico compañero—y querrá hacer esa nueva merced al Salón.

De algunos trabajos sí es honrado y justo seguir clamando por su exclusión, invalidados para ser expuestos ni en una aula de Kindergarten, ciertamente.

Para el reporter, el trabajo más humorístico de los que este año presentan los humoristas cubanos en este SEXTO SALON, es—y por ello nos permitimos señalarle—uno que aparece en uno de los muros del patio, sin firma y cuyo título está en congruencia con la pretensa finalidad de esta clase de exposiciones. Se intitula por su autor "EL HUMORISTA DESCONOCIDO" y lógicamente deberá ser de las primeras que luzcan el deseado cartelito "VENDIDO". Salvo que alguien, menos fuerte al impulso cleptománico que el reporter, se lo lleve "graciosamente".

Aunque lo deseable es que pronto haya muchos de esos cartelitos. Ya es hora.

SE CONSTITUIRAN EN ITALIA, TRIBUNALES ESPECIALES PARA DELITOS POLITICOS

ROMA, diciembre 23.—(A. P.)—En el segundo aniversario del histórico discurso pronunciado por el primer ministro Mussolini el día 3 de enero del año 1925, proclamando que debe apelarse a la fuerza para vencer la oposición al fascismo, se constituirá un tribunal militar especial para juzgar los delitos políticos de acuerdo con los decretos dictados recientemente por el Ministerio de Defensa. El tribunal estará integrado por cinco "cónsules", equivalentes a coroneles de la milicia fascista, bajo la presidencia del general Sanna.

El día 21 de enero comenzará la vista de la causa contra el ex diputado socialista Zaniboni, que atentó contra la vida de Mussolini en noviembre de 1925. Después se verá la causa que se sigue al cantero Gino Lucetti, que lanzó una bomba al primer ministro en septiembre último.

No se ha adoptado todavía ninguna decisión acerca de Violeta Albina Gibson, la inglesa que intentó asesinar a Mussolini en Roma, en abril de este año, de la que se dice que tiene perturbadas sus facultades mentales.

AVISO

DESDE ENERO 1.º

"EL DIARIO DE LA MARINA"

Deseoso de ayudar a los trabajadores en general les ofrece sus páginas só o por diez (10) centavos.

Anuncios clasificados, especiales para solicitud de trabajos, veinte palabras (20) diez (10) cts.

Nuestros anuncios son los mas eficaces, por ser* EL DIARIO DE LA MARINA *el periódico de todas las clases sociales.

UNA MOCION DEL AYUNTAMIENTO DE PINAR DEL RIO, REFERENTE A LA RECOGIDA DE LA HOJA DE SEMILLA

Reunión de colonos en Artemisa para pedir se prorrogue el plazo de circulación de las carretas con llantas estrechas. Recibimiento en Sagua al doctor Camacho.

PINAR DEL RIO, 23 dic.—DIARIO, Habana.—Hoy celebró el Ayuntamiento una importante sesión extraordinaria, para tratar de una moción firmada por los concejales Francisco Sarmiento y Ricardo Huerta, la cual dice así: "Los concejales que suscriben, teniendo en cuenta que la recolección de la hoja de semilla y de la libre pie, del tabaco y en la forma que se viene haciendo, resulta perjudicial a la justa fama de que siempre ha disfrutado la rama que produce esta región, con el fin de evitar que la misma siga causando mayores perjuicios vienen en proponer lo siguiente: Primero. Crear en las tarifas municipales un nuevo epígrafe que diga tratantes o negociantes en hoja de semilla o libre de pie, con una tributación anual pagadera por adelantado de mil pesos. Crear un impuesto adicional de $10.00 por cada tercio o paca hoja de semilla que se exporte del territorio. Segundo: Interesar del Honorable Sr. Presidente de la República y del Sr. Secretario de Agricultura, una medida transitoria o permanente que impida la recolecta de la hoja de semilla y libre de pie. Tercero: Solicitar del Congreso Nacional la adopción de una ley que prohiba la recolección del mencionado producto, en la forma que hasta ahora se ha venido haciendo, y que faculte a los Ayuntamientos para imponer medidas fiscales que anulen dicha industria". Fué aprobada por unanimidad esta moción con una enmienda del concejal Enrique Gil que pide que el Ejecutivo Municipal convoque una asamblea de alcaldes de esta provincia para que teniendo en cuenta los grandiosos beneficios que reportará a esta provincia, solicitase del Gobierno que acuerde la concertación del tratado comercial entre Cuba y España. Se acordó dirigirse al gobernador electo Sr. Ramón Fernández Vega, para instarle a que continúe las gestiones cerca del Presidente Machado sobre la obtención del decreto relativo a la restricción de la recogida de la hoja de semilla, en la forma en que hacese actualmente por los vegueros. Todos reconociendo la necesidad de esa medida acogen con simpatía el acuerdo tomado por el Ayuntamiento. Paladín quien esto escribe de esa necesidad, desde hace muchos años, siéntese satisfecho al ver que al fin y al cabo se le da la razón El DIARIO debe acoger este acuerdo del Ayuntamiento con simpatía, pues ello redundaría en beneficio principal de la cosecha de tabaco hoy demeritada por la fabulosa cantidad de hoja de semilla que invadió el mercado a precios irrisorios, haciendo que los botes y colas resulten depreciadas.

Pruneda, Corresponsal.

REUNION DE COLONOS

ARTEMISA, 23 dic.—DIARIO, Habana.—Los colonos de los centrales Pilar y Andorra reunidos, acordaron solicitar del Sr. Presidente de la República y del Secretario de Obras Públicas que prorroguen el decreto autorizando la circulación de las carretas de llantas estrechas.

Corresponsal

SE TRIBUTA UN GRAN RECIBIMIENTO AL DR. CAMACHO

Sagua, diciembre 23, a las 8:55 a. m.—DIARIO DE LA MARINA, Habana. — Ayer procedente de esa capital donde desempeñaba el cargo de Director del Hospital de Maternidad llegó aquí el eminente cirujano doctor Miguel P. Camacho, quien con el beneplácito de toda esta villa se hizo cargo de la dirección del Hospital Pocurull, por la muy acertada disposición del Honorable Señor Secretario de Sanidad.

Venía acompañado de su distinguida familia, siendo recibido en el andén del ferrocarril, por toda la mejor sociedad saguera, integrada allí por las más distinguidas familias, dándole la bienvenida el señor Joaquín Pérez Roa, Alcalde Municipal.

Flores, abrazos y manifestaciones de afecto y satisfacción fueron las demostraciones hechas a la llegada de tan distinguido grupo, lo que prueba la sentida necesidad que Sagua veía de contar con tan distinguido hombre de ciencia al par que probado filántropo. Acompañados por interminable fila de automóviles, fueron conducidos hasta la morada de los esposos Landa Martín donde se hospedan provisionalmente siendo recibidos allí con marcadas pruebas del más cariñoso afecto, y obsequiada la concurrencia con mayor esplendidez.

Bienvenidos a esta villa donde se le admira y quiere, y que la merecida felicidad sea quien corone el porvenir del distinguido doctor y su familia.

ALVAREZ, Corresponsal.

DROGUERIA SARRÁ LA MAYOR

SURTE A TODAS LAS FARMACIAS. ABIERTA TODOS LOS DIAS Y LOS MARTES TODA LA NOCHE.

FARMACIAS DE TURNO

VIERNES

Dirección.	Teléfono
HABANA	
San Miguel y Oquendo	U-2636
Neptuno y Escobar	A-6218
Lamparilla y Villegas	M-3580
Revillagigedo y Corrales	A-1664
Merced y Habana	M-2760
San Joaquín y Cádiz	A-4268
Escobar 197	A-5670
Obispo 27	A-1700
Fernandina 77	A-6365
San Ignacio 53	M-4015
Infanta, 121, ca si esquina a San José	U-2274
Belascoaín 1	A-8048
Monte 15	A-2633
Príncipe 19	U-1248
Consulado y Animas	A-3992
Aguila 25	M-1521
Belascoaín 645	A-5247
Maloja, s/n	A-7078
Zanja y Soled ad	U-2967
VEDADO	
Calle M y 13	F-5245
Calle 17, entre F y G	F-1113
Avenida Wilson, entre 12 y 14	F-1500
Calle 2 y 35	F-1904
SANTOS SUAREZ, JESUS DEL MONTE Y VIBORA	
Santos Suárez y Serrano	I-1109
10 de Octubre 753	I-4240
10 de Octubre y Tamarindo	I-2195
10 de Octubre entre O'Farrill y Patrocinio	I-1242
Estrada Palma y Heredia	I-1957
Santa Rita 28	(No tiene.
10 de Octubre 497	I-2822
Milagros 38	X-1162
10 de Octubre 636	I-2481
CERRO	
Cerro 440	A-0230
LUYANO	
Luyanó 48	X-1748
Luyanó 113	I-2713
Caserío de Luyanó, s/n	X-1748

A los Dueños de Farmacias

Rogamos a todos los señores dueños de Farmacias, cuya dirección, teléfono y día de turno no esté correcta, nos remitan inmediatamente la nota de las alteraciones que esta relación debe sufrir, o nos avisen por el A-5334.

M.E.C.D. 2016

SECCION 2ª

QUEJAS DE SUSCRIPTORES
Departamento Central: Habana, M-8404. Agencial: Cerro y Jesús del Monte, I-1994; Marianao, Columbia, Almendares, Buen Retiro, Quemados y Pogolotti, F.O-7090.

DIARIO DE LA MARINA

ASSOCIATED PRESS
Esta Asociación es la única que posee el derecho de reproducir las noticias cablegráficas e información local que en este DIARIO se publiquen.

SECCION 2ª

AÑO XCIV — LA HABANA, VIERNES 24 DE DICIEMBRE DE 1926 — PAGINA DIECISIETE

LAS GRANDES CAPITALES SE APRESTAN A PASAR LAS NAVIDADES ALEGREMENTE Y HACIENDO GRAN DERROCHE DE RIQUEZA

En estos señalados días, los ingleses hacen enorme gasto de dinero en hoteles y restaurants de lujo y no hay cena de Navidad en la que no se consuman grandes cantidades de caro champagne

EL MENU DE UN REY Y EL PESCADO DE UN CARDENAL

Por la primera vez desde hace siglos, este año no habrá Misa del Gallo en Méjico y las campanas de los templos no anunciarán a los católicos mejicanos el advenimiento del dia de Navidad

LONDRES, diciembre 23. (A. P.) Aunque se cuentan por miles los londinenses que marchan entre hoy y mañana a Francia y Bélgica para pasar las fiestas de Navidad que este año duran hasta el 28 del actual y algunos alargan hasta el 2 de enero próximo, aun queda en esta población, de cerca de ocho millones de habitantes, núcleo enorme para llenar los hoteles y restoranes, que preparan grandes comilonas y magníficos bailes.

En estos días los ingleses hacen derroche de dinero, y se gasta de manera extraordinaria en esos hoteles. No hay cena de Navidad que no se beba el champaña, y no a gotas, sin reparar en los precios, que oscilan desde cinco pesos a diez pesos la botella, según las marcas y especialmente el año del "vintage".

Merece mención especial la comida que prepara el Hotel Savoy, lujoso y elegante, cuyo genial "chef", Francois Latry, maestro de la culinaria y artista del condimento, se ha rebelado abiertamente contra las tradicionales comidas de Pascuas que ha estado sirviendo durante veinte años.

Y en vez del clásico pavo y del no menos clásico pastel de ciruelas, Latry ha preparado para estas Pascuas de 1927 un menú de muy alta significación histórica, porque en la lista entran los platos preferidos del Cardenal Richelieu, de la Reina Isabel, de Enrique IV, del Rey Juan y de Catalina de Médicis.

La comida de Pascuas debe ser, más que ninguna otra cosa en el mundo, una obra de imaginación y de sentimiento, y hasta algo misterioso—dice Latry desde su trono culinario.—No hay comida en el mundo que tenga la historia gloriosa de comida inglesa de Navidad. ¿Por qué, entonces, no ofrecer una compuesta con los platos favoritos de las grandes figuras históricas?

Y Latry, predicando con el ejemplo, presenta este menú, digno de ocasión:

Sopa Enrique IV.—Filetes de Pargo Richelieu.—Pavipollo estilo Reina Isabel.—Salsa de Frambuesa.—Coles de Bruselas en castañas.—Pastel de Pascuas. Tarta florentina de Catalina de Médicis.—Golosinas del Padre Noel.

—La sopa—explica doctrinalmente Latry—tiene una historia que se remonta al campo de batalla de Arnay-le-duc, en que se distinguió Enrique IV en 1569. Allí se hizo por primera vez para los soldados del Rey, bajo las instrucciones precisas de éste. Es muy simple: carne de capon condimentada con arroz y tomates. Eso es todo.

"El lenguado fué uno de los platos favoritos del Cardenal Richelieu. Se cuecen en vino blanco los filetes durante doce minutos, sobre un fuego ligero, con mostaza y sal. Se hace una salsa aparte, con el jugo que deje el pescado al cocer, vino blanco, mantequilla y otros ingredientes, se la hierve hasta que tenga la consistencia de un sirope, y se cuela después. Los filetes, rociados con esta salsa y rodeados de ostras, son un plato digno de la mesa y del buen gusto del gran Cardenal.

"En cuanto al pavo, que en mi menú es una concesión a los conservadores de la cena de Pascuas, se presenta de acuerdo con una receta de 1573, cuando se le introdujo en Inglaterra. El trufado de salchichas y polvo de pan que se usaba entonces sigue siendo el mejor para condimentar bien un pavo.

"El dulce favorito de Catalina de Médicis, la tarta florentina, es algo semejante al pastel inglés de Navidad. Se le hace con toda clase de frutas y se forma una mixtura, de tono oscuro, muy rica. Catalina le dió carácter particular rociándolo con pasta de almendras formando una tarta a la que legó su ilustre nombre."

EN LA BOLSA DE LONDRES SE CANTAN LOS VILLANCICOS DE NAVIDAD

LONDRES, diciembre 23. (S. R.) Tres mil corredores de acciones banqueros, empleados y mecanógrafos han cantado hoy los villancicos de Navidad durante media hora bajo la cúpula del edificio de la Bolsa, al suspender sus operaciones para la hora del almuerzo. El acto resultó solemne y conmovedor.

NUEVE AEROPLANOS INGLESES Y VARIOS ALEMANES Y HOLANDESES TRANSPORTAN REGALOS DE NAVIDAD

LONDRES, diciembre 23. (B. W. S.) Nada menos que nueve aeroplanos británicos están dedicados al transporte de regalos de Navidad a través del Canal, y en adición a este número hay varias máquinas alemanas y holandesas realizando igual labor.

Montañas de paquetes han sido transportadas ya, y continúan transportándose entre Londres y París, Bruselas, Colonia y Berlín, habiendo salido cinco toneladas del puerto aéreo de Croydon con destino a la capital de Alemania.

La velocidad es indudablemente el factor que ha hecho tan popular las vías aéreas para este propósito, ya que pueden enviarse los regalos el último día antes de Navidad con la certeza de que se recibirán a tiempo.

MEXICO SIN MISA DEL GALLO ESTA NOCHEBUENA

CIUDAD MEXICO, diciembre 23. (S. R.) Por la primera vez desde hace siglos, no habrá esta Nochebuena en México la tradicional "Misa del Gallo" y las campanas de los templos no anunciarán a los católicos el advenimiento del día de Navidad, pues a causa de tirantez existente entre el Clero y el Gobierno los templos permanecerán cerrados y los servicios que se celebren tendrán que ser enteramente privados.

SANTA CLAUS VISITA A CUATRO NIÑAS MILLONARIAS

NUEVA YORK, diciembre 24. (U. P.) Cuatro niñas poseedoras de gran fortuna aguardan la visita de Santa Claus con la misma ansiedad que todos los demás pequeñuelos del mundo, pobres y ricos.

Esta Nochebuena colgarán sus medicetas vacías esperando la llegada del simpático anciano de la barba florida. Doris Duke, que tiene una fortuna de ciento cincuenta millones de dólares; Joy Leeds, dueña de ocho millones; Gloria Vanderbilt, con sus dos millones y medio, y Gloria Caruso, con millón y medio.

Doris Duke, que ya es mayorcita pues cuenta catorce años de edad, es huérfana del famoso James B. Duke que supo amasar una inmensa fortuna en el tabaco.

Joy Leeds es hija adoptiva del millonario Warner M. Leeds que la dejó al morir la riqueza que poseía, hecha en el comercio de hojadelata.

Gloria Vanderbilt heredó parte de la fortuna de su padre Reginaldo, muerto en septiembre de 1925. Tiene solamente tres años de edad.

La hija del gran tenor Caruso, que llega a los siete años de edad, además de la suma que heredó de su padre, tiene que recibir este año doscientos mil dólares por derechos sobre los discos fonográficos impresionados por el cantante sin rival, derechos que continuará cobrando por algún tiempo más, en cantidad aproximada a la que corresponde en el año que ahora termina.

DOS INGLESES CENTENARIOS CELEBRAN MAÑANA LA COMIDA Y EL BAILE DE NAVIDAD

LONDRES, dic. 23 (S. R.)—Sir George Higginson, el general de mayor edad superviviente en Inglaterra, celebrará mañana la centésima Navidad de su vida con una cena y baile que ofrecerá a sus pacientes y amigos en su residencia de Marlow, Buckingham.

No le va en zaga al general la señora Collins, de Battersea, cerca de esta ciudad, con ciento cinco años, que declara está en disposición de hacer frente a las comidas tradicionales de mañana.

El pronóstico del tiempo para mañana en toda la Gran Bretaña es de ligeras heladas, al igual que hoy.

HOTEL ALAMAC
Broadway esq. a calle 71. Nueva York.
EL HOTEL PREDILECTO DE LOS CUBANOS Y DE LOS HISPANOS EN GENERAL
¿Por qué? Porque...
Se atiende a todos a la española, y se les habla en español.
Es modernísimo, elegante, económico, a prueba de fuego, y está en el corazón de Nueva York, cerca de todas partes.
Su "chic hispano" es insuperable e inconfundible.
La fama de sus salones y restaurants es única. ¿Quién no oyó hablar de su gran salón "Elizabeth", su "Salón Japonés", sus restaurants "Azul" y "Medioeval" y sobre todo, el "Congo Room", con su estupenda terraza sobre el piso 20, que domina Nueva York?
¿Y quién no se deleitó con la magnífica Orquesta del Alamac, intérprete de nuestros clásicos danzones?
Los precios del Alamac, al alcance de todos, son los siguientes:
Cuarto sencillo para 1, $4.50. Para dos personas . . . . 6.00. Cuarto doble, para 1 o 2, 8.00 Por mes 180.00.
TODOS CON BAÑO Y DUCHA
Departamentos de sala, un cuarto, y baño y ducha, desde $225 al mes.
Hay también departamentos con 3 o 4 alcobas, además de la sala, y con 2 baños, a precios de verano.
Cocina moderna y criolla bajo la experta dirección de un excelente cocinero español.
Intérpretes y sirvientes de habla española.
Atención especial a la clientela hispana bajo la directa supervisión del señor
ANTONIO AGUERO
Gerente Hispano
MARRY LAZ OWNERSHIP MANAGEMENT

El 5o. Número DE "PARISINA"
la bella revista parisiense, acaba de recibirse. Lo sugestivo de este bello número podrán apreciarlo el lector por el sumario que le damos a continuación:
"Editorial". "El presupuesto de las elegancias", por E. Gómez Carrillo. "Los caprichos de Lutecia", por Marcy Ducray. "Vida Parisiense" (crónica de sociedad). "Chaliapin", por Michel Georges-Michel. "La bohemia cosmopolita del barrio de Montparnasse", por León Pacheco "La cortina se levanta y pasan las nuevas colecciones" (modas), por Thérése Clemenceau. "Lo que nos dice el Dr. Guillermo Patterson Ministro de la República de Cuba en Inglaterra, de las fiestas palaciegas de la Corte de St. James. "Cine Parisiense". "Un gran escritor argentino". "Nuestras grandes artistas". "La vida feérica en la Opera de París". Teatros. "Ultima hora parisiense".
Además es portador este número de bellos dibujos y acuarelas, así como de fotografías de las bellas damas de la nobleza y aristocracia europea.
Apresúrese a dar sus órdenes y conocerá la más elegante y lujosa de las revistas escritas en idioma castellano.
Para suscripciones, diríjase a Parisina, Amargura (Marta Abreu) número 11. Teléfono: A-9885.
El número suelto puede adquirirse en todas las librerías de la Habana y Almacenes de "El Encanto" y "Fin de Siglo".
Precio de suscripción anual.. .. .. $5.00
Precio del ejemplar.. . 0.50

ES MUCHA GOMA
PIRELLI

Un Percance, al Salir de Tampico a los Aviadores Americanos

UNA VEZ EMPRENDIDO EL VUELO, 3 DE LOS AEROPLANOS DESCENDIERON OTRA VEZ, LLEGANDO UNO SOLO A S. FRANCISCO

A las once y media de la noche no se sabía nada de uno de los aparatos anfibios que salieron de Tampico para Veracruz, a donde llegó solamente el "San Francisco", quedando los otros en Tampico

GUATEMALA Y COSTA RICA HOMENAJEARAN A LOS AVIADORES

En la primera de las naciones citadas se han designado ya las comisiones encargadas del recibimiento a los aviadores que están haciendo el vuelo pan-americano, a su paso por ambas capitales

GALVESTON, Estado de Texas, Diciembre 23.—(23).—Noticias recibidas por la All American Cables en Galveston esta noche de Tampico, México, dicen que los aviadores panamericanos han suspendido hasta mañana su vuelo a Veracruz. La etapa iba a realizarse esta tarde, para lo cual hasta se elevaron los aviadores dando una vuelta por encima de la ciudad, pero desistieron del vuelo, demorándolo veinticuatro horas.

Poco después se ha recibido despacho oficial del mayor Dorgue, jefe del vuelo diciendo que dos de los aeroplanos descendieron, uno de ellos, el " San Luis" con una avería por rotura de la bomba de gasolina.

Dos aeroplanos continuaron viaje a Veracruz, habiendo noticias de haber llegado el "San Francisco" a las ocho y media de la noche, no sabiéndose nada del otro a las once y media de la noche, hora de este despacho. Da Tampico a Veracruz hay 380 kilómetros, es decir menos de tres horas de vuelo.

LLEGA A VERA CRUZ EL AEROPLANO "SAN FRANCISCO"

VERACRUZ, México, Diciembre 23.—(A. P.)—El capitán Ira C. Eaker y el teniente M. S. Fairchild, tripulantes del aeroplano "San Francisco", uno de los cinco que están haciendo el vuelo pan-americano, llegaron a Veracruz, procedentes de Tampico, a las ocho y media de la noche.

El aparato anfibio de los pilotos acuatizó en la bahía después de haber suspendido hasta mañana, por lo cual ya el inmenso gentío reunido junto al puerto para presenciar la llegada de los aviadores norteamericanos se había dispersado, viéndose el capitán Eaker en la necesidad de buscar por sí mismo un lugar resguardado, para dejar en seguridad su aeroplano.

Los dos aviadores desembarcaron poco después, dirigiéndose a la ciudad en busca de alojamiento.

El capitán Eaker informó luego que de los cinco aparatos de la escuadrilla, solo cuatro se lanzaron al espacio en Tampico. El quinto no pudo hacerlo por lo fangoso del terreno. El "San Francisco" fué precedido en la etapa Tampico-Veracruz por el aviador mexicano comandante Sirdar, que iba a actuar como guía de la escuadrilla, llegando a esta ciudad a las seis de la tarde. Al preguntársele aquí sobre los cinco aparatos pan-americanos, Sirdar dijo que nada sabía fuera de que cuando él partió de Tampico, para marcar el camino a aquéllos, los norteamericanos estaban haciendo esfuerzos para remontarse.

El capitán Eaker dijo también que su arrancada fué difícil, pero al fin pudo elevarse y llegar a Veracruz, sin novedad. Debido a que ninguno de los otros cuatro "anfibios" ha llegado, el jefe del "San Francisco" supone que las dificultades de la partida de Tampico deben haberles impedido volar, obligándales de paso a suspender el vuelo hasta mañana.

GUATEMALA RENDIRA HOMENAJE A LOS AVIADORES PAN-AMERICANOS

GUATEMALA, Diciembre 23.—(U. P.).—Se prepara una gran recepción para los aviadores pan-americanos y con este fin se han nombrado varias comisiones encargados de los festejos.

Los altos funcionarios oficiales y una enorme concurrencia se congregarán en el Campo de Marte para recibir a los aviadores el día de su llegada. Por la noche se dará una gran recepción y un baile con una orquesta regional de marimbas en La Legación de los Estados Unidos

Al día siguiente se hará una excursión en automóvil al bellísimo lago de Amatitlan y a las ruinas de Antigua, la célebre e histórica capital de la colonia centro-americana en tiempo de la dominación española. Por la noche, el Gobierno ofrecerá un gran banquete a los aviadores.

En todas las esferas sociales se nota gran entusiasmo por la llegada de la expedición.

TAMBIEN SE PREPARA COSTA RICA PARA RECIBIR A LOS AVIADORES

SAN JOSE, Costa Rica, Diciembre 23.—(U. P.).—Se hacen grandes preparativos para las fiestas cívicas anuales que empezarán el jueves 29.

El Gobierno ha puesto a disposición del teniente Burt, de la aviación militar norte-americana, varios miembros del ejército para que preparen el recibimiento de los aviadores que realizan el vuelo pan-americano. Burt, asegura que el campo de aterrizaje de esta ciudad es inmejorable.

Los aviadores llegarán aquí el día 10 de enero y serán recibidos con grandes honores.

ACEPTA EL TRIBUNAL DE LA HAYA LA REPUBLICA DOMINICANA

GINEBRA, diciembre 23. (A. P.) La república de Santo Domingo ha notificado a la Secretaría de la Liga de las Naciones que su asamblea constituyente ha autorizado la firma de los estatutos del Tribunal Permanente de Justicia Internacional y que aceptará también la cláusula sobre arbitraje obligatorio.

ALEMANES DETENIDOS COMO ESPIAS EN POLONIA

VARSOVIA, Polinia, diciembre 23. (A. P.) Los agentes de la policía secreta polaca en Kattiwitz han detenido hoy a varios alemanes a quienes acusan como espías.

Los agentes de referencia dicen que los documentos encontrados a los detenidos prueban que estaban al servicio ilegal del Dr. Lukaschek, miembro alemán de la Comisión Internacional de Control de la Alta Silesia, creada por el Tratado de Versalles. Tambien se halló en los equipajes de los individuos arrestados una serie de instrucciones y un cheque contra el Deutsche Bank, de Kattowitz.

Las autoridades polacas dicen que los alemanes habían estado espiando las guarniciones fronterizas de Polonia, viajando a menudo con pasaportes diplomáticos falsos.

AUMENTASE LA LISTA CIVIL DEL REY FERNANDO DE RUMANIA

BUCAREST, diciembre 23.—(AP) —El rey Fernando, que pronto recibirá cuentas importantes de los honorarios de sus médicos, gasto que viene a aumentar considerablemente los causados por la Reina María durante su excursión por los Estados Unidos, cobrará mayor sueldo desde el nuevo año. El parlamento aumentó hoy su lista civil desde el equivalente de $140.000 al año a $200.000. El príncipe heredero Michael, hijo del príncipe Carol, también gozará un aumento hasta de $30.000. La lista civil se aprobó en leis oro, con el fin de que no sufra depreciaciones por el cambio.

Antes de suspender sus sesiones, el Senado aprobó los presupuestos que ascienden a 43.000 millones de leis papel (cerca de $215.000.000) y un crédito de 20.000.000 de leis para restaurar el ala del palacio real que se quemó el 7 del actual.

El parlamento suspendió las sesiones para volver a reunirse el 20 de enero.

TREINTA MUERTOS EN UN HORRIBLE CHOQUE DE TRENES

ROCKMART, Estado de Georgia, diciembre 23. (AP) Se cree que han muerto treinta personas y muchas más han sido heridas en el violento choque de dos trenes de pasajeros rápidos, a corta distancia de esta población, a primera hora de la noche.

Un vagón Pullman y un coche-comedor se incrustaron uno en otro, registrándose casi todos los muertos y heridos en estos dos coches.

La colisión ocurrió cuando el tren especial "Ponce de León", desde Jacksonville, que se dirigía al Norte, equivocó la línea y marchando a ochenta kilómetros por hora, en una cuesta abajo, embistió con terrible violencia el tren Royal Palm Limited, de Chicago a Miami, que estaba esperando en una vía lateral que el otro convoy pasase.

La máquina de uno de los trenes saltó de los rails, por la fuerza del choque, apilándose tras ella en montón informe varios carros.

Se dice que había muchas personas en el coche-comedor cuando la colisión tuvo lugar, lo que explica que casi todos los muertos y heridos fuesen entre aquellas. No se ha determinado todavía a cual de los dos trenes pertenecía el comedor mencionado.

Inmediatamente salieron de una docena de puntos cercanos varios trenes de auxilio, con cuadrillas completas de salvamento.

Los informes iniciales dicen que los dos convoyes estaban llenos de pasajeros que volvían a sus casas para las fiestas de Navidad.

EL TRATADO ENTRE LOS EE. UNIDOS DE AMERICA Y PANAMA

Se asegura que, a pesar de todas las críticas, el Senado se halla dispuesto a ratificar el convenio

PARA ASEGURAR EL CANAL

De nuevo se encuentran los E. U. en la misma situación de Roosevelt, frente a un hecho

WASHINGTON, diciembre 23.—(UP)—A pesar de toda la crítica que en el extranjero ha suscitado el tratado con la República de Panamá el Senado de esta República se encuentra decidido a ratificar dicho convenio.

Este tratado representa otro esfuerzo hecho por los Estados Unidos para asegurar su situación en Centro América en todo lo referente a su conexión con el Canal de Panamá y la defensa de los Estados Unidos. Los expertos militares y navales norteamericanos creen que las precauciones estableciuas en dicho convenio son necesarias para evitar que esa zona de influencia importantísima y vital caiga bajo la dominación de influencias hostiles.

Panamá es miembro de la Liga de las Naciones y por lo tanto está obligado a cumplir el artículo 16 del pacto de dicha organización, que dice: "Si cualquier miemoro de esta Liga recurriese a la guerra a pesar de lo que disponen los artículos 12, 13 y 15, se entenderá que ha cometido un acto de hostilidad contra todos los otros miembros integrantes de la Liga". Además, los miembros de ésta se obligan antes de llegar a un estado de rompimiento de hostilidades, a someter sus asuntos a la decisión del Consejo de la Liga para que dicte fallo sobre la cuestión.

Un senador preeminente, que pertenece al Comité de Relaciones Exteriores del Senado a quien se preguntó qué pensaba acerca del conflicto de obligaciones internacionales en que se encuentra Panamá, dijo: "Podía dar lugar a una complicación si la Liga tuviese una importancia efectiva, pero tal como están las cosas no será motivo de ninguna dificultad".

Desde Ginebra no se ha enviado ninguna noticia oficial sobre este asunto, pero nadie se sorprenderá que Panamá se retire de la Liga poco después del canje de ratificaciones del tratado.

Las críticas que en el extranjero se hacen de este tratado son extraordinariamente acres y lo califican de alianza militar en virtud de la cual Panamá queda reducido a la categoría de una colonia norteamericana.

En vista de la conducta que mantienen las otras potencias mundiales, nadie toma en serio estas críticas, ya que la política internacional ha sido siempre de que cada potencia se establezca tan sólidamente como le sea posible en los puntos que considera estratégicamente vitales y necesarios para su defensa propia.

El Canal de Panamá atraviesa la República de ese nombre y no está protegido más que por una estrecha zona de territorio norteamericano a cada lado del Canal que no podría protegerse sin controlar todo el territorio panameño.

La República del Panamá ha sido siempre considerada como creación artificiosa de los Estados Unidos, ya que debió su existencia a las facilidades que le ofreció el Presidente Roosevelt a pesar de la oposición de Colombia al proyecto de independencia de lo que se había considerado hasta entonces parte de su territorio. Nació de una rebelión en el área del Canal y el Gobierno de los Estados Unidos reconoció a la República de Panamá.

De nuevo se encuentran los Estados Unidos en la misma situación que Roosevelt, frente a un hecho y no frente a una teoría, y este nuevo tratado militar es el resultado de ese conflicto y de su solución más práctica para los intereses norteamericanos.

MOVIMIENTO MARITIMO

NEW YORK, diciembre 23. (AP) Salieron: el Finland, par ala Habana; el President Monroe, para la Habana; el Santa Isabel, para la Habana.

FILADELFIA, diciembre 23. (AP) Salieron: el Vindeggen, para la Havana; el Munindies, para Cárdenas.

BALTIMORE, diciembre 23. (AP) Llegó el Sagaland, de Tarafa.

NEW ORLEANS, diciembre 23.—(AP).—Llegó el Munami, de la Habana.

EN NICARAGUA HAN DESEMBARCADO YA MARINOS DE EE. UU.

Se anuncia que el desembarco se hace con el objeto de proteger vidas y haciendas norteamericanas

CAUSAS DEL DESEMBARCO

Por los Estados Unidos se ha negado a Méjico el permiso para importar cuatro aeroplanos

WASHINGTON, diciembre 23.—(AP)—Un destacamento de marineros de guerra norteamericanos han desembarcado en Rio Grande, Nicaragua, para proteger las vidas y las propiedades de los norteamericanos, según el anuncio hecho hoy por el Departamento de Estado.

Este ha informado también que el contralmirante Latimer ha comunicado desde su buque-insignia, el crucero "Rochester", que envió a tierra un destacamento de sus marinos, siguiendo despues viaje con rumbo a Puerto Cabezas. No se tiene conocimiento ulterior de lo que pueda haber ocurrido para hacer necesario el desembarco de los norte-americanos.

La Barra de Rio Grande, donde se efectuó la operación, es la desembocadura del río de ese nombre que existe en Nicaragua,, en la costa del Mar Caribe.

Hasta ahora no se ha recibido ningún otro despacho oficial que informe de dificultades encontradas por los norte-americanos o por otros extranjeros en la región de que se trata, actualmente controlada por los liberales rebeldes contra el Gobierno del Presidente Díaz, en Managua, ya reconocido por el de los Estados Unidos.

El contralmirante Latimer se dirige ahora personalmente en su navío hacia Puerto Cabezas, donde está el centro de la revolución, pues allí tiene constituido su Gobierno el Dr. Sacasa. Puerto Cabezas es también el lugar más próximo al territorio de Honduras.

El Departamento de Estado se inclina a creer que al obstaculizar los revolucionarios los trabajos de las sierras y exportaciones de maderas duras de los norte-americanos y de otras compañías extranjeras, el jefe de las fuerzas navales se vió en la necesidad de enviar a tierra un destacamento de marineros. Las empresas aludidas probablemente tendrán montadas terminales de embarques en la boca del Rio Grande y otras corrientes fluviales que existen en la región maderera nicaragüense.

El caudillo del movimiento revolucionario, Dr. Juan Bautista Sacasa, anunció recientemente que esperaba que todas las compañías extranjeras que operan en la región de que son dueñas sus tropas le pagarían los impuestos y tasas sobre las maderas duras y y otros productos gravables. Las compañías norte-americanas recibieron poco despues noticia del encargado de negocios de los Estados Unidos en Managua de que solo debían pagar tales impuestos bajo protesta, ya que las autoridades de Washington reconocían únicamente el Gobierno del Presidente Díaz, en Managua, como único legal en la nación.

El Almirante Latimer acortó hace días su visita de Pascuas a Panamá para ir a Nicaragua declarando al hacerlo que le obligaba a ello la inminencia de muy graves choques entre las fuerzas federales y las revolucionarias. El almirante no trasmitió al Departamento de Estado los informes que recibió en aquella ocasión, diciéndose hoy que quizás sea la situación surgida en Rio Grande la que causó el rápido retorno de Latimer a las aguas nicaragüenses, para dar protección a los intereses norte-americanos.

LOS ESTADOS UNIDOS NIEGAN PERMISO A MEXICO PARA IMPORTAR CUATRO AEROPLANOS

CIUDAD MEXICO, diciembre 23. (UP)—El Departamento de Estado de Washington ha negado autorización al Gobierno mexicano para introducir en territorio de esta nación diez aeroplanos comprados en California.

No se sabe si esta negativa envuelve una nueva política por la cual el Gobierno norteamericano rehusa permitir embarques de armas o efectos capaces de emplearse en la guerra con destino al Gobierno mexicano.

Es cierto que existe un embargo sobre los embarques de armas a México desde la revolución de Huerta, pero los Estados Unidos han autorizado en distintas ocasiones al mexicano que efectúe dichos embarques.

Por su parte, la Secretaría de Guerra y Marina de Ciudad México se dispone a crear una Escuela Militar de Aplicación Aeronaútica que impulse no solo la aviación oficial sino también la privada.

LA IMPORTACION DE MATERIAL DE GUERRA EN MEXICO

CIUDAD MEXICO, diciembre 23. (AP).—En la "Gaceta Oficial" se ha publicado hoy un decreto, que entra en vigor inmediatamente, prohibiendo la importación de toda clase de materales de guerra por el período de un año.

La prohibición incluye las armas de fuego, municiones de todas clases, gases venenosos y carros blindados.

EL PRESIDENTE ADOLFO DIAZ PIDE NUEVAMENTE LA INTERVENCION NORTEAMERICANA EN NICARAGUA

MANAGUA, diciembre 23 (AP.—Adolfo Díaz, presidente conservador de Nicaragua, dió esta noche la siguiente declaración:

"El doctor Alejandro César, exministro de Nicaragua en los Estados Unidos, va a embarcar inmediatamente hacia Washington, para representar a mi Gobierno. El doctor César expresará al Gobierno norteamericano los sinceros deseos de mi Gobierno para lograr la paz en Nicaragua, ya que la lucha en las costas orientales del país, donde las autoridades norte-americanas tienen varias unidades navales, se está haciendo más recia y severa, agudizándose el antagonismo entre los dos liberal y conservador.

"Las bajas habidas desde que comenzó la revolución son muchas, y el número de tumbas a lo largo de la costa del Caribe, aumenta por días, al mismo tiempo que nuestra infortunada patria se va arruinando poco a poco.

"No podemos creer que el Gobierno y el pueblo norte-americanos puedan mostrarse indiferentes a nuestro bien y permanecer cruzados de brazos, mientras el Gobierno del Presidente Díaz Calles continúa enviando armas y municiones a los revolucionarios, para crear en Nicaragua las mismas condiciones que existen en México. Acabo de recibir un telegrama de nuestro Cónsul en Honduras manifestando que una escuadra mexicana ha desembarcado soldados, en su mayoría mexicanos, y armas, en Puerto Cabezas, en presencia de los buques de guerra de los Estados Unidos. Estos informes aun no han sido confirmados, y yo me atrevería a creer el mensaje, ya que el sistema de esas expediciones es desembarcar a no mucha distancia de la costa ,en cualquier cayo.

"México trasmite diariamente, por radio, propaganda insidiosa. Ya han sido interceptados algunos de sus mensajes, abundantes en insultos a mi Gobierno y al de los Estados Unidos. Esa propaganda hace mucho daño a Nicaragua, pues con ella México está invirtiendo fuertes sumas en predisponer a toda la América Latina contra nosotros, por el único delito de no aceptar la égida mexicana. Los Estados Unidos son grandes y poderosos y pueden no prestar atención a esa propaganda, pero ésta siempre es ruinosa para mi país, porque tiende a lanzar a la lucha a hermanos contra hermanos, a latinos contra latinos.

"Mi Gobierno continúa demostrando su capacidad y su fuerza para mantenerse en el Poder, pero protesta siempre contra la intervención de México en los asuntos nicaragüenses que causa fútil derramamiento de sangre y desastres costosos. Mi pueblo está cansado de la lucha y quiere la paz, para dedicarse de lleno a la familia, al hogar y a los campos.

"No hay revolución en la historia de Centro América que haya recibido tanta ayuda como la que México está dando ahora a aquellos de mis conciudadanos, tan ciegos que no ven que solo buscan la destrucción de la patria de todos. La opresión mexicana se está haciendo tan fuerte que llegará el momento en que yo no pueda contrarrestarla, y por ésto apelo nuevamente al Gobierno de los Estados Unidos, demandando su intervención, la cual, con la garantía de los elevados ideales norteamericanos ,es muchas veces más deseable que la cultura mexicana, aliada con la barbarie".

UN EXITO DE LAS TROPAS LIBERALES EN NICARAGUA

ANAGUA, Nicaragua, diciembre 23 (AP).— Cincuenta soldados del Gobierno fueron muertos en El Puente, cerca de Chinandega, al caer en una emboscada de las tropas liberales, constituídas por trescientos hombres bien armados.

El destacamento del Gobierno no sabía que los liberales estaban en el distrito, sufriendo por ello terriblemente cuando éstos abrieron fuego.

FUNCIONAN BAJO TIENDAS DE CAMPAÑA LAS OFICINAS PUBLICAS DE TULCAN, DESTRUIDA POR UN GRAN TERREMOTO

A causa de este intenso movimiento sísmico, toda la capital ha quedado en ruinas y las autoridades ecuatorianas se han instalado en tiendas provisionales en el parque "Independencia"

SEIS MILLONES DE SUPERAVIT EN EL PRESUPUESTO CHILENO

En lo sucesivo, por el gobierno mejicano se tratará de impedir a todo trance la emigración de hijos de aquel pais a los Estados Unidos, de acuerdo con la Conferencia obrera de aquel pais

GUAYAQUI, Ecuador, diciembre 23 —(UP).— Al restablecerse las comunicaciones telegráficas y telefónicas con las poblaciones de la frontera colombo-ecuatoriana y conocerse los detalles del terremoto del 17 y el 18 del actual, ha podido apreciar se que la catástrofe en Tulcan ha sido más angustiosa que la causada por el terremoto de 1923, porque todos los edificios se hallan arruinados a causa del movimiento. El hospital ha quedado en ruina completa.

Otra de las poblaciones que más sufrió fué Carlosama. También hubo serios destrozos en los valles de Chiles y Cumbal.

El círculo sísmico fué el mismo de 1923 teniendo como epicentre a Tulcan.

Se cree que la población debe reconstruirse en otro lugar al abrigo de semejantes estragos. Las autoridades ecuatorianas han dictado medidas para remediar el mal.

Las oficinas públicas en Tulcan están funcionando bajo tiendas de campaña en el Parque de la Independencia.

EL PRESUPUESTO CHILENO TIENE UN SUPERAVIT DE SEIS MILLONES Y MEDIO DE PESOS

SANTIAGO, Chile, diciembre 23. (UP). — Las comisiones de hacienda del congreso han presentado el presupuesto nacional para 1927 en el cual las rentas fiscales se calculan en un total de 1.083,147,560 pesos chilenos, ($130.627.595) y los gastos en 1.076.567,623 pesos ($129.835,255) lo que deja un excedente de más de seis y medio millones de pesos ($763,600).

TRAFICO DIRECTO DE MEXICO A CALIFORNIA

CIUDAD MEXICO, diciembre 23.—(SR). — En febrero próximo se inaugurará el tráfico directo del ferrocarril Sur Pacífico de México a los Estados de California y Sonora, importante servicio por el cual han venido interesándose los hombres de negocios tanto de esta capital como de aquellas regiones.

LA ASISTENCIA ESCOLAR MEXICANA EN 1926

CIUDAD MEXICO, diciembre 23. (SR). — Los Estados de Hidalgo y Yucatán marchan a la cabeza de todos los mexicanos en cuanto a la asistencia media escolar durante 1926, con la característica de que Yucatán es un conglomerado social cuyas actividades están controladas por las ligas de resistencia que tienen los trabajadores.

Gástanse anualmente en instrucción pública $1.359,000 para la Universidad del Sureste y escuelas secundarias, de los cuales 300,000 pesos se aplican a perfeccionar estas últimas.

RECOPILACION DE LABOR CIENTIFICA Y DE ESTUDIO EN MEXICO

CIUDAD MEXICO, diciembre 23. (SR). — La Cámara de Diputados ha aprobado el proyecto de ley que crea una sección especial anexa a la Biblioteca Nacional, encargada de compilar toda la labor seria de estudio y científica que desarrolle tanto la prensa del país como del extranjero. Anualmente se emplearán 300,000 pesos en esta nueva atención.

Por lo que dispone el proyecto, se formarán volúmenes de dichas selecciones para ser distribuidos entre las principales bibliotecas.

SE IMPEDIRA LA EMIGRACION MEXICANA A LOS ESTADOS UNIDOS

CIUDAD MEXICO, diciembre 23. (SR). — En adelante se impedirá a todo trance la emigración de braceros mexicanos a los Estados Unidos, de acuerdo con las medidas tomadas por las autoridades y por la Conferencia Regional Obrera Mexicana.

LOS PAVOS ARGENTINOS DE NAVIDAD

BUENOS AIRES, diciembre 23. — (UP). — Ha habido hoy gran animación para la venta pública de los pavos de Navidad. Se adjudicó el primer lote, de 26320 pavos en dos dos millones de pesos, moneda nacional, o sean $826,000 dólares; el segundo lote, de 13906, en medio millón de pesos, cantidad igual a $206,550; el tercero, de 3619, en 400,000 pesos, o sean $165,240; y el cuarto, de 9640, en 300,000 pesos, o sean $123,930.

LA LOTERIA DE NAVIDAD EN LA ARGENTINA

BUENOS AIRES, diciembre 23. — (AP). — El primer premio de la lotería de Navidad de la Argentina, de dos millones de pesos correspondió a Félix Lafiandra, subcontador de una institución financiera local que hace negocios bajo el nombre de "Caja de Conversión".

Lafiandra compró el billete en la administración de lotería por conducto de un portero de la Caja de Convención, que escogió el número agraciado.

Century
El mejor Motor Eléctrico
Por mayor y detalle
García & García. Monte 2-G

DESDE ENERO 1º SOLICITUDES DE TRABAJO DIEZ CENTAVOS DESDE ENERO 1º
DEPARTAMENTO DE ANUNCIOS CLASIFICADOS

M.E.C.D. 2016

DIARIO DE LA MARINA

FUNDADO EN 1832

DIRIGIDO HASTA 1919 POR DON NICOLAS RIVERO Y MUÑIZ.
DIRECTOR: JOSE IGNACIO RIVERO Y ALONSO.

Editado por la Compañía DIARIO DE LA MARINA (S. A.) cuyo programa consiste "en la defensa de los intereses generales y permanentes de la Nación cubana, de los especiales de la colonia española establecida en la misma y de la unión y armonía entre los diversos elementos que conviven en el país."—Art. 1o. de los Estatutos.

Presidente: Conde del Rivero. Secretario: Manuel Abril y Ochoa. Tesorero: Joaquín Pina

ADMINISTRADOR: JOSE SOBRINO Y GONZALEZ

OFICINAS:
Habana........ DIARIO DE LA MARINA.
Nueva York..... Broadway at 71st. St.
Madrid........ Avenida de Pi y Margall 11
París......... 61 Boulevard Haussmann.

PRECIOS DE SUSCRIPCION

HABANA		PROVINCIAS		EXTRANJERO	
1 mes	$ 1.60	1 mes	$ 1.70	3 meses	$ 6.00
3 id.	„ 4.80	3 id.	„ 5.00	6 id.	„ 11.00
6 id.	„ 9.00	6 id.	„ 9.50		
1 año	„ 18.00	1 año	„ 19.00	1 año	„ 21.00

TELEFONOS:

Quejas de Suscriptores	M-8404	Deportes	M-4239
Anuncios Económicos	A-2856	Secretaría de la Empresa	M-7714
Anuncios Administración	A-5334	Secretaría de la Dirección	M-9785
Redacción	A-0301	Fotógrafo	M-6844
Reporters	M-1934	Imprenta	M-9665

PASEO DE MARTI 103 APARTADO 1010 CABLE: DIARIO, HABANA
MIEMBRO DECANO EN CUBA DE "THE ASSOCIATED PRESS"

EDITORIALES

PROTECCIONISMO PROVIDO

Los industriales del giro de confección de ropa realizan gestiones a fin de que el desarrollo de sus actividades encuentre protección debida en los nuevos aranceles. En un sentido diametralmente opuesto parece ser que se mueven poderosas influencias. En este caso, el nacionalismo económico que adopta como arma defensiva la política proteccionista no sólo está aconsejado, sino también impuesto como satisfacción de ingentes conveniencias colectivas.

La industria de confecciones es una de las tantas surgidas y desarrolladas espontáneamente al calor de la iniciativa privada y sin estimulo oficial. De ella viven millares de trabajadores, en su mayoria mujeres, y sus rendimientos, al revés de lo que ocurre con ciertas industrias de extracción, cuyos beneficiarios suelen ser capitalistas residentes en el extranjero, se quedan integros en el país. Son cubanos o individuos fuertemente vinculados a Cuba los propulsores de esta actividad; cubanas son en su totalidad las laboriosas mujeres que en ella encuentran lucrativo empleo, y el dinero proveniente de sueldos y jornales como el correspondiente a utilidades, no sale de Cuba, sino que se distribuye a manera de rocio fecundante para el acervo de la economía nacional.

Importando, como importamos, azúcar refinado y cigarrillos de olor nauseabundo, en cantidades cuyo valor se acerca anualmente, en conjunto, a dos millones de pesos, en el país de más abundante producción azucarera y productor de un tabaco que no tiene rival en el mundo, no es maravilla que importemos también, y con excesiva prodigalidad, mucha ropa confeccionada en el extranjero. La ropa interior y trajes para señoras, niños y hombres, así como la ropa de faena para trabajadores que se ofrece en la mayoria de los establecimientos, es casi toda de esa procedencia. Los vendedores de una casa norteamericana han hecho público que, según sus informes, anualmente se consumen en Cuba de cien a ciento veinte mil docenas de camisas importadas, sin incluir las de tela basta usadas por los trabajadores. El dato es elocuente para apreciar hasta dónde llega nuestra contribución a la industria extranjera por el concepto de confecciones.

Lucha la industria cubana de confecciones en condiciones desventajosísimas contra la ruda competencia de sus similares extranjeras. La materia prima, toda importada, está sujeta a fuertes derechos arancelarios; los sueldos y jornales son más altos en nuestro país que en los países europeos, y proporcionalmente mayores que en los Estados Unidos, donde el empleo de poderosos medios mecánicos ahorra tiempo y dinero. Y como si todo esto fuese poco, mientras sobre el industrial cubano gravitan cargas de la indole del uno y medio por ciento sobre las ventas, los comisionistas de casas extranjeras que aquí trafican productos idénticos o similares a los de las industrias locales, están exentos del pesado gravamen.

El Secretario de Hacienda, informando anteayer a la Cámara de Representantes sobre la situación económica del país, asegúrase que expresó la existencia de un déficit de seis o siete millones de pesos en los actuales presupuestos, como resultado de la merma en las recaudaciones fiscales. No fué, según parece, la aseveración del doctor Hernández Cartaya un anuncio apocalíptico, sino sencillamente la exposición de un hecho seguida de la oportuna sugestión para contrarrestarlo. Las rentas públicas han mermado, según opina el doctor Hernández Cartaya, a consecuencia de la supresión de impuestos, como el del cuatro por ciento sobre las utilidades, o por traslación de otros, como el que grava la importación de gasolina, al fondo especial de Obras Públicas. El Secretario de Hacienda sugirió a los representantes la conveniencia de votar leyes que fijen igual distribución de las cargas contributivas con relación a determinados impuestos.

La igualdad ante la ley es una conquista democrática de valor muy relativo, si no la acompaña la igualdad ante el impuesto. En este sentido, las excepciones que consagra el reglamento para la recepción del impuesto del uno y medio por ciento establecen una desigualdad en perjuicio del contribuyente cubano. El industrial o el comerciante importador está obligado al pago del impuesto; el comisionista, representante de casas extranjeras, que vende el mismo producto fabricado o recibido por el industrial o comerciante cubano, no está sujeto al gravamen, en concepto de que la venta no se efectúa en nuestro país, sino en el país de origen de la mercancía. El sentimiento de la equidad es tan imperativo, que según se asegura no son pocos los importadores que se han dado de baja en los registros del subsidio industrial, inscribiéndose sencillamente como comisionistas.

Parece ser que entre algunos representantes de casas extranjeras existe la preocupación o el temor de que una aclaración al reglamento para la recepción del uno y medio por ciento pudieda arruinarlos, si se les equiparaba a los contribuyentes cubanos a contar de la fecha en que se estableció el impuesto. Tal preocupación o temor carece de fundamento. El proyecto de ley presentado a la Cámara, acorde con las sugestiones del Secretario de Hacienda, establece a este respecto que la susodicha equiparación comenzaría a surtir sus efectos a partir del primero de enero del próximo ano.

No basta, empero, en el caso de los industriales del ramo de confecciones, con sancionar el pricipio de elemental equidad que los coloque ante el impuesto en el mismo plano que sus competidores extranjeros. Abominable el proteccionismo cuando se aplica al fomento de industrias parásitas, que sólo medran al amparo de monopolios o privilegios lesivos para el consumidor, esta indicado cuando se trata de industrias espontáneamente surgidas y desarrolladas al calor de estímulos naturales, sin artificios ni imposiciones arbitrarias, y sobre todo de industrias cuyos rendimientos no salen del país, aumentan el acervo del bienestar de la comunidad y tienen, por lo mismo, un legítimo derecho al favor del público y a la protección oficial.

ROMPECABEZA DE NOCHEBUENA - - Por ABELA

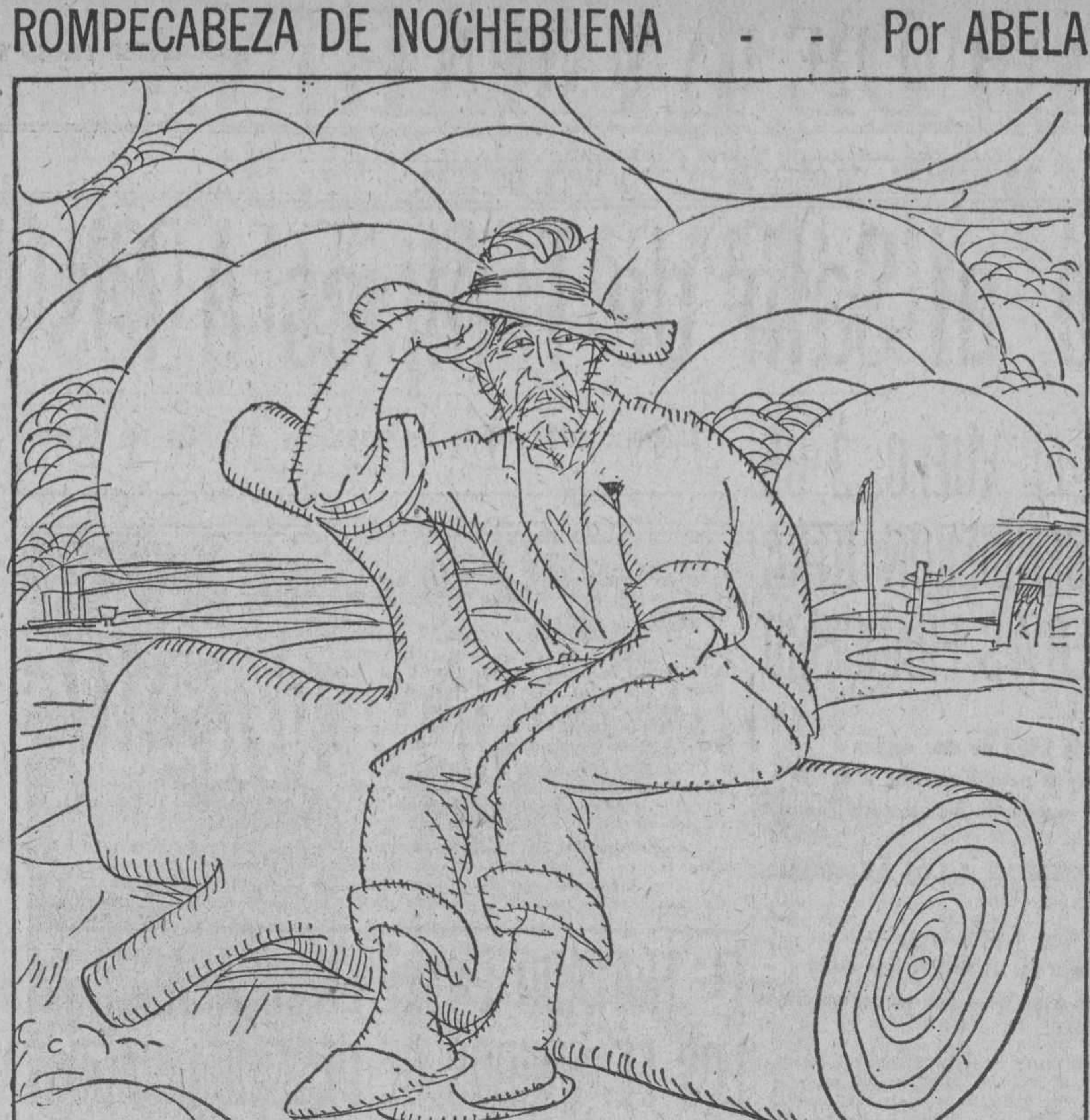

¿Dónde está el guanajo...?

PRODIGIO CHINO

El gobierno americano ha sido siempre el mejor amigo que ha tenido China. No ha hecho allí adquisiciones territoriales, como las de las potencias europeas; y en la época en que éstas se disponían a repartirse el Sur y el Este del entonces Celeste Imperio, Mr. Hay, Secretario de Estado, les salió al encuentro en una famosa Nota. Después el Presidente Roosevelt tuvo el buen rasgo de proponer al Congreso que la indemnización pagada por China por los atropellos cometidos por los "boxers" contra los extranjeros se dedicase a costear becas para estudiantes chinos en las Universidades de los Estados Unidos.

Ahora el Senador Borah, que preside la Comisión de Relaciones Extranjeras, ha tenido palabras de simpatía para el poderoso movimiento nacionalista que se desarrolla en China. Ha declarado que los chinos, aunque divididos por la guerra civil, están unánimes en su odio al control extranjero y que todo intento de mantener ese control por la violencia, solo se hará para agravar la crisis.

—Cuatrocientos millones —ha agregado— imbuidos por el espíritu de independencia y de integridad nacionales son, en definitiva, invencibles. No hay poder que los domine y los mantenga en sujección.

Los Estados Unidos no se han asociado, activamente, a la conducta de la Gran Bretaña, que ha bombardeado, con sus barcos de guerra, a poblaciones enormes y pacíficas; pero el envío de barcos americanos de guerra, río arriba, a muchas millas del mar, no ha sido visto con agrado por los chinos, porque implica cierta sanción de lo que está haciendo el gobierno británico. Ha sido eso, probablemente, un error bien intencionado.

A los chinos les ha salido en Londres un amigo importante, Mr. Lloyd George, que es hoy, de hecho, el Jefe de los liberales y lo será pronto de derecho, salvo accidente; político de mucho talento, pero desigual, con grandes aciertos y con pifias de bulto. Ha vuelto a ser, ahora, el Lloyd George de años atrás, el que censuró la guerra contra las dos repúblicas Sud-africanas y por ésto cayó en impopularidad y estuvo a punto de ser lynchado. Sus manifestaciones favorables al nacionalismo chino auguran que, cuando los liberales gobiernen, tendrán en este asunto una política contraria a la de los conservadores.

Se podrá repetir el caso del Africa del Sur, donde los conservadores se apoderaron de las repúblicas holandesas, para entregárselas al elemento británico; y cuando los liberales, entonces capitaneados por Bannerman, Campbell, hombre de ideas elevadas, subieron al gobierno, establecieron allí una amplia autonomía, gracias a la cual rige la Unión el elemento holandés, que es el preponderante.

Más o menos tarde, las potencias europeas tendrán que retirarse de Asia, donde son detestadas; y lo mejor que pueden hacer es ir preparando esa retirada par aconsumarla antes de que las echen; y contentarse, en lugar de privilegios y explotaciones abusivas, con el comercio, que no les faltará mientras tengan algo que comprar o que vender, que convenga a los asiáticos. Ya algunos de los negociantes británicos establecidos en China han pedido al gobierno de Londres que se muestre conciliador para evitar huelgas y boycolleos.

Los chinos quieren acabar con el régimen por el cual los extranjeros están sometidos a sus propios tribunales y no a los del país; eso fué inventado en el siglo Diez y Ocho, por Luis Catorce, para aplicárselo a Turquía, donde ha durado hasta el final de la guerra mundial. Se estableció después en China y el Japón; y en este último país fué derogado cuando, después de las grandes reformas de modernización el imperio, en el último tercio del siglo pasado, se reconoció que los tribunales nacionales inspiraban confianza a los extranjeros; se persiste en proclamar que no la inspiran los de China; pero tampoco la había en los de Turquía, y sin embargo, cuando ésta ha echado abajo las Capitulaciones, las potencias europeas se han sometido; no querían pelear.

La cuestión, como se ve, es de fuerza. China comienza a ser fuerte y belicosa; y estas contiendas civiles, que, al parecer, la debilitan, si le cansan pérdidas de sangre y de dinero, la están "foqueando" para la guerra extranjera. Esta no es ya la China pacifista; habrá que contar con ella, como se ha tenido que contar con el Japón. Este y Rusia han renunciado, con habilidad política, al privilegio judicial, que las otras naciones pretenden conservar; y a esta pretensión le quita valor moral aquella renuncia. ¿Por qué los britános, los alemanes, los franceses, etc. no han de aceptar lo que los japoneses y los rusos aceptan?

Si los tribunales chinos son malos, lo serán igualmente para todos los extranjeros; quien no esté dispuesto a someterse a ellos que no vaya a China. No hay derecho a dictarle a una nación su sistema judicial; pero si lo hay a no reconocer su gobierno y a suspender con ella las relaciones mercantiles; y esto es lo que deben hacer esas naciones que, para conservar su situación de privilegio, invocan tratados. impuestos a la China acobardada y floja de ayer; y de lo cual se alegrarían mucho los japoneses y los rusos.

Y los Estados Unidos, si quieren hacer más estrecha su amistad con China y trabajar para el porvenir, procederán cuerdamente si siguen el ejemplo dado por el Japón y Rusia.

Con ello, el gobierno de Washington, continuando la política decente y previsora del Secretario Hay, podrá conseguir, por la buena, en colaboración con el Japón y Rusia, que China mejore sus tribunales; y para estas tres naciones, sobre todo para los Estados Unidos y el Japón será el negocio, sin el cual se quedará la Gran Bretaña, en justo castigo a su brutal imperialismo.

La política internacional ha entrado en un período de liquidación y de él forma parte lo que se ha llamado el "prodigio chino"; al cual le encaja este dicho inglés: "llega un momento en que hasta el gusano se vuelve y hace frente a su enemigo".

Nueva York 7 de diciembre.

ANTONIO ESCOBAR

A TRAVES DE LA VIDA

POR HECTOR DE SAAVEDRA

Un periódico sueco anunciaba que una comisión de sabios designada por el Consejo Superior de los Soviets, va a medir cientificamente el cráneo de todos los delegados al próximo Congreso de la Internacional.

El "camarada" cuyo cráneo difiera, exageradamente, del modelo oficial, se le declarará inepto y se le despedirá no obstante haber sido elegido por la mayoria que ha simpatizado con su elocuencia, con sus promesas o con su cara de hombre severo e intransigente.

Por la primera vez, en una organización política, basada en el sufragio, es necesario probar la inteligencia. Esta circunstancia que en todos los pueblos avanzados y cultos se ha tenido como: "se le supone" según reza en las generales del militar cuando se pregunta por su valor, ahora hay que demostrarlo como la edad, la procedencia y otros requisitos indispensables.

No puede negarse que esto es un progreso de la democracia republicana, porque las sociedades más conservadoras y juiciosas al par que restringidas y exigentes, han pedido distintas condiciones, como conocimientos, antigüedad, limpieza de sangre y bienes de fortuna, pero a ninguna se le ha ocurrido exigir a sus candidatos que poseyeran inteligencia y talento. Bien es verdad que se necesitan algunos preliminares para hacer la calificación, y si el candidato es reservado y no abre la boca resulta casi imposible juzgar su capacidad, porque dice la sentencia de un pensador: "un sabio que se calla no se diferencia en nada de un tonto que no habla". De este género conocen ustedes muchos ejemplares. Pero hay otra razón fundamental que impide establecer diferencias y es la de que, en principio, todos los hombres son iguales y si se les pide el voto a cada uno es porque tácitamente se reconoce su capacidad e inteligencia. Esto es una ficción, pero sobre ella está asentada la república igualitaria.

Mas, en el terreno práctico, midiendo un cráneo, ¿se va a saber la capacidad intelectual de su propietario? Si supiera la dirección del ilustre antropólogo y frenólogo eminente, doctor Luis Montané, que por muchos años fué catedrático de nuestra Universidad, y ahora, me dicen, que vive en París, iría a preguntarle si por las dimensiones de la cabeza se puede deducir la materia gris que contiene. Ha habido cabezas como la de Gambetta que eran muy grandes y muy sustanciosas y otras, como la de un paisano mío que ya no existe, que no encontraba bombín que le cuadrara porque necesitaba un cabrito entero en la confección; pues bien, el pobre muchacho, que se llamaba Alfonso, era bueno, inocente y amable pero de su tocayo el rey sabio no tenía ni un adarme. Así he conocido cabecitas pequeñas, sobre todo en mujeres, más sabichosas que un diccionario y más listas que un relámpago, y en hombres he visto todos los tamaños, con todas las formas, desde el queso de bola hasta la escritura cuneiforme, y los tipos dolicocéfalo, merocéfalo, braquiacéfalo, microcéfalo y otros tantos que me han engañado con las más extrañas y diversas mentalidades, y eso que no he tenido la gran práctica de los sombrereros que aplican al cliente un aparato muy conocido que marca con una línea de puntos la configuración de la cabeza. Es curioso ver esos cartoncitos en una sombrerería fashionable, porque divierte contemplar la configuración de la cabeza de muchas personas conocidas y son, entonces, los humildes artesanos y no los sabios los que pueden apreciar cómo se portan los originales de aquellos dibujos singulares.

Así pues la cabeza engaña mucho y aunque no pocos creen, como Arthur Brisbane, que la frente estrecha es signo de degeneración, hay que convenir en que existen monos muy inteligentes como hay mujeres muy "monas". El pelo es, también, un signo de escaso talento al decir de los peluqueros, y por ello llegué a explicarme cómo una señora que visito, aquí en París, dice tantas tonterias a pesar de ser guapa, elegante y amable. Fijándome en su cara ví que el cabello le salía casi de encima de las cejas y apenas le quedaba frente. No comprendo cómo, afeitándose el cogote no se hace también, con la navaja, una espaciosa frente a la griega o la romana. El asunto era tan fácil de solucionar quitando cabellos, como aquella congestión de los muelles consumiendo víveres. El problema difícil de resolver, siempre, es el de la anemia y no el de la abundancia.

Pero volviendo a la magnitud de las cabezas, me parece que lo más juicioso es dejarlas que piensen por sí propias.

París, 29 de noviembre de 1926.

BREVE PARALELO ENTRE LA LIGA DE NACIONES Y LA UNION PAN-AMERICANA

¿POR QUE TRIUNFA LA LIGA Y FRACASA LA UNION?

(Por Tiburcio CASTAÑEDA)

En un reciente discurso del Primer Ministro de la Gran Bretaña, pronunciado en el Ayuntamiento—Guildhall—atribuyó a la Liga de Naciones el principal influjo en las relaciones internacionales de las Naciones de Europa, manifestando que había aumentado considerablemente en influencia y autoridad. La Liga ha disminuído la frialdad de relaciones entre las Naciones, por la cálida atmósfera de relaciones que en su seno existe todos los años al reunirse en la Asamblea, en Ginebra, los Representantes de los distintos países que, habiendo comenzado por conocerse, han trabado estrecha amistad.

Pero no es solo en las relaciones internacionales de la política mundial en que se esparcen en sus conversaciones los dignos enviados de las Naciones, sino que les sirve la Liga a los países de hacienda averiada para ayudarles en su reconstrucción económica y financiera, actuando de Agente eficacísimo para recabarles fondos. ¿No está ahí, para atestiguarlo, el respetable Sacerdote católico, Padre Seipel, que por segunda vez ostenta la representación más alta de Austria, y que puede decir que, cuando cansado y jadeante iba visitando los Ministerios de Hacienda de Inglaterra, Alemania, Suecia, etc. buscando un Empréstito para detener la caída de su país en la ruina, sin poderlo encontrar, halló la mano próvida de la Liga de Naciones que, dirigiéndose a las demás Naciones, excediéndose de las funciones que le competen en sus Estatutos del Tratado de Versalles, colmó con exceso la cantidad que necesitaba Austria para reponerse financieramente como lo logró.

Y también puede estar orgullosa la Liga y su Secretario Sir Eric Drummond del triunfo financiero que obtuvo en Hungría, que se hallaba en la misma situación de penuria que Austria y que también obtuvo, a préstamo, por medio de la Liga de Naciones todo el dinero que necesitaba para su resurgimiento económico, en el cual está empeñada aun hoy en día.

¿No halló la Liga de Naciones un Empréstito cuantioso para Grecia, cuando desangrada y vencida por los turcos sin piedad, tuvo que traer más de 1.500,000, griegos, hijos suyos, desamparados, que los turcos vencedores arrojaron de Anatolia, cuyo dinero permitió a los griegos no solo la repatriación, sino la parcelación de tierras y la construcción de centenares de miles de hogares y provisión de alimentos y aperos de labranza.

En la ejecutoria de nobleza y suficiencia de la Liga de Naciones se hallan estampadas esas proezas de gentes esforzadas, que por el ya relativamente largo tiempo que se realizan, equivalen a glorioso abolengo.

¿Pueden pretender los Estados Unidos, ahitos como se hallan hoy, por azares de la suerte, de dinero, que no tuvieron y tendrán quizás, épocas azarosas de guerra, en que tuvieron que repudiar sus deudas los Estados del Sur vencidos, en los combates de la guerra de Secesin?

Y no digan los Norte Americanos que en este Continente ellos han instaurado una Unión que excede en resultados prácticos y eficaces a la Liga de las Naciones de Ginebra.

No y mil veces no. En el día de ayer viene el DIARIO DE LA MARINA a decir de dos incidentes bien desagradables en las relaciones de Naciones Pan-Americanas con los Estadso Unidos.

Es el uno, el del Tratado reciente, no ratificado todavía; pero ya conocido en sus alcances, entre la República de los Estados Unidos de América y la de Panamá, según el cual Panamá ha de declarar la guerra a la Nación que se halle en Estado de Guerra con los Estados Unidos; es decir, que estos, quieren obligar a Panamá a guerrear.

De modo que, volviendo la espalda al Progreso, los Estados Unidos que firmaron el Tratado de Versalles, aunque no lo ratificaron por la maléfica, guerrera y perturbadora influencia de Henry Cahott Lodge, desde la Presidencia de la Comisión de Asuntos Exteriores del Senado, pactan para guerrear, olvidándose de que la trilogía ligueña que forman los artículos 10, 11 y 12 de la Liga de Naciones, firmados por el Presidente Wilson, el Secretario de Estado Robert Lansing, el Embajador de los Estados Unidos en París Henry White, el Coronel House y el General Tasker H. Bliss, Representante Militar de los Estados Unidos ante el Supremo Consejo de Guerra, les obligaban a "respetar y a mantener contra toda agresión exterior "la integridad territorial y la actual "independencia política de todos los "miembros de la Liga".

Y además por las dos Conferencias de Arbitraje de La Haya están obligados a someterse a este procedimiento, y sin embargo, inducen a Panamá a declarar la guerra a cualquiera otra Nación que estuviese en guerra con los Estados Unidos, significando, abiertamente, a Méjico.

Y como si esa actitud guerrera en el istmo, después de la hazaña de Roosevelt no fuese bastante a demostrar con egoismo altisonante, en medio de las relaciones de paz con la República Argentina, cierra Washington la entrada de los Estados Unidos a las carnes congeladas procedentes de esta última República.

Hay dos maneras de arruinar, de destruir a un país; es el uno, por medio de la guerra a sangre y fuego que lleva la impotencia y la miseria al país vencido. Y hay también el procedimiento aduanero que tiene el mismo efecto; el arancel de los Estados Unidos sobre los azúcares de Cuba para mantener viva la industria desmedrada de la remolacha, en Utah, estrangulada, empobrece a Cuba, como en el año 1920, fijaron los Estados Unidos en 18 centavos el precio de la libra de azúcar de caña, procedente de Luisiana y Cuba la vendía a 5 centavos, arruinándose.

Los Estados Hispano-Americanos siguen adictos a la Liga de Naciones. y allí existe la invitación a la paz; ya está visto, en el caso actual de los Estados Unidos y Panamá, que se trata de una invitación a la guerra, que estaría fuera de lugar si los Estados Unidos formasen parte de la Liga.

Panamá no puede firmar ese Tratado a que le invitan los Estados Unidos, porque se lo impiden los artículos 10, 11 y 12 de la Liga de Naciones de la que forma parte.

LECCIONES DE COSAS

Recuerdos de Nochebuena

Vengo de asistir al reparto del aguinaldo a los pobres socorridos por la Sociedad de Beneficencia de Naturales de Galicia. Pocos espectáculos han impresionado tan hondamente mi corazón y suscitado en mi alma inefables recuerdos de mis años mozos, transcurridos en la paz nemorosa y tibia del regazo maternal de una vieja ciudad gallega.

Era la Nochebuena. A la caída de la tarde, cuando el amplio anfiteatro formado por las colinas y altozanos que circundan el valle Mariñán parecía dilatarse, reculando a incalculables distancias, iluminado por fantásticas claridades que caían del cielo profundo, en el que flotaban nubes blancas, grises y negras, de extraños perfiles caprichosos, todos los muchachos del barrio, cogidos de la mano, recorríamos las empinadas callejas cantando villancicos, al son de panderos, zambombas y rabeles. Improvisábamos coplas, que comenzaban siendo de lisonja y súplica, para lograr el aguinaldo, y acababan por ser de mofa y de sátira al sernos negado. Las muchachas, más decidoras y traviesas, inventaban motes, discurrían travesuras y espantaban a los transeúntes con sus bromas y risotadas. De puerta en puerta, de casa en casa, de piso en piso, no dejábamos ni un hogar tranquilo, ni rincón con sosiego, ni retiro sin alboroto.

Conforme avanzaba la noche, crecía el bullicio y nos sentíamos más alegres y traviesos bajo la pálida claridad lunar, que al extenderse sobre el paisaje, teñíalo de honda melancolía, preñada de lágrimas. Bajo aquella claridad fría y lívida, las viejas casonas de historiados antepechos, conservaban sus actitudes desoladas y hoscas, sus posturas hieráticas de piedras que han visto pasar los siglos con impasibilidad de esfinges. Ya las voces de los muchachos, fatigadas, desfallecían, experimentando la necesidad de largas pausas o dilatados calderones para mantener en pie el afán de reir y de gozar. Ya las muchachas reprimían las risas, sintiendo la vaga inquietud de la noche haciendo presa de sus nervios. Y mientras la luna, muy alta, parecía suspendida en el centro de la bóveda estrellada y derramaba temblorosos haces luminosos sobre los meandros plateados de la ría, oímos a lo lejos un gemido prolongado, un quejumbroso piar de un avecilla perdida en la noche.

Un escalofrío recorrió, como una corriente eléctrica, los miembros de todos cuantos muchachos avanzábamos, cogidos de la mano, camino del río, que espejeaba manso y bruñido junto a los denegridos muros de la ciudad, cuya adusta silueta se recortaba rígida sobre la plomiza quietud de las aguas en remanso. Titubeamos un momento, disponiéndonos la mayoría, sorprendidos por el miedo, a retroceder y huir, cuesta arriba, por la empinada calleja, cuando una de las muchachas, de espíritu varonil, echó a andar en derechura de una casucha, de hórrido aspecto, que se encogía medrosa y desportillada a la orilla misma de la corriente. Conforme avanzábamos, los gemidos eran más claros y distintos, y el triste piar trocárase en angustioso llanto de criatura.

—Es la casa de la "Faneca"—dijo una de las muchachas.

—Sí, —añadió otra,— y debió de haber tenido hoy un niño.

—¡Chica, qué suerte! ¡Un niño nacido en Nochebuena!

—¡Como que es Dios quien se lo manda!

Guiados por los lamentos, más bien que por el hilo sutil de la luz que se filtraba por la rendija de la puerta, nos acercamos a la miserable casucha, que servía de inmunda guarida a aquella infeliz mujer, que la crueldad popular había señalado a la chacota de la rapacería traviesa e inconsciente. El cuadro que se ofreció a nuestra vista, al empujar la puerta, todavía perdura, con todos sus rasgos horrendos, en mi memoria. Sobre unos harapos yacía, desgreñada y harapienta, una mujer con el corpiño hecho girones, la mirada extraviada, teniendo en sus brazos una esmirriada criatura recién nacida, que lloraba con dolorosa desesperación buscando inútilmente el néctar de la vida que en vano quería ofrecerle la madre, esquelética y hambrienta...

Rodeámosla compasivamente.

—¿Qué te pasa "Faneca"? —inquirió la muchacha más decidida del grupo.

—Alzó la mujer los ojos bizcos de rabia y dolor, y por toda respuesta, le lanzó una injuria.

—¿Que qué me pasa, cochinos? Qué me ha de pasar sino rabiar y maldecir... ¿Os parece que es cosa que Dios pueda permitir, sin castigo, sin que mande llover fuego del cielo y suban las aguas del río y aneguen la ciudad y la cubran de fuego, verme abandonada en esta cueva, sin un bien de caridad, el dia mismo en que vino Dios al mundo que es también el día en que vino el hijo de mis entrañas? ¿Qué os parece la Nochebuena de la "Faneca", eh?

Nos miramos unos a otros, entristecidos y avergonzados. Mientras reíamos y brincábamos de alegría, un pobre ser entraba por las puertas de la vida la noche misma en que el Hijo del Hombre comenzaba su vida carnal, en un pesebre, en la mayor miseria, y sin siquiera el calor de la mula y el buey... Tan solo, en vez del homenaje de los pastores, aquel triste engendro que se agitaba entre los brazos denegridos de la madre con la desesperación del hambriento, en los primeros y acaso los postreros esfuerzos del instinto vital, del ansia de vivir, recibía el mudo tributo de la conmiseración de un puñado de arrapiezos, acongojados y medio muertos de pena y de miedo.

—¿Nos llevamos el niño?—preguntó en alta voz la muchacha que hacía de capitana.— ¿Lo prohijamos todos?

—¡Sí, sí!—gritamos a coro.

Pero al intentar arrancarlo de los brazos de la madre, la salvaje mujer, furiosa como una ménade, se revolvió contra nosotros, cubriéndonos de improperios y de injurias. Y salimos todos, huyendo, escarmentados en nuestro generoso propósito de prohijar, colectivamente, aquel hijo del arroyo que venía al mundo el mismo día en que naciera el Niño-Dios...

José G. ACUÑA.

CARTAS ACERCA DE CUBA

(Por TANCREDO PINOCHET)

IV

PSICOLOGIA DEL PUEBLO CUBANO

Me corresponde, amigo, según te anuncié, hablarte de la psicología del pueblo cubano.

Bueno, ¿qué? dirás tú, si Cuba es un país primordialmente de raza española, su idiosincrasia no ha de ser otra que la idiosincrasia del pueblo español y de los demás pueblos de la América española. Pero no es así.

De la misma manera que cada uno de nuestros pueblos tiene, cuando habla, su acento peculiar y ha creado palabras propias, exclusivas de cada país, así también ha desarrollado rasgos especiales de temperamento, modalidades del alma, características de cada país.

Si me preguntaras tú a mí cuál me parece ser el rasgo más exclusivamente cubano que caracteriza a este pueblo, yo te contestaría sin muchos titubeos: su espontaneidad, su franqueza, su familiaridad. Tú puedes conocer a un cubano sólo hoy, y a los pocos minutos que has hablado con él te parece que ya hace años que lo conoces. Esta gente no lleva el alma dentro del cuerpo; la lleva afuera, a la vista, como la corbata.

Casi todos se tutean mucho más en Cuba que en cualquiera otro de nuestros países. El castellano— a diferencia del inglés, pero como el alemán o el francés— tiene una forma familiar y otra ceremoniosa para dirigirse a las personas. Parece que el idioma cubano tendiera a tener una sola forma, como el inglés, y ésta no es **usted**, sino **tú**.

Del mismo modo en Cuba es más frecuente que en ningún otro país el que se llame a las personas por el primer nombre en vez de llamarlas por el apellido. Al principio esto me chocaba. Cuando el cartero me dijo un día: "mire, Tancredo", me quedé sorprendido. Recuerdo que a poco de llegar a la Habana provoqué una escena en el correo porque me había tratado con familiaridad que yo no creía justificada.

Un joven cubano, que vivió en Chile casi toda su vida, recientemente llegado a la Habana fué tratado de tú por un hombre de color en la calle. Sin más, el cubano criado en el extranjero le dió un bofetón. El incidente fué a concluir en el juzgado donde el tuteado, que se creía el agredido, tuvo la sorpresa de oir que el juez le imponía el pago de una multa.

Poco a poco, sin embargo, he ido comprendiendo. "Tú" y "usted" no son diferentes de por sí, abstractamente, sino que su diferencia es cuestión de uso, de costumbre. "Tú", entre hermanos, entre enamorados, entre padre e hijo, entre amigos íntimos, nos parece allá a nosotros un trato bello. Como somos menos espontáneos, menos abiertos, menos familiares, no lo toleramos en nuestro trato corriente con otras personas sino cuando se ha llegado a estrechar íntima amistad.

En ciertos casos es despreciativo aquí o muestra de enojo, decir "Ud." Y esto no es de ahora solo, sino que viene de muy atrás. En la novela a que me refería en mi anterior, Cecilia Valdés, que se desarrolla en los primeros años del siglo pasado, doña Rosa, que trata siempre a su esclavo Dionisio de tú, pasa de repente en una ocasión a hablarle de Ud. El autor, Villaverde, dice entonces: "Por dolorosa experiencia de largos treinta años de esclavitud, sabía Dionisio que debía guardar silencio desde el punto en que sus amos empezaban a tratarle de usted. Aquella era señal segura de que subía la marea de la cólera. Se aproximaba la tempestad y luego estallaría el rayo." La propia doña Rosa y don Cándido, su esposo, se trataban siempre de tú; pero cuando estaban enojados entre sí pasaban a tratarse de usted.

No te quiero decir con lo anterior que toda la gente se trate aquí de tú, ni que se use siempre el primer nombre para dirigirse a otros. Quiero sólo decirte que la forma ceremoniosa, tan corriente en otros países "señor González", "señor Pérez", es mucho menos corriente en Cuba. Impera más cierta deliciosa intimidad. El cubano, a diferencia de otros pueblos de alma adusta, herméticamente cerrada, pone todas las interioridades de su espíritu al frente de nosotros desde el primer momento. Yo, en diez minutos—con mucha frecuencia—se más acerca de un cubano con quien hablo, sin preguntas de mi parte, de lo que él sabe acerca de mí en un mes.

Tal vez tenga que ver algo esta característica de la psicología cubana con el clima y las condiciones de este país. En los restauranes de la Habana, por lo general, no hay puertas ni ventanas cerradas. Se abren las murallas. Se come como en una plaza pública, a la vista de todo el que pase. En las barberías le cortan a uno el cabello ante las miradas de los transeuntes. En las casas de vecindad las habitaciones están muchas veces sólo separadas por tabiques que no llegan al techo, para que pase el aire libre tan necesario en este clima tropical. En pocas partes se ve tanto, desde la calle, el interior de las casas como aquí. Habana es una ciudad de cristal. Todo casi está a la vista de todos.

No sé, a punto fijo, si haya relación estrecha entre estas condiciones materiales que impone el clima y el espíritu espontáneo, franco, expansivo, familiar, del pueblo cubano.

No esperarías, naturalmente ,que en una carta pudiera yo abarcar todo lo que tengo que decirte acerca de la psicología del pueblo cubano. En correos sucesivos te hablaré de otros rasgos característicos de su idiosincracia. En mi próxima te voy a hablar de la suceptibilidad cubana.

Tu amigo,
Tancredo Pinochet.

ZOGOIBI

(de ENRIQUE LARRETA)
por MARIA DE LLURIA

"Inclitas razas ubérrimas, sangre de Hispania fecunda".
R. Darío.

"Es un libro de costumbres argentinas, me dijeron, pero al llevármelo a casa, la dichosa palabreja fantaseaba en mi mente con un sonsonete de cosa familiar: **Zogoibi, Zogoibi...**

Soy la más humilde, la menos autorizada, pero quizás la más entusiasta admiradora de Enrique Larreta, ese admirable prosista, ese castizo escritor castellano, nacido en la Argentina. ¡Hay en su obra maestra **La Gloria de D. Ramiro**, tanto españolismo andante, tanto sabor a terruño castellano, que trasciende al polvo de las eras! Y hay, sobre todo, una defensa admirable de esos fundadores de nuestras industrias nacionales, padres de nuestra agricultura, esos laboriosos moriscos, que tan desdeñosamente nos abandona Cervantes, rastro husmeado y recogido por Larreta, en páginas inmortales. Y héte aquí, que de deducción en deducción, caigo de repente en el orígen del nombre que tanto me intrigaba... pero dejemos la palabra al autor: "Abu-Abdillah (Boabdil). Ultimo rey de Granada l'amado en nuestras crónicas Boaddil el Chico. Los suyos le apellidadon: Zogoibi, o sea: el desventuradillo".

Toda la novela—que es realmente una magnífica descripción de costumbres argentinas—tiene por lema, las palabras que la tradición atribuye a la sultana Aixa, madre de Boabdil, mujer tan viril y tan enérgica, cual su hijo era débil y afeminado, en el paso famoso llamado aún—Ultimo suspiro del moro—"Lloras como una mujer, lo que no supiste defender como un hombre". Y el reino que Federico, héroe de la novela, no supo defender ni guardar, fué su amor.

El tema no es nuevo, pero está presentado con gran novedad y encierra al par que una gran lección, un altísimo concepto moral. Es la primera vez que un novelista— sin pertenecer al sexo femenino— pugna por demostrar cómo la **aventurilla**, es enemiga de la ventura, los amores de paso, del verdadero amor; cómo el alma del hombre se desflora y enerva con ciertos contactos y cómo la verdadera virilidad consiste en dominar los sentidos y avasalla las pasiones y no en entregarse a ellos. Larreta mata a don Juan más certera y seguramente que lo mató el Comendador, y no le permitirá jamás resucitar para declamar versos cursis y llenos de ripios, en un cementerio. Y sin embargo, su heroina, Lucía, es tan casta y virginal, como Zorrilla soñó a doña Inés, llevándole de ventaja, no estar bajo clausura y no abrigar ensueños. Lucía es una descendiente de las ricas-hembras castellanas, de aquellas que como Doña María la Brava:

"Abaten lienzos de muros.
Cual labran lienzo de holanda".

es, como ellas, valiente, apasionada, leal; y como ellas tierna, devota, virginal, sumisa.

¡Y qué gran pintor, es Enrique Sarreta! Al mágico conjuro de su pluma, brota la pampa ondulosa, salpicada, cual otros tantos oasis, por sus lujosas estancias; y surge el gaucho argentino, peón o patroncito, con toda su típica manera de ser, con su fabla especial, llena de modismos y de castizas reminiscencias; y esa tonalidad, muy nueva, muy curiosa, muy documentada, sabe iniciarla discretamente, sin acentuarla, de manera que interesa pero no fatiga. Apunta también con sin igual gracejo a esa manía nobiliaria que poseen muchos americanos, en vez de cifrar su orgullo en pertenecer a familias que después de haber roto los lazos primitivos han sabido labrar desde los cimientos, una civilización nueva.

No podía menos el glorioso autor de don Ramiro sino recordar la tradición abulense, de que siempre ha sido tan devoto; y hace descender a su protagonista de un Ahumada, presunto hermano de la seráfica doctora gloria de Avila; y al tratar de uno de los comparsas—quizás el más importante—del libro, el sacerdote don Alvaro, nos campea a un cordobés tan castizo, tan de carne y hueso, tan **juncal** como dicen allí, que se impone a nuestra mente y surge de los arcanos de nuestra memoria con tan conocidas facciones, que nos parece imposible tratarse de una ficción.

Enrique Larreta, mágico prodigioso, que haces hablar a los muertos y fustigas tan donosamente a los vivos; que posees una pluma incomparable, una inteligencia profunda, una cultura vastísima y un dejo de misticismo propio de nuestra raza, pero un misticismo sano, sin el **sabotinaje** francés, ni la exaltación eslava: yo te saludo. Sé que mi admiración es una gota de agua perdida en el mar de las adulaciones y evaporada en las nubes del incienso; pero es una gota sincera, porque ha brotado de una lágrima.

La Habana, diciembre 1°

M.E.C.D. 2016

PAULINO UZCUDUN HARA SU TRAINING HASTA LA VISPERA DE SU PELEA CON O'GRADDY EN ARENA COLON

EL HANDICAP DE NOCHEBUENA ES PARA EJEMPLARES DE DOS AÑOS Y SE CORRE A UNA DISTANCIA DE 5 Y 1-2 FURLONGS

Ocho magníficos candidatos figurarán en la justa, y entre ellos, King David, de la cuadra nacional.—Mañana se correrá el Christmas Handicap para todas edades a una milla y 50 yardas

A tono con las festividades que en esta semana tradicionalmente se observan, hoy día de Nochebuena y mañana día de Pascuas se ofrecerá nopor el Havana American Jockey Club dos escogidos programas para deleite de las legiones de aficionados al sport de los "pur saugs" que invadirán el bello hipódromo de Oriental Park ávidos de gozar su sport favorito.

Ocupa el lugar de honor en el magnífico programa de seis justas combinado para la fiesta hípica de esta tarde el handicap Nochebuena, para ejemplares de 2 años a 5 y 1-2 furlongs, con ocho magníficos candidatos como King David, de la Cuadra Nacional; Foretold, Sut Sus, Drawing Board, Myrtle Caldwell, The Wire, Sun Dance y Acteon, todos reconocidos como muy veloces ejemplares.

En el tercer turno será discutido un evento titulado La Cena, que figura como secundario en importancia al anterior. En esta los de 3 o más años se agruparán para recorrer 5 y 1-2 furlongs, pero cuenta ésta carrera con el extraordinario atractivo de ser exclusivamente para ejemplares nacidos y criados en Cuba, o "pur sangs" criollos, cuyo field integrarán Silver King, Richard B. Roberto C. Rubita, Liborio, Alvarez, Levulose Piladés y Havana Electric.

Cinco de las seis carreras de esta tarde se dedican a los sprinters, siendo la última únicamente para "stayers" a milla y 50 yardas.

Siete soberbias justas compondrán el excelente programa festivo de mañana. El plato fuerte será discutido en el turno quinto, el Christmas Handicap para todas edades a milla y 50 yardas. El field será escogido de los numerosos "entries' obtenidos para tan interesante justa.

Adria, la estrella de la Cuadra Nacional y ganadora del Inaugural Handicap ha sido inscrita. Aunque le será asignado menor peso que el que soportó en su triunfal salida, se duda qué vaya al post mañana. La incertidumbre se basa en su capacidad para cubrir los tramos de la travesía con igual éxito que lo hace en el cabotaje.

Probables contendientes del handicap de mañana son Dante's Inferno; Carom; Anaconda; Golden Lynn; Apostle; Belphrizonia y St. John, y los aun dudosos son Sporting Blood; Antonio; Teluride; Three Sixty; Little Trump; Sun Dance; Diagram; Federalist; Flying Cloud; Pandy; Helter Skelter; Starmatia y Extreme.

Si el dueño de Apostle se decide a correrlo mañana, hará dicho soberbio ejemplar su debut en Cuba. La principal columna de la cuadra de Cafarelli pertenece a la rancia aristocracia de los "thoroughbreds".

El Havana-American Jockey Club, fiel a sus deseos de satisfacer las demandas del público que favorece al bello espectáculo de Oriental Park, se afana por contribuir al esplendor de las festividades que tradicionalmente en esta semana se observan.

Lástima grande fué que Francisco Muñoz, el astuto jockey chileno, después de dar nuevas pruebas de su reconocida habilidad metiendo ayer tarde al ganador de la primera Expressive, y a Radical segundo con una soberbia monta en la sexta, incurriese en la falta que por demasiada ansiedad abordo de Expressive obligara al starter Dean a imponerle tres días de suspensión.

Dean optó primero por prevenirlo mediante un intérprete de que no mantuviese excitada a su monta en la tira de la partida, que es ya un ardid en desuso, y al reincidir se vió obligado a castigarlo.

Interesantes justas predominaron en la fiesta hípica de ayer tarde. Finales que levantan de sus asientos a los más indiferentes fueron la nota característica en la mayoría de los eventos celebrados.

Una magnífica tarde estival contribuyó al esplendor del espectáculo hípico, decidiéndose las seis justas sobre un piso que acusaba notable mejoría sobre anteriores días de incertidumbre.

Sut Sus aventajó por cabeza a Caroline Carter; Stars and Stripes y El Canoe decidieron por nariz, y Swing por cabeza obtuvo el fallo sobre Radical.

En el primer episodio Return retrocediendo al segundo puesto pudo aventajar al tercero Bachelors Error por un pescuezo, y este último por nariz a Trafalgar para el show.

Sporting Editor, segundo en la cuarta, por menos de una cabeza aventajó a la tercera Kathe.

Dolly Dumbar en la tercera le quitó el place a Little Trump por cabeza.

Stars and Stripes pudo al fin triunfar después de enconada lucha con el Canoe. Este debió ganar por su mejor clase pero Ridenour su jockey experimentó una borrascosa travesía sin vía franca. Primero tuvo que contenerlo en la primera curva, y más tarde se vió obligado a correr detrás del grupo hasta que hubo llegado a la recta final, donde se pudo observar su gran avance desde el último poste del octavo.

Pete Groos dirigió con maestría a Sut Sus para su éxito en el tercer episodio. Ganó por muy apretado margen.

Swing con las sedas de W. Zakoor dió una magnífica exhibición al triunfar en la sexta y última. Todo ello tras un avance fenomenal desde quinta posición. Radical fué objeto de una magnífica monta de F. Muñoz para terminar segundo.

SAM BREADOW Y ROGERS HORNSBY PRONTO CONFERENCIARAN

ST. LOUIS, diciembre 22. —(A. P). — Rogers Hornsby, dijo hoy que pronto verá a Sam Breadon, el presidente del San Luis Nacional, para hacerle la oferta de sus 1,167 acciones del Club, las cuales quiere vender.

Breadon es de opinión que Hornsby puede vestir el uniforme de los Gigantes y tener acciones del San Luis, pero Rogers dice que a la larga eso no sería conveniente. Breadon tiene la mayor parte del stock de los Cardenales y Hornsby es el segundo accionista. El Presidente Heydler, de la Liga Nacional, manifestó hoy que "legalmente o no", Hornsby no puede tener acciones del San Luis mientras juegue con los Gigantes.

Rogers desmintió hoy que una lesión sufrida en la columna vertebral en la última temporada haya menoscabado su poder de bateador, diciendo que en 1927 lo demostrará, aspirando nuevamente al campeonato de la Liga, el que tuvo por seis años consecutivos antes de 1926.

Hablando con los periodistas, Hornsby también dijo que no era cierto que hubiese apostado a que los Cardenales ganaban el pennant y la Serie Mundial, pues nunca le ha gustado apostar en base ball, y que su contrato con el San Luis tenía una cláusula que le prohibía apostar en las carreras de caballos.

EL GOBERNADOR DE NEW YORK PRETENDE REDUCIR A TRES MIEMBROS, LA COMISION

NUEVA YORK, diciembre 23—(U. P.)—El gobernador de este Estado tiene el propósito de reducir la comisión de boxeo de tres miembros que la integran en la actualidad a uno solo, porque considera que así será más fácil controlar los asuntos que con este espectáculo tienen relación.

Se dice que Smith está muy disgustado con la detención de Tunney en el momento en que se encontraba efectuando un acto de vaudeville, detención que sólo se debió a motivos personales de alguno de los citados miembros de la comisión.

En la reforma que tiene la intención de realizar creando una especie de dictador del boxeo, las funciones de éste serán de menor capacidad que las que ahora acapara la comisión y más bien propias de un supervisor que las múltiples que ahora ejerce dicho organismo que actúa de jurado, concertador de matches y de tribunal.

LUCIEN VINEZ, CAMPEON EUROPEO DE PESO LIGERO, DERROTADO EN BUENOS AIRES

BUENOS AIRES, diciembre 23. (A. P.) Luis Rayo, peso ligero argentino, derrotó esta noche aquí a Lucien Vinez, campeón europeo de la misma división, por puntos, en una pelea de doce rounds. El bout fué una pelea furiosa, ganando Rayo los últimos rounds, aunque ya desde antes sangraba copiosamente a consecuencia de una cortadura que sufrió en la cabeza al chocar violentamente con Vinez en el centro del ring.

LA UNIVERSIDAD DE MIAMI JUGARA FOOT BALL CON LOS CARIBES EL 27

Han quedado últimados los trámites para conseguir que el potente eleven de la Universidad de Miami nos visite el día 27 y celebre un encuentro con los Caribes, en el que éstos se piensan desquitar de la derrota que sufrieron en Miami el día 25 del mes pasado, la cual atribuyen a la falta de training por el poco tiempo de que dispusieron para practicar desde la llegada de México de los coaches Kendrigan y Applegran, hasta la celebración del primer juego con los Marinos. Tanto a este juego como al de la Universidad de Miami fueron los jugadores de la Universidad sin saber los signos perfectamente, teniendo que depender casi exclusivamente de la habilidad de sus jugadores. Si a esto agregamos la potencia del team visitante y su record del presente año en el que no han perdido un solo juego, no extrañarán nuestros lectores el score de 23 por 0 que hicieron a la Universidad para cerrar su temporada. En el próximo juego no será tan fácil para los visitantes repetir su victoria, pues los Caribes se han preparado cuidadosamente para tomar la revancha, estando sus jugadores en las mejores condiciones y desarrollando con precisión matemática las jugadas.

Mañana daremos a nuestros lectores el record de la Universidad de Miami y otras valiosas informaciones.

SALUDO AL CAMPEON DE LA RAZA HISPANA

FLORIDA, 23 de Diciembre a las 12 meridiano. DIARIO. Habana.— En nombre de los vizcainos residentes en Florida saludo al futuro campeón mundial de boxeo del peso máximo, nuestro paisano Paulino Uzcudun, gloria de la raza hispana.

Juan Ugarte. Comisionado.

EL ATLETIC CLUB DE MADRID

Presentamos a nuestros lectores al equipo "amateur" del Athletic Club de Madrid que conjuntamente con el Real Madrid forman los dos teams de mayores probabilidades de triunfo en el Campeonato de la Región Centro. En este Club es donde juega "El Filipino", Cosme Vázquez, equipier que ha dado tantos días de triunfo al Fortuna Sport Club. De izquierda a derecha: Olaso, extremo izquierda que hizo una actuación brillantisima en el match preparatorio entre los equipos A y B para saber qué "once" se le iba a enfrentar al equipo Nacional de Hungria; Cosme, Burdiel, Tuduri, Suárez, Sancho, Palacios, Medina, Olaso (defensa) y Ortiz

ALMENDARES GANA A LOS ROJOS, CON ANOTACION DE 3 X 1

Aunque Raúl Alvarez pitcheó un buen juego, los azules ligaron sus escasos hits a la hora oportuna

Uno de esos juegos que hacen época en la historia del Emperador de los Sports tuvo lugar ayer en los grounds almendarinos entre los eternos rivales, los Montechi y Capuletti del base ball profesional, Almendares y Habana. Los pitchers realizaron una hermosa labor desde su "lomita" respectiva. Permitió seis hits Alonso a los sluggers rojos de Miguel Angel González, mientras los azules confeccionaban tres, nada más, sobre las bolas lanzadas por Raúl Alvarez. Un sólo error se cometió en cada campo, lo que demuestra un fielding perfecto y hermético. Mike fué el único que pudo batear más de un hit, dándole dos singles a Alonso. El juego terminó con anotación de tres carreras por una a favor del siempre glorioso Almendares. El score es el siguiente:

HABANA:

	V.	C.	H.	O.	A.	E.
J. Gutiérrez, cf.	4	0	0	2	0	0
Campos, lf.	4	0	1	1	0	0
Herrera, ss.	2	1	0	3	5	0
Dihigo, 2b.	3	0	1	0	6	0
González, c.	4	0	2	2	0	1
Estrada, rf.	4	0	0	1	0	0
Sotomayor, 1b.	4	0	0	13	0	0
C. Alvarez, 3b.	2	0	0	2	0	0
R. Alvarez, p.	2	0	1	0	2	0
Torres, x.	1	0	0	0	0	0
Fernández, xx.	1	0	1	0	0	0
García, xxx.	1	0	0	0	0	0
Totales	32	1	6	24	13	1

ALMENDARES:

	V.	C.	H.	O.	A.	E.
J. López, 2b.	3	0	0	1	6	0
Marsans, 1b.	3	1	1	14	0	0
Dreke, lf.	3	1	0	1	0	0
P. López, cf.	3	1	1	1	0	0
Hernández, rf.	3	0	1	1	0	0
Salvat, ss.	3	0	1	2	1	1
Solís, 3b.	3	0	0	0	1	0
Gazón, c.	3	0	0	6	2	0
Alonso, p.	3	0	0	1	1	0
Totales	27	3	4	27	11	1

Anotación por entradas:

Habana	000	010	000	—1
Almendares	000	300	00x	—3

SUMARIO

Two base hits: Hernández, R. Alvarez.

Sacrifice hits: Campos.

Bases robadas: Fernández.

Struck outs: Alonso, 6; R. Alvarez, 2.

Bases por bolas: Alonso, 3; R. Alvarez, 1.

Tiempo: 1 hora, 25 minutos.

Umpires: González, (home); Magriñat, (bases).

Anotador: Hilario Fránquiz.

Observaciones: x bateó por C. Alvarez en el 9; xx bateó por R. Alvarez, en el 9; xxx bateó por Gutiérrez en el 9.

BASKET BALL

Después de su verbena, los del Olimpia harán un Campeonato Inter-Socios

Y ya que hablamos del "basket' del Olimpia, daremos una nota que ha de agradar sobremanera a los aficionados que lo practican en la simpática sociedad aledaña al puente de Almendares.

Después de la grandiosa verbena del 8 y 9 de enero, comenzará un interesante campeonato de basket inter socios, con premios para los triunfadores.

El presidente de la sección de "basket", el entusiasta José María Rodríguez, labora decididamente con sus compañeros de sección en dar los últimos toques a la organización de esta justa Olímpica que culminará en un exitazo.

Las inscripciones entre los socios comenzará muy en breve.

Ya daremos detalles de este evento deportivo.

FRANKIE FRESCH ESTA DISPUESTO A HACER TODO LO QUE PUEDA CON EL SAN LUIS "CARDENALES"

NUEVA YORK, diciembre 23. — (UP). — Frankie Frisch, que se encuentra un poco desesperanzado por haber sido enviado a los Cardenales, nos decía que a pesar de todo hará todo lo posible por jugar allí lo mejor y desempeñar su cargo con todas las fuerzas de su corazón.

En 1919, cuando Frisch ingresó en los Gigantes no gaba más que $300 al mes, ahora gana $19,500 al año.

ESTA TARDE DEBE LLEGAR, VIA DE LA FLORIDA, EL CONTRARIO DEL BELGA PARA SU BOUT DE MAÑANA

Concurrirán al muelle de la P. & O. numerosos fanáticos a recibir al John Manuel, un boxer de punch extraordinario

UZCUDUN ACTUARA DE REFEREE EN EL STAR BOUT

Esta tarde debe llegar a la Habana, John Manuel el terrible zurdo que Luis Felipe Gutiérrez le ha importado a Armando Schakels, para que así, de una vez y para siempre desmuestre si verdaderamente merece que se le importe a Sid Barbarian o Benny Valger. John Manuel, como conoce perfectamente el lector por haberlo publicado así nosotros en distintas ocasiones, ha eslabonado una magnífica cadena de triunfos en la Florida y está considerado como el rival de Armando.

Peleador zurdo, debe darle a Schakels una muy fuerte pelea y parece que el belga está en muy serio peligro, ya que Manuel, por poseer lo que los americanos llaman "knock out punch" debe, en cualquier momento hacerle sentir el poderoso efecto de su brazo izquierdo. Continuamente hemos mantenido al tésis de que Schakels lo que necesita es un "slugger" y no un hombre científico. Esa opinión nuestra quedó perfectamente demostrada en la reciente pelea que sostuvo con Frankie Osner. Ya que el "Terror del Sur" pese a toda su maravillosa ciencia, resultó vencido por su escasez de fortaleza física. Con John Manuel, Schakels se encontrará en un caso completamente distinto, ya que el tampeño no ha de poder pegarle con esa franqueza que a Osner, ni podrá ir tan frecuentemente al infighting, puesto que apenas John Manuel le conecte uno de sus terribles golpes zurdos, debe sentirse groggy y próximo a un knock out.

Una buena prueba de lo extremadamente peligroso que es el light weight de Tampa, la tienen los lectores en el hecho de que Arturo Schakels ha enviado una carta a su hermano reconviniéndole por haber aceptado ese bout, cuando precisamente es ahora que Manuel parece hallarse en su mejor forma. Armando, después de recibir la carta de su hermano mayor, se dirigió a Luis Felipe para que le buscase otro adversario, pero se encontró con que le era completamente imposible. Seguro estamos de que mañana mismo el menor de los hermanos belgas ha de arrepentirse de haber aceptado así, tan impensadamente, este peligrosísimo adversario.

UZCUDUN DE REFEREE

Luis Felipe Gutiérrez parece haber perdido ya su "flequismo" puesto que ha conseguido que Paulino Uzcudun, el célebre leñador vasco funja de referee en las peleas de mañana, o que por lo menos, actúe durante cuatro rounds del bout Manuel-Schakels. Así los fans tendrán una magnífica oportunidad de ver al pugilista hispano, ya que en un encuentro como este es que se le presenta a un referee la oportunidad de hacer gala de sus conocimientos pugilísticos.

SOLERA FRENTE A RELAMPAGO

Relámpago Saguero, el terrible light weight que maravillara a todos en su debut, será enfrentado con Urbano Solera, el peso ligero que más duro pega entre todos los pugilistas cubanos y que agrada bastante a los fans, ya que por su constante agresividad y coraje entusiasma y sugestiona.

Según se nos anuncia este será un match eliminatorio para encontrarle contrario a Cirilín Olano, en un match por la faja de los light weigthc. Como se ve, es un gran semi-final.

EL PROGRAMA

El resto del programa no puede ser mejor. Joaquín Cordero se batirá con el formidable Kid Salgado, aspirante al título de campeón bantam y que diese tan sensacional pelea con Herrera el pasado domingo.

PROGRAMA DE LOS BOUTS DE MAÑANA EN ARENA COLON

Star Bout

12 rounds

Armando Schakels light weight belga que lleva una interminable cadena de victorias, se enfrentará con Young Manuel, el más famoso slugger del Sur. Manuel y Schakels han hecho unas tablas en Tampa y deben decidir quien ha de enfrentarse con Sid Barbarian o Benny Valger en el próximo mes de Enero. Ambos subirán al ring con 135 libras.

Semi-Final

8 rounds

Urbano Solera 134 libras vs. Relámpago Saguero 134 libras.

Esta pelea es eliminatoria para retar al champion light waight de Cuba. Solera tiene gran cartel por sus contínuos éxitos y Relámpago cautivó en su debut. El bout será a ocho rounds.

Preliminares

Joaquín Cordero vs. Kid Salgado. Cordero es casi feather, en tanto Salgado, que aspira al campeonato tantam weight de Cuba está en las 118. Seis rounds.

4 rounds

John Cullimber vs. Oscar Rodríguez.

Battling Siki vs. Sergio Rodríguez, campeón del Ejército.

Promotor: Luis Felipe Gutiérrez.

Precios populares.

EL TRAINING DE PAULINO UZCUDUN

El famoso campeón de Europa y la mayor atracción deportiva actualmente en la Habana, Paulino Uzcudun, continuará haciendo su training diario en la Arena Colón hasta el día 31 de este mes, vispera de su pelea con O'Graddy, el conocido boxer americano, al que no quiso aceptar como contrario Carpentier cuando se intentó traerlo a la Habana, debido a su excelente record. Llevó muchos fanáticos ayer a la Arena, el célebre leñador vasco, los que salieron encantados de la extrema agilidad y maestría de Paulino.

¿UN NUEVO CIRCUITO BASEBOLERO?

CLEVELAND, Ohio, diciembre 23 (U. P.)—Como resultado del escándalo basebolero reciente, aparece la idea de llegar a fomentar una nueva liga de base ball.

Se dice que preeminentes hombres del deporte, conmovidos por esa expulsión sumaria de las dos estrellas del base ball organizado, están decididos a gastar millones de pesos en la creación de un circuito rival y ya se están dando pasos para ello entre las partes interesadas.

La guerra será a muerte entre ese nuevo organismo y la Liga Americana y la Nacional.

HA VUELTO CON EL "FILA" AMERICANO, EDWARD T. COLLINS

Connie Mack, al anunciarlo, dijo que pensaba capturar su séptimo pennant

FILADELFIA, diciembre 23 (A. P.)—Edward Trowbridge Collins, la segunda base que durante dos décadas ha sido una de las estrellas de la Liga Americana, hoy volvió a incorporarse al club que fué escenario de sus mayores triunfos, el Filadelfia Atlético.

Connie Mack—quien hoy cumplió 64 años—hizo el anuncio, agregando que con Collins y otro buen outfielder, está listo para capturar su séptimo pennant de la Liga Americana.

Collins, quien recientemente fué destituído como manager del Chicago White Sox, seguirá jugando la intermedia, como siempre.

—No saben cuánto me ha gustado obtener los servicios de Collins —dijo Mack—y no sólo por sus capacidades de jugador, sino por otros motivos. Es un player de mucho cerebro y además vale lo que pesa como consejero y en otros terrenos.

Connie Mack dijo también que Collins prefería los Atléticos a otro club, desmintiendo los rumores de que la gran segunda base quería irse con otra novena de la Americana.

Igualmente Collins se mostró muy contento de jugar de nuevo con el Filadelfia, ciudad en la que ha vivido durante los últimos veinte años. Desde hacía tiempo se decía que Collins iba a parar a los Atléticos, pero hasta hoy no se pudo confirmar nada. El valloso player tuvo una corta conferencia con el Presidente del Club, Thomas D. Shibe, y con Connie Mack, haciéndose poco después el anuncio de su adquisición.

Nada se ha informado, sin embargo, con respecto a sueldo, tiempo de contrato y condiciones.

Collins comenzó a jugar base ball en las Ligas Mayores en 1906, año en que ingresó en el Fila Atléticos, procedente de la Universidad de Columbia, con el nombre de Sullivan. Pronto se hizo una gran segunda y llegó a sobresalir como player estrella de la Liga. Formando parte de la famosa combinación de cien mil pesos Mc Innis-Collins-Barry-Baker, el ex estudiante contribuyó a ganar pennants y campeonatos mundiales para el Filadelfia Americano.

En 1914 Connie Mack disolvió su magnífica máquina beisbolera y Collins se fué al Chicago White Sox por cincuenta mil pesos, cantidad enorme de dinero, en aquella época, para pagar a un jugador de base ball. En 1924 Collins llegó a ser manager del Chicago, sucediendo a Kid Gleason, quien, por una coincidencia curiosa, es también ahora miembro del Fila Atléticos, en funciones de coach. Por esto el Club tiene ahora dos ex managers en sus filas, que con Connie Mack completando el triángulo han de formar una junta de consejeros realmente formidable.

UN PARTIDO DE SELECCIONES SE JUGO EN EL CAMPO DEL DEPORTIVO ESPAÑOL, AYER

Actuó de réferee, Samitier, "El Mago del Balón"

BARCELONA, diciembre 23. (U. P.)—En el campo del Real Club Deportivo Español, de Barcelona, se celebró hoy un interesante partido de futbol a beneficio de los damnificados por el ciclón que azotó a Cuba el día 20 de octubre.

Contendieron dos equipos seleccionados de entre los mejores jugadores catalanes, estando entre ellos Ricardo Zamora y Piera. El mayo del balón, el gran Samitier, actuó de referee.

El partido terminó con un empate a dos goals.

Asistieron el Cónsul de Cuba y las autoridades locales.

DAN HOWLEY, NUEVO MANAGER DE LOS BROWNS, DARIA SU VIDA EN GARANTIA DE LA INTEGRIDAD DE COBB Y SPEAKER

El Melocotón de Georgia regresó a su ciudad natal y fué recibido como un héroe.—Se dice que, un grupo de hombres preeminentes, está decidido a formar un nuevo circuito basebolero

CHICAGO, diciembre 23 (A. P.) —El Presidente de la Liga Americana declaró esta noche que la cuestión Ty Cobb-Tris Speaker ha terminado, en lo que concierne a aquella al menos, agregando que no cree que tenga efectos sobre la temporada de la Liga el año entrante.

—Siento mucho que las cosas hayan sido así, pero con las pruebas todas en manos del Comisionado Landis, nada más tengo que decir —dijo Ban Johnson, añadiendo:

—Con cinco managers nuevos en la Liga Americana el año próximo, cada uno de ellos muy capaz de hacer interesantísima la temporada, no creo que este desdichado asunto Cobb-Speaker tenga influencia sobre esta. El regreso de Eddie Collins al Filadelfia Atléticos creará mucho interés, porque Colins es uno de los mejores elementos que hay en el base ball.

Los partidarios de Cobb y de Speaker continuaron expresando confianza en las dos estrellas del base ball. Dan Howley, nuevo manager del San Luis Browns, quien era coach del Detroit cuando ocurrió el escándalo, dijo que estaba dispuesto a dar su vida en garantía de la integridad moral de los dos jugadores acusados.

Joe Wood, otro de los inculpados, que son cuatro, negó hoy como Cobb y como Speaker que tuviera nada que ver con la entrega del ya famoso desafío Indians-Tigres.

SE LE DARA UN BANQUETE A TY

AUGUSTA, Estado de Georgia, diciembre 23 (A. P.)—Ty Cobb llegó hoy a esta ciudad, procedente de Chicago, poseído de la seguridad de que saldrá limpio de las acusaciones que se le han hecho de "entregar" un juego con el Cleveland Indians, en 1919; Cobb dijo que su conciencia está limpia, y que ni él ni Speaker tienen nada que temer.

La Cámara de Comercio de Augusta está preparando un banquete en honor del gran jugador.

RECIBEN A COBB COMO UN HEROE

NUEVA YORK, diciembre 23 (U. P.)—Se está produciendo entre los fanáticos un sentimiento de reacción favorable hacia Ty Cobb y Tris Speaker y Joe Wood en virtud de las acusaciones de que han sido objeto.

Cobb ha regresado a su ciudad natal siendo recibido como un héroe. Tris Speaker ha sido objeto de idénticas manifestaciones en Cleveland y Wood que es el coach de base ball de Yale, ha sido ratificado en su puesto.

El hecho de que la Liga Americana haya pagado $20.000 a Leonard por la acusación de éste, tiene disgustado al público de un modo que resalta a primera vista.

LO QUE VALE SER HONRADO

NUEVA YORK, diciembre 23.—(U. P.)—De los miles de palabras que se han impreso en los dos últimos días sobre el escándalo basebolero de actualidad, el párrafo siguiente que aparece en un artículo del célebre cronista deportivo Bozeman Bulger, nos parece de lo más sensato y es por ello que lo reproducimos:

"He hablado con más de veinte hombres asociados con el base ball y ninguno cree que Cobb, Speaker o Wood, haya hecho nada en su vida que tenga visos de deshonesto".

ATACAN RUDAMENTE A LANDIS

CHICAGO, diciembre 23. (AP).—Detroit, el que hace menos de dos años dió a Ty Cobb un banquete con el que fué testimoniado el aprecio cívico de la ciudad al gran jugador de base ball, regalándole además un objeto por el que pagó el Tesoro Municipal mil pesos, se ha levantado hoy como un solo hombre en defensa de su ídolo!

Y a noventa millas de distancia, a través del lago Erie, Cleveland ha hecho lo mismo con Tris Speaker, cuyo nombre está envuelto con el de Ty Cobb y con el de Smokey Joe Wood, en uno de los más asombrosos escándalos beisboleros de que se tiene recuerdo.

Los fanáticos de Detroit han estado aplaudiendo durante muchos años la labor en el diamante del pitcher zurdo Hubert Dutch Leonard, autor de las acusaciones que han puesto en entredicho los nombres de dos de los primeros jugadores de base ball que hay en los Estados Unidos. Y no se debe olvidar que buena parte de Detroit ha estado censurando la labor de manager de Cobb. Pero al plantearse la dificultad que implica dudas sobre la integridad moral del gran player, la ciudad no ha vacilado un momento y haciendo bueno el refrán "a los tuyos, con razón o sin ella", ha levantado el estandarte de la defensa de Tyrus Raymond Cobb.

Dos jueces de Detroit, Guy A. Miller y Edward J. Jeffries, han sido de los primeros que han pisado la palestra, sosteniendo que las acusaciones son calumniosas. El juez Miller ha llegado a atacar al Comisionado Landis, diciendo que "la actitud de este es indefendible, y muy acorde con su historia de sensacionalismo hipócrita".

El Juez Jeffries, por su parte, cree que Landis se ha desviado al lanzarse a destruir dos de los ídolos del base ball norteamericano, prediciendo después que la reacción contra este hombre (Landis) si continúa en su política habitual, va a destruir el juego.

Los fanáticos de Cleveland se han puesto incondicionalmente junto a Tris Speaker, ratificándole en todo momento y por todos los medios, personal, telegráica y telefónicamente, su adehsión en esta hora difícil. Speaker, en una declaración dirigida al púbhco, dice que éste debe basar su juicio "en los veinte años de honrados esfuerzos en el juego que siempre he amado, antes que hacer caso de las declaraciones de un player despechado, que teme encontrarse conmigo cara a cara..."

JOHNNY CRUZ VS. KABAKOFF

SERA EL STAR BOUT DEL DOMINGO EN COLON ARENA

El Club Cubano de Boxeo Amateur se dispone a celebrar una nueva fiesta de boxeo el próximo domingo, en la Arena Colón; un éxito más que se anotarán los entusiastas componentes de ese organismo que tanto beneficio proporciona al más viril de los sports, pues de no haber sido la actuación de ese club, en todo el verano pasado se hubiera presenciado un match de boxeo, debiendo tener esto muy en cuenta la Comisión Nacional de Boxeo que con tanto éxito preside el entusiasta y prestigioso comandante Enrique Recio.

En el star bout aparecerá la sensación cubana del pugilismo, Johnny Cruz, el muchacho que supo ceñirse en Nueva York la corona de Campeón Metropolitano del peso bantam, y que aquí ha logrado levantar el más cálido entusiasmo. Cruz tendrá de oponente a Kid Kabakoff.

Otra pelea caliente será la de la Pantera de San Joaquín con Ernesto Mera (de los Alacranes del Cerro). El semi final estará a cargo de José Castillo y Alfonso Benitez, dos peleadores de sangre. También aparecerá en este programa los conocidos boxers Kid Bebo (Sotolonguito) y Bill Carpentier, Kid Sullivan y otros de conocido cartel.

Mera y la Pantera de San Joaquín discutirán la faja welter, que ya es una cosa seria.

EL TENNISTA MANUEL ALONSO PASARA LAS PASCUAS CON EL EMBAJADOR EN WASHINGTON

WASHINGTON, diciembre 23.—(U. P.)—La estrella tennística española, campeón en su patria, Manuel Alonso, se encuentra en esta capital, como huésped durante las vacantes de Pascuas, de don Alejandro Padilla y Bell, embajador de España antes este Gobierno.

El señor Alonso es muy bien conocido en la Habana, en cuya capital ha participado en distintos torneos de tennis.

PRO CLUB ATLETICO DE CUBA

Poco tiempo falta ya para la gran Verbena del Club Atlético de Cuba, que tiene como único fin la recaudación de fondos para la construcción de la Casa Club. Los días 5 y 6 de Febrero, que son los señalados, se rápidamente y constituye el tema de todas las conversaciones la fiesta de los Tigres.

El triunfo del Glorioso Anaranjado, pues, está asegurado y desde ahora puede decirse que la Verbena tendrá un éxito clamoroso. Las señoritas que tendrán a su cargo los once kioskos deportivos del Atlético vestirán un uniforme semejante al que corresponda al sport que represente el kiosko.

El Vedado Tennis tiene en preparación un kiosko típico cubano, en el que colocarán unas 150 señoritas de nuestra sociedad El Habana Yacht levantará, según se dice, un kiosko que representará a los remos.

Y, los Caribes de la Universidad, se presentarán formando el barrio Caribe, donde venderán los estudiantes productos típicos de los Indios.

Fanático, seas o no sportivo, no te olvides nunca de la Gran Verbena del Club Atlético de Cuba, que promete ser la más interesante de todas las ofrecidas. Habrá muchas atracciones, siendo todo original.

¡Ayuda al Club Atlético de Cuba!

MAGNIFICO DOBLE JUEGO EL DOMINGO EN EL FERROVIARIO

El próximo domingo por la tarde, tendrán efecto en los terrenos del Club Ferroviario en Luyanó, dos interesantes desafíos de base ball por la Copa del Campeonato Inter-Social Amateur de 1926-27.

El primero de estos desafíos, será entre los clubs Havana Central y Antiguos Alumnos de Los Hermanos Maristas.

Este encuentro entre los ex-colegiales y los boys del H. C. comenzará a la una y cuarto en punto y en él, se proponen los primeros conquistar el triunfo para de ese modo salir del sótano donde se encuentran actualmente.

Por su parte, Juan Suárez, el manager de los chicos del Havana Central, está dispuesto a hacer todo cuanto sea posible por desquitarse de la derrota sufrida por sus huestes el pasado domingo, lo que nos hace pensar que la lucha entre uno y otro team, ha de ser en extremo interesante.

En la tanda aristocrática, se celebrará uno de esos desafíos que séguramente será recordado por mucho tiempo por los fanáticos, los Clubs que se pondrán frente a frente en esa tanda, lo son el Cuban Telephone y el Deportivo de Seguros Whitner.

Estos dos teams se encuentran actualmente a la cabeza de la procesión con tres y dos juegos ganados respectivamente en otros tantos juegos celebrados.

M.E.C.D. 2016

ULTIMOS ACUERDOS DE LA FEDERACION D E F. ASOCIACION

Joaquín Argüelles, de la Juventud, fué descalificado por dos partidos

La Federación Occidental de Foot Ball Assn., celebró el día 23, junta ordinaria, por el Comité Directivo, y se tomaron los acuerdos siguientes:

Aprobar el acta de la sesión anterior.

Cursar la baja del jugador señor Benito Rodríguez del Club Olimpia S. C. con fecha 18 del actual.

Contestar al Real Iberia F. C. ratificando los acuerdos anteriores tomados por este Comité y que se relacionan a castigos impuestos a dicha sociedad.

Contestar a la Federación Chilena aceptando dos partidos para fin de enero y pidiendo digan la fecha exacta en que llegarán a la Habana.

Descalificar al jugador del América Athletic Club, señor Aurelio González García, por dos partidos en que tome parte su equipo, por amenazas al árbitro del encuentro Athletic-América.

Descalificar por dos partidos en que tome parte su equipo al jugador de Juventud Asturiana señor Joaquín Argüelles Alonso, por dar una patada a un jugador contrario, cuando éste se hallaba en el suelo, falta que se consideró intencional y de conformidad también con el informe del réferee.

Nombrar jueces de línea, réferees y delegados para el domingo próximo, como sigue:

8.30 a. m.—Santander vs. España.

Parque Mundial:

Arbitro: Martín Bernat.

9.45 a. m.—Centro Vasco vs. Compostela. Arbitro: Félix de Castro.

11.00 a. m.—S. C. Macabeo vs. América. Arbitro: Jesús Hermo.

Delegado deportivo: señor Cándido Villegas.

Almendares Park:

12.45 p. m.—Covadonga vs. Victoria. Arbitro: I. Lismore.

2.00 p. m.—Real Iberia vs. Catalunya. Arbitro: Francisco Rodríguez.

Jueces de línea: Genaro Oya y Pablo Korach.

3.45 p. m.—Olimpia vs. Fortuna. Arbitro: Daniel Cabrera.

Jueces de línea: J. Montaner y Tiburio Nagz.

Delegado deportivo: señor J. M. Martínez.

NO REIRSE, CABALLEROS, PORQUE EN EL PROLOGO MARCELINA Y DELFINA SE QUEDARON EN 10 TANTOS

Aunque el jueves el lleno era enorme en el Habana-Madrid. — Elena y Consuelín ganaron un gran partido a Mary y Paquita.—Cinco empates en el fenomenal que ganaron Rosita y Aurora.

HOY, ALEGRE NOCHEBUENA, LOS FANATICOS, LA PELOTEAREMOS EN LA GRAN FUNCION QUE SE CELEBRA EN EL HABANA-MADRID, POR LA NOCHE

Tarde del jueves. Lo de todos los días y todas las noches en el gran Habana-Madrid. Gente para hacer dulce; clamores sonoros; palmas delirantes; gritos de protesta y protestas de júbilo. Y la emoción del salto al sobresalto y del sobresalto al salto. Somos la mar de saltantes.

Y a la hora de todas las tardes a la misma hora saltaron ágiles, risueñas, muy bonitas las chicas del prólogo de 25 tantos, de la víspera de Nochebuena. De blanco, Aurelia y Antonia, y de azul Marcelina y Delfina. En el peloteo ni lances, ni trances, ni percances; nada de emoción. Aquello fué algo triste. Peloteando bien lo ganaron de calle las dos blancas. Peloteando mal, dando abundantes paraguazos las dos azules, se quedaron en el pelao diez. Calvas como bolas de billar.

¡Caballeros, no reirse, que cada cual y cada uno tenemos nuestros años de paragüeo! Y Carmenchu y Rosita se llevaron la primera quiniela, cobrando sus admiradores, que forman legión, veinte pesos cada uno.

A la voz de adelante con los faroles, presididos por la gran farola de Gijón, comenzó el segundo, de treinta tantos, que disputaban las de lo blanco Elena y Carmenchu, contra las azules Mary y Paquita. Un gran partido, de gran peloteo, de rachas briosas; bueno desde el cabo hasta la punta. Las dos parejas pegando duro y bonito lo empataron en una, dos, cuatro, cinco, seis, siete, ocho, nueve; doce; trece; dieciseis y diecinueve. En la decena del cheque, que choca contra la taquilla, vencieron muy bonitamente las dos blancas. Y las dos azules, tras una brava defensa quedaron en 27.

Escándalo de los aplausos.

Otro escándalo; en honor y gracia a Aurora y Petra que se llevaron sobre el hombro la segunda quiniela, pagándola como las multimillonarias; a cincuenta y cuatro pesos por cada papelito punsó.

¡Muchas gracias!

Y llegamos al laberinto de Creta, donde estaba decretado que las blancas Lolita y Gloria, contra las azules Rosita y Aurora, pelotearon lo que llamamos el partido fenomenal.

Nada de emociones en la salida; una gran racha blanca y otra azul. Gran empate en once. Ovación ruidosa. Las rachas cambian el disco. Ahora racha azul y racha blanca. Otro enorme empate en diez y ocho. Ovación de estruendo. Otro estruendo y otro empate en San Juanito. Descansan las niñas.

Vuelven. Tan bravas y tan valientes. Otro gran empate y otro en veinte y siete. Esperábamos en plena locura, la locura de la trágica; pero nada. No compareció. Ganaron las dos azules. Ellas no serán fenómenos, pero el partido fué muy fenomenal.

Hoy pasaremos la alegre Nochebuena en el Habana-Madrid.

DON FERNANDO.

TENNIS

DE LA NECESIDAD DE BUENOS UMPIRES

Son muy frecuentes las veces que un jugador llama la atención al "umpire" sobre si el tanto jugado fué bueno o malo, y se dan casos en que a petición del primero se repite la jugada.

A mi juicio el umpire no debe acceder de ningún modo, pues si él vió y cantó la bola según la creyó buena o mala bajo ningún concepto debe volverse atrás de su decisión. El umpire está supuesto ser una persona experta y competente, así que aunque cometa ligeros errores hay que tener en cuenta que es una tara harto difícil la que desempeña y que no hay nadie infalible, siendo así que el jugador debe someterse y acatar todas sus decisiones como buenas.

Hay ocasiones en que el jugador cree que su bola fué mala, aunque haya sido cantada buena, pide se repita el tanto, y cuando no accede el umpire (como creo es su deber) tira o bota la bola siguiente, según sea su turno de servir o recibir.

S. Wallis Merrihew dice en un artículo titulado "Tirar los puntos" (The throwing of points) publicado en la revista "American Lawn Tennis" del que extracto este párrafo.

"Es evidente que tirar un punto no da el resultado que el jugador piensa. Si A esta 40-30 y el juez de línea canta su bola buena aunque haya sido mala, el juego se le anota a A.

No tiene el punto siguiente para botar y que haga que el juego sea anotado en las columnas del contrario, y de este modo removerlo de la suya. Hubo un caso muy celebrado (no cita cual) en que la decisión que daba el set a un jugador fue discutida. El jugador botó todo el set siguiente, pero el set anterior le fue anotado, fuera o no correcta la decisión. Esto demuestra que ese sistema no ayuda.

Este año tuve ocasión de presenciar un caso análogo en Forest Hills cuando el último Campeonato Nacional. Jugaban Lacoste vs. Cochet. El primero dió una bola que sin discusión era fuera de la línea. El umpire la vió buena, y como tal la cantó. Todo el público protestó y de pie le gritaba que era un error. Lacoste manifestó que su bola había sido mala, quiso volver a jugarla, pero el umpire se negó; entonces la siguiente bola que le sirvió Cochet la dejó caer sin hacer esfuerzo alguno para contestarla.

Aquí tuvimos ocasión de presenciar algo parecido cuando los juegos de la Copa Davis de España vs. Cuba, jugando Manuel Alonso contra París, pero si mal no recuerdo tampoco se repitió el tanto y Alonso botó la siguiente bola.

"Los errores son siempre posibles(sigue Mr. Merrihew) especialmente para la persona que tiene la responsabilidad de hacer la decisión", por tanto todo jugador debe confiar en la decisión del umpire y aceptarla como buena, pues si el jugador pide se repita el tanto y él accede, ¿no demuestra con esto que está incapacitado para desempeñar el puesto que ocupa? Si el jugador va a discutirle los tantos al umpire, ¿a qué designar persona alguna para este cargo? Que sean los jugadores mismos los que decidan sus jugadas y entonces no habrá tantos tirados, pero quizás lleguemos a presenciar verdaderas batallas en un court de tennis. El umpire debe mantener firme su criterio y no volverse atrás de su decisión, pues de hacerlo da lugar a que los jugadores y el público desconfíen de sus decisiones siguientes, y demuestre sobradamente que no es una persona digna de tal cargo por su falta de energía.

MARCO

HABANA-MADRID

PROGRAMA PARA HOY VIERNES 24 DE DICIEMBRE

Primer partido a 25 tantos

Angelina y Antonia, blancos;
Elena y Paquita, azules.
A sacar blancos y azules del 11.

Primera quiniela a 6 tantos

Lolita; Rosita; Mary;
Delfina; Antonia; Paquita.

Segundo partido a 30 tantos

Rosita y Consuelín, blancos;
Lolita y Petra, azules.
A sacar blancos y azules del 11 1|2.

Segunda quiniela a 6 tantos

Lolina; Consuelín; Petra;
Elbarresa; Gracia; Carmencita.

Tercer partido a 30 tantos

Mary y Carmencita, blancos;
Elbarresa y Gracia, azules.
A sacar blancos del cuadro 11;
azules del cuadro 12.

"LA DICHOSA"

COMPAÑIA CENTRAL

Obispo y Compostela. — Teléfono: A-6770. — Apartado 748.

HABANA.

Números a la venta para el sorteo de Diciembre 31:

103	1524	3133	6428	9216	12044	15334	18044	21015	23003
121	1666	3312	6512	9917	12113	15335	18141	21023	23008
126	1777	3315	7025	10017	12213	15416	18151	21044	23021
131	2006	3414	7115	10066	12315	15419	18213	21112	23033
132	2117	3514	7222	10324	13002	15455	18528	21113	23141
146	2213	3525	7229	11024	13006	15655	18555	21115	23222
215	2244	4003	7235	11029	13023	15666	19032	21133	23311
317	2313	4008	7316	11032	13126	16022	19115	21333	23411
325	2315	4119	7317	11044	13223	16133	19125	21555	23423
344	2415	4122	7888	11121	13234	16313	19316	22013	23823
1023	2416	4222	8019	11122	13303	16333	19555	22014	24004
1037	2428	4314	8113	11147	13422	16451	19666	22213	24008
1112	3004	4326	8219	11219	13888	16999	19888	22215	24113
1113	3010	5014	8313	11227	14017	17025	20007	22218	24115
1141	3034	5036	9008	11313	14321	17113	20008	22220	24118
1319	3035	5121	9122	11413	14411	17231	20012	22223	24213
1333	3043	5133	9129	11414	14788	17888	20027	22226	24313
1419	3114	5221	9141	11688	15313	18007	20212	22444	24222
1421	3119	6133	9214	12003	15326	18026	20415	22888	24411
1517	3121	6433	9215	12022	15331	18052	20444	22913	24414

Al recibo de $29.00 por billete, serviremos a cualquier punto de la República el número que se elija; admitiendo en pago billetes premiados, cheque intervenido o giro postal a la orden de COMPAÑIA CENTRAL.

A los revendedores pidan cotización, que tenemos precios especiales a base de contado.

Administramos Colecturías. Compra-venta de Cargaremes.

Absoluta seriedad en todas nuestras operaciones.

12696 — 4d 23

Casimires Ingleses

CADA CORTE LLEVA LA MARCA DE FABRICA

Toda tela "BELWARP", "FAVORITA" y "NAZABAL SPECIAL" no es simplemente una tela teñida; es una tela pasada por un proceso, garantizándola contra los efectos de los elementos.

SOL — AIRE — MAR

fabricantes: SIR TITUS SALT, BART, SONS & CO. LTD.

SALTAIRE, INGLATERRA

DE VENTA POR SUS EXCLUSIVOS IMPORTADORES

SOBRINOS DE NAZABAL

Poplines ingleses. Batistas francesas. Altas fantasías para camisas

MURALLA 70. — HABANA

EN TABACOS Y CIGARROS Partagás y nada más

HABANA

RESULTADO DE LAS CARRERAS DE AYER

PRIMERA CARRERA

Seis Furlones. Para ejemplares de tres años y más. Premio: $700.00.

RECLAMABLE

Caballos	Peso	Jockeys	1o	2o	3o
Expressive	115	Muñoz	$ 7.40	$ 4.00	$ 3.20
Return	110	Guerra		12.00	7.00
Bachelor's Error	115	Allen			3.60

Tiempo: 1.17. Ganador: jaca de 5 años, hija de Manager ..aite-Belle of Ashland, propiedad de H. Torriente.

También corrieron: Trafalgar, Zerline, Tribune, Garish, C. J. Craigmile, Lady Sandra, Antimony, Suzuki y Summer Time.

SEGUNDA CARRERA

5 1|2 Furlones. Para ejemplares de tres años y más. Premio $700.00.

RECLAMABLE

Caballos	Peso	Jockeys	1o	2o	3o
Perroquet	114	Gordon	$13.40	$ 5.00	$ 3.60
Dolly Dumbar	114	Taylor		4.20	3.00
Little Trump	114	Guerra			3.40

Tiempo: 1.09. Ganador, jaca de cuatro años, hija de The Manager-Lauretta Stolworthy, propiedad de Mrs. J. Burks.

También corrieron: Havana Electric, Sunny Girl, Bachelor's Balm, Why, Mahaley, Lavana Fair, Mieux y Dave Goldie.

TERCERA CARRERA

5 1|2 Furlones. Para ejemplares de dos años. Premio: $700.00.

RECLAMABLE

Caballos	Peso	Jockeys	1o	2o	3o
Sut Sus	112	Groos	$13.60	$ 4.60	$ 5.80
Caroline Carter	105	Taylor		18.40	10.80
Arabella	106	Judy			5.00

Tiempo: 1.09 1|5. Ganador, jaca de dos años, hija de Star Homyton-Photo, propiedad de K. S. Cleveland.

También corrieron: Cut Bush, The Wire, Carrie Belle, Little Papoose, Antonio, Caplinger, Foretop y Rock Light.

CUARTA CARRERA

Seis Furlones. Para ejemplares de todas edades. Maidens. $700.00.

NO RECLAMABLE

Caballos	Peso	Jockeys	1o	2o	3o
Ascetic	115	Allen	$ 5.60	$ 3.00	$ 2.60
Sporting Editor	106	Kellum		5.40	3.40
Kathe	99	Hardy			3.00

Tiempo: 1.15 1|5. Ganador, jaca de cinco años, hija de Trompe La Mort-La Religuese, propiedad de Mrs. H. J. Kennedy.

También corrieron: Helter Skelter, Boy Scout, Beauty Van y Christie Girl.

QUINTA CARRERA

Milla y 1|16. Para ejemplares de tres años y más. Premio $700.00

RECLAMABLE

Caballos	Peso	Jockeys	1o	2o	3o
Stars and Stripes	104	Maguire	$ 9.40	$ 4.60	$ 3.60
El Canoe	109	Ridenour		3.20	2.60
Yellow Pine	107	Hortvath			2.40

Tiempo: 1.48 4|5. Ganador, jaca de tres años, hija de Under Fire-América, propiedad de J. C. Guillem.

También corrieron: Tippo Sahib, Ferrash, Bill Hare y Kemal.

SEXTA CARRERA

Milla y 1|16. Para ejemplares de 3 años y más. Premio: $700.00.

RECLAMABLE

Caballos	Peso	Jockeys	1o	2o	3o
Swing	104	Fishman	$52.80	$22.00	$10.00
Radical	109	Muñoz		5.40	3.80
Sunny Hill	113	Collins			4.40

Tiempo: 1.52 1|5. Ganador, jaca de nueve años, hija de Calgary-Miss Gayle, propiedad de W. Zakor.

También corrieron: Lady George, Pantecos't Last, Demijohn, Illustrator, Little Bat, Ink, Shanghai, North Wales y Dantzic.

SELECCIONES DE SALVATOR

PRIMERA CARRERA (Reclamable)

Seis Furlones.—Para ejemplares de tres años y más.—Premio $700.00

FORE GOLD CORRIO BIEN SU ULTIMA

CABALLOS	PESO	OBSERVACIONES
Fore Gold	101	Es de una cuadra decente.
Stay On	110	Termina con mucho vigor
Mercedes	109	Pedrito Ruiz tiene sus esperanzas.
Little Jennie	98	Veloz y ya ligerita.
High Skip	107	Es la posible sorpresa aquí.

También correrán: Ashburton, 104; Elkcrest, 106; Tule, 101; Double Star, 101; Top Lady, 103; Bramtom, 107; Glorianes, 101; Jeroboam, 109 y Verbena, 104.

SEGUNDA CARRERA (Reclamable)

Seis Furlones.—Para ejemplares de tres años y más.—Premio $700.00

PLAY HOUR ES UN GRAN FINALISTA

CABALLOS	PESO	OBSERVACIONES
Play Hour	112	Con Arturito, lo juega, otro.
Floy Lille	109	Tiene ganadas dos carreras.
Lew Pope	112	Groos sabe montar a éste.
Gussie P	106	Tiene buena velocidad.
Star Girl	106	Su última fué regular.

También correrán: Adventuress, 101; Flying Lula, 106; Ted, 109; Wida, 109; Marvin, 106; Suave Prince, 109; John Marrone II, 112 y Puff Ball, 109.

TERCERA CARRERA (Reclamable)

5 1|2 Furlones.—Para ejemplares nacidos en Cuba.—Premio $700.00

LEVULOSE TIENE LA PREFERENCIA AQUI

CABALLOS	PESO	OBSERVACIONES
Levulose	106	Luce con mucho chance.
Pilades	107	Es el contendiente seguro.
Liborio	105	Estorbado en su anterior.
Havana Electric	105	Tiene las patas malas.

También correrán: Silver King, 101; Richard D., 105; Rubita, 94; Alvores, 100 y Roberto C., 102.

CUARTA CARRERA (Reclamable)

BUD BUD NO DEBE PERDER CON ESTOS

CABALLOS	PESO	OBSERVACIONES
Bud Bud	115	Kellum debe meter a este.
Sniper	107	Buena velocidad.
Cincinnati	110	Un club muy popular en la Habana.
Double On	104	Necesita mayor distancia.

También correrán: Dr. Barnes, 115; The Girl In Red, 104; Lime Rock, 102; Mrs. Erwin, 104; Edna Mae, 104 y Emma Hart, 104.

QUINTA CARRERA (No Reclamable)

5 1|2 Furlones.—Para ejemplares de dos años.—Premio: $700.00

SUN DANCE DEBE GALOPARLE A ESTOS

CABALLOS	PESO	OBSERVACIONES
Sun Dance	112	Vencedor sobre Danthonia.
Sut Sus	112	Su carrera de ayer fué buena.
Drawing Board	112	Puede entrar en el dinero.
King David	112	De una cuadra que entierra el público.

También correrán: Foretold, 112; Myrtle Caldwell, 109; The ..re, 112 y Actaeon, 112.

SEXTA CARRERA (Reclamable)

Milla y 50 Yardas.—Para ejemplares de tres años y más.—Premio $700.00

RAJ ES EL MAS CONSISTENTE DE ESTOS

CABALLOS	PESO	OBSERVACIONES
Raj	113	La carrera es algo difícil.
Ranock	113	El candidato de más peligro.
Milord	107	Tiene flus hasta para ganar.
Frances Louise	104	Veloz, pero se cansa al final.
Frank Fogarty	110	En este grupo puede sorprender.

También correrán Savoy, 110; Zero, 105; Recoup, 107; Outlawed, 102 Seapen, 107; Black Mask, 108; Shanghai, 105 y Vera's Choice, 110.

EL PRIMERO Y SEGUNDO PARTIDO DE ANOCHE EN EL VIEJO FRONTON CULMINARON EN EL EMPATE TRAGICO

El primero lo ganaron Urizar y Cazalis; el segundo Guruceaga y Machín. Los del fenomenal también llegaron a 26 iguales.—Lo ganaron Erdoza y Ugartechea.—Los del trio quedan en 27. ¡Felices Pascuas!

HOY. DIA DE NOCHEBUENA, NO SE PELOTEA EN EL JAI-ALAI

Noche de jueves, con gsandes pastidos, intsincadas quinielas y por corona partido fenomenal. Acaso por todo esto otra vez nos parecen los alrededores del viejo frontón una romería asturiana; otra vez van entrando lentamente los empecatados fanáticos; otra vez llenan el viejo palacio y otra vez lo inundan, las divinas mujeres de gracia; los ciudadanos de alegría, de locura, de entusiasmo. Y otra vez, ante un lleno de esos qoe asostan, porqoe parete que van a desbordarse sobre la caniha en racimos de cabezas. Y otra vez al explotar las cataratas de oro de las luminarias aparece el frontón gallardo en todas las gerarquías de su noble y añejo señorío. Y basta de lata.

A estos niños que pelotean los prólogos o se les sube el sueldo a la categoría fenomenal o se les da un aguinaldo fenoménico como es de justicia "pa" turrón. Lo digo, porque anoche, ante las multitudes egregias, los blancos, Sotolongo y Aristondo, y los azules, Urizar y Casaliz tercero, abrillantaron y enaltecieron la noche y el deporte, peloteando un partido a 25 tantos, que duró una hora gorda y que fué partido modelo. Porque el peloteo fué de los grandes. Porque las parejas estuvieron colosales, y porque cansados de luchar con enjundia lo llevaron al empate de 24, que es la gran tragedia de los prólogos. Antes habían empatado en 18, 19 y 20. Antes habían salido por delante los blancos, cosa que atajaron, empataron y pasaron ganando el gran tanto final los dos azules. Los cuatro oyeron una cariñosa ovación.

—¡O ascenso o aguinaldo!

Y después que Olazabal se llevó la primera quiniela, se inició el peloteo del segundo, de treinta tantos, "tette" a "tette" de los blancos, Olazabal y Ansola, contra los azules Guruceaga y Machín.

Y otro gran partido, con tragedias finales para los chalecos; pero un gran partido en cuyo peloteo las dos parejas desalojaron con bizarría todo el bagaje de su categoría y su cartel, aunque los números bailaron su danza trágica. Nada de empates en toda la primera quincena, que los dos azules llevaron por delante, hasta que los blancos en un arranque formidable dieron el empate en quince. Después, pasando unos y pasando los otros repitieron el empate en 17, 19 y 20. En dos avances más otros dos empates, en 23 y en la trágica de 24.

Ya está el café.

Y ganaron los azules.

¡Y van dos trágicas!

Pero el partido fué peloteado a todo evento.

Peloteada la quiniela número dos se la llevó Gutiérrez y poco después a la hora de los papazos disparados con dris fenomenal; a 30 tantos, y de blanco, Erdoza Menor y Ugartechea, contra los azules, Colín, Gutiérrez y Gómez.

Y la cafetera hirviendo. Puede que haya café.

Y peloteando unas veces muy fenomenalmente y otras medianamente también, dió sus vueltas el carro loco de los números, la salida blanca y el primer empate en 10 azul. Repetición en 11, 14, 15, 17, 18 y 19. Gran avance blanco y avance azul.

¡Iguales en 24!

¡Iguales en 25!

¡Iguales en 26!

FRONTON JAI ALAI

PROGRAMA PARA MAÑANA SABADO 25 DE DICIEMBRE A LAS 2 Y 30 P. M.

Primer partido a 25 tantos

Aguiar y Erdoza IV, blancos;
Ferrer y Larrinaga, azules.
A sacar ambos del cuadro 9.1|2

Primera quiniela a 6 tantos

Guruceaga; Ansola; Ugalde;
Millán; Lucio y Larrinaga.

Segundo partido a 25 tantos

Guruceaga y Ansola, blancos;
Olazábal y Ugalde, azules.
A sacar blancos y azules del 9 1|2.

Segunda quiniela a 6 tantos

Juanito; Unzueta; Aguiar;
Ferrer; Urizar y Sotolongo.

SEGUNDA TANDA

A LAS 8 Y 30 P. M.

Primer partido a 25 tantos

Urizar y Cazáliz III, blancos;
Sotolongo y Abando, azules.
A sacar blancos y azules del 9 1|2.

Primera quiniela a 6 tantos

Echeverría; Gómez;
Eguiluz; Martín;
Erdoza Menor y Gutiérrez.

Segundo partido a 30 tantos

Erdoza Menor y Ugartechea, blancos
Eguiluz, Gutiérrez y Aristondo, azules
A sacar blancos del cuadro 10;
azules del 9 1|2.

Segunda quiniela a 6 tantos

Aguiar; Guruceaga;
Odriozola; Juanito;
Unzueta y Ferrera.

RESULTADO DE LA FUNCION DE AYER

Primer partido: AULES. Urizar y Cazális III. Los blancos Sotolongo y Aristondo se quedaron en 24 tantos.

Primera quiniela: OLAZABAL.

Segundo partido: AZULES. Guruceaga y Machín. Los blancos Olazábal y Ansola se quedaron en 24 tantos.

Segunda quiniela: GUTIERREZ.

Tercer partido: BLANCOS. Erdoza Menor y Ugartechea. Los azules Colín, Gutiérrez y Gómez se quedaron en 27 tantos.

VENCIERON ANOCHE LOS TRIANGULARES EN BASKET, 22 X 15

El "five" olimpista a pesar de que perdió demostró mucho adelanto

Anoche, como oportunamente anunciamos, tuvo efecto el match de basket entre los triangulares de la "Y" y los roji-azules del Olimpia.

Un público numeroso, sobresaliendo el bello sexo, se congregó en la amplia terraza que domina el "floor" olímpico.

El match, movido e interesante fué discutido palmo a palmo por ambos "fives", saliendo por la puerta grande los muchachos de la calle de Egido, con anotación de 22x15.

Los olimpistas con más teamwork cada día van mejorando notablemente, y no ha de tardar en llegar las horas del triunfo.

El scorer es el siguiente:

Y. M. C. A.	Fig.	Fog.	Fc.
Godoy	1	1	0
Ken	1	0	0
Portillo	2	1	0
Olavarria		2	0
Rodríguez	1	0	0
Silvestre	2	0	0
Curbelo	1	0	0
TOTALES	9	4	0

OLIMPIA S. C.	Fig.	Fog.	Fc.
Fournier	1	0	1
Prendes	4	0	1
Perkings	1	1	0
Bergado	0	0	0
González	0	1	4
Tabares	0	1	1
Alonso	0	0	0
TOTALES	6	3	7

Score final: 22x15.

¿Qué? ¿otra trágica?

No. Ganaron los blancos.

La pareja bien; Colín incierto; Gómez mediano. Gutiérrez muy bien. Así acabó la noche del jueves.

Hasta el sábado, que pelotearemos dos grandes funciones.

Felices pascuas.

F. RIVERO

GINEBRA AROMATICA DE WOLFE

LA UNICA LEGITIMA

Importadores Exclusivos

: : en la República : :

PRASSE & CO.

Teléfono A-1694 - Obrapía, 18 - Habana

TRAJES Cincinnati

INVIERNO 1926-27

NI SE OCUPE:

Nuestros precios siempre son los mas bajos: nuestros modelos, los mas nuevos y elegantes

NO LO DECIMOS: LO PROBAMOS.

$10.00 $13.00 $14.50 $20.00 Y $25.00

EGIDO 23 — TEL. M-5589

M.E.C.D. 2016

ES PROBABLE QUE "REDS" Y "GIGANTES" REALICEN UN CAMBIO DE JUGADORES QUE SERA PROVECHOSO PARA AMBOS TEAMS

Teniendo los Gigantes tres primeras bases de cartel, Bentley, Terry y Kelly y los Rojos muchos pitchers de categoría, puede ser que McGraw y Hendricks lleguen a un arreglo respecto a ese particular.

NEW YORK, Diciembre de 1926.—(SR.)—La presencia de Jack Bentley, el veterano primera base que aparece nuevamente en la larga lista de los jugadores del potente equipo neoyorquino Gigantes, de la Liga Nacional, parece propicia para que McGraw, el astuto manager del equipo, efectue cualquier cambio provechoso que reforce su team, ya sea para obtener pitchers, outfielders o catchers, elementos que hacen gran falta al veterano McGraw.

McGraw cuenta actualmente con tres primeras bases que son: Kelly, Terry y Bentley, pudiendo usar asimismo a Kelly en la segunda o en el outfield, colocando al tercero de los nombrados en la primera base. Es indudable que no permanecerán los tres en la nómina del Gigante, durante la temporada de 1927, siendo casi seguro que sea Terry el llamado a trasladar sus bártulos a cualquier otro equipo basebolero.

Pero muchos sospechan que quien puede hacer el viaje, además de Terry, es Ross Young, el veterano outfielder, a pesar de las frecuentes negativas que McGraw ha dado a estos rumores. A todo lo anterior es preciso agregar que McGraw ha logrado contratar a McGuire ex-primera base del Toledo, que durante la pasada temporada demostró ser un joven jugador de mucha promesa, pues además de saber fildear como poco, también pega unos batazos de consideración.

El Cincinnati, por su parte, necesita de los servicios de un primera base joven que pueda substituir al veterano Wally Pipp, que si bien es verdad que durante los últimos años ha sido uno de los mejores jugadores de los Rojos, está en la peligrosa pendiente de la decadencia física y difícilmente logrará volver a ser el próximo año el mismo infielder, corredor y bateador que fué en sus mejores tiempos cuando jugaba con los Yankees de la Liga Americana.

Además, los Rojos tienen necesidad de conseguir un buen jugador que desempeñe bien la posición de tercera base; un short stop que batee con regularidad y que sean jugadores mejores que Dressen, Pinelli y Ford.

Si los Rojos tienen lanzadores buenos en demasía como es el caso, ¿por qué no se desprenden de uno de ellos para obtener los refuerzos que necesitan?

Un cambio entre el Cincinnati y el New York muy bien pudiera realizarse, aunque el manager de los Gigantes se ha de mostrar muy exigente y posiblemente querrá que el team de Hendricks le ceda en la transacción que estamos imaginando, al más joven de los lanzadores estrellas del club Rojo, pues lo que es pitchers veteranos, McGraw no necesita, ya que cuenta con los servicios de Barnes, Scott y McQuillan.

Es posible que antes de que termine el presente mes se registren varios importantes cambios en el personal de los equipos beseboleros de las Grandes Ligas y no tendría nada de particular que se realizara una negociación entre Rojos y Gigantes, pues es innegable que de realizar algún cambio, los dos equipos saldrían beneficiados.

TILDEN NO SE CONVERTIRA EN PROFESIONAL HASTA NO GANAR LA "COPA DAVIS"

Dice el New York Evening Post que rehusó una oferta de $20,000

NUEVA YORK, diciembre 22.—(UP)—El periódico New York Evening Post, publica una información diciendo que William T. Tilden ha rehusado una oferta de 20,000 pesos al año para convertirse en jugador profesional.

Se le ofreció un contrato de tres años con esa cantidad como sueldo, pero rehusó porque quiere lograr rescatar la copa Davis para los Estados Unidos. El informante cuyas declaraciones reproduce el periódico mencionado que se llama C. D. Stetler añade que Tilden le dijo que le gustaría recibir otra oferta similar cuando se acabaran los torneos de 1927.

Liga Nacional de Amateurs

LIGA NACIONAL DE AMATEURS JUEGOS DEL PROXIMO DOMINGO

Para el próximo domingo, día 26, la Liga Nacional de Amateurs tiene señalados los siguientes encuentros, que darán término a la temporada basebolera de 1926. Siendo estos juegos los finales de la season, es de esperarse que los teams contendientes hagan un esfuerzo por ofrecerse una buena demostración ante los fans.

En el Stadium Caribe, jugarán en el primer turno los clubs Fortuna y Ferroviario y en el segundo Vedado vs. Universidad.

En el Vedado Tennis habrá un solo game, siendo contendientes los clubs Atlético de Cuba y Habana Yacht Club.

Estos juegos tienen muchísimo interés, pues en ellos se decidirá a qué player corresponde el honor de titularse champion bate de la presente temporada.

CAMPEONATO INTER SOCIAL AMATEUR DE 1926-27

ESTADO DE LOS CLUBS

	J.	G.	P.	Ave.
C. Telephone	3	3	0	1000
D. S. Whitner	2	2	0	1000
H. Central	2	1	1	500
Hnos. Maristas	2	0	2	000
Totales	12	6	6	

BATTING DE LOS CLUBS

	Vb.	C.	H.	Ave.
San Carlos	76	8	23	302
D. S. Whitner	69	15	19	275
C. Telephone	86	15	22	255
Hnos. Maristas	71	8	14	197
H. Central	64	7	10	156
Totales	366	53	88	

FIELDING DE LOS CLUBS

	O.	A.	E.	Ave.
C. Telephone	69	38	11	907
Hnos. Maristas	54	23	8	906
D. S. Whitner	48	21	8	896
San Carlos	61	39	12	893
H. Central	54	25	10	888
Totales	286	146	49	

BATTING INDIVIDUAL

Nombre	Vb.	C.	H.	Ave
L. Colorado, D S W.	1	0	1	1000
E. Dubrocá, S C.	1	0	1	1000
A. Nodarse, S. C.	10	2	7	700
M. Flores, H. M.	3	0	2	667
A. García, S. C.	8	0	5	625
M. Valdés, C. T. C.	7	2	4	571
C. Martínez, D. S. W.	8	3	4	500
E. Mesejo, D. S. W.	6	1	3	500
M. Llaneras, S. C.	2	0	1	500
L. Ventura, C. T.C.	5	1	2	400
And. Fiallo, H. M.	5	1	2	400
G. Cruz, H. Y.	9	1	3	333
F. Espiñeira, C. T. C.	9	2	3	333
R. Romero, C. T. C.	9	1	3	333
F. Ambrona, H. C.	3	2	1	333
Arm. Fiallo, H. M.	7	1	2	286
J. Colinós, D. S. W.	7	2	2	286
A. Machado, D. S. W.	7	2	2	286
S. Arana, D. S. W.	7	2	2	286
J. Castellanos, S. C.	7	1	2	286
R. Pajares, C. T. C.	11	0	3	272
N. Picazo, C. T. C.	4	1	1	250
L. Romero, C. T. C.	8	2	2	250
A. Reyes, H. M.	8	2	2	250
L. Amador, H. M.	8	0	2	250
A. Amador, H. M.	8	1	2	250
J. Oliva, H. M.	4	0	1	250
J. Figueras, D. S. W.	8	0	2	250
G. Gross, S. C.	8	1	2	250
M. Bacallao, S. C.	8	0	2	250
A. Febles, C. T. C.	8	1	2	250
S. Padilla, H. C.	9	1	2	222
B. Riera, D. S. W.	5	1	1	200
E. Juncosa, H. M.	5	0	1	200
C. Lugo, C. T. C.	5	2	1	200

Francisco Serrano.
Anotador Oficial.

TOPICOS FUTBOLISTICOS

A CARGO DE "PETER"

Cosme Vázquez, el equipier del "Fortuna Sport Club" a quien bautizamos con el apelativo de "El Filipino" ha salido con rumbo a Cuba en el vapor "Cristóbal Colón", así es que llegará a la Habana a fines de mes. Los parciales del team de la letra gótica, están que no caben en sí de gozo; ha sido para ellos el mejor regalo de pascuas que se les podía haber hecho. Y razón sobrada hay para ello así. Con Cosme el Fortuna es algo muy serio en el actual Campeonato.

Vicente Palacios, el centro delantero del "Athletic" compañero de Cosme, ha escrito una carta a Enriquito Fernández el Capitán del Fortuna, y entre otras cosas, le dice: "Ya ves el buen equipo que tenéis y de corazón os deseo grandes éxitos y que logreis el supremo título de Campeones para vuestro glorioso y simpático Club, lo cual así espero. Ahora te diré lo que me parece Cosme, según me preguntas: Como compañero, que es lo más importante, y como tal es de lo mejor y más sencillo, así como de buen corazón, por lo que podrás suponer que para mí está en el mismo concepto que tú le tiene, ¿te es bastante? Ahora como jugador te diré buen Enrique, que es uno de nuestros mejores jugadores y eso que contamos en nuestro equipo con verdaderos fenómenos, pues lo mismo en el ataque que en la línea media es de primerísima calidad y muy necesario, con lo cual podrás figurarte cuan grande es nuestra pena por su marcha para ese tu Club".

MOSAICOS

Urquizu jugará con el Real Club Deportivo de Barcelona. Así podemos garantizarlo de acuerdo con informaciones que ha obtenido Paco Brú en la Habana.

Se dice que, en vista de la mala puntuación que tiene en el campeonato de Cataluña, el Español efectuará durante el mes de diciembre una excursión por Canarias y Portugal. Dejará el Español un equipo de reserva para los partidos de campeonato.

La Fefa ha formado casi un team de entrenadores para que éste sea el que seleccione el que ha de jugar con los chilenos.

Los federativos han estado muy exagerados e nesta ocasión. En España ha basado el trío de Castro Mateos y Montero para hacer la selección que jugó contra Hungría el día 19 en Vigo.

¿Acaso no quedó bien Ancos cuando seleccionó el team que jugó con el Deportivo? Nos parece, pues, que él solo bastaba. Si aquí somos cuatro gatos.

Cinco hombres para hacer una selección nos parecen muchos hombres.

Recuerden los señores federativos que "tot capita to sensus".

He aquí lo que queda del calendario del F. C. Barcelona, Campeón de España.

Diciembre 25 y 26 de diciembre con el Celta de Vigo, amistoso.

Enero 1 y 2 con el Amateure de Viena; 6 y 9 con el Real Unión de Irún (amistoso) y 16 y 23 con Sabadell y Badalona (de campeonato).

Samitier, arrestado

No se crea el lector que el "mago" cometió algún desmás. El arresto del gran jugador, que es de cinco días en su domicilio, le ha sido impuesto por un Juzgado de Madrid en virtud de un juicio de faltas instruído por haber agredido Samitier a un espectador en el partido de campeonato Athlétic-Barcelona en el Stadium hace dos temporadas.

Su especial empezó a cumplirlo el lunes 29 de noviembre y lo terminó el día 3 de diciembre.

Se estudia por la R. F. E. F. la implantación del seguro de los jugadores contra accidentes. A este efecto se ha repartido a las Federaciones un modelo de póliza que estudiarán los Clubs.

Francia acordará oficialmente el derecho de sus jugadores a percibir indemnizaciones por salarios perdidos en casos de desplazamiento. Como este criterio es contrario al criterio del Comité Olímpico, Francia no acudirá tampoco al torneo futbolístico de la Olimpiada de Amsterdam.

Continúan los directores del Olimpia Sporting Club muy atareados con los preparativos de la gran verbena que celebrarán el día ocho de enero en el home social, que es lo mejor que hay para esa clase de fiestas en las que el "escenario" es lo más importante.

Y el amplio y hermoso terreno que posee el Olimpia junto a las márgenes del caudaloso río Almendares es un campo "ad hoc" para esa gran recholata de la "gente bien".

Son tantos los atractivos que se le dará a la verbena olimpista que desde ahora podemos garantizar su éxito.

La Casa Club exteriormente será iluminada con centenares de focos rojos y azules, y los jardines y avenidas ostentarán una iluminación veneciana.

El efecto será verdaderamente sorprendente.

COSME VAZQUEZ

Jugador del Fortuna Sport Club que estaba jugando últimamente de interior izquierda en el Athletic de Madrid, y que viaja con rumbo a la Habana para incorporarse al team de los "Otes"

UN SCORE QUE HACE HISTORIA EN EL BASE BALL

El Providence derrota al Filadelfia con el mayor score que se registra en base ball, 28 por cero.

Recordando otros tiempos pasados del base ball publicamos a continuación el score del juego celebrado el 21 de agosto de 1883, entre los clubs Providence y Filadelfia, en el cual vencieron los primeros con score de 28 por cero.

Esta ha sido la derrota más grande que ha sufrido un team de Filadelfia, pues aparte de que no pudieron anotar, sus contrarios hicieron 28 carreras; la mayor anotación que se ha hecho en pelota por un team.

El pitcher Hagan, de los Phillies, no tuvo con qué engañar a sus contrarios y éstos le batearon 26 hits que ligados a 27 errores cometidos por el Filadelfia, hicieron posibles las carreras.

Durante el encuentro se establecieron varios records. El pitcher Hagan cometió el mayor número de errores en un desafío, con 11 a su haber; así mismo tuvo cinco wild pitches, otro record. El catcher Gross hizo ocho tiradas malas a las bases. El Fila cometió 27 errores, le anotaron 28 carreras y dos players del Providence batearon de cuatro, 4, en el game.

Véase el score:

PROVIDENCE

	V.	H.	O.	A.	E.
Paul Hines, cf.	3	1	2	1	0
John Farrell, 3b.	4	4	1	3	0
Joe Start, 1b.	4	4	11	0	0
Charles Radbourne, p	3	4	0	6	1
Arthur Irwin, ss.	2	2	2	4	1
Cliff Carroll, lf.	2	3	2	0	1
Jerry Denny, 3b.	4	3	4	2	0
John Cassidy, rf.	3	2	0	0	0
Bernard Gilligan, c.	3	3	5	0	1
Totales.	28	26	27	16	4

PHILADELPHIA

	V.	H.	O.	A.	E.
Bill Purcell, lf.	0	1	0	1	0
Jack Manning, rf.	0	2	0	0	1
E. M. Gross, c.	0	0	8	2	8
W. H. McClellan, ss.	0	0	5	3	3
John Coleman, cf.	0	2	3	1	1
Bob Ferguson, 2b.	0	0	4	1	1
Fred Warner, 3b.	0	0	1	1	2
Sid Farrar, 1b.	0	0	7	0	0
A. F. Hagan, p.	0	1	1	2	11
Totales.	0	6	24	11	27

Anotación por entradas

Providence.	7	2	2	0	1	8	1	7	x 28
Philadelphia.	0	0	0	0	0	0	0	0	0

Sumario

Earned Runs: Privodence 7. Two base hits: Farrel, Start, 2. Radbourne, Irwin, Carroll, 2. Denny, Coleman, Hagan. Home run, Dennny. First on balls, Providence 5. Bases y errores, Providence 5, Philadelphia 3. Struck outs, Providence 2, Philadel phia 3. Left on bases: Providence 5, Philadelphia 5. Double plays, Irwin y Farrell. Passed balls: Gilligan, 1. Gross 2. Wild pitches, Hagan 5. Tiempo, 2 hours. Umpire Furlong.

LUIS ANGEL FIRPO ESTA MUY OCUPADO EN SUS ASUNTOS COMERCIALES Y NO TIENE DESEOS DE VOLVER A LOS EE. UU.

El célebre ex-Toro de las Pampas niega los rumores existentes de que, piense retar al campeón Gene Tunney. "Firpito" Ferrara será su sustituto como aspirante.

BUENOS AIRES, Diciembre de 1926.—(SR). Luis Angel Firpo, peso máximo argentino, negó los rumores circulados en Nueva York al efecto de que él regresará en breve a los Estados Unidos para buscar un match con Gene Tunney, campeón mundial de esa división. Los intereses comerciales de Firpo lo mantienen tan ocupado que no le queda "tiempo para pensar en boxeo", declaró él mismo.

Miguel Ferrara, pugilista también argentino, que acompañó a Firpo en su última visita a los Estados Unidos, manifiesta que partirá para Nueva York inmediatamente después de su combate aquí con Victorio Campolo, ex-campeón sud-americano amateur, que se verificará a fines de enero. Ferrara intenta someterse a un intenso programa con la esperanza de poder figurar en el torneo de eliminación que actualmente se celebra en Nueva York bajo la batuta de Tex Rickard para determinarle adversario a Tunney.

Los rumores a que se refiere el cable anterior se deben a una declaración que se dice hizo Tex Rickard a Harry Newman, conocido cronista neoyorquino, participándole que había recibido un cable de Firpo en que le anunciaba que pensaba venir a los Estados Unidos en la próxima primavera.

Firpo ha hecho declaraciones a este respecto varias veces, dando a entender que realmente piensa hacer una nueva tentativa para alcanzar un segundo match por el campeonato. A su llegada a Nueva York Paulino, quien fué a Buenos Aires con la idea de enfrentarse con Firpo, el pugilista español declaró que encontró al argentino muy alejado del boxeo y no menos atareado en sus negocios. Si Firpo, sin embargo, piensa regresar al ring el año entrante, como lo han dicho personas íntimamente relacionadas con el boxeador, él no pudo confirmarlo.

FERRARA SI VIENE

En cambio, Ferrara sí es muy probable que esté aquí dentro de un par de meses. Firpito ha seguido entrenándose y peleando y ya ha adquirido peso de heavy completo. Como se recordará, Ferrara, en su visita a este país, no era sino un light-heavyweight. No obstante, demostró que posee un punch demoledor, excepcional, a pesar de que no es muy resistente. Esto lo confirmó en su exhibición con Paulino en Buenos Aires, cuando el campeón europeo lo derribó, pero no sin recibir también poderosos golpes.

Ferrara estaba haciéndose un buen cartel en este país y no debía haberse ido tan pronto. Una permanencia más larga aquí le habría permitido asimilar mejor la escuela americana, que es indudablemente la más perfecta.

Firpito aparentemente, abriga la esperanza de ingresar en el torneo de eliminación que Rickard está celebrando para buscarle a Tunney un digno adversario para un gran combate al aire libre el próximo verano. Esta misma intención la tienen Paulino, Persson, Maloney, Sharkey y Delaney, considerados actualmente los máximos más destacados.

Corbatas Italianas

AYER mismo hemos recibido y ponemos hoy a la venta una elegantísima colección de Corbatas Italianas que han de llamar poderosamente la atención entre los elegantes.

VENGA A ESCOGER LAS SUYAS CUANTO ANTES

El Modelo

Obispo y Aguacate

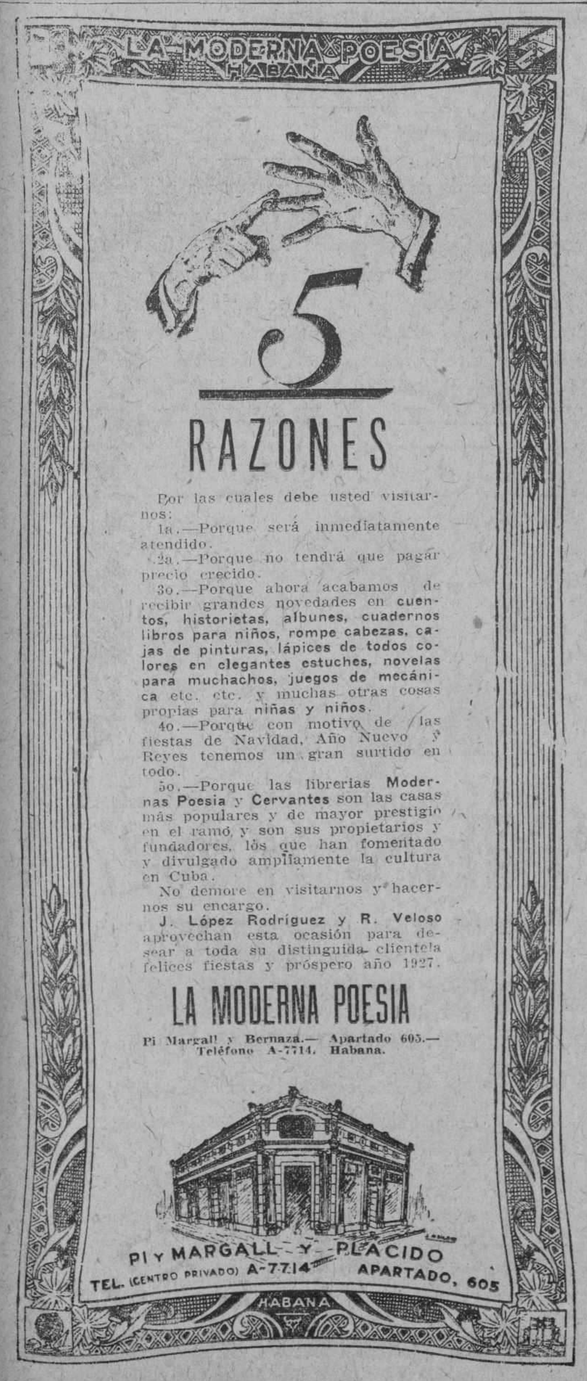

FRANZ DIENER, EL CAMPEON DE ALEMANIA, INTRODUCE EL "HUDDLE SYSTEM," O SEA EL "SISTEMA DE CONFUSION"

El célebre pugilista empleó frente a Jim Maloney el sistema de confusión y le dió magnífico resultado. Diener ha individualizado el sistema, que solo se empleaba en foot ball.

NEW YORK, Diciembre de 1926. (SR).—Parece ser que Herr Franz Diener, quien reclama para el campeonato de peso completo de Alemania, ha sabido aprovechar mejor que sus inventores, los coaches de foot ball americanos, el sistema de confusión. Los alemanes tienen la reputación de mejorar las ideas científicas de los demás países.

Tal como lo emplean los americanos, el sistema de confusión requiere a cierto número de personas, a saber un equipo de foot ball. Herr Franz Diener ha sabido mejorar esto. Ha individualizado el sistema de confusión, eliminando a diez hombres. Todo lo que Herr Franz Diener necesita para poner en práctica este sistema es a un hombre, a Herr Franz Diener.

Ví a Herr Franz Diener en la demostración que hizo contra Mr. Dinamita James Maloney, la personificación viviente de Mr. John L. Sullivan de Boston, de su sistema de confusión unipersonal, y debo confesar que me intrigó en extremo.

Al sonar la campana para dar comienzo al round, Herr Franz Diener salía de su esquina hasta la línea de las 50 yardas e inmediatamente adoptaba su sistema de confusión al ver avanzar a Maloney. Mientras se encontraba en esta situación, Herr Franz Diener se lanzaba con algo muy parecido a un pase hacia adelante en forma de su puño derecho. Si qualquiera de estos pases hubiesen desembarcado en la persona de Maloney, seguramente que Herr Diener hubiera anotado un goal que le hubiese valido diez puntos.

Pero los pases de Herr Franz se perdían por tierra y según se me ha informado ello obedece al hecho de que Mr. Large Dan Carroll, el manager de Mr. Maloney, hubo de colocar a un alemán de Boston llamado Sschmaiz detrás de la esquina de Maloney, y este alemán observaba las señales de Herr Franz, comunicándoselas inmediatamente a Maloney.

Creo que Herr Franz Diener, con sus sistema de confusión unipersonal, ha resuelto el problema de cómo evitar el que lo maten a uno dentro de un ring. Sencillamente si sigue con este sistema saldrá estropeado de mala manera aunque con vida.

Además de su novel sistema, Herr Franz ha venido a este país provisto de una quijada de mármol y de una sonrisa muy agradable así como una gran dosis de valor.

Desde luego que ha sido un error de criterio el de haber colocado frente a frente a Herr y a Mr. Dinamita James Maloney y sin embargo, Herr Franz vino a estas playas con una reputación formidable y con la aureola de haberle resistido diez rounds a Paulino Uzcudun, en un encuentro declarado tablas y que se celebró en Berlín.

En realidad si Paulino Uzcudun no es lo bastante bueno para ganarle a Diener, más vale que no intente enfrentarse con nuestros muchachos y que regrese cuanto antes a Europa.

Dinamita James Maloney ha demostrado que sabe boxear, pues al comprender que no podía sacar nada en limpio con el sistema de confusión adoptado por Dienner, se dedicó a boxear y le dió una bonita lección a su adversario. También ha demostrado que sabe pegar duro y si no que lo diga el signor Arturo de Kuh. Es más desde los buenos tiempos de Jack Dempsey, no hemos visto a un boxeador de peso completo que haya entrado de lleno en la refriega para cambiar golpes, como lo hace actualmente Maloney.

M.E.C.D. 2016

SOCIEDADES ESPAÑOLAS

LOS AFILIADOS DEL PARTIDO NUMERO DOS, DEBEN ESTAR BIEN INFORMADOS

Dada la intensa y eficacísima labor que viene desarrollando la oficina del comité central de la candidatura número dos, y siendo propósito de su hábil dirección el proporcionar cuantos informes sean necesarios a sus afiliados para que, dada la numerosa votación que ha de tener esta candidatura y el escaso tiempo que dispone la ley electoral para verificarla, los que tengan necesidad de solucionar algún asunto relacionado con las elecciones, deben de dirigirse a los presidentes de comités, los que atenderán inmediatamente cuanto de ellos se solicite. A dichos fines, damos las direcciones y nombres de los mismos para comodidad de nuestros electores.

Comité del ramo de tabaco: Juan Estévez, Belascoaín 88. Galicia Moderna: Manuel Devesa, Palacio del Centro Asturiano. Vives: José Vázquez, Esperanza 111. Vedado: Jacinto Blanco, 19 y B, bodega. Príncipe: Juan Ameneiro. Zapata y B, carnicería. Havana Electric: Máximo Pousa. Bella Vista 18, Cerro. San Isidro: Manuel Ponte Martínez, Compostela 147. Santos Suárez: Jesús Villamarín, San Julio 76. Santos Suárez. Puentes de García Rodríguez: Manuel Ferro Vizoso, 10 de Octubre 398, altos. Chávez, Lino Baltasar, Vives 157. Mercado de Colón: Jesús Tunás, Zulueta y Trocadero, vidriera. San Lázaro: Agapito Paz Rico, San Lázaro y Hospital, tienda. Estrada: Manuel Saco, San Nicolás 198. Casa Blanca: José Seara, Marina 3. Casa Blanca. Angel: José Riveira, Consulado 58. Punta: Jesús Costoya Núñez. Cárcel 5. Luyanó y Villanueva: JoJsé Antonio Yañez, Santa Catalina 47. Pilar: Santiago Trillo, Cerro 416. Ceiba: Manuel Castiñeiras, Neptuno 50, vidriera. Cristo y Santa Teresa: Arturo Rodríguez, Casa Sarrá. Puentes Grandes: Francisco Guerreiro, Rizo 1. P. G. Dragones: José Arias Leal, Zanja 50. Reina: Ricardo Somoza, Amistad 144. Víbora: Máximo López Carrarl, J. del Monte 670. Ceiba y Arsenal: Juan Varela Grande, Aguila 162. Paula: José G. Grimón, San Ignacio y Luz. Bahía: Gaspar Calvo, Lamparilla 4. Ayestarán: Antonio Méndez, Ayestarán 16. Colón: Jesús Fernández Soto, Crespo y Bernal, bodega. San Nicolás: Nicolás Torrente, Figuras 23. Hijos del Distrito de Rivadeo: Jesús Fernández Rocha, San Miguel 100. San Leopoldo: Antonio Rivas, San Miguel 111. Columbia: Manuel G. Mañá, 5a. y 18. Reparto Almendares. Las Cañas: Antonio Gómez, Cerro 847. San Pablo: Angel Regueiro, Ayestarán y Auditor. Concha: Balbino Fernández. Fábrica y Rodríguez, carnicería. A. Apolo: Jesús Fernández. 2a. y 18, Víbora. Atarés: Juan Santaballa, J. del Monte 129. Marianao: José Ramón Fernández, Real 51, Marianao. Lalín: Manuel Rodríguez, Industria 168. Monserrate: Alejo Miragaya, Gral. Aranguren 65. Cayo Hueso: Antonio María Souto, Zanj a128. Juanelo y Luyanó: Paulino Local. Fábrica y Pérez. San Felipe: Baltasar Rodríguez, San Ignacio 27. Regla: José Pereda, tenería, Regla. Guanabacoa: Domingo Cubo, Maceo 82, Guanabacoa.

Sólo los señores presidentes pueden dar instrucciones sobre el particular. Rechácense a los intrusos indocumentados para estas cosas.

¡Alerta con los vivos, afiliados del dos, que la victoria es nuestra!

UNION GALLEGA

Sus brillantes jornadas de estos días.

Los que hemos asistido varias veces a la constitución de Comités de este Partido, tuvimos ocasión de comprobar que la afluencia de gente a dichos actos es verdaderamente asombrosa. Así no nos extraña la seguridad con que los hombres de "Unión Gallega" hablan de su triunfo cercano y arrollador.

El día 20 del actual constituyó el Comité de Columbia, que resultó una manifestación de simpatía tan extraordinariamente grandiosa, que superó en mucho a todo lo que esperaban sus entusiastas organizadores. Tan pronto hicieron entrada en el local los directivos de Unión Gallega aquella numerosa concurrencia se desbordó delirantemente en un aplauso unánime y prolongado.

Dió comienzo el acto levantándose el señor Campos, Presidente de la Sección de Propaganda del Partido, quien con gran elocuencia y dominio de estas situaciones, explicó someramente cuál era la plataforma política de Unión Gallega, y cuál también la aspiración social. Después que pasó el trueno de los aplausos con que fueron acogidas sus palabras, el señor Campos dió posesión a los señores que integraban la mesa, de sus puestos respectivos, manifestando que como era tan larga la lista de los vocales se creía relevado de leerla. La toma de posesión de los señores de la mesa fué también muy aplaudida.

Seguidamente hicieron uso de la palabra los señores Mayobre, Barreiro, Vilela, Presidente del Comité; Pacio, Rodríguez Guerra, Bargueiras y Bahamonde, quienes expusieron los distintos puntos de su programa de "Unión Gallega", lleno de liberalismo y democracia, contiene todas las aspiraciones de la colonia gallega. Le tributó a todos muchos aplausos.

El Directorio de "Unión Gallega" también salió muy satisfecho del éxito alcanzado en este Comité, felicitando calurosamente a los organizadores por el franco resultado de sus actividades.

El día 22, o sea anteanoche, tuvo lugar la constitución del Comité de San Nicolás, lo cual se verificó en la casa de don Pedro Rodríguez, Manrique número 197.

Fué este acto una prueba, la más evidente si se quiere, de que la simpatía social del Centro Gallego se la lleva "Unión Gallega" de calle. No nos atrevemos a hacer un cálculo, aproximado siquiera, del número de concurrentes, que allí hubo, porque cuando un conglomerado de personas rebasa cierto límite, y sobre todo cuando forma una masa compacta e inmensa, como la de anteayer, el más avisado calculista pierde la noción del número, declarando infinita la cantidad.

Hicieron uso de la palabra los señores Manuel Campos, José Castro, Francisco Mayobre, Rodríguez Guerra, López Lourido, Bargueiras y el señor Pérez Cabo. Aunque todos los discursos fueron brillantísimos y dignos de especial mención, no hemos de ocuparnos de ellos por no hacer demasiado larga esta reseña.

Todos los oradores fueron delirantemente aplaudidos, y eran tan estruendosos los aplausos que se oían a varias cuadras de distancia.

El señor Pedro Rodríguez fué muy felicitado por los directivos de "Unión Gallega" y por diversos elementos que pertenecen también al Partido.

No publicamos los nombres de los Delegados de estos dos Comités porque son tan largas las listas que ocuparían toda la plana dedicada a sociedades españolas.

EL SUNTUOSO BAILE DEL SABADO EN EL "CLUB ATLETICO DE CARMEN"

Para cerrar con broche de oro la magnífica labor desplegada durante el año que está próximo a fenecer, el Club Atlético de Carmen, sita en Tenerife número 56, celebró el pasado sábado 18 una gran fiesta bailable, que, como todas las que celebra, resultó un hermoso exponente de su pujanza y popularidad.

El maestro Tata Pereira, una vez más, desplegó su habilidad en presentar a la concurrencia ui selecto repertorio de sus más escogidas piezas, tanto en danzones, como en foxtrots, charlestons, etc.

Entre la numerosa concurrencia pudimos anotar en nuestro carnet a las siguientes:

Señoras Concepción Herrera, viuda de García, Amalia Pazos de Bascuas, Vicenta Suárez de Ramos, Carmen Cortiñas de Noverolas, Angela García de Serrano, Micaela García de Romay, Victoria García de Zahonet, Serafina Calanda de Oballa, Eulalia Alvarez de Suárez, Dolores López viuda de Fernández, Dolores Lages de Fernández, Pertona Alvarez, viuda de Alvarez, Amalia Checa de Lana, y otras.

Señoritas: Hortensia Camps, Bella y distinguidaá Edelmira Bascuas, Palmira y Ana Pérez, Juana y Ana Romero, Carmelina Solá, Conchita y Celia García, Eugenia y Graziella Fernández, Margot y Carolina Fernández, Rosa Fernández, Esperanza Rodríguez, Rosa Brito, Hortensia Mesa, Josefina Alvarez, Hortensia Noverolas, Esperanza Rodríguez, Amelia Fuentes, Josefina Fernández, Caridad y Dulce María Enrique, Teresa Valdés, Carmen Rodríguez, María Fernández, Blanca Alvarez, Zoila Castro, Angela Camps, Josefina Alvar a Crespo, Hortensia Fernández, Carmela Martínez, Milagros y Manuela Fernández, Rafaela y Angela Jiménez, Teresa Jiménez, Mercedes Martínez, Adelaida y Olga Cortés, Carmen Martínez, Consuelo Ramos, Rosa Morejón, Serafina Delgado, Eulalia Muñoz, Teresa y Pilar Peñalver, Margarita Alvarez, Julia Puente, Amparo y María Goinzález, Rosalina Zahonet, Matilde Alvarez, Margarita García, Cecilia Fernández, Carmen Rodríguez Zoraida Muñoz, Ester y Amelia Yañez, Mariana González, Fara Roma y otras más.

Puede sentirse orgulloso el Club Atlético de Carmen, por el triunfo alcanzado el pasado sábado.

Para el día 8 del entrante mes de Enero tiene preparado esta Sociedad un baile que resultará una novedad por lo bien combinado del programa. Será un baile Azul y con él se abrirá la larga serie proyectada del año próximo.

CLUB HABANERO

El festival de Navidad culminará en un rotundo éxito. La Jazz Band del mago de la Trompeta, señor Rivera amenizará la fiesta de los clubhans

En la Unión Castelan de Cuba el sábado 25.

Comenzará a las 9 p. m.

Así lo acordó la comisión organizadora compuesta por los señores Luis Torres, Antonio Bouza y Honoré de Castillo, en virtud de las indicaciones hechas a la misma por varias familias dado el caso de ser la víspera día de Noche Buena, fecha que celebramos alegremente los católicos.

Por la demás el Festival de Navidad constará con los mismos alicientes de que ehmos hecho mención en anteriores crónicas, y que harán de esta fiesta ago especial para que ellas y ellos acudan a la Unión Castellana de Cuba, a disfrutar de tan sugestivo baile.

Se sorteará entre a concurrencia 500 pomos de Esencia obsequio de la Maltina Tívoli. La casa La Sortija de Prado 123, a donde unos pendientes de fantasía para ser sorteado entre las damas y a casa El Cuchillo, de Bernaza 52, 6 pulseras de cabuchones regalado por su dueño señor Jacobo Praschnik, también tendrá los del sexo feo, 6 corbatas de última novedad, obsequio de la casa Julio Karety de Bernaza 20.

El programa bailable constará de 20 piezas de lo más escogido y estrenándose entre ellos varios foxc y danzones, acabado de recibir por la Jazz Band Rivera.

LA GRAN VELADA DEL DOMINGO EN EL CENTRO GALLEGO

Organizada por la Sección de Bellas Artes de esta poderosa Sociedad regional, que con tanto entusiasmo preside el señor Manuel Pardo Bellas, se celebrará en los regios salones de su Palacio Social, una magnífica velada, que empezará a las ocho y media en punto, con arreglo al siguiente programa:

1º—Presentación de la laureada Rondalla del Centro, la cual ejecutará las siguientes piezas:

a) "Danza Húngara", Brahams.
b) "Traviata" (Fantasía), Verdi.
c) "Los Arenaleses" (Pasodoble), Vide.

2º—El Cuadro de Declamación del Centro pondrá en escena la comedia dramática, en dos actos y en prosa, titulada "Las Fraguas", original de J. Andrés de Prada, con el siguiente reparto:

Duquesa de Miraelsol, señorita A. Sedes; Cecilia, señorita F. Roch; Ama Andrea, señorita P. Vidal; Maruxa, señorita M. López; Juana, señorita R. López; Loca Juanela, señorita XX; Carlos de Alvear, señor F. Prado; Fray Luis, señor M. Tato; Padre Jesús, señor A. Pereira; Justo de Albear, señor T. Cuervo; Duque de Miraelson, señor A. Puente; Matías Climillo, señor F. Rodríguez; y Juanelón, señor F. Ladra.

Segunda Parte.

1º—"Tango Argentino", por la señorita Eulalia Viola, acompañada al piano por la Profesora señora Zon de Honan.

2º—El Orfeón del Centro cantará:

a) "Adios al Recluta".
b) "Muñeira", Vide

3º—"O Cego da Xesteca" diálogo en gallego y en verso, de Xavier Prado, por la señorita Antoñica Sedes y Fabián Rodríguez.

Esta Velada es a beneficio de los socios, quienes deberán acreditar su condición de tales, presentando el carnet y el recibo corriente a la Comisión de puerta.

LAS ELECCIONES DE HIJAS DE GALICIA

CANDIDATURA SALVADORA

En la noche del día veinte y uno, se ha celebrado una reunión por elementos muy prestigiosos de esa sociedad, para confeccionar una candidatura de sorpresa, a fin de contrarrestar la marcha actual de los elementos dirigentes, que dieron lugar a que la administración no sea a satisfacción de la mayoría de la masa socia'

Esta candidatura que integrarán los elementos más prominentes de dicha sociedad, han de arrollar, seguramente, porque cuenta con el apoyo de vuanto vale y brilla, por su intachable conducta y ejecutoria notable.

Al fin, esta sorpresa traerá consigo días felices para tan noble institución.

LA SOCIEDAD ASTURIANA DE BENEFICENCIA Y EL CENTRO ASTURIANO

El señor Presidente de la Sociedad Asturiana de Beneficencia, ha dirigido al señor Presidente del Centro Asturiano, la carta que publicamos a continuación:

"La Sociedad Asturiana de Beneficencia, la decana de las Instituciones asturianas establecidas en esta República; siéntese hoy plenamente satisfecha.

"Durante los cuarenta y nueve años que lleva de establecida, viene sin estridencias y en el mayor silencio, ofreciendo socorro al necesitado y proporcionando pasajes a aquellos que en su mayoría la enfermedad no les permite seguir en este hospitalario país. Resulta ser ellos, señor Presidente, viudas con hijos y ancianos a los que el regreso proporciona el bienestar de que aquí carecen, y en su mayoría, jóvenes de ambos sexos, atacados del terrible mal de tuberculosis

"Para cuantos gobernaron esta Institución Benéfica durante esos cuarenta y nueve años; para los mismos que hoy la gobernamos, fué siempre y en todas las ocasiones motivo de inmensa preocupación, el regreso y estancia de esos nuestros socorridos en nuestra querida Asturias.

"Nuestro terruño es inmensamente saludable, nos decíamos. Nuestros campos, nuestro clima y nuestro hogar, son grandiosamente propicios para el restablecimiento de la enfermedad que llevan; pero necesitan asistencia médica y sobre todo, los mayores cuidados y el más grande interés, de que esa terrible enfermedad no se propague entre nuestros compoblanos, nuestros vecinos o nuestros hermanos.

"En ocasiones, se oía hablar de la instalación de un Sanatorio en nuestra querida Asturias. Se observaba la petición de Informes y la confección de planos, pero nunca se llegaba a la conclusión final.

"La Sociedad Asturiana de Beneficencia, siéntese hoy plenamente satisfecha.

"Ya no son proyectos. Ya no son informes ni se confeccionan planos. Ya es el principio del fin lo que llega en favor de nuestros enfermos tuberculosos, en forma de solicitud de cooperación y ya por ello, se siente plenamente satisfecha.

"La Junta Directiva pues, se reunió la noche del 13 del corriente. Tuvo conocimiento de ello y principalmente acordó enviar a ustedes la más calurosa felicitación, por los estudios que llevan efectuados y éxitos ya obtenidos en su empresa animándolos a la vez, a que sigan con el mismo afán y entusiasmo en favor de nuestro propio bien.

LA SOCIEDAD ASTURIANA DE BENEFICENCIA

No puede esta sociedad contribuir en esta ocasión con la cantidad que tiva deseaban. Dos años lleva, en que no son suficientes sus recursos; en que viene excedi-ndose en la concesión de socorros de lo que determina nuestro Reglamento social. Pero aun así, la Sociedad Asturiana de Beneficencia sabe del bien que ello reportaría. Tiene conocimiento de la necesidad y por ahora acuerda contribuir con la cantidad de seiscientos pesos moneda oficial para la instalación de un sanatorio en nuestra querida Asturias.

Muy gustoso, señor Presidente, doy traslado a usted del deseo de la Junta Directiva que represento, quedando con la mayor consideración atento s. s. q. e. s. m.—**Jenaro Acevedo.**

Tan loable desprendimiento y tan loables frases no necesitan comentarios, son hechos que acreditan la generosidad del alma asturiana

DELEGACION DEL CENTRO ASTURIANO EN GUIRA DE MELENA

En las elecciones efectuadas en esta Delegación el día 5 del corriente fueron elegidos los señores siguientes:

Presidente: señor Constantino Alvaré Suárez.

Vicepresidente: señor José Lanio Menéndez.

Tesorero: señor Luis Lanio Fernández.

Secretario: señor Segundo Rey Martín.

Vicesecretario: señor José Alvaré Suárez.

Vocales: señores José García Liano, Manuel Rodríguez Criado, Rogelio González Rodríguez, Cándido Alvarez Alvarez, Isidro Suárez González, Antonio Díaz Díaz, Gerardo Muñiz González, Juan Borrego Rodríguez y Manuel Gómez Suárez.

Delegación de bm bm l'F.t bmm

DELEGACION DE JOVELLANOS

Vicepresidente: señor Pedro Purón Somohano.

Vicesecretario: señor Valentín García Barbón.

Vocales: señores José García Fernández, Cipriano Vega Pérez, Homar Gumá Cerice, Rafael García Barbón, Antonio Molledo Hevia, Francisco Martínez Ladreda, Juan Naranjo Herrera, Máximo Tejo Calleja, Alfonso Costales Cueto y Enrique Colmenero González.

ASOCIACION DE DEPENDIENTES

EL TRADICIONAL BAILE DE LAS UVAS

La Sección de Recreo de la Asociación de Dependientes, a fin de obtener para su baile tradicional "de las uvas" que se celebrará el día 31, la mayar atracción prepara gratas sorpresas. Una comisión de vocales nombrada a lefecto se encarga de prerarlas con el entusiasmo que la Sección sabe poner en todo lo que signifique halago para el asociado. Ese baile, además tiene una doble significación, pues en él se despide el año 1926, se recibe alegremente el 1927, y se da por terminada la labor de la Sección de Recreo, Adorno y Orden, que durante un año, bajo la presidencia de don Sandalio Fernández, viene organizando con éxito las fiestas sociales.

A continuación insertamos el programa de bailables:

Primera parte:

1.—Vals. Dedicado al Secretario de la Sección de Recreo Adorno y Orden.
2.—Danzón. La Tropical.
3.—Danzón. Galán Galán.
4.—Danzón Sin Andullo (E.).
5.—Fox trot Precious (E).
6.—Danzón Sólo eres para mí.
7.—Danzón Despedida al año y de la Sección.
8.—Schottis Domingo Fernández a sus amigos de la Sección.

Extra.—Jota Aragonesa que ejecutará el popular "Benitín".

Segunda parte:

1.—Danzón A Clarita Valdés (E).
2.—Danzón La ola marina.
3.—Fox trot Barcelona.
4.—Danzón Pero Miguel, los hombres no lloran (E).
5.—Fox trot Valencia.
6.—Danzón La Sabia Naturaleza.
7—Danzón Caballeros, silencio.
8.—Pasodoble Centro de Dependientes. "Benitín".

Un número del programa, "La Jota Aragonesa", será epecutada por el popular "Benitín", el cual obtuvo para ello el premiso del señor Fernández, presidente de la Sección.

Habida cuenta de la sal y pimienta que posee el señor Francisco Ugidos "Benitín", esperamos que el número setrá uno de los mayores atractivos de la fiesta.

ASOCIACION CANARIA

En los organismos sociales establecidos en Sola y en Pedro Betancourt se han designado Delegados Rurales, recayendo los nombramientos en Asociados de reconocido entusiasmo.—Se espera de ellos una buena labor en beneficio de la colectividad.

La labor de propaganda en todas las representaciones locales de la Asociación Canaria está siendo objeto, por parte de la Sección de Propaganda, de una cuidadosa organización, a fin de obtener, con el concurso valioso de todos los asociados entusiastas, los mayores beneficios para la colectividad.

Debido a ello, cada representante local designa para cada uno de los barrios que, cada representación comprende, un Delegado Rural, cuya misión consiste en sostener latente el espíritu de asociación entre los canarios y simpatizadores de la institución que radiquen en la zona a él confiada, llevando a cabo dentro de su zona una activa propaganda para obtener la inscripción cómo asociados de todos aquellos canarios descendientes y simpatizadores que no lo fueren.

Los representantes locales en Sola y Pedro Betancourt, señores Eugenio González y Dionisio Tacoronte, han comunicado a la Sección de Propaganda haber designado a los siguientes asociados para ocupar esos cargos: señores Bernardino Rodríguez Ledesma, Agustín Artiles Pérez, Manuel Marrero Rodríguez, Manuel G. Sánchez y Desiderio Santamarina, en la primera de las representaciones citadas; y en la segunda a los señores Gustavo Délgado González, Zacarías Caballero Sosa, Juan García Malo, Caridad Quiñones Lezcano y Nicodemes Godoy García.

También dicen los citados representantes que en los señores anteriormente mencionados concurren las más favorables condiciones por su actividad, entusiasmos y amor a la Asociación Canaria, por lo que puede esperarse de ellos que su labor sea altamente beneficiosa para la misma.

La Sección de Propaganda que preside don Andrés Nóbregas está recibiendo la gratísima impresión de que los organismos sociales a su cargo rivalizan entre sí por tener la más perfecta organización en todos aquellos asuntos relacionados con su desenvolvimiento.

Así, y con la cooperación de los buenos asociados, cada dependencia progresa notablemente, resultando el hermoso conjunto de engrandecimiento de la poderosa Asociación Canaria.

LAMENTABLE ACCIDENTE

Es el que sufriera en la mañana de ayer el valioso asociado fundador de la Asociación Canaria y vocal de su Sección de Propaganda, señor Domingo Febles González, elemento muy querido y estimado en el seno de la colonia canaria.

El señor Febles tuvo la desgracia de ser alcanzado por un camión en la barriada del Cerro.

Trasladado a la Casa de Salud "Nuestra Señora de la Candelaria" fué solícitamente atendido por los facultativos de ese Sanatorio, habiendo quedado bajo los expertos cuidados del doctor Duplessis, Director del Establecimiento.

Muy de veras lamentamos tan desagradable percance y hacemos votos por que cuanto antes, tan estimado amigo, se vea completamente restablecido.

IMPORTANTES SUBASTAS

Son las que deberán tener efecto en el local social de la Asociación Canaria el próximo martes, 28 de los corrientes, a las nueve de la noche.

Por el término de un año serán subastados los suministros de Aves y Huevos, Carnes, Pescado, Pan y Leche, con destino al consumo de la Casa de Salud "Nuestra Señora de la Candelaria", así como también, y por igual período de tiempo, el suministro de material de escritorio e impresos y el servicio funerario.

Cuantas entidades lo deseen, pueden tomar parte en las mencionadas subastas, cuyos pliegos de condiciones se hallan de manifiesto en la Secretaría General, a disposición de los mismos.

Las proposiciones serán admitidas hasta la hora indicada para la apertura del acto.

Ante la Sección de Intereses Morales y Materiales que preside el señor Belisario Viera Roque, se celebrarán los actos mencionados.

ACTOS Y JUNTAS

CLUB TINETENSE

La Junta Directiva Ordinaria se celebrará el día 25 del corriente a las 9 p. m. en el Centro Asturiano.

Orden del día: Lectura del Acta de la sesión anterior; Informe de tesorería del mes de Noviembre; Correspondencia; Informe de secciones; Informe de la comisión electoral; Donativo para el sanatorio en Asturias; Asuntos generales y fiesta un día en Tineo.

CLUB BELMONTINO

La Junta General extraordinaria se celebrará el día 26 de este mes a, las 9 de la noche, en Industria 160. Orden del día: Elecciones.

EL BAILE DE NAVIDAD EN LA SOCIEDAD DEL PILAR

El próximo sábado celebrará la Decana Sociedad del Pilar un grandioso baile con objeto de conmemorar la festividad de Navidad, la Sección de Recreo Organizadora de esta fiesta labora activamente por que el éxito más lisonjero corone este baile.

Corman con su superable orquesta ejecutará el siguiente sugestivo programa:

Primera Parte:— Vals, Te sigo Queriendo; Danzón, Luz del Alma, (estreno); Fox trot, Normandy; Danzón, Los Indígenas. (estreno); Fox trot, Oh How I Love Bulgarias; Danzón, Ni una más; Fox trot, Valencia; Danzón, Vivir por Ver, (estreno) y Paso doble. Debel Málaga, (estreno).

Segunda Parte:— Danzón, La Chaucha; Fox trot, So That's The Kins; Danzón, Lucrecia; Fox trot, That Hing In Araby; Danzón, La Sangre me Llama; Fox trot, Pofrusnka; Danzón, Carolina Playera; Danzón, Agua de Coco, (estreno).

ASOCIACION DE DEPENDIENTES DEL COMERCIO DE LA HABANA

SECRETARIA

SUBASTA PARA OBRAS EN LA CASA DE SALUD

Por acuerdo de la Directiva se sacan a pública subasta las obras de reparaciones y reformas en cercas y linderos y cercas y verja por la Calzada de Buenos Aires, en la Casa de Salud "La Purísima Concepción", con sujeción a los planos y pliegos de condiciones que se hallan de manifiesto en la Secretaría General, en horas hábiles. La subasta se efectuará ante la Junta Directiva, a las 8 y media de la noche del día 4 de Enero de 1927. Habana 24 de Diciembre de 1926. César G. Toledo, Secrt. Gral. p. s. s.

ASOCIACION CANARIA

SECCION DE INTERESES MORALES Y MATERIALES
SUBASTAS

Facultada esta Sección para subastar, por un año, los suministros de AVES Y HUEVOS, CARNE, PESCADO, PAN Y LECHE, con destino al consumo de la Casa de Salud "Nuestra Señora de la Candelaria", así como el MATERIAL DE ESCRITORIO E IMPRESOS y el SERVICIO FUNERARIO, se invita por este medio a todos cuantos deseen tomar parte en la licitación, que tendrá efecto en el local social, Paseo de Martí número 107, el Martes próximo, 28 del actual, a las nueve de la noche.

Los Pliegos de Condiciones se hallan de manifiesto en la Secretaría General de 8 a 11 a. m. y de 1 a 5 p. m.

Las proposiciones serán admitidas hasta la hora señalada para la apertura del acto.

Habana, Diciembre 22 de 1926.

JOAQUIN DE LA CRUZ,
Secretario.

12684 2 d 24.

CELEBRE SUS FIESTAS TOMANDO

SIDRA COVADONGA

La **champanera** famosa
que pisa sidra ideal,
de la más dulce y sabrosa,
ye "COVADONGA", gloriosa...
por una gracia especial.

Del caldo d' esti llagar,
más que la envidia se oponga,
ye de lo que hay que tratar:
Del néctar de "COVADONGA"
tomándolo pa sanar.

Ye la bebida miyor
qu' esnidia pel cañavero;
y si s' esfrez el calor,
ye la que atiza el calero
del forno del güen humor.

Ye asina, por tradición
la flor de la remenbranza
que apega del corazón.
¡Flor de pomar! ¡Añoranza
del asturiano rincón!

Ye sidra de la botella,
que alegra los asturianos
y los que antroxen con ella,
que ofrenden los riosellanos
pa con los truches del Sella.

Tien además la virtuz
la sidra de "COVADONGA"
de repartir la saluz,
con toda la prontituz
que la **Santina** disponga.

Tomándola con fervor,
como se debe tomar,
puede los males de amor,
la cerviguera, el sudor
y les vexigues curar.

Ye la más alta cucaña
de sidra que se conoz;
ye sidra canela en caña;
ye sidra con portavoz
que fai decir... 'Viva Cuba'! ¡Viva España!

Marcos del TORNIELLO

Importadores: Tauler, Sánchez y Co., Inquisidor 38, Apartado 96
Teléfono A-1316

12702 1d 24

¡Hijita, déjame ver tus dientecitos!

Un Consejo a las Madres

La ocasión de combatir los males de la dentadura, es antes de que se carien los dientes, no después. **CREMA DENTAL COLGATE**, es un dentífrico preventivo, absolutamente seguro y de agradable sabor. No espere que haya una carie en sus dientes, prevéngase contra ella, usando Crema Dental Colgate.

Colgate & Co.
Establecidos en 1806

Starks Incorporated
Arsenal 2 y 4 - Habana

M.E.C.D. 2016

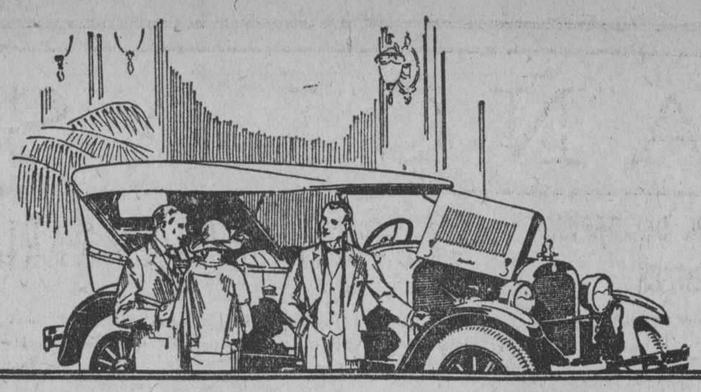

Mejor Que Nunca

Siguiendo su tradicional norma de perfeccionamiento continuo, sin hacer modelos anuales, la compañia Dodge Brothers Inc. refinó otra vez notablemente sus automóviles el año pasado. Nunca ha introducido tantos refinamientos fundamentales y populares en otro período similar de tiempo.

Resultado: las ventas en 1926 han sido 30% mayores que en 1925

ORTEGA Y FERNANDEZ

PRADO 45-47. HABANA.

AUTOMÓVILES DODGE BROTHERS

Tome las PILDORAS de Brandreth

Fundada 1752

Puramente Vegetales.

Para el Estreñimiento, Biliosidad, Dolor de Cabeza, Vahidos, Indigestión, etc., y los desarreglos que dimanan de la impureza de la sangre, no tienen igual.

No son genuinas si no están en cajas de lata

De Venta en las Boticas del Mundo Entero. B. Brandreth

Acérque el grabado á los ojos y verá Vd. la píldora entrar en la boca.

Fundada 1847.

EMPLASTOS POROSOS de Allcock

El Remedio Externo Mejor del Mundo.

B. Brandreth Aplíquese en la parte donde se sienta dolor.

SUSCRIBASE AL "DIARIO DE LA MARINA"

Panoramas

Pasado mañana, sábado, se publica el segundo número de esta interesante revista, que tanto éxito ha alcanzado con el primero.

He aquí el sumario de este.

Yo quiero ser un guataca, por Mariano de Alarcón.

El truco de la señora, por Maurice Dekobra.

Razones para la reelección, por Jesús J. López.

Embriaguez de amor, de la novela En Campo de Gules.

Además, interesantísimos "panoramas" deportivo, financiero, teatral etc.

No deje de comprar el semanario, si quiere pasar un rato divertido, por solo cinco centavos.

Artística portada por Riverón titulada Lechón tostao y caliente, y hermosa ilustración de la plana central por el mismo.

La presentación del próximo número supera todavía a la del primero, por lo que es de esperar que su éxito sea también mayor.

Por lo que a la parte literaria se refiere, basta con los nombres antes citados para adivinar la amenidad de sus páginas.

¡NO OLVIDE A SUS NIÑOS..!

Un regalo práctico es el mejor regalo.

La Casa Life

ofrece todas sus existencias de artículos para niño durante estos días a precios excepcionales.

San Rafael y Rayo
Teléfono M-7063

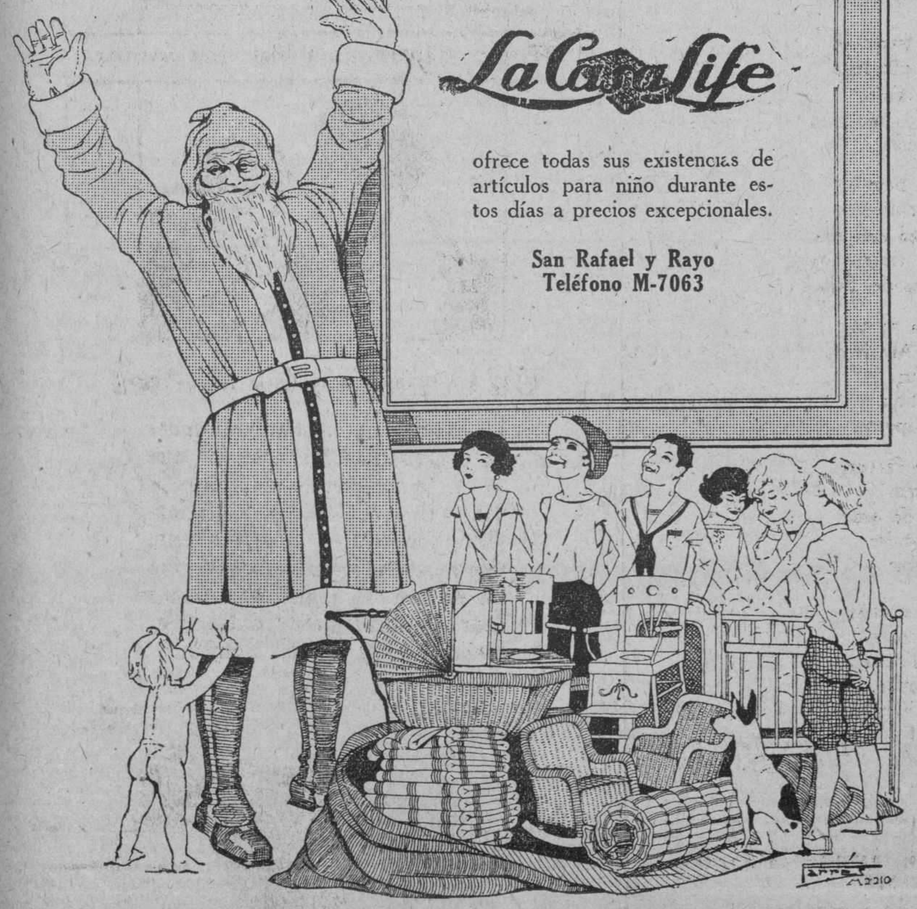

DE ESTADO

NO SE CREARAN MAS CANCILLERES PARA WASHINGTON

Recaudación obtenida por los consulados de esta República. Felicitación al Pte. del Perú

NO SE NOMBRARAN NUEVOS CANCILLERES PARA LOS ESTADOS UNIDOS

El Dr. Campa, Subsecretario de Estado, declaró ayer a los reporters que no es cierto que se vayan a crear siete cargos de Cancilleres para la Embajada de Cuba en Washington. Que la creación de estas plazas fué propuesta a la Secretaría de Estado, pero que aun no se ha resuelto nada.

FELICITACION AL PRESIDENTE DEL PERU

La Secretaría de Estado ha dirigido un cable al Ministro de Cuba en Lima, Perú, para que en nombre del Gobierno felicite al Presidente de aquella República, Sr. Leguía, por haber salido ileso en el atentado personal que se preparó contra su persona.

RECAUDACION EN LOS CONSULADOS

En el Consejo de Secretarios celebrado el pasado miércoles, el Secretario de Estado Dr. Martínez Ortiz dió cuenta que la recaudación obtenida por los distintos Consulados durante el año fiscal de 1925-26 había sido de $1.565.000.00. El déficit contra las previsiones presupuestas de $1.600.000.00 es de $33.000.00 cantidad pequeña si tenemos en cuenta la situación económica del país.

INAUGURACION DEL PUENTE SOBRE EL RIO MANZANARES

El Consul de Cuba en Puerto Cabello, Sr. Armando López, ha remitido a la Secretaría de Estado el siguiente informe:

"Recientemente fué inaugurado un magnífico puente, de cemento armado, sobre el río Manzanares en la ciudad de Cumaná, capital del Estado de Sucre.

Con la construcción de este puente viene a llenar una gran necesidad, habida cuenta que el expresado puente une la carretera que partiendo de Cumaná, llega hasta los baños medicinales de San Juan de los Morros.

Una longitud de 98 metros y un ancho total 850, distribuído así: ancho de la plataforma, metro 6; ancho de las aceras, metros 1.25, cada una. Está formado por 10 tramos, cuyas luces varían entre metros 6.40 y 8.30. Las pilas tienen un espesor de metros 1.50. El puente está formado por una losa de concreto armado que descansa sobre 4 vigas del mismo material, de las cuales las externas por medio de un sistema de consolas de aceras para tráfico de transeuntes. Las dimensiones de las vigas son las siguientes' longitud entre metros 7.50, y 9.30; altura: metros 0.86; espsor, 0.60; resistencia 3.000 kilogramos por metro lineal. Ancho de la losa: metros 6: espesor en el centro, metros 0.20 y 0.16 en los extremos; resistencia, 3.000 kilogramos por metro lineal. Aceras armadas con self sentering; espesor, metros 0.10; ancho metros 1.25; resistencia 1.000 kilogramas por metro cuadrado. Consolas: longitud, metros 1.25; espesor, 0.30; altura, metros 0.40. Tiene dos artísticas y resistentes barandas de cemento armado, con una longitud de metros 94 cada una; altura total, metros 1.15 distribuídos así: rodapié: metros 0.25; balaustradas, metros 0.75 y pasamano, metros 0.15. Para dar acceso al puente se construyeron 2 ramplas de concreto de 12 a 15 metros de largo y con la anchura y resistencia necesarias. Se invirtieron en la construcción: 1.000 barriles de cemento, 5.000 de granzón, 2.000 de arena, 23.000 kilogramos de cabillas de hierro y 130 láminas self sentering. Costo total de la obra: Bs.: 136.005.07."

INFORME SOBRE CHILE

El ministro de la República en Santiago de Chile Sr. Eduardo Usabiaga, ha remitido a la Secretaría de Estado el informe siguiente:

"La población de Chile.—Otro rubro interesante es el que se refiere a la población de Chile, calculada en septiembre de 1926, en 3.973.230 personas, lo que significa un pequeño aumento.

Nacieron en los ocho primeros meses 113.308 criaturas que fueron inscritas en los registros del Estado, y fallecieron 82.271. Los matrimonios en ese mismo lapso fueron 22.292, cifra que representa un pequeño aumento con relación al año anterior. Concepción es la ciudad que registra un mayor número de matrimonios, 72 por cada diez mil habitantes; y Antofagasta, el menor número, 48.4 por diez mil. En Santiago y Valparaíso las cifras correspondientes son de 52.1 y 66.2 respectivamente, por diez mil habitantes.

Instrucción Primaria Fiscal.—En agosto de 1926, funcionaron 3.279 escuelas, 19 menos que en 1925, con una matrícula de 192.271 hombres y de 208.697 mujeres, en total unos nueve mil educandos más que en el año anterior. La asistencia media fué de 306 mil 515 escolares.

Derechos Aduaneros.—En el mes de septiembre los derechos de exportación han disminuído considerablemente con relación al mismo mes del año anterior. Así en éste se recaudaron: por importación 19.786.000; por exportación, 8 millones 421.000, y en 1925: por importación, 19.210.000; por exportación, 19.748.000. Las exportaciones han producido al Fisco, por derechos aduaneros, la mitad de lo que se obtuvo por este capítulo en el año anterior.

El Ahorro.—Los últimos datos de las instituciones que se dedican al ahorro, arrojan un total de depósitos de 393.264.533, lo que acusa una pequeña reacción favorable, después de una disminución en los depósitos durante los meses de mayo, junio y julio."

JUGUETES PARA REGALOS

El mejor regalo para los niños, es un juguete moderno de tipo educativo y científico, con lo que se consigue divertirlos a la vez que se instruyen y desarrollan su juvenil inteligencia.

Esta su casa cuenta con un inmenso surtido de esta clase de juguetes educativos, de todas las clases y a todos los precios y lo invitamos a que nos honre con su visita. También remitimos el último catálogo especial completamente gratis al que lo solicite.

CUENTOS PARA NIÑOS

Los cuentos son igualmente el encanto de los niños y constituyen por tanto un regalo apropiado para las pascuas. Tenemos para niños y niñas, para todos los gustos, en todos los tamaños y al alcance de todas las fortunas. Pida nuestro Catálogo especial que se remite completamente gratis.

OBRAS DE LUJO

Asimismo contamos con obras de Lujo en todos los ramos del saber humano Tenemos de historia, de viajes, de Literatura clásica y colecciones completas de los literatos modernos, en encuadernaciones especiales. También este es un hermoso regalo para personas de gusto.

OTRAS NOVEDADES

FERNANDEZ Y MARTINEZ (Dr. FIDEL).—TRATADO IBERO-AMERICANO DE MEDICINA INTERNA. Fascículo XXX. Contiene: El Asma por el doctor Felipe García Triviño y Las Enfermedades de los pulmones, por el mismo autor.
Precio del fascículo . . . . . $ 2.25

GALARCE (BENJAMIN). APUNTES DE QUIMICA BIOLOGICA. Lo más importante que se ha escrito en castellano sobre esta materia. Obra escrita en vista de todo lo publicado y experimentado en los demás países.
Buenos Aires 1926. 1 tomo en 4o. mayor a la rústica . . . 10.00

TUCCI (F. C.) y SOLA (J. T.) APUNTES DE BACTERIOLOGIA ESPECIAL. Obra redactada de acuerdo con el programa especial de la materia en la Universidad de Buenos Aires.
1 tomo en 4o a la rústica . . . 3.50

DESIMONE (L) y MANZI (E). TEMAS DE MICROBIOLOGIA. Historia, generalidades. Hongos protozoarios, Reacciones biológicas, etc. Esta obra contiene multitud de trabajos prácticos de técnica bacteriológica.
Buenos Aires 1926. 1 tomo en 4o. a la rústica 5.00

GARCIA DE LA CONCHA (JOSE). LAS INSTITUCIONES HIPICAS Y EL FOMENTO DE LA GANADERIA CABALLAR EN TODOS LOS ESTADOS. El autor, que es Teniente Coronel del Estado Mayor del Ejército español, es competentísimo en asuntos caballares, sobre todo en su relación con las necesidades militares y esta obra refleja sus estudios de los diversos sistemas en uso en todos los países.
Madrid 1926. 1 gran tomo en 4o. a la rústica 5.00
La misma obra encuadernada en pasta española 6.00

CUELLO CALON (EUGENIO).—DERECHO PENAL. Un texto moderno, redactado con profundo conocimiento donde las diversas escuelas existentes.
Barcelona 1926. 1 tomo en 4o. encuadernado en tela 6.00
La misma obra encuadernada en pasta española 6.50

LINKER (ARTHUR) TRATADO DE MEDIDAS ELECTRICAS. Una obra técnica a la vez que práctica, que es lo más extenso que hasta ahora se ha publicado. Esta edición contiene 408 figuras intercaladas en el texto.
Barcelona 1926. 1 tomo en 4o. encuadernado en tela. 5.50

TORO Y GOMEZ (MIGUEL DE). NUEVO DICCIONARIO ENCICLOPEDICO ILUSRADO DE LA LENGUA CASTELLANA. Novísima edición con arreglo al de la Real Academia del 1925. Contiene 60,000 palabras, 1,400 artículos enciclopédicos y más de 1,000 grabados diversos.
París 1926. 1 tomo en 4o. encuadernado en tela 2.00

LIBRERIA "CERVANTES"
Avenida de Italia 62. Teléfono A-4958. Apartado 1115. Habana.

SUPER-TINTA ESCRIBIR- AZUL-NEGRA- Y ROJA- SARRÁ BUENAS FARMACIAS

PARA RECOBRAR PRONTO LAS FUERZAS

DESPUÉS del paludismo o de otra enfermedad debilitante, en cualquier caso de decaimiento y debilidad, se debe tomar el Vino Tónico de Stearns para recobrar pronto las fuerzas. Es un reconstituyente científicamente preparado, que vitaliza el organismo, enriquece la sangre y estimula la digestión.

Mediante la influencia vigorizante del Vino Tónico de Stearns, desaparecen muchas indisposiciones que resultan de un estado de debilidad, como son los desarreglos nerviosos, afecciones bronquiales, dispepsia, jaquecas, catarros y resfriados.

Compuesto a base del Extracto de Hígado de Bacalao, Peptonato de Hierro y Glicerofosfatos, el Vino Tónico de Stearns es precisamente lo que necesitan las personas pálidas, neurasténicas, débiles y delgadas, sean jóvenes o ancianas, hombres o mujeres.

Es de sabor agradable. Se toma con espléndidos resultados en cualquier tiempo.

De venta en las Droguerías y Farmacias.

VINO TÓNICO DE STEARNS

Preparado por Frederick Stearns & Co., Detroit, E. U. de A. Casa establecida en 1855

INTERNATIONAL SYSTEM

LA COMPAÑIA CUBANA DE CEMENTO PORTLAND · HABANA ·

CEMENTO PORTLAND
EL MORRO
Uniformidad
Fineza
Consistencia
Economía

CEMENTO CUBANO
"EL MORRO"

Manufacturado en el Mariel
Provincia de Pinar del Río por
La Compañía Cubana de Cemento Portland
Manzana de Gómez 334 Teléfono M-6981
HABANA

Eugenio Hoppe

Duración - Suavidad - Economía

Una Prueba Convence

La hoja que no tiene rival ni en calidad ni en precio.

Ya llegaron los paquetes de 10 hojas que valen 50 CENTAVOS.

¿Por qué pagar más si por este precio tiene lo mejor?

Si usted no pertenece al ejército de los convencidos pida una MUESTRA GRATIS, que se la remitiremos a cualquier parte de la República.

Aviso al Comercio

Tenemos el gusto de participar al comercio en general que ya ha llegado nueva existencia para que se apresuren en mandar su pedido. La demanda es grande. No se olviden que también tenemos el surtido más completo en aretes, collares, etc., en Cuba.

ALMACEN

"LA SORTIJA"

Prado Num. 123. Teléfono: M-9549.

I. SKARBREVIK & CA.

M.E.C.D. 2016

NOTAS DE POLICIA

PRIMERA ESTACION

Tropezó y se cayó

En el centro de socorros fué asistido Adalberto Fernández, de la Habana, de 15 años y vecino de Vigía No. 1, de una herida contusa en la región frontal la que se produjo casualmente al tropezar con un buzón dec orreos y caerse.

Roban a un "habitante"

Rafael Pérez Rodríguez, de Sagua la Grande, de 17 años y sin ocupación ni domicilio denuncia que encontrándose durmiendo en los terrenos que existen en J. de Cárdenas y Bélgica, un individuo de la raza mestiza le quitó un zapato y le llevó un peso treinta y cinco centayos, dándose a la fuga.

Clavndo una caja

En el centro de socorros fué asistido Manuel Pérez, de España, de Príncipe 4, y de 23 años de edad, de una escoriación sobre el pulpejo del dedo medio de la mano derecha, la que se produjo casualmente clavando una caja de madera.

SEGUNDA ESTACION

Hurto de un flus

Genaro Zaragoza Muñoz, vecino de San Isidro 63, denunció que del expresado garage le hurtaron un flus de dril y la suma de 5.25.

Reyerta

Tito Galdeano García, vecino de Manrique 197, y Marcelino Vázquez Linares de Habana 170, sostuvieron una reyerta en Habana y Porvenir.

DE JARUCO

CAMARA DE COMERCIO

Acuerdos adoptados por la Cámara de Comercio, Industria y Agricultura del Partido Judicial de Jaruco en la sesión celebrada el dia 13 del corriente, a la que asistieron los directivos señores Pedro Gómez, Manuel Mieres, Miguel A. Pérez, Perfecto Díaz, Julián Perdomo, Eduardo Vidal, José R. de la Torre, Alberto Fernández, Feliciano Marquez y José Maseda.

Aprobación del acta de la sesión anterior.

Se dió cuenta con el balance mensual resultando haber en caja un saldo de $271.48

Se dió cuenta con atenta comunicación del señor Jefe Local de Sanidad y Delegado del Concurso Nacional de Maternidad, solicitando la cooperación siempre decidida y entusiasta que a esos actos ha prestado esta Asociación, para la celebración del Concurso Local de Maternidad que se efectuará en esta Ciudad el dia 26 del corriente. Por unanimidad se adopta el acuerdo de donar la cantidad de cincuenta pesos en dos premios de a veinticinco y a los dos niños que a juicio del jurado sean merecedores de los mismos, los cuales se denominarán "Cámara de Comercio".

Se acordó dirigir atenta comunicación al Honorable Señor Secretario de Obras Públicas, rogándole se lleve a efecto la reconstrucción de la carretera de Bainoa a Santa Cruz del Norte, la que dado el mal estado en que se encuentra interrumpe el tráfico constantemente; así como la de Jaruco a Castilla que ya tiene construido 800 metros y que igual que la anterior se encuentra echada la piedra parcialmente, haciéndosele saber que en esta Ciudad se encuentran en circulación 300 máquinas, las que están impedidas de traficar, en esos veinte y tres kilómetros que desde más de ocho meses están intransitables.

A petición del Vicepresidente señor Eduardo Vidal se acordó donar a cada asociado un libro del impuesto del 1 1|2 o|o, con el siguiente impreso: "Obsequio de la Cámara de Comercio".

Se acordó dirigir atenta comunicación al Honorable Señor Secretario de Sanidad y Beneficencia suplicándole que dada la situación difícil porque está atravesando el comercio de esta Ciudad, sea dentro de sus funciones lo más benévolo posible en cuanto a las instrucciones dadas al Señor Supervisor Provincial de Sanidad y Beneficencia doctor José Valladares Tavío.

Finalmente se acordó dirigir expresiva comunicación al Sr. Director General de Telégrafos felicitándolo por los buenos servicios prestados por la Oficina de Telégrafos de esta Ciudad durante el tiempo que estuvieron defectuosas las comunicaciones telegráficas con motivo del ciclón del 20 de Octubre último, significándole que en bien del servicio se hace necesario la reposición de la plaza de telegrafistas, compensándose de esta manera la labor realizada por el telegrafista actual, así como por su celoso Jefe.

Pedro GOMEZ.
Corresponsal Especial.

TELEFONOS DE LA POLICIA NACIONAL

Primera Estación		M-7801
Segunda	„	M-7802
Tercera	„	M-7803
Cuarta	„	M-7804
Quinta	„	M-7805
Sexta	„	M-7806
Séptima	„	U-3807
Octava	„	M-7808
Novena	„	F-5890
Décima	„	F-2097
Oncena	„	A-7692
Doce	„	I-4589
Trece	„	I-2034
Luyanó	„	I-2236

Con una puerta

José García García, vecino de Oficios 19, sufrió una herida menos grave en la cabeza, al caerle encima una puerta metálica en su domicilio.

Quemaduras

El menor Isaac Talley Mojay, vecino de Oficios 31, sufrió quemaduras en el pecho al volcarse encima un plato de sopa hirviendo.

Pisó un clavo

Al pisar una tabla que tenía un clavo el menor José Danisach, vecino de San Isidro 39, se produjo una lesión en el pie derecho.

TERCERA ESTACION

Riña entre menores

En el centro de socorros fué asistido Francisco Barcar, de Matanzas, de 10 años y vecino de Virtudes 46, de una herida contusa en la región supercíliar derecha la que le produjo otromenor llamado Alfonso al tirarle una piedra.

Un choque

Jesús Fernández y Blanco, de España, de 26 años y vecino de 24 de Febrero No. 37 chofer del 9544 y Pelayo Alvarez Gaytan de Matanzas, de 26 años y vecino de Máximo Gómez 19, chofer del auto particular No. 13594 los cuales se acusan mutuamente de haber chocado en General Carrilo entre Aldama y R. Cabrera, recibiendo aiverías que aprecia en $50.00 el auto manejado por Alvarez. El camión no recibió averías.

Una guagua y un tranvía

El vigilante 988, denuncia que en Agramonte y José de San Martín, chocaron el ómnibus 22498, y el tranvía de la línea Universidad y Aduana, que guiaba el motorista 6590, manifestando que el motivo del choque dió lugar a un fuerte escándalo y a una gran paralización del tránsito y que considera el hecho como motivo de negligencia por parte de ambos conductores de los referidos vehículos.

Faltas a la policía

El vigilante 988, denuncia que después de dejar incurso en multa al chofer del auto No. 7338, Francisco Puig y González, vecino de 17 y A en el Vedado por no haber obedecido la señal de parada como los demás choferes, de este auto se apeó un señor al que no conoce y manoteándole en la cara e insultándole le dijo que tenía bastante influencia para perjudicarlo y que de ello tiene testigos de ésto, los cuales están dispuesto a ir a declararlo ante el Juez Correccional.

No paga los alquileres

Luis Liserano, de Italia, de 44 años y vecino de R. Cabrera, No. 79, denuncia que el encargado de la casa a virtud de haberse atrasada en él pago de los alquileres de la casa, éste lo coacciona y veja, frecuentemente y le dice que se mude.

Uzcudun y Pepe Conte

Ante el oficial de guardia teniente Alfredo Forcada, compareció en la Tercera Estación el boxeador PaulinoUzcudun y Eizmen, de España, de 26 años y vecino accidental del Hotel Sevilla, el cual manifestó que estando entrenándose en la Arena Colón, el periodista Pepe Conte se dedicaba a hablar mal de él y que al terminar fué a pedirle una explicación el cual lejos de dársela lo recibió de manera agresiva. Conte por su parte dice que Uzcudun se expresó en formas despectivas para su persona y que lo amenazó. Del caso se dió cuenta al Juez Correccional de segunda sección y comparecerán ante su autoridad hoy a las 8 de la mañana.

CUARTA ESTACION

Maltrato de obra

Ramona Taboada Zorrilla, vecina de Aguila 273, acusó a Joaquín Gómez Valdés, del mismo domicilio, de haberla maltratado de obra.

Vejación

Félix Echeverri Pérez, vecino de Luz 62, denunció que fué a despachar un paquete por el expreso Pan American, en la Estación Terminal, y el empleado Francisco Escobar Valdés, le arrojó el paquete al suelo y lo vejó.

Tropezó con una carretilla

El menor Virgilio Vidal Godinez, vecino de Esperanza 52 sufrió lesiones menos graves en la tibia izquierda, al ir corriendo y tropezar con una carretilla de mano, en Aguila y Esperanza.

Exceso de velocidad

Por transitar con exceso de velocidad por distintos lugares de esta demarcación, fueron denunciados los chauffeurs de los autos 12602, 28186, 28213, 13919, 15148 y 13569.

QUINTA ESTACION

Choque de dos autos

En la calle de Aguirre esquina a M. Alonso chocaron los autos Nos. 15383 y 2364, manejado el primero por Nicolás Alcalde y Rodríguez, de Pedro Betancourt de 34 años y vecino de Zenea No. 221, y el segundo por Francisco Leira y Salgado, de España, de 31 años y vecino de P. Varela 3, recibiendo averías el primero apreciadas en $5.00 y el segundo averías que no puede precisar. Ambos choferes se acusan mutuamente de ser losresponsables del hecho. El vigilante 1135, no presenció el caso

Vejación e insultos

Domingo de la Rosa, de España, de 41 años y vecino de Vapor No 5, acusa a Raúl Pazos Cagigal, de la Habana, de 42 años y vecino de Vapor 16, de que en Escobar y República lo insultó y vejó, sin motivo justificado.

Dando cranque

José Arias, de la Habana, de 25 años y vecino de Remedios 59 en Jesús del Monte, fué asistido en el centro de socorros de contusiones y escoriaciones e hiperhemia traumática, sobre el lado inferior de ambos muslos las que se produjo casualmente estando dándole cranque a un automóvil de su propiedad.

Trabajando en la línea.

Ramón Nieto, de España, de 48 años y vecino de Sitios No. 9, fué asistido en el centro de socorros de una contusión en el dorso del pie izquierdo y desgarraduras de la piel del mismo lado las que se produjo casualmente trabajando en la reparación de los tranvías eléctricos en Lazcano y República.

Estafa de $10.00

Alfonso Jan, de Cantón, de 29 años y vecino y dueño del puesto de frutas sito en Manrique 105, acusa a Rafael Chin, de China, de 26 años y vecino de Salud 18, de que hace días le entregó $10.00 para que gestionara la venta de su puesto de fruta y éste no lo hizo apropiándose los $10.00 por lo que se considera estafado.

SEXTA ESTACION

Le cogió los $22.00

Miguel Aguirre González, vecino de San Rafael 37, denunció que le entregó la suma de $22.00 a Generosa Llano García, de Rayo 88, altos, como garantía para alquilar una habitación amueblad de dicha casa, si no presentaba a entregar el fondo otro señor que había quedado en alquilarla, y habiéndola alquilado el citado individuo, trató de que le fuera devuelta la suma que entregó y la Llano se negó a ello, por lo que se estima estafado.

Con un martillo

Quintín Abreu Hernández, vecino de Antón Recio 69, acusó al menor Roberto Izquierdo Morales, vecino de Alcantarilla 8, de haberle arrojado un martillo causándole lesiones en la mano izquierda. El menor dijo que fué maltratado también por Abreu.

Agresión

José Díaz Sierra, vecino de Reina 96, sufrió lesiones menos graves en la cabeza y en la cara, al transitar por Angeles y Maloja y ser agredido por un desconocido. También fué asistido Antonio Domínguez Valdés, chauffeur y vecino de Rayo 69, de lesiones leves en la cara y en la nariz, las que dice sufrió en la misma esquina, al ser maltratado por los pasajeros de un automóvil, por haber chocado lá máquina que él conducía con otra donde iban los acusados.

Una carretilla abandonada

El vigilante 1669 hizo entrega de una carretilla de mano, a la que le falta dos ruedas, la que encontró abandonada en Puerta Cerrada y Alambique, habiendo sabido que la dejaron abandonada allí un negro y un mestizo.

SEPTIMA ESTACION

Choque de un camión y un tranvía

El vigilante 269, denuncia que en Zenea y Aramburo chocaron el auto camión sin número, de la recogida de basuras del departamento de O. P., manejado por Francisco Rabel Valdés, de la Habana, de 24 años y vecino de Escobar 205, y el tranvía de la línea Muelle de Luz Universidad, manejado por el motorista 920, Cástor Dieguez García, de España, de 2 5años y vecino de 4 y 35 en el Vedado, recibiendo averías el camión las que no puede apreciar y el tranvía en la plataforma trasera las cuales se aprecian en $5.00. Ambos conductores de vehículos se acusan mutuamente de ser responsables del hecho. El vigilante no presenció el caso.

Una monedad de $5.00 por un nikel

Ramona Sánchez Vila, de la Habana, de 30 años vecina de Sardiñas No. 18, acusa a Julio Bay, de Cantón, de 26 años y vecino y dueño del puesto de frutas sito en Sardiñas 36, de que mandó a su menor hijo a buscar dos huevos y le dió equivocadamente por un nikel una moneda de $5.00. Al reclamársela al chino éste se negó a devolvérsela y al ver que ésta llamó al vigilante quería devolverle la moneda cosa que no permitió el vigilante 1889, que dió cuenta a la estación, quedando depositada al moneda hasta el día del juicio en el Correccional.

Al levantar un auto

En el Hospital Municipal fué asistido Pedro Montes, de Santiago de Cuba, de 30 años, vecino de Peñalver 12, de una contusión en la región dorso lumbar derecha, la que se produjo casualmente al tratar de levantar un automóvil por su parte trasera.

Riña entre menores

fueron asistidos Antonio Valdés, de En el Hospital de Emergencias, la Habana, de 6 años y vecino de Salud 20, de hiperhemia traumática a nivel de las regiones maseterina derecha y dorso lumbar del mismo lado, y Oscar Fernández, de la Habana, de 5 años y vecino de Salud 195, de contusión de primer grado diseminadas por ambos brazos. Las lesiones que presenta Valdés se las produjo Rafaela Carballo y Díaz, de España, de 26 años y vecina de Salud 195, porque maltrataab a su hijo el Fernández.

OCTAVA ESTACION

Cortando plátanos

Salvador Treserra Llopis, vecino de Florida 45, sufrió una herida en el dedo meñique de la mano izquierda, al ser alcanzado por el cuchillo que utilizaba para cortar un racimo de plátanos en el Mercado Unico.

Hurto de una carretilla

Eugenio CancioBlez, vecino de Escobar 198, denunció que de la casa Marquez González 84, le hurtaron una carretilla de mano que tiene el No. 1831 y que aprecia en la suma de $12.00.

Se cayó

El menor Carlos Dolz y Acevedo, vecino de San Ramón 11, sufrió contusiones menos graves en la rodilla derecha, al caer al pavimento en su domicilio.

Se dieron a la fuga

El vigilante 426 denunció que en la casa Subirana 76, donde reside Hilda Fernández, varios individuos de nacionalidad americana, promovieron un fuerte escándalo y al tratar de arrestarlos, se dieron a la fuga.

Con vidrios rotos

Adolfo Ríos Peñalver, vecino de Hospital 11, se produjo lesiones menos graves en la región costo-ilíaca izquierda, al ir corriendo por la calle de Subirana y caer sobre los fagmentos de una botella.

Maltrato de obra

Flora Valdés Ortega, vecina de Cádiz 72, denunció que encontrándose en la casa Omoa 14, fué maltratada de obra por Juan Isaac, cuyo domicilio ignora.

Se cayó

Catalina Muñoz Velasco, vecina de Jesús del Monte 35, cayó al suelo al transitar por Carlos III y Marques González, sufriendo lesiones menos grave en la región nasal.

NOVENA ESTACION

Detenidos por orden judiciai

El vigilante 537, detuvo a Gervasio Pérez Rodríguez, de España, de 39 años y vecino de Wilson 215, por estar reclamado por el Juez Correccional de la Sección Cuarta en causa por exceso de velocidad. Prestó fianza de $25.00 para gozar de libertad.

—El mismo vigilante detuvo a Andrés Pereira y Varela, de España, de 23 años y vecino de Wilson 18, por estar reclamado por la misma autoridad judicial en causa por vejación y maltrato de obra.

—Camilo Peinot y Bartin, de España, de 30 años y vecino de 24 y 13, tu édetenido por el vigilante 537, por ser el mismo que reclama el Juez Correccional de la Cuarta Sección en causa por vejación y maltrato de obra. Ambos prestaron fianza de $25.00 para gozar de libertad provisional.

DECIMA ESTACION

Se cayó de un andamio

En el Hospital Municipal fué asistido Benito Alvarez, de España, de 25 años y vecino de Zaldo 34, de una contusión y esguince de la articulación tibia-tarsiana derecha, las que se produjo casualmente al caerse de un andamio en la casa en construcción, sita en Ayesterán y San Pablo.

Pisó una puntilla

Eliseo Abuin González, de España, de 17 años y vecino de 25 entre 19 y 21, de una herida punzante en la región plantar derecha, la que se produjo casualmente al pisar una tabla que tenía varias puntillas.

Con una lata

En el Hospital de Emergencias, fué asistido Manuel Gil, de la Habana, de 3 años y vecino de Zapata No. 3, de una herida incisa en el tercio medio del brazo izquierdo, la que se produjo casualmente estando en la mesa, con el filo de una lata de pescado.

Lo arrolló una bicicleta

En el centro de socorros fué asistido Fernando Rodríguez, de la Habana, de 4 años y vecino de 17 No. 231, de una contusión y desgarraduras de la piel diseminadas por el cuerpo, las que le produjo otro menor que montaba una bicicleta y que se dió a la fuga.

ONCENA ESTACION

Mordido por un mono

Antonio Jacome Pérez, vecino de la quinta de Rosalía Abreu, sufrió lesiones menos graves en el dedo anular izquierdo, al ser mordido por un mono en la quinta de referencia.

Pisó una puntilla

a menor María García Ibañez, vecina de Picota 27, sufrió una herida en el pie derecho, al pisar una puntilla en el patio de la casa Lombillo 22.

Le dió una coz

José González Mojardín, vecino de la calle de San Antonio, sufrió lesiones en la región costal izquierda, al ser alcanzado por una coz de un caballo que llevaba para herrar.

Insultos

Julián García, vecino de Esperanza letra A, acusó a Joaquín García Añe, vecino de San Cristóbal 2, de haberlo insultado en su domicilio.

Se cayó del andamio

Miguel Vicens Clark, vecino de Paula 18, sufrió lesiones menos graves en la cabeza y en la región abdominal, al caerse de un andamio en la casa que se construye en Ayesterán y La Rosa.

DUODECIMA ESTACION

Le hurtaron una vaca

Avelino Gutiérrez Corrales, vecino de Justicia y Hacendados, denunció que de un placer próximo a su domicilio le hurtaron una vaca que aprecia en la suma de ochenta pesos.

Maltrato de obra

Josefa Alvarez y Alvarez, vecina de San Luis 12, denunció que fué maltratada de obra por su padrastro Benito Fernández.

Basuras en casa

Amada Martínez, vecina de Municipio 137, acusó a la encargada de la casa, Dora Segundo Mon, de haberia amenazado y haberle arrojdo basuras para el interior de su habitación.

Con lacre hirviendo

Adolfo Cárdenas Mendoza, vecino de Romay 63, sufrió quemaduras menos graves en el antebrazo derecho, al caerle encima un caldero con lacre hirviendo, en el alambique de Marina y Ensenada.

Con un cuchillo

José Pérez Treviño, dependiente de la bodega establecida en Fomento y Enna, se produjo una herida menos grave en la mano derecha, al ser alcanzado por un cuchillo, cuando cortaba un jamón.

DECIMA TERCERA ESTACION

Mordido por un perro

El menor Ramón Romero Chavez, vecino de San Lázaro 4, fué mordido por un perro propiedad de Eusebio Curial, vecino de Concepción 29, sufriendo lesiones en la mano izquierda.

Estafa de una cámara

Denunció José Cortegueira Gutiérrez, dependiente del garage establecido en Jesús del Monte 679, que un individuo desconocido se presentó en el establecimiento e invocando el nombre de Oscar Aranguren, cliente de la casa, pidió una goma y una cámara, enterándose después que Aranguren no había comisionado a nadie para hacer tal pedido.

Comió y no pagó

El asiático Rafael Jan, dependiente de la fonda establecida en Jesús del Monte 552, denunció que un desconocido comió en el establecimiento, haciendo un gasto de 67 centavos, y después se dió a la fuga, sin abonar el importe de la cuenta.

Amenazas

Julia González Ríos, de Vista Alegre 5, acusó a Francisco Campos Poey, de Vista Alegre 6, de haberla amenazado.

AGUINALDO Polar y Trimalta

Sea humanitario y si su situación no es muy apremiante, no solicite ni acepte una de nuestras tarjetas, colabore con nosotros y contribuya así a que un hogar más, verdaderamente necesitado, sea favorecido.

DOS MIL HOGARES, QUINIENTOS MAS QUE EL AÑO PASADO, SERAN FAVORECIDOS

Las Tarjetas "Aguinaldo Polar y Trimalta" serán canjeables en cualquier establecimiento de víveres de la Habana, Regla, Guanabacoa, Marianao y Puentes Grandes, únicamente durante los días 23 y 24 de Diciembre, pudiéndose adquirir con cada una de ellas absolutamente gratis, los siguientes artículos:

EXTRACTO TRIPLE DE MALTA
Trimalta
MAS EXTRACTO MENOS ALCOHOL

10	LBS.	PAPAS
5	„	AZUCAR REFINO
4	„	ARROZ CANILLA
2	„	FRIJOLES NEGROS
2	„	GARBANZOS
2	„	HARINA MAIZ
2	„	MANTECA
2	„	DULCE GUAYABA
1	„	PAN
1	LATA	LECHE CONDENSADA
1	BOTELLA	CERVEZA POLAR
1	„	TRIMALTA.

CERVEZA CLARA ESPECIAL
Polar
CADA DIA MEJOR CADA DIA MAS

Estas tarjetas serán repartidas por mediación del Sr. Jefe de la Policía Nacional, General Pablo Mendieta, quien a su vez ordenará con anticipación de cada Estación y Sub-Estación de Policía un censo de familias en situación apremiante, siendo distribuídas los días 23 y 24 de Diciembre por los Jefes de dichas Estaciones.

Las tarjetas correspondientes a Regla, Guanabacoa y Marianao serán repartidas en igual forma por los Sres. Alcaldes Municipales. Las correspondientes al barrio de Puentes Grandes, donde radica nuestra Cervecería, serán repartidas por el Sr. Emeterio Zorrilla, asesorado de cinco obreros de nuestra fábrica, vecinos de dicho Barrio.

Si Ud. es de los necesitados y no alcanza Tarjeta, piense que si no lo hemos socorrido, hemos hecho el esfuerzo y que dos mil hogares igualmente necesitados, sí lo han sido.

A TODOS FELICES PASCUAS Y PROSPERO AÑO NUEVO.

NOTA. Los Sres. Albert Schwill & Co. y Robert Schartz, de Chicago y New York, abastecedores de esta Cía., nos remiten $250 y 50 respectivamente con lo que desean contribuir a esta obra.

CIA. CERVECERA INTERNACIONAL, S. A
EMETERIO ZORRILLA,
PRESIDENTE Y ADMINISTRADOR.

AVISO A TODOS LOS DETALLISTAS

Siendo Uds. nuestros entusiastas colaboradores es nuestro deseo que los artículos que repartimos sean adquiridos en sus establecimientos y que también irán detallados en las referidas tarjetas que además del sello de esta Compañía llevarán la firma del señor Emeterio Zorrilla y serán pagadas en efectivo, a su presentación, por nuestros carreros a los precios corrientes que rijan en sus establecimientos. Gracias por vuestra cooperación.

CIA. CERVECERA INTERNACIONAL, S. A.
EMETERIO ZORRILLA, Pte. y Admor.

Habana, 17 de Diciembre de 1926.

ASOCIACION DE DETALLISTAS Y CENTRO DE DETALLISTAS

AVISO A TODOS NUESTROS ASOCIADOS

Rogamos a todos los que colaboran con la obra humanitaria que realiza nuestro buen amigo el señor Emeterio Zorrilla, Presidente de La Polar, despachen las tarjetas que serán distribuídas como aguinaldos de pascuas entre 2,000 familias, las que serán liquidadas en efectivo por los carreros de dicha Cervecería a los precios que rijan en nuestros establecimientos.

Todas las tarjetas llevarán además de la firma del señor Zorrilla, el sello de la Compañía y sólo serán admitidos por nuestros establecimientos los días 23 y 24 del actual.

José García.
Pte. Centro Detallistas

Jesús C. Portela,
Pte. Ass. Detallistas.

Habana 17 de Diciembre de 1926.

PARA LIGERO EJERCICIO Y DESCANSO MENTAL HAGA ALGO EN SU CASA CON HERRAMIENTAS

No hay nadie que haya dedicado un poco de pensamiento al asunto que no sepa que el mejor descanso, después de un día de trabajo mental, o lucha en los negocios, es el

USAR LOS MUSCULOS LIGERAMENTE EN ALGUN TRABAJO

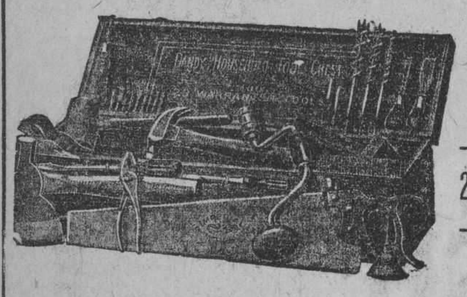

Estuche de Herramientas No. 55

20 Herramientas

Sólo le cuesta $15

Sentarse cuando uno está cansado, no trae **descanso.** El verdadero descanso viene del uso de los músculos, que retira la sangre del cerebro, y la hace circular. Si tiene usted dudas

HAGA LA PRUEBA CON HERRAMIENTAS COMPRADAS en AGUILA 100.

en lugar de medicinas, compradas en la botica

EDGAR A. REYNOLDS

Aguila 100 Apartado 1216 Telf. A-0102.

12764 1d 24

El Mejor Reconstituyente **NUTRIGENOL** Un Tónico Poderoso

M.E.C.D. 2016

AMPICO
ELECTRO REPRODUCTOR

Se puede decir que el Ampico no tiene limitación en lo que a expresión se refiere. Puede y reproduce la interpretación y técnica del pianista, parte por parte, sonido por sonido, frase por frase, con certidumbre y fidelidad tal, que se puede distinguir, en la interpretación de dos artistas, las peculiaridades propias del estilo de cada uno.

Vendemos Victrolas Ortofonicas Victor al contado y a plazos

UNIVERSAL MUSIC AND COMMERCIAL Co.
GRAL. CARRILLO (SAN RAFAEL) 1. TEL. A. 2930.

NOTAS DE LOS PALOS

LAS PASCUAS

Gracias al donativo enviado por el Ilustrísimo Señor Arzobispo doctor Manuel Ruíz, y al producto del beneficio del "Cine" ha sido restuarada en lo posibe nuestra Iglesia y con gran entusiasmo se preparan las fiestas de Pascuas.

El día 24 la tradicional misa del gallo, oficiando un sacerdote de la Capital. El 25 a las nueve y media a. milsa de costumbre, por el Reverendo Padre Ramón María Orán.

El 26, a las dos p. m. la fiesta del arbol de Navidad con que obsequian a sus alumnos los maestros de la Doctrina.

Los días 29, 30 y 31 el Rdo. Párroco dará una misión para ganar el año Santo, celebrándose la misa a las ocho a. m., y por la tarde a las 6, ejercicios para las Damas y a las ocho y media para Caballeros.

El cine "Unión"., los días 25 y 26, presentará magníficos programas, exhibiéndose cintas de Rodolfo Valentino.

Y el "Centro de Artesanos" dará el día 26 un gran baile, que resultará sumamente lucido, dado el entusiasmo que reina entre la juventud.

Amada PEREZ

NOTICIAS DE LA TERMINAL

CON MOTIVO DEL INTENSO MOVIMIENTO DE VIAJEROS A CAUSA DE LAS PASCUAS, LOS TRENES TRAEN CARROS AGREGADOS

El senador doctor José Manuel Cortina ha salido ayer para San Diego de los Baños.—El Sr. Obispo de Matanzas fué a San Juan y Martínez.—El jefe militar de Santiago de Cuba.—Otras noticias

EL JEFE DE TELEGRAFOS DE SANTIAGO DE CUBA

Ayer llegó de Santiago de Cuba, el señor Rufino Rodríguez, Jefe del Centro Telegráfico de aquella ciudad que viene a tratar asuntos relacionados con su cargo.

RAFAEL LUCAS SANCHEZ

El Presidente de la Santa Lucía Sugar Company, señor Rafael Lucas Sánchez, le acompañaba su señora y sus hijos.

EL BOLETIN DE NAVIDAD

Extraordinario éxito ha tenido el boletín rebajado desde ayer hasta el 28 inclusive y válido hasta el día 4 de enero próximo.

Ayer los trenes salieron con mucho pasaje para el interior.

EL DIRECTOR DE LA NORMAL DE SANTA CLARA

Ayer llegó de Santa Clara, el doctor Falcón, Director de aquella Escuela Normal.

EMILIO GOMEZ

El concesionario del restaurant, café y establecimientos de la Estación Terminal y de los Boufets señor Emilio Gómez regresó de su visiaa de inspección por el interior de la República.

EL SENADOR J. M. CORTINA

El Presidente de la Comisión de Relaciones Exteriores del Senado, doctor J. M. Cortina, acompañado de familiares fué a San Diego de los Baños.

EL OBISPO DE MATANZAS

Monseñor Severiano Sainz, Obispo de Matanzas, fué a San Juan y Martínez.

PROFESOR LUSTALO

El Profesor de Esgrima, señor Lustaló acompañado de su señora fué a Pinar del Río.

LOS TRENES CON COCHES AGREGADOS

Varios fueron los trenes que salieron ayer con coches agregados por el pasaje que se dirigía al interior de la República a pasar las Pascuas.

Al tren 3 fué necesario agregarle cuatro coches, al seis, cinco al cinco tres coches y dos al uno.

ANTONIO LAS HERAS

El profseor Las Heras (Antonio), llegó ayer de Cienfuegos.

REGRESO EL ADMINISTRADOR GENERAL DE LOS UNIDOS

Ayer regresó de su excursión por líneas de la División Cuban Central de los Ferrocarriles Unidos, el señor Administrador General de los F. C. Unidos señor D. L. Mac Rae y los señores oficiales que con él fueron a dicha excursión.

UN CONCIERTO DE LECUONA

Anoche fué a Pinar del Río, el maestro Ernesto Lecuona, acompañado de los señores Gustavo Galarraga, Alberto Nuevo y Luis Agudín qu eallá celebrarán un concierto.

EL INGENIERO DEL PRESIDIO MODELO

Ayer fué a Isla de Pinos el ingeniero César E Guerra, Jefe de las obras del Presidio Modelo para girar una visita de inspección.

PEDRO PELEGRIN

El conocido hombre de negocios señor Pedro Pelegrín acompañada de sus familiares fué anoche a Morón, donde posee sus propiedades y gran parte de sus negocios.

EL JEFE MILITAR DE SANTIAGO DE CUBA

Ayer llegó de Santiago de Cuba el Coronel González Valdés, Jefe Militar de aquella provincia.

EL VICE-CONSUL DE LA REPUBLICA DOMINICANA

Ayer fué a Santiago de Cuba para seguir a la República de Santo Domingo el señor Néstor Eduardo Pou, Vice-cónsul de aquella República en esta capital. Le acompañaba su familia.

TREN EXPRESO LIMITADO

Por este tren llegaron ayer del interior: Antonio J. Pérez, Pedro Pelegrín, Francisco Yanez Rey y familiares, Angel González Solís, doctor Baltasar Weiss, Bernabé Sánchez Culmell, M. Trujillo y señora, Luis Sánchez y señora, Enrique González, la señora de Sabb, Juan García Naranjo y familiares, Serafín Morgado, Gumersindo Fernández, Adolfo Seijas, Raúl y Adolfo Núñez de Villavicencio, el teniente del Ejército Nacional Doval, Alberto Galán, el doctor Quintana y familiares, Pedro Berrfer, Enriquez González, el doctor Tamargo y señora, M. Trujillo.

VIAJEROS AL INTERIOR

Por distintos trenes fueron ayer al interior Tomás Hernández, Díaz de Villegas y sus hijas Silvia y Consuelito, Luis Morales, L. R. Jones, señora Josefa Puig de Arce e hijos, Manuel Hernández, Hortensia Nín, Félix Fernández, Jorge Daly, Luis Bolivar, Ramón García, C. Z. Mata, Santiago Martínez, el teniente del Ejército Nacional Ossorio, la señora Vergara de Randín y su hija Adelaida, Luis Daniel García Pérez, Julián Linares, Miguel García y señora, Francisco Navarro, la señora de Martínez, Rogelio Souza, los pagadores de los F. C. Unidos, Peraza y Acuña, José Cueto, Francisco Alvarez y familiares, Anselmo Rivero y señora.

VIAJEROS QUE LLEGARON

Por distintos trenes llegaron ayer mañana del interior: Manuel Soler, Manuel Zárraga, Alfredo González, Jorge de Oña, Emiliano Castaño y su hija Armantina, Ramón Fernández, Silvio García, Jorge Fawler, Pedro Ramos, José María Alvarez, Manuel Moreno, M. P. Fraga, Benito Trueba, Enrique Marcel.

TREN A GUANE

Por este tren fueron ayer mañana, Carlos Núñez y sus hijos Adelaida, Josefina y María Luisa, José Manuel Labernia y señora, Baltasar Fernández, Pedro Valdés y señora, Pedro Suárez, Diego César Rodríguez, Amalia Gutiérrez, Manuel Ossorio, Adolfo Comas y sus hijos.

Ayer fueron por este tren a San Diego de los Baños: Aldo Baroni; a Pinar del Río: Bonifacio Subizarreta y señora, Antonio Piñeyro, Leonardo Funes, Felipe Trinchet y señora, Hilario González, Ramón Díaz y sus hijos, la familia del señor Gordillo; Güira de Melena: Eduardo Sánchez; San Cristóbal: Julio Sánchez, José Cortés y señorita Graziella Suárez; a Galope: la señora Irene Sainz de Vera; señorita María Vera Sainz; la señora viuda de Baster, su hija Graciella y sus sobrinas María Luisa y Blanca, Virgilio Díaz Smith fué a Pinar del Río.

TREN DE SANTIAGO DE CUBA

Santiago de Cuba: Ignacio Cabrera y familia; Guantánamo: José Alvarez f señora, corresponsal del DIARIO DE LA MARINA en aquella localidad; Camagüey: Miguel Angel Porro, Flor González y señora, el señor González es alferes de navío; Palma Soriano: Alfredi Betancourt Manduley; Colón: Ramón Migoya, Armando Cabrera y familia, Benito García y familia, señorita Nena Albizu; central Dos Hermanas: José Rupiá, Administrador de ese central.

NOTAS DEL CERRO

PETICION DE MANO

Por el coresto joven Alfredo Urzais Márquez, ha sido pedida en matrimonio la mano de la gentil damita Eúlalia Menéndez.

La boda no se hará esperar.

RESTABLECIDO

El pundonoroso capitán Ubaldo Loynaz del Castillo, que está al mando de la Oncena Estación de Policía, ya se encuentra totalmente restablecido de la afección gripal que durante varios días lo retuvo en cama.

Nos alegrams ionfinito de que así sea, por tratarse de un oficial tan consecuente y cumplidor como el capitán Loynáz.

LA FIESTA DEL NIÑO

He sido cortesmente invitado por la señora Amparo Marcelina viuda de Azcárate, Directora de la Escuela "José Martí" No. 66, para la fiesta del niño que tendrá afecto en esa escuela el próximo día 24, de los corrientes.

Habrán recitaciones por las niñas de lindas poesías, estrenándose un divertido sainete. Estando el resumen de dicha fiesta a cargo de un compañero estimadísimo y querido, me refiero al señor Wifredo F. Vega.

Gracias por la atenta invitación que se me hace.

NOTA DE LUTO

E días pasadas falleció el señor Rafael Reia, miembro prominente del Partido Liberal y padre amanaísimo de Rafaelito, Eduardo y Lndique Reina.

Su muerte ha sido muy sentida dejando un hogar entristecido con su recuerdo.

Descanse en paz el extinti.

Mi más sentido pésame a la familia Reina.

EDISON Y MARAVILAS

En atento escrito me participan los señores Viñalet y Galbis, atentos empresarios de estos coliseos, que por acuerdo de dicha empresa han vuelto a denominarse "Maravilas" el Teatro de la calzada del Cero y Palatino y "Edison" el del Cerro y Zaragoza.

Noticia que con verdadero gusto hago público.

BLANCA JULIA SANCHEZ

Esta elegante y sugestiva damita, gala y orgullo de los salones villareños, se encuentra pasando una corta temporadita entre nosotros.

Grata estancia e deseamos.

AURELIA GARCIA DE GUTIERREZ

Días pasados y con una alegre reunión bailable celebró su fiesta onomástica, la señora Aurelia García de Gutiérrez, esposa de nuestro particuar amigo el señor Francisco Gutiérrez, digno miembro del cuerpo de Policía Nacional.

Aunque ago tarde, reciba la felicitación sincera del cronista.

Manuel BECEIRO

UNA MUJER CONTENTA.

Aparte de toda cuestión de forma o facciones, tiene un atractivo que le es propio. La frescura de sus mejillas, la elasticidad de su paso, el timbre de su voz—todo esto forman atractivos para todo el mundo. Maravillosa y valiosa como es, la salud no es cosa tan difícil de lograr, como creen algunos desanimados. La mayor parte de las afecciones femeniles, proceden de sangre impura, nutrición defectuosa y baja vitalidad y debilidad general. La ciencia moderna proporciona el remedio que mejor éxito ha dado para tal condición, la **PREPARACION de WAMPOLE.** Es tan sabrosa como la miel y contiene una solución de un extracto que se obtiene de Hígados Puros de Bacalao, combinados con Jarabe de Hipofosfitos Compuesto y Extracto Flúido de Cerezo Silvestre. Tomada antes del alimento, mejora el apetito, crea grasa, renueva la vitalidad, enriquece la sangre y alivia esas debilidades peculiares al sexo, que son el verdadero origen de su malestar. Es un consuelo para las esposas cansadas, las madres que están criando, y las niñas en su desarrollo. Imparte color a las caras pálidas y robustece los pechos hundidos. Rara es la vez que se le haya pedido alivio y ayuda que no haya respondido con prontitud. El Dr. Federico G. Rossi, Profesor de Patología General, de la Universidad de la Habana, dice: "He usado la Preparación de Wampole en los casos en que estaba indicado el extracto de hígado de bacalao, con éxito completo." La original y genuina Preparación de Wampole, es hecha solamente por Henry K. Wampole & Cía., Inc., de Filadelfia, E. U. de A., y lleva la firma de la casa y marca de fábrica. Cualquier otra preparación análoga, no importa por quien esté hecha, es una imitación de dudoso valor. De venta en las Boticas y Droguerías del mundo.

ACCIDENTE LAMENTABLE

Nuestro estimado amigo el señor Domingo Febles, fundador y vocal de la Asociación Canaria, fué ayer víctima de una lamentable accidente.

Al salir de su casa e ir atravesa la calle fué alcanzado por una guagua de la línea del Cerro, que cruzaba en esos momentos con exceso de velocidad. Nuestro amigo se encuentra gravemente herido y ha ingresado en la Quinta de la Asociación Canaria, donde se le atiende con el mayor esmero.

Mucho sentimos el suceso y deseamos llamar la atención de la policía nacional llamada a vigilar y controlar la velocidad que constantemente llevan esas guaguas en sus deseos de competencia, y que constituye un serio peligro para los que transitan por las calles.

¡MADRE!—La **Castoria de Fletcher** es especialmente preparada para bebés y niños de cualquiera edad en casos de **ESTREÑIMIENTO — FLATULENCIA — COLICOS VENTOSOS Y DIARREA**

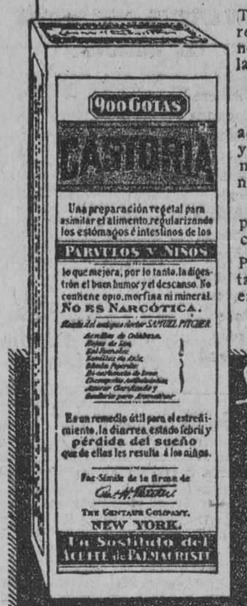

Tonifica el estómago, regulariza los intestinos, ayuda a la asimilación y,

SIN CONTENER NARCOTICOS,

aquieta al niño y le proporciona un sueño natural.

Recomendada por los médicos.

Para evitar imitaciones fíjese en la firma

Los niños lloran porque les den CASTORIA de Fletcher

¡NO COMPRE VAJILLA!

Los Platos de Cartón y los Vasos de Papel son Mejores, más Modernos y más Económicos. Lea

"NOCHEBUENA SET"
12 Platos para Comida
12 Platos para Postre
25 Servilletas
1 Mantel 61 x 84"
12 Cucharas Grandes
12 Tenedores Grandes
12 Cucharitas de Postre
12 Vasos "DIXIE"
TODO POR $1.00

Puesto en su Casa en cualquier lugar de la República. Mande el dinero en giro postal o efectivo a

CESAREO GONZALEZ
FABRICANTE DE ENVASES DE CARTON
AMISTAD, 71. HABANA.
TELEFONO A-7982.

Termina Pronto con las CHINCHES!

PRONTO y seguro. Dethol mata a todas ellas nuevas y viejas. La niebla de Dethol entra en las ranuras y fuerza a las chinches a salir destruyéndolas. Dethol es una muerte segura para las moscas, mosquitos, cucarachas, hormigas, polillas, etc. Procúrese Dethol hoy mismo. Direcciones para su uso en cada lata.

Usese **Dethol**

Fabricado por Dethol Manufacturing Co., Inc., Richmond, Va., E. U. de A.
Agentes en Cuba: Luis L. Aguirre y Cia., Mercaderes 19, Habana.

Para Regalar a sus Niños en
NAVIDAD Y AÑO NUEVO

Los más hermosos
JUGUETES
CANALES
muy fuertes y resistentes, hechas con maderas del país, para la intemperie.
EN VARIOS TAMAÑOS

LOS REYES MAGOS

La juguetería más grande del mundo
BURO
De caoba, en miniatura el mejor regalo a un niño estudioso.

COLUMPIOS
Los mejores y los más baratos.
Chico .. .. $ 7.50
Mediano .. .. "10.00
Grande .. .. "12 00

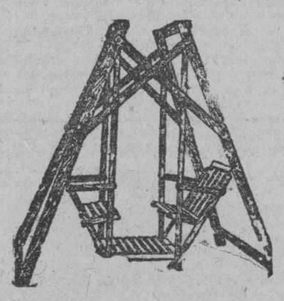

Montañas Rusas
El más divertido juguete para todos los niños

Gran Surtido en Carrousel-Gigüeñas-Velocípedos-Automóviles etc.

LOS REYES MAGOS
AVE. DE ITALIA 73 La Casa de Regalos de Gusto AVE. DE ITALIA 73

REGALO DE PASCUAS 30 JUGUETES $1.00

LOS NIÑOS

Aprovechando el espíritu de alegría y felicidad de los días de Pascuas, se exceden comiendo más dulces de lo que es bueno para su salud.

MADRES

No nieguen a sus chiquitos que tengan todo el dulce que quieran, pero en la forma más saludable posible.

Con plena seguridad pueden darle el dulce, delicioso y saludable ORANGE CRUSH.

De esta manera ellos pueden asimilar todo el dulce que tomen sin perjuicio alguno.

ORANGE-CRUSH

Del Naranjal a Sus Labios.

ANUNCIOS ROSE M 5598

M.E.C.D. 2016

ANUNCIOS CLASIFICADOS

ULTIMA HORA

ANUNCIOS CLASIFICADOS DEL "DIARIO DE LA MARINA"

LISTA DE LAS AGENCIAS DE LOS ANUNCIOS CLASIFICADOS

DE LOS MUELLES A GALIANO

Nº 1.—Obispo y Cuba, Vidriera de tabacos.
Nº 2.—Oficios 32, Vidriera de Tabacos.
Nº 3.—Zulueta y Misión. "Hotel París", Vidriera de Tabacos
Nº 28.—Obispo y Compostela, "La Popular", Vidriera de Billetes.
Nº 10.—Mercado de Colón, 25, "El Gallo".
Nº 9.—Consulado y Animas, Farmacia "Santa Amalia".
Nº 8.—Galiano 11, Panadería "La Flor de Galiano".
Nº 7.—Neptuno y Aguila, Almacén de Víveres "El Aguila".
Nº 5.—Galiano y San Rafael, Almacenes "El Encanto".
Nº 5.—Galiano y Zanja, Café "El Imperial", Vidriera de Tabacos.
Nº 35.—Salud y Lealtad, Farmacia del doctor Luis M. de Laosa.
Nº 4.—Monte y Amistad, Café "Marte y Belona", Vidriera de Tabacos.
Nº 51.—Oficios 50.—Hotel "El Oriente".

DE GALIANO A BELASCOAIN

Nº 18.—San Rafael y Campanario, Café "Las Delicias", Vidriera de Tabacos.
Nº 37.—San Lázaro y Campanario, bodega "La Palma".
Nº 16.—San Lázaro y Belascoaín Café "Manhattan", Vidriera de Tabacos.
Nº 15.—Neptuno y Belascoaín, "El Gato Blanco", Billetes.
Nº 12.—Belascoaín 118, esquina a Santo Tomás "La Villa de Navelgas".
Nº 14.—Reina y Chávez, Café "El Mundo", Vidriera de Tabacos.
Nº 34.—Vives y Figuras, bodega "El Globo".
Nº 32.—Florida y Esperanza, bodega "El Almacén de Florida".

DE BELASCOAIN A INFANTA

Nº 17.—Aramburu 36, Barbería de Guillermo Valdés.
Nº 19.—Infanta y San Rafael, Café "Moderno", Vidriera de Tabacos.
Nº 20.—Infanta y Carlos III, Café "Las Avenidas", Vidriera de Tabacos.
Nº 26.—San Lázaro 388, Café "El Escorial".
Nº 11.—Monte y Arroyo, "La Sorpresa", Vidriera de Tabacos.
Nº 21.—Monte e Infanta, Café "La Esquina de Tejas", Vidriera de Tabacos.
Nº 52.—Carlos III, número 50, "El Paseo", Café.
Nº 58.—Máximo Gómez 405. Depósito de miel y melado.

VEDADO

Nº 25.—San Lázaro y N., Víveres Finos "El Cisne".
Nº 27.—Calzada y Paseo, Víveres Finos, "La Luna".
Nº 30.—Línea 158, entre 18 y 20, Café "El Imperial".
Nº 42.—11 y K, Bodega "La Flor temo".
Nº 42.—11 y p, Bodega "La Flor de Oriente".
Nº 36.—23 y 12, Café "El Chalet", Vidriera de Tabacos.

JESUS DEL MONTE, VIBORA Y LUYANO

Nº 33.—Diez de Octubre 147 (Puente de Agua Dulce), Café "La Parra", Vidriera de Tabacos
Nº 43.—Agua Dulce 10, Taller de Carrocería de Francisco Venta.
Nº 22.—San Francisco y Buena Ventura, Bodega.
Nº 48.—Porvenir y Milagros, Bodega "La Deportiva".
Nº 23.—Avenida de Acosta y Luz Caballero, bodega "La Ofelia".
Nº 49.—Concepción y Avenida de Acosta, Ferretería "La Verdad".
Nº 29.—Diez de Octubre y San Mariano, Bodega "La Maravilla".
Nº 31.—Diez de Octubre, 614, Farmacia "San Ramón".
Nº 47.—Luyanó y Concha, Café "Luyanó Moderno".
Nº 54.—10 de Octubre 305, "La Viña", Almacén de Víveres.
Nº 57.—Calzada de Jesús del Monte número 71, bajos, Rafael González.

ARROYO APOLO Y SANTA AMALIA

Nº 46.—Calzada de Arroyo Apolo 20, Víveres "La Palma".
Nº 45.—Diez de Octubre 763, Tienda Mixta (Reparto Santa Amalia).

CERRO

Nº 50.—Calzada del Cerro y Domínguez, Víveres "El Almacén".
Nº 24.—Cerro 875, Juan Seijas
Nº 59.—CHURRUCA 1-B esquina a SAN CRISTOBAL, Hermanos Castellanos.

MARIANAO

Nº 44.—Real 83, Panadería "La Moderna".

JACOMINO

Nº 40.—San Miguel del Padrón y Dorales, Pedro Muuiz y Carrera.

REGLA

Nº 55.—Maceo 48. Esteban García.

GUANABACOA

Nº53.—Pepe Antonio 20. Miguel Rivas Guinat.

CASA BLANCA

Nº 56.—Artes 59, Casa Blanca, Lorenzo Carreras.

(A) ALQUILERES DE CASAS

(1)—Habana

SUBIRANA Y PEÑALVER

Se alquilan bajos y altos con sala, comedor, tres cuatros, baño intercalado completo, calentador, cuarto de criados, servicio y cocina. Las llaves en el puesto de frutas.

PEÑALVER Y SUBIRANA

Se alquilan bajos y altos con sala, dos grandes cuartos, baño completo y cocina. La llave en el puesto de frutas. Telf. F-2444.
54380 26 dic.

SE ALQUILA LA PLANTA ALTA DE ESTRELLA 46

entre Rayo y San Nicolás, compuesta de sala, saleta y tres cuartos, baño completo, agua caliente en los servicios y servicio de criados en la azotea. La llave en la bodega J. Barreiro. Aguila 27.
U H 54680 24 dc.

ALQUILO San Ignacio 8 esquina a Tejadillo, seis accesorias y once habitaciones altas. Precio 160 pesos, con contrato. Informes calle Dos No. 232 entre 23 y 25 Vedado o en la misma; el señor encargado. U H 55020 24 dc.

SE alquila en lo mejor de la Habana una casa nueva y fresca, muy ventilada en la calle San Miguel 308 esquina a Mazón, altos compuestos de sala, comedor, tres grandes cuartos, baño, servicios de criada, agua caliente. Precio $75.00.
U H 55228 27 dc

ALQUILERES DE CASAS

SE ALQUILAN

Espléndidos bajos de Aguiar 118 entre Teniente Rey y Muralla, propios para almacén. Llave en los altos Informan en Avenida República 386, altos. U-4823.
U H 54679 29 dic.

PRECIOSOS ALTOS $80

Alquilo Colón 23 esquina Crespo. Sala, comedor, cinco cuartos, baño completo, cocina gas, muy fresca, agua abundante. Informes: Animas 106. Teléfono M-1283
U H 54366 23 dc.

MONSERRATE Y LAMPARILLA

Se alquila tercer piso, compuesto de sala, comedor, tres habitaciones, cocina gas y servicios modernos. Entrada por Monserrate. Informa el encargado. Teléfono M-4054.
U. H. 54600 29 dic.

ALQUILO 45 y 55 Infanta y Benjumeda dos casas. Sala, comedor, dos cuartos, baño intercalado, cocina gas, calentador, una, sala, comedor, recibidor, tres cuartos, baño intercalado, gas, calentador, nueva construcción. Informan la bodega, o Príncipe 13. Teléfono U-2221.
U H 54929 28 dc

ALQUILO en Hornos 28, casitas nuevas, de dos y tres habitaciones, vista a la calle. Informa el señor encargado.
U H 55021 24 dc.

SE alquilan los altos, izquierda y derecha de la casa Inquisidor 15, se pueden ver en las horas laborables. Informa La Vinatera, Arbol Seco y Peñalver. Teléfono U-1794.
55246 28 dic.

SE alquila en cien pesos la hermosa y fresca casa Estrada Palma 109, con portal, sala, comedor, cuartos de criado, garage, escalera de marmol, cinco cuartos, baño completo. Teléfono I-1524.
55279 26 dc.

SE alquila en 90 pesos la hermosa y fresca casa Estrada Palma 105 con portal, sala, comedor, cinco cuartos, baño completo, garage, escalera de mármol, dos cuartos, baño completo. Tel. I-1524.
55280 26 dc.

$34. Casita alta, agua abundante. Sala, comedor, dos cuartos, cocina y servicios. Informa: Llampay. Franco entre Sitios y Peñalver. U H 55251 26 dc.

SE alquila la planta alta de Neptuno 22, inmediata al Parque Central, con zaguán patio, escalera de servicio, bomba Westco y todas las comodidades. Propia para oficinas, casas de modas, dentista, etc. Informan en los bajos, Sombrerería El Louvre. 55284 28 dc.

EN Muralla 37 A., esquina a Aguiar, se alquila el entresuelo Es propio para comisionista con depósito, o vivienda. Tiene servicio sanitario. Informan García Tuñón. Aguiar y Muralla. Tel. A-2856.
55293 28 dc.

SE alquilan los espléndidos bajos de Infanta No. 111, entre San José y Valle. Se componen de portal, sala, comedor al fondo, cuatro cuartos, cuarto de criados servicios sanitarios y cocina de gas. Precio $70. La llave en la bodega de la esquina de San José. Informan García Tuñón. Aguiar y Muralla. Tel. A-2856.
U H 55294 28 dc.

SE alquilan los altos de Concordia 25 entre Aguila y Galiano, compuestos de sala, saleta, recibidor, cuatro habitaciones, dos baños intercalados, comedor, cocina y cuarto de criados con servicios sanitarios. Una gran habitación en la azotea con servicios sanitarios. Informes Teléfono FO-1377.
55298 26 dc.

45 y 50 pesos modernos altos. Sala, comedor, dos cuartos, baño intercalado, cocina gas en Aramburo 58 y Salud 180. Hay bomba Prat.
55296 28 dc.

SE alquila una accesoria moderna en la calle San Nicolás, propia para persona sola o matrimonio sin niños. Informes en el Teléfono M-5549.
55299 26 dc.

SE alquila el primer piso de Trocadero número 58. Sala, saleta, comedor, 2 habitaciones y baño intercalado, casa nueva, muy fresca y agua abundante. Llaves e informes en La Moda. Neptuno y Galiano. Teléfono A-4454.
55301 28 dc.

TEJADILLO 10

Espléndidos altos. Se alquilan, recibidor, sala corrida, 4 habitaciones, baño intercalado, comedor al fondo, cuarto y servicio de criados, pantry, cocina de gas y de carbón. Llave Tejadillo 13. Informan San Rafael 75 de 11 a 1 1|2.
U H 55247 28 dc.

AVISO

Se alquilan los altos de la casa San Francisco número 1, casi esquina a San Lázaro. La llave en los bajos del número 3; para informes, Francisco Penabad, Mercado de Colón, por Monserrate, puesto. 55275—28 Dic.

(2)—Vedado

SE ALQUILAN LOS HERMOSOS

VEDADO. Se alquilan en Tercera número 381, entre Dos y Cuatro, unos altos compuestos de sala, gabinete, cinco cuartos, servicio sanitario, comedor, pantry, cocina, dos cuartos y servicio sanitario, para criados. Precio $80. y otros altos con sala, cuatro cuartos, servicio sanitario, comedor, pantry, cocina, dos cuartos, y servicio sanitario para criados. Precio: $60. Las llaves en los bajos. Informes F. O. 7695.
55190 26 dic.

SE alquila la hermosa planta alta de la casa calle N número 217, entre 27 y 27 de Noviembre; sala, saleta y comedor, decorados; baño de familia intercalado, otro de criados, seis habitaciones, amplia galería: $100.00. La llave en los bajos. Informarán: Estudio doctor Gonzalo Pérez, teléfono U-4962.
55185 27 dic.

ACABADOS DE CONSTRUIR

En $60 alquilo altos o bajos de 27 No. 7 a una cuadra de Marina y dos del Parque Maceo. Sala, saleta, comedor, tres grandes cuartos, uno criados y demás servicios. Llave No. 2. Informan M-6014.
U H 55233 24 dc.

VEDADO. K número 195, entre 19 y 21, bajos frescos, portal, sala, hall, comedor, cuatro cuartos, baño, etc., cuarto y servicio criada, $115.00. Informan de 8 a 12.
55264 27 dic.

SE alquilan los cómodos y bien situados altos de Calzada 167 entre I y J, y de H No. 93 entre 9 y 11 independientes desde la acera, reunen todas las comodidades necesarias. Nunca falta el agua. Informan en Calzada 167, bajos, después de las nueve. 55282 31 dc.

EN la calle 27 entre B y C, Vedado, se alquilan hermosos bajos aun sin estrenar Se componen de sala, amplio comedor y tres habitaciones, cocina de gas, cuarto y servicio de criados independientes. Las llaves en la bodega de la esquina. Informan: García Tuñón y Ca. Aguiar y Muralla. Teléfono A-2856. Precio $110.
55295 28 dc.

PROXIMO A DESOCUPARSE

los altos de Línea esquina a G. compuestos de recibidor, sala, hall, comedor, seis cuartos, dos baños, un salón en la torre, pantry, cocina, tres cuartos de criados. Puede verse, de 10 a 12 y de 3 a 6. Informan en los bajos.
U H 55278 27 dc.

ALQUILERES DE CASAS

(3)—J. del Monte y la Víbora

HERMOSA CASA

Se alquila en precio módico, los preciosos, modernos y frescos altos y bajos de Juan Bruno Zayas 20, esquina a Lacret. Llaves en los bajos de la izquierda. Informa Dr. Pagés. D número 200, Vedado. Teléfono F-4483.
53899 21 dic.

VIBORA, altos Jesús del Monte 497 y 499 entre Luz y Pocito, modernizados, cinco cuartos, comedor al fondo, sala, saleta, gabinete, cuarto baño $60. Tel. FO-7014.
55268 30 dc.

SANTOS SUAREZ 3½

Se alquilan los altos con terraza, sala, comedor, cuatro cuartos, baño, cuarto de criados y cocina. La llave en el número 1. Telf. F-2444.
54380 26 dic.

HERMOSO CHALET

Se alquila en la Loma del Mazo, Víbora, un hermoso chalet, situado en la calle Patrocinio y Luz Caballero. Tiene un amplio portal con vista a la Habana, sala, saleta, recibidor, comedor, patio, cuatro habitaciones y baño intercalado en la planta baja y cuatro hermosas habitaciones en la planta alta con baño intercalado. Cuartos de criados con baño, garage, cocina independiente en el sótano, huerta y jardín. Informa el doctor Rafael María Angulo. Zulueta 36, altos. Teléfono M-1386
U H D ind 17 dc.

EN la calle de Luz Caballero entre Patrocinio y Carmen, se alquila el hermoso chalet Villa Pancho, con grandes comodidades, no falta nunca el agua, garage para dos máquinas, precio de situación. La llave en la "Villa Virginia", frente al Parque de la Loma del Mazo Teléfono I-2481.
U H E 2480 ind. 26 oct.

SE alquilan dos bonitas casas en Municipio 21 y 21-A, a media cuadra del tranvía de Concha. Informan en San Ignacio 56. Teléfono M-3291.
55258 27 dic.

A CUARENTA metros de doble línea de tranvías se alquila a persona de gusto una casa con jardín, portal, sala, cinco habitaciones, baño intercalado, comedor y cocina al fondo, garage con alto y patio. Precio: $120. Informan en la misma General Lacret entre Juan Delgado y Goicuría y en Obispo 107.
55285 28 dc.

(6)—Cerro

SE alquila esquina en Magnolia y San Antonio, Reparto de Betancourt propio para Tren de Lavado, Tintorería, Fonda o cualquier otra industria; espléndido local. Mide 10x10 Teléfono I-7432.
U H 55035 27 dc.

PRIMELLES 27 a una cuadra del Paradero del Cerro, alquilo casa con cuatro cuartos, sala, saleta, patio y traspatio, acabada de pintar $50. San José 8, de 12 y media a 4 y media. Morán.
55254 30 dic.

CERRO, Reparto Betancourt. Se alquila en Cerezo y San Quintín una casa en 20 pesos con sala, cuarto, comedor, buen patio, bastante agua, todo independiente. Las llaves y más informes en la bodega.
55259 31 dic.

AYESTERAN y Lombillo, Cerro, se alquila una casa alta muy barata con sala, comedor y tres cuartos, baño intercalado completo y cocina y terraza, da a tres calles, tiene balcón para las tres calles. Informan Atocha 5. Telf. I-1784
55260 31 dc.

(B) DEPARTAMENTOS

(7)—Habana

EDIFICIO CORBON

Industria 72 1|2, a dos cuadras de Prado. Apartamentos de dos espaciosas habitaciones y gran cuarto de baño con abundante agua caliente y fría, servicio de criados, ascensor día y noche y sereno en el interior. Precio desde $45.00.
U H 51554 28 dc

PRADO 87, altos del Cine Lara, se alquilan dos apartamentos, uno de tres habitaciones, con balcón al Prado; el otro con dos habitaciones interior; también dos habitaciones, una grande propia para matrimonio. La otra en la azotea, para hombre solo.
U H 54719 26 dic

PRECIOSOS apartamentos desde cincuenta pesos en Ayesterán y Desagüe en los bajos magnífico local para establecimiento. Informes San Lázaro 124. Teléfono A-7837. 55276 26 dc.

SE alquilan apartamentos para corta familia en Xifré No. 20, entre Estrella y Maloja. Informan en Empedrado 34. Departamento número 4.
55292 26 dc.

CASA particular alquila un apartamento con vista a la calle, propio para oficina o habitaciones para hombres solos. Monte 206, altos, entre Rastro y Cuatro Caminos. 55311 31 dc.

EN Bernaza 65 casi esquina a Muralla, se alquilan varios departamentos compuestos de sala, dos habitaciones y servicios. La llave e informes, la encargada.
U H 55305 29 dc.

(8)—Vedado

VEDADO. Calle 19 entre 16 y 18 se alquilan dos espaciosos altos compuestos de terraza, sala, saleta, tres cuartos, baño intercalado, comedor, cuarto de criado y cocina de gas, son muy ventilados y hay siempre agua abundante. Precio $55. En la misma informan.
55248 31 dic.

SEÑORAS Caballeros que trabajen fuera alquíloles en el mejor lugar del Vedado departamento interior entrada independiente, luz y servicios F número 215, esquina 23, fácil comunicación.
55252 26 dic.

(C) HABITACIONES

(10)—Habana

AGUIAR 122 entre Teniente Rey y Muralla, se alquilan en casa particular claras y espaciosas habitaciones. También magnífica sala, con 2 balcones. Módicos precios. Toda asistencia si se desea.
U H 54890 30 dc

SE alquilan dos habitaciones altas a matrimonio u hombre solo. Acosta 93.
55249 29 dic.

SE alquila un cuarto con muebles y otro sin muebles, propios para el que desee estar bien, frescos y baratos. Tienen tres ventanas, casa tranquila. Tel. A-0333. Oficios 88 A., piso segundo.
55300 26 dc.

(D) LOCALES

(13)—Habana

AL COMERCIO

Admito proposiciones de arriendo, amplio local moderno, Figuras 37, entre Monte y Tenerife, entrada por dos calles, 350 metros superficie, columnas hierro, puertas metálicas, piso granito .Informa: Angel Naya. Inquisidor 44. Teléfono A-1320.
U H 54185 13 en.

LOCALES

SE admiten proposiciones para el local sito en Villegas 21, bajos, esquina a Empedrado, local muy amplio, propio para establecimiento. Informes en Prado 87, altos del Cine Lara. U H 54718 26 dic

SE alquila un local en Acosta 81, sin estrenar, alquilar módico. Las llaves en la cantina de la esquina. Informes Teléfono I-5777. U H 55116 26 dc.

AGUACATE 122 entre Muralla y Teniente Rey, se alquila un magnífico local para comercio con armatostes o sin ellos. Razón en los altos, el encargado.
U H 55093 94 29 dc

(14)—Barrios

SE alquila o se vende un local acabado de construir para establecimiento en el Reparto Buena Vista, calle 5 pasaje C. Informan calle 4 esquina a 25, Vedado, bodega, de 7 a 12 a. m.
55263 31 dic.

(F) SE NECESITAN

(17)—Criadas de mano y Manejadoras

SE solicita para la Habana una criada que sepa su obligación y tenga referencias. Informa señora de Dediot, Hotel La Unión, antes de las once de la mañana.
U H 55073 24 dc.

SE solicita una criada para limpiar, que sepa zurcir bien y otra para limpiar de 7 a 1, calle 17 No. 323.
55281 25 dc.

MANEJADORA. Se solicita una. Sueldo $25.00, uniforme y ropa limpia. Calle C No. 79, Vedado. Teléfono F-3260, de 8 a 11 a. m. 55283 25 dc.

(25)—Varios

FREGADOR, se solicita un muchacho para la cocina en horas de la tarde. Calle 19 entre D y E, Sra. de Garmendía
55243 25 dic.

NEGOCIO bueno que deja de 7.00 a 10.00 pesos diarios y conviene aprovecharlo. Informan Luz 59, Oficina.
55255 30 dic.

NECESITO 250 hombres que sepan trabajo de campo. Informan Aguila 218.
55216 25 dic.

UN CONSERJE

Se necesita para la limpieza y cuidado de una oficina. Tiene que dormir en la misma. Sueldo $50 exclusivamente. Se exigen referencias y garantías. Informan: personalmente en Industria 146, de 9 a 11 a. m. y de 3 a 5 p. m.
55277 26 dc

(G) SE OFRECEN

(27)—Criadas de mano y Manejadoras

SE ofrece joven castellana para criada. Prefiere matrimonio solo, para ayudar a la cocina y limpieza. A-8102.
U H 55218 24 dc.

(29)—Criados de mano

DESEA colocarse buen criado de mano; ha trabajado en buenas casas de las que tiene referencias. Prefiere al campo. Informan: Monte 67 y al Teléfono A-3318.
55291 25 dc.

(30)—Cocineras

DESEA colocarse una cocinera que duerme en la colocación, con buenas referencias. Informan Monte 23, entrada por Cienfuegos. Teléfono M-1671.
55289 26 dc.

(31)—Cocineros

DESEA colocarse un matrimonio español joven; llevan tiempo en el país; él de cocinero; sabe cocinar bien y entiende de repostería; ella de criada de mano o de manejadora. Entiende de cocina y de repostería. Tienen buenas referencias de donde han trabajado. Lo mismo ciudad o campo. Infanta 134. Tel. U-2491. Bodega. 55270 26 dc.

SE ofrece maestro cocinero y repostero español; cocina española, francesa, americana y criolla; tiene inmejorables referencias. F-4070. F-4321.
55286 26 dc.

(33)—Chauffeurs

CHAUFFEUR particular se ofrece un joven castellano; habla francés, buenas referencias, larga práctica, sin pretensiones. Informan Sol 110. Sr. Paredes. Teléfono M-2586. Virgilio. 55288 26 dc

(35)—Varios

SE ofrece jardinero español para casa particular. Sabe lavar máquinas y sabe ordeñar vacas, es práctico en jardín y tiene buenas referencias y desea casa seria. Informes Teléfono I-1045. Juan.
55245 26 dic.

LAVANDERA muy buena, desea buena ropa para trabajar en su casa o afuera, la repasa. Informes calle 1a. y 18, bodega, Reparto Almendares F.O.-1710.
55261 27 dic.

PARA cuidar enfermos se ofrece una señora de color, de noche o de día. Tiene quien la recomiende. Tel. F-2457.
55265 26 dc.

SEÑORES COMISIONISTAS

Aguiar 101, hay oficinas de todos tamaños y precios con toda clase de comodidades para recibir equipajes y toda clase de bultos y tenerlos fuera de la oficina, sin aumento de precio. Atención especial con toda la correspondencia. Precios de situación. U H 55269 22 en.

(H) COMPRA Y VENTA DE FINCAS

(36)—Urbanas

ESQUINA moderna de dos plantas con carnicería y 8 accesorias, renta $200, la vendo en $20,000 dejo $12,000 el 7 por ciento en hipoteca Informan Fábrica 57, bajos. Teléfono I-7823.
55266 26 dic.

VENDO y alquilo casa seis plantas, cerca del Muelle de Paula, vendo en Campanario casita de tres plantas, renta $150 $17.000; vendo y arriendo un solar en Carlos III con chucho de ferrocarril, 2,000 y pico de varas a $30 vara. Tengo muchos solares y terrenos chicos y grandes. Informa el señor González. Jesús del Monte 71, bajos, de 3 a 6.
U H 55272 26 dc.

VENDO esquina con establecimiento casas en todos las Calzadas y todos los barrios desde 1.500 pesos hasta 130.000 pesos; buenos chalets en todos los barrios a precio de ocasión. Si usted desea vender su casa llame al Tel. A-6582 y pregunte por el señor González. Jesús del Monte 71, bajos, de 2 a 6.
U H 55273 26 dc.

VENDO en Juan Bruno Zayas y Milagros linda casa 10x30 metros. Jardín, portal, sala, tres cuartos, baño intercalado, comedor al fondo, cuarto y servicios criado, pantry, cocina, garage, $10.500; otra en Buenaventura y Pocito, punto alto, cosa de gusto. Portal, sala, recibidor, 3 cuartos, comedor al fondo, baño intercalado, cuarto criado y servicios, garage $10.000; otras Milagros y Acosta, casitas de sala, comedor, dos cuartos a $3.800; otras cerca calzada a $3.700 modernas. Informa señor González. J. del Monte 71 bajos, de 3 a 6.
U H55274 26 dc.

SE vende la casa Montoro 4 en Guira de Melena que fué derribada por el ciclón y su terreno que mide 1.400 varas. Le pasa chucho por el fondo. Se da muy barata. Informan: X-1146, de 8 a 10 p. m.
55309 25 dc.

FINCAS URBANAS

ASTURIAS. FINCA EN RIBADESELLA, S. MIGUEL DE UCIO

Se vende la que está situada frente a la Iglesia de este nombre, conocida por la posesión El Casín y linda con la carretera que conduce a la Piconera y Ribadesella. Es un hermoso Coto con todos los terrenos a su alrededor de la Casa de Vivienda, dedicados a distintos cultivos y árboles frutales; tiene Panera, Lagar, Corral y otras mejoras que no se describen. Es muy propia para hacer de ella una preciosa residencia por su bella posición y facilidad de comunicación con todas las poblaciones importantes. También entra en esta venta un prado de cuatro días de bueyes nombrado Ceñales, situado en el pueblo de Tezangos. Para tratar de precio e informar calle 19 número 7, Vedado. Teléfono F-2099. En Ribadesella Don Ramón Prieto González.
U H 55259 31 dc.

ATENCION. GANGAS EN ALMENDARES

Vendo dos casas, una en $6.000; $1.000 de contado, resto a plazos. Otra en el Crucero, $5 800; $2.000 de contado, resto a plazos. Otra en La Sierra, moderna, $8.500. Facilidad de pago. Dos esquinas de fraile, en el Reparto Nicanor del Campo $7.25 vara. Un solar a $6.50. Más informes llame al Teléfono F-3157, señor González. 55290 25 dc.

GANGA EN GUANABACOA

Vendo una gran casa con zaguán, sala, comedor, cinco cuartos, cuarto baño, cocina, despensa, portal interior corrido a escuadra, gran patio con matas frutales y una fuente artística en su centro y gran traspatio con frente a dos calles, mil metros de terreno. Precio a $6 fabricación y terreno. Informan en el Teléfono FO-1097. Sr. Dorado.
55297 26 dc.

(I) COMPRA Y VENTA DE SOLARES YERMOS

VENDO solar inmejorable llano parte alta gran Avenida Santa Beatriz, Víbora, hermoso regalo de Pascuas 501 varas al precio de hace diez años. San Francisco 201, Víbora. 55244 26 dic.

CERRO a $11 metr. se vende una esquina de 35 por 28, sin fabricar y varios cuartos de madera y accesoria. Renta 185 pesos, con la mitad de contado. Su dueño, Atocha 8 1|2 B., Cerro.
55304 26 dc.

SE vende una finca extra, platanera, en la Cachimba en Guira de Melena. Informan: X-1146, de 8 a 10 p. m.
55308 25 dc.

(J) COMPRA Y VENTA DE ESTABLECIMIENTOS

SE vende una casa de hospedaje con 50 camas, cerca de la Estación Terminal y del Campo de Marte, se vende porque su dueño tiene que dedicarse a otro negocio o se admite un socio con poco capital, para que se ponga al frente del negocio. Informan en Corrales 5, a toda hora.
U H 55219 25 dc.

BODEGA en el Vedado, se vende en lugar céntrico, buen barrio, con magnífica marchantería. Precio de ganga. Informan en el Teléfono F-2798.
55271 30 dc.

NECESITO persona con algún dinero para ampliar tienda de frutos del país y otras novedades en calle comercial. Se puede garantizar el dinero. Informes en Consulado y Animas. Puesto. El dueño.
55306 26 dc.

SOLICITO socio o vendo la gran casa de compra venta de muebles etc. Las Américas. Salud 105 esquina a Gervasio. 55303 27 dc.

(K) COMPRA Y VENTA DE ANIMALES

CONEJOS gigantes verdad, belgas, azules, Viena, liebres Angoras (lanudos blancos) Primeros premios. Nuestros productores pesan de diez libras para arriba. Aves y huevos raza: Catalina Prat, Rhode, Leghorn. Visítenos o escriba: García y López, Finca Reniega, Arroyo Arenas. Envíos a provincias.
55250 30 dic.

(L) AUTOMOVILES

(39)—Venta

SE vende un auto camión Dodge Brother $150; un tractor Fordson $300; dos carretas $200; mil envases de toronjas y pimientos a $0.20; cien quintales tubería a $3.50; una máquina Underwood nueva, $50; una grande $30; una máquina de matar bibijagua $40. Informan de 8 a 10 p. m. X-1146. 55307 25 dc.

GANGAS IMPERIALES

CHRYSLER, SEIS.—COACH CINCO PASAJEROS

Tres meses de uso con garantía de fábrica, cinco ruedas de alambre, cinco gomas, defensas, etc. se sacrifica por embarcarse su dueño.

IMPERIAL AUTOMOBILE Co.
Agencia "Chrysler"
San Lázaro 99 B.
Habana
E 2867 3d 24 dc

(N)—COMPRA-VENTA DE OBJETOS

VENDO máquina escribir Remington casi nueva, barata. Aguila 125, por San José al lado de la tintorería.
U H 54930 23 dc.

UNA máquina de hacer ligas para hombres y hebillas de cinturones de pasta o carey en $200 y una imprenta chica de mano en $25. Informan Belascoaín 648, altos, frente a Corrales. M-6647.
55302 25 dc.

DISCOS DISCOS

Vendo 500 discos nuevos, de mi colección; óperas, operetas, zarzuelas, canciones, bailes, etc., desde 20 centavos. Verdadera oportunidad. Príncipe 31 bajos, entre Espada y Carnero. U-3647.
55267 30 dc.

(P) PARA LAS DAMAS

PELUQUERA Manicure. Justina, corte de melenas, arreglo de cejas, manicure, servicio 60 cts. Exclusivamente a domicilio. Teléfono M-1475. 55253 2 En.

(Q) COMPRA Y VENTA DE INSTRUMENTOS DE MUSICA

SE venden pianos de uso de las mejores marcas de absoluta garantía. Precios muy baratos y se dan facilidades de pago El Brillante, Aguila 211.
55262 31 dic.

(S) MUEBLES Y PRENDAS

(52)—Venta

MUEBLES LA CASA ALONSO

Se compran finos; pianos y objetos de arte. Se alquilan, cambian y venden al contado y a plazos; hay mucho surtido de todo, de uso y nuevos. Llamar a Alonso y les informará. Gervasio 59 y Neptuno 169. Teléfono U-5975.
U H 54384 4 en.

LA ZILIA

Es el gran almacén de muebles y prendas de SUAREZ 43 Y 45, muy antiguo y muy acreditado, que ahora, para estar como siempre con el pueblo, rebajó todas sus existencias, tanto, que para confirmarlo es preciso ir a ver un piano, un juego de comedor, una joya, un frac o cualquier otra prenda, porque es seguro que con la satisfacción del precio se adquiere. Suárez 43 y 45, entre Gloria y Apodaca.
E 2527 ind. 1 nov.

GUANABACOA AL DIA

MAS SOBRE LA ULTIMA JUNTA DEL CENTRO DE PROPIETARIOS

Además de lo que publicamos el lunes, sobre los acuerdos de la última junta celebrada el ppdo. día 16 por la prestigiosa Asociación de Propietarios, Comerciantes e Industriales de esta Villa, diremos que por el Secretario señor Alejandro B. López, se le dió lectura a la copia del escrito —exposición presentado por una Comisión del seno de la Directiva del Centro al señor Administrador General de los Ferrocarriles Unidos y Havana Central, interesando la reposición del servicio de vapores por la línea de Fesser, el que los tranvías vayan a las Estaciones de Cristina y la Terminal cada quince minutos en vez de hacerlo a Jesús del Monte, y que una nueva línea vaya al balneario de Cojímar.

La directiva se dió por enterada de tan importantes particulares, y se procedió seguidamente —cumpliendo lo dispuesto por el Reglamento— a la lectura del proyecto de Memoria que habrá de presentarse a la Junta General el entrante día 25 en que se celebrarán las elecciones. A este respecto, es bueno hacer constar, que el Reglamento prevé que dichas elecciones tendrán efecto el último Domingo del mes Diciembre, pero teniendo en consideración que el día 26 es precisamente el último Domingo de mes y en este día se llevarán a efecto las honras fúnebres de los Mártires de la Hata, y es duelo local, se acordó que las referidas elecciones se celebren el Sábado 25 a las ocho de la noche en el local social.

Para la confección de la candidatura que habrá de presentar la Directiva se designaron en comisión a los señores Isidro Alvarez, Llera Noriega y González Zarracina.

El Presidente, señor Segundo Presmanes, dió cuenta de que el Dr. Hilario Candela, Jefe Local de Sanidad, se entrevistó con él y hubo de interesar que la Institución coopere al Concurso de Maternidad local, y la directiva, por unanimidad, acordó prestar al Jefe local de Sanidad su cooperación para el mayor auge de ese acto, así como contribuir con la suma de $25.00 m. o. y que destinará a un premio del referido Concurso, que llevará el nombre de "Asociación de Propietarios, Comerciantes e Industriales de Guanabacoa".

El Tesorero señor Manuel Villar Betancourt, informó que ha dado acción al señor Manuel Gavilán, Limpiabotas, (tan popular como "chaleco") para que coloque un sillón en los portales de las oficinas del Centro, y que por el mismo abonará la suma de seis pesos mensuales.

Por indicación del señor Presmanes, Presidente, se tomó el acuerdo de pasar escritos de felicitación al Sr. Gobernador de la Provincia, Alcalde Municipal de la Villa, Concejales que integran la Directiva del Centro y los Sres. Gustavo Parodi y Dr. Oscar Artola, por sus triunfos obtenidos en los últimos comicios.

Luego, el señor Presmanes, que dicho sea de paso, desempeña admirablemente su cometido, y por tanto, está pendiente en todos los momentos de aquellos asuntos de importancia, habló acerca de la situación crítica por que atraviesan algunos elementos de la localidad, principalmente aquellos que tienen negociación con los empleados del Municipio a que a los mismos no se les ha abonado aún los haberes que devengaron en el mes de Noviembre. Con el apoyo del querido compañero Juan de Dios Carreño, interesa que una comisión integrada por la Presidencia y los señores Llera y Carreño, visiten al señor Alcalde Municipal, y le rueguen que a la mayor brevedad posible, y si hay fondos disponibles par cubrir ese compromiso, se proceda al pago de los empleados municipales. Son opuestos a esta gestión, e hicieron constar su voto en contra, los directivos Sres. Cabriano, Albuerne, Villar, Isidro Alvarez y González Zarracina.

Asuntos Generales: El señor Zarracina, pide informes y propone después que la Comisión designada para actuar en el asunto del arreglo de las carreteras, active sus gestiones, y así se acuerda.

A la proposición anterior, el señor Carreño, adiciona y es aceptado, que por la Secretaría del Centro, se dirija escrito a la Asociación de Propietarios de Regla, para que, conjuntamente, con la Asociación de Propietarios de Guanabacoa, interponga su influencia para que a la mayor brevedad sea un hecho el arreglo de la carretera de Regla a Guanabacoa.

Por último, a propuesta del señor Carreño, se acordó un voto de gracias para el señor Manuel Villar Betancourt, que en su carácter de Tesorero de la Institución, viene laborando de manera admirable por el mayor engrandecimiento de la misma.

Por todos los estremos que ve el lector, tratados en la A. de Propietarios de esta Villa, se puede claramente dar cuenta de la laboriosidad del mencionado Centro, y con el interés que trabaja en beneficio de los asuntos de sabor local. A ello se debe, el que, en estos últimos días, haya aumentado asombrosamente la lista de los asociados.

Nosotros felicitamos en las postrimerías del año 1926 a la Asociación de Propietarios de nuestra querida Villa, alentándoles para que prosigan la ruta que se han trazado, para que no pierdan los entusiasmos, y para que procuren dejar en la Directiva que se avecina, —para luchar en el 1927— todos aquellos elementos valiosos con que se cuenta en la directiva actual.

PARA EL NIÑO DE LA CARIDAD

Prometimos, y lo cumplimos, dar a conocer la primera lista de regalos recibidos por la dignísima Asociación de Damas de la Caridad, para el niño o niña que nazca más próximamente a las 12 de la noche del día de Navidad.

Piedad Pérez de Méndez, una camisita y un par de boticas; Carlota Williams, una kimonita y un gorrito; Una devota de la Caridad, una colchita de franela; un abriguito y un par de boticas; María Hernández Marrero $12.00; Nena Torriente de Déchard, 12 vestiditos; Carmen Rodríguez, una lata de talco; Manuel Suárez, un abriguito; Ramón Suárez, una frazadita; De la Asociación de la Caridad, seis colchitas de franela; Manuel Alvarez, un jabón; Francisco Vila, una lata de talco y un jabón; Una Devota de la Caridad, un par de zapaticos; De la Escuela Número 44, de la que es Directora la Sra. Ana María Madan, se recibieron las siguientes piezas: Angelina del Castillo, un vestidito y una kimona; Digna Valdés, dos vestiditos; Berta Bodes, un vestidito y una kimona; María Bodes, dos vestiditos y una capita; Victoria Ramírez, un vestidito, Margarita Valdés, un mameluco y un vestidito; Ofelia Afa, un vestidito; María Valdés, un vestidito; señora Asunción González, Maestra de la Escuela No. 1 de Regla, envió las piezas siguientes: Ana L. Carmona, una camisita; Isabel Bosch, un palelosito; Alicia Suárez, un roponcito; Antonia Luisa Concepción, una camisita; Mercedes Morales, un palelosito; Victoria Tanes, un roponcito; Zoila Mestre, una colchita y cuatro piezas más; Una devota de la Caridad, un abriguito.

No olviden las personas caritativas enviar a la Asociación de Damas de la Caridad, que preside la distinguida señora María Steegers Vda. de Lastre, su regalito para el Niño de la Caridad.

LA PEREGRINACION A LA HATA

El entrante día 26, a las tres en punto de la tarde, se verificará el solemne acto de Peregrinación a los campos de la Hata, al igual que todos los años.

Las invitaciones se están haciendo desde hace varios días y están suscritas por el Alcalde interino doctor Felipe S. Arus, y por el Presidente p. s. r. señor Domingo Cabo.

Esa tarde hablará el talentoso Dr. José Zarranz.

LA BODA DE FIN DE AÑO

Para el 31 del mes en curso está señalada la boda de la graciosa señorita Conchita Blanco y Martínez, hija de nuestro querido y buen amigo Don Maximino Blanco, con el conocido y estimado joven Manuel Nuñez Herrera.

Boda que se verificará en la capital, en el templo del Espíritu Santo y en la que oficiará el Párroco, Reverendo Celestino Rivero.

Padrinos en este acto lo serán: la señora María Herrera de Nuñez, madre del novio, y el señor Maximino Blanco, padre de la novia.

Y firmarán, en calidad de testigos, por ella: los Dres. Miguel de Castro, ex-jefe local de Sanidad, Oscar Artola, Jesús María Barraque, Honorable Secretario de Justicia, Joaquín Masip, Alcalde Municipal Isidro Alvarez, Presidente del Casino Español, Juan Cabriano y José Martínez.

Por el novio: los Dres. Gabriel Cubría, Oscar Artola y Eduardo Pulgarón, y los señores Blas González, Rogelio de la Morena, Inocencio Martínez y Manuel Alvarez.

Esa noche, dadas las numerosas simpatías de los novios, se verá muy concurrida la Parroquia del Espíritu Santo.

HONRAS FUNEBRES

En la Iglesia de los Padres Escolapios se celebraron el ppdo. lunes honras fúnebres por el eterno descanso del inolvidable y bien querido amigo Don José Echaniz, viéndose con tal motivo muy concurrido el templo por su Viuda la señora Conchita Justiniani, su hijo Virgilio, otros familiares e infinidad de personas amigas.

Terminada la Misa se repartieron Recordatorios del acto entre la concurrencia.

D. E. P. el que como Echaniz fué modelo de esposo, de padre y amigo.

Jesús CALZADILLA.

ASOCIACION NACIONAL DE COLONOS

Proporcionalidad en la molienda de Caña. — Comisión arbitral.

Habana, Diciembre 20 de 1926.
General Gerardo Machado, Honorable Presidente de la República.
Honorable señor Presidente.

El párrafo tercero del artículo segundo de la Ley de 3 de Mayo último, relativa a la restricción de la Zafra, dispone que:

"Los Ingenios quedan obligados a "moler proporcionalmente las cañas "de sus Colonos y la propia, de manera que en el noventa por ciento "de su estimado se comprenda la parte proporcional que corresponde a "todos y a cada uno de los Colonos "del Ingenio, de acuerdo con la mayor o menor capacidad de cada Colonia, en cuya proporcionalidad entrará también la Caña del Ingenio."

El artículo sexto, de la misma Ley, dispone:

"Cuando una persona natural o jurídica, posea o represente más de "un Ingenio y en alguno o algunos "de ellos no pudiera elaborarse el "noventa por ciento del estimado a "que se refiere el artículo segundo, "por sequías, incendios u otras circunstancias contrarias a su voluntad, que aprecie el Poder Ejecutivo, "podrá completar la ascendencia que "le corresponda conforme al noventa "por ciento de su estimado en cualquiera de ellos y cualquiera que sea "la procedencia de sus cañas".

Esas disposiciones justas y prudentes se fijaron en la Ley para que la mayor equidad exista en el cumplimiento de la misma, y deben ser recordadas y cumplidas a fin de que todos, por igual, en la justa medida y proporción contribuyan a la finalidad que se persigue.

Sería medida muy acertada, y por ello esta Asociación Nacional de Colonos se permite sujerirla a usted, Honorable Sr. Presidente, que para la rápida resolución de las dificultades que el extricto cumplimiento de esos preceptos pueda crear, se montare una comisión arbitral que constara de cinco Miembros, que podrían ser, el Presidente de la Comisión del Azúcar, que la presidiría; dos miembros designados por la Asociación de Hacendados y otros dos designados por la Asociación Nacional de Colonos, a fin de que las reclamaciones que fuesen fundadas pudieran ser resueltas con rapidez, y en tiempo, dentro de la Zafra, para poder ser cumplidas.

De usted respetuosamente,

(f.) Gabriel Mouriña,
Presidente del Comité Fundador
Asociación Nacional de Colonos.

ASOCIACION NACIONAL DE COLONOS

Promedio Anual.

General Gerardo Machado, Presidente de la República.
Honorable Señor.

En nuestras anteriores exposiciones rogamos a usted, tuviera en cuenta para la restricción, la determinación de los promedios por que habían de ser liquidados los Colonos en la próxima Zafra, a cuyo efecto razonamos sobre la justicia de obtener un promedio anual por plaza no influenciable a las pequeñas transacciones; su opinión fué justa y al crear la Comisión del Azúcar uno de sus primeros pasos, fué la consulta a los Hacendados sobre la aceptación del promedio.

Ahora bien: según parece por la manifestación de los Administradores de las Compañías Azucareras, se ha tomado como base el promedio de los diez meses, sin conocer ni darnos cuenta de la razón que pudieran tener para suprimir esos dos meses que según la época podrían significar un grave quebranto a nuestros intereses. No podemos pensar que con el pretexto de contabilidad, vulnerable a cualquier razonamiento, nos supriman los meses de Octubre y Noviembre, por ejemplo, época en que es natural alcanzar buenos promedios después de reducir nuestra Zafra al margen del consumo Mundial.

Para las liquidaciones quincenales o mensuales que se hagan al Colono con carácter de provisionales, sugerimos el siguiente procedimiento.

Tomando como base la forma de costumbre se descontará del importe bruto de la caña la cantidad que proceda de acuerdo con la siguiente escala.

Cuando el precio por que se liquide el Colono, sea de dos o menos centavos por libra de azúcar, se le descontará un 5% de la liquidación bruta.

Cuando sea más de dos centavos y menos de 2-25 centavos por libra de azúcar, se le descontará un 5-1/4 por ciento de la liquidación bruta:

DEL BRUTO

0.0200.	5%
0.0225.	5-1/4%
0.0250.	5-1/2%
0.0275.	5-3/4%
0.0300.	6%
0.0325.	6-1/4%
0.0350.	6-1/2%
0.0375.	6-3/4%
0.0400.	7%
0.0425.	7-1/4%
0.0450.	7-1/2%
0.0475.	7-3/4%
0.0500.	8%
0.0525.	8-1/4%
0.0550.	8-1/2%
0.0575.	8-3/4%
0.0600.	9%

Estas cantidades se irán acumulando en una cuenta especial a cada colono para responder a las diferencias del resto del año y al liquidarse el mismo de acuerdo con el promedio definitivo se le dará el saldo que resulte con carácter de preferente a cualquier otra obligación tanto del Colono como del Hacendado.

De usted muy respetuosamente,

(f) Gabriel Mouriño,
Presidente del Comité Fundador
Asociación Nacional de Colonos.

VAPORES DE TRAVESIA

"COMPAÑIA DEL PACIFICO"
MALA REAL INGLESA

El lujoso trasatlántico.
de 23,800 toneladas de desplazamiento.

"ORBITA"

Tenemos en este buque espléndidos camarotes vacantes para primera y segunda clase y excelente acomodo para tercera clase. Saldrá fijamente el 5 de Enero, para:

LA CORUÑA, SANTANDER, LA PALLICE, ROCHELLE y LIVERPOOL

COMODIDAD, CONFORT, RAPIDEZ Y SEGURIDAD

PROXIMAS SALIDAS
Para ESPAÑA, FRANCIA e INGLATERRA.

Vapor ORBITA, 5 Enero.
Vapor ORCOMA, 19 Enero.
Vapor ORITA, 16 Febrero.
Vapor ORDUÑA, 11 Marzo.
Vapor OROPESA, 23 Marzo.
Vapor OROYA, 6 Abril.
Vapor ORCOMA, 17 Abril.
Vapor ORITA, el 18 de Mayo.
Vapor ORDUÑA, el 5 de Junio.
Vapor OROPESA, el 22 de Junio.
Vapor ORBITA, el 31 de Julio.

Para COLON, puertos de PERU y de CHILE y por el ferrocarril Trasandino a Buenos Aires.

Vapor ORITA, 2 Enero.
Vapor ESSEQUIBO, 3 Enero.
Vapor EBRO, 31 Enero.
Vapor OROPESA, 6 Febrero.
Vapor OROYA, 20 Febrero.
Vapor ESSEQUIBO, 28 Febrero
Vapor ORCOMA, 6 Marzo.
Vapor ORTEGA, 20 Marzo.
Vapor EBRO, el 28 de Marzo.
Vapor ORITA, el 3 de Abril.
Vapor ORDUÑA, el 24 de Abril.

Para NUEVA YORK

Salidas mensuales por los lujosos trasatlánticos, EBRO y ESSEQUIBO. Servicio regular para carga y pasaje, con trasbordo en Colón a puertos de Colombia, Ecuador, Costa Rica y Nicaragua, Honduras, Salvador y Guatemala.

DUSSAQ Co., Ltf.
Oficios 30. Teléfono A-6540
A-7218.

VIAJERA ANTILLANA S. A.

Vapores "CAYO CRISTO" y "CAYO MAMBI"

El vapor Cayo Cristo, saldrá el viernes día 24 para Nuevitas, Gibara, Puerto Padre, Antilla, Banes, Nipe, Baracoa, Guantánamo, Caimanera y Santiago de Cuba.

Próxima salida: VIERNES 24 de Diciembre de 1926
Pídanse tipos de fletes e informes a
LUIS F. DE CARDENAS
Edificio Calle, Departamentos: 310, 311, 312, 313
Teléfonos: A-4802.—A-1059. Habana
12159 3d 6

AVISO AL COMERCIO
VIAJERA ANTILLANA
S. A.

SERVICIO REGULAR DE VAPORES A LA COSTA NORTE DE CUBA POR LOS
VAPORES "CAYO CRISTO" Y "CAYO MAMBI"

Clasificados por el Lloyd Inglés con la letra 100-A-1: NUEVITAS, GIBARA, PUERTO PADRE, VITA, ANTILLA, (BANES, NIPE Y MAYARI) BARACOA, GUANTANAMO (CAIMANERA) y SANTIAGO DE CUBA.

Por acuerdo de la Directiva de esta Empresa a partir desde esta fecha se concede una rebaja del 50 por ciento, sobre el flete que actualmente se está cobrando a los puertos arriba mencionados.

Pídanse informes a su Consignatario:
LUIS F. DE CARDENAS
Edificio Calle, Oficios 12, Deptos. 310, 311, 312, 313. Teléfonos A-1059, A-4802.
12699 15 d

M.E.C.D. 2016

CORRESPONDENCIAS E INFORMACIONES DE PROVINCIAS

CAIBARIEN AL DIA

La Velada Literaria de los Caballeros Católicos.—La fiesta Rotaria en el Gran Hotel Comercio.—Los festejos a María Inmaculada.—La inauguración de la Sociedad Caballeros Católicos.—La Velada.—El baile.

LA VELADA EN EL TEATRO FAUSTO

La velada literaria celebrada en este coliseo, con la cual iniciaron su primer acto social los Caballeros Católicos de esta villa, resultó espléndida y el acto revistió los más bellos caracteres artísticos, sentando un precedente de grata complacencia.

El programa anunciado se cumplió en todas sus partes y aquella pléyade de simpáticas y bellas damitas y distinguidos jóvenes que tomaron parte en la fiesta, fueron delirantemente ovacionados, como si se tratara de una representación por artistas de primer orden.

La parte cómica, a cargo de los señores Víctor Maquieira, Norberto Gutiérrez, Claudio Crespo y otros jóvenes, estuvo admirable.

La parte de canto a cargo de las distinguidas jovencitas Esther Munárriz, María Vega, Adriana y Matilde Cazabón y las monísimas señoritas Duyos, superiorísimas.

Varias de estas jóvenes tomaron parte en los números de conciertos, interpretando varias pizeas de autores extranjeros, rayando a inconmensurable altura. Asistieron también en el piano el doctor Armando Raggi y el profesor señor Félix Arteche.

Las familias y el público que llenaban completamente el coliseo de María Escobar, prodigaron ruidosos aplausos, quizás los más espontáneos que se hayan ofrecido en espectáculo de esa índole.

La velada constituyó un ruidoso éxito y el primer triunfo de la naciente institución próxima a inaugurarse.

Mi felicitación a los intérpretes y componentes de la Sociedad Caballeros Católicos.

LA FIESTA ROTARIA

Esta prestigiosa institución rotaria celebró un grandioso festival en el Gran Hotel Comercio la noche del sábado último, con motivo de premiar la meritoria labor de las simpáticas y bellas damas rotarias acerca de la tómbola efectuada meses anteriores, de que dí cuenta en una de mis correspondencias, para robustecer los fondos del dispensario local para niños pobres y el desayuno escolar, otra institución nacida al calor del magisterio público.

Aspecto del Salón de la Sociedad Caballeros Católicos el día de su inauguración.

Soberbia, espléndida por todos conceptos quedó la comida-baile, a la cual asistió lo más granado de la sociedad de villa blanca.

Hasta altas horas de la noche se bailó, resumando una de las más simpáticas fiestas organizadas por el Rotary Club de Caibarién.

LOS FESTEJOS A MARIA INMACULADA

Por motivos de llevarse a cabo la inauguración del edificio social de los Caballeros Católicos, los festejos a María Inmaculada, fueron transferidos para ayer 12 de diciembre, en lugar del 8 como anualmente se han verificado en esta villa.

Con el novenario, comenzado días antes, y la solemne salve cantada con acompañamiento de orquesta, el sábado último, dieron principio esos festejos que anualmente han sido un acontecimiento.

La parroquia, así como el altar mayor, decorado primorosamente por las entusiastas y devotas Hijas de María, bajo la dirección del reverendo padre Constantino Ugalde C. P., vistió sus más preciadas galas.

El aspecto del templo era encantador.

Una vez rezado el santo rosario y la novena, el reverendo padre Alberto C. P. pronunció un bellísimo sermón.

Acto seguido la salve, y cánticos a la Purísima.

LA MISA DE COMUNION GENERAL

El domingo a las seis y media de la mañana, comenzó a cumplirse el programa de los festejos, que también lo era de los Caballeros Católicos.

En esta misa se acercaron al Santísimo todas las Archicofradías, comulgando gran parte de los asociados de la naciente institución católica.

A las 8 de la mañana, misa solemne, con acompañamiento de orquesta. En ella se juraron las banderas cubana y la de los Caballeros Católicos.

El reverendo padre Merino O. F., párroco de Placetas, fué el encargado del panegírico de la Virgen, cuyo sermón dejó gratos recuerdos en los asistentes que ocuparon materialmente el templo.

LAS BANDERAS

Una vez terminada la misa solemne, los Caballeros Católicos de Placetas, invitados expresamente, los de Caibarién, y todos los concurrentes a la inauguración del edificio, se dirigieron a la sociedad, y a los acordes del Himno Nacional, las banderas cubana, enseña de la patria y la de los Caballeros de la religión fueron izadas hasta lo último del mástil donde orgullosas flamean.

LA BENDICION DEL EDIFICIO

Una vez cumplido el sagrado deber, toda la concurrencia se trasladó al interior del edificio, donde fué recibida por la directiva en pleno.

El acto de la bendición del local estuvo a cargo del reverendo padre Constantino Ugalde, C. PP., Capellán de los Caballeros, y una de las más fuertes columnas de la institución social.

Acompañaba al referido sacerdote en la ceremonia de la bendición, el reverendo padre Alberto, C. P.

Una vez terminada la ceremonia, se sirvió a la concurrencia exquisito ponche, dulces y licores. En este acto consumió el primer turno de la oratoria el reverendo padre Constantino Ugalde, quien con un bellísimo discurso hizo alusión a las sociedades hermanas, Colonia Española, Liceo, Recreo de Artesanos, brindando por la prosperidad de todas. Fué muy felicitado.

Siguióle el reverendo padre Alberto, leyendo una composición poética escrita expresamente por él para esta inauguración. Fué aplaudido.

Tocóle el turno a nuestro orador, al querido doctor Julio H. Smith. Decimos nuestro porque el doctor Smith es una de las más fuertes autoridades de los Caballeros Católicos, nos ha hecho nacer una simpatía extrema hacia él, origen de sus sapietnísimos consejos, su virilidad católica, su estoicismo inquebrantable jamás, y cada día más fuerte en el entusiasmo y con más amor sostiene la integridad católica.

El doctor Smith estuvo inspiradísimo en su discurso.

La aglomeración de la concurrencia, que apenas podía moverse del mismo sitio que había conquistado en principio, nos impidió tomar los nombres de las bellas damas y damitas que concurrieron al festival.

EL BANQUETE A LOS CABALLEROS DE PLACETAS

A las doce del día, en el Gran Hotel Comercio, se celebró un espléndido banquete de honor a los Caballeros Católicos de Placetas, en justa correspondencia a la invitación que hicieran éstos a lo sde esta villa en meses anteriores, cuando la jura de la bandera en la simpática villa de Placetas.

El menú de lo más exquisito, denotando el buen gusto del Gran Hotel Comercio, en estos festivales.

A la hora de los brindis, hablaron el doctor Posada Recio y el reverendo padre Merino, párroco de Placetas y Capellán de los Caballeros de aquella villa hermana.

Los oradores fueron muy aplaudidos por los comensales.

Después del banquete, los visitantes fueron llevados al Yacht Club, donde se les hicieron honores y se les paseó por la villa blanca, abandonando ésta gratament eimpresionados.

LA PROCESION DE LA PURISIMA

A las cinco y media, hora anunciada, salió de la parroquia la procesión, llevada en hombros de las Hijas de María, la bellísima imagen de la Inmaculada.

Abría la marcha el colegio Champagnat, con sus profesores.

Asociaciones de la Pasión de Nuestro Señor Jesucristo, recientemente formada por el reverendo padre Constantino Ugalde.

Archicofradías del Sagrado Corazón de Jesús, señoras y caballeros.

Las Hijas de María.

Los Caballeros Católicos.

Y a continuación la banda de música y el pueblo.

Recorrió la procesión varias calles, aunque intransitables por su mal estado, a la cual iba agregándose gran parte del público, presentando el acto más imponente que se ha celebrado en esta villa.

Puede decirse que esta fiesta y la del Sagrado Corazón en Junio de este año, son dos actos religiosos que no admiten comparación desde tiempo inmemorial.

El Rvdo. P. Constantino Ugalde, C. P. hizo una oración solemne, cerrando con broche de oro los festejos a María Inmaculada.

LA VELADA Y EL BAILE

Serían proximamente las ocho y media de la noche de ayer, cuando se abrieron los salones de nuestra Sociedad Católica, para cumplir el programa inaugural en su término.

Consistían los números de la velada:

Overtura, Piano: señoritas Dulce M. Trimiño y M.' Díaz.

Canción "Cruz de Guerra", por la señorita E. Munarriz.

Monólogo: ¿Con quien hablo? por Elaudio Crespo.

Número de piano uor la señorita D. Bartlett.

Canción: "Audaz", por la señorita Matilde Cazabon.

Monólogo por el joven Norberto Gutiérrez.

Coros de Aldeanos y Aldeanas.

Canción por la señorita María Vega.

Coro de las Adas, por las niñas del Apostolado.

EL BAILE

Acto seguido comenzó el baile tocándose seis piezas.

Hermosas y ricamente ataviadas señoras y señoritas, de lo mas selecto de la sociedad de Villa Blanca, destacabánse en el salón, siendo tan inmensa la concurrencia que, como en la mañana, nos fué difícil recoger en el carnet los nombres.

En resumen: la Sociedad Caballeros Católicos de Caibarién, han escrito su primera página en la historia social, dejando gratos recuerdos, imperecederos en la concurrencia.

En nombre del DIARIO me permito hacer llegar hasta los Directivos de la Sociedad la mas sincera felicitación por el éxito alcanzado, muy especialmente al Rvdo. P. Constantino Ugalde C. P., incansable luchador, porque mas que a ninguno a él le cabe la gloria de haber sido el organizador de esa Sociedad que hoy figura en primera línea entre las prestigosas de la villa blanca.

El Corresponsal.

MATANCERAS

1914-1926

Bodas de seda.

La festejaban a los doce años de casados, en la fecha del diez y ocho de Diciembre, con gran dinner en el Hotel París, los esposos Humberto de Cárdenas y Berta Pina.

Esplendorosa esa fiesta.

Que era el homenaje cálido y sentido que ofrecían a ese matrimonio sus amigos de la sociedad de Matanzas.

Leader de nuestros salones, de las más caracterizadas leaders la señora de Cárdenas, nadie como ella y su esposo, con más justos títulos, con más merecimientos para recibir la prueba de alta estima que ese día se les ofreció.

Hablé en vísperas de esa comida, varias veces en estas "Matanceras" y por mucho que auguramos la brillantez de ese homenaje, resultó pálido cuanto con posterioridad se dijo a su lucimiento y a su auge.

En número de sesenta, entre matrimonios y parejas de jóvenes y muchachas, nos sentamos a la mesa del Hotel París en la noche del Sábado, los más íntimos de Berta Pina y Humberto de Cárdenas.

Dispuesta la comida en el patio sevillano del París, la inclemencia del tiempo, obligó a celebrarla en uno de los salones de la casa, que expresamente fué dedicado para el acto.

Una gran mesa en forma de U abarcaba toda aquella sala, ocupando los puestos de honor, los festejados que tenían a su derecha e izquierda respectivamente a los esposos Oswaldo Gou y Zoila Delgado y Panchitica Morales y Delio Luque.

El Administrador del National City Bank, Fernando J Cancio y su señora la elegante dama Teresa Rubio, con Mr. and Mrs Solomon, completaban la cabecera de la mesa.

Se erguía en esa parte de ella, frente a los homenajeados, un gran corbeils, donde las rosas Lily Hidalgo combinadas con blancas hipomeas y pequeños lazos de cinta verde, formaban el más atractivo conjunto.

Cuatro mas de esas corbeils distribuíanse en la mesa, uniéndose unas a las otras por una guirnalda de rosas.

Bajo la dirección este adorno floral, de Nena Zabala de Parra. puede ella felicitarse del lucimiento que tuvo.

El Son "La Sonora" con su Director Valetín Cané, tenía a su cargo el programa de baile, ejecutando los más lindos foxs, las danzas más en boga y los sones que privan y seguirán privando entre nuestra juventud, por su criollísimo sabor.

Pasadas las diez ocuparon los comensales sus puestos en la mesa.

Dije ya los que ocupaban la presidencia de ella, y continuaré mencionando entre los matrimonios, a Benilde Peralta y Mariano Algarra, Nenita Escoto y Fidencio Sánchez, Lolita González y Florencio Calderón y Candita Heydrich y Manolo Estrada.

Rosita Sardiñas y Manolo Zapico, Waldemar Sxhweyer y Rosa Cuní y Armando Estorino y Susana Simpson, completaban el grupo de los matrimonios.

Faltaron varios a la fiesta

Los esposos Cruz-Peralta, por continuar enferma Marina, quien se ha prescripto por el doctor Ortiz Coffigny, el más absoluto retraimiento los esposos Rodríguez Casares-Morales Pasalodos, por haber perdido este el tren de Unión y los esposos Urioste-Gracia, por continuar también enferma Nenita, y serle imposible abandonar el lecho

Otros matrimonios matanceros, comprometidos con anterioridad con amigos de la sociedad cardenense, para el homenaje que allí se rendía a Humberto Villa y su esposa Leonor Giró tuvieron que faltar al París el sábado.

He aquí ahora las parejas de solteros.

Charo Menocal y Raúl Cuninghen, Carmita Cabarrocas y Juan Tapanes, Nenita Cancio y José M. Díaz, Petit Lovio y Juan Giscard, Gisela Gou y César Fernández, Ondina Muñoz e Isabel Obias, Aiza Gou y Augusto Ostertag, Rossy Solomón y Rafael Díaz, Margarita Heydrich y Alfredo Febles, Dulce Velunza y Eduardo Alfonso, Nena Vega y Tomás Yanes, Eofía Onetti y Juan M. Prendes, Gloria de Armas y Jorge Jorge, María García Vega y Julián Guerrero, y Susy Estorino y el Teniente Cadenas.

Jaime Marzol y Berta Morales, que tenían separados sus cubiertos para esa ágape, se vieron imposibilitados de ir, por la gravedad que aqueja a la señora de Junco, muy estrechamente ligada a ellos por lazos de amistad.

Tenía el Cronista de compañera, a la organizadora de aquella fiesta, a la simpática y muy distinguida señorita Amparo Cuninghen, que recibió de todos esa noche. las más entusiastas felicitaciones.

No hubo brindis en la comida.

Pero se abrieron a los postres, los regalos, que de seda todos, ya que de seda eran las bodas que esa noche festejaban Humberto y Berta, siendo muchos de ellos, ocurrencias felecísimas de sus amigos.

Todos con el sello de la más extrema ridiculez.

Corbatas, pañuelos, bandas ,bolsas de mano, abanicos, etc, etc, invitaban a la risa más grande,

Como toda comida del Hotel París, obtuvo las celebraciones más grandes el exquisito Menú ofrecido en ella.

La fama tan justamente conquistada por esa casa de Zabala, se robustece cada vez más, haciendo que se proclame como la primera de Matanzas su excelente cocina.

Hasta pasadas las dos se bailó en los salones del París, recibiendo Humberto de Cárdenas y Berta Pina las pruebas más afetuosas de sus amistades.

Evocaba el Cronista en aquella comida, dos lustros y medio después de los esponsales de la simpática pareja, aquella otra noche del dieciocho de Diciembre de mil novecientos catorce, en que casó Matanzas a una de las soberanas de su belleza, con quien en aquel entonces pertenecía a esa sociedad elegante de la Perla del Norte y se contaba entre sus más populares y queridos miembros.

Doce años han pasado y aun conserva el Cronista, fresca en la mente, la visión de aquella novia, linda entre las más lindas de las de aquella época, reina entre todas las que reinaban en nuestro Liceo por aquellos años.

Bodas suntuosas fueron en ese mil novecientos catorce, las del doctor Humberto de Cárdenas y Gou y la señora Berta Pina y Hernández.

De la Habana para asistir al acto vino un gran concurso de la élite social y entre otras figuras que recuerdo, viene a la pluma el nombre del gran cirujano ya fallecido Raimundo Menocal, que con sus hijas María Luisa y Ana María concurrieron al ceremonial de la Catedral.

Entre los testigos de ese contrato matrimonial se contó al general Mario G. Menocal y el general José Miguel Gómez.

Doce años han pasado lo repito, y la belleza de Berta Pina, belleza magnífica, continúa en una primavera, en una aurora que parece no tener eclipse

La bella flor de ayer sigue siendo la bella reina de hoy.

Por sus simpatías, por su gracia, por su afabilidad y por su don de gentes exquisito es la señora Berta Pina de Cárdenas, leader de las lealers matanceras.

Con estas gratas memorias, con esta evocación, que también con las fechas que encabezan este reseña, voy a poner punto final, a las mal hilvanadas líneas de esta descripción de lo que fué esa comida del sábado en el Hotel París.

Un grande sincero y lucido homenaje, al elegante matrimonio que disfruta entre nosotros de tan grandes simpatías.

EL BAILE DEL TENNIS

Fiesta animadísima esa con que despidió el año la sociedad de la Playa de Bellamar.

Baile de los casados se tituló esa soiree.

Porque era manera de correspondencia del que ofrecieron en el pasado verano allí mismo, los solteros que frecuentamos el Tennis.

Organizó la fiesta, como organiza todo cuanto allí se ha celebrado hasta hoy, la Directora de la Institución, la señora Margarita Heydrich viuda de Peralta, secundada eficazmente por señoras y señoritas de la Directiva.

Y a fe que en ésta como en todas las demás triunfó la gentil Directora ruidosamente.

Desde el decorado del Club, que aparecía aquella noche, anticipándose a las fiestas pascuales, con campanas de papel rojo, con las hojas tradicionales de boj, y teniendo como colores en el adorno, ese rojo y verde que es color de Navidad, hasta la exquisita cena que se sirvió a las doce, todo, todo mereció elogios justísimos para la señora Heydrich y sus compañeras.

La orquesta del Maestro Aniceto Díaz, contratada por el Tennis amenizó la fiesta.

Tocó Aniceto y sus huestes en ese baile como no pudiera mejorarlo nadie.

Le hicieron repetir todas las piezas.

Y en los sones, hasta dos veces tubo que prolongarlos a instancias de la juventud.

Preparadas en la gran terraza las mesitas para la cena, fueron ocupadas a las doce, por los diferentes parties que se improvisaron entre los concurrentes.

Parties que eran muchos de ellos de más de doce parejas.

Figuró el Cronista en el que se contaban con Rosa Elena Lecuona, Lucía Estrada, Sarah Obias, Renee Riera, y los esposos Manolo Estrada y Candita Heydrich.

Lucía la señorita Obias en esa fiesta una capa en brocado de oro que llamaba a todos la atención, denunciando a gritos su factura parisina.

De negro, muy interesante Rosa Elena Lecuona, en cuyos ojos parecían reflejarse las azules aguas del mar que a pocas varas del Club, rompían en la arena sus copos de espuma.

Otro party muy animado era el de los Oficiales del 24 de Febrero que tenían de compañeras a Petit Lovio, Susy Estorino y Carmita Cabarrocas.

Y así lo mismo el de la Presidenta del Tennis, señora Beracierto de Amezaga, en el que se contaban las señoras de Estorino y el señor Estorino, la señora viuda de Menocal, Conchita Otero, el Magistrado Moré, y Benilde Peralta y Mariano Algarra.

Destacábase airosa en una mesa de la terraza la bella dama Clara Luisa Meyer de Solaun, uqe rompía el retraimiento que hasta ahora la tuvo en su hogar, sucesivos lutos de familia.

En otros parties, los esposos Gou-Delgado, la viudita de Peralta con el doctor Febles, y las parejitas interesantes que formaban Alfredo Lima y Consuelo Miranda, Nena Duarte y Albertico Guiral, Graciela Carballo y Vitin Garay y Rossy Solomón y Rafaelito Díaz.

Alrededor de Charo Menocal y Raúl Cuninghen anotó el Cronista las siguientes parejas: Ondina Muñoz y Manolo González Corza, Gloria de Armas y Bernardo García, Aixa Gou y Armando Artamendi y su hermana Gisela con Céser Fernández.

De las meses más animadas era la de las señoritas Urrechaga, Alicia y Carmita, donde florecía la belleza soberana de Babyta Gundie, y las dos lindas hermanitas María Berta y Graciela Amezaga.

El general Monteverde, nuestro Cónsul de España actualmente acompaña a las lindas jovencitas entre el grupo de los Fonte, Lecuona, Zapico Yanes etc, etc.

Las señoritas Velunza, las señoritas Moré, Pérez Chausa, Quesada, Miranda, completaban esa concurrencia numerosísima a la fiesta del domingo en el Tennis.

Auguramos este éxito a ese baile de los casados, porque fiesta del Tennis, es como bandera de simpatías, atracción de la juventud, cita de los elementos de más alto relieve en Matanzas.

El excelente Menú de esa cena, que ofrecieran los matrimonios del Tennis en su fiesta, era de fiambres todo.

Pavo, galantina, jamón, con una ensalada de frutas, que salida de manos de las Heydrich, Candita y Margot, fué por todos celebradísima.

La sirvieron en pequeñas cestas hechas de la corteza de las toronjas con pequeños lazos rojos en su centro.

Ponche de champagne, refrescos, cafés, dulces y pastas completaron el obsequio que fué espléndido en ese baile.

Se repartieron además mil chucherías entre las damas, las señoritas y los caballeros.

Hubo para estos últimos, boquillas, carteras, pitilleras, dijes, etc.

Lindas muñequitas, abanicos, bolsas y fetiches tocaron a las damas y a las señoritas entre las que se rifó el magnífico estuche de bombones regalo de los señores Villa y Zaballo.

También una pulsera, regalo de la casa Esquerré entró en el sorteo.

Bien entrada la noche, cuando una luna pálida que cubría con manto de plata el gran lago de nuestra bahía, derramaba sobre la casita del Tennis sus ténues reflejos, iniciabáse el desfile en la fiesta, y corrían veloces las máquinas que devolvían a Matanzas a las familias que fueron gala de ese baile.

La Playa, queda solitaria, pero orgullosa de contar frente a su mar ese Club de la Gentry matancera, que desde hace un año que se inauguró da contínuos motivos a la Crónica para dedicarle notas como esta.

En vísperas de elecciones el Tennis, se barajan nombres de las personas que ocuparán los cargos en la Directiva.

Todo lo que sea adelantar esos acontecimientos, caería en indiscreción que rehuyo.

... LA BODA DEL LUNES ...

Ceremonia nupcial que une para siempre con los más dulces lazos. a una parejita tan interesante, tan simpática, y tan distinguida como Mercedita Rodríguez y Casimiro Giscard.

En plena tarde esa boda.

Que se fijó para las seis p. m. en la residencia de los esposos Rodríguez-Brito, padres de la adorable fiancee.

Con carácter íntimo, por expreso deseo de los novios, se llevó a efecto esa boda en la que fungía el Cronista, aparte la misión social que lo lleva muchos de esos actos, como testigo del acto religioso, por parte del novio.

Hechas las invitaciones entre familiares los más allegados, y amigos los más íntimos de Mercedita y Casimiro, a las seis estábamos todos en la aquella casa de la calle de Zaragoza, contigua a la de los Artamendi, donde fué levantado el altar ante el que pronunciaron sus juramentos los felices desposados.

Bella y buena Mercedita Rodríguez, joven, inteligente, muy culta, muy ilustrada, y perteneciente a familia antigua y prestigiosa de esta sociedad, sus esponsales tan pronto fueron anunciados por la Crónica despertaron las mayores simpatías.

Casimiro Giscard, caballero muy correcto, que pertenece al alto comercio matancero, donde ha dado pruebas palpablas de su capacidad y sus arrestos, levantando esa casa de la Calzada de Terry de la que él es Gerente, goza en nuestros mejores círculos de afectos y consideraciones que ha sabido bien ganarse.

Su unión con una joven de las cualidades y los méritos de la señorita Rodríguez, tenía que ser como fué, un acto de general regocijo.

Destacábase en la antesala de la casa de los padres de la novia, el tumulto de flores y de tules, en que aparecía a la pálida luz de los cirios, la imagen del Sagrado Corazón.

Fué la pareja puntual a la cita que se daban en el altar.

Dando el reloj la última campanada de las seis aparecía Mercedita en el dintel del Gabinete del que salió triunfante para llegar hasta el hombre que reina en su corazón.

Daba el brazo la señorita Rodríguez al padrino de la boda, el distinguido joven Juan A. Giscard, hermano del novio.

Seguía este después llevando del suyo a la madrina, la respetable dama Isabel Brito de Rodríguez.

Bella, más bella que nunca Mercedita, realzaba sus naturales encantos, con la suntuosidad de una gran toilette.

Modelo parisiense traido por su hermana la señora de García Gómez Mena que acaba de llegar de Europa. Bordado en perlas la robe, eran de perlas también los cabuchones que marcaban el talle y regocijan graciosamente la falda de los lados.

Un manto precioso de encajes de Bruselas ceñíase a las sienes con una diadema de menudos azahares prolongada en forma de corona.

Muy lindo el ramo de bodas era de botones de rosas perla de Cuba y pequeños ramos de hipomeas que se entretejían en una cinta de gasa de plata.

Lo cedió la señorita Rodríguez después de sus bodas, a la señorita Aurora Gicard, que con traje de boi de rose, era saludada por todos sus amigos, a su regreso de París.

Puso a su vez Aurora en manos de la señora de Giscard, el ramo de torna boda, todo de rosas Mina Truffin.

Escogidas expresamente esas flores, por en el mismo trono era el traje de viaje con que abandonó a Matanzas la gentil desposada.

En automóvil partieron felices los, novios, rumbo a la Habana, donde en un apartamento del Hotel Cecil, pasaron estos primeros días de su honey moon.

Suscribieron el acta religiosa en calidad de testigos, por Mercedita el ilustre Senador Manuel de Vera Verdura, el Fiscal de esta Audiencia, doctor Vivente Tejera y el notable médico doctor Filomeno Rodríguez.

Firmamos por Casimiro, el Teniente Tirso Mesa, el señor Paco García Gómez Mena y el Cronista.

Del acti civil fueron testigos el señor Ricardo Rossié y el doctor Porfirio Andrew.

Un exquisito lunch fué servido a la concurrencia a esa hora de la media tarde.

Dulces y pastas alternaban con el rubio licor de la Viuda de Cliquot que se apuraba en las copas, en brindis que eran todos por la felicidad y la dicha de tan simpática pareja.

Recuerdo entre la concurrencia, reducida al grupo de familiares y amigos más íntimos, a las señoras María Buria de Vera Verdura, Nena Rescalvo de Tejera, Consuelo Chacón de Andrew, Lolita Cuní de Almirall, María Elvira de Vera de Alfonso, Mercedes Rodríguez de Chabarrocas, Isabel Rodríguez de Rossié y Adelaida Giscard de García Gómez Mena.

Vestía de rojo Adelaida, haciendo resaltar más su belleza criolla, que tanto ha llamado la atención en París.

Sus negros ojos resaltando sobre el moreno cutis en que brilla con deslumbradora blancura las perlas de su boca la proclamaron en Francia como a Ana María Menocal, como a tantas otras bellezas cubanas que pasaron por la Villa Lumiere, reina entre las reinas de las hermosura.

Formando trinidad encantadora con Carmita Cabarrocas y Petit Lovio, estaba en la boda Aurora Giscard.

Y complementando la concurrencia, el distinguido grupo de caballeros, entre los que recuerdo a los señores Sandoval, Ribeau, Viñas, Almirall, Alfonso y Roszié.

El doctor Porfirio Andrew, el Senador Vera Verdura, el Fiscal Tejera el doctor Filomeno Rodríguez, el Teniente Mesa, y los señores Ismael Obias, Paco García y Cabarrocas.

Hacían los honores a sus invitados los esposos Brito-Rodríguez, deshaciéndose en atenciones con todos, en cuya tarea los auxiliaba su bella hija la señora de Rossié.

De regreso de la Capital se instalarán los esposos Giscard-Rodríguez en la bonita casa de la Calzada de Tirry, contigua al Hotel París que es propiedad de don Lorenzo Xabala.

Casa que han alhajado con todo gusto y todo confort.

Horas después de la boda, reunían los hermanos del novio en gran dinner en el París, a un grupo de sus amigos.

Falté a esa comida a la que estaba invitado, porque solo tratándose de amigo a quien tanto estima el Cronista como Casimiro Giscard, hubiera quebrantado la prescripción del doctor Estorino, que me ordenara el más absoluto reposo. para estar presente en los instantes de la ceremonia religiosa.

Lleven estas líneas hasta la Habana, donde todo hoy sonrie a esos enamorados mis votos más fervientes por su felicidad, por su dicha, por su eterna ventura.

LA ULTIMA NOTA

Para decir que está ya fuera de peligro, después de unos días que fueron de cruel angustia para sus padres, el pequeño hijo de mis distinguidos amigos los esposos Guillermo Schweyer y Teresa Tió.

Debe la vida, Guillermito, a la gran ciencia, a la pericia inmensa del ilustre doctor Gonzalo Aróstegui.

Varias juntas celebradas por él con médicos de la talla del doctor Inclán, en esa rama de la medicina de la infancia, confirmaron en un todo el diagnóstico dado por Aróstegui, desde los primeros momentos.

La gratitud de esos padres que creían ya perdida la vida de su hijo no tiene límites y así me lo hace saber el Coronel Schweyer, amigo de más alta estima del Cronista.

Vayan en estas líneas con mi enhorabuena a esos padres que ya gozan de tranquilidad y sosiego, y tanto como para ellos al doctor Gonzalo Aróstegui, que una vez más devuelve a un hogar la salud y el bienestar, mi felicitación más sincera.

Manolo JARQUIN.

CARDENENSES

EL MAGNO HOMENAJE DEL SABADO EN HONOR DEL ALCALDE ELECTO

Pasó el homenaje.

El gran homenaje.

Humberto Villa Carrerá, el Alcalde electo de Cárdenas y amigo de mi mayor estimación se vió la noche del sábado agasajado por lo que vale y significa en Cárdenas al rendirle un brillante homenaje los profesionales, comerciantes e industriales.

Fué primero un banquete.

Un suntuoso banquete.

Escenario de ese acto fué el teatro Arechabala, el magno Coliseo de la Quinta Avenida que vistió esa noche sus galas más esplendentes.

Lindo lucía todo!

Encantador!

Daba la impresión al penetrarse en la blanca sala del Coliseo de la Quinta Avenida que era aquello un paraíso de msica, mujeres y flores.

Regio el decorado!

Magnífico!

Guirnaldas de luces y de flores caían sobre los palcos y sobre el proscenio destacándose un letrero lumínico que decía: "El Comercio, la Industria y los Profesionales a Humberto Villa."

De varios ese adorno.

Y los otros trabajos.

La parte lumínica estuvo toda a cargo de José Calvet, el experto electricista que es una garantía en los contratos que hace; la parte floral la dirigió el acreditado Jardín Francés y los otros detalles artísticos que allí resaltaban eran obra de la señora Lola Torres de Leutolet que más de una vez ha demostrado su gusto especialísimo para cualquier adorno.

Además las tarjetas menú.

Fueron hechas en la Habana.

Conrado W. Massaguer, el genial caricaturista y paisano fué el que presentó ese trabajo.

Era de gusto!

Muy bonito.

El banquete fué servido por el hotel Isla de Cuba y es digno de felicitar el señor Martín Mendiola, que quedó admirablemente obteniendo elogios muchos al servir el menú que era el siguiente:

Cocktail de frutas; Crema a la Reina; Filete de Pargo Mayonnaise; Pollo Sauté; Ensalada Tennis; Filete de ternera grillé; Creme Jolly; Café Moca; Tabacos Gener de Luxe; Vinos Hant Sauternes, Marqués de Riscal; Champagne Chauvet Freres.

El acto empezó tarde.

Después de las ocho.

A esa hora hizo su entrada en el teatro el homenajeado Humberto Villa Carrerá, futuro Alcalde de Cárdenes acompañado del señor Vicepresidente de la República.

Se escuchó el Himno.

Que tocó la Banda Municipal.

Luego en la mesa presidencial tomaron asiento el Obispo de Matanzas, Monseñor Severiano Sainz; el Vicepresidente de la República, señor Carlos La Rosa; el Comandante Rafael Carrerá, el Teniente Coronel José Perdomo, Jefe del Distrito Militar; Publio T. Tolón, el actual Alcalde de Cárdenas; el Teniente del Ejército, señor José Cuervo; el Capitán Morales Brodermann; Conrado Massaguer, Francisco Ducassi, Mario Villa, el doctor Ismael Fausto Quinteró, el doctor Gustavo Pérez Maribona, Presidente del Rotary Club de Cárdenas; Enrique A. Barroso, Presidente del Liceo, y Recaredo Robines, Secretario del señor Obispo.

Los comensales muchos.

Pasaban de 300.

Los palcos del teatro veíanse todos ocupados por las más lindas mujeres de nuestra sociedad elegante que fueron a contribuir con sus encantos a esa noche bellísísima de tan grandioso homenaje.

Pocos los brindis.

Solo tres!

Los inició el doctor Gustavo Pérez Maribona quien en nombre de la Comisión organizadora ofreció el homenaje.

Fué aplaudido.

Merecidamente.

Le siguió después el señor Obispo de Matanzas que habló con la elocuencia con que él sabe hacerlo e hizo el resumen el homenajeado que dijo se sentía orgulloso, satisfecho y agradecido de aquel homenaje que se le ofrecía y que estaba dispuesto a hacer por Cárdenas cuanto fuere necesario en pro de su bienestar y progreso y que pedía la cooperación de todos los elementos sin distinción de clases ni partidos.

Fué ovacionado!

Con entusiasmo!

De allí al Liceo al espléndido baile de gala que las sociedades todas de Cárdenas ofrecían al Alcalde electo.

Se llenó el Liceo!

No se cabía!

La sociedad cardenense en pleno estaba congregada en aquel recinto que lucía precioso.

Era todo regocijo!

Un cuadro de belleza!

La orquesta de Maxim, reforzada y bajo la batuta del inteligente violinista señor Miguel Trujillo se lució admirablemente.

Tocó lindos foxs.

Y sones de actualidad.

Noche de placer tan grande pocas veces recuerdo haberla visto ante mis ojos.

Tarde dejé el Liceo.

Muy tarde!

El baile continuaba y no obstante la hora avanzada de la noche Humberto Villa Carrerá, el Alcalde electo de Cárdenas, aun se veía entre agasajos.

Ahora una felicitación.

Que no podría silenciar.

Es para la Comisión organizadora del acto que puede sentirse satisfecho de su éxito.

Triunfaron en su labor.

Como merecían!

LAS FIESTAS ROTARIAS DE COLON

Cuanto qué decir!

Cuánto qué contar!

Han pasado ya varias horas de mi viaje a Colón el domingo y aun paréceme sentir la dicha que vivió en mi alma de cronista y en mi corazón de humano, en ese día que pasé en la hospitalaria villa.

Hablé ya de las fiestas.

Solo me resta el baile.

Después de un banquete rotario que me fué deliciosísimo y de rendir a Martí un homenaje floral, bajo una hermosísima luna de diciembre y a los acordes del Himno Nacional, pasaron al Liceo, a ese Liceo colombino, moderno, simpático, coquetón, con un sello de refinada distinción.

Estaba ya repleto!

Lleno todo!

Su Presidente el doctor José Manuel Gutiérrez, alma mater de esa Sociedad y Alcalde electo de Colón, nos prodigó allí atenciones inmerecidas.

Qué baile!

Cuánta mujer bonita!

La orquesta cardenense de Peraza se lució admirablemente, siendo muy aplaudida al tocar sus bailables.

Gustó a todos!

Se decía!

Varias horas estuvimos los cardenenses disfrutando de ese baile hasta la una y media de la madrugada que se dió la señal de retirada.

Entonces las despedidas.

Adiós de afectos.

Cada hija e hijo de Colón parecían entregarnos su corazón como diciéndonos que nos daban sus simpatías.

Cómo olvidar a Colón?

Imposible!

Francisco González Bacallao.

BAYAMESAS

Diciembre 20.

EL "BAYAMO TENNIS CLUB"

Esta simpática Asociación deportiva ha celebrado elecciones de Junta Directiva para el año entrante. Han resultado electos:

Presidente: Señorita Carmen Conde de Durán.

Vice: señorita Nena Selva.
Tesorero: señor Juan Castillo.
Vice: señorita Virtudes Sabater.
Secretario: señor Joaquín Gómez.
Vice: señorita Elvira Bonet.
Vocales: señoritas Herminia Sabater, Rosario de la Guardia, Margarita Serrano, Modesta Vázquez, Gloria Amargós; y señores Pedro de Castañeda, Manuel Plana, Olimpo Fonseca; Emiliano Reyes y Ciro Calas.
Suplentes: señoritas Rosalinao'gu
Suplentes: Srtas. Rosalina Vázquez y Emma Mugica, y señores Romarico de la Guardia y Luis Amargós.

LA CAMARA DE COMERCIO E INDUSTRIA

También ha celebrado elecciones para su Junta Directiva durante el año entrante. Fueron muy animadas y resultaron electos los señores siguientes:

Para Presidente: Antonio Monné Calderín.
Para Vices: Ruperto González y Rafael Hechavarría.
Para Secretario: Alfonso Alert.
Para Vice: José Manuel Fabré.
Para Tesorero: Ricardo Cid Doval.
Para Vice: Pedro Fraixas.
Vocales: Rafael Garcés, Francisco M. León, Andrés Moya, Andrés Landrove, José M. Barreto, Marino Pavón, José Chaud, Valentén Herrán, Enrique García, R. G. Haines, Manuel González A. y Luis Soler Zambrano.
Suplentes: Juan Pons, Vicente Caso, Filiberto Boza, José Selva, F. Corredera y Clemente Limeres

EL CONCURSO DE MATERNIDAD

Con el fin de arbitrar recursos para regalar a los niños concursantes en la forma más apropiada y en abundancia, una comisión de señora, entre ellas Carmen Ibarzábal de Peralta, Elodia Guerra, R. G. Haines y otras igualmente distinguidas, han realizado una colecta entre el comercio, personalidades y entidades de la ciudad, y por último organizaron una verbena pública, que tuvo lugar en el Parque de la Revolución en la noche del día de ayer y que ha dado magníficos resultados.

RECURSOS ELECTORALES

Contra la validez de las elecciones municipales, celebradas el día primero de Noviembre último, ha sido presentado ante el Juzgado de primera instancia de esta ciudad recurso contencioso pretendiendo la nulidad de las mismas, con relación a los 31 colegios electorales de este término. Dirige el recurso el notable abogado doctor Blas A. Domínguez Martí.

El Corresponsal.

PLACETEÑAS

UNA BODA

El sábado día diez y ocho contrajeron matrimonio, ante el Juez accidental de esta villa, señor Gastón de Caturla y García, el correcto joven Francisco Caballero Mora y la agraciada señorita Esperanza Yedra Menéndez, perteneciente ambos a distinguidas familias de nuestra buena sociedad.

Actuaron como testigos, en la ceremonia civil, los señores Ricardo Guardado Marú y José Antonio Cobas.

En el día de ayer, tuvo lugar la ceremonia religiosa de esta unión.

Venturas mil, en su nuevo estado, deseamos a los buenos amigos Esperanza y "Panchito".

DE ELECCIONES

El domingo se llevaron a cabo las elecciones de la progresista y simpática sociedad "Recreo de Artesanos" de esta villa.

Reinando el mayor entusiasmo, y en medio de la más plausible cordura, se deslizó la justa electoral, habiendo depositado sus votos doscientos quince electores.

Reñida y hermosa estuvo la contienda; he aquí el resultado de ella:

Presidente: Mariano Casanova.
Vice: Bernardo López.
Secretario: Horacio Martínez.
Vice: Raúl Pérez.
Tesorero: Alberto Obregón.
Vice: Clemente Rodríguez.
Vocales: Andrés Díaz, Julián Herrada, Aurelio Oliva, Donato López, José Antonio Cobas, Antonio Llerena, Amaro Coca, Felipe Badía, Martín Torres, Rafael Suárez Manríquez.
Suplentes: Clemente Martínez, Waldo Escarrá, Tomás Díaz, Norberto Suárez, Tomás Cardoso.

Dos candidaturas fueron a la lucha; y se puede decir que las dos salieron triunfantes, pues mientras una sacó el Presidente, el Vicesecretario, el Tesorero y cinco vocales, la otra obtenía la Vicepresidencia, la Vicetesorería, la Secretaría y cinco vocales.

Felicitamos a la sociedad, que estimamos ha de recibir beneficios con la elección de esta Directiva, en la cual están representadas las dos tendencias que fueron a la lucha por el Gobierno, en el próximo año de 1927, y a los electos, por el honor que se les ha dispensado.

APELACIONES ELECTORALES

Hoy debe haberse celebrado en la Audiencia de esta provincia las vistas de las apelaciones establecidas por el señor Guillermo Carrillo y otros, contra el resultado de las elecciones efectuadas en este término, el día primero de noviembre próximo pasado.

Teniendo en cuenta lo falso de la base en que se hacen descansar estos recursos, es de esperar que la Audiencia declarará sin lugar los mismos; por lo menos, aquí nadie piensa lo contrario, no habiendo despertado, por tanto, interés alguno dichas apelaciones.

El triunfo del doctor Fernando Fernández Martínez, Alcalde Municipal, y el del doctor Juan Espinosa, Representante a la Cámara, reelecto, es cosa aceptada aquí hasta por los propios adversarios.

José Antonio Cobas,
Corresponsal.

GUANTANAMERAS

Dicimebre 18.

EL ONOMASTICO DEL DIA

Celebran hoy su santo, la señora Esperanza Santa María de Bonilla.

La joven dama Esperanza García de Castellanos Díaz.

La adorable y gentil Esperanzita Vázquez, bella señorita de esta sociedad, hija del querido compañero, don Pepe Vázquez Savon.

Una rubia encantadora, Esperanza Gallart Carcases.

Esperanza Bonilla, Esperanza Domingo, ausente en la Habana, Esperanza Cueto, Esperanza Díaz y Esperanza Martínez Santos.

Felicidades.

EL GRAN BAILE

El 31 en la noche.

Como despedida del año.

En el Liceo, la distinguida sociedad local.

Baile tradicional, que seguramente ha de revivir los faustos gloriosos de su historial tan firmemente unido a la elegancia y a la suprema distinción social.

LA BODA DEL 25

De una parejita muy simpática.

Ella, la culta y espiritual señorita Ana Elisa Domínguez Douseau.

El, un joven muy correcto, el señor José Tamames y Virella.

Boda de amor.

Que pacta la unión de dos seres muy felices.

Motivo delicioso ha de ser para la crónica.

Manolo Reyna.

DESDE GUINES

Diciembre 22.

ARREGLO DE CALLES

Nuestra actual administración municipal a cuyo frente se encuentra el señor Justiniano Reyes, Alcalde p. s., ha dado principio al arreglo y pavimentación de varias de nuestras principales calles, siendo los contratistas de esos trabajos los señores Chester Torance.

Güines: La Directiva de la academia de corte y costura "Parisién Patentada", señora Paquita Serra de Ron (1), a la que acompaña un grupo de sus discípulas.

Aplaudimos esa iniciativa de nuestro Alcalde y esperamos continúe por ese camino mientras esté al frente de los destinos de la administración local.

EN EL CASINO ESPAÑOL

En las últimas elecciones celebradas en el Casino Español de esta villa resultaron reelectos por unanimidad en sus cargos de Presidente y Vicepresidente del mismo los estimados comerciantes señores José Marona y Pedro Urruela Cano.

Celebramos la reelección de esos dos estimados miembros de la Colonia Española de aquí, y esperamos que ellos sabrán dar cima a las obras de reparación y embellecimiento del edificio social hoy paralizadas.

UNA BUENA OBRA DEL CLUB

En una de sus últimas sesiones el Club Rotario de esta villa acordó dirigirse a los Directores de los Centros Escolares de la localidad, pidiéndole el nombre de un alumno de cada aula de los que mejor comportamiento hayan tenido para hacerle un regalo de Navidad en nombre del mismo.

La iniciativa merece ser aplaudida.

El Corresponsal.

M.E.C.D. 2016

VAPORES DE TRAVESIA

COMPAGNIE GENERALE TRANSATLANTIQUE

VAPORES CORREOS FRANCESES
BAJO CONTRATO POSTAL CON EL GOBIERNO FRANCES

TODOS LOS VAPORES DE ESTA COMPAÑIA ATRACAN A LOS MUELLES DE SAN FRANCISCO O MACHINA PARA EFECTUAR EL EMBARQUE Y DESEMBARUE DE PASAJEROS, EQUIPAJES Y MERCANCIAS

PROXIMAS SALIDAS

PARA VERACRUZ:

Vapor correo francés — CUBA, saldrá el 3 de Enero 1927.
" " " — ESPAGNE, saldrá el 3 de Febrero 1927.
" " " — CUBA saldrá el 5 de Marzo 1927.
" " " — ESPAGNE, saldrá el 3 de Abril 1927.
" " " — LAFAYETTE, saldrá el 3 de Mayo 1927.
" " " — CUBA saldrá el 18 de Mayo, 1927.

PARA CORUÑA, SANTANDER Y SAINT NAZAIRE.

Vapor correo francés CUBA, saldrá el 15 de Enero a las 12 del día.

NOTA: El equipaje de bodega y camarote se recibirá en el muelle de San Francisco o Machina (en donde estará atracado el vapor) solamente el día 14 de Enero de 8 a 10 de la mañana y de 1 a 4 de la tarde. El equipaje de mano y bultos pequeños los podrán llevar los señores pasajeros al momento del embarque el día 15 de Enero de 8 a 10 de la mañana.

Vapor correo francés — ESPAGNE, saldrá el 15 de Febrero 1927.
" " " — CUBA saldrá el 17 de Marzo 1927.

PARA CORUÑA, GIJON, SANTANDER Y SAINT NAZAIRE

Vapor correo francés — ESPAGNE saldrá el 15 de Abril, 1927.
" " " — LAFAYETTE, saldrá el 15 de Mayo, 1927.
" " " — ESPAGNE, saldrá el 15 de Junio 1927.
CUBA saldrá el 15 de Julio.

PARA VIGO, CORUÑA, SANTANDER Y SAINT NAZAIRE

Vapor correo francés — CUBA saldrá el 30 de Mayo 1927.
" " — LAFAYETTE, 30 de Junio 1927.

IMPORTANTE

Buena comida a la española. Camareros y cocineros españoles

SESIONES DE CINEMATOGRAFO DIARIAS EN LOS VAPORES DE ESTA COMPAÑIA SEGUN CONTRATO CON LA CASA PATHE

LINEA DE NEW YORK AL HAVRE, PLYMOUTH Y BURDEOS.

En esta Agencia se expiden pasajes por esta línea, para los lujosos y rápidos trasatlánticos franceses PARIS, FRANCE, DE GRASSE, SUFFREN, ROCHAMBEAU, etc. etc.

Para más informes, dirigirse a:
ERNEST GAYE
O'REILLY NUM. — Apartado 1090. — TELF. A-1476.
HABANA.

E 2535 Ind 1 nov

VAPORES CORREOS
DE LA
COMPAÑIA TRASATLANTICA ESPAÑOLA

PASAJE, CARGA Y CORRESPONDENCIA
LINEA RAPIDA AL NORTE DE ESPAÑA
SERVICIO CADA 22 DIAS
PARA CORUÑA, GIJON, SANTANDER Y BILBAO

El rápido vapor ALFONSO XIII, Capitán GIBERNAU, saldrá el 21 de diciembre.

PROXIMAS SALIDAS DE LA HABANA

PARA: VERACRUZ Y TAMPICO: 48 horas de viaje:	PARA: CORUÑA, GIJON, SANTANDER y BILBAO: 9 días de viaje.
Vapor	Vapor
ALFONSO XIII, 10 Diciembre.	ALFONSO XIII, 21 Diciembre.
CRISTOBAL COLON, 1 Enero 1927	CRISTOBAL COLON 12 Enero 1927

LINEA PARA GOLFO MEXICANO
SERVICIO CADA 26 DIAS
PROXIMAS SALIDAS DE LA HABANA
PARA VERACRUZ Y NEW ORLEANS O GALVESTON:

Vapor "MANUEL CALVO" — 3 de Diciembre.
" "P. SATRUSTEGUI" — 28 de Diciembre.
" "MONTEVIDEO" — 23 de Enero de 1927.

LINEA CANARIAS, CADIZ Y BARCELONA
SERVICIO CADA 26 DIAS
PROXIMAS SALIDAS DE LA HABANA:

El vapor MANUEL CALVO, saldrá para SANTA CRUZ TENERIFE, LAS PALMAS, CADIZ y BARCELONA, el día 21 de Diciembre.

Vapor "MANUEL CALVO" — 21 de Diciembre.
" "P. SATRUSTEGUI" — 14 de Enero de 1927.
" "MONTEVIDEO" — 9 de Febrero de 1027.

Estos vapores atracan a los Muelles de la Port of Havana Docks Co. para mayor comodidad de los señores pasajeros y cargadores.

Para más informes, dirigirse a:
MANUEL OTADUY
San Ignacio 72. Apartado 707. Teléfonos A-6588 y A-7900. HABANA.

E 2533 Ind 1 nov

"EMPRESA NAVIERA DE CUBA, S. A."

San Pedro 6. Dirección telegráfica: Emprenave. Apartado 1641.

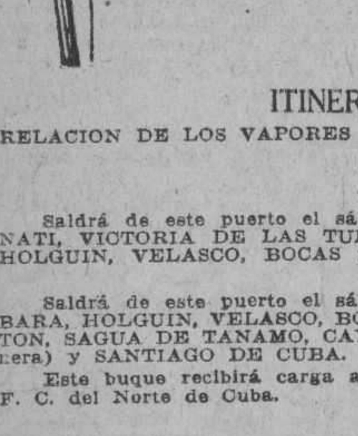

TELEFONOS:

A-5315.—Información General.
A-4730.—Depto. de Tráfico y Fletes.
A-6236.—Contaduría y Pasajes.
A-3966.—Depto. Compras y Almacén.
M-5293.—Primer Espigón de Paula.
A-5634.—Segundo Espigón de Paula.

Y
COMPAÑIA NAVIERA DE CUBA S. A.
OFICIOS, 88.

ITINERARIOS COMBINADOS

RELACION DE LOS VAPORES QUE ESTAN A LA CARGA EN ESTE PUERTO

COSTA NORTE

Vapor ORIENTE

Saldrá de este puerto el sábado 18 del actual directo para NUEVITAS, MANATI, VICTORIA DE LAS TUNAS, PUERTO PADRE, CHAPARRA, GIBARA HOLGUIN, VELASCO, BOCAS y BARACOA.

Vapor GIBARA

Saldrá de este puerto el sábado 18 del actual para PUERTO TARAFA, GIBARA, HOLGUIN, VELASCO, BOCAS, VITA, BANES, MAYARI, ANTILLA, PRESTON, SAGUA DE TANAMO, CAYO MAMBI, BARACOA GUANTANAMO (Caimanera) y SANTIAGO DE CUBA.

Este buque recibirá carga a FLETE CORRIDO para todas las estaciones del F. C. del Norte de Cuba.

COSTA SUR

Vapor LAS VILLAS

Saldrá de este puerto el viernes 17 del actual para CIENFUEGOS, CASILDA, TUNAS DE ZAZA, SANTA CRUZ DEL SUR, MANOPLA, GUAYABAL, MANZANILLO, CAMPECHUELA, MEDIA LUNA, NIQUERO, ENSENADA DE MORA y SANTIAGO DE CUBA.

Vapor EUSEBIO COTERILLO

Saldrá de este puerto el viernes 10 del actual para CIENFUEGOS, CASILDA, TUNAS DE ZAZA SANTA CRUZ DEL SUR, MANOPLA, GUAYABAL, MANZANILLO, CAMPECHUELA, MEDIA LUNA, NIQUERO, ENSENADA DE MORA y SANTIAGO DE CUBA.

LINEA DE VUELTA ABAJO

Vapor ANTOLIN DEL COLLADO

Saldrá de este puerto los días 5, 15 y 25 de cada mes a las ocho de la noche para los de BAHIA HONDA, RIO BLANCO, BERRACOS, PUERTO ESPERANZA, MALAS AGUAS, SANTA LUCIA, (Minas de Matahambre), RIO DEL MEDIO, DIMAS ARROYOS DE MANTUA y LA FE.

LINEA DE CAIBARIEN

Vapor CAIBARIEN

Saldrá todos los sábados de este puerto, directo para CAIBARIEN, recibiendo carga a flete corrido para PUNTA ALEGRE y PUNTA SAN JUAN, desde el miércoles hasta las 9 a. m. del día de salida.

LINEA DE CUBA, SANTO DOMINGO Y PUERTO RICO

SERVICIO DE PASAJEROS Y CARGA
Provistos de telegrafía inalámbrica

Vapor HABANA

Saldrá de este puerto el sábado 18 del actual a las 11 a. m. directo para GUANTANAMO (Boquerón), SANTIAGO DE CUBA, PUERTO PLATA (R. D.), y SAN JUAN (P. R.) retornando por PONCE, MAYAGUEZ, (P. R.) PUERTO PLATA (R. D.) KINGSTON (Ja.) SANTIAGO DE CUBA y HABANA.

De Santiago de Cuba saldrá el sábado 25 a las 8 a. m.

Vapor GUANTANAMO

Saldrá de este puerto el sábado 1o. de Enero a las 11 a. m., directo para GUANTANAMO (BOQUERON), SANTIAGO DE CUBA, SANTO DOMINGO, SAN PEDRO DE MACORIS (R. D.) y SAN JUAN (P. R.), retornando por PONCE, MAYAGUEZ (P. R.), SANTO DOMINGO (R. D.), KINGSTON (Ja.), SANTIAGO DE CUBA y HABANA.

De Santiago de Cuba saldrá el sábado 8 a las 8 a. m.

IMPORTANTE

Suplicamos a los embarcadores que efectúen embarques de drogas y materias inflamables, escriban claramente con tinta roja en el conocimiento de embarque y en los bultos la palabra PELIGRO. De no hacerlo así serán responsables de los daños y perjuicios que pudieran ocasionar a la demás craga y al buque.

AVISO

Los vapores que efectúen su salida los sábados, recibirán la carga hasta las 4 p. m. del día anterior al de la salida y los que lo hagan los viernes, la recibirán hasta las 11 a. m. del día de la salida.

E 2534 Ind 1 nov.

ANUNCIESE EN EL 'DIARIO DE LA MARINA'

LINEA HOLANDESA AMERICANA

Servicio regular y fijo por los novísimos y rápidos vapores Correos Holandeses de 17,000 toneladas, con tripulación española y provistos de telegrafía sin hilos.

"SPAARNDAM"
"MAASDAM"
"LEERDAM"
"EDAM"

El vapor correo holandés

"EDAM"

Saldrá fijamente el 29 de Diciembre.

Para VIGO, CORUÑA y ROTTERDAM
Próximas salidas:

VIGO, CORUÑA y ROTTERDAM.

Vapor EDAM, 29 de Diciembre.
Vapor LEERDAM, 19 de Enero 1927.
Vapor MAASDAM, 9 de Febrero.
Vapor SPAARNDAM, 2 de Marzo.
Vapor EDAM, 23 de Marzo.
Vapor LEERDAM, 13 de Abril.
Vapor MAASDAM, 4 de Mayo.
Vapor SPAARNDAM, 25 de Mayo.

VERACRUZ Y TAMPICO

Vapor LEERDAM, 19 Diciembre.
Vapor MAASDAM, 9 de Enero.
Vapor SPAARNDAM, 30 de Enero.
Vapor EDAM, 20 de Febrero.
Vapor LEERDAM, 13 de Marzo.
Vapor MAASDAM, 3 de Abril.
Vapor SPAARNDAM, 24 de Abril.

Admiten pasajeros de primera clase y de Tercera Ordinaria reuniendo todos ellos comodidades especiales para los pasajeros de Tercera Clase.

Amplias cubiertas con toldos, camarotes numerados para dos, cuatro y seis personas. Comedor con asientos individuales.

PRECIOS DE PASAJES REDUCIDOS. EXCELENTE COMIDA A LA ESPAÑOLA

En esta Agencia se expiden pasajes por esta línea, por los lujosos y rapidos trasatlánticos holandeses ROTTERDAM, LINEA DE NEW YORK A PLYMOUTH, BCULOGNE-SUR-MER Y ROTTERDAM NEW AMSTERDAM, VOLENDAM, VEENDAM, NOORDAM y RYNDAM.

Para más informes dirigirse a:
R. DUSSAQ S. en C.
OFICIOS 24. Teléfonos M-5640 y A-5632.
Apartado 1617
HABANA

A INGLATERRA DIRECTO EN 14 DIAS
"OZEAN LINE"

M|S "RIO PANUCO"

Saldrá de la Habana para Plymouth, y Bremen, el día 21 de Enero de 1927.

CUBA A MEXICO
M|S "RIO BRAVO"

Saldrá de la Habana para Veracruz, Tampico y Galveston el día 27 de Enero de 1927.

LYKES BROS. STEAMSHIP AGENCY, S. A.

Agentes Generales para Cuba

LONJA Nos. 404-408 — Teléfono M-6955

MISCELANEA

PIELES

Se arreglan y reforman. Neptuno 138, altos. Teléfono U-5473. 43756.—29 Dic.

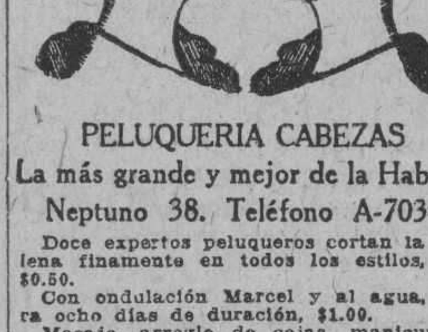

PELUQUERIA CABEZAS

La más grande y mejor de la Habana
Neptuno 38. Teléfono A-7034

Doce expertos peluqueros cortan la melena finamente en todos los estilos, por $0.50.

Con ondulación Marcel y al agua, para ocho días de duración, $1.00.

Masaje, arreglo de cejas, manicure y Shampoo, a $0.50.

Tinturas ENNE Vegetal, la mejor de todas, todos colores, $5.00.

Rizo Permanente Garantizado, para un año y hecho en una sola hora, $15.00 y $20.00.

Servicio a domicilio con puntualidad, por los más expertos operarios de la Peluquería

CABEZAS

E 2519 Ind 1 nov.

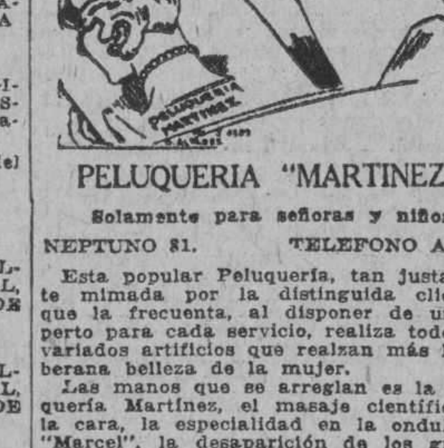

PELUQUERIA "MARTINEZ"

Solamente para señoras y niños

NEPTUNO 81. — TELEFONO A-5039

Esta popular Peluquería, tan justamente mimada por la distinguida clientela que la frecuenta, al disponer de un experto para cada servicio, realiza todos los variados artificios que realzan más la soberana belleza de la mujer.

Las manos que se arreglan es la Peluquería Martínez, el masaje científico de la cara, la especialidad en la ondulación "Marcel", la desaparición de los granos, espinillas, grasa y manchas de la cara por medio del incomparable Astringente "Misterio", el prodigio de la Tintura "Misterio", inofensiva para el cabello, y otros detalles para la belleza, hacen que sea esta peluquería la seleccionada entre todas por la élite habanera.

Neptuno 81 entre Manrique y San Nicolás. Habana. Teléfono A-5039.

Recibimos órdenes del Interior.

63382 31 dic

SEÑORES AGRICULTORES

Tengo el gusto de ofrecerles el mejor Abono conocido, para neutralizar las tierras, como es el Carbonato de cal, con el siguiente Análisis:

Carbonato de Cal . . .	96.00%
Hierro	2.69%
Alumina	44%
Silice	87%

Envasado en Sacos de 200 libras, al precio de $12.00 la Tonelada de 2.000 libras. Informes: J. M. Cuervo. Concha 3. Teléfono I-1601.

2849 7d 17 dc

"LA PERLA"

Animas, 84.—Tel. A-822
Dinero sobre alhajas,
La que menos interés cobra,
Joyas y Muebles
—A como quiera.—

E 2496 Ind 1 nov

M I S C E L A N E A

NECESITAMOS 10.000 PERSONAS QUE QUIERAN SABER INGLES EN POCAS SEMANAS GARANTIZAMOS MAGNIFICO RESULTADO. PIDA INFORMACION HOY. INSTITUTO UNIVERSAL (D. 56) 128 E. 86 ST. NEW YORK, N. Y.

SANATORIO "DR. PEREZ-VENTO"

Enfermedades nerviosas y mentales. Para Señoras, exclusivamente
Calle Barreto, número 62. Guanabacoa.

E 2350 Ind. 1 Oct.

¡OJO! ¡OJO!

Propietarios, el único que garantiza la completa extirpación del comején, contando con el mejor procedimiento y gran práctica, recibe aviso en 10 de Octubre No. 534. Piñol. I-3302.

51109.—23 Dic.

MADAME GIL

Obispo, 86. Teléfono A-6977

PELUQUERIA DE SEÑORAS
ACADEMIA DE BELLEZA

Para lucir sus encantos con un "cachet" de distinción y juvenil belleza, consulten con Madame Gil el estilo de peinados y cortes de melenas que deben adoptar de entre sus modelos, siempre de última creación.

La falta de armonía entre el rostro y el arreglo de la cabeza, es signo de fealdad y mal gusto.

Esta casa garantiza siempre la perfección refinada de todos sus trabajos y dispone de 24 empleados bien especializados en los cortes, ondulaciones "Marcel" permanentes y al agua, masajes, limpieza del cutis, manicures, cejas, etc.

E 2525 ind. 1 nov.

EXCEMICIDA

DE MADAME M. SENTOURE

Pomada francesa maravillosa, infalible para curar radicalmente todas las enfermedades de la piel; tales como: herpes eczemas, granos, manifestaciones del ácido úrico, úlceras por antiguas que sean; fístulas, etc.

Depósito general: Farmacia del doctor Morita, Máximo Gómez 413.

También se vende en casa de Sarrá, de Johnson, de Taquechel y en la botica Americana.

E 3818 30 d 6 dc.

LAMPARAS

LAS
DORAMOS
REPARAMOS
REFORMAMOS
MODERNIZAMOS

LA INSULAR

Reina 113.
Telf. A-3323.

E 2494 ind. 1 nov

DEPARTAMENTO DE COLCHONETAS, COLCHONES, COJINES, ETC.

De todos estos artículos presenta "El Encanto" la más extensa y flamante variedad.

A los precios más módicos.

Colchonetas, surtido completo de tamaños y calidades, desde $1.80.

Colchones, de varias clases, altos y bajos, desde $7.00.

Edredones ("confortables") de seda un gran surtido.

Cojines de Cretona de otomano de seda, bordados, de terciopelo... Desde $1.50.

Cestos de mimbre para ropa usada para viaje y otros usos, en todos los tamaños y formas, desde $1.75.

Mosquiteros de punto y de muselina, en todos los tamaños, desde $1.50.

Mosquiteros con aparato, en varias formas y tamaños desde $5.00.

Mosquiteros sueltos, para aparatos, en todos los tamaños, de $2.50.

— 2392 Ind. 1 Oct.

Surtido completo de los afamados BILLARES marca "BRUNSWICK".

Hecemos ventas a plazos.

Toda clase de accesorios para billar. Reparaciones. Pida catálogos y precios.

Hartmann Baja 2. Santiago de Cuba. — O'Reilly, 102. Habana.

"EL PEDAL"

Almacén importador

Bicicletas de paseo y de carrera. Accesorios para las mismas. Velocípedos, Cigüeñas, Biplanos y novedades. Taller de reparaciones. Ponemos gomas a ruedas de velocípedos y cochecitos de todas clases. Ramón Sánchez. Aguacate No. 50 entre O'Reilly y Progreso. Tel. A-3780.

53978.—29 Dic.

DIRECTORIO PROFESIONAL

ABOGADOS Y NOTARIOS

FELIPE RIVERO Y ALONSO

Abogado y Notario
Aguiar, 73
Dptos. 710-11-12. Tel. M-1472

E. 2394.—Ind. 1 Oct.

García, Ferrara y Diviñó

Abogados. Aguiar 71, 5o. piso. Teléfono A-2194. De 9 a 12 a. m. y de 2 a 5 p. m.

E 2388 Ind. 1 oct.

DR. MANUEL ARANDA MUÑOZ
ABOGADO

Asuntos hipotecarios, herencias, toda clase de asuntos civiles. Cuba 36. Dept. 112. Teléfono M-6173.

E 2671 30 d 26 nov.

ADOLFO CABELLO
ABOGADO

Lealtad 116 entre Salud y Dragones. Teléfono A-0327. Consultas de 9 a 11 a. m.

E 2439 Ind. 1 Oct.

Dr. Elio Roselló Montaño
ABOGADO Y NOTARIO

Herencias. Divorcios. Asuntos hipotecarios, rapidez en el despacho de las escrituras con su legalización. Oficina Empedrado 33 A-8502.

E 2371 Ind. 1 Oct.

MANUEL JIMENEZ LANIER
FERNANDO ORTIZ
OSCAR BARCELO
ABOGADOS

Fernández Llano
ABOGADO Y NOTARIO
Habana, 57. Teléfono A-9313.

E 2354 Ind. 1 Oct.

JUAN RODRIGUEZ RAMIREZ
ABOGADO Y NOTARIO

San Ignacio, 40, altos, entre Obispo y Obrapía. Teléfono A-3701

E 2386 Ind. 1 Oct.

Saúl Sáenz de Calahorra
Y
OSCAR QUINTANA
ABOGADOS

Se hacen cargo de toda clase de asuntos judiciales, tanto civiles como criminales y del cobro de cuentas atrasadas. Bufete Edificio Larrea. Deptos. 302 y 304. Empedrado y Aguiar. Telfs. A-5024, y M-5247.

E 2366 Ind. 1 Oct.

MARCAS Y PATENTES
DR. CARLOS GARATE BRU
ABOGADO
Cuba 19. Teléfono A-2434

E 2395 Ind 1 Oct.

DOCTORES EN MEDICINA Y CIRUGIA

Dr. Francisco Javier de Velasco

Afecciones del corazón, pulmones, estómago e intestinos. Consultas los días laborables, de 12 a 2. Horas especiales, previo aviso. Salud 34. Telf. A-5418.

E 2383 Ind 1 oct.

DR. J. B. RUIZ

De los hospitales de Filadelfia, New York y Calixto García. Especialidad vías urinarias, sífilis y enfermedades venéreas. Examen visual de la uretra, vejiga y esteterismo de los uréteres.

SAN LAZARO 221-C. De 1 a 3

E. 2492 Ind. 1 Nov.

DR. CELIO R. LENDIAN

Consultas todos los días hábiles de 2 a 4 p. m. Medicina interna especialmente del corazón y de los pulmones. Partos y enfermedades de niños. Consulado 20. Teléfono M-2671.

E. 2367 Ind. 1 Oct.

DR. J. LYON

De la Facultad de París. Especialidad en la curación radical de las hemorroides, sin operación. Consultas de 1 a 3 p. m. diarias. Correa esquina a San Indalecio, Jesús del Monte.

E 2385 ind. 1 oct.

Dra. MARIA PEREZ GOVIN
MEDICA CIRUJANA

Médica de la Facultad de la Habana y Hospital Broca de París. Garganta, nariz y oídos. De 1 a 3. Teléfono U-2439. San Miguel 152, antiguo.

E 2380 Ind 1 oct

DR. A. G. CASARIEGO

Catedrático por oposición de la Facultad de Medicina de los hospitales de París, New York, Calixto García y Clínica Covadonga. Especialista en enfermedades de las vías urinarias. Consultas de 2 a 6 p. m. Zenea (Neptuno) 125, bajos.

E. 2426 Ind. 1 Oct.

CLINICA DE ENFERMEDADES VENEREAS

Progreso 14, altos, entre Aguacate y Compostela.

RECONOCIMIENTO GRATIS

Curación rápida y garantizada de todas las enfermedades venéreas. Precios módicos. Facilidades de pago.

E 2279 Oct. 27.

Dr. MANUEL LOPEZ PRADES
MEDICO CIRUJANO

De las Facultades de Madrid y la Habana. Con 36 años de práctica profesional. Enfermedades de la sangre, pecho, señoras y niños, partos. Tratamiento especial curativo de las afecciones genitales de la mujer. Consultas diarias de 1 a 3. Gratis los martes y viernes. Lagunas 63, bajos. Teléfono A-0226. Habana.

PROFESIONALES

DR. FELIX PAGES

CIRUJANO DE LA QUINTA DE DEPENDIENTES
CIRUGIA EN GENERAL

A partir del 18 del pasado mes de octubre ha reanudado sus visitas y consultas el doctor Félix Pagés. Consultas: D, entre 21 y 23, Lunes, Miércoles y Viernes de 2 a 4. Teléfono F-4483.

E 2384 Ind. 1 oct.

Dr. Manuel González Alvarez

CIRUJANO DE LA ASOCIACION DE DEPENDIENTES
CIRUGIA EN GENERAL

Consultas de 3 a 5, martes, jueves y sábados. Apodaca 3, altos, entre Cárdenas y Cienfuegos. Teléfono A-9102. Residencia particular: Calle I, entre 9 y 11, Vedado. Teléfono F-2441.

E. 2378 Ind. 1 Oct.

Dr. Abelardo Rodríguez Cuéllar

Especialista de enfermedades nerviosas y mentales del Dispensario Tamayo. Tratamientos especiales, eléctricos, naturistas y psíquicos, para las enfermedades nerviosas y mentales. Enfermedades de señoras, del estómago, pulmones, venéreas y de la sangre. Consultas de 2 a 4 de la tarde. Campanario 197. Teléfono A-7820.

E. 2406 Ind. 1 Oct.

DR. ALFREDO DOMINGUEZ ROLDAN

Rayos X, Radium Radioterapia profunda, Electricidad médica. Horas: de 1 a 4 p. m. Teléfono A-5049. Paseo de Martí número 33. Habana.

E 2453 ind. 15 oct.

DR. T. VALLEDOR

Especialista de la Escuela de París, Ayudante graduado de la Universidad. Enfermedades de niños. J. número 196, entre 19 y 21. Telf. F-2558. Consultas de 2 a 5.

E 2241 Ind 14 sp

DR. ADOLFO REYES

Estómago e intestinos, exclusivamente. Consulta y tratamiento de 8 a 10 y media a. m. en su gabinete. Lamparilla 74, bajos. Residencia en Santa María del Rosario.

E. 2851.—Ind. 9 Dic.

Dr. Nicolás Gómez de Rosas

Enfermedades de señoras, cirugía en general, estómago y vías biliares; consultas de 3 a 5. San Lázaro 174, domicilio, Cerro 432. Telf. A-2560.

E. 2450 Ind. 16 Oct.

DR. A. V. DAUSSA

Medicina en general. Especialmente vías respiratorias y digestivas. Consultas de 1 a 3 p. m. San Miguel 147, U-4860. Pobres verdaderos, 12 y media a 1, martes y sábados.

E. 2432 Ind. 1 Oct.

Dr. C. LOPEZ DE VIVIGO

De la Facultad de Medicina de Madrid. Medicina interna. Aparato Digestivo. Consulado 32, altos. Consultas de 9 a 11 y de 2 a 5. Teléfono M-4919.

E 2660 30 d 20

Dr. E. PERDOMO

Vías urinarias, estrechez de la orina, venéreo, hidrocele, sífilis, impotencia. Calle D y 11, Vedado, de 1 a 4 Teléfono F-4822.

E 2355 ind. 1 oct.

"POLICLINICA HABANA"
Suárez, 32 Teléfono M-6253.

DIRECTOR FACULTATIVO
DR. FORTUNATO C. OSSORIO

De Medicina y Cirugía en general. Especialista para cada enfermedad. Consultas de 1 a 5 de la tarde y de 7 a 9 de la noche. Consultas especiales, dos pesos. Reconocimientos $3.00. Enfermedades de señoras y niños. Garganta, nariz y oídos, (OJOS). Enfermedades nerviosas, estómago, corazón y pulmones, vías urinarias, enfermedades de la piel, blenorragia y sífilis, inyecciones intravenosas para el asma, reumatismo, tuberculosis, obesidad, partos, hemorroides, diabetes y enfermedades mentales, etc. Análisis en general. Rayos X, masajes y corrientes eléctricas. Los tratamientos y sus pagos a plazo. Teléfono I-6283.

E. 2363 Ind. 1 Oct.

Dr. Alberto S. de Bustamante

Profesor de Obstetricia, por oposición. Especialidad partos y enfermedades de señoras. Consultas los lunes y viernes de 1 a 3, en la Clínica Bustamante-Nuñez. Teléfono F-5057. Domicilio, 15, entre J y K. Vedado. Teléfono F-1862.

E. 2476.—Ind. 26 Oct

CLINICA BUSTAMANTE-NUÑEZ

J y 11, Vedado, Cirugía General y especial, Partos, Rayos X y Laboratorio. Teléfono F-1184.

T. 2477.—Ind. 26 Oct.

Dr. C. E. FINLAY F. A. C. S.

PROFESOR DE OFTALMOLOGIA

Especialista en enfermedades de los Ojos y de los Oídos

Calle 17 núm. 42, altos, esquina a K, Vedado
Teléfono F-1178

Consultas de 11 a 12 y de 2 a 4 y por convenio previo.

DR. JOSE G. RIVERO

Especialista en enfermedades de los pulmones, corazón y estómago. Tratamiento especial de la tuberculosis por inyecciones especiales. Enfermedades de la sangre. Reconocimiento $5.00. Para pobres: martes, jueves y sábados, gratis. Consultas de 3 a 5, todos los días en Reina 78, esquina a Lealtad. Telf. A-1081

E 2360 ind. 1 oct.

DR. GUILLERMO LOPEZ ROVIROSA

Especialista en enfermedades mentales y nerviosas, incluyendo las de los órganos sexuales (pérdidas, debilidad, impotencia). Alteraciones del funcionamiento de las Glándulas internas. Estómago e Intestinos, Pulmones, Enfermedades de la piel, incluyendo las del cuero cabelludo y calvicie. San Lázaro 468, entre Infanta y D. De 5 a 7, (domingos de 4 a 6). Teléfono U-3221. A los enfermos del interior se envía a petición un cuestionario impreso.

E 2441 ind. 1 oct.

DR. CARLOS MANUEL LAMAR

Medicina interna. Especialidad: Vías Digestivas y afecciones nerviosas y secretas. Consultas de 2 a 5, diarias. Virtudes 130. Teléfono A-5209.

E. 2453 30 d. 14 Oct.

POLICLINICA INTERNACIONAL

Director: doctor David Cabarrocas, Lealtad 143, entre Salud y Dragones. Teléfono A-0344. Consultas especiales de 9 a 11 a. m. y de 4 p. m. para pobres Primera atención médica con motivo de una consulta, reconocimiento, visita a domicilio, examen de Rayos X, análisis parcial orina, incisión absceso, inyección intravenosa de Neosalvarsán o cualquier otra inyección, cura corriente eléctrica, masaje agua caliente, pulverización, vapor, completamente gratis para pobres. Inyecciones especiales para Reumatismo, Anemia, enfermedades de la Piel, Sífilis, Venéreas, fiebres en general, Tuberculosis, Cáncer, enfermedad de señoras, Corazón, Riñones, Hígado, Estómago e intestino, sistema nervioso, análisis completo de orina y análisis exudado para venéreos, aplicaciones de aparatos de yeso, análisis sangre para Sífilis, raspado uterino. Partos y Cirugía en general. Se regala la medicina al pobre.

E 2362 Ind 1 oct

DR. GONZALO PEDROSO

CIRUJANO DEL HOSPITAL MUNICIPAL DE EMERGENCIAS

Especialista en vías urinarias y enfermedades venéreas. Cistoscopia y Cateterismo de los uréteres. Cirugía de vías urinarias. Consultas de 10 a 12 y de 3 a 5 p. m. en la calle de Avenida de la República 254.

E. 2497 Ind. 1 Nov.

INSTITUTO CLINICO

Director Facultativo: Dr. A. Flores. Neptuno 208, entre Oquendo y Soledad, bajos, entrada izquierda. Telf. U-3987. Curación radical de las Almorranas sin operación ni dolor. Excemas por antiguas que sean. Inyecciones intravenosas para Impotencia, Neurastenia, Sífilis, Reumatismo, Tuberculosis, Raquitismo y Escrofulosis, Blenorragia, Arterio-Esclerosis, Corrientes de Alta Frecuencia, Rayos Violeta, Extirpación de Verrugas, Niños (31 años de práctica). Estómago y Colitis. Nerviosas y Mentales. Análisis de Orina dos y tres pesos, Sangre. Consultas dos pesos. Reconocimientos 3 y 5 pesos, con aparatos. Curaciones a plazos. Consultas de 1 a 5 y 7 a 9 p. m.

E 2497 30 nov.

ANALISIS DE ORINA

Completo dos pesos. Prado 62, esquina a Colón. Laboratorio Clínico Químico del doctor Ricardo Albaladejo. Teléfono A-3344.

E 2376 Ind. 1 oct.

PROFESIONALES

Dr. J. A. Hernández Ibáñez

ESPECIALISTA Y CIRUJANO DE VIAS URINARIAS DE LA ASOCIACION DE DEPENDIENTES Y GENITO-URINARIAS DE SEÑORAS, DEL DISPENSARIO TAMAYO

Enfermedades venéreas; Cistoscopia; Cateterismo de los Uréteres. Tratamiento y Cirugía de las Vías Urinarias. Domicilio: Paseo núm. 274, altos, entre 27 y 29, Vedado. Teléfono F-5716. Consultas Neptuno número 78, esquina a Manrique. De 7 y media a 9 a. m. y de 3 a 6 p. m. Teléfono A-5469.

E 2353 ind. 1 oct.

DOCTOR STINCER

CATEDRATICO DE ANATOMIA TOPOGRAFICA DE LA FACULTAD DE MEDICINA. CIRUJANO DE LA QUINTA COVADONGA. CIRUGIA EN GENERAL. Consultas lunes, jueves y sábados; los demás días, previo aviso, de 2 a 4 Calle M núm. 4, Vedado. Telf. F-2213.

E 2352 ind. 1 oct.

DR. REGUEYRA

Medicina interna en general especialmente en el artritismo, reumatismo, piel, barros, eczemas y úlceras, dispepsia, colitis, neurastenia, neuralgias, parálisis y demás enfermedades nerviosas. Consultas de 1 a 4 Jesús del Monte 601-A, entre San Mariano y Vista Alegre.

E. 2524 Ind. 1 Nov.

DOCTOR PEDRO MONTALVO

Médico del Dispensario Tamayo. Estómago, intestinos y pulmones, especialmente. Consultas de 4 a 6 en Belascoaín 79, entre San Rafael y San José. Domicilio 4, núm. 28, entre 13 y 15, Vedado. Teléfono F-1972. Pobres, martes y sábados.

E 2673 30 d 28 nov

DR. GONZALO AROSTEGUI

Médico de la Casa de Beneficencia y Maternidad. Especialista en las enfermedades de los niños. Médicas y Quirúrgicas. Consultas de 12 a 2. G, número 116, entre Línea y 13, Vedado. Telf. F-4233.

E. 2500 Ind. 1 Nov.

DR. ANTONIO CASTELL

Curación de las enfermedades de las Encías en sus primeros periodos. Carie Dental en todos sus grados. Extracciones y trabajos artificiales por métodos modernos y rápidos. Vacuna Autógena, Radium, Electricidad Médica. Consultas y operaciones de 9 a 11 y de 1 a 3. Estrella 45, teléfono A-9869.

DR. JOSE VARELA ZEQUEIRA

Profesor de Anatomía de la Universidad, Cirujano Jefe de la Asociación Cubana de Beneficencia. Cirugía en general. Especialidad: Cirugía de la mujer. Consultas de 2 a 4. Gervasio 126, entre San Rafael y San José. Teléfono: U-5410.

E. 2369 Ind. 1 Oct.

Dra. MARIA GOVIN DE PEREZ
MEDICA CIRUJANA

De La Facultad de la Habana, Escuela Práctica y hospital Broca de París. Especialista en enfermedades de señoras, partos y cirugía. Teléfono U-2439, San Miguel 152, antiguo.

E 2397 ind. 1 oct.

Dr. ABELARDO LABRADOR

Monte 74, entre Indio y San Nicolás. Consultas gratis de 8 a 12 a. m. Pagos de 3 a 5. Especialidad enfermedades de señoras, partos, venéreos y sífilis, pulmones, corazón y riñones, en todos los periodos. Inyecciones intravenosas. Neosalvarsán, etc. Avisos teléfonos A-0801, U-2256.

E 2358 Ind 1 oct

DR. GUTIERREZ LEE
MEDICO CIRUJANO

Consultas de 3 a 5, Gervasio 168. Teléfonos A-3684 y F-1070.

E 2430 Ind. 1 oct.

DR. IGNACIO CALVO

Gervasio, 126, de 4 a 6. Teléfono U-5724. Enfermedades del recto y del colon. Tratamiento médico de las hemorroides.

E. 2023 Ind. 19 Ag.

CORPORACION CLINICA
Teniente Rey 78
Teléfonos: A-7913, M-2364

Tratamiento de las enfermedades por médicos especialistas. CLINICA DE RAYOS X, Radioscopias, Masajes, corrientes de alta frecuencia. Rayos ultra violeta. CIRUGIA Y MEDICINA EN GENERAL. Parteros y comadronas. Enfermedades de señoras y niños. Enfermedades de los OJOS, OIDOS, NARIZ y GARGANTA. Sífilis, INYECCIONES intravenosas, etc. General. Debilidad sexual e impotencia. BLENORRAGIAS.

TODAS LAS CONSULTAS $2

Reconocimientos: general, Empleando aparatos: $5.00. CONSULTAS, DE 1 A 5 y DE 7 A 9, (NOCHE). LABORATORIOS. Se hacen toda clase de análisis. ORINA COMPLETO: $3.50. ALMORRANAS: Son curadas sin operación, por procedimientos modernos. TATUAJES, manchas, arrugas, verrugas, etc., tratadas y quitadas. Enfermedades de la boca.

DENTISTAS

Extracciones sin dolor, trabajos artificiales, etc.

LOS POBRES, PRECIOS REDUCIDOS
ENFERMEDADES MENTALES Y NERVIOSAS

DR. B. VILA

Médico cirujano. Exclusivamente niños. Ayudante a la Cátedra de Patología y Clínica Infantil. Consultas diarias de 2 a 4 p. m. Carlos III, 209, esquina a Franco (altos). Teléfono U-5792.

E 2391 ind. 1 oct

DR. J. A. TABOADELA

Médico Especialista en vías digestivas (Estómago, Intestinos, Hígado, Pancreas); y nutrición; (Diabetes, Delgadez, Gordura excesiva, local o general). Planes de alimentación infantil. Curación rápida de las colitis. Lunes, miércoles y viernes de las 1 a 3. Gratis, miércoles de 3 y media a 4 y media. Lealtad, 44. Teléfono M-8585.

E. 2478 Ind. 22 Oct.

DR. J. M. VERDUGO
ESTOMAGO E INTESTINOS

Curación radical de la úlcera estomacal y duodenal y de la Colitis en cualquiera de sus periodos, por procedimientos especiales. Consultas de 2 a 4 de la tarde. Teléfono A-4425. Prado 60, bajos.

E 2374 Ind 1 oct.

DR. MANUEL GALIGARCIA

Cinco años de interno en el Hospital Nacional Calixto García, Ayudante por oposición de la Facultad de Medicina. Especialista de la Asociación Canaria Enfermedades nerviosas y mentales. Consultas y reconocimientos, $5.00, de 3 a 5 diarias. En la Calle J, núm. 211, bajos, entre 21 y 23, en el Vedado. Teléfonos: F-2774 y F-5835.

E. 2373 Ind. 1 Oct.

DR. CABRERA
RADIOLOGIA EXCLUSIVAMENTE

Rayos X, Radium. Radioterapia profunda. Corrientes. Radiografía a domicilio. Antiguo gabinete "Alamilla". San Miguel 116. De 2 a 6.

E. 2427 Ind. 1 Oct.

DR. RICARDO ALBALADEJO

Especialidad en vías urinarias. Tratamiento especial para la blenorragia, impotencia y reumatismo. Electricidad Médica y Rayos X. Prado 62, esquina a Colón. Consultas de 8 a 12 a. m. y de 1 a 5 p. m. Telf. A-3344.

E 2375 Ind 1 Oct

DR. S. PICAZA

De los Hispitales de París y New York. Enfermedades del Estómago, Intestinos, e Hígado exclusivamente. Tratamientos especiales para las afecciones biliares y para la Constipación o estreñimiento. Examen a los Rayos X, de todos los pacientes. Horas de 2 a 4, o especiales, previo aviso. San Lázaro 246, teléfono F-4913.

2433 Ind 7 oct.

PROFESIONALES

DR. JOSE LUIS FERRER

CIRUJANO DE LA ASOCIACION DE DEPENDIENTES

Afecciones venéreas, vías urinarias y enfermedades de señoras. Martes, Jueves y Sábados, de 3 a 5 p. m. Virtudes 143 1|2, bajos. Teléfono A-4364.

E 2382 Ind 1 oct

DR. RAMIRO CARBONELL

MEDICO DE VISITA DE LA QUINTA DE DEPENDIENTES

Especialidad en enfermedades de niños. Medicina en general. Consultas de 3 a 4. Escobar 142, teléfono A-1336. Domicilio: Calzada de la Víbora 636. Teléfono I-2974.

E 2377 Ind 1 oct

DR. ENRIQUE Fdez. SOTO
Y
Dr. CARLOS DE LEJARZA
AUXILIAR

Oídos, nariz y garganta. Consultas: lunes, martes y jueves, de 2 a 4. Calle O, entre Infanta y 27. Telf. U-2465. No visita. Dr. Lejarza. Teléfono F-4836.

E 2381 Ind 1 oct

DOCTOR JOAQUIN BARALT-MEDINA

MEDICO CIRUJANO
MEDICINA INTERNA Y VIAS URINARIAS

Consultas diarias de 3 a 6 p. m. Calle Chacón, 23, altos. Apartamentos 4 y 5. Teléfono F-1464.

E 2845 ind. 10 dic

DR. ABRAHAM PEREZ MIRO
MEDICO CIRUJANO

Animas 113, entre Campanario y Perseverancia. Consultas de 3 a 5. Teléfono A-9203.

E 2389 ind. 1 oct.

DR. PEDRO A. BOSCH

Medicina y Cirugía. Con preferencia, partos, enfermedades de niños, del pecho y sangre. Consultas de 2 a 4. Aguiar 11. Teléfono A-6465.

E. 2365 Ind. 1 Oct.

DR. JOSE ALFONSO

Especialista del Centro Asturiano
NARIZ, GARGANTA, OIDOS Y OJOS

Calzada del Monte 386. Consultas de 2 a 4. Teléfono M-2330.

E. 2357 Ind 1 oct

DR. LAGE

Estómago. Debilidad sexual Diabetes. Afecciones de señoras, sifilíticas y venéreas. De 1 a 4 y a horas convencionales. Patria, 6, altos. Cerro. Telf. A-2751.

E 2387 ind. 1 oct.

DR. SALVADOR LAUDERMAN

Médico de la Asociación Canaria. Medicina en General, especialmente enfermedades del sistema nervioso, sífilis, venéreo y tuberculosis pulmonar. Consultas: diarias de 1 a 3 p. m. en Santa Catalina 12, entre Delicias y Buenaventura, Víbora. Teléfono X-1040. También recibe avisos en Jesús del Monte 562, esquina a Vista Alegre, teléfono I-1703.

E 2356 Ind 1 oct

CIRUJANOS DENTISTAS

DR. ARTURO ALBERNI

Neptuno 177 1|2 (bajos) encontrará usted garantía, economía y rapidez; cualidades que le enaltecen como dentista graduado en Baltimore y Habana. Consultas de 8 a. m. a 3 p. m.

E 2372 Ind 1 oct

DR. PEDRO R. GARRIDO
CIRUJANO DENTISTA

Por las Universidades de Madrid y Habana. Especialidad en enfermedades de la boca que tengan por causa afecciones de las encías. Dentista del Centro de Dependientes. Consultas de 9 a 11 y de 1 a 3 p. m. Muralla 86, altos. Teléfono A-5260.

E 2677 Ind 24 Nov.

DR. GUERRERO DELANGEL
DENTISTA MEJICANO

Técnico especial, para extracciones. Facilidades en el pago. Horas de consultas de 3 p. m. a 8 p. m. A los empleados del comercio, horas especiales por la noche. Trocadero 68-B, frente al café El Día. Teléfono M-6395.

E 2364 Ind 1 oct

DR. VALDES MOLINA
CIRUJANO DENTISTA

Avenida de Italia número 34, entre Virtudes y Animas. Teléfono A-8583. Dentaduras de 15 a 30 pesos. Trabajos se garantizan. Consultas de 8 a. m. a 5 p. m. Los domingos, hasta las doce m.

E 2464 15 oct.

Dr. ALBERTO COLON
CIRUJANO DENTISTA

Especialidad: carie dental, rápida curación en dos o tres sesiones por dañado que esté el diente. Tratamiento de la PIORREA por la Fisioterapia bucal. Hora fija a cada cliente. Consultas de 9 a 5 p. m. Compostela 129, altos, esquina a Luz.

E 2429 Ind 1 Oct

QUIROPEDISTAS

JOSE FRIAS Y LOPEZ
"ALFARO", Hijo
Quiropedista

Trabajo sin cuchilla y no hago dolor. Aguacate 24, altos, entre Empedrado y Tejadillo. Consultas de 8 a 4, domingos de 8 a 11. Precios convencionales. Teléfono M-2202.

E 2468 30 d 16 oct

OCULISTAS

DR. A. C. PORTOCARRERO
OCULISTA

GARGANTA, NARIZ Y OIDOS
Consultas de 12 a 4.

Para pobres, de 12 a 2. Honorarios módicos. San Nicolás 52. Teléfono A-8627.

E 2368 Ind 1 oct.

Dr. JOSE HERNANDEZ
OCULISTA

Garganta, nariz y oídos. Consultas, reconocimiento, cinco pesos, de 12 a 3. Pobres, martes, jueves, sábado, $2.00. Reina 78, entre Campanario y Lealtad. Teléfonos A-1081, U-5919.

E 2435 Ind 1 oct

DR. HORACIO FERRER

ESPECIALISTA EN LAS ENFERMEDADES DE LOS OJOS

Consultas de 2 a 5 de la tarde. Consultas por la mañana a horas previamente concedidas. Ave. de Wilson y L, Vedado, teléfono F-4831.

DR. JORGE L. DEHOGUES
OCULISTA

De regreso de su viaje a Europa, ha reanudado sus consultas, de 11 a 12 y 3 a 5 Hora fija para cada cliente. Aguila 94. Teléfono A-3940.

E 3306 30 d 7 dic.

ORTOPEDICOS

EMILIO P. MUÑOZ

Ortopédico: Lazcano 138, (antes Manrique) teléfono A-9559, faja Especial para hernias, Vientre, Colon, etc., y aparatos para toda clase de imperfecciones; 20 años establecido.

E 2437 Ind 19 oct

COMADRONAS FACULTATIVAS

Teresa Arandia de Pedroso
ENFERMERA Y COMADRONA

Reconocimientos, curaciones e inyecciones por prescripción médica a domicilio. Precios convencionales. Concepción número 13, altos, entre Buenaventura y Delicias. Teléfono I-2492.

E 2795 15 d 3 dic.

ANA MARIA V. VALDES
COMADRONA

Muchos años de práctica. Los últimos procedimientos científicos. Consultas de 1 a 4. Precios convencionales. 21 esquina a B, número 317. Vedado. Teléfono F-1252.

E 2457 Ind. 13 oct

MARIA NUÑEZ

Facultativa en partos. Comadrona del Centro Balear. Consultas para las asociadas y particulares, de 2 a 3 p. m. exclusivamente. San José, 124, letra A.

E 2256 Ind 17 oct

M.E.C.D. 2016

GIROS DE LETRAS

J. BALCELLS Y CO.
S. en C.
San Ignacio Núm. 33

Hacen pagos por el cable y giran letras a corta y larga vista sobre New York, Londres, París y sobre todas las capitales y pueblos de España e Islas Baleares y Canarias. Agentes de la Compañía de Seguros contra incendios.
E 2343 Ind. 1 Oct.

ZALDO Y COMPAÑIA
Cuba números 76 y 78

Hacen giros de todas clases sobre todas las ciudades de España, y sus pertenencias. Se reciben depósitos en cuenta corriente. Hacen pagos por cable, giran letras a corta y larga vista y dan cartas de crédito sobre Londres, París, Madrid, Barcelona y Nuew York, New Orleans, Filadelfia y demás capitales y ciudades de los Estados Unidos, Mejico y Europa, así como todos los pueblos.
E 2546 Ind. 1 nov

N. GELATS Y COMPAÑIA

103, Aguiar 103, esquina a Amargura. Hacen pagos por el cable, facilita cartas de crédito y giran pagos por cable; giran letras a corta y larga vista sobre todas las capitales y ciudades importantes de los Estados Unidos, Méjico y Europa, así como sobre todos los pueblos de España. Dan cartas de crédito sobre New York, Londres, París, Hamburgo, Madrid y Barcelona.
E 2543 Ind. 1 nov.

CAJAS RESERVADAS

Las tenemos en nuestra bóveda, construídas con todos los adelantos modernos y las alquilamos para guardar valores de todas clases bajo la propia custodia de los interesados. En esta oficina daremos todos los detalles que se deseen.

N. GELATS Y COMPAÑIA
BANQUEROS
E 2544 Ind. 1 nov.

OFICIAL

REPUBLICA de Cuba.—Secretaría de Comunicaciones.—Negociado de Sellos y Materiales.—Habana Diciembre 11 de 1926. Resuelto por esta Secretaría la celebración de una subasta para la adquisición del mobiliario necesario para la reinstalación de las Oficinas de Correos y Telégrafos de Santiago de Cuba, por el presente se anuncia: 1o.—Que en el Negociado de Sellos y Materiales se facilitarán cuantos datos y antecedentes se soliciten con relación a dicho suministro; así como también se entregarán a los interesados ejemplares impresos del "Pliego de Condiciones" aprobado para esta Subasta. 2o.—Que hasta las diez a. m. del día 14 de Enero de 1927, se recibirán en la Secretaría de Comunicaciones, en sobre cerrado y debidamente lacrado, proposiciones para el suministro del referido mobiliario que deberá hacerse de acuerdo con las especificaciones consignadas en el citado Pliego de Condiciones. (Fdo.) José Ma. Espinosa. Secretario de Comunicaciones.
12656 4d-22 Dc. 2d-17 En.

SECRETARIA de Obras Públicas.—Negociado de Construcciones Civiles y Militares.—Hasta las diez de la mañana del día 3 de Enero de 1927 se recibirán en esta Oficina proposiciones en pliego cerrado para la ejecución y completa terminación de las obras para la construcción de la Plaza del Maine, y entonces las proposiciones se abrirán y leerán públicamente. Se darán pormenores a quien lo solicite.—**F. Ramírez,** Ingeniero Jefe P. S.
12700 4 d 23 dic 2 d 1 en

SOCIEDADES Y EMPRESAS MERCANTILES

SOCIEDAD "UNION DE VENDEDORES DE LA HABANA"
Secretaría
CONVOCATORIA A ELECCIONES GENERALES

Estimado asociado:

Por orden del compañero presidente, tengo el gusto de poner en su conocimiento que, el día 25 de Diciembre tendrán efecto las Elecciones Generales en nuestro local social Romay 29, las que, darán comienzo a la 1 y terminarán a las 5 de la tarde, el recibo que servirá para emitir su voto es el de Diciembre el que está contraseñado con las palabras elecciones generales.

¡Compañero cumpla con su sagrado deber concurriendo a votar para bien colectivo!

Habana, 20 de Diciembre de 1926
Fraternalmente de Vd.,
José Luis Fernández.
Secretario.
E. 2864 3d-23 Dic.

AVISOS

"AVISO"

A consecuencia del ciclón quedó abandonado el jardín La Flor del Cerro y lo abre de nuevo el día 2 de enero 1927 el nuevo dueño Pedro Glaria, lo que comunica a sus clientes.
54934 23 dic.

SI desea usted un electricista, llame al Bazar Mosquera: nos hacemos cargo de toda clase de instalaciones, en este orden. Teléfono I-2115, Jesús del Monte 258 Rafael Sánchez. 54272 30 dic.

(A) ALQUILERES DE CASAS

(1)—Habana

SE alquila un alto bonito, chico, propio para un matrimonio, media cuadra de Cuatro Caminos, Tenerife 83 y medio, de poco precio. 55257 31 dic.

SE alquila para industria o tren de lavado, Conde número cinco, casi esquina a Compostela, con 160 metros cuadrados. Informes, Dediot, García y Ca. teléfono A-2458. 55179 6 en.

EN $30 altos Carmen 41. En $50 el tercer piso y en $60 el segundo de Jesús María 73 entre Compostela y Habana. Informan Belascoain 648, altos. M-6647 y M-2608. 55230 25 dc.

ALQUILO en cincuenta y cinco pesos los modernos altos de Subirana número 27 con sala, recibidor, comedor, tres habitaciones, baño intercalado completo, cocina de gas. La llave en los bajos. Informan Tejadillo 45. Teléfono A-2575. 55157 1 en.

ALQUILO los altos calle 23 y Montero Sánchez, por Montero entre 6 y 8, con sala, recibidor, tres cuartos, baño intercalado, sala de comer, cocina y dos cuartos más en la azotea, su servicio, lavadero y agua abundante. Informan Teléfono F-4517. La llave: bodega esquina. 55215 26 dc.

SE alquila la casa Merced No. 2, con sala, comedor, tres habitaciones, cuarto de baño y calentador. La llave en la bodega esquina a Oficios. Informan en la Secretaría de la Lonja del Comercio, señor Julio Marzán. 55194 30 dc.

BAJOS MODERNOS EN $50

En el Ensanche de la Habana a una cuadra de tranvía y paradero del Príncipe, de portal, sala, comedor, tres cuartos, cocina de gas y baño completo. La llave en la bodega. Informes F-1682. 55238 25 dc.

SE alquila el cuarto piso propio para familia de gusto. Vista directa al Prado y Malecón. Precio razonable. Consulado 7 y 9, casi esquina a Prado. Informa el portero. 55166 27 dc.

CASITAS INDEPENDIENTES

Altas y bajas, de dos departamentos y servicio, para matrimonio modesto. Manrique y Maloja $32. También se alquilan habitaciones. 55227 26 dc.

SAN Lázaro 316, bajos, tres ventanas a la calle, propio para oficina, comercio, o corta familia $60. Informan A-4204. Llave: Malecón 317, al fondo. 55204 1 en.

SAN Rafael 145, 161 y 165 altos, casi esquina a M. González, se alquilan con sala, comedor, tres y cuatro cuartos, baño, cocina. La llave en la bodega. Informes A-6420. 55161 27 dc

MERCADERES 38, se alquila esta magnífica nave con 850 metros con sus altos. Informan Obispo 16. 55162 27 dc.

SE alquilan los altos de Merced 2, compuestos de sala, saleta, comedor, seis amplias habitaciones, cuarto de baño intercalado, cocina de gas y calentador. La llave en la bodega esquina a Oficios Informan en la Secretaría de la Lonja del Comercio, señor Julio Marzán. 55193 30 dc.

SE alquila el mejor piso de la calle Sitios número 14, fachada de piedra, con sala, saleta, comedor, tres cuartos decorados, baño moderno completo, cocina de gas $70.00. Cuba núm. 90, A-7636. 55148 6 en.

ALQUILO en lo más alto de la Habana los hermosos altos de Hospital número 61, compuestos de tres grandes habitaciones, cuarto y servicio para criados, comedor al fondo, con todos los adelantos modernos. El agua nunca falta pues tiene su bomba y su motor, propios. Informan en La Unión Latina. Edificio La Metropolitana, Departamento 532. Presidente Zayas entre Aguacate y Compostela. 55145 27 dic.

SE alquilan los altos y bajos de Habana número 14. La llave en la bodega. Informan teléfono A-7923. 5171 26 dc.

GRAN esquina para bodega. Salud y Lealtad, fresco y espacioso local. Para contrato largo se exige regalía. Mucho vecindario. En la misma informan de 12 a 6. 55169 26 dic

BEBLASCOAIN, 7-B

Entre Animas y Lagunas, se alquila el cuarto piso de esta moderna casa recién construída, compuesto de sala, comedor, cuatro habitaciones, baño intercalado y cuarto y servicio para criados en $60.00. La llave en el piso 1o. Informan Habana 82. Teléfono A-2474. 54912 28 dic.

ARAMBURO, 52

Se alquilan tres pisos, dos de 55 pesos con tres habitaciones, sala, recibidor; otro seis habitaciones, sala, recibidor, 70 pesos, muy frescos. Teléfono F-5506. 55177 30 dic

SAN JOSE 93-B

Se alquilan los frescos altos de esta casa, compuestos de sala, comedor, 3 habitaciones, baño, habitación y baño de criados y uan cocina amplia. Informan Alberto Fernández. Ferretería Capitolio. Tel. U-5055. 55022 29 dc.

SE alquila en Concordia 100 y en Gervasio 35 A, un hermoso piso alto, moderno, cuatro habitaciones de dormir, doble servicio sanitario, cuarto de criado. Muy cómodos, frescos y claros. $85 y fiador o dos meses en fondo. Informes: la portera en Concordia 100 y en Gervasio 35 A bajos. 55033 31 dc.

SE alquilan los altos de la casa calle de Amistad 94 entre San José y Barcelona con sala, recibidor, siete habitaciones, dos baños intercalados completos, comedor, pantry, cocina, cuarto y servicio de criados. La llave en los bajos; para más informes José Colmenares. M-7921. 54958 25 dc.

(A) ALQUILERES DE CASAS

$30.00 ALQUILO

casita independiente. Blanco número 50. Llave al lado. 54650 25 dc.

OQUENDO, 5-D

Se alquila el bajo y altos reajustados en $80 y 85, fabricación moderna. Se puede ver de 8 a 5. Informan teléfono F-2134. 54808 24 dc.

REINA 28 ALTOS

Sala, saleta, 4 cuartos grandes, comedor, cuarto y servicios, cocina gas y carbón, 2 cuartos en la azotea con servicio, puede verse de 7 a 5. Teléfono F-2134. 54809 24 dc.

SAN LAZARO, 271-A

Se alquilan los altos, reajustados en 100 pesos. Se pueden ver de 8 a 5. Informan teléfono F-2134. 54810 24 dc.

ALAMBIQUE 4, altos. Se alquila sala, saleta, tres cuartos, baño, etc. $60.00. Informa: Dr. Vivancos, Cuba 48. Teléfono M-4506 y Consulado 13. Teléfono M-6570. 54881 25 dic.

SE alquilan los bajos de Merced 71, amplio local, propio para almacén o establecimiento. Informan Carlos III y Montoro altos. Teléfono U-2795. La llave en la misma. 54954 27 dc.

SE alquila el tercer piso de San Nicolás número 68, casi esquina a Neptuno. Informan en La Casa de Enrique. Neptuno número 74. Teléfono M-6761. 55007 28 dc.

SE alquila en Malecón 338 entre Gervasio y Belascoain, un espléndido y lujoso piso de casa de moderna fabricación, compuesto de sala, comedor, cuatro hermosísimas habitaciones dormitorio, baño moderno intercalado, amplia terraza al frente, cocina y calentador de gas, cuarto y servicio de criados, agua en abundancia a todas horas. Puede verse todos los días e informan en Aguiar 19, oficinas de los bajos. Teléfono M-3032. 008 24 dc.

INDUSTRIA núm. 53, segundo piso, sala, saleta, cuatro cuartos con lavabo, comedor al fondo, baño completo, cuarto criado y servicio, muy frescos y bien situados. $100.00. Informan en el piso primero, derecha. 55170 26 dic.

PROXIMA A DESOCUPARSE

Se alquila la casa Figuras No. 54, propia para establecimiento. Hoy está ocupada por mueblería, a 15 metros de Monte. Informan Cuba 60, altos. 54935 25 dc.

CRISTO 23. Se alquilan estos altos compuestos de sala, antesala, comedor, 5 cuartos, 2 baños, con cuarto y servicios para criados. Agua abundante. La llave en el No. 33. Su dueño Teléfono A-0698 54820 24 dc.

SE alquila los bajos de San Rafael No. 49, esquina a Manrique, con un hermoso salón, propio para comercio y adaptado ya para ese objeto y de acuerdo con lo exigido por el Departamento de Sanidad. Informan, en San Miguel No. 211, esquina a Infanta, altos de la Ferretería, y en la bodega de esquina de Manrique. 54822 27 dc.

SE alquilan los bajos de San Miguel No. 207 entre San Francisco e Infanta, compuestos de cuatro espléndidas habitaciones, sala, saleta, baño intercalado y todo sus servicios a la moderna. Informan en San Miguel No. 211, altos, esquina Infanta, altos de la Ferretería. 54821 27 dc.

AMENIDAD Y CRUZ

del Padre, una cuadra de Infanta, alquila la casa de sala, cuarto, comedor, servicio y patio. Informan en la bodega de Pedroso y Cruz del Padre. A-2531. 54728 17 en.

GANGA EN $50, SE ALQUILA

la casa Esperanza 31 1|2, entre Aguila y Florida, acabada de pintar, pasando por cada esquina los tranvías; tiene dos plantas en los bajos, sala, comedor, cocina, patio, servicio sanitario, y en los altos un salón dormitorio, otra habitación, galería de persianas, baño completo. La llave en la esquina de Esperanza y Aguila. Informan: Concordia 98. Teléfono A-4492. 54743 26 dc.

EN Muralla 37 A., esquina a Aguiar, se alquila el entresuelo. Es propio para comisionista con depósito o vivienda. Tiene servicio sanitario. Informan García Tuñón. Aguiar y Muralla. Tel. A-2856. 54740 23 dc.

SUBIRANA, 8

Zaguán, sala, salón comedor al fondo, gran sótano, cuatro habitaciones. La llave en la bodega. El dueño en el chalet de 12 y 15, Vedado. 54695 30 dic.

SE alquila la planta baja de Habana 72, para oficina o familia. Informan en los altos. A-1712. 54726 23 dic.

CASA DE TRES PLANTAS HABANA 207

Alquilo juntas o separadas a $65 por pisos muy cómodos. Sala, comedor, tres cuartos. Llave allí. Informan Monte 350 Teléfono M-1365. 54734 25 dc.

CASAS MODERNAS INDEPENDIENTES A $20 $25 Y $28

Se alquilan con dos y tres cuartos y demás servicios. Justicia y Arango, tres cuadras después de pasar la Quinta del Centro Gallego. Las llaves en la bodega. Dueño F-1806. Mes y medio en fondo. 54744 24 dc.

MALECON Y MANRIQUE

Magníficas nuevas casas, muy frescas, sala, saleta, comedor, tres o cuatro cuartos, espléndido baño, cuarto de criados, con servicio. Precio módico. Teléfono: A-6249 y A-0147. 54886 25 dc.

SE alquilan los altos de Conde y Compostela, con agua abundante. Teléfono A-6212. 55019.—29 Dic.

SE alquila un piso alto del nuevo edificio de Ruisánchez. Angeles y Estrella, Teléfono A-2024 y M-2885. 55041.—24 Dic.

SE alquilan altos de la Joyería El Gallo, Habana y Obrapía, compuesto de sala, comedor, tres cuartos y servicios. Informes en la Joyería. 55112 26 dc.

GRAN PUNTO COMERCIAL

Se alquila la casa O'Reilly 26 y 28. Buen frente y más de quinientos metros de superficie. Propia para almacén, depósito, industria o cualquier comercio. Informes: doctor Arturo Fernández. Habana 86, departamento 312. 54755 2 en

SE alquilan los modernos bajos de la casa San Lázaro 299 entre Soledad y Aramburo con sala, recibidor, cuatro cuartos, comedor al fondo, baño de primera, cuarto y servicio de criado etc Precio $110. Informan en San Ignacio 56 Teléfono A-7501. 54616 27 dc.

ALQUILERES DE CASAS

GALIANO 27, BAJOS

Propios para establecimiento, con sus vidrieras a la calle, entre Lagunas y Animas. Informes: López Oña. Edificio Gómez Mena. Obispo y Aguiar, 7 piso. Departamento 705. Teléfono A-8980. 54329 25 dc.

SAN RAFAEL, 141-B

Se alquilan estos hermosos altos, completamente nuevos, compuestos de recibidor, sala, cuatro cuartos corridos, baño intercalado, comedor, pantry, cocina y cuarto criados. Se da barato. Informa: Dr. López Chávez Teléfono A-3851. 54925 25 dic.

SE alquilan los espléndidos bajos de Infanta No. 111, entre San José y Valle Se componen de portal, sala, comedor al fondo, cuatro cuartos, cuarto de criados, servicios sanitarios y cocina de gas. Precio $70. La llave en la bodega de la esquina de San José Informan García Tuñón. Aguiar y Muralla. Tel. A-2856. 54739 23 dc.

BONITOS altos Villegas 73, sala, comedor, tres cuartos, baño completo, cocina de gas y demás servicios, escalera de mármol independiente. Rebajados. Informan en los bajos. 54683 24 dic.

SE ALQUILA

La primera planta de la casa Santiago número 34, a una cuadra de Carlos Tercero y una de Belascoain, 4 cuartos, sala, recibidor, baño intercalado, comedor al fondo, cocina de gas, calentador, cuarto de criados, servicio de criados, agua abundante. Informan en la segunda planta. Teléfono U-3234. 54588.—31 Dic.

ALQUILO sin rebaja en $40, altos modernos, Misión número 118, sala, saleta, dos cuartos, servicios. Llaves al frente bodega. En $50, modernos bajos Aguila, 263, sala, comedor, tres cuartos servicios En $55, los altos con un cuarto más. Llaves, bodega esquina. Apodaca. Dueño I-2450. 54871 28 dic.

OBRAPIA No. 24

Se alquilan los bajos de este edificio, superficie, más de 355 metros. Informan en los altos, su propietario: "El Comercio", Compañía de Seguros.
E 2669 30 d 25

SE alquila el tercer piso de Campanario 168, sala, comedor, una habitación, cocina y baño, $40.00. Informan I-5922. La llave en los bajos. 54928 24 dic.

DRAGONES 25 se alquila la casa de sala, saleta 4 habitaciones, patio y demás servicios. La llave en la misma de 10 a 1 y de 3 a 6. Informes Aguiar 66. Dr. Mantecón. 54936 25 dic.

SE alquilan los lindos altos de San Rafael 66 a tres cuadras de Galiano con hermosa sala, recibidor, cuatro cuartos, baño, cocina de carbón y gas, un cuarto alto. Llave en el café de esquina a Campanario. Su dueño Cerro 574¾ Teléfono I-4355. 54941 23 dic.

SALUD 160

Se alquilan casitas interiores, con sala, un cuarto, cocina y baño, independientes Informan en la misma. 54937 25 dic.

Próximo a desocuparse se alquila, la magnífica nave de Desagüe número 10 que mide 12 x 32. También aceptaríamos proposiciones por todo el edificio de 3 plantas dando contrato largo, mediante el cual podrían hacerse reformas, propias para industria grande. Informes Santacruz y Hnos. Máximo Gómez número 247. Teléfono A-1976.
E 2861 10 d 21 dic.

ALQUILO bajos de Cienfuegos número 21, sala, comedor, baño completo, dos cuartos, propia para un matrimonio, nueva, fiador, barata. Informan en los altos y llave. Teléfono A-1464. 54908 30 dic.

SAN Lázaro 312 entre Escobar y Gervasio, segundo piso, terminado construir, sala, recibidor, tres grandes habitaciones, comedor, cuarto criada, baños modernos. M-3639. 54921 27 dic.

SE alquilan los altos de Inquisidor, 15, sala, comedor y 3 grandes cuartos. La llave en la vidriera del café Inquisidor y Santa Clara. Informa: "La Vinatera". U-1794. Arbol Seco y Peñalver. 54916 27 dic.

BARBEROS. Alquilo mi barbería con módico alquiler, está en un buen café. Alquiler barato. Paula y San Ignacio. La Palma. 55044.—26 Dic.

SE alquilan los altos de la casa Jesús María 83. Informan en los bajos, esquina a Compostela. Teléfono M-1573. 55071.—26 Dic.

SE alquila en el mejor punto de la Habana, espléndido local, propio para fotografía, comisionista, taller o sociedad chica. Prado 109. Teléfono A-6613. 55140 26 dc.

SE alquilan los regios altos Concordia 25 entre Aguila y Galiano. La llave en los bajos. Informes: Teléfono FO-1377. 54950 23 dc.

SE alquila la casa Lamparilla 44 entre Aguacate y Compostela en $40. Informan en la Tabaquería del lado. 54951 28 dc.

SE alquila el piso segundo de la izquierda de Merced 71, fábrica moderna, compuesto de sala, antesala, tres habitaciones, cocina de gas, servicio de criados Informan Carlos III y Montoro, altos Teléfono U-2795. La llave en la misma. 54955 27 dic.

ALQUILERES DE CASAS

SE alquilan los lindos altos de Malecón número 84 entre Campanario y Perseverancia, compuestos de sala, saleta, dos cuartos grandes, cuarto de baño completo La llave en los bajos. Teléfono M-7979. 54943 23 dc.

CRESPO 68, se alquila el segundo piso con sala, comedor, dos cuartos y baño completo. Informes A-7129. FO-1955. 54901 25 dc.

SE alquilan los modernos bajos de Peña Pobre No. 12. Sala, saleta, tres habitaciones en sesenta pesos. La llave en la bodega. Informan Monte 43. Teléfono: A-2245. 54982 23 dc

SE alquila el alto de San Lázaro 221, B., con sala, saleta, tres cuartos, comedor al fondo, servicio completo, buen baño, casa moderna, alquiler módico. Informan en La Filosofía. La llave en la bodega. 54944 28 dc.

LUJOSA Y BARATA CASA

Se alquilan los lujosos bajos de la letra I., de la casa San José 124, entre Lucena y Marqués González, con sala, saleta, tres habitaciones, salón de comer, cuarto de criado y doble servicio sanitario con calentador. Informa señor Alvarez. Mercaderes 22, altos. El papel dice donde está la llave.

ANIMAS 49

Se alquilan los bajos con sala, comedor, cuatro cuartos y demás servicios. Informa señor Alvarez. Mercaderes 22, altos. El papel dice donde está la llave.

MISION 8

Se alquilan los altos (derecha), con sala, comedor y dos cuartos y demás servicios. Informa señor Alvarez. Mercaderes número 22, altos. El papel dice donde está la llave 54979 23 dc.

OQUENDO 3

Se alquila esta espaciosa y ventilada casa sin altos, esquina a la calle de Agustín Alvarez, con sala, comedor, tres cuartos y demás servicios. Agua abundante. Informa señor Alvarez. Mercaderes 22, altos. El papel dice donde está la llave. 54978 23 dc.

SE alquila la hermosa casa Suárez 116, altos y 116 A., bajos, compuestos de sala, saleta, cuatro cuartos, cocina de gas, baño intercalado, baño de criados y servicios sanitarios completos. Alquiler $65 cada planta. Informan: Teléfonos A-4358 M-6263. Altos Botica Sarrá. 54606 24 dc

ALTOS Habana 107. Se alquilan esta amplia y cómoda casa. Informes en los bajos, almacén El Laurel. 54977 23 dc

SE alquilan los bonitos, claros y amplios bajos de Sol 45, con todas las comodidades. Informan 10 y 21. Teléfono F-4614. 54963 24 dc.

BELASCOAIN No. 54, altos, modernos; sala, recibidor, comedor, 4 cuartos, doble servicio, baño, cocina gas, agua abundante. Informan en la misma, a todas horas 54965 24 dc.

SE alquila el segundo piso de la izquierda de la casa Merced 71, fábrica moderna, compuesto de sala, antesala, 3 habitaciones, baño intercalado, cocina de gas servicio de criados. Informan Carlos III y Montoro, altos. Teléfono U-2795. La llave en la misma. 54322 23 dc.

NEPTUNO 222. altos, entre Marqués González y Oquendo, propio para una familia larga. Tienen sala, recibidor, 4 grandes habitaciones, baño completo con calentador, cuarto y servicio de criados; saleta corrida al fondo, lavabos en las habitaciones y cocina de gas. La llave en la bodega esquina a Oquendo. Informan Habana 186. Teléfonos M-1541 y F-1941. 54833 25 dic.

SE alquila la parte de la fonda con café en Monte número 386 casi esquina a San Joaquín. 54879 23 dc.

ALQUILO altos y bajos independientes Gloria 48, un alto en Marqués González entre Neptuno y Concordia. Sala comedor, cuatro y dos cuartos respectivamente. Llaves en la ferretería y bodega. Inferman Belascoain 14. 54876 26 dic.

EN Estévez número 9, se alquilan dos pisos acabados de edificar, con sala, dos habitaciones, salón de comer, baño intercalado, cocina de gas, a media cuadra de Monte. La llave e informes en Monte 298. 54898 23 dc.

SAN Lázaro esquina Hospital por Hospital 19, pequeño piso alto $45, sala, comedor, cuarto, cocina, baño, mucha agua. Preciosa casa nueva balcones a la calle. Llave abajo. 54861 22 dc.

OBISPO 84

Primera planta alta, entre Bernaza y Villegas, con sala, comedor, cuatro cuartos, baño intercalado, cocina de gas, cuarto y servicio criados. Agua garantizada Informa: López Oña, Edificio Gómez Mena. Obispo y Aguiar. Dep. 705. Teléfono A-8980. 54330 25 dc.

SE alquilan las casas Plácido 48 segundo piso, sala, saleta, cuatro hermosas habitaciones, 80 pesos. Cárdenas 3, segundo piso, sala, saleta, cinco habitaciones, con balcones a Corrales, $115. Cárdenas, 64, bajos, sala, comedor, tres habitaciones, 60 pesos. Las llaves e informes en Zulueta 36-G. Teléfono A-9266. 54227 25 dic.

PRINCIPE 24, entre Espada y San Francisco se alquila una preciosa planta alta, compuesta de tres cuartos, sala y saleta, cocina de gas y calentador, toda construcción moderna y baño completa. La llave en los altos. M-6512. 54246 23 dic.

SE alquilan en Finlay 74, dos primeros pisos, con 6 cuartos, sala, saleta, baño intercalado y demás comodidades. Informan en el mismo en el segundo piso, izquierda. 55051.—29 Dic.

ALQUILO San Rafael 122, cuatro cuartos, sala, comedor, baño intercalado 70 pesos. 55053.—29 Dic.

SE alquilan los altos de la casa Florida número 11, con sala, saleta, dos habitaciones, azotea y demás servicios, agua abundante en 45 pesos. 55060.—29 Dic.

SAN Nicolás 28, bajos, dos cuadras Malecón; nuevos, frescos, 4 dormitorios amplios, demás servicios 110 pesos. A-7468. 55061.—26 Dic.

SE alquilan los altos de Antón Recio y Gloria, compuestos de sala, comedor y dos cuartos y tiene agua siempre. Informan en la bodega. 54920 27 dic.

MANZANA de Luz, Oficios 35. Se alquila hermoso local da a dos calles con portal, dos puertas frente Alameda Paula y cuatro por Oficios. Informan Prado 21. 55081 5 en.

SE alquila en sesenta y cinco pesos mensuales la casa Cristo 13, altos. Informes Edificio La Metropolitana, departamento número 444. Teléfono A-3105. 55096 24 dc.

DESEA colocarse un chauffeur jóven español en casa particular o de comercio. Tiene muy buenas referencias de las casas donde trabajó. Informan U-1703. 55098 23 dc.

65 pesos se alquilan Corrales 54, altos, entre Suárez y Revillagigedo, agua abundante. La llave en los bajos y la carbonería esquina Revillagigedo. Informan: Calle 8, número 45, entre 17 y 19, Vedado. Teléfono F-5168. 54100.—22 Dic.

SE alquila una casa moderna, propia para comidas, punto céntrico, piso segundo, alquiler económico. Informan en Monte 287, altos. 54388 25 dc.

ALQUILERES DE CASAS

BELASCOAIN, 7-B

Entre Animas y Lagunas, se alquila el cuarto piso de esta moderna casa acabada de fabricar, compuesto de sala, comedor, cuatro habitaciones, baño intercalado, cuarto y servicio para criados. La llave en el piso primero. Inforamn: Habana 82. 53946.—23 Dic.

AMARGURA 26
Casa de dos plantas

No se establezca sin ver antes esta espaciosa y fresquísima casa, acabada de reformar. Llave e informes en el Hotel Unión. Teléfono A-7281. 53861 23 dc.

ALQUILO los modernos y ventilados altos Lagunas 94. inmediatos a Belascoain Sala, recibidor, tres cuartos, baño intercalado, comedor, cocina de gas, servicio criados, agua abundante. La llave e informes en el tercer piso. 54253 28 dc.

ALQUILO cerca Carlos III, Bruzón 15 y 19, altos, esquina Almendares, terraza, sala, 3 cuartos, comedor, baño intercalado, cocina, servicios, cuarto criados, rebajados $60 y $65. Llaves bodega. Informan: Mercaderes 27. A-6524. 54346 23 dc

SE alquila un alto chico, de sala, saleta, y dos cuartos, Tenerife 83 y medio, media cuadra de Cuatro Caminos, a familia de moralidad. Llave al lado. 54426 24 dic.

PARA COMERCIO

Se alquilan dos casas Muralla 65 y 67. Informes: Señor Fraga. Compostela y Muralla, café. 54456 31 dic.

MONTE 2-G y 2-H se alquilan los altos, juntos o separados. Informan en la Bomba Prat, Monte 2. 54310 25 dic

PICOTA 49, altos, se alquilan con sala, saleta, cuatro habitaciones y servicios. La llave en los bajos. Informes Egido 4 Teléfono A-4296. 54440 24 dic.

ALQUILO San Miguel 179 D., altos, sala, tres cuartos, comedor, baño intercalado, cocina, servicios, cuarto criados $60.00 Llaves Botica. Informan: Mercaderes 27. A-6524. 54348 23 dc.

CAMPANARIO 120

Se alquila el segundo piso en $80. Se compone de sala, saleta, seis cuartos, comedor al fondo, cuarto baño, cocina y servicio criados. Llaves en el primer piso. Más informes David Polhamus. Animas 90, bajos. A-3695. 54308 20 dc.

SE OYEN

Proposiciones para alquilar. Teniente Rey esquina a Habana, 750 metros de superficie, propio para café, imprenta, depósito de maquinarias, etc. Informan altos botica Sarrá. Teléfonos A-4358 y M-6263. 54319 22 dc.

(2)—Vedado

SE alquila la espaciosa casa calle K esquina a 19, Vedado, compuesta de jardín y portal corridos, sala, hall, siete grandes dormitorios, salón comedor al fondo y espléndidos servicios. Toda de azotea. Informes: S. A. "Romeo y Julieta". Teléfonos U-5738 y U-5166. La llave en la misma. 55242 29 dic.

SE ALQUILAN

Los modernos y ventilados altos de Dos esquina a Zapata, con servicio de baño completo, servicio de criados y abundante agua, fría y caliente a dos cuadras de la calle 23 y una de Paseo. La llave e informes en los bajos o por el Teléfono F-4965. 55199 27 dc.

SE alquila en el Vedado calle 27 entre D y E. No. 94 los modernos altos, compuestos de sala, cuatro cuartos, baño intercalado, saleta de comer al fondo, cocina, cuarto y baño de criados. La llave altos del lado. Informa: F-1364. Precio $70.00. 55209 26 dc.

SE alquilan en la calle 16 entre 19 y 23 Vedado, próximo a terminarse, cuatro casas compuestas de sala, comedor, tres cuartos, recibidor, gabinete, baño intercalado, cocina y servicio de criados. 55192 1 en.

VEDADO. Se alquila en 15 entre G y H. una casa con seis cuartos, dos baños, dos cuartos criados, servicios, garage con cuarto y servicios. Informan H No. 144. 55090 31 dc.

SE alquilan en 80 pesos los modernos altos de la calle 12, número 25, entre 13 y 15. Vedado, compuestos de sala, saleta, cuatro cuartos y servicios modernos. La llave en la bodega. Informan. Prado 119, "El Aguila Francesa". 55026.—25 Dic.

VEDADO. Alquilo altos modernos, calle 25 entre 6 y 8, número 424 con cuatro habitaciones, terraza, sala, saleta, hall, dos habitaciones criados, lavandería, etc. Las llaves e informes altos esquina número 428. Teléfonos F-4992 y A-8476. 54995 24 dc.

SE alquilan los altos de la calle G, número 70, entre 7 y 9, a la brisa, sala, saleta, comedor, 6 cuartos, 2 baños intercalados, cuartos y servicios para criados y garage. La llave en los bajos. Informa: "La Vinatera", Arbol Seco y Peñalver. Teléfono U-1794. 54915 27 dic.

VEDADO, calle 19 entre 16 y 18, se alquilan casitas independientes compuestas de tres habitaciones, cocina, servicios y patio. Siempre hay agua. Precio 23 pesos, en la misma informan. 54882 30 dic.

SE alquila una casa recién construída en la calle 25 casi esquina a F. Tiene sala comedor, dos habitaciones, cocina, cuarto de baño y servicio de criados. Informan en el Teléfono F-4803. 54754 24 dc

EDIFICIO TABEL

21 y C., alquila casa de sala, cuarto, cocina y servicio; otra sala, comedor, dos cuartos, cocina y servicios. Otra sala, comedor, cuatro cuartos, cocina y servicios, cuarto y servicios criados. F-4252. 54729 17 en.

CALLE 10 número 161 entre 17 y 19, Vedado, piso alto moderno, todo cielo raso, portal, sala, cuatro cuartos, baño completo intercalado, hall, closets, comedor, cocina de gas, escalera independiente para servicio. Informes Teléfonos M-8266 y M-2863. La llave en la bodega esquina a 17. 54482 23 dc.

EN lo mejor del Vedado, calle 21 número 250 casi esquina a Baños, alquilo altos con terraza y dos cuartos. Precio: $35. Informes Teléfono U-2191. 54180 24 dc

CASITAS INDEPENDIENTES

Calle 26 entre 27 y 29, Vedado. A cuadra y media de los carros de la calle 23 se alquilan casitas independientes compuestas de sala, cuarto, servicios sanitarios, patio. Informan Manuel Rodríguez Bodega, calle 26 y 27. Teléfono A-0383. 53595 28 dc.

EN el Vedado, se desea tomar en alquiler una casa moderna, con cinco habitaciones y garage. Informan: Teléfono A-6347. 54969 25 dc.

ALQUILERES DE CASAS

$50, CRUCERO VEDADO, $60

Preciosa casa a la brisa, media cuadra de Malecón y Línea Sala a la calle, tres cuartos, baño intercalado, cuarto y baño de criada, comedor y cocina al fondo. Las más completas comodidades en la Habana. Salida al fondo para servidumbre, tubo hermético descendente para la basura. Teléfonos, garages, independientes, restaurant privado, etc. en el suntuoso Edificio

"MAINE APARTMENTS"

M. esquina 13. Preguntar por encargado 52835 3 en.

VEDADO. Alquilo 85 pesos modernos altos 19, entre E y F, número 251, terraza, sala, comedor, cuatro cuartos, baño, cocina, calentador. La llave en los bajos. Informan: Teléfono F-4283 54527.—25 Dic.

CASITA moderna, toda cielo raso, jardín, portal, sala, dos cuartos, baño intercalado, cocina de gas, patio y traspatio. Calle 10 esquina a 17, Vedado. Informes Teléfonos M-8266. M-2863. La llave en la bodega esquina a 17. 54483 23 dc.

(3)—J. del Monte y la Víbora

SE alquila el precioso chalet de dos plantas, acabado de reconstruir, Milagros 133, entre Figueroa y Estrampes, Reparto Mendoza, Víbora; sala, saleta, comedor, nueve habitaciones, dos baños familia, uno criados, cocina, pantry, garage para dos máquinas, portal, terraza, jardín, $100.00. La llave en la bodega. Informan teléfono U-4962. Estudio doctor Gonzalo Pérez. 55186 27 dic.

EN el lugar más saludable de la Víbora frente al paradero de la Havana Central, a cinco minutos de la Habana, alquilo lindas casas acabadas de construir, provistas de todos los adelantos modernos. Calzada de la Víbora esquina a Genaro Sánchez Informes: Obispo 16 altos. 55164 27 dc

EN Arroyo Naranjo a 15 minutos de la Estación Terminal, en la calle de Luz 3 se alquila una cómoda casa. Informan: Teléfono FO-1895. 55201 26 dc.

EN 75 pesos, se alquila la moderna casa Luis Estévez, entre Juan Bruno Zayas y Concejal Veiga, Víbora, con sala, portal, jardín, recibidor, cuarto escritorio, hall, cuatro habitaciones, comedor, dos espléndidos baños intercalados, buena cocina, cuartos y servicio de criados, patio y traspatio, garage. La llave en la misma de 10 a 5. Informes: Cine Niza, Prado 97. Teléfono A-6060. 55072.—24 Dic.

ACCESORIAS espaciosas con dos departamentos grandes, su cocinita, patio, portal, todo independiente; hay tres vacías a $25 cada una; un mes en fondo y un mes adelantado o fiador. Informan Séptima esquina a Quiroga y Benavides, fonda, Vedado. 55087 23 dc.

SE alquila la espaciosa casa Porvenir 7 entre Concepción y Dolores (pasa la guagua del Ayuntamiento por la puerta, y a media cuadra del tranvía), con sala, saleta, tres cuartos, baño completo, intercalado, servicio de criados, patio, gran traspatio; casa nueva, con portal; lugar alto y saludable, por solo $55. Llave en la bodega. Informa su dueña. Teléfono I 4332. 55122 24 dc.

SE alquila moderna casa, planta baja en Tamarindo 20, media cuadra de la Calzada de Jesús del Monte. Sala, 3 cuartos, patio y demás servicios. Llaves en la misma. Detalles A-9607. 55110 31 dc.

SE alquila una hermosa casita en lo mejor de Santos Suárez. Portal, sala, dos cuartos, comedor, cocina, patio, $37. Teléfono A-0333. Santa Irene 98. 55066.—24 Dic.

LOMA DEL MAZO

SE alquilan los altos de Patrocinio 22 esquina a Revolución. Hall, sala, comedor, tres grandes cuartos, baño completo cocina, pantry, cuarto y servicio de criados, dos grandes terrazas desde donde se domina toda la Habana. Siempre hay agua y mucho fresco Precio $80. La llave en los bajos. Teléfono I-1377. 55091 26 dc.

EN $70 SE ALQUILAN

los altos de Milagros 25, casi esquina a Delicias, media cuadra de la Calzada de Jesús del Monte, acabados de pintar; agua abundante, con sala, antesala, recibidor, tres habitaciones y baño completo intercalado, cocina de gas, cuarto y servicio de criados, un salón alto con baño completo, anexo; fabricación moderna. La llave en los bajos. Informan: Teléfonos I-3958 y A-4492. 54742 26 dc.

SE alquila la casa de la calle Santa Catalina, letra F entre las de Piñera y San Pedro, en el Cerro, compuesta de sala, saleta, tres habitaciones, cocina y patio. Informan en Sociedad Asturiana de Beneficencia, Corrales núm. 2, entre Cárdenas y Economía, o en el teléfono A-8202. 54699 23 dic.

SE alquila la casa Josefina 15 esquina a Primera, Víbora. Portal, sala, recibidor, tres habitaciones, baño moderno, cocina gas, cuarto y servicio criado, garage. Precio $60. Dueño: A-9520. 54797 26 dc.

EN Jesús del Monte, pegado a la Calzada alquilo espléndidos altos sin estrenar en $55 compuestos de ocho piezas, lujosos. Francisco Polanco No. 3, moderno, cerca Iglesia. Llave: bajos. Teléfono I-1468. 54917 26 dc.

SE alquilan dos pisos en los altos del café de Toyo, Jesús del Monte y Luyanó. Tienen cuatro cuartos, sala, comedor, baño intercalado, agua abundante. Informan en el café. 54685 28 dic

Luz. Pintada y arreglada. Sala, saleta, gabinete, comedor al fondo, cinco cuartos, baños, doble servicio. Alquiler $60. Teléfono FO-7014. 54650 24 dc.

ALQUILO Juan Delgado 158 en $60 entre E. Palma y Libertad. Jardín, portal, sala, comedor, tres cuartos, baño intercalado, cocina y doble línea de tranvía y guaguas. Informan Teléfono I-1895. 54612 23 dc.

DOS cuadras línea Santos Suárez, Lacret esquina a Pasaje, se alquila un espacioso salón nuevo, para bodega, botica o carnicería, o cualquier otro comercio. Se da barato. Informes teléfono I-5046. 53700 26 dic

ALQUILO frescos altos Fábrica 55, frente al parque, sala, saleta, tres cuartos, baño moderno, demás servicios. Llave bajos. Informes I-3644, A-5620. 54413 26 dic.

SAN Francisco 70, Víbora, se alquila esa cómoda casa con sala, saleta, tres cuartos, baño, cocina y servicio de criados. La llave al lado. Informan Egido 4. Teléfono A-4296. 54441 24 dic.

SE ALQUILA

En Agüero y Línea, crucero de Luyanó, una nave de 40 x 10, junta o separada. Informan Luyanó 265, café. 54914 4 En.

CALZADA Buenos Aires, Reparto Santos Suárez, se alquilan varias casas a 20, 25 y 37 pesos Informa: Norabuena y Stuart Teléfono A-6366. 54757 25 dc.

ARELLANO Y RECIO

EMPEDRADO NUMERO 16

Teléfonos: A-2218, 2118 y 2478

DEPARTAMENTO DE ADMINISTRACION DE BIENES

ALQUILERES DE CASAS

Primer piso alto de la casa Prado número 105, al lado del edificio del DIARIO DE LA MARINA compuesto de recibidor, sala, cinco amplias habitaciones, saleta servicios sanitarios, cuarto de criados, espacioso hall, propia para sociedad o familia numerosa. La llave en poder del portero de los bajos.

Primer piso alto de la casa Villegas 23 y 25, casi esquina a Empedrado, compuesto de sala, comedor, tres habitaciones, baño intercalado, cuarto y servicios de criado. La llave en el otro, primer piso alto de la propia casa.

Planta baja de Villegas 23 y 25 casi esquina a Empedrado, constituída por una amplia nave de 461 metros cuadrados, propia para almacén. La llave en el primer piso alto de la propia casa.

Primer piso alto de la casa Quinta número 55, entre B y C, Vedado, compuesta de sala, comedor, tres cuartos, cocina, cuarto de criados, dos servicios sanitarios completos. La llave en los bajos.

Planta baja de O'Reilly, 76, cuadra comprendida entre Aguacate y Villegas, con vidrieras al frente, propia para establecimiento.

Planta baja de la casa Compostela número 111, casi esquina a Muralla, propia para almacén.

E 2656 Ind.

ALQUILERES DE CASAS

SE alquila una casa en Arango y Fomento, de portal, sala, saleta, comedor, dos cuartos grandes y baño intercalado y patio, propia para una familia de gusto. Precio módico. Informan en la bodega. 53505 25 dc.

VIBORA. Se alquila en $50 la casa Milagros 97 entre Octava y Porvenir con frente al Parque Lawton y a una cuadra de los carros eléctricos, tres cuartos, saleta, cuarto de baño con agua abundante, patio y traspatio. La llave al lado. Informan en la misma y en Salud 34. Teléfono A-5418. 54759 25 dc.

ALQUILO monísimos altos Duruge 17 entre las líneas Santos Suárez, terraza, sala, saleta, tres cuatros, baño intercalado completo, demás servicios. Llave bajos. Informes I-3644, A-5620. 54411 26 dc.

ALQUILO lindos bajos recién pintados, Lawton y Santa Catalina, sala, saleta, cuatro cuartos, cocina, baño moderno, servicios criada, patio. Llave lado. Informes I-3644, A-5620. 54412 26 dc.

SE alquila el bonito y cómodo chalet, situado en Luis Estevez 72. También se alquilan dos casas situadas en la parte más alta de la Víbora, calle de Vista Alegre 12 y 14 y también una casa en San Anastasio 80. Informan Avenida de Acosta 36. Teléfono I-1180. 55015 23 dc.

VIBORA, Jesús del Monte 620, Palacio Larrea. Se alquila a personas de confianza. Informan en la misma sala, recibidor, dos gabinetes, gran patio, diez habitaciones. 54913 27 dic.

VIBORA. San Lázaro número 4, entre Pocito y Dolores, portal. sala, saleta, 3 cuartos, baño intercalado, patio, traspatio, servicio de criados. La llave al lado. Informes: Teléfono A-1516. Juana Sosa. 54551.—25 Dic.

VIBORA, calle Miguel Figueroa, antes Santa Catalina y San Mariano, a media cuadra del carro de Santos Suárez, se alquila chalet dos plantas, sala, comedor, cuatro cuartos, garage, cuarto de criada moderno. La llave en la bodega. $100. Telf. F-1583. 53270 28 dic.

EN $60.00 se alquilan los bajos de Jesús del Monte 74. Portal, sala, saleta, tres cuartos, baño, comedor, cocina, cuarto de criados y servicio para los mismos. Informan A-1382. Librería. Monte 87. 54972 24 dc.

(4)—Regla, Guanabacoa y Casa Blanca

EN Guanabacoa se alquila la casa calle de San Antonio 46, acabada de fabricar, con sala, saleta, tres cuartos, servicio sanitario, está pegado a los Escolapios, precio 30 pesos. La llave en la bodega. 54540.—25 Dic.

(5)—Marianao

BUENA Vista, frente paradero Rabel y Colegio Belén, se alquilan bonitos bajos de chalet moderno, todas comodidades, apetecibles y garage; agua abundante. Informan al lado. Teléfono FO-1691. 55217 24 dc.

FOLLETIN 30

WILLIAM J. LOCKE

MOORDIUS Y COMPAÑIA

NOVELA

traducida del inglés por

TH. SCHEPPELMANN

De venta en la "Librería Nueva" de José López González, sucesor de Jorge Morlón. Pí y Margall número 98, (antes Obispo). Teléfono A-2717.—Habana.

(Continúa)

Gozar de aquellos impares en favor de la banca que aseguran la fortuna del humorísticamente llamado Establecimiento de Baños y los ingresos de un principado. Al contrario, los nones pesaban sobre la banca, pues presentaban el porcentaje del impuesto sobre el juego, que se repartían el ayuntamiento de Biarritz y el gobierno francés. Los insistentes rumores eran, esta vez por lo menos, reflejo exacto de la verdad. Susana, sentada en una silla alta detrás de él y protegida por un cordón de seda de la presión de la multitud, había visto desaparecer ante sus ojos enormes sumas. Todo ello le parecía perfectamente estúpido, aunque él hablaba de sus pérdidas en tono agradable, como quien ha gastado alegremente algunos francos en la imbécil ruleta pequeña del hall exterior.

Susana había bailado. Había cenado con Valeria y algunos amigos. Valeria se había ido a casa, diciendo que no quería regresar al amanecer. Pero Susana se quedó. El eterno instinto protector de la mujer la atraía hacia la sala de baccará, aquella sala vigilada por hombres indefinidos vestidos de smoking, que no tienen otro quehacer en este mundo de Dios que estar sentados y observar, oficio que debe ser repugnante y debe de endurecer el alma; aquella sala cuyas puertas están servidas por criados de librea que no tienen otro quehacer en este mundo de Dios que abrir y cerrar incesantemente las puertas. Pasó Susana por las atestadas salas sin ventilación, de ambiente pesado, en que se mezclan el olor de la respiración humana, el de los fuertes perfumes y el humo de los cigarrillos y los cigarros, que vaga como una nube azul en aquella atmósfera mefítica, que marca, y en la que los jugadores, sentados o de pie, alrededor de veinte mesas, hacen posturas de todas clases, desde la humilde ficha blanca de cinco francos hasta el máximo de mil luises (dos fajos de billetes de diez mil francos, unidos por una cinta elástica). Llegó por fin a la gran mesa de baccará donde estaba Moordius manteniendo **banque ouverte.** Un oficial calvo le dió muy cortésmente la bienvenida. Un chasquido del pulgar y del índice llamó la atención de un criado de librea, que acudió en seguida con una silla. Se soltó la cuerda de seda y Susana ocupó su sitio detrás de Moordius.

—¿Cómo se le da?

El se volvió, exquisitamente atento, todo él hecho sonrisa.

—Si todos estos fuesen pobres sufridos y necesitados de la guerra, sería yo el hombre más feliz del globo.

El croupier, con voz enronquecida, gritó:

—Faites vos jeux, mesieurs. On peut faire.

Moordius dió desde la banca una carta a la derecha, otra a la izquierda, luego la suya; otra a la derecha, otra a la izquierda, otra para él. El que era mano a la derecha volvió un nueve. El que era mano a la izquierda pidió carta. Moordoius levantó las suyas; un cuatro y un seis. Echó una carta, un cinco, a la izquierda; sacó otra para él: un rey. Baccará. El de la izquierda enseñó un dos. Los paquetes de billetes de mil y las pilas de fichas azules de cinco luises que tenía delante el croupier y los fajos que Moordius echó sobre la mesa desaparecieron como las chispas de una chimenea.

El croupier miró como interrogando.

—¿Monsieurs?

Debía Moordius decir si deseaba renovar la banca o no.

Susana se inclinó rápidamente y le habló en francés.

—No. Ya ha perdido usted bastante esta noche. Esto es idiota. No siga. Hágalo por mí.

Moordius movió la cabeza negativamente, dirigiéndose al croupiert. Este pronunció la frase de costumbre:

—La banque est aux encheres Qui veut la banque?

Pero nadie se atrevió con la inmensidad de una banca sin puerta. Los jugadores son muy sensibles al anticlimax. Los curiosos se marcharon. La mesa quedó abandonada. Moordius se levantó y pasó con Susana por debajo del cordón respetuosamente alzado, protegiéndola discretamente con su brazo, pero sin tocarla.

—¿Qué no haría yo por usted, Susana?

Ella volvió un poco la arrogante cabeza.

—Dejar de jugar en absoluto.

—¡Ah!

Como siempre sonrió y movió su blanca mano. Y cuando atravesaban uno de aquellos salones le preguntó:

—¿Por qué es usted tan cruel que quiera robarme esta diversión trivial?

—No sé qué tenga de divertido mantener a ricos que no lo merecen.

—Discutamos esto—dijo él afablemente—ahí fuera, en el dulce ambiente de la noche.

Pasaron los los atestados pasillos próximos a los salones de baile. Se oía esa música ruidosa que ahora en todas partes está de moda. En el hall de la entrada pidió el abrigo de ella y la ayudó a ponérselo.

—Por favor, vayamos a pie—dijo Susana.

Moordius envió recado al chofer del auto, que esperaba entre la larga hilera de coches. Atravesaron la plaza bañada por la clara luz de la luna y entraron, después de cruzar una calle transversal, en la Avenue du Palais.

—Bueno —preguntó él entonces,— ¿qué dice Egeria?

—Que las diversiones triviales pueden resultar caras tanto en salud como en dinero.

—¿Dinero? ¡Bah!— contestó con desdén.—¿Salud? Soy tan fuerte como veinte años atrás. No hago más que meterme en la cama y me duermo como un niño de nueve años.

—Pero además hay una cosa, que es la individualidad, la personalidad o como quiera llamársele. — Ella había pensado mucho en lo que por fin ahora tenía ocasión de decir — Y el dedicar con tanto fervor y por completo la vida a algo tan estúpido no puede favorecerla. Que un hombre que dispone de suficientes medios juegue de cuando en cuando, puede ser una distracción como cualquiera otra; pero ir detrás del juego día tras día durante meses y meses, eso es cosa muy distinta. Jugar como lo hace usted y como lo hacen esa media docena de maniáticos declarados es una cosa absurda. Al principio me pareció espléndido. Ahora, no.

—Es usted franca—dijo él.

—Soy así o no soy de ninguna manera, especialmente cuando aprecio a una persona.

—Entonces ¿es que me aprecia usted, Susana?— preguntó con dulzura.

Era tarde. En la quieta calle desierta resonaban las palabras, que podían entenderse perfectamente. Ella no se dió cuenta de la intención de aquellas frases y contestó con sencillez:

—Le aprecio lo bastante para que me desagrade mucho que ponga su reputación en entredicho.

—¿Mi reputación? —dijo él con rapidez.

—Ya que usted lo quiere, sepa lo que he oído decir: "Moordius está **décavé**, arruinado, y se juega los millones de su casa de banca".

Moordius la cogió del brazo.

—Querida, la gente que va detrás de un luís no puede colocarse para pensar en un plano de miles —dijo usando el tropo que tanto revolucionó la filosofía de la vida de Timoteo. —Todo lo que ha dicho usted está fuera de razón, excepto una cosa. Mi juego alto la molesta a usted, Susana, a mejor dicho, molesta sus eternas delicadezas, la íntegra rectitud que usted heredó de sus antepasados ingleses. ¿No es verdad?

—Sí y no — contestó ella con resolución. —Pero sea como sea, odio esta clase de juego. —Caminaron unos pasos en silencio. Luego se volvió hacia él.—Ya sé que no tengo derecho a hablarle así, pero usted lo ha querido—dijo decidida.— Usted me retó. ¿No dijo que no había nada que no hiciera por mí? Pues o aquello fué una cortesía huera o hablaba en serio. ¿Cuál de las dos?

—Hablaba en serio, Susana.

—Pues bien: no juegue más.

—Lo haré—dijo Moordious. —Esta noche he jugado por última vez. ¿Está satisfecha la diosa?

—¡Oh!— dijo Susana riendo. — Soy la encarnación del sentido común. Además, no debe tomar los cosas al pie de la letra. Puede usted jugar en la ruleta pequeña. — Su carácter alegre dominó a todo otro sentimiento y se echó a reir con toda su alma. —Sería delicioso ver a usted, al gran Moordius, estar como Peri, el hada de los persas, a las puertas del Paraíso y colocar un franco sobre el tapete. Entonces sí que todo el mundo retiraría precipitadamente sus cuentas de la casa Moordius y Compañía. No. No creo que se le pueda permitir ni siquiera jugar a la ruelta pequeña.

Llegaron a las grandes puertas del Hotel du Palais, un día grandes puertas del Palacio y se dirigieron hacia el enorme edificio por la luz de la luna. Un aire cálido movía las hojas de los floridos tamarindos, que parecía que con su misterioso murmullo les daban la bienvenida. Moordius habló primero:

—¿Tiene usted algo más que mandarme, querida amiga? En una noche como esta..., etc. etc...

Susana aspiró hondamente el penetrante aroma. Era como un hálito de vida. Su pulso se había acelerado con el ejercicio.

—Es delicioso. Más que delicioso. En una noche como esta sólo deseo saber que vivo. ¿No es en este momento realmente admirable vivir?

—¡Dríade—exclamó él.

La palabra le gustó; pero también le gustó satisfacer el capricho que surgió en ella de protestar contra la palabra, recreándose en su nueva satisfacción de dominio sobre **el** hombre.

—Las dríades eran tímidas. Solían exaporarse transformándose otra vez en árboles cuando el dios Pan y los suyos se acercaban. Yo no podría evaporarme aunque quisiera.

—Lo comprendo —dijo él. —Usted prefiere encararsé con Pan y mirarle a los ojos.

—El sentido común otra vez — contestó riendo. —Si me encarase yo con el dios Pan, podría decirle: "No me gusta la forma de sus piés o el retorcido de sus cuernos. Además tiene usted que afeitarse y que esconder la cola". ¿Qué podría con-

M.E.C.D. 2016

ALQUILERES DE CASAS

ALQUILO Reparto La Sierra calle Siete esquina Ocho, Marianao, hermosa casa recién construída con portal, sala, dos habitaciones, baño intercalado con agua caliente, comedor, cocina. Llave al lado por Siete. Propietario, Luz 35, teléfono M-5250. 55189 26 dic

SE alquila una esquina para bodega, buen punto, situada en Primelles y Díaz, Reparto Columbia. Marianao. Informan en el teléfono I-5185, con buenas proporciones. 55146 25 dic

MARIANAO. Alquilo Santa 16, 65 pesos, hermosa y moderna casa, portal, sala, comedor, cuatro cuartos, cocina, patio, baños. La llave al fondo. Informan: te- 54526 28 dic.

MARIANAO

Se alquila la casa calle Real número 29, casi frente a la Iglesia. La llave en la calle del fondo, casa del doctor Menéndez Gibins. Informan: Teléfono F-4233. E 2860 7 d 21 dic.

TRES HERMOSAS CASAS EN BUEN RETIRO

En la calle C números 38, 40 y 40 A., a dos cuadras de la Estación de Pogolotti, por el tranvía de Zanja y a una y media del paradero Redención, de la H. E. Ry., punto ideal, regias casas modernas con garage. Precio asombroso. Llame al A-5499, de 12 a 2 p. m. y de 7 a 9 p. m. Las llaves en la bodega C. esquina a 4 en Buen Retiro. Pregunta por las casas de Villoldo. 54964 27 dc.

A ORILLAS DEL RIO ALMENDARES

Propio para varadero o sociedad Náutica se alquila con largo contrato un terreno pegado al Puente Almendares, pegado a los carros de la calle 23, con más de 50 metros de frente al Río. Informarán: Luis F. Kohly. Manzana de Gómez, teléfono A-0383, de 10 a 12 a. m. y de 3 a 4. 54579.—27 Dic.

SANTA LUCIA, 4 (BAJOS)

Marianao, 17 por 40. Dos fachadas. Sala, portal, comedor, muchos cuartos, instalación eléctrica. La llave en la misma. Dueño: chalet 12 y 15, Vedado. 54694 30 dic.

Casa quinta, moderna, de 2 plantas, amueblada con todo confort, se alquila; construída en una manzana de terreno, con jardines de los más hermosos. Situación, en la parte más alta, más bonita y mejor de Marianao; a 8 minutos del Country Club. Hay 5 dormitorios, con 2 baños, en los altos; y garage para 2 máquinas. Agua en abundancia. Alquiler, $275 al mes. Informes: Compostela, 106. Teléfono M-8808. 54563.—24 Dic.

SE alquila una casa acabada de construir compuesta de portal, sala, dos dormitorios, baño intercalado hall, cocina, comedor, patio, todo en buenas condiciones, en el Reparto Almendares, calle Fuentes entre 1a. y 3a., se llama Villa Natividad. Informan al fondo, agua con abundancia, fría y caliente. 54900 23 dic.

SE alquila una casa en el Reparto Almendares, en la calle 20 y 11 de sala, recibidor, comedor, tres cuartos, cocina, baño intercalado y garage y servicios de criados. Muy fresca, a una cuadra del tranvía. Informen al teléfono F. O. 1104, la llave al lado. 54670 22 dic.

REPARTO Buena Vista, alquilo casita en Pasaje G esquina a 3. Paradero Avenida 7, una cuadra tranvía, portal, sala, dos cuartos, comedor, cocina, baño, patio cercado; pisos mosaico, $25.00. Informes I-1895. 54721 24 dic.

(6)—Cerro

SE alquila casa nueva, con sala, dos habitaciones, baño intercalado, con abundante agua, fría y caliente; comedor, cocina y patio. Ayesterán y Domínguez, Cerro. 54907 23 dic.

CERRO. Estrénelas. Se alquilan a 18 pesos cada una las cómodas y amplias casas Primelles entre Washington y Velarde, frente al paradero de las guaguas de la Compañía acabadas de terminarse. Informan bodega esquina a Velarde. 54648 1 en.

ALQUILAN CASITAS INDEPENDIENTES

con luz, a $20.00, con sus servicios y cocina intercalados y buen patio. Calle Paniagua 8-B, Cerro. Florencio, a todas horas. 55158 27 dic

SE alquilan espléndidos altos en San Cristobal 31, Cerro, compuestos de: sala, saleta, 4 cuartos, cocina, servicios independientes a precios muy baratos. Para más informes Teléfono I-3307. 55055 24 dc.

CASA bien fabricada en Recreo 9, frente a San Carlos, (Cerro), 2 cuartos, sala y saleta y sus servicios, en altos los bajos sirven para tienda de frutos o leche. 55031.—27 Dicc.

CERRO. Alquilo una hermosa casa de una sola planta. Gran sala, saleta, tres cuartos, portal de dos ventanas, cocina de gas en Churruca 50. Allí la llave. Razón M-7611. 54956 25 dc

SE alquila espléndida casa Cerro y Domínguez, recibidor, comedor, 6 cuartos, gabinete, sala, gran terraza, baño con calentador y cocina carbón, servicios de criado. Informa su dueño al lado. Teléfono M-3977. 54425 23 dic.

Extrarradio

SE alquila en Nueva Gerona, capital de Isla de Pinos, espléndida casa, de 900 metros de superficie, propia para Hotel. Resiste los ciclones. Informes Apartado número 1316. Nueva Gerona. 53600 25 dc.

(B) DEPARTAMENTOS

(7)—Habana

SE alquilan hermosos departamentos y habitaciones con vista a la calle y luz toda la noche desde $18.00 en adelante. Lamparilla 63 esquina a Villegas. 55203 25 dc.

FRENTE a la Secretaría de Hacienda, Obispo 16 esquina a San Ignacio, se alquilan oficinas. Informa el portero. 55165 27 dc.

SE alquila un departamento con balcón a la calle, hombres solos o matrimonio, sin niños. Aguila número 118, altos del Tratado. 55144 26 dic léfono F-4283.

SE alquila hermoso departamento vista a la calle, con lavabo de agua corriente. Amargura 69, altos. 54988 24 dc.

SE alquila barato un apartamento vista calle y una habitación más interior a hombres solos. Hay teléfono y mucha agua, en Amistad 96, altos, casi esquina a San José. 54985 4 en.

FRENTE Secretaría de Gobernación se alquila magnífico departamento para profesional u oficina. Tacón 4. A-7627. E 1702 ind. 3 jl.

SE alquila un apartamento en la calle Sol 93, en la azotea. Tiene buenas comodidades. Precio $35. Se exigen referencias. 55010 23 dc.

OFICINAS

Edificio "Llata" en Aguiar, 116. Departamentos frescos con buen servicio, desde $20 hasta $60 al mes. Véanse. 53219 23 dic

DEPARTAMENTOS

(8)—Vedado

COMPAÑIA CUBANA DE EDIFICACION

CASA DE APARTAMENTOS.

CALLE 13 ENTRE 18 Y 20, VEDADO

Precios: desde $24 a $45.

Los apartamentos del 5º y 6º pisos $32.00 y $35.00, con gas y luz.

Todos con baños privados, modernos, garage.

A dos cuadras del paradero.

(Elevador toda la noche y restaurant). También los hay amueblados.

E 2848 15 d 17 dic.

(9)—Barrios

OJO

Se alquilan departamentos de dos y tres aposentos y casitas independientes, reformados y reajustados después del ciclón. Informan: Cristina 38. Quinta del Rey. 55181 21 en.

CERRO 56!

Se alquila un buen departamento con servicio independiente, patio grande y cocina, muy barato. 54370 23 dc.

SE alquila un departamento de la casa calle Dolores 326 entre 15 y 16 acabada de fabricar mampostería, sala, cuarto, cocina, comedor, servicios independientes $20, con luz, Lawton. 54427 26 dic.

(C) HABITACIONES

(10)—Habana

FELICES Pascuas y próspero Año Nuevo. Vida nueva; vea las ventajas; esta su casa, espléndidas habitaciones con luz, agua, corriente, muy frescas, sitio moderno, viva cómodo y barato. Marqués González 84 entre Peñalver y Desague. Se sirven comidas a domicilio. Teléfono U-3914. 55232 6 en.

ANGELES 43, primer piso alto, amplias y frescas habitaciones para matrimonio sin niños, se solicita un matrimonio peninsular para la limpieza. Informan en el segundo piso. 55045.—29 Dic.

SE alquila habitación amueblada a caballero, baño anexo; casa moderna. Teléfono A-6254. 55176 25 dic.

SE alquila en Amistad 83, letra A., altos habitación muy fresca en 18 pesos y un departamento vista a la calle en Amargura 69, altos, con agua. 55123 25 dc

SE alquila una sala y una habitación, planta baja, con servicios modernos, a personas de moralidad. Pocito 42, Carlos III, cerca de la Academia La Salle. 55152 27 dic.

EN $14 una amplia habitación planta baja propia para señora sola o matrimonio sin hijos. Compostela 113 entre Sol y Muralla. 55082 26 dc.

SE alquila una habitación alta. Tiene luz, siempre agua, hay teléfono. Se exigen referencias. Cerrada del Paseo 14. 55089 24 dc.

EN Amistad 28, altos, se alquilan habitaciones para hombres solos; teléfono, luz y agua abundante. 55034 24 dc.

INDUSTRIA 4, Campanario 23, Industria 80, San José 113, Galiano 7 letra A., alquilo habitaciones altas y bajas, con vista a la calle e interiores. Precios baratos. 55029 29 dc

SE alquilan en uno de los mejores y nuevos edificios de la Habana, las mejores, frescas, higiénicas, y más ventiladas habitaciones con lavabos de agua corriente y abundante, económicas y decentes, limpieza esmerada, tranvías en la misma puerta, propio para familias de gusto. Informan Sol 85. Dpto. 208. 55129 26 dc.

SE alquila en Prado 71 una hermosa y fresca habitación, con su terraza a la calle Prado, es como un departamento, agua abundante y luz toda la noche. Teléfono para uso de los inquilinos. 54902 24 dic.

VIRTUDES 28, entre Aguila y Amistad, edificio moderno, fresco, tranquilo, habitaciones con luz, lavabo, baño, con o sin muebles y ropa, desde $25. Telf. M-9392. 54923 24 dic.

SE alquila una habitación en San Rafael 124, azotea, muy fresca, agua abundante. Informes y llave en La Moda, Galiano y Neptuno. Teléfono A-4454. 54787 23 dc.

SE alquilan dos habitaciones en 10 y 11 pesos en Lamparilla 46 entre Aguacate y Compostela. 54952 24 dc.

UNA habitacion desea señor español, pacífico en casa de inquilinato cuyo encargado no se deje seducir fomentando antagonismos de cualquier clase ocultando riesgos después de cobrar anticipado. Avisar a Teniente Rey 77. Pérez. 54967 23 dc.

SAN Rafael 43, se alquila en la azotea independiente, dos habitaciones, baño intercalado, cocina con gas, propio para matrimonio. Llaves: informan San Miguel 91, bajos. 54999 30 dc

OBRAPIA 96 y 93 se alquilan habitaciones a la calle con gabinete de mamparas y otras interiores con lavabo de agua corriente, luz toda la noche, para oficinas u hombres solos de moralidad. Informes el portero. 54935 25 dic.

SE alquilan en O'Reilly 13 y en Obispo número 67, varias habitaciones con balcón a la calle e interiores. Precios de reajuste. 54889 25 dc.

PRADO 123 entre Monte y Dragones, se alquilan dos habitaciones, una con balcón a la calle, con muebles o sin ellos y comida a matrimonio u hombres solos. 54959 26 dc.

EN Muralla 55, altos, entre Habana y Compostela se alquila para persona de gusto una espléndida habitación, hay buen baño, luz toda la noche y teléfono, es casa de moralidad. 54880 23 dic.

SE alquila una hermos habitación con dos puertas y ventana, para hombres solos o matrimonio sin hijos en $16.00. Maloja 68, altos. 54894 24 dc.

EN casa de familia se alquila una habitación con vista a la calle. Villegas 11, primer piso alto. 54663 23 dc.

ACCESORIAS y habitaciones con luz y agua en lo mejor de la Habana, Belascoaín, entre Sitios y Maloja. Informes por Belascoaín, bodega, pregunte por el encargado, a personas de moralidad. 55037.—27 Dic.

PALACIO Abadín. Cuba 86, casi esquina a Teniente Rey. Edificio moderno, moral, tranquilo, habitaciones con lavabos y todo confort, desde $20 mensuales. Agua permanente. Teléfono M-9726. 54798 99 26 dc

BARATAS, cómodas, interiores y exteriores y en punto céntrico, se alquilan habitaciones a hombres solos, con servicio y limpieza, baño, llavín y demás. Neptuno 57. 54145 24 dc.

HABITACION con patio y cocina muy grande y luz en diez y seis pesos, San Francisco 53, garage a una cuadra de Carlos III. Informa, Vilaboy. 54438 24 dic.

Habana. Se alquilan habitaciones o departamentos para oficina en los altos de la casa Empedrado, 16. Informan: Arellano y Hermanos, Cuba, 50. Teléfono A-8297.

E. 2395 Ind. 1 Oct.

HABITACIONES

SE alquila una amplia, fresca habitación con o sin muebles, baño intercalado, agua caliente y teléfono. Aguacate 12, altos, primer piso. 54752 23 dc.

(12)—Barrios

HABITACION fresquísima, balcón calle, frente Mercado Unico casa moderna, alquila familia española. Cristina 4. 2o. Izq. 54811 27 dc.

CUARTOS COMODOS

Alquilo Omoa 14, a 10 pesos; Jesús del Monte 156 a 14 pesos. Estos con luz y salita y habitación. Allí informan. 54733 25 dc.

(D) LOCALES

(13)—Habana

VILLEGAS CASI ESQUINA A MURALLA

Gran local, 500 metros, dobles servicios, propios para almacén de ropa o cualquier otro giro. Precio de situación. Teléfono 5506. 55178 30 dic

ARAMBURO esquina a Animas, 287 metros, se alquila todo o parte del local. Informes Bodega y Teléfono I-6374. 55197 6 en.

CEDO, mediante regalía, en Neptuno y Belascoaín, el contrato de un buen local propio para establecimiento. Informan en Refugio, 27, altos. M-9146. 55049.—28 Dic.

SE alquila un local en O'Reilly 96. Informes y laves en Obrapía 61, altos. 55136 24 dc.

SE alquila un local propio para establecimiento, 11 metros de frente, muy barato en O'Reilly 30 1|2. Informa en la camisería de al lado. 55141 23 dc.

SAN RAFAEL, 141-B

Se alquila este hermoso local, completamente nuevo, sin columnas, para establecimiento. eS da barato. Informa: Dr. López Chávez. Teléfono A-3851. 54926 25 dic.

SAN IGNACIO Y TEJADILLO

número 10. Soberbia esquina, muy fresca, cuatro grandes locales para escritorio o comercio, planta baja. Teléfono A-6249. 54887 25 dc.

CASA NAVE 300 M.

Cristina 18 alquilo en $100, propia para garage, venta efectos automóvil, carpintería, depósito. Llave No. 20. Informan Monte 350. Teléfono M-1365. 54735 25 dc.

NAVE DE CONCRETO SIN ESTRENAR

Se alquila para Almacén, Garage, etc Magníficas condiciones. Véala. San José número 126 1|2 H entre Oquendo y Soledad. La llave en frente en el taller. Informa Sr. Pujals. Malecón 40. Teléfono M-8007. A-8982. 54745 23 dc

ALQUILO para establecimiento o almacén, junto o separado, Sol 46, bajos, con puertas metálicas en módico precio. Llaves en frente. Panadería. Informan en Mercaderes 27. A-6524. Aguilera. 54347 23 dc.

HERMOSO local propio para almacén u oficina, en el sitio más céntrico de la ciudad, casa de reciente construcción, con todas las condiciones sanitarias, se alquila en muy buenas condiciones. Barcelona 4. Informan Aguacate, 47, bajos. 4232 25 dic.

PARA establecimiento alquilo una gran esquina de mucha perspectiva. Informes Teléfono U-2191. 54179 24 dc.

PARA ESTABLECIMIENTO

Alquilo para establecimiento, Jesús del Monte 557, pegado a San Francisco, sala, saleta, tres cuartos, comedor al fondo, gran sótano, altos al fondo. Llave e informes: San Miguel 125. U-1802. El apoderado 54403 26 dc.

ALQUILO UN SALON

para comercio y se vende una vidriera de tabacos. Teniente Rey 75. 53801 27 dc.

PARA ESTABLECIMIENTO

Se alquila San Rafael 57. Planta baja, acabada de construir, con nueve metros por dieciseis. Llave en los altos. Informes: San Ignacio 40, altos. Tel. A-8701 53477 24 dc

SE alquila por 30 pesos un hermoso local para dos o tres mesas de billar, calle de mucho tráfico. Informan Monte 379, café. 54932 25 dic.

(11)—Vedado

VEDADO. Familia americana, alquila a caballero de toda moralidad, estable, un cuarto alto, amueblado, fresco en veinte pesos, balcón, baño adjunto. Calle M. esquina a 13. 54883.—23 Dic.

VEDADO. Espléndidos, grandes y elegantes pisos en Línea, entre G y H, Edificio moderno, 4 cuatro cuartos. gra baño, se le han puesto cocinas de gas, hay vacíos dos bajos y 1 en el primer piso, precios de 60 a 80 pesos abiertos, de 2 a 5. A-4729. 55050.—24 Dic.

(14)—Barrios

SE alquila la esquina de Calzada de la Víbora y Genaro Sánchez, construída especialmente para establecimiento moderno. Situación ideal. Informes: Obispo 16 altos. Teléfono A-6420. 55163 27 dc.

UNA esquina para establecimiento en la calle Quiroga y Benavides. Luyanó, con 4 puertas metálicas, una accesroia pegada cn su portal $33; con contrato. Informan 7a. esquina a I., Fonda, Vedado. 55088 23 dc.

SE alquilan naves, propias para almacén o industria, en la Calzada de Buenos Aires. Informa: Norabuena y Stuart. Teléfono A-6366. 54758 25 dc.

(F) SE NECESITAN

(17)—Criadas de mano y Manejadoras

SE solicita una criada de mano, blanca, que entienda de cocina. Sueldo $17, ropa limpia. Luis Estevez 7, cuatro cuadras de la calzada, Víbora. 55206 25 dc.

SE desea una criada española, de cuartos, que sepa coser y zurcir bien y sus demás obligaciones; ha de traer referencias si no es inútil que se presente. Calle D No. 221 entre 21 y 23, Vedado. 55220 24 dc.

SE solicita una sirvienta española, fina, trabajadora, que entienda de cocina, y que sepa leer y escribir, para los quehaceres de la casa de un señor solo. Sueldo 30 pesos. Malecón 31, altos, de 8 a 10 a. m. y de 2 a 5 p. m. 55104 24 dc

SOLICITO criada para cocinar y limpiar Sueldo $25.00 que duerma en la colocación. Alcalde O'Farrill No. 9, entre Chaple y Luis Estevez, Víbora, Tel. I-7284. 55132 24 d.

SE solicita una buena manejadora con referencias. Calle Paseo, 169, altos, entre 19 y 21, Vedado. 55057.—24 Dic.

SE solicita una criada de mano, de mediana edad, que sepa bien su obligación. San José 93 altos entre Belascoaín y Lucena. 55030 29 dc

SE solicita una muchacha para ayudar a los quehaceres de corta familia, buen trato. Ayesterán 35, altos de la bodega. 54888 23 dc

SE solicita una criada de mano para servir a la mesa que sea de buena presencia y que tenga buenos informes. Razón en La Moda Americana. San Rafael 22 esquina a Amistad. De 10 a 12 y de 2 a 6. 54962 23 dc

EN Malecón 6, bajos, se solicita una buena criada de mano. 55009 23 dc.

(17½)—Criadas de habitaciones y coser

SE necesita una sirvienta para cuartos y planta alta, que sepa repasar ropa y de buena conducta. Calle 17 esquina a D, Vedado. 55183 25 dic.

SE necesita una sirvienta buena para habitaciones. Sueldo $30 y uniformes. Campanario 119. Informan después de las 11 de la mañana. 55235 25 dc.

(19)—Cocineras

NECESITO una cocinera y una criada de mano. Sueldo $30 cada una; son tres de familia, casa pequeña, buen trato y se les da ropa limpia. Informan Compostela 58, bajos. 55213 24 dc.

SE NECESITAN

SE necesita una señora para cocinar y limpieza de la casa. Esta es de corta familia; ha de ser persona formal y consciente de su obligación, si no que no se presente. Edifico de Armand, entrada por Economía, segundo piso, derecha. 55237 25 dc.

SE solicita cocinera para un reparto, sabiendo su obligación. Sueldo $30 y ropa limpia. Tiene que tener referencias y dormir en la casa. Teléfono FO-2126. 55151 30 dc

SE solicita una cocinera peninsular para cuatro de familia. Tiene que limpiar dos habitaciones y dormir en la colocación. Sueldo $25. Calle 12 y 21, letra F. altos. Vedado. 55240 25 dc.

BUENA cocinera repostera para corta familia, blanca, o de color, que sepa bien su oficio y sea aseada. Industria 122, entrada por San Maguel. 55236 24 dc.

SE solicita una cocinera que ayude a limpiar para dos personas; tiene que dormir en la casa. Sueldo 20 pesos y ropa limpia. Tamarindo 47. 55149 28 dic.

SE solicita una buena cocinera que sepa su oficio, teniendo conocimientos de la cocina criolla y algo de la francesa, con informes de casa de la Habana. Quinta Palatino, Cerro. E. 2863 3d-22 Dic.

SOLICITO una cocinera española, que haga alguna limpieza y sepa cumplir con su obligación. Informes Jesús María y Picota. Teléfono A-8492. 55004 23 dc.

(22)—Chauffeurs

SOLICITO buen chauffeur para particular. Sepa mecanismo Buick y fregar bien el carro, recomendación familias. Cuarenta pesos, casa, comida y uniforme. Dormir en el acomodo. Calle 7 entre 16 y 18, Reparto Almendares. 55210 24 dc.

(24)—Personas de ignorado domicilio

SE DESEA saber el paradero de la Sra. Bernardina Blanco, para asuntos de familia. Dirigirse al Sr. Juan Blanco, calle Narciso López, 13, Barrio Sur, Guanajay. Dpto. 4030.

(23)—Tenedores de libros y Oficinistas, Empleados de Oficinas

SE solicita con recomendación una señorita que sepa teneduría de libros y escribir en máquina con buena ortografía. Calzada 120 y 8, Vedado. 55023 25 dc.

(25)—Varios

SE NECESITAN REPRESENTANTES

En cada ciudad y pueblo. Emplea usted su tiempo disponible lucrativamente. Pídanos librito explicativo gratuito. International Service, 232 East Erie Street, Chicago, EE. UU. 55205 9 en.

COSTURERAS

Camiseteras de Crepé con práctica, necesitamos, muchas. Bernaza 52, Almacén. 55182 24 dc.

YOUNG, light colored girl desires position as nurse or maid in american or English speaking Cuban family. Pasaje M. Sánchez, número 20, between 6 and 8 Streets. Vedado. 55038.—25 Dc.

SE solicita un profesor de Primera Enseñanza. Solamente por teléfono I-1924. Mr. Ponce. 55079 23 dc

GRATIS remitimos catálogo de artículos artísticos, adornos fantasía; juegos, etc. desde 50 centavos hasta dos pesos que enviamos por correo. Impex Products Co. Apartado 1502, Habana. 55117 23 dc.

AGENTES

Se solicitan agentes en el interior de la Isla para un producto de uso doméstico, necesario en todo hogar. Remita 30 centavos en sellos de Correos para cubrir los gastos de franqueo y le enviaremos muestra e instrucciones completa. Dirección: Asencio y Rosete. Ave. de Italia 9-B. Habana. 2852.—Alt. 15d 18 Dc

SOLICITO

Un socio con 4.000 pesos para ampliar un negocio que está en marcha y deja un 50 0|0 de ganancia. No admito curiosos; para persona seria. Más informes Sitios 85, señor Corujo. 55131 23 dc.

SOLICITO

Un matrimonio para encargado de una casa de inquilinato, con 700 pesos garantía monetaria. Si no reune estas condiciones no se presente. Sueldo $50 y habitación. Informan: Sitios 85, bajos, señor Corujo. 55130 23 dc.

SOLICITO mujer u hombre que tenga de 60 a 100 pesos para ampliar negocio establecido para ganar más de $8 diarios. Reina 14, habitación 3, bajo, de 6 a 10 noche. 55137 38 24 dc.

SE solicitan artistas cómicos y de variedades para intercalar sus números en el programa de un cine. Informes en Sol 7, fotografía, de 5 a 6 p. m. 55046.—25 Dic.

SE solicita una joven española o del país para lavar la ropa de un matrimonio solo y ayudar a los quehaceres. Tiene que dormir en el acomodo y traer recomendaciones. Lealtad 93, bajos. 55043.—24 Dic.

SE solicita un socio con mil pesos, que sea activo y trabajador, para negocio establecido hace cinco años, muy acreditado y que deja muy buenas utilidades; tres industrias en una; si no sabe trabajar se enseña: no deseo curiosos y solo quien disponga de dicha cantidad. Informa: Arguelles. Teléfono A-4606. Solo de 9 a 11 a. m. 54993 23 dc.

SE solicita un operario biselador para una fábrica de lunas de una población importante del interior. Escribir a Apartado postal 2206, Habana. 54960 23 dc.

UNA antigua e importante firma de la Habana desea abrir una Sucursal en cada una de las siguientes provincias: Santiago de Cuba, Camagüey y Santa Clara. Se desean socios con $10 o $15.000 de capital para otorgarles una comandita de $20 a $25.000.00. Remita sus referencias y solicitud al Apartado núm. 183 Habana. 54674 23 dic

PELUQUEROS

Se solicita un peluquero y barbero, formal y competente en el arte. También se le alquila es un bonito salón de señoras y niños con dos sillones. Es un buen negocio. Informan Reina 49 por Rayo, Salón "Castilla". 54840 23 dc.

SEÑORA moral de conciencia solicita niña o niño para criar en su casa, no importa nacionalidad. Tiene referencias. Informes: Teniente Rey, número 1, altos, café. 55036.—24 Dic.

(26)—Agencias de colocaciones

SE solicita muchacho formal, que quiera aprender el oficio de pintor electricista y un hombre para toda clase de trabajo en taller. Record. Amargura 54. 55106 24 dc.

SE NECESITAN

VILLAVERDE Y COMPAÑIA O'Reilly, 13. Teléfono A-2348.

Unica Agencia que dispone de personal competente y recomendado por sus aptitudes, moralidad y referencias. Facilita cocineros, criados, jardineros, dependientes, en todos los giros, chauffeurs, fregadores, ayudantes, camareros y cuantos empleados necesiten, se mandan a cualquier punto de la Isla. Villaverde y Ca., O'Reilly 13. 54190 20 dic.

LA LEONESA. Ofrecemos si usted necesita, cocineros, cantineros, camareros, dependientes de café, fondas, carnicerías, repartidores de cantinas, chauffeurs, cocineras, criadas. Informan: Suárez 29. Teléfono A-8816. 55100 23 dc.

LA AGENCIA LA UNION

De Marcelino Menéndez, 29 años de establecida. Es la única que en cinco minutos facilita todo el personal con buenas referencias. Llamen al teléfono A-3318. Habana 111. 54829 25 dc.

EL IRIS A-9132

Agencia de colocaciones, tenemos criadas, criados, cocineras, cocineros, manejadoras, dependientes para café y para fonda y empleados para toda clase de trabajos. Luz, 59. 52685 3 en.

LA LEONESA. Ofrecemos si usted necesita, cocineros, cantineros, camareros, dependientes de café, fondas, carnicerías, repartidores de cantinas, chauffeurs, cocineras, criadas. Informan: Suárez 29. Teléfono A-8816. 55221 23 dc.

LA Complaciente. Sol 104. Si usted necesita criados, cocineros, criadas, cocineras, dependientes, camareros, fregadores, jardineros; también al campo hombres de toda clase. Teléfono A-9682. Sol número 104. 55188 25 dc.

(G) SE OFRECEN

(27)—Criadas de mano y Manejadoras

DESEA colocarse una muchacha española de criada de mano o manejadora. Teléfono 1-5538. 55225 24 dic.

DESEA colocarse una muchacha española para criada de mano o criada de cuartos, sabe coser algo y zurcir. Calzada 443 entre 8 y 10. Teléfono F-5555. 55224 24 dc.

DESEA colocarse una joven española para criada de mano. Lo mismo para cuartos o comedor, muy práctica y buenas referencias de casa particular. Teléfono A-8937. 55222 24 dc.

SE ofrece una buena criada o manejadora, es muy formal y sabe trabajar. Sol, 91. M-1860. 55056.—23 Dic.

SE desea colocar una muchacha española de criada de mano, entiende algo de cocina, es formal y trabajadora, desea casa de moralidad. Informes en Franco 9, primer piso. 55068.—25 Dic.

DESEA colocarse joven española en casa seria, de criada de mano. Entiende algo de coser. Informan Fogolotti 105. Marianao. Teléfono FO-7599. 55032 23 dc.

DESEA colocarse una joven española en casa de moralidad, para criada de mano o para los quehaceres de un matrimonio solo. Teléfono A-8271. 55114 23 dc.

DESEA colocarse una joven española para criada de mano o de un cuarto. Tiene buenas referencias. Informan Teléfono F-5887 55108 24 dc.

DESEA colocarse de criada de mano una señora española, entiende un poco de cocina. Tiene referencias. Apodaca 26, altos. 55128 24 dc.

DESEA colocarse una muchacha española para criada de mano o manejadora. Desea corta familia. Teléfono M-3834. 55124 24 dc.

DESEA colocarse una excelente criada de mano, para comedor o cuartos, tiene buenas referencias. Informan calle I número 75 entre 7 y 9, Vedado. 54918 23 dic.

DESEA colocarse una joven española de criada de mano, es formal y cumplidora de su obligación. Informan en Cristo 16 Teléfono A-3016. 54933 23 dic.

DESEA colocarse una joven española de criada de mano o manejadora. Tiene referencias. Informan 6 y 7. Buenavista. Víveres finos. Teléfono FO-1708. 54981 23 dc

DESEA encontrar colocación de criada de mano, cuarto o comedor, una muchacha española, muy práctica y cumplidora de su deber. Tiene buenas recomendaciones. Informan Maloja No. 158. 54961 23 dc

DESEA colocarse una muchacha recién llegada, para criada de mano o manejadora. No tiene pretensiones. Dirección: Vives 114. Teléfono A-5778. 54989 23 dc.

(28)—Criadas de Habitaciones y Coser

DESEA colocarse una muchacha española para criada de cuarto o comedor. Sabe zurcir y planchar ropa fina. Desea encontrar familia seria. Tiene buenas referencias. Vives 140. Teléfono A-8958. 55207 24 dc.

SE ofrece joven española para criada de cuartos o comedor. Entiende de costura. Tiene recomendaciones. Informan Teléfono X-1041. Infanzón y Concha. 55208 26 dc.

SEÑORA española se ofrece para criada de cuartos o manejadora para recién nacido, sabe bien su obligación y tiene muy buenas referencias. Teléfono F-1435. 13, entre 6 y 8, Vedado. 55062.—24 Dic.

SE ofrece un joven español para criado de mano, es formal y trabajador. Sol, 91. M-1860. 55057.—23 Dic.

DESEA colocarse un joven español de criado de mano; sabe cumplir con su obligación; lleva dos años en una casa. Tiene referencias de las mismas. Entiende algo de jardín. Para más informes llame al Teléfono I-2091. 55084 23 dc

SE ofrece criado de mano, peninsular. Tiene recomendación de casas conocidas; o para camarero o portero. También se ofrece una buena criada. Tel. A-4792. 55103 23 dc.

UN criado de mediana edad, acostumbrado al servicio de comedor, desea colocarse, pudiendo dar referencias inmejorables de las casas en que ha prestado sus servicios. Voy al interior. Informes Tel. A-8334. 55107 23 dc.

DESEA colocarse una señora de mediana edad para el servicio de un matrimonio o señora sola o para limpieza de habitaciones y coser. Cuba 97. Teléfono M-3388. 54896 23 dic.

UNA señora peninsular sola y de mediana edad, desea casa de moralidad, para las habitaciones. Tiene referencias. Informan en el Teléfono U-4669. 54970 22 dc.

MUCHACHA española desea colocarse para cuartos o comedor, o para matrimonio solo, desea casa buena. Informan Teléfono I-6023. 54875 23 dic.

(29)—Criados de mano

SE ofrece un joven español para criado de mano, tiene buenas referencias. Informan teléfono U-5077. 51191 24 dic

SE ofrece para criado de mano o camarero un joven con muy buenas referencias. Llame de 12 a 6 p. m. al Teléfono M-2686. 55223 25 dc.

DESEA colocarse una cocinera repostera. Duerme en la colocación. Informan calle E y 21, Vedado. Teléfono F-1894. 55070 23 dc.

SE ofrece una cocinera de color, formal, con referencias. Sabe hacer dulces y una buena lavandera. La cocinera no duerme en la colocación. M-7122. 55113 23 dc

SE ofrece para corta familia buena cocinera de color, a la criolla y española. Informan Teléfono A-0224. Bodega. 55135 23 dc.

DESEA colocarse una española, para cocinar y limpiar si es corta familia. Sabe cumplir con su obligación. Egido 75. Teléfono A-0067. 55126 23 dc.

SE ofrece una buena cocinera, es práctica y formal. Sol, 91. M-1860. 55058.—23 Dic.

DESEA colocarse un joven español de criado de mano o camarero. Sabe servir a la rusa. Tiene referencias de casas particulares. Teléfono A-8816. 55101 23 dc.

SE desea colocar una señora española de mediana edad para cocinar y limpiar, corta familia. Teléfono F-5769. 55059.—24 Dic.

DESEA colocarse una joven española para cocinar y limpiar, siendo para un matrimonio solo, no duerme en la colocación. Vive Calzada 10 de Octubre 587. 55074.—24 Dic.

DESEA colocarse un cocinero con buenas referencias de las casas donde ha trabajado, prefiere comercio, almacén o café. San Nicolás 27. Teléfono A-1373. 55083 23 dc.

DESEA colocarse un japonés, para criado de mano; es serio y honrado. Informan: Teléfono I-6245. 54885 24 dc.

SE OFRECEN

(30)—Cocineras

COCINERO francés de color desea colocarse en casa particular, cocina francés, criolla y española. Luz, 57, de 10 a 2 p. m. 55067.—24 Dic.

UNA señora española de mediana edad, desea colocarse de cocinera, sabe repostería, tiene buenas referencias. Informan Teléfono F-4672. 54903 23 dic.

DESEA colocarse una joven española de cocinera. Lleva tiempo en el país. Tiene quien la recomiende. Entiende repostería. Sitios 60. Teléfono M-2995. 54990 23 dc.

(31)—Cocineros

COCINERO repostero, español, se ofrece para capital y campo, trabaja criolla, española y francesa. Informan teléfono A-6248 y Consejero Arango 438, zapatería. 55180 25 dc.

SE ofrece un buen cocinero chino. Conoce bien la alta cocina española y la criolla. Sabe de repostería, muy limpio y buenas referencias de casa particular. Teléfono A-8937. 55226 24 dc.

DESEA colocarse un cocinero español, trabaja lo mismo casa particular que establecimiento de cualquier giro que sea Sabe repostería. Es solo y sale fuera de la Habana. Maloja 53. A-3090. 55200 24 dc

UN cocinero de color, desea colocarse en casa particular; tiene buenas referencias y es limpio. No tiene pretensiones. Teléfono M-2238. Bouza. 55158 24 dc.

DESEA colocarse una señora de criandera, tiene buena y abundante leche y referencias las que pidan. Informa el señor Segundo Alvarez. U-3826. 55063.—24 Dic.

DESEA colocarse una criandera con abundante leche. Informan O'Reilly 34, habitación 10. 55111 23 dc

UN buen cocinero desea colocarse en casa de huéspedes o comercio. Sabe trabajar, donde quiera que lo soliciten. Informan: Teléfono M-4143. 54892 23 dc

SE ofrece cocinero español, de mediana edad, a particular o comercio. Cocina criolla y española. Entiende repostería. Es serio y de confianza y tiene recomendación. Informan Teléfono M-6412. 54953 23 dc.

UN cocinero repostero, de color, con finas referencias, joven, formal y de buen carácter, desea colocarse en casa particular. Diríjanse al Teléfono A-5894. 54872 24 dc.

MAESTRO cocinero, repostero, formal, buena sazón, inmejorables informes, trabajo las mejores casas de la ciudad, cocina francesa, española y criolla, solicita casa particular honorable. Parle francais. Teléfono A-3990. 54984 23 dc.

UN maestro cocinero joven mejicano, de muy refinado trato desea colocarse en casa de huéspedes u hotel, presenta referencias de personas muy conocidas en el país, cocina criolla y española. Más informes llame al teléfono A-3090. Pregunte por Federico. 54931 23 dic.

(33)—Chauffeurs

CHAUFFEUR joven con varios años de práctica desea colocarse; tiene buenas referencias. Teléfono U-2529. 55160 25 dic.

SE desea colocar un joven de ayudante de chauffeur o criado de mano, tiene buenas referencias donde trabajó. Informan: Animas 138. Teléfono M-5306, pregunten por Domingo. 55018.—24 Dic.

DESEA colocarse un joven español de chauffeur, para casa particular o de comercio con buenas referencias. Informes Teléfono M-4333. 55014 23 dc.

CHAUFFEUR español mecánico, de mediana edad, conoce todo el tráfico de la Habana y el mecanismo de todas las máquinas, se ofrece para particular o comercio. Tiene buenas garantías. Informan: F-2758. 54987 24 dc.

CHAUFFEUR español desea colocarse con familia particular o casa de comercio, conoce toda clase de automóviles y mecánica. Calle 3a. entre 10 y 12, Almendares Teléfono F.O.-1979. 54878 25 dic.

SE desea colocar un chauffeur casa particular o del comercio; maneja toda clase de máquina y es trabajador; es español. Informan teléfono U-4049, preguntar por Salvador. 54682 26 dic.

(34)—Tenedores de libros y Oficinistas y Empleados de Oficinas

JOVEN mecanógrafo, con siete años de práctica y con mucho conocimiento de contabilidad y trabajo de oficina en general ofrece sus servicios. Buenas referencias. No tengo pretensiones. Informan A-8585. Estrella 84. 55196 25 dc.

SE ofrece taquígrafa mecanógrafa en español, con referencias. Teléfono FO-2136. 55097 28 dc.

UNA cocinera de mediana edad desea colocarse. Es repostera y duerme en la colocación; no hace plaza. Informan Teléfono U-2386 55099 23 dc.

SE ofrece un Corresponsal en Alemán con buenas relaciones comerciales en Alemania, Austria y Checo-Eslovakia, y bastantes conocimientos en trabajos de oficina, por una o dos horas diarias. Dirigirse al Apartado 234. 55105 24 dc.

CORRESPONDENCIA en inglés y español se lleva diariamente mediante igual a 30 pesos mensuales. Apartado 1705, Ciudad. 54554.—1 En.

EXPERTO tenedor de libros se hace cargo de toda clase de contabilidades, balances, cálculos de facturas extranjeras, etc. económicamente. Seriedad y referencias inmejorables. Teléfono M-1945. 53019 12 En.

(35)—Varios

DESEA colocarse un matrimonio español con una niña de corta edad. Ella de encargada de una casa o para limpiar a cambio de una habitación. Sabe cocinar. Teléfono M-6631. 55214 24 dc.

DESEA colocarse un joven de 19 a 20 años para dependiente de café, criado de mano o jardinero. Informan Rayo núm. 74, altos, pregunten por Victorino. 55167 25 dic

DESEA colocarse un japonés para jardinero; es serio y muy trabajador. Informan Teléfono I-6245. 55095 28 dc

SE ofrece una muchacha inglesa (24) que habla francés bien, para institutriz Ella es también enfermera graduada. Buen sueldo. Miss Irene. Teléfono M-3281 55102 24 dc.

SEÑORA Alemana desea colocarse de repostura, para coser, zurcir, bordar y hacer un poco de limpieza Prefiere Jesús del Monte o Vedado. Teléfono F.O.-2179. 54927 23 dic.

DESEA colocarse un hombre muy trabajador y práctico para fregar en fonda, casa de huéspedes o lo que sea. También es criado de mano. Para todo lo que se presente. Va a todas partes. Teléfono U-5824, Jesús Peregrino 59. 54905 23 dic.

MATRIMONIO español de mediana edad con práctica y referencias se ofrece para encargados de casa de inquilinato. Teléfono U-1524. 54922 23 dic.

EXPERTO tornero y mecánico se ofrece, inmejorables referencias. Entiende arreglo y manejo motores a petróleo, y algo electricidad. Teléfono M-2874. 54893 23 dic.

SE desea colocar un hombre español de 50 años de edad para portero o encargado de cuartería; igual para la ciudad que para pueblo de campo. Informan Este de la línea y Paz, Santos Suárez, Teléfono I-4586. Bodega. 54714 24 dic.

(H) COMPRA Y VENTA DE FINCAS

(36)—Urbanas

COMPRA Y VENTA DE CASAS TERRENOS Y FINCAS RUSTICAS

DINERO EN HIPOTECA

MENDOZA Y CA.
Corredores
Obispo 63. Habana.

Dirigirse al Sr. Cruz Muñoz
Teléfono M-6921.
Horas, de 9 a 11 a. m.

E. 2349 Ind. 1 Oct.

FINCAS URBANAS

VEDADO

En la calle 6, muy próximo a 23, se vende una casa de construcción moderna con 13.66 de frente y 25 metros de fondo. Consta de sala, comedor, cuatro cuartos, baño, etc., y garage en $25.000. 55173 24 dic

SIN intervención de corredor se vende la casa de mampostería y azotea, calle de Santa Ana 22, a tres cuadras de Toyo, compuesta de sala, saleta y tres cuartos grandes. Precio: $5.600.00. Informan en la misma. 55187 25 dic

SE vende una casa en la Víbora. Tiene jardín, portal, sala, saleta corrida, baño intercalado, tres cuartos, patio y traspatio. Está desalquilada. Informes su dueño, teléfono I-6295. 55155 26 dic.

VENDO, dos cuadras de Malecón, casa tres plantas, todo monolítico 15,500 pesos. Deja 9 por ciento libre, alquilada barata. Sin corredores. Dueño: Navarro. Teléfono U-2916. Dejo 6,500 pesos al 7 por ciento. 55047.—26 Dic.

VENDO casa Avenida 6a., Reparto Ampliación Almendares, entre 9 y 10, 368 varas superficie, portal, sala, comedor, cocina, tres habitaciones, baño intercalado, garage, cuartos criados, patio y jardín, precio 9,000 pesos, con dos mil quinientos contado, lo demás en hipoteca. Informan: Marina 3-A. Jesús del Monte. 55039.—26 Dic.

SE vende la casa Jesús del Monte número 122, 10 metros del Puente de Agua Dulce, compuesta de una gran sala, 6 grandísimos cuartos, un zaguán con capacidad para 2 máquinas, comedor al fondo espléndida cocina, cuarto de baño, comedor al fondo, 2 patios y hermoso portal, trato directo con el comprador, no charlatanes, su dueño en Gloria y Egido, café Las Tres Coronas. Preguntar por Pedrito, no tiene gravamen. 55069.—31 Dic.

NEGOCIO DE GANGA

Por 500 pesos doy la propiedad de casa moderna con sala, comedor y tres habitaciones en la Habana. Para más informes M-5142. No quiero intermediarios. 55120 23 dc.

SE VENDE LA CASA

Encarnación número 22, entre San Benigno y Flores, compuesta de sala, gabinete, tres cuartos, baño, comedor, cocina, garage y jardín Precio $7.500. Informan en la misma de 9 a 10 y media a. m. su dueño. También se vende un terreno compuesto de 726 metros, a media cuadra de la Calzada de la Víbora entre las calles de Santa Irene y Zapotes. Informan en Encarnación 22 y en el teléfono I-4120. 54938 25 dic.

SE vende una esquina con dos establecimientos y una casa, gran negocio, O'Farrill y Cortina, a las dos puertas por Cortina está el dueño. No se quieren corredores. 54320 23 dc.

VENDO casa chica sala, comedor, tres cuartos, cocina y baño moderno a 20 metros de Belascoaín, muy barata. Parcela de 1350 metros en el Vedado de 12 a 2 y de 23 a 27 a $14.50 metro, solar en Concepción y Armas, hay línea al frente muy barato, casitas chicas y grandes en la Habana. Doy dinero en primera hipoteca para la Habana y Vedado a módico interés Ramón Rodríguez, Aramburu 24. Teléfono U-3174. 53401 24 dic.

VENDO casa antigua, punto céntrico, cerca de 87 metros de terreno, piso de mosaico, gana 40 pesos de renta mensual. La doy barata, entre dos líneas dobles. Informes Reunión 7. 55127 31 dc.

VENDO 500 metros de terreno con 3 habitaciones y todos los servicios. Figueros número 5 entre Luis Estévez y Estrada Palma, Víbora, de 1 a 6. 53967 28 dic

COJIMAR

En proporción y en perfecto estado de conservación, se venden dos casas. Informa, en el edificio de los baños, Luis Elías. 53913 28 dc.

GABRIEL PRATS Y COMPAÑIA

Fabrican casas de mampostería y cielo raso, con portal, sala, comedor, un cuarto, cocina y servicios, en $1,500. Washington número 1, Arroyo Apolo Teléfono I-4493. 53975 12 En.

(37)—Rústicas

VENDO arcción finquita propia para granja avícola. Buena casa, muebles, platanales, frente carretera. Renta $20.00. Granja "Los Cocos". Apartado 23, Guanabacoa. 54708 28 dic

ARRIENDO FINCA

que tenga madera para traviesas con salida al mar o ferrocarril, pago renta, adelantado. Dirigirse a Lorences, Apartado 24. Jagüey Grande. 50308.—15 En.

A LOS QUE SIEMBRAN TABACO

Se vende un lote de dos caballerías de terreno en la acreditada finca tabacalera del señor Antonio Cabeza, situada en el triángulo de las líneas de ferrocarril de la Esperanza, Cruces y Santo Domingo. Me entiendo directamente con los compradores y la venta es rigurosamente al contado. Dirigirse a Antonino Cabeza, Café Las Brisas, Cabaiguán. E 2837 30 d 16 d.

VENDO una esquina en la Habana, dos plantas, renta 63 pesos, en seis mil pesos y vendo otras más. Informes Amistad 136. García. 50 54922 23 dc

SE vende hermosa casa Avenida Menocal (Infanta) entre Estévez y Universidad, punto de más porvenir, precio bajo. Informan: Corrales y Economía, bodega, de 8 a 10 1|2 de la mañana exclusivamente. 54946 24 dc.

CERCA Malecón, preciosa casa nueva, cuatro plantas, rentando $4.200 véndese $40.000, pudiendo dejarse mitad al 7 0|0, fácil pago. Magnífica inversión para renta. Dueño: Malecón 56. Apartamento 5. 55016 23 dc.

SE vende una propiedad en Ciego de Avila calle de Serafín Sánchez número 27, a dos cuadras del Parque, que mide 27 varas de frente por 40 de fondo, todo fabricado de mampostería y teja y algo de madera, valorada en 25.000 pesos y se da en 16.000; por no poder atender su sueño y se dejan 6.000 pesos al 3 por ciento de interés mensual. Informan en Máximo Gómez, número 88, Ciego de Avila y en la Habana, informan en Mantilla. Calle Delgado, señor Eleuterio Llanes. 54713 23 dic

(I) COMPRA Y VENTA DE SOLARES YERMOS

VEDADO

En la calle 21, a la entrada del Vedado y en la acera de sombra, se vende una parcela de centro con 17 metros de frente por 30 de fondo muy apropósito para edificar un chalet, incluyendo garage y demás comodidades. Informes: Habana, 82, teléfono A-2474. 55174 24 dic

BONITA PARCELA

Se vende en lo mejor del Vedado, calle 2, muy próximo a 17, en la acera de la sombra con 12.50 de frente por 22.66 de fondo y rodeada de magníficas residencias. Informan: Habana 82, Tel. A-2474. 55172 24 dic.

SE vende un hermoso solar esquina fraile, con 1032 varas a dos cuadras del tranvía, Fuentes y Primera Almendares, a 6 pesos vara. Facilidad de pago. Informan Manzana de Gómez núm. 318, Piñol. 55150 26 dic.

REGALO DE PASCUAS

Avenida Santa Catalina, Víbora, se vende preciosa esquina de gran porvenir, inmediato; de 530 varas; la doy por apuro a $9.50; tres pesos más barato que la Compañía. Banco de Nueva Escocia. Dpto. 210. M-5142. No corredores. 55121 23 dc.

OPORTUNIDAD

Se vende triángulo con esquina propia para establecimiento, frente a parque en el moderno reparto San Miguel, Jesús del Monte, tercera al contado y el resto a plazos. Informan I-3744. 54841 23 dc.

TERRENOS donde van grandes avenidas en la Calzada de Ayesterán, vendo lotes con el 10 por ciento de contado y el resto en 90 meses con el 6 por ciento de interés. Informa: Julio Cil, en Ayesterán, al lado de la bodega de la Ermita. Teléfono F. O. 7789. 54677 28 dic.

SOLARES YERMOS

REPARTO KOHLY PUENTE ALMENDARES

En la parte más alta del Reparto Kohly, lindando con el Reparto Alturas del Río Almendares y calle 23. Vendemos solares de 17.69 frente por 41.26 varas superficie a 703.00 varas. Esquinas de 1.200 varas con calles, aceras, luz, teléfono, urbanización completa. Estos solares se venden a censo con un plazo de veinte años redimibles en cualquier tiempo que lo desee el comprador. Titulación limpia. Informarán: Luis F. Kohly. Manzana de Gómez 206. Teléfono A 0383. De 10 a 12 a. m. y de 3 a 6 p. m. 50365 26 dic.

VEDADO. TERRENOS PARA INDUSTRIAS

Vendemos varios lotes en la calle 26 y 23 de cualquiera medida a censo con agua calles, aceras, alumbrado El tranvía de la calle 23, pasa a una cuadra. Titulación Limpia. Informarán: Luis F. Kohly. Manzana de Gómez, 206. De 10 a 12 a. m. y de 3 a 6 p. m. 54580.—27 Dic.

SOLAR 10x40 METROS, CALLE 13

frente nuevo Parque Avenida Ramón Mendoza, salida calle 23, llano, con agua y fosa. Valor $3.500. Informes I-1465. 54707 25 dic.

VENDO bodega en el centro de la Habana, buena cantinera y buen contrato. Informes Zaragoza núm. 33, el dueño, bodega. 34717 25 dic.

SE vende en Marianao un lote de terreno de 2.640 varas en la esquina de Luisa Quijano y San Juan, totalmente o en parcelas. Da frente a tres calles. Se da barato. J. Gibert, Habana, 72, altos, teléfono A-1712. 54727 23 dic

SOLARES

Vendemos a plazos solares bien situados. Grandes facilidades de pago. MENDOZA Y CA. Obispo 63. Telf. M-6921. E. 2344 Ind. 1 Oct.

SOLARES A CENSO VEDADO

Calle 25 entre 24 y 26 solar 23 por 56, esquina, precio 12 pesos; calle 27 entre 26 y 28 solar 17.69 por 47, centro; precio. 10 pesos; calle 28 entre 27 y 29, solar 11.79 por 41.00 centro, precio: 10 pesos; calle 25 y 32, media cuadra del tranvía, solar de esquina, mide 21.23 por 42,18; precio 13 pesos; calle 27 entre 28 y 30, mide 17.69 por 40.00 fondo; precio, 11 pesos, calle 29, lotes de 2.000 varas, propio para industrias; lotes en la calle 26 de cualquier medida, para industrias pequeñas, con agua, luz, teléfono, aceras, calles, etc. Todos estos solares se venden con urbanización completa y titulación limpia, dando veinte años para pagarlo, pidiéndolo redimir en cualquier tiempo que lo desee el comprador. Informarán: Luis F. Kohly, Manzana de Gómez 206, teléfono A 0383, de 10 a 12 a. m. y de 3 a 6 p. m. 53061 26 dic.

SE vende una esquina sin fabricar en el Reparto Almendares en la calle 12 y A la mejor del reparto mide 515 varas de lotes. Informan U-1429, no corredores. 54060 28 dc.

VEDADO parte alta calle catorce entre once y trece, vendo solar completo. Precio reducido. Informa teléfono F-5460. 53908 28 dc.

(J) COMPRA Y VENTA DE ESTABLECIMIENTOS

VENDO un café-cantina con espléndido mostrador para refrescos, todo ricamente montado. Es lo mejor que hay en la Habana. Situación privilegiada de gran porvenir. También admito socio que conozca el negocio para que lo administre si aporta cinco mil pesos. Informa doctor Coello. Aguiar 86, departamento 29. 55212 27 dc.

UNA imprenta pequeña y una guillotina chica en muy buen estado, se vende todo en $200. Belascoaín 648, altos, frente a Corrales. M-6647. 55229 25 dc.

¡ATAJA! Se vende una dulcería en el mejor punto de la Ciudad bien surtida y hermosa, se da en novecientos pesos por tener su dueño que embarcarse. Prado 101. Teléfono M-1985. José Fernández. 55078.—24 Dic.

POR asuntos de familia, se vende una vidriera de tabacos y quincalla, billetes de lotería; hace 4 meses caban $2.000 y hoy se da en $1.200; una parte en pagarés. Informan: Monte 331, hospedaje. 55092 29 dc.

GANGA

Se vende café y restaurant en el centro de la Habana. Se da muy barato por retirarse su dueño del negocio. Buen contrato. Para informes preguntar por señor Alonso, calle Colón 33. 55125 24 dc.

SE venden 2 bodegas, una en 2,000 pesos, otra en 1,200, mitad contado; para trato Luis Estévez 122-A, entre Estrampes y J. Delgado. Carros Santos Suárez. Sr. Canto, de 1 a 5 p. m. 55027.—24 Dic.

SE vende una gran carnicería, poco dinero. Informes y trato: Teléfono I-4482, de 1 a 5 p. m. Canto. 55028.—24 Dic.

VENDO un hotel, café, restaurant, 40 habitaciones, venta diaria 200 pesos, en lo mejor de la Habana en 20.000 pesos. La mitad de contado Informes: Amistad 136. García.

VENDO un café-cantina en el muelle en 4.500 pesos y tengo otros más en venta, de menos precio y tengo en venta lecherías. Informes: Amistad 136. García.

VENDO una gran cantina-barra, venta diaria 80 pesos en $10.000 y una bodega muy cantinera en $6.000 y otra que vale $9.000 en $5.000. Si usted la ve la compra. Informes: Amistad 136. García. 50 54992 23 dc.

AMISTAD 36 a media cuadra de Neptuno. Se cede o traspasa amplio local con adaptación comercial en buena proporción. Informes en el mismo. 54869 25 dic.

TALLER DE VULCANIZACION

Se vende muy barato, completo, con aparatos, grande, con todos materiales. Misión 8 entre Economía y Cárdenas. 54986 23 dc.

SE vende una fonda con buena venta, y tiene buen contrato, se da muy barato. Informes San Rafael número 140. 54919 4 En.

SE vende una buena fonda, bien amueblada, en la calle de Amistad, $4.500. Renta $160, 4 años de contrato. Beers and Company. O'Reilly 9 1|2. Departamento número 9 altos. 54971 23 dc.

BODEGA $3,000

en la Habana con la mitad de contado, el mobiliario vale más; contrato 6 años, alquiler $30. Más informes San Rafael y Oquendo, café, de 12 a 4. Alvarez.

PARA BODEGAS CANTINERAS SOLAS, EN ESQUINA Y CON FACILIDADES DE PAGO. ALVAREZ. SAN RAFAEL Y OQUENDO, CAFE

Vendo una bodega en el centro de la Habana, 8 años contrato, módico alquiler. Se dan failidades de pago. Está sola en esquina. Informes: San Rafael y Oquendo, Café, de 12 a 4. Alvarez.

BODEGA $7,500

en la Habana, sola en esquina, 6 años contrato $50 alquiler, con casa para familia. Se garantizan $90 de venta. Informes San Rafael y Oquendo, café, de 12 a 4. Alvarez. 54396.—27 Dic.

SE VENDE

Magnífica casa huéspedes con 26 habitaciones, vista a la calle. Se da barata. Informes Lamparilla 58, altos. 54307 25 dic

M.E.C.D. 2016

ESTABLECIMIENTOS

BODEGA MUY CANTINERA

Venden precio módico la mejor y más cantinera bodega del barrio Colón, vende 100 pesos diarios al contado, alquiler barato y contrato y sola en esquina. Dan facilidades de pago. Informes, San Miguel 125. U-1802, de 11 a 3. Manuel Llenín. 54230 25 dic.

CAFE Y RESTAURANT

Buen negocio, se vende por retirarse del giro. Vista hace fe. Lo mismo en efectivo que dando en garantía una casa o finca. Informes: Dolores Tel. U-2240. San Miguel y Oquendo altos. 53575 25 dc.

EN $6.000 bodega sola en esquina en la Calzada San Lázaro. El dueño tiene tres y no puede atenderla. También la cambia por casa o solar. Es una ganga. Informes: San Miguel 125. U-1802. Manuel Llenín. 54874 24 dc.

SE vende un taller de sastrería en una Calzada de mucho tráfico y con mucho trabajo. Informan Reina 36, bajos. 54983 24 dc.

SE VENDE

Casa de huéspedes, punto muy céntrico deja al mes $800, aproximadamente. Informan Neptuno y Galiano, vidriera de tabacos. 54906 28 dic.

SE vende una bodega que solo es de cantina, café y lunch. Se vende por estar enfermo su dueño. No se quieren corredores. Informan Oficios 35, bodega. 54783 84 26 dc

VENDO

Un café y fonda con una venta diaria de 45 y 35 pesos cada departamento o séase un total de 80 pesos, todos los días se da en 6.000 pesos, 4,000 de contado y dos en pagarés con facilidades, vean a Adolfo Carnedo, Infanta y Ayesterán. Café Almendares. 54541.—23 Dic.

BUENA BODEGA

En $6.000, la mejor bodega del Reparto Mendoza, Víbora, sola en esquina, local moderno, garantizan vender 70 pesos al contado; se dan facilidades de pago. Alquiler barato y contrato comodidades para familia. Informes de 11 a 3. San Miguel 125, U-1802, Manuel Llenín. 54229 25 dic.

SALON DE BILLARES

Se vende con 3 mesas. Informan Neptuno 87. El Parlamento. 53124 6 ene.

SE vende el mejor garage de la Habana, casa moderna, cómoda. Informes: San José, número 99, de 8 a 12 a. m. Garage. También uno pequeño, se dan facilidades o se admite terreno en parte, es por no poderlo atender. 54094.—3 Dic.

LO MEJOR EN BODEGAS CANTINERAS, CAFES, BARRAS Y LECHERIAS: SUAREZ, CERRO, 537, ENTRE TEJAS Y B. AIRES

Negocios serios con poco de contado. Compro pagarés, doy dinero en hipoteca. Horas de 2 a 5.

LOCAL PARA BODEGA

Solo en esquina, barrio comercial 8 años contrato. Informes: Suárez, Cerro 537, entre Tejas y Buenos Aires. 53890 23 dc.

BUEN negocio, lo más céntrico de la Habana, vendo café y restaurant con todos utensilios de primera y abundantes para servicios de categoría, montado con lujo y buen contrato, precio de 45 a 50.000 Informa señor Sosa, teléfono A-4457. Colón núm. 1. 54736 23 dic.

UNA GRAN NEGOCIO

Por no poder atender su dueño dos negocios se vende la casa de préstamos Corrales 208, se da facilidad de pago. Para más informes Monte 279, joyería. 52340 1 enero.

(K) COMPRA Y VENTA DE ANIMALES

VENDO dos vacas de raza Holstein, nacidas en el país. Lagueruela y Gelabert, "Villa Emilia", después del paradero de la Víbora, frente al parque Córdoba. Teléfono I-1195. 55064.—25 Dic.

SE vende una mula nueva de siete cuartas, propia para cualquier trabajo, sola o con pareja. Informan Neptuno y Soledad, panadería. Teléfono U-4742. 54449 23 dic.

(L) AUTOMOVILES

(38)—Compra

AUTOMOVILISTAS. Compramos autos de todas marcas y vendemos verdaderas gangas, damos grandes facilidades de pago; pagamos en efectivo todas nuestras compras. Véanos a todas horas. Garage "Dozal y Pombo", Morro 5-A, Teléfono A-7055. 2833 Ind 14 dic

(39)—Venta

SE vende un Chevrolet y un Dodge, en muy buenas condiciones. Se dan facilidades de pago; está trabajando. Para verlo, de 6 a 11 mañana. Cerro núm. 731. I-4709. 55175 25 dic

BONNITO CAMIONCITO FORD

Carrocería cerrada de reparto, nueva, chapa de este año, lista para andar. Se vende $175. Castillo 53. 55147 26 dc.

POR no poder atenderlo vendo mi Estrella en 150 pesos con chapa nueva. Para verla y probarla, Morro 28. El que la lleve antes de Navidad será obsequiado. 55195 24 dc.

CHANDLER PIKEY PEAK

Siete pasajeros, vendo o hago negocio, por carro de cinco; facilidad en el pago del mismo. Informes: Garage González. Hospital 2. 55239 6 en.

ESSEX seis ruedas alambre, fuelle, vestidura nueva, se vende o cambia por Chevrolet. Verlo Garage Luz hasta las 2 p. m. 55168 25 dic.

SE vende al contado o a plazos un Dodge del 23, en muy buen estado, en Barcelona 13. 55115 24 dc.

SE vende un automóvil Roamer Sedán, de 7 pasajeros, con su motor, pintura y vestidura en perfectas condiciones, 6 ruedas de alambre y 6 gomas nuevas. Se da barato. Puede verse en San Francisco 17 entre San Miguel y San Rafael, Garage. Teléfono U-3850. Informa señor Linares. 55133 26 dc.

CAMIONCITO Ford cerrado de reparto, carrocería nueva y chapa de este año, se vende por $175. Castillo 53 54873 24 dic.

AUTOMOVILES

GANGAS IMPERIALES

CHRYSLER, Coach, cinco pasajeros, seis meses de uso, en perfecto estado, su maquinaria, gomas, pintura, etcétera.
BUICK, (Cuña) gomas y pintura absolutamente nuevas, su mecanismo en excelentes condiciones.
DODGE (Turismo) último tipo, cinco ruedas disco, gomas ballon, una verdadera ganga por su precio.
FORD (Sedan) cinco pasajeros, gomas ballon, muy poco uso, particular.
DODGE (Cuña cerrada), tipo moderno, el carro ideal para profesional o agente de ventas; su pintura y gomas, nuevas.
HUDSON, seis ruedas de alambre, gomas, pintura, fuelle, vestidura en buenas condiciones $450.00. (Fíjese en el precio).

IMPERIAL AUTOMOBILE CO.
Agencia "Chrysler"
San Lázaro número 99-B
Habana
E 2862 3d 21

CUNINGHAM, tipo Sport, flamante, 5 pasajeros, a toda prueba. Se vende muy barato. Informan en la Bomba Prat. Monte 2, teléfono M-1373. 54311 25 dic.

OCASION

Por ausentarse su dueña se vende un elegante Packard cerrado o se cambia por un solar o casa, admito diferencia o la doy. Morro 5-A, Garage, Sr. Pombo. E 2832 Ind 14 dic

(LL) DINERO EN HIPOTECAS

(41)—Se ofrece

EN hipoteca 500 a 5,000 pesos sin comisión Habana, Repartos, también 6,000 a 60,000 pesos, voy a domicilio. Neptuno 29. Campoamor, de 9 a 3. Díaz. 55040.—29 Dic.

DINERO AL 7 POR 100
HABANA NUMERO 82.
TELEFONO A-2474
E 2830 30d 14 Dc.

DINERO PARA HIPOTECA AL 7%
Véame o avíseme
M. RICO
Galiano 117, Teléf. M-2000
E 2659 8d 20.

DINERO para hipotecas al tipo más bajo de plaza, en todas cantidades, con la mayor reserva y prontitud. Miguel F. Márquez, Cuba 50. E 2518 ind. 1 nov.

HIPOTECAS

En grandes y pequeñas cantidades en primera y segunda hipotecas al mejor tipo de plaza, sobre casas construídas y en construcción en la Habana, Marianao y sus repartos, también sobre fincas rústicas y solares yermos, brevedad y reserva, Martínez y Prieto, O'Reilly número 23, de 10 a 12 y de 3 a 5, teléfono A-6951. E 2460 30 d 15 oct.

CLAUDIO R. ARELLANO
Dinero en Hipoteca
Tel. A-8297, Cuba, 50.
E 2501 Ind. 1 nov.

(42)—Se toma

SE toman cinco o seis mil pesos en primera hipoteca sobre casa en la Habana. También vendo dos muy baratas. Su dueño informa de 11 a 4. Teléfono M-2608 y M-6647. 55231 25 dc.

SE toman 5.500 pesos sobre una casa en la Habana que renta setenta pesos. No corredores. Llamen al Tel. A-6238. 55211 25 dc.

NECESITO en hipoteca dos partidas de $3.000, pagó el 10 por ciento sobre dos casas compuestas de portal, sala, dos cuartos, comedor, baño intercalado, cocina y patio. Informan teléfono F. O. 1555 Chirino, Avenida Primera y Cuarta. 55153 27 dic.

$7.000 AL 9%

Se toman sobre moderna casa en Santos Suárez veinte pasos al tranvía. Hay sobrada garantía. Deseo trato directo, sin corredores. Informan M-5142. 55119 23 dc.

SE toman cinco o seis mil pesos sobre buena garantía de primera hipoteca de casa en la Habana. M-2608 y M-6647, de 12 a 3. 55000 22 dc.

(M) BONOS Y VALORES

COMPRA CREDITOS DEL GOBIERNO

aprobados por la Comisión de Adeudos. Cualquier cantidad. No venda sin antes saber mi oferta. Manzana de Gómez número 318. Manuel Piñol. 54895 30 dic.

(N) COMPRA-VENTA DE OBJETOS VARIOS

SE vende un lote de juguetes antes de Reyes. A primera oferta. Cuba, número 90-A. 7636. 55054.—24 Dic.

PARA CAFE Y FONDA

Tenemos cantinas, mostradores, mesas de mármol y madera, neveras, armatostes, vidrieras modernas de todos tamaños y formas y sillas legítimas de Viena, nuevas y de uso. Apodaca 58 entre Suárez y Revillagigedo.

CAJAS DE CAUDALES

Y contadoras, Nacional, a precios de ciclón, archivo acero y cajas Gabinet y toda clase de muebles de oficina. Véanos que le conviene. Apodaca 58 entre Suárez y Revillagigedo.

PAGANDO MAS QUE NADIE

Compramos toda clase de muebles finos y corrientes. Vidrieras modernas y toda clase de enseres de cafés y fondas. Apodaca 58 entre Suárez y Revillagigedo. 54007 30 dc

COMPRA-VENTA, OBJETOS

INSTALACION completa para una fábrica de perfumería, estilo francés que costó dos mil pesos en París se da por $900. Belascoain 648, altos, frente a Corrales. 55118 23 dc.

VIDRIERAS de uso y mostradores a precios de ganga en Monte, número 15. La India. Billetes. 55043.—24 Dic.

EL BAMBU, O'REILLY 92

Paravanes y cortinas. Paraván de $4, $6 y $8. Cortina de $1.50, $2 $2.50 y $3. Teléfono M-2567. 53624 9 en.

VENDO un mostrador cantina, todo de caoba, todo nuevo, propio para persona que se establezca en este giro. Para tratar señor Manuel García. Tel. M-3056. 54976 26 dc.

(Ñ) ENSEÑANZAS

ESTUDIO
MARIANO MIGUEL
ESCUELA LIBRE DE PINTURA

PREMIADO en la Exposición Nacional de Bellas Artes de Madrid, de 1904. Expositor de "Societé de Artistas Frances" de París, 1893. Diploma de Honor del Salón de Otoño de la Asociación de Pintores y Escultores de Madrid 1924. Jurado del Concurso Aguafuertes del Círculo de Bellas Artes, Madrid, 1923.

Clases de Pintura, Estética y procedimiento del color, Aguafuerte Repujado en cuero y metal Batik. Clases especiales para Arquitectos, Militares y profesores de Magisterio.

ESTUDIO
Edificio del
DIARIO DE LA MARINA
Telf. F-3363.
E 2521 ind 1 nov.

THE ENGLISH COLLEGE
El Colegio Inglés
Quinta "San Antonio", Real, 123.
Marianao
Teléfono F.O.-7048.

Preparación eficiente de las asignaturas de la Enseñanza Elemental, Comercio e Inglés, que es el idioma oficial del Colegio, enseñado por profesores ingleses. Organización militar.
Con 42,000 metros cuadrados de terreno para toda clase de expansiones, jardines y arbolado.
Se admiten pupilos, medio-pupilos y externos.

16 años de fundado
Las clases se reanudarán el 3 de Enero próximo.
E 2865 10 d 24 dic.

ACADEMIA "BYRON"
PRIMERA ENSEÑANZA,
COMERCIO,
BACHILLERATO,
IDIOMAS
AMISTAD, 80, ALTOS
E 2648 Alt 2 d 14 nov

PROFESORA de tercer grado, conocedora de los métodos modernos y con dominio completo de todo el curso de estudios se ofrece para dar clases a niños y jóvenes de ambos sexos. Especialidad en los estudios de ingreso. Animas 110 altos, Teléfono A-1018. 54432 31 dic.

STUDIO OF LANGUAGES

AGUACATE, 9, ALTOS

Clases de Inglés, Francés y Gramática Castellana, por exprofesor de importante Colegio de Londres. También clases a domicilio. Teléfono M-2197. 52162 31 dic

GRAN ACADEMIA COMERCIAL DE IDIOMAS, TAQUIGRAFIA Y MECANOGRAFIA, UNICA PREMIADA EN EL CONCURSO PROFESIONAL CELEBRADO EL 28 DE MAYO DE 1922. COLEGIO ELEMENTAL Y SUPERIOR. DIRECTOR: LUIS B. CORRALES. LOMA DE LA IGLESIA DE J. DEL MONTE. TELEFONO I-2490. CLASES DE DIA Y DE NOCHE. INTERNOS. EN TODAS LAS LIBRERIAS Y EN ESTA ACADEMIA SE VENDE LA UNICA ARITMETICA MERCANTIL PRACTICA, CON PROBLEMAS DE TENEDURIA DE LIBBROS, MAS UTIL Y MAS BARATA QUE SE CONOCE.
E 2530 ind. 1 nov.

ENSEÑANZAS

SANCHEZ Y TIANT
Colegio de Niñas
AVENIDA DE SIMON BOLIVAR, ANTES REINA,
Nos. 118 y 120

La parte más alta de la Habana, 20 años de fundado. Bachillerato, enseñanza superior y primaria. Veinte afamados profesores. Alumnas internas, medio pupilas y externas. Teléfono A-4794. Se facilitan prospectos. 53455 8 en.

¿QUIERE GANAR $150.00 EN ADELANTE?

Aproveche su tiempo, que no le pesará.

TENEDURIA, CONTABILIDAD Y ANALISIS

Empiece llevando un juego completo de libros, pues es ciencia esencialmente práctica y abandone las teorías confusas. Curso y experiencia en tres meses.

TAQUIGRAFIA "PITMAN"

(EN ESPAÑOL E INGLES)
EN TRES MESES, TITULOS DIRECTOS AUTORIZADOS POR ISAAC PITMAN & SONS
INGLES, MECANOGRAFIA, ARITMETICA MERCANTIL CALIGRAFIA, ORTOGRAFIA, ETC.
Garantizamos magnífico empleo; Graduados colocados este mes: Pedro Lens, Adela Cases, René López, Seymour Wills y otros
ATENCION ESTRICTAMENTE INDIVIDUAL
(También por correspondencia)
E. F. TIZOL
(Perito taquígrafo contador)
Profesor del Comercio
Teléfono M-6794
Nueva del Pilar 31, esquina a Clavel, cerca de los Cuatro Caminos
52868 4 en.

BAILES

Refugio 8, entre Prado y Morro. Fox Trot, Charleston, Danzón, etc. Cualquier baile en pocas lecciones. No espere más, aprenda con el profesor Rex y señoritas Martínez y Henderson. Cursos de $8.00 $10.00 y $12.00. Clases de 4 p. m. a 11. 54715 25 dic.

A. GONZALEZ DE MENDOZA

Profesor de Inglés. Título por oposición 25 años de enseñanza. Clases a domicilio. Teléfono U-3459. San Lázaro 303, esquina a Espada. E 3827 1 d 30

ACADEMIA DE FRANCES, PIANO Y LABORES DE MANO

Se dan clases particulares y colectivas a domicilio y en la Academia por profesoras y profesor graduados de París. Se hacen también traducciones. Teléfono F-2658. Vedado. Calle 4 número 253, entre 25 y 27. 51223 24 dic

BAILES, WILLIAMS, M-3643

Clases particulares hasta que aprenda cinco bailes de salón distintos que usted quiera. $10 mensuales. No academia. Casa de familia. Apartado 1033. Teléfono M-3643. Profesor Williams. 50710 30 dic

ESTUDIO
POR CORRESPONDENCIA
de
CONTABILIDAD
CALCULO MERCANTIL
CORRESPONDENCIA
COMERCIAL
TAQUIGRAFIA
ORTOGRAFIA
INSTITUTO "R. ALBERT"
Director L. FRANCH.
Apartado 2308, Habana.
3817 10d. 11 Dic.

SE concede una beca en el Colegio Cubano Americano, para una señorita. Para condiciones y privilegios, Mr. Ponce. Concepción 6, Víbora. 55080 23 dc

Academia de inglés "ROBERTS"

MALECON 31
LAS NUEVAS CLASES EMPEZARAN EL DIA 3 DE ENERO

Clases nocturnas, seis pesos mensuales. Clases particulares por el día en la Academia y a domicilio. ¿Desea usted aprender pronto y bien el idioma inglés? Compre usted el METODO NOVISIMO ROBERTS, reconocido universalmente como el mejor de los métodos hasta la fecha publicados. Tercera edición pasta, $1.50. E 2794 5 En.

INGLES

Enseñado por señorita americana. Sorprendentes resultados en pocas semanas. Garantiza el discípulo leerá, escribirá y hablará el inglés en breve tiempo. Lecciones a domicilio también. Miss. Kapan Belascoain 98. M-1194. 53257 7 en.

ENGLISH SCHOOL

Enseñanza completa en inglés. Clases especiales para alumnos adelantados. Calle 4 número 174, Vedado, entre 17 y 19. F-4296. 52697 3 en.

$5.00 AL MES
Teneduría de Libros en 4 meses.
$4.00 AL MES
Inglés, clases diarias.
$4.00 AL MES
Taquigrafía Piaman, cuatro meses.
$3.00 AL MES
Mecanografía al tacto. Dos meses.
$5.00 AL MES
Gramática y Aritmética.
$7.50 AL MES
Teneduría, Aritmética y Mecanografía
INFORMES:
ACADEMIA ROOSEVELT
Jesús María 121
HABANA
54204 24 dc.

(O) HOSPEDAJES

(45)—Hoteles

HOTEL "EL CRISOL"
LEALTAD 102.

La mejor casa para familias. Todas las habitaciones con servicio privado, con agua fría y caliente a todas horas. Teléfono A-9158. E. 2540 Ind. 1 Nov.

OJO

No pierda su tiempo el día de Noche Buena. Venga al Hotel Bélgica, que está frente a la Terminal, entre Paula y San Isidro, aquí encontrará el pulpo tal cual se come en Galicia; lechón, vino gallego importado por la casa y todo cuanto se refiere a la fiesta de Pascuas. Los señores Ares y Quiroga, dueños de este Hotel desean al pueblo en general felices Pascuas. 55085 24 dc.

HOTEL "BILBAO"

Altos de La Bilbaina, Neptuno 1, 3 y 5. Teléfono A-9041. Todas las habitaciones de este establecimiento tienen balcón a la calle y agua corriente. Baños privados Pensión completa. Estricta moralidad. Buen trato. Cocina esmerada. Tiene elevador. 55134 20 en.

AVISO

El Hotel Roma, de J. Socarrás, se trasladó a Amargura y Compostela, casa de seis pisos, con todo confort, habitaciones con baño, agua caliente a todas horas, precios moderados. Teléfonos: M-6944 y M-6945. Cable y Telégrafo Romotel. Se admiten abonados al comedor. Ultimo piso. Hay ascensor. E. 2345 Ind. 1 Oct.

HOTEL "FLOR DE CUBA"

Situado al centro de la ciudad. Habitaciones ventiladas, desde un peso en adelante. Abonos: habitación y comida a precios económicos. Monte. 10, teléfono A-2261. 54725 17 en

HOTEL MAJESTIC
Belascoaín 5
Centro privado U-1081, U-1082

No se olviden que este magnífico hotel está montado con todo confort y preparado para la temporada. Se sirven banquetes, lunch y cenas y se celebran bailes y demás fiestas familiares; para familias estables, precio especial. 54055 24 dc.

THE SAVOY

NO HAY CIUDAD COMO LA HABANA para pasar un invierno agradable, pues posee todos los encantos de las capitales europeas y americanas, teatros, ópera, cines, clubs, paseos y además un clima delicioso. Esta casa THE SAVOY, ofrece comodidades para familias a precios razonables INCLUYENDO TRES EXCELENTES COMIDAS DIARIAS; mesa independiente para cada familia. Numerosos baños, habitaciones con baño particular. Todas las habitaciones con ventilación directa. Sesenta metros de hermoso portal siempre fresco y con sombra. Situada a media cuadra de los tranvías de la calle 17; tres cuadras de los de la calle 9 (Avenida Wilson); doce minutos del Parque Central, tiendas, teatros, Bancos, etc.

VEDADO, F. ESQUINA A 15.
TELEFONO, F-5270.
LA CASA DE LAS ESATUAS
E 2455 ind. 13 oct.

(46)—Casa de Huéspedes

CASA de huéspedes para señoras y señoritas exclusivamente. Se da desayuno, almuerzo y comida y cama por 80 centavos. Absoluta moralidad. Gervasio número 126. Teléfono U-4669. 55202 30 dc.

PENSION IDEAL

La mejor casa de huéspedes para familias. Moralidad absoluta. Habitaciones altas y bajas, con agua corriente y esmerada asistencia. Garantizamos su excelente comida. Consulado 124 esquina a Animas. Teléfono A-5505. 55234 6 en.

NUEVA casa de huéspedes San Rafael 36, entrada por San Miguel 43, al lado del "Encanto". Amplias habitaciones, buena comida, absoluta moralidad. Esta casa ofrece servicio esmerado. Es propia para familias. 55052.—26 Dic.

CASA DE HUESPEDES

En Galiano 84, altos Café La Isla, encontrará lo que necesite para su comodidad; hermosa habitación, trato excelente, orden y moralidad. Habitaciones para hombres solos. 54063 25 dc.

EN CASA DE HUESPEDES

se alquila cocina y comedor con todo servicio. Precio económico. Informes Lamparilla 58, altos. 54306 25 dic

FORTUNA HOUSE

San José 80, A-6113. Confortables habitaciones para hombres solos y apartamentos para familia con o sin muebles. Precio para todos los bolsillos. 54034 28 dc.

GRAN CASA DE HUESPEDES, en el punto más céntrico de la Habana. Amplias habitaciones con balcón a la Calle de San Rafael, y con baño privado. Comida excelente. Servicio esmerado. Aguila 113, esquina a San Rafael. 53923—2 Ene.

(P) PARA LAS DAMAS

MECANICO limpia y arregla máquinas coser, cocinas gas y calentadores. Precio un peso cada cosa. Teléfono A-4519. F. G. Santos. 55184 1 en.

MASAJES MEDICINALES

Especialista señora Alemany. Muchos años practicando. Clínicas del extranjero y Habana; toda clase de enfermedades que esté indicado el masaje; reumas, etc. aflojar coyunturas; paso a domicilio. Teléfono M-8716. 51852.—29 Dic.

PARA LAS DAMAS

MANICURE-PEINADORA

¿Queréis tener las manos bonitas y elegantes? Llamen a Tomasa Martínez, que es la manicure y peinadora predilecta de la alta sociedad. A-0810. 52191 31 dic

FABRICA DE PLISADOS "PARIS"

Especialidad plisados fantasía. Bruzón 23. Teléfono U-1192. Ensanche de la Habana. 54237 23 dc.

SI DESEA vender su mantón, se lo compro, pagándole más que nadie; y si necesita uno de lo mejor, se lo vendo más barato que nadie. Concordia 8 y Aguila. Tel. M-9392.

CORTE de pelo a sus niños por expertos peluqueros, estilo americano y francés. Niños, 50 centavos; niñas modelos Garzón, Ninón, Juana de Arco, 50 cts. Señoritas 60 cts. Peluquería PILAR, Aguila y Concordia. Teléfono M-9392.

FUERA canas. Obtenga un hermoso color negro o castaño, usando La Favorita, tintura instantánea vegetal a base de Quina. Estuche $1. De venta en boticas y sederías. Depósito: Peluquería PILAR, Aguila y Concordia. Teléfono M-9392.

PARA rizar su melena. Tenacillas Marcel, 60 cts.; rizadores alemanes 5 cts.; redecillas 20 cts.; crepé 30 cts.; ganchos, 5 cts. Tintura La Favorita $1.00. PILAR. Aguila y Concordia. Teléfono M-9392.

PILAR. Peluquería de señoras y niños; peinados $1; masajes 50 cts.; manicure 50 cts. lavado de cabeza, 50 cts.; teñido del cabello desde $5. Corte de melenas 50 cts. Trenzas, moños, postizos, cabello. Aguila y Concordia. Teléfono M-9392.

MANTONES de Manila; mantillas, peinetas españolas; todos colores; trajes típicos de todas naciones y pinturas, maquillaje para artistas de teatro y cine. Alquiler de disfraces para Carnaval; pelucas y trajes para compañías de teatro y aficionados. PILAR, Concordia 8 y Aguila. Teléfono M-9392. 54924 19 En.

(Q) COMPRA Y VENTA DE INSTRUMENTOS DE MUSICA

PIANOLA Howard de 88 notas, se vende por una oferta razonable, una pianola de esta marca, de muy poco uso, con su funda y más de 50 rollos. Se dan informes por teléfono I-6295. 55154 26 dic.

PIANO Y ARMONIUM

Se venden muy baratos en estado completamente nuevos, pueden verse en Bernaza, número 8. Teléfono A-3662. Bahamonde y Fernández. 54574.—25 Dic.

GANGA

Pianos y pianolas con facilidades de pago, acreditadas marcas, completamente nuevos, absoluta garantía; joyas y objetos de arte, para regalos a precios sin competencia. La Predilecta. San Rafael 141 esquina a Oquendo. U-3847. 53725 11 en.

PIANOS nuevos de las marcas Majestic, a $340.00, autopianos $450. Victrolas a plazos, $2.00 semanales.
JOHN L. STOWERS
San Rafael No. 29.
Teléfono A-3962. Habana.
E 2522 ind. 1 nov.

PIANOS, pianolas e instrmuentos al contado y en plazos módicos. Música impresa y estudios para todos los conservatorios. Pianos de alquiler, afinaciones y reparaciones. Calidad y bajo precio. Viuda de Carreras y Ca. Prado 115, teléfono A-3462. E 2542 ind. 1 nov.

PIANOS nuevos a plazos, 10.00 al mes; automáticos $15.00. Victrolas $8.00 mensuales.
JOHN L. STOWERS
San Rafael No. 29.
Teléfono A-3962. Habana.
E 2523 ind. 1 nov.

AFINADOR de pianos. Experto en autopianos, W. H Smith. El mejor en Cuba.

¡INDUDABLEMENTE!

Animas 35. Teléfono M-7478. Habana. E 2520 ind. 1 nov.

(R) MAQUINARIAS

(49)—Venta

SE vende una batidora con su motor, para dulcería, en la mitad de su costo. Tiene un medio año de uso; es una de las mejores marcas. Alcantarilla 36. Ferretería. 55159 31 dc.

MAQUINARIAS

LAVANDEROS Y MECANICOS

Tambora "Lucanes" francesa toda de metales. Turvina "Lucanes", torno mecánico "Sidney" 15 por 42 entre centros. Taladro "Exelsior" 20. Dos calderas 4 H-P nuevas. Caldera 1 1|2 H-P nueva. 4 tanques 300 y 600 galones. 2 generadores autógenas y equipos. Fabricio. Vives 37. Teléfono A-1749. 54837 26 dc.

COMPRAMOS MUEBLES DE USO

pagándolos más que nadie. Se vende una biblioteca completa. Neptuno 197 y 199. Teléfono U-5154. 48392 15 En.

(S) MUEBLES Y PRENDAS

(51)—Compra

COMPRO muebles de oficina burós, libreros, archivos, cajas de acero y máquinas de escribir. Pago bien, negocio rápido. "El Volcán". Factoría 26. Teléfono A-9205. 54556.—29 Dic.

COMPRAMOS muebles finos de todas clases, mantones de manila y prendas de brillantes. "El Volcán". Factoría 26. Teléfono A-9205. 54555.—29 Dic.

(52)—Venta

MAQUINAS "SINGER"

Para talleres y casas de familia. ¿Desea usted comprar, vender o cambiar máquinas de coser, al contado o a plazos? Llame al teléfono A-8381. Agencia de Singer. Pío Fernández 48548 31 dic.

OPORTUNIDAD

Matrimonio que se embarca vende un precioso juego de sala, el último modelo y un juego de cuarto. Urge la venta. San Miguel 159, bajos. 55198 25 dc.

REALIZACION de todos los muebles de lujo y corrientes; especialmente comedores Renacimiento Español, Pianolas y Pianos Alemanes acabados de recibir, Joyería, Relojería y artículos de arte al contado y a plazos. D. Ruisánchez y Ca. Angeles y Estrella. Teléfono A-2024. 55042.—24 Dic.

MUEBLES A PRECIOS DE CICLON

Tenemos juegos de sala, cuarto y comedor y toda clase de piezas sueltas, todo sumamente barato. Véanos. Apodaca 58. Entre Suárez y Revillagigedo. 54996 30 dc.

GRANDIOSA LIQUIDACION DE MUEBLES

Juegos de cuarto, tres cuerpos con bronces, compuesto de 7 piezas, $300. Juego de marquetería fina $120. Idem sin marquetería, $100. Idem americano chico, esmaltado, $90. Juegos de comedor, ovalados, 3 lunas y bronces, tamaño grande, $175. Idem marquetería $100. Idem chico ovalados $100. Juegos de sala, esmaltados, 8 piezas, $120. Idem estilo francés 16 piezas, $95. Idem estilo gótico, 16 piezas, $90. Idem internacional, 14 piezas, $65; escaparates modernos, de lunas, $38. Vitrinas redondas, $30. Aparadores redondos $28. Idem cuadrados $18 Coquetas, $15. Fiambreras modernas, de lunas, $15. Espejos dorados $70. Máquinas Singer, flamantes, $40. Neveras modernas de $20 en adelante. Camas de madera, modernas $15. Espejos y mesa de consola modernas $20. Camas de hierro de $6 en adelante. Camitas $8, de rejilla a $12. Seis sillas y dos sillones de caoba $25. Mesas de correderas redondas $11. Variado surtido de lámparas de $3 en adelante. Sillones de portal de caoba $15 el par. Y tenemos toda clase de muebles sueltos a precios increíbles y gran surtido de joyas y ropa de caballeros, señoras y niños. Haga una visita a esta su casa y se convencerá. La Casa Ferro. Gloria No. 123, entre Indio y San Nicolás. Teléfono M-1296. 54213 1o. En.

LAMPARAS EN GANGA

Se vende una lámpara de sala de bacarat, muy fina, en $300.00. Una lámpara de comedor, Una lámpara de pie de de bronce, en $100. mármol de Verona, en $80.00. Puede verse en la Casa Vilaplana. O'Reilly y Villegas. E. 2393 Ind. 1 Oct.

TALLER DE BARNIZAR

esmaltar, dorar, tapizar y envasar. Reparaciones de muebles en general, se hacen fundas y cojines. Se garantizan los trabajos. San Miguel No. 89. Teléfono A-1269. 53993 31 dc.

SE ARREGLAN MUEBLES "EL ARTE"

Taller de reparaciones, especialidad en muebles de uso, tapiz, esmalte y barniz, envases y embarque a todas partes. Gervasio 100. Teléfono U-5243. 54600 18 en.

MUEBLES Y PRENDAS

DINERO

En pignoraciones sobre joyas, interés económico y en todas cantidades. La Nueva Mina, de Bahamonde y Fernández, sucesores de Ricardo Rivera, Bernaza 8. Teléfono A-3662. E 2490 30 d 1 nov

MUEBLES, JOYAS Y ROPA

Burós de cortinas, mesas escritorio, pianos y pianolas, ventiladores, techo y pared, victrolas varios números, eléctrica y dos corrientes y toda clase muebles sueltos, a precios baratísimos.

JOYAS Y ROPA

Liquidamos todas las joyas de contrato vencido y ropa, cortes y hecha ambos sexos, a precios increíbles.

"LOS JIMAGUAS"
Suárez y Misión. Teléfono A-3339 53661 12 En.

MAQUINA UNDERWOOD Y REMINGTON

$20, $40 y $50, Underwood sin estrenar. Quémanse por liquidar oficina. Verla hasta las 12 solamente. Simón Bolívar esquina a Campanario, tienda de ropa. 54700 28 dic

FABRICA DE ESMALTAR MIMBRES Y MUEBLES

Esmaltamos, barnizamos y doramos con "Automizador", juegos esmaltados desde $15.00, bronceados desde $20.00. Esmaltamos neveras a fuego. Manrique 64. Teléfono M-3122. 53132 31 dic

VENDO a particulares un juego de cuarto blanco, de tres cuerpos, comedor, caoba, lámpara sala, y diez cuadros al óleo. Ganga. Paseo 15, altos entre Línea y Calzada. 54998 23 dc.

PARA OFICINAS

Muebles de ocasión, bufetes pianos, burós de cortina, sillas giratorias, archivos y cajas de caudales. Villegas 6, por Bélgica (Monserrate). Losada. Telf. A-8054.

DINERO

No reparamos intereses. Préstamos sobre alhajas y objetos de valor.
LA HISPANO CUBA
Villegas 6, por Avenida de Bélgica, antes Monserrate. Teléfono A-8054.

COMPRAMOS

Muebles de oficina, archivos, máquinas de escribir, cajas de caudales, y máquinas de coser, Singer, los pagamos bien. Llame al teléfono A-8054. Villegas 6, por Monserrate, Losada. E. 2531 Ind. 1 Nov.

MUEBLISTAS BARNIZADORES

La Goma Laca Blanca "Annaca" es la mejor que eiste en el mercado y la única garantizada, pídala. Antonio Navarrete. Sitios 16. Teléfono A-5901, Habana. **Herrajes para muebles.** 54512 15 en.

MUEBLES BARATOS

Juegos de cuarto esmaltados, en cualquier color, desde $90; idem de tres cuerpos esmaltados y decorados $270 con marquetería desde $100; en caoba con filete de bronce, $180; juegos de sala $60; juegos de mimbre $55; juegos de comedor desde $85, camas de hierro desde $10, con rejilla $15; camas de niño G$6; escaparates de lunas $30; 6 sillas y dos sillones $24; sillones de portal, $15 par; sillones de mimbre $15; burós y sillas de oficina, espejos dorados y toda clase de piezas sueltas. La casa Cao y Pita. Infanta 88 entre Carlos III y Estrella. Teléfono U-1352. 54213 29 dc.

MUEBLES BARATOS

Ganará dinero si antes de comprar ve nuestro variado surtido en juegos completos y piezas sueltas; juegos de cuarto desde 85 pesos, comedor 75 pesos, sala $60 00, saleta $50.00, escaparates $19.00, con lunas $25.00, camas $7.00, cómodas $10.00, sillas a $1.50, sillones $3.00 y otros que no se detallan a los precios antes mencionados, también se compran y cambian en

"LA PRINCESA"
S. RAFAEL, 107. Tel. A-6926
E 2536 ind. 1 nov.

LA SEGUNDA COMPETIDORA

Préstamos, y almacén de muebles. Se realizan grandes existencias de joyería fina, procedente de préstamos vencidos, por la mitad de su valor. También se realizan grandes existencias en muebles de todas clases, a cualquier precio. Doy dinero con módico interés, sobre alhajas y objetos de valor, guardando mucha reserva en las operaciones. Visite esta casa y se convencerá. San Nicolás, 250, entre Corrales y Gloria. Telf. M-2875.

RUFINO G. ARANGO

Se compran y cambian muebles y Victrolas, pagando los mejores precios. E 2539 Ind 1 nov

(T) PERDIDAS

(53)—Objetos

PERDIDO. El que devuelva un arete con dos brillantes que se perdió en la guagua La Oriental de Santos Suárez a la Habana, se gratificará en lo que vale. Teniente Rey y Oficios, barbería. 55065.—24 Dic.

(U) PARA EL HOGAR

GAS, GAS, GAS, A-6547

Solo $1.00 el arreglo de su cocina $1.00 el calentador, quito tiene, agua y doy fuerza al gas. E. Pochet, Villegas 40. Teléfono A-6547. 55024.—26 Dic.

(V) COMPRA Y VENTA DE LIBROS

PARA biblioteca o quien sepa estimar su mérito, se vende la única colección en la Habana de La Ilustración Española y Americana, 28 años encuadernada. Precio de situación. A-7179. 54945 24 dc.

FOLLETIN 44

LAS DAMAS BLANCAS DE WORCESTER

LEYENDA ROMANTICA DEL SIGLO XII
Novela escrita en inglés por
FLORENCIA L. BARCLAY
autora de EL ROSARIO
TRADUCIDA DIRECTAMENTE
POR
MANUEL VALLVE

De venta en la librería de José Albela, Padre Varela (Belascoaín) núm. 32-B Teléfono U-5783.

(Continúa)

encargase algo, cuando debía ocuparse en el cumplimiento de sus deberes.

Deseosa de remediar cuanto antes la falta, María Antonia tomó el saquito de los guisantes, lo abrió y, recorriendo apresuradamente todas las celdas, después de comprobar que estaba vacía, y así llegó a reunir veinticinco guisantes en su mano.

Entonces esperó, ya tranquila por haber remediado la omisión, pero mientras tanto no había dejado de sentir un momento la bendición de la Reverenda Madre, su cariñoso beso y abrazo, así como el encanto de sus afectuosas palabras.

"Quede contigo el Señor mientras estemos ausentes."

Y, en efecto, en el claustro reinaba celestial tranquilidad. El Diablo había huido y el cielo parecía estar muy cerca. Incluso aquel hombrecillo vanidoso, el petirrojo, debía hallarse ocupado en alguna parte, de modo que María Antonia estaba completamente sola.

Sin embargo, las Damas Blancas no deberían tardar ya mucho. María Antonia, juzgando por las sombras que se proyectaban sobre la hierba y por la inclinación de los rayos del sol al atravesar determinado arco, sabía perfectamente que estaba cercana la hora del regreso.

Entonces se arrodillaría en el escalón superior y vería pasar a la Reverenda Madre; miraría hacia aquel rostro sereno, que tan tierno acababa de contemplar, y vería las delicadas líneas de aquellos hermosos labios...

De pronto María Antonia se dió cuenta de que no podría mirar, pues no le sería posible contemplar a la Reverenda Madre sin que animara su rostro aquella ternura maravillosa. Y cuando se decía esto, la llave dió la vuelta en la carradura de la puerta.

Situándose en su acostumbrado sitio, en lo alto de los escalones y con los veinticinco guisantes dispuestos, María Antonia se preparó a contar. No podía levantar su rostro para mirar al de la Priora, de modo que contaría los pies que pasaran ante ella.

La joven hermana lega, que llevaba el farol, tropezó con los escalones y se cayó dando un golpe en el suelo con la linterna. Luego se arrodilló frente a María Antonia.

—Hoy guía la comitiva sor María Rebeca —dijo en voz baja— y durante todo el camino me ha ido pisando los talones.

Pero María Antonia pareció no fijarse siquiera en estas palabras, que en otra ocasión le habrían interesado extraordinariamente.

Con la cabeza inclinada y los ojos fijos en el suelo, esperaba el paso de los pies de las monjas.

Por fin llegaron, moviéndose despacio y suavemente.

Pasaron de dos en dos, desapareciendo de su campo visual, hacia el claustro, y hundiéndose en la distancia.

Por fin pasaron todas.

Pero no, no podía ser; sin duda vendría otra.

Sor Abigail, levantando la linterna, se puso en pie ruidosamente.

—¿Qué esperáis, hermana Antonia? Todas las Damas Blancas han entrado ya en sus respectivas celdas.

María Antonia levantó sus asombrados ojos y vió que los dorados rayos de luz caían a través del claustro solitario.

Algunas figuras se divisaban a gran distancia, a través de la abierta puerta, pero una a una desaparecían en las celdas.

María Antonia disimuló su disgusto con la indignación.

—¡Vete, escandalosa! Muérdete la charlatana lengua y cuelga el farol, o, mejor todavía, deja el farol quieto y cuélgate tú misma! Si me antoja estar aquí rezando, hasta que se ponga el sol, no te importa nada. ¡Vete, te digo!

Una vez sola, María Antonia abrió despacio su mano derecha y miró en la palma.

En ella quedaba un guisante.

Entonces se dirigió a su asiento acostumbrado y con temblorosos dedos contó los guisantes de su mano izquierda.

Veinticuatro. Una de las Damas Blancas no había regresado. Era preciso comunicarlo inmediatamente a la Reverenda Madre. En su excitación María Antonia olvidó por completo la emoción que poco antes se adueñara de ella. Bajando apresuradamente los escalones, retiró la llave de la puerta, se entretuvo un momento para mirar a la obscuridad del paso subterráneo y para tratar de distinguir ruido de paso o una voz que llamase, pero, convencida de que no quedaba nadie allí, cerró la puerta, sacó la llave y se dirigió apresuradamente a la celda de la Reverenda Madre.

Encontró la puerta abierta, tal como la dejara. Llamó, pero entró sin esperar a que le dieran permiso, exclamando:

—¡Oh, Reverenda Madre! ¡Veinticinco Damas Blancas salieron para oír Vísperas, pero solamente veinticuatro...!

En aquel momento se interrumpió, al observar que la celda de la Reverenda Madre estaba vacía. María Antonia parecía haberse convertido en una estatua de piedra, y, por un momento, creyó que la tierra se abría bajo sus pies y que el cielo se le desplomaba encima.

La celda de la Reverenda Madre estaba vacía, lo cual probaba que, precisamente, la Priora era la que no había vuelto.

"Adiós, querida Antonia. ¡Quede Dios contigo y te bendiga, mientras estemos ausentes!" ¡Ah, se había marchado y para no volver más!

Nuevamente la anciana lega se quedó como si soñara, pero, esta vez, en lugar de sentirse poseída por beatífica alegría, había en su sueño un dolor profundo.

En aquel momento se abrió una puerta y resonaron pasos a alguna distancia, en el corredor que había más allá de la escalera que conducía al refectorio.

Instantáneamente la expresión de desencanto y de dolor que se pintara en el viejo rostro desapareció para dar lugar a una mirada astuta y firme. María Antonia cerró la puerta de la celda, colgó la llave de la cripta en el lugar acostumbrado y luego, arodillándose en el altar de la Virgen, exclamó con las manos entrelazadas y en alto:

—¡Virgen bendita, aguza otra vez los sentidos de María Antonia!

Al levantarse encontró la llave de la celda de la Reverenda Madre y, tomándola, cerró a puerta tras ella y se guardó la llave en su bolsa.

El corredor estaba solitario, porque todas las monjas ocupaban en la oración y en la meditación el tiempo que faltaba para que tocara la campana del refectorio.

María Antonia hizo su entrada en la cocina algunos minutos más tarde que de costumbre.

—Preparad vosotras la comida de la tarde—ordenó a sus subordinadas. —Nada me importa lo que coman esta noche las Damas, ni que la cena sea mal servida. La Reverenda Ma... Así, la Madre Sub-Priora podrá estar en oración y a dispensarse de la cena. Asé, la Madre Sub-Priora podrá escupir alguna maldición sobre las viandas o sor María Rebeca maullará al verlas, como gata vieja que ve a un macho en cada sombra, a pesar de que todos huyan a su presencia. Servid la cena a la hora acostumbrada y que la hermana Abigail cuide de tocar la campana. Yo estoy ocupada en otras cosas. Y recordad sobre todo que nadie debe molestar a la Reverenda Madre.

La portera, que estaba junto a la puerta, dió un salto de asombro cuando, al volverse, se encontró con que María Antonia estaba a su lado.

—¿Qué ocurre, hermana Antonia? —exclamó.—¿Por qué...?

—Chitón—exclamó María Antonia, —no grites tanto. Ahora escucha, María Marcos. ¿Viste ayer a su ilustrísima paseando en compañía de María Antonia? Sí ¿verdad? Su Señoría me llamó "digna Madre". "Digna Madre" y al decirlo se ponía la mano sobre el corazón. Y paseó por los jardines con María Antonia. "¿Para qué?" me preguntarás. "¿Para qué se paseará Monseñor por el jardín del convento con una vieja lega que, hace más de medio siglo, cesó de ser bonita?" Porque, y es preciso que de eso te enteres, sor María, el señor Obispo siente cierta inquietud por la Reverenda Madre y sabe que María Antonia, por inútil que sea, es capaz de cuidarla y de mimarla si es preciso. El señor Obispo y la "digna Madre" temen que la Reverenda Madre ayune con sobrada frecuencia y emplee demasiadas horas en vigilia. Por esta razón el Reverendo Padre ha encargado a la digna Madre que vigile todo eso y le dé a conocer inmediatamente, si la Reverenda Madre pone otra vez en peligro su salud, ayunando demasiado tiempo o privándose del sueño. Y, precisamente, hoy mismo, la Reverenda Madre se propone no ir a cenar y pasarse la noche rezando ante el altar de la Virgen. Por esto la "digna Madre", o sea yo, en persona debe salir inmediatamente en busca de monseñor y tú, hermana María Marcos, debes abrir la puerta y permitirme que salga.

La portera abrió los ojos, poseída del mayor asombro.

—Eso sí que no puedo hacerlo, hermana Antonia, a no ser que me presentéis una orden de la misma Reverenda Madre. Y aun entonces no podríais tampoco ir hasta el Palacio del Obispo, pues dudo de que llegárais más allá de la puerta exterior.

—¡Pues he de ir e iré!—gritó María Antonia,—y si mis viejas piernas no me quieren llevar, muchos caballeros echarán, galantemente, pie a tierra para ofrecerme su montura. Así, como una dama, entraré en Worcester montada a caballo. ¿No me viste a horcajadas sobre el palafrén del Obispo el día de asueto?

La hermana María Marcos se echó a reir.

—Sí que os ví—dijo—y todavía me duele el costado de tanto reirme. Os ruego, María Antonia, que no me lo recordéis.

—Pues, entonces, abre la puerta y déjame salir.

—No me atrevo.

—Si dejo de cumplir las órdenes del Obispo diré a Su Señoría que tú, con tu obstinación, te atravesaste en el camino del cumplimiento de mi deber.

La portera empezó a sentir cierta indecisión.

—Vale más que me presentéis un permiso de la Reverenda Madre.

—No es posible—replicó María Antonia.—La persona más tonta comprendería que si salgo sin saberlo la Reverenda Madre, para dar cuenta al Obispo del comportamiento de

M.E.C.D. 2016

LA ESPAÑA DE HOY

EN DEFENSA DEL BABLE

(Para el DIARIO DE LA MARINA)

Cuando se publicó el Real Decreto que incorpora a la Academia Española de la Lengua los idiomas gallego, vasco y catalán, más las variantes valenciana y balear, yo pregunté? "¿Y por qué no la variante asturiana?" Formulé esta interrogación en algunos círculos intelectuales de Madrid, y aludí al mismo asunto en una de mis crónicas enviadas al DIARIO DE LA MARINA. Aunque no soy conocedor del "bable", sabía de ese dialecto lo suficiente—por mis lecturas y mis curiosidades—para suponer que merecía, por lo menos, el mismo respeto debido al valenciano y al balear.

Mi voz no fué única. Tres días después de enviada mi crónica a la Habana, planteaba el mismo tema un buen publicista: Luis Martínez Kleiser. Esta vez, el planteamiento estaba acompañado de un excelente acopio de datos.

Recuerda Martínez Kleiser que el inmortal Jovellanos murió sin haber podido ver realizado su deseo de fundar una Academia Asturiana.

Parecióle siempre—dice el publicista—que el dialecto asturiano ofrece todas las características de una verdadera mina filológica.

Don Agustín Durán—a quien cita con gran oportunidad Martínez Kleiser—dijo en el prólogo de su "Romancero Español":

—"Háblase en el interior de Asturias la misma lengua que se habló en España en los siglos medios, y muchas frases y giros que se conservan en el Poema del Cid, son familiares a los labriegos asturianos. Las voces adquiridas de los árabes no traspasaron los aledaños de Asturias, y será lástima que se deje perder un dialecto, que bien estudiado, podrá dar a conocer la etimología de muchas voces castellanas, y del que podríamos tomar las que nos faltan, sin tener que mendigarlas del extranjero."

A estas palabras autorizadas de Don Agustín Durán, agrega Martínez Kleiser el testimonio de Don José Caveda, que en el prólogo del libro titulado "Poesías selectas en dialecto asturiano", hizo un profundo estudio comparativo del antiguo romance y del dialecto de Asturias.

Aparte las formas especiales de construcción, Kreiser cita palabras asturianas que no existen en el castellano: así, por ejemplo, "abocanar", por cesar de llover; "afrellarse", por romperse la cara de un golpe; "arrebalgar", por abrirse de piernas para montar a caballo; "enxareyar", por enredar una cosa; "pesllar", por cerrar con llave, "esnalar", por volar; "eñidiar", por escurrirse suavemente y "aformigar" por adormecerse un miembro. También se citan en ese trabajo los diminutivos y aumentativos estudiados por Jovellanos; tales como "hombrín", "hombriquín", "hombracu", "hombrucu", "hombrón" y "hombronazu" y otros muchos que harían la lista interminable.

La existencia de subdialectos, las variantes fonéticas y el "folklore", son otras tantas nuevas razones en favor del dialecto asturiano. Sobre todas ellas, como coronándolas, se alza la significación regional de Asturias dentro de la Historia de España. Si la Academia de la Lengua española ha de llamarse en lo sucesivo—como lo ha dado a entender el Presidente del Consejo en su telegrama a los catalanes—Academia de las Lenguas Españolas, y si sobre ser tan española la variante de Asturias ofrece tan interesantes particularidades filológicas que tentaron el ánimo cultísimo, extraordinario de Jovellanos. ¿por qué no darle en la Academia la misma acogida que a las variantes valenciana y balear? No se hubieran fijado nuestros gobernantes en estas últimas, si los filólogos catalanes no las hubieran destacado de tiempo atrás en todos los estudios; la asturiana, en cambio, no ha tenido la misma fortuna; los esfuerzos del propio Jovellanos, y de los señores González Posada, Caveda (padre e hijo), Junquera, Acebal, Somoza y Vigón, que Martínez Kleiser cita, han sido casi desconocidos en España.

Yo creo que no sería difícil, con tantas razones como abonan la causa, obtener del Gobierno y de la Academia una rectificación. Si los asturianos de España y de América hicieran valer sus fueros en punto a filología y si todos los demás españoles ayudásemos en la tarea, yo estoy seguro de que junto a las personalidades que se sienten en la Academia para representar las formas dialectales de Valencia y de las Islas Baleares, se sentaría un asturiano en representación del "bable". Con lo cual no se habría realizado más que una modestísima obra de justicia

Manuel Aznar

Madrid, 30 Noviembre 1926.

ENVENENANDOSE EN LA HABITACION DE UN HOTEL, SE SUICIDO AYER UN COMERCIANTE DE CONSOLACION DEL SUR

El tóxico empleado por este infortunado fué un veneno conocido por "Verde París". Poseía un almacén de víveres en Consolación y en un escrito pide que amparen a sus hijos, los que nombra

En un mísera habitación del hotel "París", situado en Zulueta y Misión, puso fin a su existencia un honrado comerciante de Consolación del Sur, ingiriendo para ello una fuerte dosis de "Verde París".

Anoche como a las ocho y 30 se presentó en el mencionado hotel el señor Domingo Fernández García, natural de España, mayor de edad, el cual pidió al encargado, Ramón Villar Calvo, una habitación, pues venía de Consolación de Sur, para hospedarse por unos días.

Villar, después de asentar en el libro registro las generales del nuevo huésped, lo condujo a la habitación número 31, al mismo tiempo que le preguntaba si deseaba tomar algún alimento.

Como el huésped le manifestara que no tenía apetito, Villar se volvió a la carpeta y media hora después fué avisado por el camarero Luis González, de que el huésped Fernández se encontraba enfermo pues arrojaba una sustancia verde por la boca.

Acto seguido, el encargado Villar requirió el auxilio del vigilante 1866, quien acudió al cuarto de Fernández, viendo a éste tirado en el suelo y presa de enormes contorsiones, por lo que sin pérdida de tiempo lo condujo al primer Centro de Socorro, donde dejó de existir al ser colocado sobre la mesa de operaciones.

El doctor Cañas certificó la muerte de Fernández, la que estimó debido a una grave intoxicación por la ingestión de un tóxico desconocido.

El capitán García Sierra, al mando de la Cuarta Estación de Policía, se constituyó en la habitación que ocupara el suicida, procediendo a la ocupación de un frasco conteniendo residuos de un líquido conocido por "Verde París", que es un veneno formidable.

Después de levantar acta y de tomarles declaraciones al encargado y al chauffeur, Emilio Hernández, vecino de Dolores, 19, en Consolación del Sur, éste dijo que desde hacía más de catorce años conocía a Fernández, quien poseía un almacén de víveres en la calle de Martí y Santiago, en dicha localidad, ignorando los motivos que pudiera para atentar contra su vida.

El capitán García Sierra pudo observar que en la pared el señor Fernández, antes de tomar tan fatal resolución, había escrito lo siguiente: "Si alguien hace algo en beneficio de mis hijos, yo se lo agradezco y lo recomiendo a Aurelio Rubín, Manuel López, Fernando Hevia, Ramón Fernández, Miguel Enríquez, doctor Mas, al señor alcalde Alberto Bravo; al notario Urquiaga, al ministro de España, en Cuba, y a la benevolencia del Muy Ilustre General Gerardo Machado, Presidente de esta hospitalaria tierra. Conocidos unos y desconocidos otros, mi adiós a todos. Domingo Fernández."

En otro lugar había escrito como sigue:

"A don Clemente López, Hotel La Estrella, Neptuno y Consulado: le recomiendo mi familia. Perdono a mis enemigos; no así a mis amigos, que me engañaron. No vuelvo a Consolación por no verme preso sin delitos. Si después de pagar mis deudas, algo sobra, déjenselos a mis hijos, que son cubanos. Por no ver atropellado mi trabajo de veinte años en Consolación, tomo esta medida. Moriré pobre; algunos se alegran de mis desgracias. Para todos mis amigos y enemigos, felices Pascuas y próspero Año Nuevo. Habana, diciembre 24 de 1926. Respetuosamente".

Por orden del juez de guardia, licenciado Saladrigas, el cadáver fué remitido al Necrocomio, para su autopsia.

AGREDIERON A SU COMPAÑERO DE CUARTO PORQUE LOS ACUSO

En el cuarto centro de socorro, fué asistido anoche, de una herida producida por proyectil de arma de fuego, situada en la región palmar derecha, con salida de la bala y de una contusión en la cabeza, de carácter grave, el español Angel Bretaña Varela, de 30 años y vecino de Tejar y 13, en el reparto "Lawton". Este individuo tuvo anoche un disgusto, frente a su domicilio, con sus compañeros de cuarto, a los que solo conoce por Emilio, Benito y Pancho, debido a que él acusaba a éstos de un robo que le habían hecho.

Por ese motivo Emilio y Benito, armados de palos le agredieron, mientras que Pancho, con un revólver le hizo un disparo, causándole las lesiones que presenta.

Los compañeros del herido, después de agredir cobardemente a éste emprendieron la fuga, desapareciendo, sin que haya sido posible capturarlos.

Con el acta levantada se le dió cuenta al señor Juez de Guardia.

AMENAZAS

Simón Rutemberg, vecino de Picota 84, denunció el la Policía Secreta, que en la mañana de hoy, tiene que comparecer ante el Juez Correccional de la Sección Primera para responder a la acusación de abandono de domicilio, que hizo contra su esposa Ana Rudich; pero anoche transitando por San Ignacio y Acosta, se le presentaron dos individuos blancos, que lo agarraron por el cuello, amenazándolo de muerte, si persistía en seguir la acusación contra su mujer, por lo que teme lleven a vías de hecho sus amenazas.

Agregó el denunciante que uno de los sujetos mencionados, es su cuñado apellidado Basach.

Rutemberg, fué asistido de una contusión leve, en la región escapular derecha.

PRINCIPIO DE INCENDIO

En los muelles de Regla, ocurrió anoche un principio de incendio, al quemarse la lancha "Guanabacoa", que hacía travesía de Habana a Regla, cuyo patrón lo era Eustaquio Urquiola. El hecho ocurrió por haber explotado el motor, cuando empezaba a funcionar, estimándose las pérdidas en 100 pesos.

SE ALZO CON LOS FONDOS DE LOS TORCEDORES

En la Octava Estación de Policía, se personó anoche, Martín Bidiet Rodríguez, vecino de Oquendo 26, denunciando que Rafael Castellanos, vecino de Tamarindo 54, se había apropiado de la suma de 106, que como Tesorero de los torcedores de la fábrica de tabacos "El Crédito", tenía a su custodia.

UN CAIDO

En el Hospital Municipal, fué asistido José Ríos Muiñas, de 9 años, vecino de Concordia 166, de la fractura del brazo izquierdo, que se causó al caerse en la esquina de Concordia y Soledad.

REALIZADA FELIZMENTE LA SEPTIMA ETAPA DEL VUELO ESPAÑOL A GUINEA

Esta etapa comprende el vuelo de Monrovia a Besnau, con un recorrido de 880 kilómetros, llevando, por lo tanto, volados hasta la fecha, cinco mil trescientos cuarenta kilómetros

LAS PALMAS, diciembre 23. (AP)— El comandante Llorente, jefe de la patrulla aérea "Atlántida" comunica que terminada su estancia en Monrovia, capital de la República de Liberia, salían esta mañana para Grand Bassan, a fin de ir dando cima al vuelo que realizan a la Guinea Española en la costa occidental de Africa.

LLEGA A GRAND BASSAM SIN NOVEDAD LA PATRULLA ESPAÑOLA "ATLANTIDA"

GRAND BASSAM, diciembre 23. (UP)— Hoy a las 3 y 20 de la tarde llegaron los hidroplanos españoles de la escuadrilla Atlántida en su vuelo hacia la Guinea Española.

La escuadrilla salió esta mañana a las 9 y 30 de Monrovia, cubrió la etapa de hoy, que es la séptima del vuelo, sin sufrir incidente alguno. De Monrovia a este puerto hay 880 kilómetros.

Al llegar a Gran Bassam vuelven los aviadores españoles a volar sobre territorio francés que habían abandonado cuando llegaron a Monrovia. En efecto, Grand Bassam, con una población de 8,000 almas, es la ciudad principal de la Costa de Marfil (posesión francesa en el Golfo de Guinea). No es nada saludable su clima: la fiebre amarilla es allí endémica. Produce petróleo y goma. Sus habitantes son indolentes, pero de carácter pacífico. Todos forman tribus de negros aliados a los senegaleses.

HAN CUBIERTO FELIZMENTE LOS AVIADORES ESPAÑOLES 5340 KILOMETROS

MADRID, diciembre 23. (Prensa Aliada) Con la llegada de la escuadrilla Atlántida a Grand Bassam, en la Costa de Marfil, se halla muy próximo a su término el vuelo a las posesiones españolas del Golfo de Guinea.

Han recorrido ya, con toda felicidad, 5340 kilómetros, faltándoles para llegar a territorio español solo dos etapas, la próxima, que es la octava, de 880 kilómetros, de Grand Bassam a Lagos, Nigeria, y luego la novena, desde este punto a Santa Isabel de Fernando Poo, que abarca 789 kilómetros.

El vuelo, hasta ahora, no ha podido ser más satisfactorio para el prestigio español, cruzando los aviones del ejército sobre territorios hasta ahora vírgenes de estos medios de comunicación.

A PARTIR DEL 1o. DE ENERO, EL ARMA DE CABALLERIA SERA REORGANIZADA EN ESPAÑA CON GRANDES ECONOMIAS

En tiempo de paz tendrá el escuadrón de la escolta real y veintisiete regimientos, de los cuales ocho serán de lanceros, tres de dragones, dos de húsares y catorce de cazadores

LOS REGIMIENTOS DE CABALLERIA SERAN DE TRES TIPOS

Se formarán cinco brigadas de caballería.—La reforma economiza las plantillas de jefes y oficiales.—Quedan excedentes veintiún coroneles, 24 tenientes coroneles, 70 comandantes y 16 capitanes

MADRID, diciembre 23.— (Prensa Aliada).— Por real decreto del Ministerio de la Guerra se reorganiza ampliamente desde 1º de enero próximo la constitución y funcionamiento de la Caballería del Ejército Español.

En virtud de la actual nueva organización, las tropas de caballería de primera línea de la Península, quedarán constituídas en tiempo de paz por un escuadrón de la Escolta Real y veintisiete regimientos de los cuales, ocho serán de Lanceros, tres de Dragones, dos de Húsares y catorce de Cazadores.

Los nombres, número y guarnición asignados a los indicados regimientos serán:

Regimientos de Lanceros. —Del Rey, número 1, de guarnición en Zaragoza, Reina número 2 Príncipe número 3, en Alcalá de Henares. Borbón 4, en Burgos, Farnesio, 5, en Valladolid, Villaviciosa, 6, en Jerez de la Frontera, España, 7; en Burgos, Sagunto 8, en Córdoba.

Regimientos de Dragones.—Santiago 9, Montesa, 10 y Numancia, 11, en Barcelona.

Regimientos de Húsares.—Princesa 1[illegible] Pavía, 29, en Madrid.

Regimientos de Cazadores.—Lusitania, 12, en Granada. Almansa 13, en Barcelona; Talavera 15 en Palencia. Albuera 16, en Salamanca. Tetuán, 17, en Reus. Castillejos 18, en Zaragoza. Alfonso XII, 21 en Sevilla. Victoria Eugenia, 22 en Valencia. Villarrobledo, 23, en Badajoz. Alfonso XIII, 24, en Vitoria. Galicia, 25 en la Coruña. Treviño 26, en Villafranca del Panadés, María Cristina, 27, en Aranjuez. Calatrava 28, en Vicálvaro.

EL EPISCOPADO ESPAÑOL Y LA CUESTION RELIGIOSA DE MEXICO

MADRID, diciembre 23. (UP). El Marqués de Estella ha recibido un mensaje del Episcopado español exponiendo al Gobierno la actual situación del conflicto religioso en México y pidiéndole su intervención eficaz "para que los religiosos mexicanos recuperen la tranquilidad perdida".

Acusando recibo al Cardenal primado, el marqués de Estella dice que recoge el espíritu del escrito y que lo hará legar al Gobierno mexicano "en la forma y tono que imponen las relaciones que nos ligan con él".

LOS 27 REGIMIENTOS DE CABALLERIA ESTARAN ORGANIZAOS EN TRES TIPOS DIFERENTES

El escuadrón de la Escolta Real conservará su actual organización y efectivos.

De los 27 regimientos, once de ellos tipo A, estarán organizados con cuatro escuadrones de sable a tres secciones, y un escuadrón de ametralladoras a dos secciones.

Los ocho regimientos tipo B tendrán un grupo armado de dos escuadrones de igual fuerza que los anteriores y una sección de ametralladoras y un grupo en cuadro de dos escuadrones en igual situación.

Ocho regimientos del tipo C tendrán un escuadrón armado con cuatro secciones y una en cuadro.

Se suprimen los actuales regimientos de reserva.

Los once regimientos completamente nutridos de fuerza serán: Los de Húsares, tres de Dragones, Lanceros de la Reina, Príncipe, Borbón y Sagunto; y Cazadores de Alfonso XII y XIII.

Ocho regimientos del grupo B, serán los de Lanceros de Farnesio, Villaviciosa, Cazadores de Talavera, Albuera, Castrillejos; Victoria Eugenia, Treviño, María Cristina.

El resto de los cuerpos serán el tipo C.

SE FORMARAN CINCO BRIGADAS DE CABALLERIA

Los once regimientos tipo A se agruparán en cinco brigadas independientes cuya numeración, composición y emplazamiento de sus cuarteles generales serán:

Primera brigada, formada por los regimientos de la Reina y Príncipe, en Alcalá de Henares.

Segunda brigada, constituída por Húsares de la Princesa y Pavía, en Madrid.

Tercera brigada, formada por Lanceros de Sagunto y Cazadores de Alfonso XII, en Córdoba.

Cuarta brigada, formada por los regimientos de Dragones de Santiago, Montesa y Numancia, en Barcelona.

Quinta brigada, formada por los regimientos de Lanceros de Borbón y Cazadores de Alfonso XIII, en Burgos.

Los ocho regimientos del tipo C, serán los que proporcionen los ordenanzas montados y escolta reglamentaria de los cuarteles generales.

LOS DEPOSITOS DE RECRIA Y DOMA

Se reducen a dos los actuales depósitos de recría y doma, cuyas planas mayores estarán en Jerez de la Frontera y Ecija, con un destacamento cada una en Córdoba y Ubeda, respectivamente.

Se conservan las ocho zonas pecuarias que existen en la actualidad, con las mismas demarcaciones.

Los coroneles jefes de estas zonas serán a la vez inspectores de los depósitos de sementales y cría caballar.

Se suprimen las actuales delegaciones provinciales de cría caballar.

Las comisiones centrales de compra de caballos y depósito de cementales de la remonta se refunden en un solo organismo al mando de un teniente coronel.

Las dos yeguadas existentes se convierten en una, al mando de un teniente coronel con residencia en Jerez.

LA REFORMA ECONOMIZA LAS PLANTILLAS DE JEFES Y OFICIALES

Como consecuencia de esta reorganización, a partir del 1º de enero próximo. se hacen las siguientes supresiones de las plantillas de Caballería:

De los regimientos de reserva: 8 coroneles, 11 tenientes coroneles, 42 comandantes y 10 capitanes, todos de la escala activa.

De los Depósitos de Recría y Doma: Dos coroneles, dos tenientes coroneles, tres comandantes, seis capitanes y un teniente, todos de la escala activa.

De las Yeguadas militares: Un coronel, un teniente coronel, dos comandantes, tres capitanes y dos tenientes.

Resulta, por tanto, de primer momento, sin contar con las reducciones que se hagan en la administración central, la siguiente reduccin:

Once coroneles 14 tenientes coroneles, 47 comandantes, 19 capitanes y tres tenientes, todos de la escala activa: en total, 94.

La plantilla total de esta escala estaba constituída ahora en la siguiente forma: 66 coroneles, 99 tenientes coroneles, 433 comandantes, 418 capitanes, 231 tenientes y 113 alféreces. Total: 1.360.

131 JEFES Y OFICIALES DE CABALLERIA, EXCEDENTES

MADRID, diciembre 23 (UP). — A consecuencia de la reorganización efectuada en el arma de caballería, desde primero de nro próximo quedan excedentes con sueldo 21 coroneles, 24 tenientes coroneles, 70 comandantes y 16 capitanes.

Este total de 131 jefes y oficiales comprende las reducciones hechas en las nuevas plantillas de los regimientos y las consiguientes efectuadas en la administración central del ejército en relación con dicha arma.

Los excedentes irán cubriendo las vacantes a medida que ocurran por cualquier concepto dentro de sus graduaciones respectivas.

EL GENERA LPRIMO DE RIVERA Y LOS ARTILLEROS DE PAMPLONA

PAMPLONA, diciembre 3. (UP). El general Primo de Rivera considera que ha renacido la cordialidad entre su Gobierno y el arma de artillería, según ha manifestado en su saludo a la guarnición de esta ciudad durante la recepción militar tributada hoy al marqués de Estella.

El Jefe del Gobierno expresó el sentimiento que le ocasionaron las obligadas sanciones impuestas a los artilleros con motivo de su reciente rebeldía y dijo que preparaba una fórmula de solución que "será coinc una esponja para borrar el pasado y que satisfará al ejército.

"La cuestión de los artilleros — continuó— no puede considerarse igual a otros pronunciamientos que tuvieron reflejos políticos, porque esos oficiales no fueron contra el Rei, la Patria o el Gobierno, sino que su movimiento obedeció a una cuestión interior felizmente concluída".

La entrevista del general Primo de Rivera con el coronel jefe de la guarnición de artillería fué afectuosísima.

A CAUSA DEL FRACASADO COMPLOT CONTRA EL GOBIERNO PERDERAN SU CARRERA WEYLER, AGUILERA Y BATET

Muchos nombres suenan en las regiones españolas que han de tener miembros de las mismas en la Real Academia de la Lengua, pero hasta la hora presente resulta prematuro cuanto se diga

HENDAYA, frontera franco-española, diciembre 23. (U. P.)—Noticias de Madrid informan que se han concedido a los defensores de los procesados por el fracasado complot revolucionario del 24 de junio diez días de plazo para aportar pruebas en favor de los acusados.

El fiscal ha solicitado para los procesados civiles de un día a seis años de prisión mayor y para los procesados militares prisión militar mayor de seis años y un día a doce años.

En caso de prevalecer la petición del fiscal, los procesados militares perderán su carrera, incluso los generales Weyler, Aguilera y Batet.

Como se recordará, se había fraguado, en España, un complot de algunos elementos militares, en combinación con otros revolucionarios, sindicalistas y anarquistas, con el propósito de producir un movimiento con objeto de derribar al régimen y que debía iniciarse en la madrugada del 24 al 25 de junio del año corriente.

Este complot tenía ramificaciones en Madrid, Valencia, Barcelona, Gijón, Sevilla, Segovia, Ciudad Real, Huelva, Jerez de la Frontera, Málaga, Valladolid y Puertollano.

Enterado el Gobierno español de estos manejos, después de hacerles abortar, nombró juez instructor de la correspondiente causa al consejero del Supremo de Guerra y Marina don José Valcárcel, y secretario al auditor de la Armada don Fernando Berenguer.

Se detuvo a 125 personas, como complicadas en el abortado complot. El sumario se incoó el día 3 de julio y fué entregado, como concluso, al Consejo Supremo de Guerra y Marina, el día 30 de octubre.

El primer día que actuó el Juzgado especial, se tomaron cincuenta y nueve declaraciones y se pasaron otras tantas órdenes de comunicación a los detenidos.

La causa consta, actualmente, de ocho piezas y 2,400 folios escritos a máquina.

Terminado el sumario, éste pasó a conocimiento del Consejo Supremo de Guerra y Marina, el cual, después de depurada la participación de cada uno de los encartados, ha estimado que existen indicios de responsabilidad contra varios generales, jefes, oficiales y paisanos y ha sobreseído, provisionalmente, la responsabilidad de los siguientes señores: Coronel de Caballería señor Calvo Lacasa, comandante Ecija, doctor Marañón, don José Albiñana, don Antonio Torres y don Ceferino García Ruiz.

Han quedado exentos de responsabilidad el ingeniero agrónomo don Francisco Orla, don Emilio Palomo, don Manuel Rosón, don Eduardo Ugarte, don Antonio Lezama, don Mariano Benlliure Tuero, el doctor Torres Fraguas y otros muchos.

La causa se había remitido al fiscal para la calificación provisional, que comprende los términos que quedan indicados. La causa se verá, como ya comunicamos en cables anteriores, del 10 al 12 de enero próximo.

UN GRAN LOCARNO HISPANO-AMERICANO

MADRID, diciembre 23. (U. P.)— El diario "A B C", refiriéndose hoy a la reciente aproximación francoalemana después de la guerra, dice que su ejemplo repercutirá en las repúblicas de Hispano-América, y continúa:

"Las disputas entre los países latinoamericanos son insignificantes, comparadas con las disputas de Europa. Hispano-América está ansiosa de ver consolidada la paz europea y debe aplicar su pacifismo a examinar las relaciones entre Chile y Perú, Colombia y Ecuador, Bolivia y Paraguay, México y Venezuela.

"La rivalidad entre Argentina y Brasil que resaltó en el último Congreso Pan-Americano en Santiago de Chile, es injustificada."

Concluye "A B C" diciendo que en Hispano-América no existen antagonismos reales y que deben examinarse los litigios pendientes para realizar un "gran Locarno" hispanoamericano.

ENFERMO DE LA LARINGE EL TENOR ARAGONES FLETA

MADRID, diciembre 23. (A. P.)— El notable tenor aragonés Miguel Flete se ha enfermado, de un mal de la laringe, teniéndose que suspender, por ese motivo, la audición de "Traviata", anunciada para esta noche en el Teatro de la Zarzuela, donde actúa la compañía de ópera, por hallarse en reparaciones el regio coliseo.

EL PARTE OFICIAL DE MARRUECOS

MADRID, diciembre 23. (A. P.)— El parte oficial del Ministerio de la Guerra sobre la situación en Marruecos dice que en la zona occidental el caid y la harca de Beni-Said están dando una batida en torma por los montes de la región, habiendo llegado hasta la cima del Taguesut. Todos los elementos disponibles en zoco El-Arbaa han escalado el monte Kelty, y la mehalla de Mehazma y del caid Hafu ha hecho un amplio recorrido por los poblados de Islan y de Antil.

LOS ACADEMICOS REGIONALES DE LAS LENGUAS ESPAÑOLAS

MADRID, diciembre 23. (U. P.) Como resultado del reciente decreto que permite a los representantes de las diversas lenguas españolas formar parte de la Real Academia Española, los círculos literarios catalanes, valencianos, gallegos y vascos están ocupándose con gran interés en la selección de los candidatos que han de representarles en la augusta corporación.

En Cataluña entre los nombres que más suenan figura el de Rubio y Lluch, de quien se dice que "como discípulo de Milá y Fontanals y condiscípulo de Menéndez y Pelayo entronca las culturas modernas de Cataluña y Castilla, habiendo sido además presidente del "Institut d'Estudis Catalans".

También se indica a Pompeyo Fabra, gran técnico de la filología, que no ha intervenido en luchas políticas, sociales ni literarias y de quien se dice que sería una gran figura dentro de la Academia.

Eugenio d'Ors, Pi y Suñer y Narciso Oller se consideran también como posibles candidatos, dados sus méritos indiscutibles.

Sin embargo, nada definitivo puede decirse todavía porque cada grupo litearrio opina por su cuenta, produciendo confusión sobre la futura resolución, por los muchos nombres que se citan.

A Valencia la representará, probablemente Bernardo Morales San Martín, y a Baleares, seguramente, el notable filólogo Mosén Alcober, canónigo de Palma, cuyas disputas con Fabra tanto dieron que hablar.

Los vascos nada dicen hasta ahora y es difícil así adelantar nombres.

De todos modos, se anuncia la posibilidad de que las distintas elecciones resulten en grandes sorpresas.

LA NOCHEBUENA EN MADRID

MADRID, diciembre 23. (U. P.) Infinidad de pedacitos de papel en las calles de Madrid, recibos de participaciones de lotería rotos nerviosamente, he aquí todo lo que queda de muchas ilusiones que la realidad ha frustrado como todos los años.

Pero, con todo, el español que no escarmienta y que ya piensa que en la próxima lotería podrá tener mejor suerte, se prepara a celebrar con algazara y alegría la Nochebuena.

Los cafés, hoteles y restaurantes dan señales de las grandes comilonas de esta noche, pues más que el natalicio del Hombre que predicó la templanza parece que se intenta rendir homenaje a la gula.

La ciudad aparece convertida en una magnífica exposición de cosas de comer y beber, vinos exquisitos, turrones de todas clases, pollos, faisanes y naturalmente las manadas de pavos que recorren la población de un extremo a otro.

Sabido es que en Nochebuena nadie se queda sin comer en España. Aquí el Ayuntamiento ha organizado cenas para los pobres de solemnidad y en los asilos y casas de misericordia se servirán comidas extraordinarias.

Las fábricas, establecimientos de banca, periódicos, etcétera han obsequiado con una paga extra a sus empleados, de modo que no falta dinero para celebrar la Navidad. Y no es menor el entusiasmo de las gentes en tomar parte en las funciones religiosas tradicionales, especialmente en la "Misa del Gallo".

CENSURA LA PRENSA ESPAÑOLA EL ABANDONO EN QUE EL GOBIERNO DE LA ARGENTINA TIENE AL EMIGRANTE

El doctor Ruere ha estado celebrando conferencias con varias personalidades de Cataluña solicitando su apoyo—el que le ha sido brindado—para construir un hospital español en B. Aires

LA REINA DONA 25 MIL PESETAS PARA LOS CENTROS BENEFICOS

Primo de Rivera se muestra satisfecho de la reciente visita hecha a Vizcaya y Navarra y ha dado a la publicidad una nota oficiosa refiriéndose a los fueros de dichas provincias

CON MOTIVO DE SU SANTO, LA REINA VICTORIA DONA 25.000 PESETAS A LOS CENTROS BENEFICOS

MADRID, diciembre 23.— (U. P.) —Hoy se ha celebrado el santo de la Reina Victoria con toda solemnidad. El palacio real y los edificios oficiales han estado decorados con colgaduras y banderas.

En el palacio real se ofreció esta noche un banquete de ochenta y siete cubiertos, con asistencia de los miembros del Gobierno, las autoridades locales y los aristócratas palatinos.

Con motivo de su santo, la Reina ha distribuído veinticinco mil pesetas entre los centros benéficos.

PRIMO DE RIVERA REGRESA SATISFECHO DEL NORTE DE ESPAÑA

MADRID, diciembre 23.—(A. P.)—Hoy han regresado el general Primo de Rivera, y el ministro de la Gobernación, general Martínez Anido, de su viaje por las provincias del Norte, siendo recibidos por el resto del Gobierno y las autoridades.

Declararon hallarse complacidísimos de los homenajes que se les tributaron en las diversas ciudades del recorrido, habiendo tomado nota de las demandas de las provincias vascas, a las cuales procurarán complacer estudiando la forma de que sean compatibles con los intereses de la nación.

EL PROBLEMA DEL CONCIERTO ECONOMICO CON LA PROVINCIA DE NAVARRA

MADRID, diciembre 23.—(A P.)— El general Primo de Rivera acaba de dar a la publicidad una nota oficiosa, en la que expresa la satisfacción que le ha producido su reciente viaje a Vizcaya y Navarra. Refiriéndose a los fueros de que gozan dichas provincias dice la nota:

"No siento animosidad alguna contra nada que signifique y represente la tradición. Lo que condeno y combato es que de ella se quiere hacer arma contra la fuerza de la unidad de la patria española, que es el hecho más expresivo y categórico de nuestra tradición al que están obligados por igual el todo y las partes.

"El Estado español necesita del esfuerzo económico de Navarra como de todas las provincias y quiere pedirlo, porque nunca pensó en imponerlo, que ello sería un intento de violencia tan inhábil como injustificado. Quiero descartar de este asunto y de este momento todo aspecto que modifique las relaciones lógicas y jurídicas con Navarra. Las que existen son de recíproca estimación".

Agrega el general Primo de Rivera que quiere oír a los representantes provinciales asesorados por las personas y organismos que constituyen su estructura y dice que el Gobierno no permitirá que nadie, por inconsciencia o maldad, desvíe este problema de su cauce, ni que se agiten pasiones, ni que se creen falsos estados de opinión.

Sigue diciendo que la política no tiene por qué intervenir para nada en este asunto, pudiendo la prensa hacerlo serenamente para realizar una labor de paz y armonía.

Continúa la nota diciendo que en asuntos de esta índole no se consentirán debilidades, ni siquiera intervenciones que no sean de autoridades muy contrastadas. Dentro de poco comenzarán las reuniones de los representantes del Gobierno con los de la Diputación de Navarra y se llegará a un acuerdo, como ocurrió con las provincias vascas, aunque por razón de la diversa índole de sus fuerzas tengan una forma distinta.

Está seguro el marqués de Estella que "los diputados navarros mañana, como ayer los vascos, cumplirán con su deber, defendiendo los intereses que representan, y que el Gobierno no les pedirá claudicaciones, porque celoso del propio prestigio y de la propia autoridad no desconoce ni atropella el prestigio y la autoridad de los demás, y de esta manera se habrá resuelto, por lo menos hasta otra generación, hasta otro momento histórico, y dentro del mayor cariño y de la afirmación de españolismo, un problema más, que algunos creyeron espinoso, ignorando que no puede haber espinas donde hay un amor leal".

RESTABLECIDO EL DUQUE DE TETUAN

MADRID, diciembre 23.—(A. P.) —El ministro de la Guerra, duque de Tetuán, se encuentra mejoradísimo de su dolencia, habiendo acudido esta mañana a su despacho del Palacio de Buenavista, para atender diferentes asuntos oficiales.

LOS EMIGRANTES ESPAÑOLES EN LA ARGENTINA

MADRID, diciembre 23.—(A. P.) —El periódico "El Sol" censura el abandono en que el Gobierno de la Argentina tiene a los inmigrantes españoles dedicados al cultivo de la tierra, sin practicar política colonizadora alguna, sino dejándolo todo a la iniciativa de los particulares.

Recuerda el caso de Bulgaria, que se ha negado a expedir pasaportes, por idéntico motivo, a los emigrantes para la Argentina, exigiendo que se les asegure la manutención por el Gobierno de Buenos Aires hasta su llegada a los terrenos que han de cultivar.

Termina diciendo que en breve enviará un informe al Gobierno de Madrid el canónigo Correas, que se halla actualmente en la Argentina, investigando la situación de los emigrantes, y que el Gabinete de Primo de Rivera debe proceder conforme lo exijan las circunstancias.

UN HOSPITAL ESPAÑOL EN BUENOS AIRES

BARCELONA, diciembre 23.—(A. P.)—El doctor Ruere ha estado celebrando conferencias con diversas personalidades y entidades oficiales y particulares de Cataluña, con objeto de obtener apoyo para su idea de construir un hospital para españoles en Buenos Aires.

Hasta ahora todas las personas entrevistadas le har ofrecido su concurso.

DE LA CAMARA . . . . .

Viene de la PRIMERA página

vador no estaba orientado respecto de aquella ley y que por eso él se preguntaba, asombrado: ¿Qué hace el Partido Conservador? ¿Qué hará en lo futuro? ¿Cuál es su programa político?

Sagaró:

—Pregunte Su Señoría al señor Félix del Prado.

El señor Cruz continuó hablando, y añadió que el Congreso no debe resignar sus facultades ni hacer dejación de sus derechos.

—El Congreso—manifestó después—que ha votado anteriormente distintas leyes de caráter económico, fijas, definitivas, quiere ahora hacer al Presidente una concesión de carácter elástico para que las estire, las encoja o las tuerza a su entera voluntad.

—El Congreso debe hallarse dispuesto a discutir el proyecto y coadyuvar con el Gobierno a solucionar el grave conflicto que se le avecina;—exclamó el señor Cruz— Pero ese artículo cuarto debe ser suprimido o modificado de manera que sea el Congreso quien adopte medidas y no el Jefe del Estado.

El señor Cruz lee entonces el artículo, que dice así:

"Se autoriza al Poder Ejecutivo para que acuerde en cualquier momento todas las disposiciones que considere convenientes para la mejor administración o régimen económico del Estado, y cualesquiera otras de esa índole, que la previsión, las necesidades públicas o las circunstancias impusieren".

El señor Cañizares pide que sea leído nuevamente. Accede a ello el señor Cruz, y el señor Cañizares dice que, en la copia del proyecto que obra en su poder y que tiene a la vista, está intercalado: "Por el presente año económico".

El señor Cruz aclara que esa frase no aparece en su copia, y hay murmullos en el hemiciclo.

Termina su discurso el señor Cruz pidiendo que la Cámara rechace el artículo cuarto tal y cómo ha sido redactado, y acepte, en cambio, la enmienda que propone, en defensa de los derechos del Congreso.

El señor Garriga emerge de su banco y avanza hasta el centro del hemiciclo. Una vez allí, dice:

—"El secretario de Hacienda vino ayer aquí a mendigar la aprobación de una ley que cubra decentemente su fracaso como financiero, en lugar de presentar su renuncia como miembro del Gabinete".

Usa después de la palabra el señor Heliodoro Gil, y comienza manifestando que, se opone resueltamente a la aprobación de un proyecto que, con el pretexto de interpretar ahora fielmente una ley, crea nuevo impuesto y pretende que éste tenga efecto retroactivo. Se refirió el señor Gil al del ocho por ciento a las compañía por acciones.

El señor Germán S. López se manifestó partidario de la ley, en una breve interrupción; y pide a la Cámara que al votarla se tenga muy encuenta que alcance sus efectos por igual a extranjeros y cubanos, en evitación de represalias dolorosas.

El señor Gil sigue hablando y dice que no es al Ejecutivo, sino al Poder Judicial, a quien corresponde interpretar las leyes, por lo cual la del señor Campos no puede ser aprobada.

Combate duramente al Gobierno. Se refiere a las últimas elecciones y dice que fueron fraudulentas y que los oficiales del Ejército amenazaban y encarcelaban a los electores para que no votasen. Agregó que en Cuba el obrero no tenía libertad, pues vivía bajo la constante amenaza del Gobierno. Y atacó la limitación de la zafra, porque, a su juicio, era una medida que beneficiaba a especuladores cubanos y extranjeros en perjuicio de los colonos de Cuba.

Se registra un incidente entre el señor Gil y el señor César Madrid, agriándose los ánimos. El presidente George corta oportunamente el incidente y el señor Gil termina defendiendo su enmienda a la ley en el sentido de que se cree un impuesto de veinticinco pesos al año a los solteros y se saque a subasta la Lotería Nacional.

El doctor Zaydín en un extenso y doctrinal discurso, defiende la ley.

El señor Garriga arremete contra el doctor Cartaya. Lo defiende el doctor Miguel A. de Aguiar; y el señor Garriga ratifica sus conceptos.

El doctor Guas Inclán, consume un turno en favor de la ley.

Sometido a votación la totalidad del proyecto, es aprobado.

Se leo el artículo primero y al ponerse a discusión las enmiendas del señor Gil, se comprueba que no hay quórum y cae la sesión.

DESDE ENERO 1º SOLICITUDES DE TRABAJO DIEZ CENTAVOS DEPARTAMENTO DE ANUNCIOS CLASIFICADOS DESDE ENERO 1º

M.E.C.D. 2016