SECCION 1ª

EL TIEMPO
LA NOTA DEL OBSERVATORIO
ESTADO DEL TIEMPO
Véase en esta página

DIARIO DE LA MARINA

EDICION DE LA MAÑANA
INFORMACION CABLEGRAFICA MUNDIAL
POR NUESTROS HILOS DIRECTOS

SECCION 1

AÑO XCIV.—NUM. 339. El periódico más antiguo de Cuba

LA HABANA, LUNES 6 DE DICIEMBRE DE 1926.—SAN NICOLAS DE BARI, OBISPO

Acogido a la franquicia postal

28 PAGINAS.—5 CENTAVOS

EN LA NUEVA LEGISLATURA DE LOS E. U. QUE EMPIEZA HOY SE PRESTARA GRAN ATENCION A ASUNTOS INSULARES

IMPRESIONES

Se caracteriza en que en ella el Congreso se ocupará sobre todo de importantes asuntos insulares

LAS ISLAS EX-ESPAÑOLAS

En Puerto Rico, Filipinas y Cuba existe una agitación latente, sobre sus relaciones con los E. Unidos

WASHINGTON, diciembre 5. (U. P.) Mañana comienza la segunda legislatura del Sexagésimo-Noveno Congreso de los Estados Unidos, y la caracterizará el hecho de que durante ella las Cámaras norteamericanas se ocuparán más que nunca de asuntos insulares. Los debates pueden traer consecuencias importantes. No hay que olvidar que el Gobierno de Washington siempre se ha mostrado rehacio a formular una política permanente con respecto a las islas que de una manera u otra, directa o indirectamente, están en su esfera de influencia civil o internacional.

Hace veintinueve años que los Estados Unidos firmaron el Tratado de París con España, que renunció a todo derecho sobre Cuba y les cedió Puerto Rico, Filipinas, Guam y algunas islas menores. Actualmente, en todos esos países o regiones afectados por las cláusulas del citado Tratado, existe una agitación latente en lo que concierne a las relaciones con los Estados Unidos.

En Cuba hay una resentimiento sincero contra la Enmienda Platt, nueva espada de Damocles que pende sobre su soberanía, y en Washington se sabe que en dicha República se pide con insistencia y sólida argumentación que se elimine o al menos se modifique la Enmienda.

Cuba también se queja de la situación de sus relaciones económicas con los Estados Unidos. Los bajos precios del azúcar, agudizando la depresión económica de la Isla, han sido motivo de que el Gobierno cubano alegue que es justa una revisión del Tratado de Reciprocidad de 1903, dando a este pacto términos más beneficiosos para la joven República.

Puerto Rico viene pretendiendo aunque sin frutos, obtener una amplia autonomía política, comenzando por el derecho a elegir popularmente el gobernador general, que hoy es nombrado por el Presidente de la Unión Norteamericana. Por el momento, sin embargo, los portorriqueños solo luchan por lograr una rectificación de su ley orgánica insular, que resuelva ese particular de la elección de gobernador general.

El proyecto de esa rectificación fué aprobado por la Cámara de Washington en julio pasado y ha sido informado favorablemente por la Comisión Senatorial de Territorios, esperándose que sea discutido en la legislatura próxima. El Senador Bingham, por Conecticut, ha estado en Puerto Rico estudiando la situación local, en lo que se refiere a la ley de referencia, que concede a los portorriqueños una autoridad mayor sobre sus impuestos interiores e interpreta leyes anteriores de modo que Puerto Rico pueda emitir bonos. El bill concede también que la legislatura de San Juan se reuna anualmente, en vez de cada dos años como ahora, y autoriza una reorganización eficiente de la Comisión de Servicio Público de la Isla.

Otros problemas de importancia que descollarán en las dos Cámaras son el del convenio de la deuda francesa, el de China, cada día más cargado de dificultades, por los acontecimientos que allí se suceden y los de México y Centro-América, especialmente Nicaragua, que demandan una atención inmediata.

El Tratado de Lausana, con Turquía, figura en el calendario senatorial en la fecha del 5 de enero. La Resolución Borah, solicitando cambios en la política de los Estados Unidos hacia Rusia, tiene buen lugar en el orden de asuntos pendientes.

Igualmente ocurre con la Resolución del senador King, demócrata y por el Estado de Utah, que pide que la Comisión de Relaciones Exteriores haga una investigación de los sucesos de Isla de Pinos, denunciados por algunos ciudadanos norte-americanos desde que ésta quedó definitivamente bajo la soberanía cubana.

La disposición de las propiedades extranjeras incautadas durante la guerra es objeto de otro proyecto en manos de la Comisión de Medios y Arbitrios de la Cámara.

Bella la fiesta.

Esplendoroso el conjunto.

Selecta la concurrencia. Los discursos elocuentes. Versaron sobre la gratitud y sobre temas económicos, materias que casi nadie entiende. No obstante, o por lo mismo, los oradores fueron ovacionados.

Pedro Pablo Kohly ofreció el homenaje, y, aunque todo ofrecimiento implica una depreciación en el terreno económico, Pedro Pablo quedó admirablemente bien. (Celebró a Céspedes y aplaudió a Machado).

Antón, Antonio Antón, habló como un griego, aunque no en griego precisamente, para pedir que el dinero circule, para pedir una enérgica medida gubernamental que alivie la difícil situación que atravesamos, para pedir... ¿qué se yo? Si se tratara de negar un préstamo, no hubiera usado tan bellas palabras, el señor Antón. (Celebró a Machado y aplaudió a Céspedes).

Ramón Martínez trató sobre el azúcar y no pude oirle bien. El General Betancourt y el señor Bernardo Solís me distrajeron; pero al terminar oí que le ovacionaban, (luego, no hay duda, aplaudió a Machado y celebró a Céspedes o viceversa).

Fernando Ortiz, el gran Ortiz, "habla que esculpe". Cuidado con los políticos—advierte—. Y termina con alevosía y ensañamiento. ¡Abajo las guatacas y fuera la nefanda Lotería! Formidable y fácil ovación. Todas las manos baten palmas. ¡A ver quién es el que no aplaude! (Termina celebrando a Machado y a Céspedes).

Céspedes hace uso de la palabra. Fué el orador que alzó el gallo, y que despertó más vivas simpatías. Y dice cosas. Dice que Machado primero, que Machado después y que Machado siempre. Nos habla de un paralítico al que Jesucristo lo mandó andar y andó, digo, anduvo. Recuerda que el lema electoral del Gobierno era agua, escuelas y caminos, que pronto será una realidad con la ayuda... ¿de Dios? no, del doctor Cartaya. Fué aplaudido esto último por su sinceridad.

Después de Céspedes... el Himno.

Y tras el Himno, Machado.

Su discurso constó de dos partes. Una escrita y otra oral. En la primera advirtió que no leería bien porque tiene la vista cansada. ¿La vista cansada? ¡Eso quisieran los periodistas de la oposición!

En la parte oral estuvo ceñido, sintético y dijo cosas bellas. No desmayará. Su Gobierno es para todos los cubanos. El no necesita de homenajes sino de que le señalen el mal para combatirlo.

Bueno, pues respecto a esto último, que empiecen otros.

Los aplausos fueron atronadores y merecidos, dando fin a la bellísima y espontánea fiesta.

Pero...

un lisiado del ciclón
que en la sombra se escondía,
al terminar la función
se reía... se reía.

LA ASOCIACION DE LA PRENSA

Celebró ayer junta general ordinaria la Asociación de la Prensa de Cuba, bajo la presidencia del doctor José I. Rivero y actuando de Secretario el señor Victoriano González.

Después de una animada discusión en la que intervino la mayor parte de los concurrentes, se acordó nombrar una comisión formada por los señores Ramón A. Catalá, Modesto Morales Díaz y Juan Corzo para que con el Presidente de este organismo estudie el reglamento de la Asociación y estudie las modificaciones que a juicio de la misma deberán introducirse en los estatutos.

Se acordó también que los comisionados presenten un plan para organizar la Asociación a fin de que esta responda a los fines para que ha sido creada contribuyendo al mayor auge y prosperidad de la misma.

En la junta se evidenció el entusiasmo que inspira a todos los asociados en el noble y levantado propósito de hacer de la Asociación de la Prensa una institución similar a las mejores.

LESIONADO UN MENOR POR UN JAGUAR EN EL CIRCO MONTALVO

Anoche fué asistido en el cuarto centro de socorro, de desgarraduras y heridas diseminadas por el brazo derecho, el menor Rolando Rivas González, vecino de Arango 137. Este menor se encontraba presenciando una función de acróbatas, en el circo ecuestre "Montalvo", que existe en Justicia y Manuel de la Cruz, cuando de improviso y sin que nadie pudiera darse cuenta, se aproximó a una jaula en que había varias fieras.

Una de éstas, un jaguar, al ver al menor junto a la paula, le tiró un fuerte zarpazo, lesionándole en el brazo.

CONSAGRACION DEL NUEVO ARZOBISPO DE BUENOS AIRES

BUENOS AIRES, Diciembre 5.—(A. P.)—En presencia del Presidente Alvear y más de ocho mil personas se celebró hoy en la República de San Francisco la solemne consagración del nuevo Arzobispo de Buenos Aires, Monseñor Bottaro.

EL PARTE DEL WEATHER BUREAU PARA HOY, LUNES

WASHINGTON, diciembre 5. (S. R.)—El pronóstico del tiempo emitido por el Weather Bureau para las próximas veinte y cuatro horas en las regiones que se citan a continuación, es como sigue:

De Cabo Hateras a Cayo Hueso: Vientos moderados del E. sobre la porción Sur y frescos del S.O. rodantes al N.O. sobre la porción Norte, con cielo cubierto parcialmente.

Este del Golfo de México: Vientos moderados del E. sobre la porción Sur y moderados del S. y S.O. sobre la porción Norte. Cielo cubierto.

Oeste del Golfo de México: Vientos moderados del E. sobre la porción Sur y moderados a frescos del E. y S.E. sobre la porción Norte. Cielo parcialmente cubierto con chubascos ocasionales sobre la región Norte.

Mar Caribe y Paso de los Vientos: Vientos moderados del N.E. y cielo parcialmente cubierto con probables chubascos sobre las regiones Central y Sur.

WEIGHTMAN.

ADOLFO DE LA HUERTA SE HALLA LISTO PARA PONERSE AL FRENTE DE LA REVOLUCION MEXICANA CONTRA ELIAS CALLES

TUCSON, Arizona, diciembre 5. A.P.—Adolfo de la Huerta, expresidente provisional de México, informó hoy personalmente al periódico "Daily Star", de Arizona, que no había sido detenido por las autoridades de los Estados Unidos y que sus relaciones con el Gobierno de este país son completamente amistosas.

Huerta agregó que tan pronto como los revolucionarios se apoderen de "cierto punto de la frontera", de manera que pueda regresar a México sin violar las leyes de la neutralidad norteamericana, se propone regresar a su país y ponerse al frente del movimiento contra el Presidente Elías Calles.

Además de revelar sus planes con respecto al actual movimiento revolucionario de México, Adolfo de la Huerta hizo una especie de "procesamiento" del Gobierno actual de dicha República.

En nueve cargos distintos, Huerta acusa al Presidente Calles y sus secuaces, imputándoles de falta de sinceridad, de rapacidad y violación de muchos de los derechos naturales del hombre.

—Conozco las leyes norteamericanas de inmigración y de neutralidad y me mantengo en ellas—dijo Huerta—. Estoy en amistoso y perenne contacto con las autoridades de Los Angeles. Ayer conferencié con los funcionarios de inmigración y de justicia de Tucson, a petición de ellos, por supuesto. La entrevista fué cordial y en modo alguno se coaccionó mi libertad personal.

"He visto la aldea yaqui al Norte de Tucson y he consultado con varios de los amigos que tengo en ella. Por sus confidencias, supe la verdadera fuerza del actual levantamiento de Sonora.

"Hay ahora catorce mil hombres en armas contra el Gobierno de Elías Calles solamente en Sonora, nueve mil con excelentes armas y los restantes con armas deficientes. La mayoría de ellos son yaquis, siguiéndoles en número los mayas, los pimas y por último mexicanos blancos.

La Fecha Luctuosa de Mañana

Mañana, como ya se ha anunciado, se verificará en la Cámara de Representantes la velada fúnebre en honor y memoria del general Antonio Maceo y de su ayudante el capitán Francisco Gómez Toro, caídos en Punta Brava peleando por la causa de la independencia de Cuba, en el año de 1896.

La oración fúnebre de esa noche, según dijimos ya, está a cargo del representante doctor Pastor del Río, distinguido y muy elocuente parlamentario.

4 LESIONADOS EN UN ACCIDENTE

En otro accidente, en Marianao, resultaron tres lesionados al chocar un auto contra un tren

MATANZAS, Diciembre 5.—DIARIO, Habana.—A las siete de la noche fueron asistidos en la estación sanitaria Gregorio Silveira, vecino de Merced 119; Pablo Pita, de Virtudes 171; Máximo Castillo, de San Francisco 185; y José López, de Maceo esquina a América, las cuales recibieron heridas graves al desgranarse una de las ruedas de la máquina en que viajaban, en el kilómetro seis de la carretera de Cidra. Manejaba la máquina Pío Cárdenas, vecino de la calle Merced 551.

Condujo a los heridos el sargento de la Policía Manuel González.

Gómez.

CHOCAN UN TREN Y UN AUTOMOVIL EN MARIANAO, RESULTANDO TRES LESIONADOS NO GRAVES

(Por Telégrafo)

Marianao, diciembre 5.— DIARIO DE LA MARINA, Habana.—A las seis y cuarenta de esta madrugada, al llegar a la Avenida de Columbia la locomotora número 194, guiada por el maquinista José María Vila, natural de la Habana, de treinta y ocho años de edad y vecino de Santa Teresa, número 2, en Aldecoa, chocó con el automóvil número 25886, matrícula de la Habana, cuyo chauffeur era Nicanor Santiesteban Valdivia, natural de la Habana, de treinta y cinco años de edad y vecino de O'Farrill y Primelles, reparto Almendares, llevando como pasajeros a Raimundo Arozamena Gómez, natural de Bahía Honda, de diez y ocho años de edad y vecino de Díaz y Consulado, Severino Véliz Díaz, de Pinar del Río, veintiún años de edad y vecino de Pasaje B entre 67, Buenavista, resultando todos lesionados leves, siendo asistidos en el Centro de Socorro.

Declararon los lesionados que venían de la capital y que al llegar al mencionado crucero donde siempre está de guardia un guardabarreras, éste no se encontraba allí, por lo que trataron de pasar sin precaución, siendo alcanzados por la locomotora.

Empleados del tren manifestaron que Pedro Larrubiera, guardabarrera, se encontraba en su puesto; pero que el chauffeur no vió el tren por llevar exceso de velocidad, siendo responsable del accidente por imprudencia temeraria.

Martínez,
Corresponsal.

BANQUETE AL GOBERNADOR Y ALCALDE DE PINAR DEL RIO

CONSOLACION DEL SUR, diciembre 5.—DIARIO DE LA MARINA.—Se ha celebrado hoy en esta villa un gran banquete al que asistieron trescientos comensales en honor del Gobernador electo Ramón Fernández Vega y del Alcalde Municipal Alberto Bravo Suárez. Asistieron distinguidas personalidades de la provincia y de la Habana.

Durante el acto hicieron uso de la palabra los señores Rodríguez, Pablo Céspedes, Federico Argos, José Beltrán y Manuel Herrera, quienes ensalzaron la labor política y social de los señores Fernández Vega y Bravo.

El Gobernador electo pronunció un discurso agradeciendo el homenaje y pidiendo a la concurrencia se pusiera en pie como señal de respeto y afecto al General Machado, Presidente de la República.

El doctor Lucilo de la Peña hizo el resumen, siendo cálidamente aplaudido al final de cada párrafo. Defendió la política cooperativista de Wifredo Fernández, de quien hizo grandes y merecidos elogios.—Angeles F. Hernández, corresponsal.

FALLECE DON VALENTIN PASTRANA

Lajas, diciembre 5.—DIARIO, Habana.—Ha fallecido en esta localidad el estimado comerciante y respetable vecino de ésta, don Valentín Pastrana. Hacemos llegar nuestro pésame a su desolada viuda e hijos.

Corresponsal.

EL DR. EGUILIOR, SUBSECRETARIO DE JUSTICIA, ENTONA UN CANTO OPTIMISTA AL DESENVOLVIMIENTO MORAL DEL PAIS

La temperatura ética,—nos dice el doctor Ricardo Eguilior—se halla ahora en su máxima pureza

DERECHO Y RECOMPENSA

De un derecho constitucional, la reelección ha pasado a ser recompensa en el caso de Machado

Ricardo Eguilior y Vinent

—Aquí me tiene usted querido periodista en la Secretaría de Justicia atendiendo al despacho ordinario de los asuntos judiciales y administrativos.

—Lo compadezco señor Sub-Secretario. Me figuro que un artista laureado en Madrid no ha de vivir muy contento sumergido en el árido campo judiciario...

—Es un error. Dice Ortega y Gasset en una de sus admirables obras que la opinión la crea la perspectiva que ofrece el paisaje que se contempla. Análogamente ocurre lo mismo en arte que en esta Secretaría. La Secretaría de Justicia en Cuba es el mejor Laboratorio de Economía Social. La Justicia es el pináculo, la cima, a la que convergen y desde la que se examinan todos los elementos de que se halla formado ese inmenso arco iris nutrido de colores y de luces que forman las colectividades. Vea usted estos expedientes judiciales que se aglomeran como montículos sobre mi mesa de trabajo. Ellos son la inquieta redoma sobre la que la experimentación del progreso social se verifica. En una palabra: los Códigos constituyen la síntesis de las actividades humanales. Esta Secretaría es el módulo que les vá imprimiendo vigor...

—Pero...

—Sé lo que usted va a decir. Usted supone un sacrificio en mi dedicación al derecho y es un error. La justicia es el crisol de todos los dolores y de todos los placeres humanos combinados. El Juez, el Magistrado, el funcionario judicial, sólo ejercita los segundos. Somos como la péndula del reloj. Vivimos como la vida en un perpétuo vaivén, pero al cabo damos la hora con justificado regocijo. Damos, mi querido amigo, la hora de la justicia, es decir, sanción al equilibrio, a la transacción del hombre con el hombre y del hombre con la dura realidad...

LA SINTESIS SOCIAL...

Una visita conspícua ha interrumpido al doctor Eguilior en su interesante charla improvisada. Los expedientes siguen nutriendo la colina primaria y por cada una de las puertas del despacho un oficial irrumpe cargado de paquetes en los que se vislumbran más fojas que en la Flora y Fauna del Brasil escrita en latín por el ilustre Barrio de Nuevo.

—Decíamos, amigo periodista...

—Que la Secretaría de Justicia...

—Es un laboratorio de economía social y lo es en efecto. Todos los actos del individuo, ya aislado, ya colectivamente, tienden a un fin definitivo, con perdón de esta petición de principios que dirían los escolásticos. Ese fin definitivo es la justicia. Para llegar a ella realizan esfuerzos mútuos los hombres de todas las profesiones y oficios y aún los que por alta o baja capacidad económica carecen de objetivo visible. La Secretaría de Justicia actúa como el barómetro que unas veces acusa y otras prevé los que se deriva de esos actos. Así es ella y por ella que se puede juzgar el ímpetu progresivo de un pueblo, su tendencia ética, su inquietud económica, su mejoramiento cívico, su civilización, en una palabra con fijeza barométrica de los grados ascendentes o descentes que ha ido logrando...

—¿Cuál sería hoy la temperatura nacional...?

—Más elevada indudablemente que hace veinticinco años y aún que hace tres.

—Naturalmente...

—Positivamente. El mérito intrínseco del Presidente Machado como Jefe de Estado es desde esta Secretaría desde dónde mejor se puede apreciar, porque desde aquí se domina toda la perspectiva, todo el panorama. Disminución de los delitos hasta el punto de faltar algunos en los epígrafes de la estadística. Eso indica que la política presidencial que es la de mi ilustre jefe el licenciado Barranqué, desarrollada con justeza y fidelidad tiende al mejoramiento social sin bochornosas debilidades. Aumento de las quiebras comerciales lícitas. Signo indicador de que cada factor económico en la sociedad se siente garantizado en los tribunales, por lo que desdeña automáticamente sin esfuerzo, el fraude delator. Proporcionalidad aumentativa en el campo de los recursos contenciosos probatorios de que el gobierno mismo ejerce la función de justicia preventiva que le compete aún tratándose de los derechos de que se cree asistido como entidad jurídica representativa de la sociedad...

—En lo político...

—Ocurre idéntico fenómeno. Estamos liquidando las elecciones de primero de noviembre. En toda su engorrosa tramitación intervienen los tribunales, miembros de los cuales forman parte como usted sabe de las Juntas Electorales. Se han establecido recursos, probablemente se seguirán estableciendo. Todos ellos acusan la natural vehemencia partidarista, pero ninguno el caso concreto de que la vara de la justicia se haya inclinado del lado que no debe. En mi provincia, Oriente, en la que hago política desde que abandoné las aulas universitarias hace ya algunos años, mi amigo, mi excelente amigo, el gobernador Barceló, acaba de darnos el hondo y consolador espectáculo de triunfar en los comicios sin un roce, sin un atisbo de rasguño entre liberales y conservadores... Eso quiere decir que ya vamos todos gustando del programa Presidencial en cuyas bases palpitan los nobles consejos de los grandes políticos ingleses, de aquellos que sintetiza el lema del gran Partido Liberal del Imperio más poderoso de la tierra: **violence is no remedy.** La violencia no es remedio... ¿No ha acontecido prácticamente, salvo algún hecho aislado, lo mismo en otras provincias?

LA REELECCION ..

—La reelección...

—Para tratar de ese problema quisiera no ser yo Sub-Secretario de Justicia, amigo mío... ¿No fué a usted mismo, querido periodista, a quien oí decirle no hace mucho que la reelección se logrará por primera vez sobre la base de las cardinales virtudes del Presidente? Pues pienso lo mismo. El Partido Conservador no podría hoy enfrentarse con tan árduo problema. El general Machado prácticamente viene desenvolviendo un programa nacional que los mismos afiliados al partido de la oposición tendrían que adoptar para escalar el Poder Público. Este es, renovación radical de

Continúa en la página NUEVE

EN ESPERA DE LA RESTRICCION

Con ansiedad se espera el decreto de restricción de la zafra para saber con qué azúcar se cuenta

NUEVA YORK, Diciembre 5. (AP.) —El mercado del azúcar continúa en una actitud espectante, y probablemente seguirá así hasta que sea firmado por el Presidente Machado, en la Habana, el decreto restringiendo la zafra e informando así al mundo, de manera clara, cuál será la producción azucarera con que se puede contar en el año entrante. Ya han sido vendidas doscientas mil toneladas de la nueva zafra de Cuba a Europa y países del Oriente, comparado con un cuarto de millón de toneladas por la misma época del año pasado.

Aunque los productores cubanos están sufriendo las consecuencias del exceso de producción, según Czarnikow-Rionda Company, los azucareros checo-eslovacos ni siquiera reciben dinero por su zafra debido a los elevados impuestos de su nación y de otras de Europa, que constituyen un terrible gravamen para el producto.

"El consumidor tiene que pagar mucho por el azúcar en Italia — dice el informe y el estimado de la firma mencionada — porque tiene que soportar un fuerte impuesto de consumo que va directamente a las arcas del Gobierno. Los impuestos semejantes de Holanda, Checo-Eslovakia, Alemania, Francia y Suecia también son relativamente elevados.

"La producción europea en 1925-26, excluyendo a Rusia fué de ciento cincuenta mil toneladas más que la última antes de la guerra mundial. Los estimados de 1926-27 muestran que habrá 460,000 toneladas menos que el año último, sin contar a Rusia, siendo el principal motivo de esta apreciable merma las desfavorables condiciones del tiempo.

"Se ha dicho que Europa sembrará mucha más remolacha al mejorar las bajísimas cotizaciones de los dos últimos años han causado tantos perjuicios a los productores europeos como a los mismos cubanos".

RESULTO UNA BRILLANTISIMA FIESTA EL TE CELEBRADO EN EL CASINO ESPAÑOL, AYER

Concurrieron el Honorable señor Presidente de la República y el Sr. Embajador de España en Cuba

HORAS DE MUSICA Y CANTO

Las bellas palabras del doctor Ramón Zaydín, en esta fiesta de caridad fueron muy aplaudidas

A la hora gris.

Se inundó de oro el Palacio de España. Pasó y subió el Honorable Presidente, general Machado acompañado de su bella y graciosa dama la señora Elvira Machado. Paso y subió el Excmo. Presidente del Casino Español, señor Falla Gutiérrez, acompañado de su bella y elegante señora Lolita Bonet. Pasó y subió el ilustre Embajador de España, señor Agüera. Y tras tan altas y tan distinguidas personalidades pasó la donosa juventud, el rebaño gorgeante que dijo un egregio poeta; lo que decora, prestigia y es gentileza espiritual de las grandes fiestas del Casino Español, el hogar de todas las sonoras y sinceras fraternidades.

En los soportales fueron cortesmente recibidos por Armada Sagrera, el Vicepresidente; por Baños, el Presidente de Honor; por Fuentes, por Ruiz, por Escasena y por Soler, el Presidente de la Comisión de Fiestas; y el general Alberto Barreras, por todos los señores que respaldaban el Comité de Damas, que noblemente presidido por la bella dama del señor de Falla Gutiérrez ofrecía la fiesta augusta augusta porque era fiesta de inmensa caridad; augusta porque era confusión de corazones en la palpitación de una fiesta altamente señorial.

El rebaño gorgeante, las musas, las gracias y las muñecas, tomaron asiento en las graciosas mesas ya dispuestas. Y mientras tomaron los sorbos de te, de ponche y de champán, charlaron. Una mesa de Honor: la que se respaldaba en la efigie don Alfonso XIII, el Rey gentil, la presidía, la Presidenta de Honor del Comité, señora Elvira Machado de Machado, con la señora Lolita Bonet de Falla Gutiérrez; la de los caballeros, la presidía el Honorable Presidente de la República, rodeado del señor Falla Gutiérrez; del Embajador de España; del general Alberto Herrera y de los señores de la Directiva del Casino.

Luego, las tertulias callaron: comenzaba la hora lírica, la hora de la romanza, la hora de la trova y la hora encantadora de la danza.

En la hora lírica, que fué selecta, la orquesta ejecutó a maravilla estas delicadas selecciones: Selección de Carmen, Bizet; Poutpourrí de Aires Cubanos, J. M. Varona; Selección de Aida, Verdi; Jota Te quiero, Serrano; Vals Brillante Straus. Números que fueron consagrados por el aplauso.

En la hora de las canciones, hora romántica y sentimental, hora de concierto se deleitó a la concurrencia con estos números: Número de canto por la señora Dulce María Blanco de Cárdenas: Por qué me has hecho llorar, canción cubana por la señorita Alice Dana de Pino, Lecuona; El Desengaño (Berceuse), por la señorita Luis María Morales, Lecuona; Romanza de barítono, por el señor Alberto Marquez.

Llegó la hora elocuente de la trova, que tuvo su gentil y elocuente trovador en el talento y en la palabra del doctor Ramón Zaydín. Y su palabra fué tan galana como la galana canción, y tan lírica como los ritmos de la orquesta, y su prosa tan elegante como la elegancia de la fiesta y su canto a la Caridad que la inspiraba y a la frternidd, exaltada en las más altas personalidades de Cuba y de España la Madre Patria, que la presidían fué el poema todo amor, todo gracia, todo talento, todo corazón que recogió el perfume de aquella hora trovándola en un canto y en un triunfo digno de la fiesta y del trovador. Fué muy aplaudido y muy felicitado.

Poco más tarde la Banda del Estado Mayor, apostada en los portales ejecutaba el Himno Nacional. Se iba el Honorable Presidente de la República.

Poco después la misma Banda ejecutaba la Marcha Real española. Nos decía adiós el amable Embajador de España. Los dos fueron despedidos por el Presidente del Casino Español y la Directiva en pleno.

Arriba, en el Salón de Fiestas se iniciaban las horas encantadoras, las últimas de la fiesta, después del te, las del baile, horas de gracia de esperanza, de amor.

Amor y Caridad.

Fué la fiesta más señorial del año.

Y fué inspiración de Armada Sagrera, el Vicepresidente, que así de manera tan gallarda abandonó la interinidad en la presidencia del gran Palacio de España.

Sea enhorabuena.

EL CONGRESO DE MATERNIDAD EN SAN NICOLAS

SAN NICOLAS, diciembre 5.—DIARIO DE LA MARINA.—Habana.—Con gran entusiasmo se están llevando a cabo los trabajos para el Concurso Nacional de Maternidad, que se celebrará el día 25 del mes actual.

En la reunión efectuada ayer por los miembros del Colegio de Médicos del distrito, se acordó conceder un premio de veinte pesos para esta localidad; el Municipio donará con igual propósito un premio de cien pesos.

El doctor Francisco Zabala, Jefe Local de Sanidad, se propone gestionar algunos donativos más para distribuir mayor número de premios, a fin de lograr el mayor éxito posible.

La labor que está realizando el doctor Zabala en todos los órdenes, a pesar de la crisis por que atraviesa el país, está siendo objeto de las más calurosas felicitaciones por parte de este pueblo.—Félix Pérez, corresponsal.

FIESTA BRILLANTE EN LA EMBAJADA DE CUBA EN WASHINGTON

WASHINGTON, diciembre 5.—(A. P.)—El doctor José T. Baron, encargado de negocios de Cuba, ofreció esta noche una brillante recepción en el palacio de la Embajada de Cuba, a la que asistieron numerosos diplomáticos y altos funcionarios del Gobierno.

CONSTITUYO UN CALIDO ACTO FRATERNO EL ALMUERZO DE AYER A MARIANO MIGUEL

El triunfo resonante de nuestro compañero en la exposición de Filadelfia motivó este homenaje

DISCURSOS, VERSOS, APLAUSOS

Camaradas del DIARIO y hermanos de Arte dieron gran contingente al merecido homenaje de ayer

Mariano Miguel—hombre y nombre discutidos: señal de valer—fué premiado una vez más; ésta, en Filadelfia.

Razón para un homenaje. Todas las razones debieran ser buenas para homenajear a los artistas; pero generalmente el público prefiere testimoniar su simpatía a quienes triunfan en la vida de un modo material, a los que obtienen dinero de sus actividades... El triunfo artístico, intelectual, espiritual, careció siempre de nomenclatura para las multitudes. El yanqui aquel que nos cuenta Pepe Cidre, al asomarse a las altas contrafuertes de Nuestra Señora de París, exclamó convencido: "¡Esta obra debe haber costado más dinero que la Estación de Pennsylvania!" para apreciar su mérito y demostrar su admiración.

Pero como no faltan en Cuba quienes aprecien esos éxitos difíciles de valorar por el sistema métrico-decimal al decidir un grupo de amigos y admiradores de Mariano Miguel tributarle un homenaje llegaron a doscientos los comensales alrededor de una gran mesa en forma de T en el Hotel Saratoga ayer, a mediodía.

Una gran bandera cubana pallaba la presidencia: el artista; a su derecha el conde del Rivero; a su izquierda Arturo R. de Carricarte: a la derecha del conde la poetisa Rosario Sansores; a la izquierda de Carricarte José G. Acuña. También en la mesa presidencial el señor Mendoza, director de la Escuela Profesional de Pintura y Escultura (San Alejandro); Esteban Valderrama, profesor de Perspectiva e Historia del Arte de la propia escuela y compañeros pues, por partida doble, de Mariano Miguel. Por partida doble también del DIARIO Eduardo Abela y Armando Maribona, pintores y redactores del DIARIO DE LA MARINA. El doctor Rafael M. Angulo, el señor José Sobrino, administrador del DIARIO; Pepe Fernández, jefe de Información del DIARIO: Ramón Grau, decano de la imprenta y de esta casa; Ramón Mateu, el celebrado escultor valenciano.

El menú espléndido—y soberamente bien servido— con nombres alusivos: se comió un entremés "Los Angeles", un pescado "Medalla de Plata"; un arroz con pollo "Philadelphia"; un pudding "Mariñas"; cerveza "Julio Blanco Herrera"; café "Guanabacoa"; tabacos "Beisinger". Flores y papel de colores adornaban la mesa. Buen humor y afecto alegraban los corazones.

Ofrendó el acto nuestro múltiple Oliveros, el querido O. Dijo que todos sabían los motivos del homenaje y al hablar de la historia de Mariano Miguel ligada al DIARIO por tantos años de labor, tuvo que citar al padre espiritual de todos, el inolvidable don Nicolás; haciendo en su memoria una bella oración.

Y en nombre de sus compañeros de "comisión organizadora" testimonió a los concurrentes su complacencia por la espontánea y afectuosa solidaridad espiritual así demostrada.

La modestia de Oliveros es excesiva: se sentó sin dar lugar a aplausos ¡y tantos que merecía su sentido y ardoroso discurso!

El señor Julio Pravio, secretario de la Asociación Protectora de la Real Academia Gallega, hizo este brindis:

—Levanto mi copa, señores, para adherirme en nombre de la Asociación Protectora de la Real Academia Gallega, al muy merecido homenaje con el que, sus muchos admiradores y amigos han querido testimoniar al señor Mariano Miguel sus simpatías por sus recientes triunfos artísticos.

No podía desaprovechar la Asociación Protectora de la Real Academia Gallega, la oportunidad que se le brindaba con este acto de exteriorizar su devoción y simpatía al que es muy distinguido académico de la Real Gallega, de La Coruña y actualmente aquí, bibliotecario de la Asociación Protectora de aquélla. Y por eso es que la Directiva en pleno de la misma se encuentra presente en este acto.

Al señor Mariano Miguel le consta que es muy sincera la estimación

Continúa en la página OCHO

EN DEFENSA DE LAS INDUSTRIAS Y DE LAS OBRERAS

(Por Telégrafo)

Santiago de Cuba, diciembre 5.—DIARIO DE LA MARINA, Habana.—Con motivo de la visita hecha al gobernador interino, éste ha dirigido el siguiente telegrama:

"Honorable Presidente de la República. Habana. Las obreras de esta ciudad, formando nutrida manifestación se concregan en el Palacio Provincial para rogar por mi conducto al Honorable patriota que rige los destinos de Cuba, no permita que sean rebajados los derechos arancelarios sobre las ropas, abrigos, sombreros y otras confecciones que se importan de los Estados Unidos o demás países, toda vez que el abaratamiento de esos derechos fiscales traería como consecuencia una ruinosa competencia que haría fracasar las numerosas industrias que en Cuba emplean mujeres en sus obradores y talleres, precipitando a éstas en la más lamentable miseria y abriendo el camino a la prostitución de las costumbres públicas, afortunadamente regeneradas gracias a las sabias prácticas de su Gobierno.

En su nombre hago míos esos ruegos, esperando del insigne patricio que nos gobierna interpondrá sus buenos oficios para que semejante medida no se lleve a la práctica, salvando a millares de mujeres cubanas de la miseria y del deshonor.

Por correo remito la exposición firmada por las interesadas.

Respetuosamente: León, gobernador p. s."

Corresponsal.

POR LA EXPULSION DE FRANK DAVIS

Los reporters de Santiago de Cuba pedirán que el auxiliar del Verdugo sea expulsado del país

(Por Telégrafo)

Santiago de Cuba, diciembre 6.—DIARIO DE LA MARINA, Habana. —La Asociación de Repórteres de esta ciudad en su sesión ordinaria celebrada en el día de hoy, acordó, por unanimidad, pedir al Gobierno la expulsión del territorio nacional de Frank Davis, tan pronto cumpla la condena que lo retiene en la cárcel de Santiago.

Los miembros de la Asociación de Repórteres fundan su petición no en que Davis haya desempeñado el puesto del auxiliar de verdugo, sino que es un elemento pernicioso y perjudicial para el pueblo.

—El Ayuntamiento de esta ciudad no celebrará la velada fúnebre del día 7 de este mes, por no haber designado el concejal que deberá de pronunciar la oración fúnebre. Esta designación no ha podido llevarse a cabo por el Consistorio, por la razón de no celebrarse sesión desde hace algún tiempo, por falta del necesario quórum.

—Hoy celebró elecciones el Gremio de Estibadores y Braceros de esta ciudad, imperando el orden más completo.

Triunfó la candidatura unionista, que llevaba como presidente a Porfirio Rivas Betancourt.

Corresponsal.

HERIDO GRAVE

MATANZAS, diciembre 5.—DIARIO DE L AMARINA.—Habana.—Estando colocando unos barrenos en la finca San Antonio, del barrio Corral Nuevo, un individuo llamado Salustiano Rey García, de 25 años de edad, español y vecino de la mina de yeso que existe en dicha finca, recibió graves heridas diseminadas en todo el cuerpo al explotar el resto de un barreno después de haber estallado.

El herido fué reconocido por los médicos, quienes manifestaron que no existen esperanzas de salvar su vida, pues quedó casi destrozado.—Gómez, corlesponsal.

LA ESPAÑA DE HOY

Véase en la última plana la sección que, con este título, redacta nuestro ilustre compañero don Manuel Aznar, director en Madrid de los servicios españoles del DIARIO DE LA MARINA.

Aparecerán siempre en ese lugar preferente sus notables trabajos; síntesis precisas y justas, informativas y aclaratorias, de cuanto de más valor emocional y transcendente se realiza y proyecta en España.

La crónica de hoy se titula:

Un Nuevo Filósofo Español, Javier Zubiri

GRAN CONCURSO NACIONAL DE BELLEZA DEL DIARIO DE LA MARINA

Voto a favor de.....
Dirección.....
Ciudad o pueblo.....
Provincia.....

19 23

VALE POR UN SOLO VOTO

Cada recibo de suscripción mensual a partir del mes de Octubre equivale a 30 votos

M.E.C.D. 2016

HA MUERTO EL DECANO DE LOS FABRICANTES DE TABACOS Y "PIONEER" DE CAYO HUESO

El primer fabricante de tabacos del Cayo — De Bejucal a New Orleans. No se llega.— Una expedición fracasada y Aldama redime a los presos.— Como el destino nos lleva a donde no queremos.— El desastre de Fernandina.— Martí a Montecristy en busca de Máximo Gómez. A secreto agravio, secreta venganza.— Estrada Palma y los Bonos de Gato — El ahorro y la esplendidez. Escrúpulos de un patriota honrado.

Al abrir el DIARIO DE LA MARINA me sorprende la esquela mortuoria del viejo luchador don Eduardo H. Gato, un octogenario cubano, al que, sin hipérbole, se le puede llamar gran patriota, excelente padre para su familia, experto como fabricante de tabacos el más fuerte impulsor de Cayo Hueso, con excepción de Mr. Flagler. Y, por encima de todo ésto, un hombre trabajador sin desmayos y el cubano más económico de toda la república, en el mejor sentido del vocablo.

Eduardo H. Gato, ha muerto luchando. Se murió como se para un reloj cuando se le acaba la cuerda. El tic-tac de su corazón dijo ¡basta! y don Eduardo dejó sus frases de tabaquería, su agitar de volante y entró en el remolino impetuoso e insaciable de la Eternidad.

Era mi amigo criollo, hijo de Santiago de las Vegas, en donde naciera hace ochenta largos años. De chiquillo metióse en la tabaquería del pueblo en donde llegó a ganar buenas semanadas como excelente tabaquero. El mismo señor Gato me había contado un incidente ocurrídole en Bejucal, de cuyas resultas, en aquellos tiempos de pasión y de sospechas, un español casado con la Ogáz, hermana del inspirado poeta cubano, le libró de la prisión, embarcándole en el vapor "La Alianza" para New-Orleans. Al hacer escala en Cayo Hueso le dieron tentaciones de quedarse, pero aquello estaba tan despoblado que le tuvo miedo. ¡Quién iba a decirle que allí se haría millonario!.

"La Alianza", por capricho del destino, no llegó a New-Orleans. Frente a las Islas Tortugas sufrieron un grave accidente. Los pasajeros fueron recogidos por una goleta y llevados a Cedar Key. Con mil peripecias, el muchacho se fué, por Fernandina y Charleston, a la Meca de los Estados Unidos, o sea a New-York y allí se alistó con Juan Clemente Zenea, en la expedición del General Goicuría, con tan poca fortuna que, apresados por el remolcador de guerra "Belmont", lo metieron en la cárcel del Arsenal de Brooklyn, de donde los liberó don Miguel Aldama, Jefe entonces de la Junta Cubana de New York. El instinto, más que la añoranza de Cuba, lo encarriló por el Cayo y andando el tiempo llegó a ser el primer fabricante de tabacos, el más emprendedor e impulsor de riqueza, porque a medida que su fábrica aumentaba, se veía obligado a construir casas para los tabaqueros emigrados. La consistencia industrial del señor Gato creó sus imitadores y de esta manera Cayo Hueso se hizo un centro manufacturero, pero también la "SANCTUM SANCTORUM" de los revolucionarios cubanos.

Mucho hizo don Eduardo por la Independencia de Cuba. Hombre ya millonario y viviendo en el Cayo, por fuerza tenía que destacarse en primera fila. En su hogar se hospedaba Martí. Cuando el fracaso de Fernandina que estando yo en "La Lucha" con San Miguel, supe el desastre del partido revolucionario, porque Martí había puesto cuanto tenía en aquella fracasada empresa, el apóstol, alicaído en lo económico, pidió a Gato una indispensable cooperación. Don Eduardo le mandó un cheque por CINCO MIL pesos y con esta oportuna ayuda salió Martí para Montecristy para conferenciar con Máximo Gómez.

Este hombre económico hasta la exageración, cualidad propia de todos aquéllos que han hecho su fortuna peso a peso, tenía rasgos de una esplendidez hermosa.

En su oficina de Warren Street, cuando dirigía sus vendedores desde New York, me contó un día, que acababa de comprar una casa sin querer y por fuerza. ¿Cómo es ésto? le pregunté. Me dijo que sus hijos habían incurrido en desagrado para con el arrendatario. Parece que los muchachos habían hecho una de las suyas y le notificaron se mudara en tantos días. Y el señor Gato, para su familia no admitía órdenes de este calibre. Cuando llegó el día de abandonar la casa y presentarse el arrendador, don Eduardo le demostró que era el dueño, por compra reciente, de inmueble de donde pretendía echarlo.

Cuando el empréstito Revolucionario de Cuba, el señor Gato no quiso adquirir Bonos. Descorazonados los financieros cubanos, se lo dijeron a Estrada Palma y éste le preguntó los motivos de su negativa.

—No quiero bonos a 25 centavos. Luego los cubanos podrían creerse que soy un especulador y no un patriota. Tome este cheque por diez mil pesos con los que contribuyo y no quiero papeles de ninguna clase, como no los quise nunca.

Así era de noblote y franco el que tenía el sentido del ahorro llevado hasta la exageración, en los demás órdenes de la vida. Su fortuna se la debe al tabaco, a su fábrica que aun continúa y de la que nunca quiso desprenderse por que estimaba que ella era su historia y, como tal, "no se cotizaba".

Cuando la República de Cuba llegó a consolidarse, entonces don don Eduardo pensó en su tierra para afincarse. En Santiago de las Vegas adquirió propiedades sin fines lucrativos, sino como un tributo al pueblo que le vió nacer. Para imponer su fortuna buscaba casas de esquina, de las cuales posee muchas y en sitios de estimable valor. En la esquina de G. y Calzada, en el Vedado, ha levantado un edificio de diez pisos que no ha podido ser terminado del todo.

Como rasgo distintivo de un hombre escrupuloso, puedo contar—ésta retrata al hombre puro— que una vez, una persona, le daba importante suma para que se la llevase al Maestro Martí. Al saber que era el producto de un famoso secuestro realizado en Cuba, don Eduardo se negó a aceptar dinero venido de aquel modo. Y así se lo dijo en su casa, al llegar a Cayo Hueso, los señores Rolof y Serafín Sánchez, en presencia de Martí.

A pesar de sus años, siempre conmigo estaba de broma. No se despojaba del tabaco nunca. Fumaba siempre como Mak Tulwn, como Edison, como Fernando Rivero que también es persona de citarse con su chicote eterno.

—¿Qué tal, don Eduardo, fumando siempre, eh?

—Chico! El día que me veas sin fumar, es que estoy muerto.

Efectivamente. Le he visto en el sarcófago. Le he rezado mi oración y al despedirme para siempre, le dije, casi pegándome al cristal de la caja.

¡Adiós amigo, ya no fumarás más!

José Aixalá

Un Hombre Que Vive 138 Años

Tomás Paar, antiguo residente de una pequeña villa de Inglaterra, llegó a tener 138 años antes de morir, rodeado de su familia. La única manera de extender nuestra vida, es cuidando nuestra salud.

Es casi increible la rápidez con que empieza el BACALAOL DEL DR. RICHARDS su tarea de producir carnes, vitalidad, sangre roja, —en una palabra,—vida. Estas nuevas tabletas del más puro aceite de hígado de bacalao, médicas en precio, producen resultados sorprendentes en muy poco tiempo.

Las personas flacas, enfermizas, cansadas y débiles; las que necesitan rodear su cuerpo de carnes firmes y sólidas; los niños raquíticos, de huesos reblandecidos,—todo el mundo debe aprovechar el Bacalaol en seguida.

Una Tableta BACALAOL equivale, en valor nutritivo, a una cucharadita del más puro aceite, y, ¡qué resultados más rápidos! Casi en seguida empieza usted a notar lo bueno que le está resultando este magnífico tónico. Mejillas rellenas y rosadas, cuerpo fuerte y robusto, mente satisfecha y alegre, salud vibrante,—todo ello viene con el BACALAOL. Su precio es muy módico y lo venden todas las farmacias buenas.

Tabletas BACALAOL del Dr. Richards PARA ENGORDAR

Crónica de Tribunales

ESTUDIO JURIDICO

Son muchas las cuestiones de derecho que aunque a la generalidad "prima facie", parecen difíciles de resolver, no obstante, un ligero estudio, sin necesidad de profundizar, lleva a patentizar una evidente justa solución para unos, o para otros mas remisos, por lo menos, una solución aceptable.

Vamos a ocuparnos de un caso del que algunos nos han dicho, desde luego, con ligereza, que era "sin solución" y que otros nos han manifestado que se decidirían a declarar nula la donación, por imposible; y a fe cierta que tratamos del mismo, tanto porque se nos antoja interesante, como porque nos compele a ello el recuerdo de un malogrado compañero y amigo del alma con cuya memoria vivimos familiarizados, el Ldo. Miguel Gastón y Rosell, que nació en día como el que ha traído el problema a discurrir.

A, que ignora cuándo nació B, que es un extraño joven de veinte y cuatro años de edad, le dona 'inter vivos, por escritura pública, una cantidad de dinero que recibió B el preciso día de su trigésimo cumpleaños con la condición de que habrá de pronunciar una conferencia en dicho día. B, que tiene plena capacidad jurídica, acepta la donación, lo que hace saber a A, y, por ello, queda perfeccionada la donación y debe producir todos sus efectos conforme a lo dispuesto en los artículos 623 y 629 del Código Civil, que exigen esos requisitos.

Nos encontramos ante una donación condicional. Condición suspensiva que aparece (ya veremos porque empleamos este vocablo) contener un hecho o acontecimiento cierto del cuándo e incierto del sí, pues, dependerá de que B pronuncie su conferencia —que no se sabe si podrá o no efectuarla— estimándose cierta la fecha en que deberá hacerlo, no sabiéndose si llegará a ella por cuanto somos mortales.

El diccionario de la Academia de la Lengua nos dice que cumpleaños es el "aniversario del nacimiento de una persona" y que, aniversario es el día en que se cumplen años de un suceso".

Más, A. muere antes de la fecha en que deba cumplirse la condición, y es el caso que B, según la correspondiente certificación del Registro Civil, nació. en 29 de febrero y como treitna no es múltiplo de cuatro y solo son bisiestos los años cuya cifra lo sea de este número, resultará queel año en que B. deba cumplir los treinta años no tendrá el día 29 de febrero. Esta circunstancia de la inexistencia del día 29 hace necesario determinar cuando, y por qué, deberá cumplir B la condición, si el 28 de febrero o 1º de marzo.

En derecho no sólo es imposible todo lo que no puede tener una material realización en cuanto al mundo físico, sino también lo que no debe hacerse por prohibirlo un precepto legal. Esto lo sancionan los artículos 1116 del Código Civil que preceptúa que las condiciones imposibles, las contrarias a las buenas costumbres y las prohibidas por la ley anularán la obligación que de ellas dependa así como, que, la condición de no hacer una cosa imposible se tiene por no puesta, y, el 792 del propio Cuerpo legal al disponer que se tendrán por no puestas y en nada perjudicarán al heredero o legatario, aun cuando el testador disponga otra cosa, las condiciones imposibles y las contrarias a las leyes o a las buenas costumbres.

Descartado, por ser evidente, que esa condición no es contraria a las leyes o a las buenas costumbres, ha de examinar si cae dentro del concepto de imposible.

Toda persona mientras no sea llamada por Dios a su eternidad ha de tener su cumpleaños cada vez que se verifique el decurso del tiempo marcado por los días que componen un año común o civil.

El año natural, que así se llama al que equivale al astronómico, sabemos que empieza el 1º de enero y termina el 31 de diciembre, y, en el cómputo legal de años se ha establecido por la jurisprudencia, pues to que el Código Civil en su artículo 7 trata de meses, días y noches, pero no de años, lo que sí hace el Código de Comercio en su artículo 60 diciendo que se extenderá el año de 365 días, que el período de un año común se compone de 365 días o de 366 si fuere bisiesto, o sea, desde el día de determinado mes a igual día y mes del subsiguiente año.

La condición misma no es imposible en cuanto se refiere a la conferencia, porque B está en aptitud de pronunciarla, y bajo este aspecto no puede comprenderse entre las que agrupa el Código y califica con esa denominación. Solo queda la determinación del día.

Como hemos dicho, se trata de una donación inter vivos, pero, como llegada la época de la realización de la condición el donante ha muerto, la ley tiene que suponer cuál fuera su voluntad

Desde luego que B, que no está mudo y tiene aptitud para dar la conferencia, con espíritu avizor de la oposición de los herederos de A y con conocimiento de no existir circunstancia alguna para limitar o reducir la donación y presumiendo que solo se busque motivo para que se declare extinguida por el incumplimiento de la condición, ya porque el uno es el día último del mes y él nació el día último de febrero o porque el otro fué el día que subsiguió al 28, podrá dar conferencias en ambos indicados días; pero, aquellos mantendrán su oposición fundados en que B no nació en ninguno de esos dos días.

Si se ha justificado la circunstancia de que A, que era un filántropo rico que había hecho otras donaciones en esa o parecida forma, no sabía cuándo había nacido B, conociendo sólo que tenía 24 años debe alejarse toda idea de pretexto.

Y si se tiene en cuenta el principio de derecho de que, a tanto se obliga el hombre a cuanto ha querido obligarse, los herederos de A deben de cumplir la voluntad del mismo en esa graciosa dación que por la aceptación del donatario, hecha saber al donante, lo obligaba en vida y por cuya muerte a ellos corresponde cumplirla conforme al artículo 661 del mencionado Código que dispone que, los herederos suceden al difunto por el hecho solo de su muerte en todos sus derechos y obligaciones.

Es de advertir que en las donaciones como la de que nos ocupamos el artículo 621 del Código Civil remite subsidiariamente a las disposiciones generales de los contratos y obligaciones; siendo diversos los preceptos que hacen prevalecer siempre,, ante toda duda, la intención del que se comprometió a cumplir una cosa en unos o en otras.

No digamos en un contrato, en que por la evidencia se sobrepone, según precepto del Código, la intención de los contratantes a las manifestaciones escritas si son defectuosas, sino que en todo acto humano, al ser considerado legalmente, debe prevalecer para que impere la voiuntad del que legítimamente y con plena libertad ha dispuesto de lo suyo.

Según se presenta el problema, la cuestión ha de resolverse científicamente, y, en tales casos, debemos acudir a otras ciencias, ya sean las que necesariamente se relacionan con el derecho, o a aquellas que sin su auxilio, en cada caso, no podría llegarse al ideal del mismo, a la **raigada virtud que dura en los corazones de los omes justos e da e comporte a cada uno equalmente su derecho** que nos decía el Rey Alfonso X El Sabio al definirla, y que, anteriormente Justiniano nos dijo que consistía en la constante y perpetua voluntad de dar a cada uno lo que es suyo: la justicia.

Prestémos atención, para convencernos, de si la regla es febrero con 28 días y la excepción dicho mes con 29 días, a lo que nos diga la ciencia que se ocupa de eso ,en la que encontraremos el por qué de tal extremo.

Nos veníamos rigiendo dentro de la era cristiana po rel calendario Juliano hasta que fué modificado por el papa Gregorio XIII, denominándose desde entonces con el nombre de éste por la llamada "corrección gregoriana". Y, concretando en cuanto hace al punto que tratamos, la modificación consistió, oídos previamente los más acreditados astrónomos, en agregarle cada cuatro años a febrero, en razón de acumulación, un día más, por cuanto ese día es la suma de las seis horas que cada año sobran de la revolución sola ren ese período de tiempo, formándole el día 29, cosa que se hace con excepción del último año del siglo llamado año secular.

De modo, que resulta demostrado que el mes de febrero, en su regla general, por el calendario que nos rige, obediente a principios astronómicos aceptados universalmente desde hace muchos siglos, tiene 28 días agregándosele como excepción, por las razones científicas expuestas, un día cada cuatro años; y si ésto es así, deberá estimarse que el nacido en día 29, cuando no fuere el año bisiesto, tendrá su cumpleaños el día 28; sin que se encuentre en la búsqueda que se haga circunstancia alguna que permita aceptarla como base científica para poder invadir en el cómputo el mes de marzo.

Cúmpla B, pues, su condición en 28 de febrero y reciba en buen hora el importe de la donación válida que le hicieron, porque ello es lo que está conforme con la voluntad de su gracioso donante y con el mencionado gran ideal a que siempre habrá de propender el derecho.

Doctor Liso.

Noviembre 28 de 1926.

SECCION de ESPERANTO

LENGUA INTERNACIONAL

Las personas que acostumbran a considerar el Esperanto como un simple proyecto, como idea muy bonita y plausible, pero que queda en el campo de las aspiraciones realizables en un futuro demasiado lejano, se habrán extrañado y detenido, tal vez, a meditar un poco en estos días, al leer un anuncio de las Compañías de Cables que funcionan en esta ciudad, dando cuenta de ciertas modificaciones introducidas en el reglamento para el servicio telegráfico internacional, en vigor a partir del primero de Noviembre último, la primera de las cuales dice así:

"Idioma corriente:—Se considerarán también redactados en idioma corriente, aquellos cablegramas que lo estén en Esperanto".

Indiquemos los antecedentes de este asunto, cuyo valor práctico a nadie escapará.

La Liga de las Naciones, en su Asamblea General de 20 de Septiembre de 1924, aprobó por unanimidad una resolución de su Comisión de Tránsito favorable a la aceptación de la lengua internacional Esperanto como "lengua clara" para el servicio telegráfico interior y, siguiendo esa recomendación, los Gobiernos de Suiza, Francia, Inglaterra, Rumanía, Brasil, Albania, Bélgica, Egipto, Estonia, Hungría, Holanda, Checoeslavia y últimamente Rusia y Bulgaria han declarado, por medio de decretos, que el Esperanto debe ser considerado como "lengua clara" a esos fines. En Alemania y otros países se ha anunciado que el mismo acuerdo tendrá validez después del primero de Noviembre.

La Liga no hizo, porque otra cosa no podía, sino una recomendación a los países asociados y para el servicio telegráfico interior. Pero con ese acuerdo los Delegados de Francia, China, Hungría, Rusia y Checoeslavia en la última Conferencia de la Unión Telegráfica Internacional, celebrada en París, lograron que la Conferencia aceptara la calificación de "lengua clara" para el Esperanto, a cuyo fin fué modificado el párrafo 3º del artículo 7º del Reglamento Telegráfico Internacional.

Este acuerdo tiene aún más importancia que el de la Liga de las Naciones, pues ha sido acuerdo firme de un organismo oficial al que pertenecen otras naciones que, por distintas circunstancias, están fuera de la Liga.

Aun cuando sabíamos que ese acuerdo entraría en vigor en 1º de Noviembre de este año, para el servicio telegráfico internacional, queríamos, sin embargo, los que en Cuba nos interesamos por el Esperanto, ver si había alguna posibilidad de que el Gobierno adoptara igual medida para el servicio interior, por el valor que tal decisión tendría para esta causa. A ese efecto, la Sociedad Cubana para la propagación del Esperanto se dirigió en Marzo del año actual al señor Secretario de Comunicaciones y en contestación obtuvo del Subsecretario, señor Zamora, una bondadosa acogida y una promesa muy grata

Para las personas que no están muy al tanto en cuestión de cables, diremos que, antes del citado acuerdo, cualquier cablegrama redactado en Esperanto pagaba como si fuera en clave. La tarifa para despachos escritos en clave es por lo general el doble de la tarifa para los despachos en lenguaje corriente. De modo que un despacho que escrito en español, inglés o en otro cualquier idioma admitido, costaría por ejemplo $1.50, pagaría en esperanto $3.00. Están pues, de plácemes los numerosos comerciantes e industriales que emplean el esperanto en sus relaciones internacionales, y debemos felicitarnos por este marcado triunfo en pro de una mejor comunicación entre pueblos de distinta habla.

Nos avisa la Sociedad Cubana para la propagación del Esperanto, que en reciente reunión de su Consejo de Dirección, acordaron comunicar su satisfacción y reconocimiento al doctor José I. Rivero, Director de este DIARIO, por la apertura de esta Sección.

También nos dicen que el folleto de propaganda que debería haber salido de la imprenta el mes pasado, sufrió retraso en su publicación, y estará listo y a disposición de quien lo solicite a dicha Sociedad, durante el presente mes de Diciembre. Ya lo saben las personas interesadas.

HUESPEDES ESPERANTISTAS: Desde el tres del corriente se encuentra entre nosotros el doctor Fox, estimado "samideano", médico en Hartford, estado de Michigan, Estados Unidos, a quien acompaña su distinguida esposa. El doctor Antosio Alemán Ruíz, Delegado de la Universala Esperanto-Asocio (Asociación Universal de Esperanto) los recibió en el muelle y les facilitó los requisitos aduanales, etc. Se hospedan en el hotel "Trianon". Esperamos que la temporada que nuestros estimados huéspedes y correligionarios piensan pasar en nuestro país les sea grata, y desde estas columnas les enviamos nuestro cordial y "samideana saluto".

NUESTRO DECANTADO PROGRESO: Nos tropezamos en la calle con un extranjero que acaba de arribar a nuestra tierra. No sabemos qué indica o habla, ni él entiende el nuestro. Quiere preguntar lo más simple, dónde está el córreo, un hotel o cualquier cosa semejante, pero no puede darse a entender. Ni por señas nos comprendemos. Díganos cualquiera con espíritu imparcial, sin prejuicio, ¿estamos más adelantados hoy en este respecto que en los tiempos del hombre de las cavernas? Si contamos en la presente era con tantos adelantos y medios de comunicación, ¿no parece inconcebible que dos personas civilizadas se encuentren y no puedan decirse lo que sienten? Vamos a reivindicar a la humanidad del estado primitivo en que nos encontramos en este tan rudimental asunto. Que podamos aplicar el maravilloso órgano de la palabra fuera de nuestra nación, sin restricción de frontera lingüística alguna. El remedio lo tenemos a mano, y fácil.

J. V.

SIDRA GAITERO

LA MEJOR SIDRA DE TODOS LOS TIEMPOS

De venta en todas partes

12074 3d alt 6

NOTICIAS DEL PUERTO

EN SANTANDER SE HAN REGISTRADO CUATRO CASOS FATALES DE MENINGITIS CEREBRO ESPINAL, SEGUN EL "ORCOMA"

Poco después de las cinco de la madrugada salió del puerto la goleta Caymán con un cargamento de Wiskey, dándose cuenta de lo ocurrido a las autoridades, por la culpa que pueda caberle

Después que el Gobierno de Cuba celebró el tratado con el de los Estados Unidos para perseguir el contrabando de bebidas, se dió la orden de recoger todos los roles y diarios de navegación de las goletas y demás barcos dedicados a dicho contrabando, existiendo la orden de no dejar zarpar a ninguna de ellas sin orden superior; pero ayer tarde, el inspector de visitas señor Fernández de Lara, jefe del Esquife, al notar que había salido la goleta inglesa "Caymán", inquirió datos, comprobando que había salido a las cinco y quince de la madrugada de ayer, ignorándose si existe alguna orden legal que permita a dicho velero abandonar el puerto con un cargamento de licores.

El señor Fernández de Lara dará hoy cuenta a la inspección general del puerto, de la salida de la "Caymán" para lo que proceda.

En el puerto están detenidas las siguientes embarcaciones dedicadas al contrabando:

Vapor nicaragüense "La Isla"; goleta hondureña "Coco"; goleta inglesa "Hampleffield"; "C. W. Lawrence"; "Pauline B. Mouse"; goleta "Akola" y "E. B. Parkir" y la "Madam".

Además están sujetas a multas de quinientos pesos la C. W. Lawrence y la Coco.

EL "ORCOMA"

Ayer tarde y procedente de Liverpool, La Pallice, Santander, La Coruña y Vigo llegó el vapor inglés "Orcoma", de la Mala Real Inglesa, que trajo carga general y ciento treinta y cuatro pasajeros para la Habana y doscientos sesenta pasajeros para Cristóbal, Callao, Mollendo, América, Iquique, Antofagasta y Valparaíso, que salió anoche mismo.

Llegaron en este vapor los señores Alejandro Querejeta y señora; Manuel Aragonés y familia; Eugenio de Diot y familia; Antonio Loredo y familia; Leocadia Hevia Carrena; María Bárcena Martínez; Antonio Elorza e hijo; Jerónimo de la Torriente; Marcelino García San Miguel; Jesús Alonso Revilla y su hermana Obdulia; Agustín Argauza; Manuel Díaz Prez y señora: Antonio Guerque y señora; Gregoria Hernández; Ramón Calvo Hernández; Daniel Prado; José M. Pérez Martínez; Valentín Pres Taboada y señora.

Entre los pasajeros de tránsito van el médico chileno Aristides Aguirre y familia; el doctor Juan Luis Calderón y señora; los sacerdotes españoles Nicanor González, Claudio Burón y Eladio del Blanco.

LOS FERRIES

Los ferríes "Estrada Palma", "H. M. Flagler" y "Joseph R. Parrot" llegaron ayer de Key West, con 26 wagones de carga general cada uno.

EL "DELAWARE"

De Cristianía vía Norfolk llegó ayer el vapor noruego "Delaware", que trajo carga general.

SALIDAS

Ayer salieron los siguientes vapores:

Los ferríes, para Key West,

—El francés "Lafayette", para Veracruz.

—El vapor danés "Ameberg", para Sagua.

—La goleta inglesa "Caymán", para Belize.

MENINGITIS CEREBRO ESPINAL EN SANTANDER

La patente sanitaria del vapor "Orcoma", expedida en el puerto de Santander, consigna que en aquella ciudad se registraron cuatro casos fatales de meningitis cerebro-espinal.

DESPERTADOR "CAÑON"

Repetición Cronométrica
Más Exacto que el Sol

De venta en las mejores joyerías

Relojes LOHENGRIN y CAÑON

DE LO BUENO LO MEJOR
Unicos importadores:

JUAN R. ALVAREZ Y CA.
Lohengrin Palace, Habana.

alt día 2

COMITE PATRIOTICO BARTOLOME MASO

Cúmpleme invitar por este medio a todos los estimdaos miembros que integran este Comité para que se sirvan asistir el día 7 del corriente mes, ante la estatua del gran guerrero Mayor General Antonio Maceo, a las cuatro de la tarde, a fin de cooperar con la patriótica Institución Columna de Defensa Nacional en el merecido homenaje que allí le tributará la misma. ¡Loor también a la memoria de su valiente Ayudante Capitán Francisco Gómez Toro!

(f.) Mario R. Bombalier,
Secretario General. ..

LA PERFECCION DE NUESTROS TRAJES HECHOS

Hemos especializado tanto en la confección de trajes hechos, que vestimos con ellos a millares de jóvenes elegantes, exigentes y expertos en vestir correctamente. Muchos años de labor continua, la importación directa de las telas y la experiencia de nuestros cortadores, hacen un conjunto que los precios completan.

ESTUDIO VALLES

EL EXTRAORDINARIO DE NAVIDAD

Se aproxima la fecha de la gran jugada, participe de ella pero con billetes del

GATO NEGRO

La casa más afortunada de Cuba, y la que venderá el premio gordo.

ENTEROS a $123.00 FRACCIONES a $1.25

Para el próximo a $27.00.
Si no puede vernos escriba, será atendido.
A vendedores precio especial.

CACHEIRO Y Hno., La casa del GATO NEGRO
Vidriera del Café EUROPA
Conocida en todo Cuba.
Obispo y Aguiar. Teléfono A-0000. Habana.

12061 5 d-2.

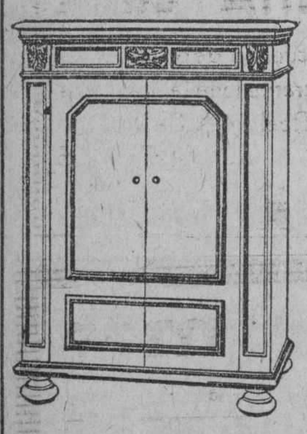

REGALOS A LAS CANDIDATAS

Obsequiaremos con dos Victrolas Ortofónicas MODELO "CREDENZA", una a la candidata de la Habana y otra a la candidata del interior que mayor número de votos manden a los escrutinios que se celebrarán durante el presente mes.

Esta Victrola vale $375.

VIUDA DE HUMARA Y LASTRA S. en C.

Distribuidores Generales de la Víctor Talking Machine Co.

Teléfono A-3498. Ricla 83 y 85.

Ardor e Inflamación de los Pies

Los pies cansados, entumecidos y sudorosos arden, pican y duelen. Deje de sufrir esas incomodidades.

Frótelos con Licarbo tquido que refresca y alivia inmediatamente. Suprimela comezón entre los dedos y cura las infecciones de los pies. En seguida sentirá Ud. bien.

Póngase todas las mañanas Licarbo Polvos Antisépticos entre los dedos, para que permanezcan secos y no duelan. Evita las ampolas y las lastimaduras.

LICARBO
POLVOS ANTISEPTICOS

NO CATARROS
BREA-PINO-LICOR-
SARRÁ
BUENAS FARMACIAS

DR. GONZALO PEDROSO

CIRUJANO DEL HOSPITAL MUNICIPAL DE EMERGENCIA

Especialista en Vías Urinarias y Enfermedades venéreas. Cistoscopia y cateterismo de los uréteres. Cirugía de Vías Urinarias. Consultas de 10 a 12 y de 3 a 5 p. m. en la calle Avenida de la República 254.

E 2496 ind. 1 nov.

DOCTOR FELIPE GARCIA CAÑIZARES

Médico del Hospital San Francisco de Paula. Medicina General. Especialista en Enfermedades Secretas y de la Piel. Aramburen (antes Campanario) 119. Consultas: martes, jueves y sábados, de 8 a 11 a. m. Teléfono M-6763. No hace visitas a domicilio.

2419 ind. O-4

Dr. Hernando Seguí

GARGANTA, NARIZ Y OIDOS
PRADO 38; DE 12 A 3

PARA CURAR UN RESFRIADO EN UN DIA

Tómese el LAXATIVO BROMO QUININA. (La primera y original pastilla para Resfriados y Grippe). Es un remedio eficaz y probado. La firma de E. W. GROVE, se halla en cada cajita.

DR. PERDOMO

Vías urinarias, estrechez de la orina, venéreo, hidrocele, sífilis, impotencia. Calle D y 11, Vedado, de 1 a 4. Teléfono F-4822. Entrada independiente.

12108 1 5d 4

LA REGENTE

NEPTUNO Y AMISTAD

Una persona caprichosa en lucir alhajas, por exigente que sea, nosotros tenemos la seguridad de satisfacer sus anhelos, por que poseemos lo más nuevo que se ha lanzado al mercado, en toda la escala; desde lo barato a lo más costoso. También damos dinero, en pequeñas y grandes partidas, a módico interés.

CAPIN Y GARCIA

FELIPE RIVERO Y ALONSO

ABOGADO Y NOTARIO

Se entregan con su legalización Consular las escrituras destinadas al extranjero. Rapidez en el despacho de toda clase de escrituras. Traducción para protocolarlos de documentos en los idiomas inglés y francés.

EDIFICIO:
BANCO COMERCIAL DE CUBA
AGUIAR 73, Dptos. 710, 11 y 12. Teléfono: M-1472.

M.E.C.D. 2016

BIBLIOGRAFIA

(Por J. B.)

Historia del imperio bizantino. (9), por el Prof. K. Roth, traducción de J. Rovira. Con 9 figuras, 4 láminas y 2 mapas.

Merece la Historia de Bizancio un interés mayor que el actualmente mostrado por quienes se dedican al estudio del mundo occidental en la Edad Media. En un problema central como es el del dominio del Mediterráneo es imposible prescindir del factor bizantino, y otro tanto puede decirse de las cuestiones de Italia, de las Cruzadas y de algunos otros problemas que presentan, vistos desde Oriente, una interesantísima fisonomía. La cuestión balcánica, tema hoy de gran actualidad, tiene su fuente más importante en la Historia bizantina. El eminente bizantinista Prof Roth da en este libro una acabada síntesis de la materia, señalando los nexos que existen entre Oriente y Occidente.

Astronomía. (10), original de don José Comas Solá. Con 41 grabados, 24 láminas y cuatro mapas.

Un autorizadísimo conocedor de la Ciencia astronómica, como es el señor Comas Solá, nos revela en páginas de admirable sobriedad toda la belleza que se encierra en la vida de los astros. Tras de una breve noticia histórica de esta Ciencia, dedica sendos capítulos a la Tierra, la Luna, el Sol, mares eclipses, y a los distintos planetas. Estúdiase, por fin, los instrumentos de observación, y la obra aparece enriquecida con valiosas láminas que reflejan en muchos casas investigaciones personalísimas del autor.

Introducción a la Química inorgánica. (11), por B. Bavink, traducción del Prof. A. García Banús. Con 31 grabados.

Destinado a formar un todo con los manuales de Química general y de Química orgánica, viene éste a establecer los primeros fundamentos de todos los conocimientos químicos; por la razón se ha mantenido en un nivel elementalísimo, sin presuponer otros conocimientos que los adquiridos en la enseñanza primaria. Ello ha obligado a prescindir de la exposición de teorías muy complejas, pero, en cambio, ha permitido conservar al tratado todo su valor de iniciación. El lector puede procurarse fácilmente los elementos necesarios para efectuarlos y con ello el inestimable placer de aprender Química mediante la observación inmediata.

La escritura y el libro. (12), por el Prof. O Weise, traducido por el Prof. Luis Boya Sanra con 30 grabados y 12 láminas.

Es el Manual del Profesor Weise un admirable compendio para servir de introducción a tratados más extensos sobre la misma materia. Aparece en este libro maravillosamente sintetizado todo cuanto tiene relación con la escritura y el libro, señalando al mismo tiempo, en líneas generales, las etapas de su desarrollo histórico. Son tratadas todas las formas de que se ha servido el hombre para consignar su pensamiento mediante la escritura 'inscripciones, cartas, documentos, periódicos, libros completando este estudio con el de aquellos elementos que han contribuido a su desenvolvimiento (imprenta, bibliotecas, bibliofilia).

Los pintores impresionistas. (14), por el Prof. Béla Lázar, traducción de M. Sánchez Sarto. Con 32 grabados y 12 láminas.

Tiene este Manual por exclusivo objeto el impresionismo en la pintura. En todos los países abundan los estudios críticos más o menos personales y apasionados, de esta orientación pictórica son, en cambio, escasos los libros que como el del Profesor Béla Lázár, ofrecen una visión total, objetiva y cálida a un mismo tiempo, de los problemas técnicos y estéticos resueltos por el impresionismo, que acaso es la tendencia artística más trascendental de nuestros días. Escuelas, obras y autores aparecen en este Manual con todo el relieve que poseen en la historia del arte moderno.

Tratado de Harmonía. (15), por H. Scholz, traducción de Roberto Gerhard.

Sin exageración puede decirse de la inmensa mayoría de los "clásicos" tratados de Harmonía todavía al uso, que la base en que se fundan era ya anticuada de cien años, por lo menos, en el momento de su aparición. El pequeño compendio de Scholz no aspira a llenar las inmensas lagunas existentes. Se trata más bien de un libro de iniciación dedicado especialmente al principiante, pero también al que, habiendo aprobado los tradicionales cursos de Conservatorio, quiera emprender por sí mismo la revisión de sus técnicas y un estudio más profundo de la Harmonía, conforme a las teorías más sólidas y modernas.

Gramática castellana. (16-1), original del Prof J. Moneva y Puyol, Director del Estudio de Filología de Aragón.

No contiene este Manual un análisis científico del idioma, en relación con sus precedentes históricos: tampoco se propone ofrecer un resumen de la gramática que no responde a la biología ni a la trascendencia cultural de la lengua castellana. Quiere esta Gramática demostrar que el idioma propio es un instrumento que cada cual tiene derecho y debe de manejar con sinceridad y exactitud, sin inútiles exhibiciones de facundia; de conformidad con tal propósito todas las cuestiones gramaticales están tratadas con un criterio práctico y educativo, propugnando la selección moral del lenguaje. De aquí su utilidad general, pues a todos interesa usar perfectamente el propio idioma y dignificar, así, el verbo de la raza.

Cultura del renacimiento. (21), por el Profesor R. Arnold, de Viena, traducción del Profesor Salvador Minguijón. Con 16 láminas.

La época del Renacimiento interesará siempre como uno de los grandes esfuerzos del espíritu humano por la conquista de la civilización. Por sus grandezas y sus debilidades reune un rico material de experiencias históricas que la Filosofía de la Historia debe utilizar. El compendio del Profesor Arnold presenta un cuadro animado y sintético de las direcciones del pensamiento en aquel tiempo. Las grandes figuras que dan carácter a la época desfilan ante los ojos del lector con su característico relieve y en relación con el medio social en que se desenvolvieron. Es un resumen excelente y completísimo para formarse idea de aquel poderoso movimiento de ideas que repercutió tan fuertemente en tiempos posteriores.

Geografía física. (22), por el Prof. S. Gunther, de Munich, traducción de Carlos de Salas. Con 49 grabados y 12 láminas.

El Manual del Prof. Gunther, dedicado a una materia tan sugestiva como es esta de la Geografía física de nuestro Globo, acierta a presentar, en reducido número de páginas, una exposición amplia de cuantas materias constituyen dicha ciencia. Apartándose de las obras con profusión de nombres y escasez de ideas, ofrece los conceptos fundamentales y teorías básicas conforme a un método analítico desarrollado en un lenguaje claro y conciso, sin excluir la amenidad tan necesaria en todos los libros de divulgación. Algunas de las ideas apuntadas en este Manual son de elaboración actual y todas ellas las más admitidas y acreditadas en el mundo científico; los capítulos dedicados a reacciones endogénicas (volcanes, terremotos, glaciales y Morfología) consignan puntos de vista de sorprendente originalidad.

Etnografía (Estudio de las Razas). (23-24) por el Prof. M. Haberlandt, de Viena, traducción del Prof. T. de Aranzadi, de la Universidad de Barcelona. Con 100 grabados y 24 láminas.

Expone este Manual lo que en lenguaje común se suelen llamar usos y costumbres; pero en esta obra aparecen sistematizados y generalizados en forma de conceptos científicos. En la primera parte se desarrolla la Etnografía general o Etnología, estudiándose su trayectoria histórica y sus elementos integrantes, y examinando con todo detalle la cultura material, técnica, social y espiritual de los pueblos naturales. En la segunda parte se hace una clasificación de razas, idiomas y culturas, y se exponen las características más significadas de los pueblos o grupos étnicos de las distintas partes del mundo. Numerosas notas originales del traductor vienen a prestar interés más subido a este maravilloso estudio.

Historia de la medicina. (25-26), 51-52), por el Prof. P. Diepgen, traducción por el Prof. E. García del Real de Madrid.

Este compendio de Historia de la Medicina ofrece la gran ventaja de reunir en muy pequeño volúmen todo lo relativo al desenvolvimiento histórico y filosófico de la Medicina, expuesto con tanta claridad como exactitud e imparcialidad. La desmesurada extensión de la materia suscitaba enormes dificultades, pero el Profesor Diepgen ha sabido superarlas creando en este breve tratado una obra modelo dentro de la especialidad de estos estudios; sólo un investigador y maestro de la talla del Profesor Diepgen podía salir airoso de este empeño. Finalmente, dada la concisión de esta obra, su lectura no sólo habrá de interesar a los médicos sino a todos cuantos se preocupen de poseer una sólida cultura general.

La poesía Homérica. (28), por el Prof. G. Finsler, traducción de Carlos Riba Con 16 láminas.

Resume este Manual una obra famosa del mismo autor Sin detenerse en cuestiones que sólo a especialistas interesan, nada falta en él de lo que se relaciona con las dos poesías homéricas: sus orígenes y formación el ambiente en que fueron producidas la cultura que reflejan, el arte de su composición y, sobre todo, las razones por las que han venido ejerciendo eternamente jóvenes, un encanto irresistible sobre hombres de épocas y preocupaciones tan distintas. Este Manual animará a una nueva lectura de la Iliada y de la Odisea, en la que todo resultará más claro y deleitoso.

Ideales culturales de la Edad Media: I, Vida de los Héroes. (29), por el Prof. W. Vedel, de Copenhague, traducción de Manuel Sánchez Sarto. Con lámaminas.

No se propone esta obra trazar un cuadro de los acontecimientos reales de la Edad Media, sino una finalidad más trascendental: registrar cuáales fueron las aspiraciones más elevadas de los diversos países y de sus respectivos estamentos. A este fin, desarrolla el Profesor Vedel en un tono sugestivo muy poco frecuente entre eruditos de su talla, los tipos ideales de cultura concretados en las Canciones de gesta y en las leyendas caballerescas, en la lírica cortesana y en los **specula moralia** de aquella época. Aparte del colorido local de estos estudios, la obra de Vedel permite establecer interesantes paralelos culturales y nos lleva, así, a la posesión de una valiosa filosofía de lo medioeval, a la vez que nos anima a profundizar en el rico filón de aquella época tan distinta de la nuestra y tan fuerte como ella.

Historia de la Literatura italiana. (30), por el Prof. K. Vossler, de Munich, traducción del Prof. Manuel de Montoliú, de la Universidad de Barcelona. Con 12 láminas.

Disfruta la lengua italiana—continuación directa del tronco latino, e interesante por tal causa, para nosotros—del privilegio de una tradición literaria no interrumpida. Perfecta ya en sus comienzos, su desarrollo desde la escuela poética veneciana hasta los futuristas del presente revela, sin embargo, tal diversidad de matices, que pocas tareas existen tan arduas como la de valorar sus épocas, escuelas y figuras representativas. El Prof. Vossler, uno de los más eminentes conocedores de las literaturas románicas, ha logrado tan cumplidamente su propósito, que este Manual, obra literaria a su vez, puede estimarse como un estudio definitivo y lleno de sugestiones acerca de los diversos aspectos literarios de Italia.

SE APROPIO DE NUEVE MIL PESOS DE UNA HERENCIA

Un individuo acusa a su hermano de haberse apropiado dicha suma que había dejado otro hermano

Juan Puble Loinaz, natural de la Habana, de 32 años de edad, pescador y vecino de Cuarteles 1, se personó en la Sección de Expertos, dando cuenta que hace dos años falleció en la casa Revillagigedo 131, su hermano Domingo, quien poseía un baúl y un garrafón, conteniendo prendas y billetes de a 5, 10 y 20 pesos, por un valor de más de 9,000 pesos.

Que a raiz del fallecimiento de su querido hermano Domingo, otro hermano suyo nombrado Julio, cuyo domicilio ignora, se apropió del baúl y del garrafón, llevándose todas las prendas y dinero, perjudicando con ello, tanto al denunciante como a su otra hermana, nombrada Faustina, que reside en Factoría 38.

Puble estima que su hermano ha cometido un delito de estafa, por cuanto no le ha dado participación del dinero a él ni a Faustina.

TENTATIVA DE ROBO

Josefina Gómez Santana, vecina de Virtudes 108, dió cuenta a la Policía que al llegar a su domicilio, advirtió que la puerta estaba violentada, por lo que practicó un registro, sin que notara falta de objeto alguno.

UN RESBALON

Al pisar una cáscara de plátano en su domicilio, resbaló y cayó al pavimento Adriana López Díaz, de diez años, vecina de Omoa 38, causándose la fractura del brazo izquierdo.

SECRETARIO LESIONADO

En el primer Centro de Socorro fué asistido Armando Gobel Junco, de la Habana, de 62 años, secretario judicial del Juzgado de Primera Instancia del Oeste y vecino de 2 número 115, de una contusión en la región lumbo ilíaca derecha, de carácter grave.

Dijo el señor Gobel que viajando en un automóvil por Animas y Amistad, al coger el vehículo un bache, saltó, lesionándose, estimando el hecho casual.

PARA SATISFACCIÓN Y ELEGANCIA USE Stacomb CONSERVA PEINADO EL CABELLO

PRONOSTICO DEL TIEMPO PARA HOY

(Por Telégrafo)

Casa Blanca, diciembre 5.—DIARIO DE LA MARINA, Habana.—Estado del tiempo el domingo, a las siete de la mañana:

Exceptuando ligeras perturbaciones en Ohio, Arizona, existen intensos centros de alto barómetro en los Estados Unidos, con bajas temperaturas dominando la alta presión en casi todo el Golfo de México, Cuba y Atlántico.

Pronóstico para la Isla: Buen tiempo en general hoy y el lunes. Sin gran cambio en temperaturas. Vientos en la región Este alcanzando fuerzas de brisote, especialmente en Paso de los Vientos.

Posibilidad algunas lluvias brisas en Oriente.

Observatorio Nacional.

TRUST DE DUEÑOS DE CARBONERIAS DE STGO. DE CUBA

La opinión pública en Guantánamo es favorable a la libertad de Miguel Milá. — Elogios al DIARIO

SE INTENSIFICA LA EPIDEMIA DE PALUDISMO—EMBARCA LA PROXIMA SEMANA EL GOBERNADOR BARCELO

(Por Telégrafo)

SANTIAGO DE CUBA, diciembre 4. DIARIO, Habana.—Los dueños de carbonerías han constituído un "trust" para acaparar ese artículo de primera necesidad.

—Han fallecido en el barrio de Jesús María dos menores atacados de paludismo.

—La próxima semana embacará para esa el gobernador Barceló.

Corresponsal.

MIGUEL MILA RECIBE MUCHA CORRESPONDENCIA

(Por Telégrafo)

SANTIAGO DE CUBA, diciembre 4. DIARIO, Habana.—El condenado a la pena capital, Miguel Milá, está recibiendo centenares de cartas y telegramas de valiosos elementos políticos y sociales.

—Esta mañana partió para Cienfuegos el arzobispo Monseñor Zubizarreta.

—El periódico "La Región" de esta ciudad, en uno de sus editoriales denuncia irregularidades en el Ayuntamiento.

Corresponsal.

VISITA DE INSPECCION EN LAS ESCUELAS DE LAS MARTINAS

(Por Telégrafo)

LAS MARTINAS, diciembre 4. DIARIO, Habana.—El doctor Isidoro García Batista, inspector provincial de escuelas y el señor H. Martínez, inspector auxiliar del distrito, se encuentran en esta localidad, haciendo una visita de inspección a las escuelas. El doctor Batista presidirá la asamblea pedagógica que hoy tendrá lugar.

Prieto,
Corresponsal.

LA OPINION PUBLICA EN GUANTANAMO ES FAVORABLE A LA LIBERTAD DE MIGUEL MILA.—ELOGIOS AL "DIARIO"

GUANTANAMO, diciembre 4.—DIARIO DE LA MARINA.—Habana.—La dolorosa impresión causada por el rumor de haberse confirmado la sentencia contra Miguel Milá, hecha por el Tribunal Supremo de la nación, aumenta según se van leyendo los comentarios de la prensa toda de la Habana y de provincias.

Hoy reproducen los diarios de Santiago de Cuba párrafos de las "Impresiones" publicadas en la edición del DIARIO por el doctor Rivero y declaraciones hechas por los Magistrados, abogados y personalidades más distinguidas.

Todas son favorables a Miguel Milá.

Como corresponsal del DIARIO DE LA MARINA, cuyas informaciones desde el asesinato de Manolo Salas han sido escritas siempre dentro de la verdad, desapasionadas y justas, afirmo que la condena de Milá ha sorprendió a toda esta sociedad que sabe cuál ha sido la única culpa de Milá, si culpa puede llamarse el silencio que guardó ante los Tribunales.

Respetando a los Tribunales cubanos, pero diciendo la verdad, el DIARIO DE LA MARINA puede asegurar que Miguel Milá Vicit no mandó a matar a Manolo Salas ni amparó a ningún criminal para que lo matara tampoco.

Los hombres más sensatos de Oriente sienten las desgracias de este hombre, cuya vida campesina fué siempre modelo del cubano trabajador, inteligente y honrado.

Miguel Milá debe obtener su libertad.

Los amigos de Milá, y lo son todos los guantanameros, salvo unos cuantos que se ceban en su desgracia, me piden que dé las gracias al Director del DIARIO DE LA MARINA y al corresponsal del DIARIO en Santiago de Cuba, por cuanto han escrito en las ediciones de los días tres y cuatro del actual.—Corresponsal.

DEL REPARTO LAS CAÑAS

DE NUEVO EN SU HOGAR

La bella señorita Angela Jiménez Lima, que fué operada de apendicitis la pasada semana, se encuentra de nuevo en su morada, restablecida por completo.

Reciba las congratulaciones del cronista.

MEJORADA

Manuelita Alvarez, atrayente damita de nuestro barrio, se halla bastante mejorada de la penosa enfermedad que padeció días pasados.

Nos complacemos en dar esta buena nueva a sus amistades.

NUPCIALES

El día 18 de diciembre contraerán matrimonio dos jóvenes estimadísimos en nuestra sociedad por las buenas cualidades que los adornan.

Son ellos: la espiritual señorita Esperancita Gómez, flor de gracia y simpatía y el correcto caballero Virgilio Quiñones, ingeniero de mérito y catedrático de la Universidad Nacional.

Les deseamos felicidades.

RENUNCIA

El señor Jorge Barriere nos comunica atentamente haber renunciado la presidencia de la sociedad Cerro Sport Club, radicada en este barrio.

Muchos serán a lamentar la determinación tomada por el amigo siempre afable y cortés.

SOCIEDAD DEL PILAR

Se celebrará un gran baile en esta sociedad el 25.

Existe gran animación por el mismo.

RESTABLECIDO

Se encuentra restablecido de la enfermedad que lo tuvo recluído en la casa de salud "La Purísima Concepción el conocido joven Juan José Herrera.

Emilio MOLINER.

¡¡TOS!! LEGITIMO SEDOFORM 85cts -SEDATIVO-NO TÓXICO-LO MEJOR- SARRÁ • BUENAS FARMACIAS

CUENTOS EXTRANJEROS

LA DEUDA

¡Qué delicioso muchacho era Zidouret!

Me parece que nunca os ha hablado de Isidoro Panard, de Gonfle Boufique, más conocido por el nombre cariñoso de Zidouret. Les ruego me perdonen por este olvido, y como esta semana le ha ocurrido algo chusco, aprovecho la ocasión para presentárselo.

Zidouret no ha querido nunca hacer nada. Como heredase de sus padres unos cuantos bienes muebles e inmuebles, los fué dilapidando insensiblemente en opíparas comidas, en alegres excursiones y en animadas partidas de bolos al aire libre los días de sol y de billar y dominó en el café los días de lluvia. Todo esto y el vino y la cerveza eran cosas que le agradaban más que el trabajo.

Ahora, sin dinero, cuando tiene una apremiante necesidad económica, en vez de perder el tiempo en trabajar para satisfacerla, prefiere pedir prestado. Y como Zidouret es hombre conocido y muy estimado en el país por su ingenio y buen humor, siempre encuentra un alma buena que accede a adelantarle cincuenta o sesenta francos que es el término medio de sus sablazos.

Zidouret agradece el servicio, y como la gratitud es flor de un día, no tarda en olvidarlo, con lo cual excusado es decir que nunca llega para el acreedor la fecha de la devolución.

Pero hace algún tiempo, el señor Pastiflot, el más ocadalado tratante en granos de Gonfle Boufique, donde pasa por millonario, tuvo la debilidad de prestar a Zidouret cien francos, y como éste no se los devolviese a pesar de habérselos reclamado repetidas veces, al señor Pastiflot se le metió en la cabeza cobrarle aquella cantidad costase lo que costase, porque hay que advertir que es hombre que tiene la mala costumbre de reclamar lo que le deben.

El domingo pasado, a la salida de misa, todo Gonfle Boufique estaba en la plaza, donde había reñidas partidas de bolos. En una de ellas tomaba parte Zidouret. El señor Pastiflot se le acercó, y bastante brutalmente le dijo en presencia de los demás mozos:

—Pero Zidouret, ¿cuándo me vas a devolver esos cien francos que me debes? Si es un olvido, ahora te lo recuerdo, y si es que no quieres pagarmé, te advierto que yo he cobrarme sea como sea, aún siendo a palos.

Al oir esta amenaza, Zidouret se encogió de hombros desdeñosamente, y sin dejar de jugar contestó:

—Todo eso es conversación, señor Pastiflot; se habla muchos, y luego..., nada. Sería muy cómodo...

No acabó la frase. Pastiflot, que es hombre corpulento, sanguíneo, de cuello corto, y al que pronto se le sube la sangre a la cabeza, inició la ofensiva con un soberbio puñetazo en la cara de Zidouret, que dió con su dueño en tierra. Luego, para levantarlo sin duda, le aplicó tal puntapié, que le envió rodando a más de diez metros.

Todo el mundo creyó que estaba muerto. Se precipitaron para levantar el cadáver. Pero Zidouret ya estaba en pie, y después de sacudirse el polvo de la ropa y del sombrero exclamó, arreglándose la corbata:

—¡Ya está usted pagado, señor Pastiflot! ¡Porque supongo que después de lo ocurrido no tendrá usted el mal gusto de reclamarme esos miserables cien francos!

Rodolphe BRNGER.

Vaseline CHESEBROUGH Marca de Fábrica Mentolada

Refrescante y calma los dolores de cabeza Produce pronto y grato alivio en los dolores neurálgicos etc.

Rehúsense los substitutos Búsquese el nombre de

CHESEBROUGH MFG. CO. (CONSOLIDATED) Nueva York Londres Montreal Moscow

De venta en todas las Boticas y Farmacias

Diez Años de Padecimientos de Riñones, Estómago y Corazón, Extinguidos en Pocas Semanas

rarea poco menos que imposible sería pretender enumerar todos los funestos efectos que la acumulación de impurezas en la sangre producen en el cuerpo humano. Sangre pura es sinónimo de vigorosa salud y sana alegría; pero no pueden tenerla quienes padecen desórdenes en sus riñones. Su mal funcionamiento constituye entonces el más serio peligro para la circulación y cuando el mal avanza, hacen su aparición en forma violenta y no pocas veces fatal las enfermedades al corazón acompañadas de indigestiones y otras penalidades. El remedio que en este caso logre atacar en su misma raíz estos males, habrá aportado un inmenso bien a la humanidad e interpretado los anhelos de la ciencia. Recomendada por eminencias médicas desde el momento que hizo su aparición, Anticalculina Ebrey ha logrado realizar totalmente esta misión. Son millares de pacientes curados hoy los que proclaman a Anticalculina Ebrey el remedio infalible para riñones enfermos y las crueles y graves dolencias que cuando el mal está avanzando le acompañan.

San Marcos, Sin., México, "Tengo la satisfacción de manifestar a ustedes que la Anticalculina Ebrey es una verdadera bendición para la humanidad que padece. A mí me ha dado la vida cuando cansada de tomar innumerables medicinas con las que sentía un alivio pasajero, me procuré un frasco de su salvador medicamento. Cuando hube terminado el segundo, me sentí buena y ahora puedo decir con entera satisfacción que gracias a Anticalculina Ebrey me hallo perfectamente curada. Hacía diez años que sufría horriblemente de los riñones, el corazón y el estómago, sin encontrar remedio eficaz para mis padecimientos. Doy pues a ustedes las más cumplidas gracias por haberme ayudado a la extirpación de mis males". RAMONA S. VIUDA DE IBARRA.

Anticalculina EBREY

Anticalculina Ebrey se vende ahora en líquido y en pastillas. Direcciones para usarse en cada frasco.

Si usted sufre de dispepsia e indigestiones, se recomiendan para esos casos las famosas Pastillas Digestivas Ebrey. Ganará usted en peso notablemente después de tomar las primeras dosis.

Solicite nuestros productos en las buenas farmacias. 2 Ag.

HOSPITAL NACIONAL GENERAL CALIXTO GARCIA

Director: Dr. López Silvero.

Médico de guardia: Dr. Alejandro Barrientos.

Alumno de guardia: Sr. Rolando Branly.

LISTA DE INGRESOS

Diciembre 5 de 1926.

Pastora Benitez, 41 años, blanca, G. de Melena; Casido Nuñez, 33 años, negro, P. del Río; Calixto Menéndez, 22 años, blanco, Habana; Alejo Cuesta, 60 años, Cabañas; Gloria Bonacheá, 22 años, blanca, Matanzas; Alfredo Rodriguez, 45 años, negro, Canarias; Sandalia Hernández, 14 años, negra Artemisa; José Fuentes M. 22 años, blanco, Vereda Nueva; Dolores Doyle, 28 años, negra, Jamaica; Carmen Garcia, 24 años, blanca, España; Cristina Reyes, 30 años, blanca, Los Palacios; Manuel Corrales, 26 años, blanco, P. del Río; Manuela Morales, 21 años, blanco, Santa Clara; Manuel Pérez, 56 años, blanco, Siria; Antonia Hernández, 21 años, mestiza, Cienfuegos; Amada Alvarez, 33 años, blanca, Caimito; Candelaria Chavez, 25 años, mestiza, S. A. Baños; Pastor Belón, 57 años, blanco, España; Nieves Pérez, 23 años, blanco, Colón; Justo Cruz, 45 años, negro, Palacios; Miguel Valdés, 43 años mestizo Habana; Antonio Querol, 12 años, mestizo, Habana.

Enfermos comunes 654
Enfermos tuberculosos 113
Enfermos Veteranos 43

Total 810

Médico de imaginaria: Dr. Juan J. Mestre.

LISTA DE SALIDAS

Evaristo Quintana, 19 años, blanco, Jagüey Grande; Ramón Rodriguez, 24 años, blanco, España; Demetrio Uña, 27 años blanco, España; Delfina Diaz, 34 años, blanca, España; Julian Cabrera, 48 años, mestizo, Guanabacoa; Norberto Esquivel, 49 años, negro, Habana; Lorenzo Rodriguez, 28 años, blanco, España; Santiago González, 37 años, mestizo, Catalina de G; Pedro Gutierrez, 39 años, blanco, Habana; Juan Piedra, 13 años, blanco, Cano; Nazario Martinez, 80 años, blanco, Vereda Nueva.

FALLECIDOS:

Gumersindo Borbolla, 39 años, blanco, Habana; Ernesto Cabrera, 52 años, negro, Matanzas.

DEFUNCIONES OCURRIDAS AYER EN LA HABANA

En el dia de ayer concurrieron en la ciudad de la Habana, las siguientes defunciones:

Dr. Laureano J. Olivera, blanco, 51 años, Hosp. Municipal, embolia; Luisa Rivero, blanca, de 62 años, Finca "Las Delicias", cáncer en el hígado; Hilda Iskewicg Stighity, blanca, 4 meses, Habana 206, miocarditis; Ernesto Cabrera negro 52 años, Hosp. C. García; tuberculosis pulmonar; Agustina Hernández, blanca, 80 años, A. M. Lazcano 43, arterio esclerosis; Concepción Leal, blanca, 71 años, Lagunas 48, bronquitis aguda; Esther San Martin, blanca, 20 años, Lawton 38, tuberculosis pulmonar; Francisco Beiga, blanco, 3 meses, Oquendo 24, gastro colitis; Ana Valdés, blanca, de 54 años, Finca "Pilar", cardio esclerosis; Julia Carbonell, blanco, 21 años, 6 número 195, mal de bright; Gumersindo Borbolla, blanco, 39 años, Hosp. Calixto García, retención de la orina: Juan Conka, blanco, 49 años, Hosp. Mercedes, linfo sarcoma; Olga Rodriguez, blanca, 16 meses, Jesús Peregrino y Soledad, bronquitis capilar; Ramón Santayo, blanco, 43 años, La Benéfica, Insuficiencia nitral; Cándido J. Cabrera, blanco, dos meses, finca Hurtado, gastro enteritis; Félix Sánchez, negro 44 años, Tenerife 90, cirrosis; Prudencia Díaz, mestiza, 54 años, San Joaquin 69, cáncer del estómago.

REUMA Y OTROS

Hasta mil y quizás más, son los males que se tratan con éxito con Purificador San Lázaro, porque purifica la sangre, elimina los males humores y hace que se goce de salud. Todas las boticas venden Purificador San Lázaro y su Laboratorio, Colón y Consulado, Habana. Cuantos enfermos de la sangre se ponen bajo San Lázaro en tratamiento, se alegran. 11-6

Nada hay que distinga a las damas como un buen calzado

Visítenos y encontrará el modelo que necesita.

$6.00

Bonito estilo en charol, vivos oro y combinaciones piel fantasía.

MIAMI

PELETERIA DE MODA

NEPTUNO NUMERO 90

(Entre Manrique y Campanario)

Teléfono: A-4889.

PALLARES Y CIA.

12171 2d

LA COLECCION LABOR la vende "La Librería Cervantes", de R. Veloso y Cía., Avenida de Italia 62, al precio de $1.00, el tomo sencillo y $1.80 los tomos dobles.

FERROCARRILES UNIDOS DE LA HABANA

HASTA EL MISMO

CACAHUAL

MARTES 7 DE DICIEMBRE DE 1926

IDA Y VUELTA DESDE HABANA O JESUS DEL MONTE 60 CENTAVOS INCLUYENDO OMNIBUS

SALIDAS DE ESTACION CENTRAL CADA 30 MINUTOS DESDE 6.16 AM. HASTA 5.16 PM. combinando en RINCON, con Omnibus para el CACAHUAL a la IDA. AL REGRESO los Omnibus salen DESDE EL MISMO PANTEON combinado en SANTIAGO con trenes eléctricos para la Habana a las horas y 46 y 22 minutos respectivamente DESDE 12.46 PM. HASTA 11.22 PM

MUNICIPIO DE SANTIAGO DE LAS VEGAS

†

R. I. P.

El Lugarteniente del Ejército Libertador

MAYOR GRAL. ANTONIO MACEO Y GRAJALES

y su ayudante de campo

CAPITAN FRANCISCO GOMEZ TORO

(Muertos en el campo de batalla de "San Pedro" defendiendo la Independencia de Cuba, el 7 de Diciembre de 1896).

El Gobierno Municipal de Santiago de las Vegas, en su carácter de depositario de los gloriosos restos de los héroes de "San Pedro", siguiendo su tradicional costumbre, ha dispuesto conmemorar el 30 aniversario de la caída de aquellos colosos de la epopeya revolucionaria que nos emancipara, celebrando en el histórico Panteón del Cacahual, a cargo de este Gobierno Local, solemnes honras fúnebres en sufragio de sus almas, que se verificarán en el día siete de los corrientes a las 8 de la mañana.

Para tan piadoso acto tenemos el honor de invitar al pueblo todo de Cuba, sin distinción alguna, a fin de que llenando un deber patriótico, preste con su asistencia mayor solemnidad a las ceremonias.

Santiago de las Vegas, 1º de Diciembre de 1926.

Benigno Carral, Presidente del Ayuntamiento.

Luciano López, Alcalde Municipal.

12158 2d 6

FUNERARIA DE PRIMERA CLASE

ALFREDO FERNANDEZ

Teléfono A-4348. SAN MIGUEL 63

CROMOS Y PAPELERAS PARA ALMANAQUES

GRANDIOSO SURTIDO EN DIBUJOS; LO MEJOR QUE HA VENIDO A CUBA

TARJETAS DE FELICITACION

PARA PASCUAS Y AÑO NUEVO

IMPRENTA "LA COMERCIAL"

ALMACEN DE PAPEL Y EFECTOS DE ESCRITORIO

SUAREZ GUTIERREZ Y Ca.

San Ignacio y Muralla. Teléfono: A-2704.

11667 3d alt. DEDALCIO

Dr. José Ramoneda

Asma y Tuberculosis en todos sus periodos

Tratamiento moderno

Consultas de 1 a 3 p.m.: $10.

San Rafael No 39. Telf. U-5714

11779 1d-23

Una tazaide Chocolate

LA CREMA DE CUBA

Mantendrá su cuerpo debidamente alimentado durante toda la mañana

Fábrica: Real 145 Ceiba Habana Tel. F0-1076

Trajes de Casimir

desde $12.00 Estilos completamente nuevos, calidad y confección de primera a $25.00

LA CASA AMERICANA

GALIANO 88, ENTRE S. RAFAEL Y S. JOSE. TEL. A-3614

12060 3alt d4

M.E.C.D. 2016

Hoy es Día de Gran Solemnidad en

LA CASA GRANDE

Lo es para LA CASA GRANDE por la trascendencia de los dos acontecimientos que hoy festeja: la inauguración parcial de la nueva casa y el segundo aniversario de LOS LUNES DE LA CASA GRANDE. Y lo es para nuestros estimados favorecedores, tan acreedores como nosotros mismos a la alegría del triunfo, ya que solo su cooperación ha podido proporcionárnoslo.

Sin reparar en la magnitud del esfuerzo, para celebrar dignamente la fecha, hemos preparado un LUNES DE LA CASA GRANDE magno, soberbio, monstruo.

Nuestro deseo es que todos cuantos nos prestan el favor de su cooperación disfruten hoy del extraordinario beneficio, para que todos tengan un testimonio de nuestra gratitud.

Los Lunes de La Casa Grande

Todos los lunes ponemos a la venta, en todos los Departamentos de esta casa, artículos a precios excepcionales de reclamo valederos para este día solamente.

CALCETINES DE CABALLERO

De hilo y de seda, calidad excelente, en el más completo surtido de colores, el par a **58c**

PERFUMERIA

Magnífica colonia francesa, marca Ezavin hoy, un litro por **84c**

TELAS PARA VESTIDOS

Sargas de color entero, infinidad de colores de novedad, a **20c**
Crepé cantón de fibra, en colores enteros todos los colores de moda, a **50** cts
Crepé de china, en lindísimos colores todos muy nuevos, a **75c**
Panas y terciopelos ingleses, en el más completo surtido de colores, muy propios para trajes y para abrigos de niños, solamente hoy, a **85c**
Crepé Cantón, en una riquísima colección de más de 30 colores a **1.15**
Crepé Rosanara y foulard estampado, de seda, finísimo, a **1.85**
Tafetan Gro, en severos colores de invierno, hoy lunes nada mas **1.98**
Flat crep y fulgurante, en multitud de colores, a **$2.25**
Crepé Meteoro y Crepé Satín, a **$3.00**
Seda brochada y terciopelo de seda doble ancho, hoy a **3.15**

DEPARTAMENTO DE CORSES

Ajustadores de jersey de seda, doble, color rosado, acabados de recibir, a **98cts.**
Muestras de "Lily of France" la acreditada marca, que valen normalmente desde **$11.00** hasta **$20.00**, puestas a **$3-25**
Fajas de Goma reductora, de efectos sorprendentes para combatir la obesidad, a **$5.25, $7.50**

VESTIDOS

Modelos preciosos, en finísimo charmeusse de seda, a **6.25 y 8.50**
Modelos de sarga, muy elegantes, **a $10 00**

PARA LA CASA

Paños muebles, a **12** cts.
Cretonas, de calidad muy doble, dibujos muy nuevos, hoy lunes a **18 c.**
Cretonas excelentes, con dibujos muy originales, supremamente decorativos, a **26 cts.**
Cojines de cretona, en multitud de formas, muy bonitos, muy elegantes, hoy a **1,20, 1.45, 1.80**

DE LA SEDERIA

Sobaqueras blancas y negras, en varios tamaños, **10c. par**
Cintas de terciopelo y faya de fantasía, en el Núm. 3 y en el Núm. 9 a **5** y **10c.**
Cinta de tissú, en piezas de 10 metros, y en el número 2 y el 4, **35c**
Y en el Núm. 8 a 70 cts.
" " 12 a 20 "
" " 17 a 20 "
" " 24 a 30 "
" " 36 a 40 "
" " 72 a 65 "
Cintas de fantasía, de 2 tonos, en combinación de colores, en el Núm. 16 y el 22, hoy lunes, nada más **22 c**
Cintas de raso doble. Núms. 9 y 12 en todos los colores, a **10c** vara.
Y en los Núms. 22 a 20 cts. y 60 a 30 cts

SWEATERS

De lana de primera calidad en el más extenso surtido de colores y de diversos estilos a **3.48**

Medias de Señora

De seda todas, de seda pura finísima, en diversas calidades y marcas, entre ellas la tan acreditada "Kayser," en todos los colores de moda, hoy, lunes, a **$1.48 par**

OBJETOS PARA UN REGALO

Peinetas de colores, para la melena en distintas formas, **15 y 23c**
Perfumadores de mucha fantasía, en distintas formas y colores, a **1.28**
Estuches de costura y de manicure muy bonitos, hoy lunes a **1.18**
Pasadores para sombrero, de platinium y piedras, en blanco y blanco combinado con colores, hoy a **58 c.**
Esencieros para la bolsa, modelo muy original, muy práctico a **52c**
Peines decorados muy elegantemente, propios para llevar en la cartera a **54cts**
Moteras de madera pirograbadas en rojo, verde, azul, combinado con oro, hoy lunes, **84 c.**
Ceniceros de terracota, con figuras **84c**
Cestos de costura, de mimbre forrado con raso, hoy, a **1.18, 1.58 y 2.14**

PARA NIÑOS

Trajecitos para niños desde 2 a 4 años **39c.**
Medias de Sport color entero y con puño escocés, preciosos estilos, el par, hoy lunes **42cts.**

ROPA INTERIOR FEMENINA

Camisetas de lana, calidad HR, hoy a **55 c**
Refajos, de jersey de seda todos colores, hoy a **1.99**
Refajos de linón de algodón, calados y bordados a mano, a **$2.99**

TELAS BLANCAS

Alemanisco para manteles dibujos muy bonitos, con 2 varas de ancho, a **62 y 68c.**
Crea de Algodón de una yarda de ancho, No. 5000 E, con 25 varas a.... **$3.95**

MANTELERIA

Juegos para refresco, bordados y calados a mano, de granité y de warandol, hoy, a **4.98**
Juegos adamascados, para comida, de hilo puro, en blanco y en colores, 6 cubiertos, a **11.98**
Juego para comida, de granité, con 12 cubiertos, en blanco y en colores hoy, a **13.98**

SOMBREROS

Sombreros de fieltro en multitud de colores, todos para armonizar con los colores de moda, adornados con pasadores, a **1.99**
Monísimos sombreros de fieltro para niñas, a 2.50

ROPA DE CAMA

Fundas superiores a **20c.**
Sábanas de 54x90 a **65c.**
Sábanas, con dobladillo de ojo, 72x90, **1.45**
Sábanas, de gran calidad, en tamaño de 81x90 dobladillo de ojo, a **1.70**

E. PEDICES-1926

CIVILIZACION STUDIO

M.E.C.D. 2016

AL FIN...

Ha llegado el momento, para las damas habaneras, de adquirir lo que necesiten, pagando bastante menos de lo que pensaban...

Esta magnífica oportunidad,

LA HALLARAN DESDE HOY EN "LA FILOSOFIA"

porque hoy comienza

NUESTRA GRAN LIQUIDACION POR BALANCE

Esta Liquidación, es interesantísima, porque abarca todas las existencias de que disponemos. Desde el más lujoso Vestido-Modelo parisino, hasta el ínfimo carretel de hilo,

TODO, ABSOLUTAMENTE TODO, LO VENDEMOS POR MENOS DE LO QUE NOS COSTO.

La mejor forma de que usted, lectora, se convenza, es visitándonos hoy; sin embargo, anotamos a renglón seguido unos cuantos detalles; juzgue por ellos **todo lo demás:**

En el Departamento de Medias.

MEDIAS TODAS DE FIBRA, con costura, en todos los colores, **a 59 cts. par.**

MEDIAS "NIAGARA MAID", DE SEDA PURA EN TODOS LOS COLORES DE MODA, **a $1.50 par.**

En el Departamento de Telas de Seda.

SATIN-CANTON de Seda purísima, en cualquier tonalidad, **A $1.90.**

CREPE MONGOL y FLAT CREP de la mejor calidad, **a $1.98.**

El precio corriente de estos artículos, ya usted lo conoce; bien fácil le será calcular **la enorme rebaja verificada.**

Con estas reducciones formidables

PUEDE USTED COMPRAR CUALQUIER ARTICULO DE NUESTRA TIENDA.

ZENEA (NEPTUNO) La Filosofía Y SAN NICOLAS

JOYERIA "El Gallo" HABANA Y OBRAPIA TELF. A-2738

Cubiertos de Plata

Nuestro surtido es de lo mejor, de lo más bello, útil y artístico que se fabrica en Europa. Los tenemos en plata maciza y metal plateado, suelto y en elegantes estuches.

Vea nuestra línea de cubiertos en estilo clásico.

Sandalio Cienfuegos y Cª

NOTICIAS DE LA TERMINAL

SERA PRONTO INSTALADO EN CARDENAS EL PRIMER HORNO CREMATORIO QUE SE ESTABLECE EN CUBA PARA LOS MOSTOS

Varios distinguidos políticos salieron ayer para Consolación con el objeto de asistir al banquete dado al gobernador electo de Pinar del Río señor Fernández.—Otras noticias de la Terminal

EL PRESIDENTE DE LA AUDIENCIA DE CAMAGUEY

En el Expreso Limitado, llegó ayer a la Habana, procedente de Camagüey, el Dr. Gregorio de Llano, Presidente de la Audiencia de aquella provincia.

EL JEFE DE LA POLICIA JUDICIAL

Regresó ayer a la Habana procedente de Camagüey, el Sr. Alfonso L. Ford, Jefe de la Policía Judicial, acompañado del sub-inspector Figueras.

SUPERINTENDENTE ESCOLAR

Llegó ayer de Santiago de Cuba, el Sr. Vidal F. Lastre Manduley, Superintendente de Escuelas de Oriente, que ha sido destinado en comisión para prestar servicios en la Secretaría de Instrucción Pública a las órdenes del Superintendente general de Escuelas.

SUPERINTENDENTE DE PUERTO TARAFA

Llegó a la Habana en el Expreso procedente de Camagüey el señor Lorenzo Fresneda, Superintendente de Puerto Tarafa.

EL VIAJE DE BODAS

Llegaron ayer a la Habana procedentes de Ranchuelo, donde contrajeron matrimonio, la señorita Julia Azcua y el Sr. Francisco Cuervo, quienes pasarán en esta capital sus primeros días de casados.

HORNOS CREMATORIOS PARA MOSTO

Salieron ayer para Cárdenas el señor Ramón Arechabala y el ingeniero Norte Americano, Mr. Arsntein de Filadelfia, con el objeto de instalar el primer horno crematorio para quemar mosto que se establece en Cuba, en la casa industrial Arechabala y Cía de aquella localidad.

EL MINISTRO DE CUBA EN DINAMARCA

A Pinar del Río acompañándole su señorita hija la doctora Blanca Rosa Urquiaga, fué a Pinar del Río ayer tarde el señor Ministro de Dinamarca doctor Ibrahim Urquiaga.

LA PARTIDA DE CAZA

Anoche regresaron los entusiastas cazadores que fueron a Macagua y entre los que figuraban el coronel Quero, el representante a la Cámara Ramón Espino, Raul Marzans, Calderín, Abreu, el capitán Baster, teniente Raul Guerrero, Miranda, Ramírez; Colín de Cárdenas, Juan Gómez, doctor Tomás Bordenave, Manuel Crespo Trocha y otros varios.

BANQUETE AL GOBERNADOR ELECTO DE PINAR DEL RIO

Ayer en el tren de la mañana salieron para Consolación con el objeto de asistir al banquete ofrecido en aquella localidad, al Sr. Ramón Fernández Gobernador electo de la Provincia, los señores Dr. Lucilo de la Peña; Ricardo G. Menocal; el representante, Matías Rubio; Juan Muñoz; y Manuel Fernández.

TREN EXPRESO LIMITADO

Por este tren llegaron doctor Aedo, Pedro Ríos; Manuel Escobar; José D. Machado y señora; Fernando Figueredo Jr, doctor Agustín González; Felipe de la Cruz, el representante a la Cámara Emilio Martínez Quiroga, Julio Hernández Mena, señorita Margot Ramos, señora Flora Usatorres de Mederos, Claudio Argent.

TREN A GUANE

Por este tren fueron doctor Antonio Lancis, Santiago Pérez, Antonio Luaces; Mr. S. S. Friedlein, Mario Ordoñez, Mario Peñatz, Raul Martínez; Raul Iglesias.

TREN A SANTIAGO DE CUBA

Por este tren fueron ayer a Santiago de Cuba: José Mogué, doctor Francisco Dellunde y familiares, señorita Dellunde y familiares, señorita Conchita Martínez, la doctora Isabel Martínez, señor Evaristo García, Camagüey, Celestino Ugarriza; el inspector de comunicaciones Eloy Fernández; a Santa Clara Francisco Montané y familiares, la señora viuda de Besad y su hija Petronila, a Guantánamo: José Soler Rovira, F. J. Barreto; a Manzanillo Miguel Suastegui; a Cárdenas Paco Muñoz, el Superintendente de Escuelas Internacionales Manuel Brande, José Martínez Milanés; a Matanzas Ricardo Silveira, (padre) Manuel Iglesias compañero en la prensa, a Colón el representante a la Cámara reelecto Aquilino Lombard.

TREN DE SANTIAGO DE CUBA

Por este tren que llegó a su hora traído por el maquinista Ignacio Huguet y el conductor Alfonso Marques llegaron a Jovellanos Dr. Omar Gumá y su señora madre, Carlos Hernández; de Sancti Spíritus Manuel González Martí y familiares; de Calimete señora de Figares; de Coliseo señora Trinidad Erraste; de Perico Emilio Martí y familiares, del central "Washington" José Puig; de Cárdenas doctor Luis Vidal, Feliciano Alegría, Vicente Ruiz Alvarez y su señora María Laya, Eloy Pintilla; de Ciego de Avila Fernando Sierra; de Cienfuegos Eloy Sardiñas, Abelardo Aguiar Jr, y su señora, de Remedios la señora viuda de Grau y su nieto; de Camagüey María Basranza; Manuel Rey; de Vueltas las señoritas Gloria Jimenez y Carolina Blanco que eran esperadas por familiares muy amables; de Santa Clara Miguel Hernández; Santos María; Nicasio García y familia, Esteban Rodríguez, la señorita Pereira, del central Almeida el señor George Hoth; de Matanzas Octavio Sust José Veulens, la señora Aurora Rueda de Pelaez y familia; de Colón la señora Nena Trujillo de Pacheco, de Sagua la Grande Félix de Armas, Nicomedes Morejón, señora Pilar López viuda de Rojas, Mario y Miguel Rojas, la simpática señorita Grazziela López Hernández, de Arriete Pedro García de Manzanillo el representante a la Cámara doctor Hinzer y familiares; de Camajuaní Vicente Cossio.

EL JEFE DEL CENTRO TELEGRAFICO DE SANTA CLARA

Ayer regresó a Santa Clara el Jefe de aquel Centro Telegráfico del Gobierno señor Rafael Gómez.

EL BANQUETE A RAMIREZ

Como lo anunciamos ayer se celebró en el restaurant de La Terminal el Banquete al señor Agustín Ramírez.

Este homenaje obedecía al reciente ascenso a Secretario Auxiliar de de la Administración de los F. C Unidos con que ha sido favorecido el referido amigo.

El menú fué exquisito y el maestro cocinero hizo gala de sus conocimientos culinarios.

La concurrencia nutrida y escogiga y la elagria paseando del brazo del buen humor por todo el salón donde se celebrará le homenaje.

LA SOCIEDAD TRE ROSAS

También como anticipamos ayer fueron a San Francisco de Paula los componentes de la Sociedad "Las Tres Rosas".

VIAJEROS QUE LLEGARON

En distintos trenes llegaron ayer: El Dr Carlos Díaz, el Dr. Celestino Carbonell, Conrado Arche; Arsenio Martínez, Fermín López las señoritas Elsa Alemán y Angelita Aguilera y la señora Teresa Martínez de Acejo; Juan Bante y señora; Alfredo Casás; Clemente García; José Ubieta; José de la Mesa; Franck Palacio; Julian Claret.

EL RECTOR DE LAS ESCUELAS PIAS DE CARDENAS

Regresó a Cárdenas el Padre Escolapio Ignacio Lorente, Rector de las Escuelas Pías en aquella ciudad.

VIAJEROS AL INTERIOR

En distintos trenes salieron ayer: el Dr. Santiuste; Antonio López; José Campos y señora Vicenta Pons; Juan Rodríguez; Carlos Reinaldos y señora; Eusebio Rodríguez; P. del Riego y Pedro Machado, los senadores Celso Cuéllar del Río y Horacio Díaz Pardo, Nemesio Urréchaga.

HOMENAJE AL COMANDANTE DEL EJERCITO LIBERTADOR Y DOCTOR EN DERECHO, MANUEL SECADES JAPON

Apenas se conocieria la idea lanzada por un grupo de amigos, compañeros y admiradores de tan prestigioso hombre público, doctor Manuel Secades Japón, se ha producido en todas las esferas sociales un movimiento de gran simpatía en favor de ese Homenaje, merecidísimo como pocos, y, a tal objeto, inmediatamente se han brindado para formar parte de la Comisión Organizadora, los distinguidos miembros de esta sociedad, doctores Isidoro Corzo, Domingo González, José Macías, Santiago Palacios, Alberto Morales Montalvo, Ramiro N. Cuesta y los señores Mario R. Bomballer, J. Muñiz Vergara, Emilio Sánchez, Felipe Aliaga, Agustín Parlá, Antonio M. Alonso, Alfredo Vallente, Adolfo Fernández de Velazco y la señorita Esmeralda Villuendas.

Con tal motivo, se cita por este medio, tanto a los mencionados, cuanto a todas aquellas personas que deseen integrar dicha Comisión, para las cinco de la tarde del jueves 9 de diciembre en la calle de Aguacate número 30 bajos, en esta Ciudad, al objeto de resolver la forma de este Homenaje; en el bien entendido de que más que al político fundador del Partido Liberal (uno de los pocos que quedan será un Homenaje sin carácter político, al Patriota Integro —en la Guerra y en la Paz— y al profesor y funcionario honrado que, no obstante los importantes cargos que ha desempeñado, se encuentra sin fortuna económica de ninguna clase.

A los miembros del Ejército Libertador, a los buenos compañeros de las profesiones todas, y a cuantas personas, sin distinciones políticas invitamos, pues, para este acto simpático y enaltecedor.

GUIDENSE MUCHO LAS APARIENCIAS. EL VESTIR BIEN ES LA MITAD DEL EXITO EN LA VIDA....

LA elegancia es una práctica. Y las enseñanzas más profundas y persistentes son las que se adquieren en la niñez. Vista siempre elegantemente a su hijo, sin perder de vista los altos intereses de la comodidad y la higiene.

HE aquí las características fundamentales de los surtidos de nuestros DEPARTAMENTOS PARA NIÑOS. Todo allí es bello, bueno, cómodo y confortable.

Y, principalmente económico.

LOS ULTIMOS MODELOS DE SWEATERS PARA NIÑOS

LOS DISEÑADOS:

$3.50.—Sweater de fino estambre de lana punzó con franjas en varios tonos. Para niños de 6 a 14 años.
$2.75.—Juego de gorro, boticas y abriguito, en fino estambre de lana, con bonitos adornos en rosa o azul. Para babies.
$3.95.—Sweater de estambre de pura lana con dibujos alegóricos en tonos vivos. Para niñas de 7 a 12 años.

OTROS ESTILOS

$1.25.—Sweaters de estambre en carmelita o beige con cuello de fantasía. Propios para colegiales. Estilos cerrados. Para niños de 2 a 4 años.

$1.90.—Sweaters de estambre. Estilos abiertos. En fresa, Prusia o anaranjado, con rayas de color pastel o vino. Para niños de 3 a 6 años.

En estambre de lana color entero: Prusia, carmelita o blanco.

PROPIOS PARA COLEGIALES

DESDE $4.50

ABRIGUITOS PARA BABIES

De fino estambre de pura lana, con bonitas combinaciones en rosa o azul. Estilos muy nuevos. Desde $1.60

Juegos de estambre de lana, compuestos de abrigo, gorro y boticas, primorosamente adornados en azul o rosa. Desde $2.50

Capitas de estambre de lana, en rosa, azul o blanco. Desde $3.50

Capitas de lana, con capuchón, adornadas con trenza de seda. A $7.50

ABRIGOS PARA NIÑAS

$13.20.—En paño de lana color henna, punzó o azul pastel, con cuello de piel, botones de fantasía y detalles bordados. Tallas de 7 a 10 años.

17.00.—Juegos de abrigo y sombrero, en fino paño de lana, con caprichosos bordados en seda. El cuello de fina piel carmelita. En mostaza, azul pastel, fresa, palo de rosa y henna. De 3 a 6 años.

$20.00.—Abrigos de paño de pura lana, con el cuello de piel de fantasía. En verde, pastel, vino, mostaza. De 7 a 12 años.

ROPA PARA NIÑOS

TRAJES:

$ 7.90.—Trajes de lana carmelita. Saco y pantalón bombacho. De 8 a 15 años.
$ 8.50.—Trajes de lana jaspeada. Tipo delgado. Saco, chaleco y pantalón. De 4 a 9 años.
$10.00.—Trajes de lana, en carmelita y gris con pequeñas listas. Saco y pantalón bombacho. de 8 a 15 años.
El mismo traje con dos pantalones bombachos $11.75.
$ 9.00.—Traje de lana, tipo delgado. Colores gris y beige (seis tonos). Nuevo estilo. Saco y pantalón bombacho. De 8 a 15 años.

GRAN SURTIDO EN TRAJES DE LANA, EN EL QUE ESTAN REPRESENTADOS TODOS LOS ESTILOS Y PRECIOS

SOMBREROS:

De lana o fieltro. Nuevos estilos. Todos los colores y tamaños. Para niños de 8 a 15 años. Desde $2.00
Gorras marineras color Prusia. En todos los tamaños. Desde $1.45
Gorras de guardias-marinas, en Prusia o blancas. Varios estilos y precios.

HEBILLAS Y BROCHES

ES LO MAS NUEVO PARA CINTURONES DE VESTIDOS

Acabamos de recibir hebillas y broches de metal, plateadas y doradas, con calados, labrados o con trabajos muy finos y modernos. Todas las formas y tamaños.
Hebillas de esmalte y metal en color.
Broches de pasta y galalit, con pinturas en dorado, en fondo de color. Infinidad de tonos.
Broches de metal y cristal combinados. Con el fondo de color entero o matizado.
Broches de nácar y metal o galalit, en color entero. Muchos estilos y tamaños.
Broches y hebillas de metal y piedras; en muchos estilos y todos los tamaños.
Hebillas de galalit, en todos los colores, y de nácar. Gran variedad de formas y tamaños.

También hemos recibido un extenso surtido de cinturones de piel y gamuza, charol gelatinado, con adornos dorados o plateados, o en fondo de oro y plata. Infinidad de bellas combinaciones.

"LE TRIANON"

JOYERIA Y OBJETOS DE ARTE

Regalos Para Bodas...

...del más delicado gusto, y muy artísticos. Grandioso el conjunto que ofrecemos, donde encontrará usted desde lo modesto, hasta el objeto más valioso; pero siempre con un sello distintivo. Los precios excepcionalmente económicos. Y huelga decir que todo acabado de llegar!

SALVADOR FONDON
REGALOS ARTISTICOS
GALIANO 91 CASI ESQ A SN RAFAEL

No diga luego... ¡Ahora!

Use Crema Dental Colgate

Atienda cuidadosamente a su dentadura y ella cuidará de Vd. El abandono de la dentadura, puede dar lugar a graves dificultades en la salud

Crema Dental de Colgate, es un dentífrico preventivo, que positivamente destruye las causas originarias de las caries, ayudando así a mantener la dentadura sana y bonita Además, por su buen gusto, resulta agradable usarla después de las comidas y al retirarse al lecho.

Crema Dental de Colgate, no contiene sustancias arenosas. Lava los dientes sin arañar su precioso esmalte.

COLGATE & Co., *Establecidos en 1806*

Distribuidores. Starks—Incorporated. Arsenal 2 y 4 - Habana

"Por el Hogar"

La Revista del hogar cubano.

Señora o Señorita:
¿Quiere usted lectura amena e instructiva?
Suscríbase a "Por el Hogar".
¿Desea conocer los progresos de la mujer en nuestros días?
Suscríbase a "Por el Hogar".
¿Le interesa cuanto se refiere a la niñez y a la juventud?
Suscríbase a "Por el Hogar".
¿Desea usted instrucciones prácticas sobre economía doméstica, modas, bordados, cocina, repostería?
Suscríbase a "Por el Hogar".
Revista mensual. Magnífica presentación.
Suscripción: Un semestre $2.00. Un año $4.00.
Redacción y Administración: O'Farrill 15, Víbora. F- 1257.
12062 6, 13, 20, 27.

AVISO A LAS DAMAS

Podemos gritar alto, muy alto, que en nuestras vitrinas se exhiben los zapatos más lindos que hay para señoras y niñas.

PRECIOS muy módicos.

EL BUEN GUSTO

AVE. ITALIA 70, TELEFONO A-5149

EL HOMBRE QUE CAYO AL CANAL DE VENTO ES HALLADO POR LA POLICIA DE ARROYO NARANJO

A las diez y treinta de la mañana de ayer, domingo, el vigilante número 1488, J. M. Villalobos, de la Subestación de Arroyo Naranjo, se constituyó en la Calzada de Vento, kilómetro 8, río Almendares, por haber aparecido en dicho lugar un cadáver que fué extraído por Juan Ariosa y Sánchez, trabajador de la cuadrilla que hace la reparación del Canal de Vento.

El cadáver fué identificado por Juan Torres y Núñez, que dijo ser el de su cuñado con quien ambos trabajaban en la mencionada cuadrilla.

Llamábase el occiso Fidel Rodríguez y Rodríguez, natural de la Habana, de veintiún años de edad, soltero y vecino de Esperanza, 22, en el Cerro.

Dicho individuo había caído al agua el día 3 del actual y fué hallado en el fondo del río, apresado por el lino y una palma.

Fué remitido al Necrocomio para su autopsia después de haberlo reconocido el doctor Oscar Solís, de la Casa de Socorro de Arroyo Naranjo, quien certificó su muerte.

Del hallazgo se dió cuenta al señor juez de guardia.

M. Naves,
Corresponsal.

NOTAS PERSONALES

EL DOCTOR OMELIO FREYRE

El conocido notario del Colegio de la Habana doctor Omelio Freyre ha trasladado su bufete y estudio notarial del edificio de La Metropolitana, donde hasta ahora estuvo, a Villegas, 9, altos.

El doctor Freyre mantiene sus horas habituales de despacho para sus numerosos clientes.

RÁBANO-YODADO
DEPURATIVO MALES DE LA PIEL ANTIESCORBÚTICO
70 cts.
SARRÁ BUENAS FARMACIAS

M.E.C.D. 2016

Horma Pacer

EL CALZADO FLORSHEIM

Cada zapato Florsheim es una obra maestra de diseño en calzado.

Usted los admirará al usarlos, gustará de su cómodo ajuste y quedará satisfecho de su larga duración.

De venta en todas las casas donde venden calzado fino. Sírvase escribirnos si no hay agencia en su población.

THE FLORSHEIM SHOE COMPANY
Manufactureros *Establecida en 1892*
CHICAGO, ILL., U. S. A.

La fábrica más grande del mundo de calzado fino para caballeros. Busque la marca en el calzado.

X-145

¡CURE SU CATARRO!

EL GRIPPOL

Es una medicación de gran éxito en el tratamiento de la grippe, tos, catarros. bronquitis, tuberculosis pulmonar, laringitis y todos los desórdenes del aparato respiratorio.

DOSIS:

Para adultos, cuatro cucharadas al día. Para niños, consúltese el folleto que acompaña al frasco.

Rechace de plano toda sustitución

LABORATORIO DEL DR. A. C. BOSQUE
TEJADILLO 36, HABANA

GENERAL CORD

FABRICACION SUPERIOR

UNA GOMA

DE

ALTA CALIDAD

A UN PRECIO EQUITATIVO

ES VERDADERA ECONOMIA

General Tire & Rubber Export Co.

Distribuidores:

William A. Campbell, Inc.

Pte. Zayas (O'Reilly) 2 y 4, Tels. M-7938, M-7939

Havana Central Railroad Co.

Servicio de trenes de viajeros

A regir desde el Viernes día 3 del actual, el servicio de viajeros en la División de Guanajay se regirá por el siguiente

ITINERARIO

ENTRE ESTACION CENTRAL Y LISA.—Trenes eléctricos CADA MEDIA HORA desde 5.00 A. M. hasta 9.00 P. M. De Lisa salen a las 5.35 A. M., 6.24 A. M., 7.02 A. M. y así a todas las horas 24 y 02 minutos hasta las 9.24 P. M.; después a las 10.24 P. M.

ENTRE ESTACION CENTRAL, HOYO COLORADO Y LUGARES INTERMEDIOS MAS ALLA DE LISA.—Trenes eléctricos CADA HORA desde 5.00 A. M. hasta 9.00 P. M. De Hoyo Colorado salen desde 5.58 A. M. hasta 9.58 P. M.

ENTRE HOYO COLORADO Y GUANAJAY.—Trenes de vapor que combinan con los trenes eléctricos que salen de Estación Central CADA DOS HORAS desde 7.00 A. M. hasta 9.00 P. M. regresando de Guanajay desde 7.05 A. M. hasta 9.05 P. M.

EN LA DIVISION GUINES

Desde el Sábado día 4 del actual, se restablecerá en su totalidad el Itinerario regular circulando trenes eléctricos entre Estación Central y Güines, CADA HORA desde 5.50 A. M. hasta 9.50 P. M. después a las 11.50 P. M. De Güines salen desde 4.50 A. M. hasta 9.50 P. M.

ENTRE GUINES Y PROVIDENCIA, circulan Gas-Cars que observarán el horario vigente de los trenes eléctricos para más allá de Güines.

D. M. MacRae,
ADMINISTRADOR GENERAL.
12142.—3d 4

CRONICA CATOLICA

ARCHIDIOCESIS DE SAN CRISTOBAL DE LA HABANA DECRETO ERIGIENDO UNA NUEVA PARROQUIA EN MIRAMAR, DE LA QUE SE NOMBRA PARROCO AL R. P. MOYNIHAN. O. S. A.—NOMBRAMIENTO DE PARROCO A FAVOR DEL PADRE BENIGNO DE SAN BUENAVENTURA, C. P. INDULGENCIA PLENARIA .— EL JUBILEO DEL AÑO SANTO

Decreto:—Por cuanto uno de los deberes que Nuestro Sagrado cargo Pastoral nos impone, es procurar que las almas a Nuestro cuidado y vigilancia pastoral encomendadas tengan las mayores facilidades para que puedan cumplir con sus deberes religiosos y de esa manera se santifiquen y puedan conseguir su eterna salvación juzgamos muy necesario la creación de una nueva parroquia que quedará ubicada en los Repartos de Miramar, Alturas de Almendares, La Sierra y Almendares, según el plano que nos ha sido presentado, a cuyo efecto y para estudiar los límites jurisdiccionales nombramos a una comisión y que por el señor Ingeniero de este Arzobispado se levantará el plano correspondiente para que en virtud de la información de la precitada Comisión se fijarán los límites de dicha Parroquia.

Por lo que he visto, el informe y plano presentados por la Comisión nombrada al efecto.

Visto los cánones 1.410, y el párrafo 1o. del 1.415; y lo dispuesto asimismo por el 1.416 del Código de Derecho Canónigo; oído al parecer del Ilustrísimo Cabildo de Nuestra Santa Metropolitana Iglesia Catedral y del señor Cura Párroco de Puentes Grandes, venimos en erigir y erigimos canónicamente le nueva Parroquia, seccionando una parte de la Parroquia de Puentes Grandes y aprobamos el plano levantado para la limitación de la referida nueva Parroquia por el Ingeniero de este Arzobispado señor Enrique Martínez en 19 de Octubre del corriente año, presentado por la susodicha Comisión, el cual obra en este expediente. A su vez disponemos y declaramos que los límites de la nueva Parroquia de referencia a la que damos por titular San Agustín en esta Nuestra Arquidiócesis, serán los siguientes. Entra el lindero por la desembocadura del río Almendares y sube contra la corriente de éste hasta un punto donde toma la avenida del río hasta llegar a la Calzada de Marianao, desde donde sube por el costado del Colegio Candler de protestantes y comprendiendo este Colegio para seguir por la Calle Font hasta la intercepción de éste con la prolongación de la Avenida del Consulado, y por esta Avenida hasta el mar y por el litoral hasta la desembocadura del río Almendares. Comuníquese al señor Cura Párroco de Puentes Grandes. Remítase un ejemplar de éste Nuestro Decreto Boletín de estas Provincias Eclesiásticas para su publicación en el mismo. Lo decretó y firma S. E. R. de que certifico:

Arzobispado de la Habana, noviembre 3 de 1926.

Manuel, Arzobispo de la Habana.—Por mandato de S. E. R. doctor **Alberto Méndez,** Arcediano Secretario.

INDULGENCIA PLENARIA EN LA FIESTA DE CRISTO REY

El Exmo. y Rvdmo. señor Arzobispo de San Cristóbal de la Habana y Administrador Apostólico de la diócesis de Pinar del Río elevó una súplica a la Santa Sede, para que todos los fieles en Jesús Nuestro Señor de la Arquidiócesis de la Habana y Diócesis de Pinar del Río pudieran ganar la Indulgencia plenaria en la fiesta de Jesucristo Rey Nuestro Señor, que, habiéndose confesado y Comulgado, visiten en ese día cualquiera iglesia u oratorio público o semipúblico de la Arquidiócesis de la Habana y Diócesis de Pinar del Río, rogando a Dios por la intención del Santo Padre.

Con fecha catorce de octubre del presente año la Sagrada Penitenciaría Apostólica concedió benignamente la Indulgencia plenaria, en las condiciones que fué suplicada, para siete años consecutivos, a los fieles de la arquidiócesis de la Habana y diócesis de Pinar del Río.

NOMBRAMIENTOS

El Excmo. y Rvdmo. señor Arzobispo arquidiocesano se ha servido nombrar Cura interino de la Iglesia parroquial de Bacuranao, encargado de la de Guanabó y Peñalver, al Presbítero Licenciado Luis Sans Hortoneda.

Cura interino de la Isla de Pinos, al Prebítero Licenciado Moisés Díez Galán.

Cura de la Parroquia de San Agustín de nueva creación en Reparto Miramar, al Reverendo padre Edward Moyniham, O. S. A.

Cura de la parroquia de San José, barrio de Arroyo Apolo, al Reverendo Padre Fr. Benigno de San Buenaventura, Pasionista.

Capellanes de coro de la S. M. Iglesia Catedral, a los Presbíteros señores Fermín Fraga y Evelio Díaz.

CONCESION DE LA SANTA SEDE

La Santa Sede a petición del Ecmo. señor Arzobispo de la Habana h concedido que puedan ganar el Jubileo los estudiantes de los Colegios de Religiosos haciendo las visitas mandadas en sus respectivos oratorios; y los miembros de las Asociaciones religiosas haciendo una visita en forma de porciúncula a la S. Y. Catedral Metropolitana.

Oportunamente se anunciará el día.—Doctor Alberto Méndez, Arcediano, Secretario.

DIA PARA GANAR EL JUBILEO DEL AÑO SANTO, CONFORME A LA ANTERIOR CONCESION

El Ecmo. y Revdmo. señor Arzobispo ha señalado el domingo 12 del actual, a las ocho de la mañana, para las mujeres. Y el domingo 19, a la misma hora para los hombres.

Los actos a que tienen que asistir son: Misa de Comunión general y Visita.

Es condición indispensable comulgar en la Catedral, el día que a cada grupo corresponde, o sea las mujeres el 12 y los hombres el 19.

En el Jubileo hay perdón general. Ahora les es facilísimo volver al seno de la Iglesia a los apartados, sea por heregía o excomunión.

Se oye clamar con frecuencia: "¡Ay si pudiera yo volver a los días de la infancia;"

Haz una sincera confesión, asiste el 12 o el 19 a la Catedral, según seas mujer u hombre, oye la Santa Misa, Comulga y practica la visita, y quedarás como si te acabaras de bautizar.

No queda en tu alma ni un solo pecado mortal, ni venial, ni reato de pena por los mortales cometidos, de tal forma que si ganando el Jubileo, te sobreviene la muerte, aunque hubieras sido el más malvado de los hombres, irías derechito al cielo. Y si después de ganar el Jubileo, vives como buen cristiano, nada te preocupe tu pasada vida de pecado, todo quedó borrado, absolutamente todo. Nada debes a la divina Justicia, todo te ha sido perdonado.

Si, quieres cristiano lector volver-te al estado de gracia santificante del Bautismo, ahora tienes facilísima ocasión, que no te se presenta hasta dentro de 25 años, en que se otorga el Año Santo.

Confesarse es facilísimo la víspera en las Parroquias y en los conventos de frailes, se atenderán a cualquier hora del día.

Haz presente al confesor, que la **Confesión** es para ganar el Jubileo a fin de que él pueda usar contigo de las amplísimas facultades que el Año Santo le Concede.

FEDERACION MARIANA DE LA ANUNCIATA

Accendiendo a los deseos manifestados por nuestro amadísimo Prelado ha trasladado el Jubileo, que tenía dispuesto para la tarde de ayer, rogándose muy encarecidamente a los congregantes, concuran el 19 a la Catedral, a las ocho a. m.

APOSTOLADO DE LA ORACION DEL TEMPLO DEL CORAZON DE JESUS.—SECCION DE CABALLEROS

Tenía dispuesto ganar el Jubileo el domingo 12 del actual. Por la misma razón que la Anunciata, lo traslada al 19, encareciendo la asistencia.

DESEOS VEHEMENTISIMOS DEL PRELADO DE LA ARCHIDIOCESIS, MONSEÑOR RUIZ

Son los deseos de Monseñor Ruiz, que acudan especialmente hombres esperando que los primeros en dar ejemplo, sean los de las Asociaciones religiosas o cívico-religiosas.

CABALLEROS DE COLON
Consejo de San Agustín No 1390, Habana, Cuba

Estimado Hermano:

Debiendo celebrarse de conformidad con nuestro ritual solemne sesión de funerales por nuestros hermanos difuntos, de acuerdo con la moción presentada y aprobada en junta general ordinaria, ha sido designado el día 7 de Diciembre (aniversario de la muerte del General Antonio Maceo y día de luto nacional) para la verificación de uno de nuestros más solemnes actos.

Con tal motivo, los que suscriben, invitan a usted, para que se sirva concurrir el expresado día 7 de Diciembre a las nueve P. M. al local del Consejo de San Agustín No. 1390, sito en Simón Bolívar No. 92, para dar con su presencia mayor realce a tan solemne acto, rindiendo con ello tributo de amor fraternal, al recuerdo de los Hermanos fallecidos, que con nosotros compartieron un día los santos deberes del Alma.

Los miembros de este Consejo, celebrarán el presente año la Comunión de Pascua de Navidad el domingo 19. Y teniendo en cuenta que ese día es el designado en la Archidiócesis para ganar el Jubileo del Año Santo, con una sola Visita en la Santa Metropolitana Iglesia Catedral, en esta cumpliremos con la expresada Comunión de Pasua.

Rogamos a los Hermanos la más estricta puntualidad a fin de enaltecer con nuestro ejemplo, a la Iglesia y a nuestra amada Orden.

Fraternalmente le abrazan, S. S. S. y Hnos.

Antonio ALEGRIA, Gran Caballero. Edward MONYHAN, Capellán

EL JUBILEO DEL AÑO SANTO EN LA CIUDAD DE MATANZAS

"El día 11, sábado, las confesiones comenzarán a las 8 p. m. y después del sermón de la noche se cantará solemnísima salve a toda orquesta con las que las Hijas de María inician las fiestas patronales en honor de la Purísima Concepción de María Inmaculada.

Domingo 12 de diciembre, a las 6 a. m. diversos grupos de peregrinos excitarán a los barrios de la ciudad para la **grandiosa manifestación del** Jubileo haciéndose las visitas de iglesia y, al llegar a a Catedral se cantará solemnísima misa de fiesta, sólo comparable con las majestuosas del Vaticano y, por fin, como broche de oro religioso cuajado de preciosas gemas de cristianas virtudes, la majestuosa, extrordinaria, magnificiente y devota procesión de la Inmaculada, a las 6 p. m. entre luces y flores como remate digno de las fiestas de Jesucristo Rey y homenaje la Raina y Señora del Universo, **María Madre de Dios.**

Para preparar dignamente al pueblo al Jubileo, se han venido celebrando Misiones en los barrios de la ciudad. Y el día 5 comenzó una general en la Santa Iglesia Catedral, con areglo al siguiente programa:

Diariamente, a las 7 de la mañana, misa en la que se explicará un punto doctrinal con la brevedad que requieren las circunstancias de la hora

A las 4 p. m. Catecismo para todos los niños de los distintos barrios ya misionados y a las 7 p. m. la Conferenciamoral".— Pbro. doctor Jenaro Suárez, Cura Párroco del Sagrario de la Catedral.

IGLESIA DE LAS ESCLAVAS DEL SAGRADO CORAZON DE JESUS LUYANO

El Jubileo Circular estará en la Iglesia de las Religiosas Esclavas del Sagrado Corazón de Jesús en Luyanó, desde el 6 al 12 del actual.

Todos los días a las 7 a. m., se expondrá al Santísimo Sacramento y a continuación se celebrará la Santa Misa. El miércoles, fiesta de la Inmaculada Concepción de María, el jueves y domingo habrá también Misa orminizada a las 8 y media de la mañana.

A las cuatro y media pasado meriano se rezará la estación al Santísimo y el Santo Rosario, terminándose con la Bendición Eucarística. El miércoles, jueves y domingo, ocupará la Sagrada Cátedra el M. I. señor licenciado Santiago G. Amigó, Protonotario Apostólico de Su Santidad.

El domingo será llevado procesionalmente el Santísimo Sacramento por el interior de la iglesia.

CONGREGACION DE HIJAS DE MARIA DEL TEMPLO DEL CORAZON DE JESUS

Programa de la Fiesta a la Inmaculada Concepción.

Día 7.—Tarde.—A las 3, exposición, Santo Rosario, Letanías cantadas, breve alocución, Salve, bendición con el Santísimo. Himno final.

Día 8.—A las siete y media, a. m., Misa de Comunión general. A las 8 y tres cuartos, Misa solemne. Panegírico de la Inmaculada. A las ocho de la noche, solemne procesión de la Inmaculada por el interior del templo.

SOLEMNE FIESTA A LA VIRGEN DE LA CARIDAD EN EL TEMPLO DE LA MERCED

Día 8.—Misa de Comunión general, en la que oficiará el M. R. P. Visitador de los Padres Paules.

A las 9 a. m., bendición del estandarte de la Asociación por el Ilustrísimo y Reverendísimo señor Obispo, doctor Carlos de Jesús Mejía.

Actuarán como padrinos en a bendición, el doctor Miguel Mariano Gómez, Alcalde electo de la Habana y su señora esposa Serafina Diago de Gómez, quienes obsequian a la Asociación con tan hermoso estandarte.

Terminada la bendición, solemne Misa a toda orquesta.

Predicará el P. Angel Tobar C. M., Director de la Asociación.

IGLESIA DEL SANTO ANGEL

La Asociación de Nuestra Señora de la Caridad del templo del Santo Angel, traslada la función mensual para el 9 del actual.

EN HONOR A NUESTRA SEÑORA DE LORETO

El 10 del actual a las 9 a m., solemne función a Nuestra Señora de Loreto en la Santa Metropolitana Iglesia Catedral.

Se invita a los devotos y fieles.

DIA FESTIVO

El miércoles 8 del actual es fiesta de precepto por ser la Inmaculada Concepción de la Augusta Madre de Dios.

Hay la misma obligación de oir Misa y abstenerse de trabajar, al igual que los domingos, y se celebran las mismas misas que en este día.

Es una de las más grandes fiestas de la cristiandad.

Todos cuantos se precien de hijos de María, deben obsequiarla especialmente con la Santa Comunión, ofreciéndole su mismo divino Hijo, por quien Ella es Inmaculada y bendita entre todas las mujeres.

CULTO CATOLICO PARA HOY

El Jubileo Circular en las Esclavas del Corazón de Jesús—Luyanó.

En San Nicolás, solemne función al Patrono.

En San Francisco y Santo Angel, novena a la Inmaculada.

En el templo del Corazón de Jesús Triduo a la Inmaculada.

En los demás templos, las Misas rezadas y cantadas de costumbre.

CULTO CATOLICO PARA MAÑANA

Solemnes cultos a San Antonio de Padua, por ser e Primer martes de mes.

En los demás templos al mismo Santo, Misa cantada.

En el Angel celebra los cultos mensuales la Asociación de San Cayetano.

UN CATOLICO.

Enfermedades de la Piel

Los que han estado sufriendo durante años de afecciones o irritaciones de la piel, obstinadas y molestas, consiguen alivio casi al instante por medio del uso del Ungüento Cadum. Alivia inmediatamente la picazón y escozor y empieza a cicatrizar la piel inflamada o irritada después de la primera aplicación. Ha demostrado ser un gran alivio para millares de personas que durante largo tiempo han estado sufriendo de eczema, acné (barros), granos, forúnculos, úlceras, erupciones, urticaria, ronchas, almorranas, comezón, sarna, postemillas, escaldadura, sarpullido, costras, así como en heridas, arañazos, cortaduras, lastimaduras, magulladuras.

SARNA

RASQUIÑA

Se cura cómodamente en dies minutos, sin baño con el

SULFURETO CABALLERO

De ventas en Habana: Gran Droguería Sarrá y en todas las Farmacias de la Isla.

Venza la

ANEMIA

científicamente con elementos nutritivos ricos en vitaminas que den a la sangre la fuerza y alimento que le hace falta

Tome

Emulsión de Scott

DE INSTRUCCION PUBLICA

PETICION DE ENCERES

El doctor Carlos Valdés Miranda, inspector del Distrito de Bejucal visitó ayer al señor Subsecretario de Instrucción Pública para pedirle envíe al Centro escolar de Batabanó, nuevos pizarrones y libros de texto los cuales carecen absolutamente.

RECIBIMIENTO A MARTINEZ ORTIZ

El doctor Guillermo Fernández Mascaró fué ayer tarde al muelle del Arsenal a recibir al doctor Rafael Martínez Ortiz, cumpliendo una orden del señor Presidente.

NUEVOS TITULOS

Por tener certificado vigente, de grado se ha expedido el título de Maestro de Instrucción Primaria, a las personas siguientes:

Angeles Fuentes Mas, de Santiago de Cuba; Inés Curbelo Leyva, de Holguín; Aminta Dellundé Báez, de Jiguaní; Elisa Báez Ramos, de Morón, Rita García Sardiña, del Roque; Francisco Bautista Rodríguez, de Artemisa y Julio Víctor Augusto Armenteros y Fernández de Viñales.

A estos títulos corresponden los números comprendidos del 1021 al 2027.

ESCUELAS PRIVADAS APROBADAS

Han sido autorizadas las siguientes escuelas privadas :

Colegio Champagnat, calle de Holguín, esquina a Colón, Cienfuegos, dirigida por Bernardo F. Esles Bringas, natural de Santander, España; Alumnos: 950, de ellos 150 a pupilaje. Auxiliares: Ludovico Faure Testud, natural de Ardeche, Francia; Juan Campo Mendívil, Deogracias Fernández Caballero, Eusebio Alvarez González y José García del Barrio, de España; Manuel J. Torres Benítez, Jesús Sánchez Cobián y Darío Corona Madero, de México; Darío Díaz Andérez, Eusebio Antón Lozano, Marcelino Oveja Oveja y Pedro Carbó Carbonell, de España. Autorización número 47.

"Nuestra Señora de Lourdes", calle de Santa Cruz, esquina a Hourruitiner, Cienfuegos, dirigida por Enriqueta Valdespino Heredia, natural de la Habana. Alumnas: 120, de ellas 25 a pupilaje. Auxiliares: Petra Alonso Cortegana, Angela Olariaga Olano, Francisca Oñate Esquivel, Sabina Apastegui Learte y Josefina Furriel y Bilbao, naturales de España. Autorización número 48.

"PIEL" BLANCA FRESCA
TALCOS-SARRÁ
BORATINADO. ANTISÉPTICOS.
NEBULOSO- PERFUMADOS.
BORISTEAR
BUENAS FARMACIAS

¡la novia...

¡QUÉ hondas emociones las de aquel día! ¡Qué mezcla de dicha y tristeza la de todos. Y luego la iglesia perfumada, y la casa llena de gente, y la música, y las copas de champaña que iban y venían...

Y a lo mejor, "¡la novia" con un dolor de cabeza, un malestar y una nerviosidad horribles! ¿Qué hacer, Dios Santo? Muy sencillo: dos tabletas de

CAFIASPIRINA

cinco minutos de reposo . . . y estuvo aliviada.

Por eso "papá," cuando en casa va a celebrarse una fiesta, lo primero que tiene listo es un tubo de *Cañaspirina.*

Ideal para los dolores de cabeza causados por emociones violentas; los de muelas y oído; las neuralgias; los excesos alcohólicos; las trasnochadas, etc., No afecta el corazón ni los riñones.

BAYER

¡No reciba tabletas sueltas! Pida el tubo de 20 tabletas, o el SOBRECITO "CAFIASPIRINA" de una.

Afeítese Bien Sin Irritar la Piel

LA CREMA de Afeitar Williams produce espuma espesa y constantemente húmeda que ablanda la raiz de la barba más áspera y permite darse una buena afeitada sin causar irritación en la piel. Deja la piel suave y llena de lozanía.

La tapa imperdible que tiene cada tubo de Crema de Afeitar Williams es una comodidad.

Después de afeitarse use la Loción Aqua Velva de Williams.

Representantes:
CELESTINO FERNÁNDEZ & HIJOS
Gonzalo de Quesada 63 y 65, Habana

Williams

28

Semi Porcelana Inglesa
Blanca Labrada, 51 piezas .... $ 6.98

Porcelana Genuina
Juegos de 25 piezas .... $ 7.48

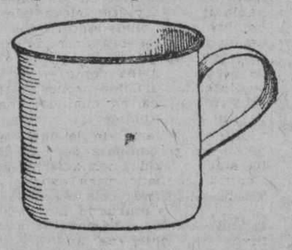

Jarros de Esmalte
9 Centímetros .10 c/u
12 Centímetros .20 c/u

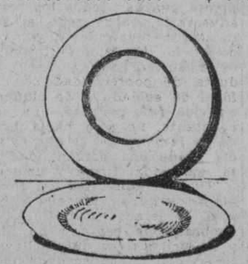

Platos
Sencillos .05 c/u
Hondos y Llanos

¡¡Casi Regalados!!

Así dice toda persona que ha visto la

CRISTALERIA,
LOZA y
UTENSILIOS DE COCINA,

que estamos ofreciendo a precios que son en realidad menos de lo que cuesta el importarlos, pero

NECESITAMOS ESPACIO

para Nueva Mercancía.

Le invitamos a visitar nuestra exposición en el Segundo Piso.

CASA HARRIS

Pte. ZAYAS 106, (Antes O'Reilly)

M.E.C.D. 2016

ASPECTOS DE LA VIDA DEL GENERAL ANTONIO MACEO Y GRAJALES

SUGESTIONES A LOS MAESTROS, POR EL DOCTOR RAMIRO GUERRA, A PROPOSITO DEL 30º ANIVERSARIO DE LA MUERTE DEL CAUDILLO

El doctor Ramiro Guerra, Superintendente General de Escuelas de Cuba, ha dirigido al señor Secretario de Instrucción Pública un boletín—marcado con el número nueve—con objeto de dar a los maestros algunas sugestiones, especialmente en aquellos aspectos de la personalidad del General Maceo, que siendo quizás a los que menos atención se presta, constituyen una gran enseñanza y tienen un profundo valor para la escuela elemental.

He aquí el texto del citado boletín:

"Los principales datos biográficos del Lugarteniente del Ejército Libertador, general Antonio Maceo y Grajales, pueden resumirse en unas pocas líneas, a pesar de que los hechos gloriosos de su vida llenan los veinte y ocho años más brillantes de la historia revolucionaria de Cuba.

"El héroe cubano nació en Santiago de Cuba el 14 de julio de 1845, en una humilde casa de la calle de Providencia, que hoy lleva el nombre del egregio caudillo. Fueron sus padres Marcos Maceo y María Grajales, oriundo el primero de Venezuela.

"En su niñez recibió una instrucción elemental y en su juventud se ocupó en recios trabajos de campo. Al estallar la Revolución de Yara, el 10 de octubre de 1868, Antonio Maceo, que acababa de casarse con María Cabrales, residía con sus padres en la finca "Majaguabo", junto con sus seis hermanos.

"Marcos Maceo, iniciado por un abogado de apellido Asencio, padrino de pila de nuestro héroe, en la conspiración que culminó en el grito de "La Demajagua", llegó a su casa procedente de Santiago de Cuba en la noche del 9 de octubre. Informó a su esposa de los graves acontecimientos que se aproximaban, y, reuniendo a sus siete hijos, resolvieron todos lanzarse a la lucha por la independencia de Cuba. El 12 de octubre se incorporaron a las fuerzas revolucionarias mandadas por Donato Mármol, en la finca Santa Teresa, a orillas del Cautillo, sentando plaza de soldado el futuro Lugarteniente.

"Su audacia y su insuperable valor le hicieron distinguirse desde los primeros combates y ascender rapidamente. "Sus conocimientos militares los aprendió—dice el General Miró, su jefe de Estado Mayor en la Guerra de la Independencia—en el campo de los ensayos peligrosos: delante del enemigo, disciplinado y acometedor. Sirviendo a las órdenes de Máximo Gómez y de Calixto García, batalló y se distinguió en todas las reñidas acciones de la campaña de Oriente y Camagüey, desde 1868 a 1876; y por sus méritos, su osadía, su tenacidad e inteligencia, subió del puesto más humilde al más encumbrado: de recluta a general y a caudillo de la gente brava". Fiel al cumplimiento de sus deberes, y respetuoso de las leyes de la Revolución y de la disciplina militar, cuando el General Vicente García se pronunció contra el Gobierno revolucionario en las "Lagunas de Varona", el 11 de mayo de 1877, Maceo, con mando propio en Oriente, se negó a secundarle, a pesar de las insistentes demandas de dicho jefe, vivamente interesado en atraerlo a su partido, y cuando el 10 de febrero de 1878, el "Comité del Centro" concertó con el General en Jefe del Ejército Español, don Arsenio Martínez Campos, el "Pacto del Zanjón", Maceo lanzó contra dicho convenio la famosa protesta de Baraguá y continuó la lucha, hasta que el 9 de mayo salió de Cuba en busca de recursos para continuar la guerra. No tuvo éxito en su empeño porque las emigraciones estaban desalentadas y exhaustas, y sus fuerzas se acogieron a las condiciones estipuladas en el "Pacto" algún tiempo después.

"En 1883 y 1884, emigrado en la América Central, trató en unión del General Máximo Gómez, de promover un movimiento revolucionario en Cuba, y en 1890, invitado por el Capitán General de la Isla, don Manuel Salamanca, que deseaba atraérselo, estuvo en esta, visitando a la Habana y Santiago de Cuba, su ciudad natal. Muerto repentinamente el General Salamanca antes de entrevistarse con Maceo, su sucesor, el General Chinchilla, hizo salir inmediatamente del país al bravo caudillo.

"Constituido el Partido Revolucionario Cubano por Martí, en 1892, Maceo se puso a las órdenes de éste y del General Máximo Gómez, y al estallar la revolución, el 24 de febrero de 1895, partió sin demora para Cuba con varios compañeros a bordo de la goleta "Honor", desembarcando en "Duaba", cerca de Baracoa, el 31 de marzo de 1895, para entrar en combate con las fuerzas contrarias pocas horas después.

"Desde que el General Maceo logró llegar varios días más tarde a la jurisdicción de Guantánamo y asumir el mando de las fuerzas revolucionarias de dicha zona, la guerra tomó un impulso extraordinario, librándose en el transcurso de pocos meses los famosos combates de Jobito, Peralejos y Sao del Indio. Iniciada la Invasión a Occidente, el nombre de Maceo va unido al de todos los combates de aquella marcha triunfal que se libran en los límites de Oriente y Camagüey, en las Villas, Matanzas, Habana y Pinar del Río.

"Su campaña en la última de las citadas provincias, durante el año de 1896, combatido por más de 40 mil hombres escogidos de un ejército aguerrido y valeroso, mandados por los más experimentados generales de éste, no tiene paralelo en ninguna de las guerras de independencia de América, por lo fiero y enconado de la lucha. Después de resistir y burlar en el Rubí el tercero de tres grandes asaltos combinados contra él en varios meses, con miles de soldados veteranos de las tres armas, por el General Weyler, el guerrero cubano cruzó la trocha de Mariel a Majana, atravesando la boca del puerto, para caer de cara al adversario en el combte de la finca San Pedro, cerca de Punta Brava, el 7 de diciembrge de 1896, de dos heridas de bala, que completaron el número de 26 que recibiera luchando por la libertad de Cuba!"

"En esta heroica vida consagrada a combatir sin tregua por la independencia de su patria, no hay que admirar solamente, sin embargo, el valor estupendo del caudillo, llamado con justicia el Ajax cubano. Maceo tuvo excelsas cualidades y virtudes militares, pero, al propio tiempo, poseyó otras de inestimable valor en la paz, las cuales, a pesar de su extraordinario mérito, han quedado un tanto obscurecidas y relegadas a segundo término por el brillo de su gloria de soldado. Los maestros de Cuba cumplirán un deber profesional y patriótico al llamar sobre ellas la atención de sus discípulos, porque son de fundamental importancia en la formación del carácter del hombre y del ciudadano.

"Fué, en primer lugar, Antonio Maceo, un hombre en quien siempre se mantuvo vivo, fuerte y tenaz el constante deseo de mejorarse. Estudió y leyó toda su vida, aun en medio de la inquietud de los campamentos y agobiado por la fatiga de las largas marchas, ansioso de ampliar y profundizar el círculo de sus ideas y de satisfacer las necesidades de su robusta inteligencia natural, recia y vigorosa como su voluntad. Quiso, celoso de su dignidad personal y sin duda bien penetrado del lugar preeminente que su nombre habría de ocupar en las páginas de la historia de nuestras guerras libertadoras, hallarse en condiciones de afrontar con autoridad y juicio propios, los problemas militares y sociales más arduos y difíciles, demostrando en el cultivo de su personalidad el mismo indomable tesón que en sus largas campañas. A pesar de lo incompleto de la instrucción que recibiera de niño, de lo impetuoso de su valor y de haber pasado la mayor parte de su vida en los campamentos, era muy afable y cortés, de maneras urbanas y caballeroso porte, sin asomos de rudeza, altanería o afectación. Usaba siempre, aun en el fragor de los más recios combates, un lenguaje decoroso, y se manifestaba dueño de sí mismo, sin dejarse dominar por la cólera ni por la fogosidad de su temperamento. No fumaba ni bebía, y supo invariablemente guardar todos los respetos al adversario, sobre todo si éste demostraba hidalguía y valor. Cuidó, con firme y vigilante tesón, de modelar su carácter y regir su conducta de conformidad con un alto ideal de soldado y de ciudadano. Y su vida fué, por eso, una ascensión constante, no sólo hacia la cumbre de la fama y de la gloria, sino hacia la de una personalidad completa, cultivada, firme y armoniosa.

"Otras dominantes del carácter de Maceo son: su respeto a las leyes y a la jerarquía militares, su inquebrantable espíritu de disciplina, y la viril altivez que le lleva a sostener, con no superada firmeza, que el pueblo cubano debe bastarse a sí mismo, confiar en sus propias fuerzas y virtudes, y fiar la conquista y la afirmación de su independencia a su propio coraje y a su libérrima decisión de vivir libre y soberano, dueño de sus propios destinos. Con Maceo nunca pudo contarse para pronunciamientos, desacatos ni rebeldías contra los poderes revolucionarios ni contra los altos jefes de la Revolución. El, que podía y sabía mandar, supo siempre ser respetuoso con las leyes legítimamente establecidas por los gobiernos de Cuba libre, y obedecer como un militar pundonoroso, fiel a la consigna, las órdenes superiores, lo mismo en los primeros pasos de su carrera, que cuando en el alto cargo de Lugarteniente no tenía sobre sí más autoridad que la del Generalísimo Máximo Gómez.

"El General Maceo, pues, no sólo debe suscitar la admiración de los escolares cubanos como campeón gloriosísimo de nuestras libertades, sino como ejemplo vivo del self-made-man, según se dice en los países de habla inglesa, y tipo elevadísimo de hombre y de ciudadano. Cuba puede manifestarse orgullosa de su héroe epónimo, pues la personalidad de Maceo, forjada como en una sola pieza de durísimo bronce, es fuerte y magnífica en cualquier aspecto que se le analice.

"El aniversario de la muerte del héroe en el combate de San Pedro ha sido escogido, con acierto, por el Congreso cubano, para evocar y reverenciar la memoria de todos los patriotas que murieron luchando por la Independencia nacional. Su caída tuvo el carácter de una heroica y gloriosa inmolación, engrandecida y magnificada por el sacrificio de su ayudante Francisco Gómez Toro, que representa el ímpetu generoso de la juventud cubana corriendo a la muerte en alas de la admiración al Jefe amado, y de la devoción a la disciplina y al deber.

"He ahí por qué la rememoración del 7 de diciembre de 1896 no debe sumirnos en un dolor acerbo y sombrío pensando en las cruentas y trágicas amarguras de ayer. El sacrificio de los héroes debe ser una fuente viva de inspiración patriótica, en la cual el corazón estremecido del cubano recobre el vigor marchito por las pequeñeces y las durezas de la vida, y la inteligencia, abierta a las profundas enseñanzas que encierra la historia de nuestras luchas por la independencia, descubra el camino que conduce las sociedades a la cumbre de la grandeza, la libertad y el honor.

"Enseñemos, pues, a nuestros discípulos que si bien es cierto que Maceo cayó en Punta Brava gloriosamente, cual correspondía a su fama, a su patriotismo y su indomable valor, la energía todopoderosa que movía su brazo y alentaba en su corazón no ha muerto y prosigue su obra. Esa energía es la misma que hoy impulsa a la patria por sendas dichosas de vindicación y de honor, regida por la firme voluntad de un soldado de la Revolución: la misma que fecunda los campos de la República de San Antonio a Maisí, con la ruda labor de sus hijos: la misma que brilla en el fondo de las pupilas de nuestros escolares al oir contar los heroísmos, las proezas y los sacrificios de ayer: el ímpetu noble, generoso y bravío de un pueblo digno y libre, capaz en los terribles momentos de la guerra de todas las abnegaciones y los heroísmos, y capaz también en las horas tranquilas de la paz, de disciplina, de cooperación, de alegría y de trabajo.

"La vida de Maceo es de una unidad y una belleza ejemplares, y las hermosas lecciones de Historia cubana y de Cívica que pueden desarrollarse tomando por base episodios bien escogidos de la misma, serán en todo tiempo, sin duda alguna, de las más efectivas y provechosas para la formación cívica y moral de la niñez que concurre a nuestras aulas.

"Nuestro Magisterio se halla siempre animado de un gran fervor patriótico, dispuesto a cumplir a conciencia su deber sin necesidad de frecuentes excitaciones ni requerimientos. No obstante, esta Superintendencia General no vacila en estimularlos a que aprovechen las clases de Cívica y de Historia de esta primera quincena de diciembre para hacerles admirar las cualidades ejemplares del gran caudillo que cayó en Punta Brava, sin que al hacerles esta indicación les mueva el propósito de suplir omisiones u olvidos, sino el deseo de cooperar con los compañeros que trabajan en las aulas, en la noble tarea de formar a las generaciones futuras en el amor a la patria y la admiración entusiástica a las cualidades nobles y viriles que más realzan y dignifican el carácter y la condición de la personalidad humana."

VEA NUESTROS MODELOS

Para vestir elegante es necesario, Señora, que vea usted nuestros modelos, muy lindos, para calle y fiestas.

Siempre ofrece la última novedad.

"TRIANON"

Kaso negro con adornos de piedras

Hnos. ALVAREZ

Neptuno y San Nicolás

Teléfono A-7004

1d 6

Para su Eterna Majestad la Mujer Bellos bustos reconstituidos con la legítimas e inimitables PILDORAS ORIENTALES. Maravillosas por sus buenos resultados. Pida folleto gratis a Dep. P. Orientales. Apartado 1244. Habana. - Venta en Boticas.

LA MODA DE ESTE VERANO?

La bella Rahna, la célebre danzarina, nos contesta:

« Mas que nunca, cabellos cortos, brazos desnudos, faldas cortas y medias transparentes, que necesitan una piel blanca, una nuca impecable, sin vello ni pelos desagradables y que afean tanto; por consiguiente, obligacion, para toda mujer elegante, de « takyzarse ». Para ello, aplíquese un poco de TAKY, esta crema perfumada, *tal como sale del tubo*, dejándola extendida de 3 a 5 minutos, transcurridos los cuales pásese un poco de agua, y quedará usted maravillada al ver que todos los pelos han desaparecido, dejando la piel blanca y lisa.

« Miles de mujeres acuden al TAKY todos los días, y se despiden para siempre de la peligrosa navaja, que ocasiona escoriaciones y la reproducción del vello tan duro y con tanta rapidez, asi como de los depilatorios complicados y malolientes. El TAKY, económico, inofensivo, no se seca en el tubo, y disuelve el vello que acaba por desaparecer. Es un descubrimiento maravilloso. Haga usted hoy mismo una prueba; no querrá emplear otra cosa. »

Rahna

de l'Opéra-Comique.

Desconfiad de las imitaciones que a veces resultan, cuanto más caras, tanto más nocivas para la piel. Exigir el TAKY, producto patentado en Francia.

NOTA: El "TAKY", se halla en las casas que venden Perfumería, al precio de $0.75 el tubo.

Agente en Cuba: A. Marín, Habana Teléfono F-2965.

"Mum" is the word!

¡(Mum es lo que hace falta)!

LO MEJOR QUE PUEDE TENER UNA MUCHACHA

Una muchacha nunca será popular a menos que atienda con todo cuidado a su pulcritud. Es lo mejor que puede tener una muchacha. Y nadie se atreverá a decírselo si ella la descuida.

MUM es la elegante crema que quita el olor desagradable del sudor.

En todas las droguerías o directamente de:

MCKESSON & ROBBINS,

AGENTES DE EXPORTACION

NUEVA YORK, E. U. de A.

LA EXPOSICION BALLY DE FANTASIAS INVERNALES DE PARIS, VIENA Y NEW YORK

Acabamos de recibir las nuevas creaciones para noche de este gran diseñador de calzado de Luxe.

Rasos de colores con bordados y estampados; piel oro y plata, brocados metálicos. No exhibimos en las vidrieras estos modelos. Pase a verlos en el interior de nuestra tienda.

PELETERIA DE LUXE

LA GRANADA

OBISPO Y CUBA MERCADAL Y Cº HABANA

PEREGRINACION ESCOLAR EN EL MARIEL

MARIEL, diciembre 4.—DIARIO DE LA MARINA.—Habana.—Hoy a las tres de la tarde efectuóse por las alumnas de las aulas urbanas una peregrinación al mausoleo de Maceo que señala el paso de la Trocha. Marcharon también un piquete de la Policía; quince números de la Guardia Rural al mando del oficial Araoz; veteranos de la Independencia; una legión de quinientos niños del pueblo acudió también a la peregrinación. Se recitaron poesías alusivas al acto y pronunciaron discursos los señores Vega, Fernández y doctor Cruz. Asistió al acto la superintendente inspectora del distrito, señorita Aguilar. Los maestros fueron muy felicitados.—Fernández Valdés, corresponsal.

EL PUEBLO DE PILOTOS ESTA MAL ALUMBRADO

PILOTOS, diciembre 3.—DIARIO DE LA MARINA.—Habana.—La Compañía Hidro Eléctrica sigue ensayando en este pueblo con las doce luces que tiene nuestro parque. Hace ya meses que no alumbra más que una luz y lo mismo ocurre con nuestras calles, que tienen un deficiente alumbrado, estando más de la mitad de bombillos sin alumbrado.—El corresponsal.

LEGITIMA EVIAN = CACHAT

LA MAS EFICAZ AGUA DE REGIMEN

AL POR MAYOR

DROGUERIA "SARRA"

HABANERAS

Viene de la página CINCO

MARIA TUBAU

SU REAPARICION EN EL PRINCIPAL

Arte y gracia.

Belleza y simpatía.

Todo eso, y mucho más que todo eso, es María Tubau.

Ganada se tiene desde hace tiempo la voluntad de los espectadores habaneros.

Son muchos a admirarla.

Muchos a enaltecerla.

A su regreso a esta sociedad sólo halla satisfacciones y halagos por parte de amigos incontables que han acudido a saludarla.

María Tubau, que es artista pagada de todos los secretos de la elegancia, trae un equipo de toilettes verdaderamente fastuoso.

Trajes de l'hillippe et Gaston... De Vionet y Chantell.

Su repertorio lo ha enriquecido, a su vez, con las últimas creaciones.

Será hoy su reaparición.

En el Principal.

Se presenta encarnando la Isabel de A campo traviesa, comedia en tres actos, original de Felipe Sassone.

Las tardes aristocráticas de María Tubau, suspendidas el miércoles en gracia a la festividad de la Purísima Concepción, se iniciarán el jueves.

Función extraordinaria hoy.

Fuera de abono.

(CONTINUA EN LA PAGINA 9)

"EL SIGLO"

MUEBLES DE ARTE

Novedades en Lámparas y objetos para regalos

Visítenos e impóngase de nuestros bajos precios

O'REILLY Y HABANA

Teléfono A-6135.

LA TUBAU EN LA HABANA

En el trasatlántico "Lafayette" llegó ayer procedente de París la insigne artista María Tubau ídolo de la "elite" habanera.

Ocupa un lujoso apartamento en el Hotel SAN CARLOS que ordenó reservar por cable a su salida de Europa

Su debut está fijado para esta noche en el Principal de la Comedia.

P. 679—1 d.—4 dic.

PARA CABALLEROS

En remesas recibidas últimamente nos han llegado infinidad de preciosos artículos, que siempre serán apreciados por el caballero elegante, de buen gusto. Estuches de viaje, juegos para tocador, bastones, mueblecitos elegantísimos, en estilo Inglés, con servicio para licor, ceniceros de pie y de sobremesa, cajas para tabacos, portalibros, carpetas, boquillas, cigarreras, alfileres y presillas para corbata, yugos, botonaduras, relojes, leontinas, leopoldinas... Todo en variedad inigualable.

La Casa Quintana

LA CASA DE LOS REGALOS

No había espacio suficiente para el anuncio de LA CASA GRANDE en este su lugar de costumbre. Contiene tal multitud de notas respecto al día extraordinario de LOS LUNES DE LA CASA GRANDE, que hoy ofrece la popularísima tienda de Galiano y San Rafael, con el doble motivo de inaugurar parcialmente su nueva casa y de celebrar el segundo aniversario de sus famosos LUNES, notas todas del más alto interés, que fué preciso destinarle una página entera.

Recomendamos a nuestros lectores que vean esta página, que es la número 4, en la seguridad de que esta recomendación ha de ser muy agradecida.

EL ADIOS DE SCHUBERT

Ultima producción del insigne novelista

VICENTE BLASCO IBAÑEZ

Esta nueva obra, sentimental y poética, pletórica de emociones artísticas, y de inspiradores pensamientos, recuerda los tiempos mejores de Blasco Ibáñez, en los que produjo sus obras más notables. Precio del ejemplar a la rústica.. . . . $1.00

ULTIMAS NOVEDADES

ORTNER (Dr. Norberto). SINTOMATOLOGIA CLINICA DE LAS ENFERMEDADES INTERNAS. TOMO I. SEGUNDA PARTE. Trata de los dolores del cuerpo, excepto del abdómen. Con este tomo queda completa esta obra notable que es lo más completo en esta materia. Precio de este tomo en 4o. mayor encuadernado en tela. $7.00

Precio de la obra completa, que consta de cuatro tomos. . $27.00

DUFOURT (FELIPE).—ENFERMEDADES INFECCIOSAS. Intoxicaciones, vacunas y sueros. (Bib. "La práctica médica"). 1 tomo en 8o. en cartón. . . . $2.00

NAVARRE (FELIPE) EL LABORATORIO EN LA PRACTICA DIARIA. 1 tomo en 8o. en cartón. $1.20

CRANWELL (RICARDO E.) LAS LEGISLACIONES SEGUN EL JURISCONSULTO GAYO. Una síntesis de la historia del derecho. 1 tomo en 4o. mayor a la rústica. $2.50

FUCHS (E).—CUESTIONES OFTALMOLOGICAS (Cinco lecciones dadas en la Facultad de Medicina de Madrid). Madrid. 1 tomo en 4o. a la rústica. . $0.80

LOZANO (DR. R.)—PATOLOGIA QUIRURGICA. TOMO III.—Afecciones. 1 tomo en 4o. a la rústica. $3.50

VIDAL (MANUEL.—EL PORTICO DE LA GLORIA DE LA CATEDRAL DE SANTIAGO.—Explicación arqueológica y doctrinal de las bellezas que encierran. Edición ilustrada con 40 hermosísimas fotografías. Precio del texto y Atlas, a la rústica. $3.60

CURY (DR. RAUL).—ELEMENTOS DE FARMACIA PRACTICA Y FARMACOLOGIA. Una obra nueva que responde al Programa de la Universidad de Buenos Aires. 1 tomo en 4o. encuadernado. $5.00

BERUETE Y MORET (A. DE) —HISTORIA DE LA PINTURA ESPAÑOLA EN EL SIGLO XIX. Elementos nacionales y extranjeros que han intervenido en ella. Hermosísima edición que contiene las copias más notables de cuadros existentes en los museos y en las colecciones particulares. Las ilustraciones son en negro, sepia, verde y en cromotipia. Precio del ejemplar encuadernado. $13.50

DON QUIJOTE DE LA MANCHA, en EPISODIOS. Riquísima edición, con más de ciento cuarenta láminas de gran tamaño, copia de los dibujos del eminente artista GUSTAVO DORE. Esta edición es especial para los jóvenes y para los bibliófilos. Precio de los dos tomos de que consta la obra, encuadernados. $4.00

VILLALON (DR. ARTURO). —FRATERNIDAD O EL SENDERO DE SALVACION. Bellísima exposición de las bases en que descansa la fraternidad humana y demostración de que por sí sola basta para reformar las costumbres de los hombres. 1 tomo en 8o, a la rústica. $0.40

GIDE (CARLOS) y RIST (C.)—HISTORIA DE LAS DOCTRINAS ECONOMICAS DESDE LOS FISIOCRATAS HASTA NUESTROS DIAS. 1 tomo en 4o. encuadernado en pasta española. $4.50

RIONEGRO (F. FROILAN). —RELACIONES DE LAS MISIONES DE LOS PP. CAPUCHINOS EN LAS PROVINCIAS ESPAÑOLAS ANTIGUAS, HOY REPUBLICA DE VENEZUELA. Magnífica colección de documentos inéditos de gran valor histórico. Sevilla. 2 tomos en 4o. a la rústica. $5.00

LIBRERIA "CERVANTES" DE R. VELOSO Y CIA.

Avenida de Italia 62. —Apartado 1115.—Teléfono A-4958.—Habana.

UNA ACLARACION

LA TUCOCAINA

En nuestra edición de ayer y en relación con la noticia del Supervisor de Drogas y Alimentos sobre la tucocaína, publicamos un suelto que tenía por epígrafe UNA DROGA NOCIVA. título que no responde al texto, toda vez que la tucocaína, según nos manifestó el Sr. Badía que vino a visitarnos con tal motivo, no ha sido declarada todavía como droga nociva.

"LA YARDA"

Belascoaín 73 esquina a San Rafael. Teléfono U-2007.

SEÑORA: permítanos contestarle por medio del anuncio. Al igual que usted, nos dicen todas las clientas que vamos sumando de día en día.

"ES LASTIMA QUE USTEDES ANUNCIEN POCO"

Efectivamente, tiene razón; pero nos satisface más, que ustedes sean las que nos recomienden.

Hoy ofrecemos un variado surtido en géneros de LANA, SEDA Y ALGODON, para la presente estación, a precios inconcebibles.

Las últimas novedades y los últimos estilos podrá adquirir casi a mitad de precio.

No olvide que comprando en "La Yarda" obtiene ventaja en la medida y en el precio.

"LA YARDA"

Belascoaín 73 esquina a San Rafael. Teléfono U-2007.

SEDAS

PAÑO DE LANA BELGA, 1.1/2 YARDAS DE ANCHO, $2.80

TERCIOPELO CHIFFON FRANCES, a $4.50
SARGA DE LANA . . . . . „0.90
ASTRAKAN, color entero, el MEJOR a . . . . . „4.50
CREPE MARROQUI . . . . . „4.00
CREPE MONGOL . . . . . „3.50
CREPE FLAT SUPERIOR . . . . . „2.75
CREPE FLAT FRANCES . . . . . „2.50
CREPE FLAT DOBLE, todos colores . . . . . „2.00
CANTON SATINADO FRANCES . . . . . „4.00
CANTON SATINADO . . . . . „2.80
TELA FAYA SEDA Y LANA . . . . . „3.50
SATIN CREPE FRANCES . . . . . „3.25
CHARME, muy fino . . . . . „2.25
CREPE CANTON . . . . . „1.80
TAFETAN FAYA . . . . . „1.70
BURATO DOBLE . . . . . „1.50
BURATO de segunda . . . . . „0.90
TELA ESPEJO francesa, blanca, ... „1.80
TELA ESPEJO SUPERIOR . . . . . „1.00
MEDIAS TODO SEDA "ALLEN-A" . . . . . „2.50
MEDIAS DE SEDA "ALLEN-A" . . . . . „1.75

SE MIDE POR YARDAS

LA CASA DE LAS SEDAS

San Miguel 21, entre Industria y Amistad. Tel. M-9261

SERVIMOS PEDIDOS AL INTERIOR.

11444 1d-15

Cómo hacer un placer de las tareas domésticas

La plancha eléctrica, el hornillo de mesa y el tostador de inversión, todos ellos de fabricación Westinghouse, desempeñan sus funciones con mayor rapidez y eficiencia de lo que resulta posible por los métodos anticuados y, asimismo, con el menor esfuerzo individual.

Los efectos domésticos mencionados prestan un servicio de excelencia superlativa, y ello se debe a que a su fabricación se consagra el mismo esmero y cuidado que caracteriza el trabajo Westinghouse en los aparatos más complicados, y que ha dado a la empresa Westinghouse el renombre de que goza en todo el mundo.

Westinghouse Electric International Company. Edificio "La Metropolitana". Habana.

Westinghouse

Agua de Colonia PREPARADA con las ESENCIAS : del Dr. JOHNSON : más finas

EXQUISITA PARA EL BAÑO Y EL PAÑUELO

De venta: DROGUERIA JOHNSON, PI MARGALL, Obispo 36, esquina a Aguiar

M.E.C.D. 2016

La Moda en Paris

POR PAULINA DE LACALLE

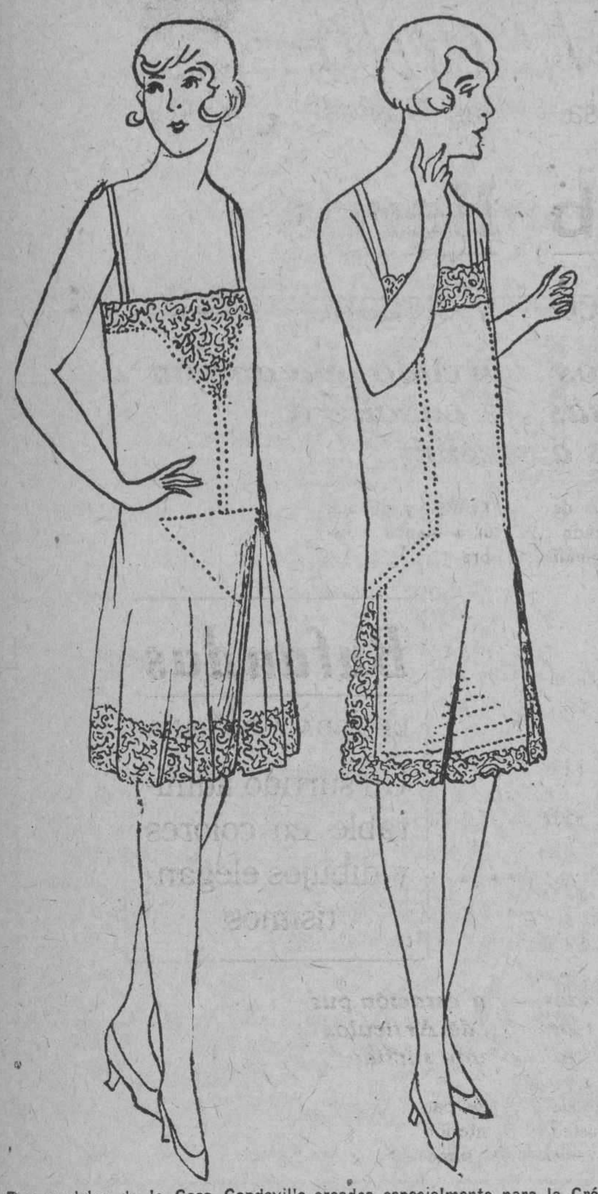

Dos modelos de la Casa Capdeville creados especialmente para la Crónica del DIARIO DE LA MARINA.

París, 20 de Octubre.

Queridas lectoras:

Si al contemplar una colección de ropa interior nuestra mente, por una de esas asociaciones de ideas cuya causa nunca conoceremos, nos hace recordar el juego tal o cual que hace quince años constituyó nuestro encanto, y si por un momento enfrenamos nuestro pensamiento para hacer comparaciones y establecer diferencias, nos asombramos de que en tan corto período de tiempo nuestra ropa interior haya podido experimentar una transformación tan radical. ¿Dónde están aquellos anchos y largos pantalones? ¿Qué se han hecho aquellas amplias y luengas camisas? ¿Dónde han ido a parar aquellas voluminosas, rígidas y ruidosas enaguas blancas? ¿En qué lugar ignorado reposan las anchas, largas y frufuantes sayas de seda? ¿Quién soñaba en esos días en que llegaría a usar ropa interior de crepé de China o de voilé triple? En cambio, ahora quién es quien al pensar en su ropa interior piensa en nada que no sean pequeñas cositas de seda o al menos del hilo más fino y adornadas con los más delicados bordados y los más finos encajes?

La ropa interior de la mujer moderna y elegante es de voilé triple o de crepé de China en tonos rosa pálido, orquídea y amarillo. Con entredoses y encajes muy finos, calados, finísimos bordados, artísticas y delicadas aplicaciones de trabajos a mano y lazos de suaves cintas de raso.

Las piezas también han sufrido una eliminación y una transformación muy grande. Como hay que procurar una silueta fina, han desaparecido las enaguas y las sayas.

La prenda favorita hoy de la mujer elegante es la camisa pantalón, la misma a la que las americanas del Norte llaman Envelope-chemisse o sea Camisa-sobre. Esta prenda se usa sobre el corset pero las que prefieren usar el corset sobre la camisa han adoptado los jueguitos de camisa y faldita-pantalón a que los americanos llaman Step-in. Los blumers o pantalones con puño a la rodilla han caído en desuso y sólo se llevan por las personas muy sensibles al frío.

Como antes digo, los géneros preferidos para estos jueguitos son el crepé de China y el voilé triple. El jersey de seda no se ve ya en ningún establecimiento o casa elegante. La razón principal de ello es que el jersey no se presta a los adornos en boga y además carece de la flexibilidad o soulesse de los otros tejidos.

Os citaré como ejemplo del estilo en voga un jueguito que he visto entre otros muchos elegantes. Es de crepé de China color carne; la camisola está recortada en su parte superior formando delicado dibujo de flores y hojas y aplicada sobre una banda de legítimo encaje Valenciennes, por debajo de esta banda y por unos ojales, pasa una cinta de fino raso double-face color rosa en un lado y crudo en el otro, uniéndose sus puntas en un lazo. La faldita-pantalón tiene el mismo adorno en su borde inferior y en las aberturas laterales, los lazos van donde las aberturas terminan.

Las últimas camisas de dormir afectan la forma de un verdadero traje. No tienen mangas, son de géneros suaves y ligeros, se adornan con bordados, calados, encajes y lazos; tienen grupos de plisados sobre las caderas y con frecuencia un estrecho cinturón que se ata en lazo a un lado. Algunos modelos tienen una reminiscencia de manga formada por una caída de encaje desde el hombro. Los colores más en moda para estas prendas son rosa, azul y orquídea; el género preferido crepé de China y el adorno más elegante encajes crema y lazos de suave cinta de raso crema también. Para los viajes e igual para el camarote que el sliping-car, se usan camisas de seda japonesa o crepé de China en rosa, orquídea o azul, de corte sastre y con pechera cuadrada en tablas o plisados, cuallo vuelto y en puntas sujeto con una cinta y mangas largas terminadas en estrechos puños vueltos y sujetos con yugos de perlas.

En general puede decirse que las innovaciones en la ropa interior de señora se limitan este año a detalles más que a efectos generales de líneas. Uno de estos detalles que dicen se espera llegue a gozar del favor femenino en los meses próximos es la ropa interior negra, tanto en seda como en hilo. Hace algunos años se trató de introducir la moda del color negro en la lencería, pero cayó pronto del favor femenino y ahora parece que se está tratando de adoptarlo otra vez.

Entre las mujeres, especialmente las europeas, la inclinación a la ropa interior blanca constituye casi una religión, pero... si la moda se empeña en ello muchas usarán el color negro.

Otro día os hablaré de lencería de hilo.

No quiero terminar hoy sin hablaros de algo muy práctico que empieza a usarse mucho. Se trata de breteles o sean cintas para sostener las piezas de ropa interior. Estos breteles son unas veces finas cadentas de oro o plata y otras veces cintas de uno a dos centímetros de ancho. Las cintas unas son metálicas, otras cubiertas de perlas, azabaches, mostacilla, etc., bien lisas o formando dibujos y siempre terminando por cada uno de sus extremos en un mosquetón que luego engancha en presillas hechas apropósito en las prendas interiores. Con un poco de cuidado en la elección del largo del bretel, en la altura de las prendas de ropa interior y en la colocación de las presillas en las mismas se puede conseguir el suspender la distintas piezas que se llevan bajo un traje o vestido de un solo bretel, evitándose así el efecto feo y molesto de una cinta para cada pieza o de llevarlas sueltas, lo que algunas veces da lugar a molestias y feos efectos.

Siempre vuestra

Paulina.

NOTA: Dirigir vuestras consultas sobre modas a Madame Paulina de Lacalle, 35 Rue de Lyon, París (12º). El franqueo para Francia es de cinco centavos.

PARA REGALOS

Las más selectas y mejores flores son las de "EL CLAVEL" Bouquets para novias y ramos de tornaboda, desde $5.00 al de mejor calidad.

Cestos de mimbres, Caja de flores y Ramos artísticos para regalos y felicitaciones, desde $5.00 en adelante.

Arpas, Herraduras y Liras preciosas para regalar a las artistas de $10.00 a la más valiosa.

Banderas, Escudos, Estrellas y letreros de flores naturales para artistas y actos patrióticos, desde $20.00.

Enviamos flores a la Habana, al interior de la Isla, y a cualquier parte del mundo.

FLORES Y CORONAS

Hacemos adornos de Iglesias y de casas para bodas y fiestas, desde el más sencillo y barato al mejor y más extraordinario.

Centros de mesa artísticos y originales para comidas y banquetes, desde $3.00 en adelante.

Especialidad en ofrendas fúnebres de Coronas, Cruces, Cojines y Columnas tronchadas, desde $5.00 a la más suntuosa.

Cruces-Sudario para colocar sobre el féretro, ofrendas muy fúnebre y del mejor efecto, desde $30.00 hasta $75.00 y $100.00 una.

Sudario de tul para cubrir el féretro tapizado de flores selectas y escogidas, de $100.00 hasta $250.00 uno.

VISITENOS O HAGA SUS PEDIDOS POR TELEFONO

JARDIN "EL CLAVEL"

ARMAND Y HERMANO

General Lee y Coronel M. Martínez. Telfs. F0-7238 F0.7029 F0-7937 F-3587-Marianao

REMITIMOS CATALOGO GRATIS

NOTAS DE ORIENTAL PARK

La pista de Oriental Park, su salón de apuestas, avenidas festoneadas de flora multicolor, diversidad de departamentos y el inmenso sector donde están cómodamente los "pur-sangs" que han de brindar la emoción a las multitudes hípicas en la temporada cuya inauguración ha sido fijada para el sábado próximo, se vieron ayer domingo favorecidos con la presencia de intimidad de personas, ávidas de contemplar la belleza panorámica del hipódromo de Marianao y la gran obra de restauración allí realizada.

El bello escenario de los thoroughbreds luce ahora en su más esplendoroso aspecto, provocando por ello calurosas frases de elogio de la gran legión que desde las primeras horas de la mañana hasta ya bien avanzada la tarde en animada peregrinación invadió la ciudad hípica donde rivalizan armoniosamente los artífices coloridos creados por el hombre con la belleza natural de la vegetación que tan pródiga allí se ha mostrado para brindar a todos tan tonificante ambiente.

Con una bella tarde invernal, de esas que únicamente se disfrutan en Cuba, el paraíso de los thoroughbreds nos ofrecía ayer el aspecto de un lugar encantado. Cada uno de sus amplios y bien dispuestos edificios ahora completamente remozados parecen impresionar al transeunte con el optimismo de la alegría del vivir, destacándose del fondo verde-oscuro que hace aparecer a las casas y naves cubiertas de vegetación las prominentes franjas albas que tan bonito contraste así ofrecen.

El Club House, la regia mansión social del Havana American Jockey Club, que ha sufrido importantes obras de restauración y mejoras, dejó sentir su magnética atracción entre las huestes de visitantes que ayer dirigió sus pasos al bello hipódromo de Marianao. En ese lujoso centro de actividades sociales durante el mitin hípico se ha realizado primorosa obra de arte, que comprende el salón principal así como el roof garden, y completa renovación del mobiliario, habiéndose hecho un gran desembolso por este concepto, pero muy bien justificado por la exquisitez del nuevo adquirido. El Club House está recibiendo los últimos toques de restauración, debiendo quedar terminado para el próximo jueves.

Charles F. Flynn, activo Director Administrativo del Hipódromo Oriental Park, acompañado de un grupo de distinguidas personalidades íntimamente relacionadas con las distintas ramas de los sports en Cuba, recorrieron en las horas de la mañana todos los amplios departamentos que abarca la ciudad hípica del Havana-American Jockey Club. Uno de los más entusiastas en expresar su elogio por el bello aspecto que ofrece aquel lugar encantado fué Edward B. Jouffrett, Administrador del Sevilla Biltmore; acostumbrado a la atmósfera de refinamiento y lujo que impera en el hotel que él rige, tan grata impresión le causó el aspecto actual del hipódromo que expresó su sentir diciendo que había visto muchísimos de tal y cual magnitud, pero ninguno reune un armonioso conjunto de belleza y comodidad como el de Marianao, y agregó: "En los Estados Unidos los que leen sobre tanta belleza reunida en Oriental Park, sin duda creerán que es un reclamo exagerado, pero la realidad existe".

Otra grata innovación introducida en el hipódromo, y que brinda más ventajas así como un ornamento adicional, es la nueva caseta dedicada a los miembros del Jurado y Jueces, que ahora se alza con la majestuosidad y solidez de las que existen en los principales tracks metropolitanos. Un curioso que observaba de cerca ayer tarde los últimos toques dados al nuevo sector de los magistrados hípicos, tuvo una feliz ocurrencia al decir que los Jueces estarán desde ahora bien resguardados de la ira popular, y a prueba de una pedrea, cuando sufran un parpadeo en la colocación de los números correspondientes a los que entren "one, two, three".

Los nobles "pur sangs" habían invadido el mullido óvalo de la pista para sus ejercicios matinales antes de que la capital despertara de su sueño. Los trainers, que en su faena tanto se parecen a los laboriosos industriales de los mercados, comienzan sus actividades mucho antes de que despunte el alba, y la mayor parte habían sometido a sus discípulos a los ejercicios de ritual cuando el reloj marcaba las siete de la mañana.

Una de las tantas y tantos que fueron vistos en la pista ayer es nada menos que la muy popular Belle of Elizabethtown, a la que se le exigió solamente cubrir tres octavos después de un ligero galope, en el buen tiempo de 36 segundos.

La consistente hija de Jack Atkin-Cloisteress, que cuenta ya 10 eneros, hizo en esta ocasión su séptimo viaje al track de Marianao, y está completamente sana a pesar de sus años de lucha en el turf. Esta magnífica yegua tiene gran predilección por la pista de Marianao, como se demuestra por las treinta victorias que lleva alcanzadas en sus años de Oriental Park, y cuando su trainer Battery Bill rondando por la caballeriza donde ella se alojaba en Kentucky, decía a un amigo que se disponía a embarcarla hacia Cuba, Belle como percatándose de lo que iba a suceder, y que es para ella fausto acontecimiento, comenzó a bailar un Charleston con tal algarabía que no tuvo fin hasta que se colló en el Palace Car que la trajo desde Latonia.

Belle of Elizabethtown reserva sus deseos de ganar para cuando llega a Cuba. La pista le asienta, y más el clima. En su primer ejercicio de ayer demostró estar ya lista para un buen esfuerzo.

Kenneth Karrick hizo trabajar a sus discípulos Janetta, Commissioner Cahill, Danthonia, Potpourri, Splinters, Tidbit, Little Papoose y Summer Time, exigiéndoles ayer nueva prueba de sus actuales condiciones. Todos lucen en magnífico estado. Summer Time, maiden hijo de Hight Time, corta el viento con velocidad al amanecer, pero a la hora del cobro se muestra como decepcionado psicólogo.

Bob Shannon, el reputado trainer que tiene a su cargo las pertenencias de Bud Fisher hizo practicar a varios de sus aristocráticos discípulos piloteados por los jockeys Kellum y Eden. St. John y Sporting Editor lo hicieron bien al cubrir los cinco en 1:02, el primero con deseos de mejorar ese tiempo.

También fueron "brisados" a las distancias del sprint Bud Bud, Sporting Life, Drawing Board, y tres novatos hijos de Sporting Blood, el semental que posee Bud Fisher.

Adria, King David, Helter Skelter y Black and Yellow, las cuatro formidables columnas defensoras de la Cuadra Nacional, acusaron notable mejoría en los tiempos que les fueron cronometrados ayer. King David tiene soberbio aspecto, y mejor velocidad aun. Este niño no tardará en cobrar.

Apostle — Extreme, dos "ases" de la cuadra de Caffarelli, trabajaron ligeramente y en corta distancia. Apostle quería devorar octavos pero no lo dejaron. Este es un soberbio ejemplar al que asienta mucho el clima invernal de Marianao.

Sun Dance, Dante's Inferno, Little Trump y Three Sixty fueron ejercitados por mandato de Pat Stanton a cortas distancias y sin exigírseles velocidad. Pat le está dando chance al diminuto Julio Guerra, con 95 libras, para que se haga un jockey de cartel.

O. L. Foster entreó a Acquittee y Dave Goldie en tres octavos. Floy Lillie acusó cierto achaque que parece pasajero. Los demás están en buenas condiciones.

Willie Hopkins, el muy afable y popular turfman de New York, hizo practicar a Funny Bunny en media milla. A su novata ha puesto por nombre Bonnie Alice, y es hija de Alcock corredor de grandes distancias.

La pista nunca tan perfecto acolchonamiento ha ofrecido, según la unánime opinión de los dueños de cuadras que se alojan actualmente en Oriental Park.

Ascetic, el as de la cuadra de H. J. Kennedy, cubrió en dos ocasiones la media milla con velocidad de ganador. Este ejemplar portaba no hace mucho las sedas de J. E. Widener, el magnate y turfman filadelfiano que controla a Belmont Park. En la última discusión de la clásica justa Menley Memorial, a dos millas y media, Ascetic hizo bastante buen papel. Completan la cuadra de Kennedy los ya conocidos en Marianao Bachelors Error, Clinging Vine y Bounce. Charley Allen montará estas pertenencias.

CASOS Y COSAS

LOS INFELICES PAGAN

Pasó revista a un cuartel
de la Corte un general,
y todo en él encontró
sin ninguna novedad.

Y por encontrarlo así
felicitó al Coronel.
—Sólo, dijo, hallé un manchón
afeando una pared.

Al marcharse el General
presto el Coronel llamó
al Capitán Sabater
jefe del cuarto escuadrón

—Su Excelencia el General,
ha encontrado todo bien,
pero en su local halló
manchones en la pared.

Hizo el Capitán llamar
luego al Teniente Pinós
por ser el oficial de
servicio el día anterior.

—¡Teniente, para otra vez
no quiero que el General
tenga nada que decir!...
—¿Sobre qué, mi Capitán?

—Encontró manchas sin fín
afeando una pared
del dormitorio, y echó
fuerte bronca al Coronel.

—¡A ver, el sargento Asís!
pronto el Teniente rugió:
—A su orden! repuso aquel
al presentarse a Pinós.

Rabioso el Sargento Asís
al Cabo furriel llenó
de improperios a granel,
y lo arrestó en conclusión.

Correa en mano, el furriel
al primer **sorche** infeliz
que a su vista tropezó,
su furia le hizo sentir.

Su saña fué este a soltar
sobre el can del herrador,
dándole tal puntapié
que lo tiró de un balcón.

Y este inocente animal
(que a poco muere) a su vez,
a un gatico destripó
con saña y furor cruel.

. . . . . .

Prueba esto que al infeliz
el rigor cae de la ley
ya justa o no, desde Adán
a nuestros días. Amén!

Evelio BERNAL.

Con la venia de

Sergio ACEBAL.

UNA FRASE ATREVIDA

OSCAR Wilde, el tristemente célebre escritor inglés que saboreó como ningún otro las mieles del triunfo y la opulencia, tanto como fué amargado con la cárcel y el vilipendio, decía en una ocasión:—"A la mujer debe perdonársele todo, menos la falta de belleza". La frase estaría bien, si se completara así: "Y no admite disculpa no disfrutar de ese don todas las mujeres teniendo a su alcance los ultraimpalpables Polvos de Arroz "Freya", que se elaboran en siete variedades y cuyo tono "malva" es sorprendente con la luz artificial. Fabricación de Floralia, creadora del supremo Jabón "Flores del Campo".

CONSTITUYO UN CALIDO ACTO FRATERNO EL ALMUERZO DE AYER A....

EL HOMENAJE A NUESTRO DIRECTOR ARTISTICO MARIANO MIGUEL.—La mesa presidencial del almuerzo, celebrado ayer en el Hotel "Sa ratoga".

Viene de la PRIMERA página

que le profesamos: por lo tanto, huelgan lisonjas. Brindo por que nuevos triunfos vengan muy pronto a completar la larga serie de los que tiene muy merecidamente conquistado el señor Mariano Miguel.

He dicho.

El señor Pravio fué muy aplaudido.

Eutiquio Aragonés, recio poeta, nos deleitó recitando tres sonetos que "El Hombre", "El Artista" y "La Curandera" (el cuadro premiado) le inspiraron. La belleza de los versos y su oportunidad le merecieron cálidos parabienes.

Aristigueta recitó versos propios con emoción y sonoridad. Aplausos obtuvo y merecidos.

En seguida la nota cómica: estos chispazos del ingenioso Goldarás:

Artista de vocación
que vive para el pincel,
el gran Mariano Miguel,
os pido, en esta ocasión,
que le déis un viva a él
y un viva a la reelección
para hacer un buen papel
en la nueva situación.

La improvisación mereció vítores y carcajadas.

Le siguió en turno Maribona, claro que no fué un discurso; pero sí unas oportunas palabras con buena voz y buena lógica.

"Los artistas debieran estar siempre unidos cuando se trata de festejar un triunfo del arte. Es una gran cosa que el arte merezca tales homenajes y como no debe a los artistas importarnos si nacimos en Guanabacoa o en Santiago de Cuba, yo he sido colmado—dijo—de honores y atenciones inmerecidas a donde quiera que fuí; los artistas todos debiéramos alegrarnos del triunfo de un compañero por algo más que por que sea amigo, compatriota, compañero de redacción o de academia: porque representa el premio al talento y al esfuerzo. Y como Mariano Miguel, en nombre de Cuba presentó obras en Filadelfia y su triunfo es un triunfo para Cuba—para el arte de Cuba—todos los artistas, los intelectuales y los cubanos debemos dar gracias a Mariano Miguel que ha conquistado un triunfo del que todos debemos sentirnos orgullosos".

Arturo R. de Carricarte se puso en pie. Su discurso fué dantoniano, formidable. Acaso un poco fuerte para el acto; pero sólo las cosas fuertes quedan impresas. Hizo la historia del artista en los veinticinco años que lleva laborando por el arte en Cuba, por el arte sincero, renovador, desinteresado, sin doblegarse al retrato pueril y al cromo que gustan las multitudes, citando el caso verdaderamente ejemplar del joven maestro Esteban Valderrama—aun sin premio ni halago—en la preparación y ejecución de un lienzo que consagró a plasmar con su privilegiado pincel la muerte de Martí, acopiando tal fidelidad y probidad y tanta acuciosidad artísticas que debe recordarse siempre como modelo nobilísimo en la Historia del Arte en Cuba.

John Springete dijo un breve speech que Maribona tradujo:

"Yo no conozco el cuadro premiado, sino por fotografía; pero, basta que un jurado competente lo haya creído merecedor de tan alto premio para que yo afirme que es una obra de arte, una pieza maestra".

Acuña clausuró reiterando el certero y magistral juicio que tiene formulado del valor artístico de Mariano Miguel, evocando la época en que pasmó a cuantos le veían apresar en sus lienzos las maravillas de los paradisíacos rincones de la ría de Sada, augurales de sus éxitos sucesivos.

Loando al artista, cantó al hermano en afecto, esmaltando el broche diamantino de su áurea improvisación asignándose, junto a este señor de Arte y Quijote de carácter, para añorar mañana sus hazañas el papel de Sancho escudero.

El encanto de escuchar la palabra de Acuña se fundió en los alegres aplausos que su original símil arrancó, en prenda de admiración.

El más bello momento de esta bella jornada de afectuoso compañerismo lo vivimos cuando para epilogar tan memorable ágape se irguió el festejado Mariano Miguel: iba a decir "lo suyo".

Dijo poco, invalidado por la enorme e intensa emoción. Realmente, aun mudo que hubiese sido, en su gesto todos pudieron leer clarísimas "gracias".

Pero leyó: En unas cuartillas hilvanadas con el tremor de inmensa satisfacción por el eco que había tenido en el alma de sus camaradas el éxito que como artista supo ganar para el renombre artístico de Cuba.

¿Qué mejor ni más adecuado broche para aquella diadema de cariñosas expresiones?

Una franca ovación al triunfador replicó a su cálido y exquisito mensaje.

Finalmente, fué leída la cariñosa adhesión que telegráficamente—como otros amigos impedidos de asistir—envió a Mariano Miguel, Mariano. ¡Enhorabuena!

JUAN CARLOS CASALA PERDIO POR PELEAR SUCIO CONTRA EL BRASILEÑO HUGO ITALO

RIO JANEIRO, diciembre 5. (AP) El brasileño Hugo Italo ganó anoche una pelea contra Juan Carlos Casalá, campeón suramericano de peso ligero, que fué descalificado el quinto round por haber dado varios golpes en la región del riñón a su rival. Hugo fué llevado desde el ring al hospital en una ambulancia como resultado de los golpes ilegales que le había dado el peleador uruguayo.

RIO JANEIRO, diciembre 5. (A. P.)—El golpe recibido anoche por el boxeador Hugo en su match contra Casalá, no fué grave, pues hoy pudo salir del hospital en que se hallaba.

BUICKS CERRADOS

VESTIDURA INTERIOR TODA DE CUERO

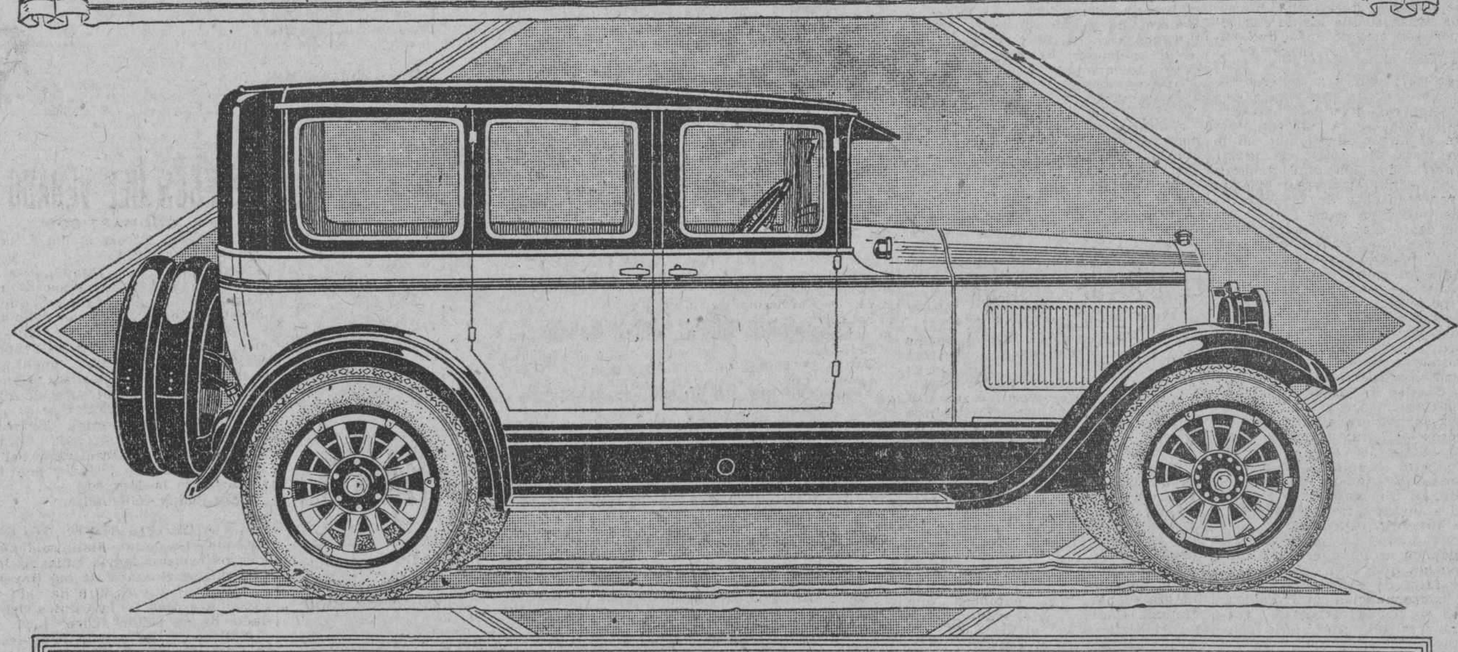

Los siguientes modelos fabricados especialmente para la exportación con su vestidura interior toda de cuero incluyendo los asientos, SIN COSTO ADICIONAL, constituyen la nota más avanzada de la temporada, siendo el carro ideal para nuestro clima.

Esta gran novedad unida a las demás ventajas y refinamientos introducidos por la fabrica Buick en sus coches cerrados, dotados con lujosas carrocerías de la famosa casa "Fisher" hacen que el Buick cerrado sea hoy LA ELECCION del automovilista experimentado que sabe apreciar la CALIDAD Y DISTINCION de un producto CON EL MENOR desembolso.

Sedan de 2 puertas, 5 pas. tipo ligero, Modelo 27-20 . . . . $ 1.825.00
Sedan de 4 puertas, 5 pas. tipo ligero, Modelo 27-27 . . . . $ 1.950.00
Sedan de 4. puertas, 5 pas. tipo grande, Modelo 27-47 . . . . $ 2.250.00

Los precios de estos carros incluyen equipo completo de defensa delantera, dos medias defensas traseras, goma y cámara de repuesto.

Vea estos nuevos modelos cerrados con VESTIDURA DE CUERO en nuestra Exhibición

METROPOLITAN AUTO COMPANY

AVE. DE WASHINGTON Nº 64-HABANA

M.E.C.D. 2016

LAS MAS NUEVAS CORBATAS DE SEDA FRANCESAS E ITALIANAS

A nuestro Departamento de Caballeros ha llegado una magnífica colección de corbatas de sedas, de la más valiosa calidad en colores y combinaciones de los mismos más atractivos y modernos.

Semanalmente llega al Departamento de Caballeros las últimas novedades en artículos finos para hombres.

Tal Departamento tiene su entrada independiente por la calle de Aguacate y Obispo.

LA FRANCIA
OBISPO Y AGUACATE

HABANERAS

Viene de la página SIETE

CANDIDATAS DEL CONCURSO

GLORIA CANEL

¡Gloria!
La de su nombre.
Y la gloria de sus muchos, de sus grandes, de sus infinitos encantos.
He ahí a una de las más interesantes figuras de nuestro gran Concurso Nacional de Belleza.
Candidata por Camagüey.
En Piedrecitas.
Seguro del acierto en la elección he querido que desfilase por esta galería la señorita Gloria Canel.
Muy bonita.
Hay que declararlo.

LAS BODAS DEL DIA

Son dos.
A las nueve y media de la noche.
En la Parroquia del Vedado la de la señorita Pilar de la Solana y el señor Juan San Martín.
Entre los testigos de la novia figura el honorable Presidente de la República.
Lucirá el templo precioso.
Decorado por los Armand.
Otra de las bodas de la noche, llamada a revestir gran lucimiento, es la de Isabelita Espino, bella y muy graciosa señorita, y el joven Manuel Galguera y Díaz.
Se celebrará en el Angel.

EL DOCTOR BARILLAS

De vuelta ya.
El doctor Pedro A. Barillas.
He tenido el gusto de saludar al joven y notable especialista que, por espacio de más de tres meses ha permanecido en viaje por Europa.
Viaje de descanso.
Y también de estudio.
Recorriendo famosos hospitales ha realizado nuevas experiencias en su especialidad de enfermedades del estómago.
Llegó por la ruta de la Florida después de hacer la travesía a bordo del **Leviathan** desde Europa a Nueva York.
De nuevo vuelve a su acreditada consulta de Salud 95 el doctor Pedro A. Barillas.
Reanudará igualmente sus servicios en el Hospital Municipal y en la Quinta de Dependientes.
Reciba mi bienvenida.
Cordial y afectuosa.

PLA & AIXALA

Elementos jóvenes.
De nombre, de prestigio.
Son los que agrupados bajo la razón social de Plá & Aixalá abrirán a todo lujo el salón de automóviles que ha de sobresalir entre los de mayor rango y clase.
Magnífica su situación.
En Marina y Príncipe.
Con los señores Francisco Plá y José Aixalá figurará en la nueva compañía con el carácter de secretario el doctor Néstor G. Mendoza.
Sólo faltan pequeños detalles de decorado para ultimar el salón.
Próxima la inauguración.
En la actual semana.

EL MARQUES DE VILLALTA

Postrer jornada.
De piedad y de dolor.
Fué rendida ayer con el entierro del Marqués de Villalta, el pobre Gonzalo Herrera, tan bueno, tan sencillo y tan caballeroso.
De noble abolengo, enlazado por vínculos de parentesco con las mejores, las más aristocráticas familias de la vieja sociedad cubana.
Sorprendió a todos su muerte.
Un duelo social.
Con la atribulada esposa, la distinguida dama Josefina Baldasano, lo lloran sus hijos Gonzalo, Josefina y Esther, a los que me asocio en su pena.
No recibirán hasta la noche del miércoles visitas de pésame.
Me apresuro a decirlo.
Por expreso encargo.

CONCIERTO TRANSFERIDO

Un bonito concierto.
De carácter benéfico.
Venía organizándose para el miércoles próximo en el elegante Trianón del Vedado.
Patrocinado por distinguidas damas, entre otras, la Condesa de Fernandina.
Se ha transferido.
Para el 20 del corriente.

LA SRA. VIUDA DE MENDIOLA

Misas solemnes.
En la Parroquia del Vedado.
Se dirán mañana por el alma de la señora Marina Masvidal Viuda de Mendiola.
Dama ejemplar, dechado de virtudes, cuya muerte, de la que cúmplese ya el primer mes, produjo en esta sociedad un sentimiento de dolor.
Tres las misas.
En horas distintas.
Se celebrarán a las seis y media, a las ocho y media y a las nueve.
Tributo de sus hijos.
Que la lloran inconsolables.

Enrique FONTANILLS.

Salón de Soda de "El Encanto"

Helados, pastas, sodas, sandwichs, ensalada de pollo, bocaditos, refrescos, dulces, bombones, etc. Todo exquisito. Suprimidas las propinas. Abierto desde las ocho de la mañana hasta las seis de la tarde, como el resto de la Casa.

Galiano (toda la cuadra) San Rafael, San Miguel. Teléfono Centro Privado (15 líneas) A-7221, M-9971

SOLIS, ENTRIALGO Y CIA.

El Encanto
[La Casa de las Novias]

Para Caballeros

Camisas de gran calidad, novedad y elegancia a **$2.75**

A este precio—$2.75—hemos marcado una amplia colección de camisas de caballero que acabamos de recibir.

Son de poplín y de otras telas de gran calidad y de una novedad y elegancia exquisitas: fondo de color o blanco a listas y cuadros y con variada y originalísima obra.

Sweaters

Nuestra extensa colección de **sweaters** de caballero merece que usted la vea. Recibimos los estilos más nuevos y elegantes.

Sweaters finos de buena calidad en carmelita liso y jaspeado, a ___ ___ ___ ___ ___ ___ ___ ___ ___ $3.00
Sweaters de lana color prusia con obra roja, y carmelita con **beige**, y **beige** con blanco, a ___ ___ ___ $5.00
Sweaters de pura lana, gran fantasía, en combinaciones de azul con amarillo, gris con rojo, y negro con oro y azul, a ___ ___ ___ ___ ___ ___ ___ ___ $7.00
Sweaters de lana a listas en las combinaciones de azul con blanco y rojo con azul, a ___ ___ ___ ___ $9.50

Bufandas

DE SEDA Y DE LANA

Un surtido admirable en colores y dibujos elegantísimos.

Estas y otras muchas novedades de la estación pueden verse en nuestro Departamento de Artículos para Caballeros, tan espléndidamente surtido

Pida nuestro catálogo de artículos para caballeros. Si reside usted en el interior se lo enviaremos por correo con sumo gusto.

Jerga de algodón lavable

Venta Especial por 3 días
El corte de 4 varas **$1.40**
(EMPIEZA HOY, LUNES)

Para vender esta jerga no se necesita ningún estímulo porque se trata de un género que tiene gran aceptación por su excelente calidad. Pero **El Encanto** desea dar a estas ventas especiales por tres días el carácter de una bonificación, que tan ampliamente merece nuestra clientela. Por eso escogemos siempre, para hacer nuestras ventas especiales por tres días, artículos cuya adquisición signifique un beneficio extraordinario para nuestros favorecedores.

La jerga de algodón cuya venta especial por tres días empieza hoy, lunes, es lavable y viene en dieciocho colores. Le hemos fijado un precio por demás reducido: $1.40 el corte de 4 varas. La venta se hace en la popularísima "Sección Puerta de Galiano").

PRECIO FIJO

SOBRE LA LIMITACION DE LA ZAFRA

Sr. Director del DIARIO DE LA MARINA, Habana.
Distinguido señor:
Le ruego dé publicidad a las siguientes letras en las que se vierten determinadas ideas acerca de la limitación de la próxim azafra.
Mi condición de Corredor Notario Comercial, dedicado desde hace muchos años a operaciones de azúcar y, en contacto con un crecido número de Hacendados y Colonos de esta Jurisdicción hace que la inmensa mayoría se inclinen a que el desenvolvimiento de la próxima zafra lo sea a base de las siguientes bases.
Producción máxima de la zafra de 1926 a 1927, 4.500,000 toneladas.
Tiempo para fabricarlas, 100 días de 24 horas o 2,400 horas netas de trabajo contínuo, en cada central, un pequeño margen de 10 días, o sean 240 horas, tiempo que, en estado normal, es más que suficiente a cualquier ingenio para esas operaciones.
Para limpiezas, pequeñas averías, sea la que fuere su capacidad productiva.
Total de días de trabajo neto en cada central, 110 días, ni más ni menos.
Durante esos 110 días, cada ingenio debe moler lo que pueda, no solo de sus cañas si que las de sus colonos, por ser tiempo más que suficiente para rendir la labor a satisfacción.
La Secretaría de Agricultura debe abrir una cuenta corriente o cada central, cargándole esos 110 días de trabajo, que se irán descontando mediante el abono diario que se le hará, en vista del diario de fabricación que todos los días deberán enviar los Administradores, visados por el representante de los colonos que debe haber en cada batey.
En ese parte diario se hará constar las horas que ha estado trabajando, las paradas que ha tenido, causas que las han originado y demás detalles necesarios a una fiscalización perfecta.
Si un ingenio ha tenido por rotura o descarrilamientos averías que le obliguen a estar sin trabajar más de 12 horas, esas horas se le irán acumulando para el computo de los 100 días hábiles de trabajo, que podrá rendir en 110, 115, 120 o 130 días, pero en manera alguna han de ser mayores las horas de trabajo que las 2,400 de los 100 días y las 240 en junto para limpiezas y pequeñas paradas. Cuando un Central esté parado en su trabajo, por falta de caña, sean las horas que fueren, esas, no le serán abonadas ni para el cómputo de los 100 días, ni para los 10 días de ampliación para limpiezas, puesto que, si ha estado parado por falta de caña, él debe sufrir las consecuencias y armonizar u ordenar en forma correcta el trabajo para que tal cosa no le ocurra.
Durante esos 110 días, lo mismo los centrales que los colonos, desplegarían su actividad máxima, porque ya saben que, de no moler dentro de ese plazo, no podrán moler las cañas y se quedarán para el año entrante. No debe permitirse aumentar las maquinarias de la producción actual de cada ingenio, pues de otra manera sería ineficaz la limitación del tiempo. Por cada hora que muela más cada ingenio de las limitadas en los 110 días, se le impondrá una multa de 10 pesos, que la Secretaría de Agricultura hará efectivas y destinará a los asilos de huérfanos de la República.
Como las condiciones de zona no son iguales en toda la República, es igual que cada uno empiece a moler cuando le convenga, después del **día primero de Enero que es la fecha fija para empezar**, pues como el factor tiempo, lo mismo resulta en Oriente que en Occidente, en nada afecta al máximum de super-producción que pudiera resultar.
El tomar como base promedios de zafras pasadas o estimados actuales, es ineficaz, puesto que año por año, cambian las condiciones de cada central en cada zona, y de ahí las injusticias, al igual que ocurre con la formación de grupos para determinada producción.
Los promedios deben ser libremente liquidados por los centrales con sus colonos cuando y en la forma que quieran puesto que no es posible legislar en asunto tan complejo y menos obligar a ser especuladores a los colonos cuando ninguno de ellos dispone de capital suficiente para ello. Lo mejor sería entregarles el porcentaje de azúcar, pero como eso también pertenece a la libre contratación, debe dejarse a cada cual, que resuelva sus asuntos como mejor pueda y le convenga.
Otro día trataremos de ese asunto de las liquidaciones y promedios con un poco más de calma.
Por hoy, basta.
De usted muy atentamente,

J. A. BOSQUE.

LA LEGION CUBANA HARA PRACTICAS MILITARES EN LA BATERIA DE SANTA CLARA

Debido a las gestiones realizadas por el presidente y jefe de la organización militar de la Legión Cubana, señor Luis Valdés y Valdés, y por el señor Antonio Navarrete de Córdoba, presidente de la Columna de Defensa Nacional y miembro entusiasta de la Legión, el Estado Mayor General del Ejército Nacional ha autorizado a ésta, para que pueda efectuar prácticas de instrucción militar, todos los domingos, en la Batería de Santa Clara.
Y con este motivo, por disposición de la Directiva Central de la Legión, en junta general de asociados celebrada el viernes pasado, en la Asociación de Emigrados Revolucionarios, se comunicó a los miembros de la organización militar, que esas prácticas comenzarán el domingo 12 por la mañana.
La Primera Compañía, que se encuentra integrada por miembros de los distritos Habana, Luyanó y Jesús del Monte, estará bajo la dirección de un instructor designado por la Directiva Central.
Con el nombramiento de los oficiales, que compondrán la Dirección General de la organización militar, y cuyos nombres serán dados a conocer dentro de unos días, la Legión espera dejar constituídas antes del 24 de febrero las cuatro compañías que formarán el Batallón Habana, Nº 1.
Asimismo, el día 10 del presente mes partirá hacia Placetas el señor Manuel González Llorente, que ha sido comisionado por la Directiva de la institución para fundar la Delegación en esa localidad. Este señor llevará todos los documentos necesarios que lo acreditan como oficial delegado.

EL DOCTOR EGUILIOR, . . .

Viene de la PRIMERA página

todos los valores. Nacionalismo económico. Desarrollo y protección a las industrias. Rigurosa moralidad administrativa. Concordia entre todos los cubanos. Cooperación decente en las funciones públicas de todos los Partidos. Política internacional con vista a la radicación definitiva de nuestra personalidad colectiva en la Liga de Naciones. Movilización del Cuerpo Consular y Diplomático en beneficio de la apertura de mercados nuevos para el azúcar y el tabaco. Auge en la instrucción universitaria y de segunda enseñanza, llave y academias de la juventud aplicada y estudiosa. Profusión de aulas primarias... En una palabra, ¿para qué entonces una campaña electoral si el gobierno por sí solo realiza todo el progra...?

EL FRENTE UNIDO

—Un gran excéptico decíame una vez que la inmortalidad de Martí tenía por basamento su grandiosa obra de unión lograda a fuerza de sacrificios entre los revolucionarios cubanos, unión que al no lograrse marchitó la epopeya del 68. Esa unión se trocó en discordia desde que el pabellón norteamericano bajó de los mástiles de nuestras fortalezas... Hasta hoy, amigo mío. Ya se unen los cubanos para todo. Acabo de leer ayer mismo lo acontecido con los contratistas locales. Lo que viene ocurriendo en el orden partidarista en todas las municipalidades. Nadie pierde su personalidad pequeña y de la gran nacionalidad cubana. Esa es la obra sobre la cual, contra la voluntad del Presidente, conservadores y liberales levantan el pabellón del continuismo que ha de dar glorioso remate a la obra ingente de edificación moral y material en que se halla empeñado el gobierno del General Machado...

LA EXPERIENCIA POLITICA...

—Habla usted, querido Sub-Secretario, a pesar de su juventud, como un político experimentado...

—Lo soy evidentemente. Estoy afiliado al Partido Liberal en Oriente desde que abandoné la Universidad con mis títulos de doctor en Derecho Público y en Derecho Civil. He actuado dentro de mi Partido como simple afiliado de una Asamblea primaria, hasta haber escalado la Nacional como Delegado por Santiago. Luego mi profesión, mi bufete, mi apego al gobernador Barceló, maestro de la política y de la cortesanía, psicólogo, profundo conocedor de los hombres y sus pasiones... Ahora aquí al lado de Barraqué, el hombre a quien debo este cargo extrayéndome de mi natural oscuridad. Aquí en este Laboratorio de experimentación... Vecino o visitante del honorable Jefe del Estado, a quien observo, estudio, sigo y admiro... Cuyas órdenes obedezco con honra mambisa porque me lo figuro siempre caballero en su potro criollo saltando sobre los obstáculos de la manigua hirsuta rumbo a la gloria patriótica que representan sus grados... Por todo eso amigo mío creo y afirmo que es esta la hora de la ratificación nacional y como conozco a la vez a las grandes figuras del Partido Conservador, casi todos ellos encanecidos en las luchas de la política, con enorme bagaje intelectual, con profunda inteligencia para el estudio y la observación de los hechos y de los fenómenos históricos, me atrevo opinar, sin temor a rectificaciones que es ahora el amor y no la fuerza la base de la continuación del gobierno y su política...

Han dado las seis de la tarde. El sol incendiando lás nubes se oculta en el mar. Nos despedimos del doctor Eguilior.

—Conste, nos dice, que no he hablado con el periodista...

Pero los periodistas no tienen doble personalidad.

ZAPATOS DE TACONES BAJOS

Inmensa la colección de zapatos con tacones bajos para señoras, que acabamos de recibir. Los hay de vestir y para calle. Modelos muy bonitos y muy variados en todas las pieles especialmente de charol. Los precios al alcance de todas las fortunas, desde $3.50 hasta $10.

Para colegialas hay especialidades.

PELETERIA BENEJAM

Dese gusto tomando café de
"EL BOMBERO"
Galiano 120. Teléfono A-4076.
Dulces finos a 50 centavos la libra.

ECOS DEL VEDADO

ONOMASTICOS

Celebra la iglesia el día 8, la Purísima Concepción.
Sea mi primer saludo para una intercesante y bella dama Conchita Fernández de Giquel, para quién el cronista desea todas las felicidades.
Lo celebró también Conchita Pedro, siempre bondadosa, la señora de Salas y su gentil hija Conchita.
Un grupo de señoritas: Conchita Blanco, culta profesora de piano; Conchita Bandujo, camarera de Nuestra Señora del Sagrado Corazón de la iglesia de la Caridad; Conchita Montes, siempre atractiva y bella; y Esther Gutiérrez, activa y gentil catequista de la Merced.
Para todas felicidades.

SYLVIA DE LOS REYES DELGADO

Linda hija de mis distinguidos amigos los esposos María Luisa Delgado y el doctor Gustavo de los Reyes.
La inteligente damita ha sido operada hace días en la Clínica del Vedado, de su señor padre.
Hállase ya en estado convaleciente, habiendo regresado ya a su hogar de G y 21.
Hago votos por su salud.

EL LA IGLESIA DE LOMA DEL CARMELO

El día 4 dió principio un solemne novenario a Santa Lucía.
Todos los días a las ocho, misa armonizada y ejercicio de la novena.
Día 13, a las 9 a. m., misa solemne con sermón.
El P. Reginaldo nos invita a estos actos.

CONCHITA CARNEADO FERNANDEZ

Encantadora y linda señorita que celebra su fiesta el día 8.
Con tan plausible motivo serán muchas las pruebas de afecto y cariño que recibirá ese día.
Recibirá la inteligente señorita a sus amigas por la tarde y noche.
El cronista que tiene para Conchita siempre una sincera amistad, le envía un saludo afectuoso.

FLAVIA ARGÜELLES

Bella señorita de la barriada que fué operada de apendicitis días pasados en una de nuestras Clínicas.
Hállase en estado satisfactorio después de su delicada operación.
Deseamos su rápido restablecimiento.

FESTEJANDO A SANTA MARTA EN LA IGLESIA PARROQUIAL DEL CARMEN

El pasado día 29, fecha señalada mensualmente para la fiesta de la Ascensión de Santa Marta celebróse la correspondiente, con mayor solemnidad y lucimiento que en meses anteriores.
A las 9 a. m., celebróse misa solemne de ministros a toda orquesta en la que ofició el P. Tirso asistido de los PP. Estanislao y Sebastián.
La cátedra sagrada fué ocupada por el P. Fray José Vicente de Santa Teresa, el que con gran elocuencia cantó las glorias de Santa Marta y Santa Teresita de Jesús, ya que en dicho día y a la misma hora comenzábase a celebrar el triduo a tan milagrosa Santita.
El sermón del P. José Vicente fué un canto de gloria a ambas Santas, por el que mereció muchos elogios y felicitaciones.
El altar particular de Santa Marta, igualmente que el anda en que estaba colocada la imagen para la procesión, fué adornado por la Camarera señora Juanita Díaz de Delfín y su interesante y bella hija señorita Juanita Marín.
El altar de Santa Teresita del Niño Jesús y el anda de la Imágen para la procesión estaba bellamente adornado por la Camarera señorita Nena Calle y su señora mamá, la señora María Teresa Rippoll de Calle esposa del acaudalado comerciante de esta plaza señor J. Calle.
Fungió de maestro de ceremonias el Sacristán del templo Hermano Eusebio.
Terminada la misa cuya parte musical estuvo a cargo de un grupo de lindas y bellas señoritas de nuestra mejor sociedad, dirigidas por el maestro Jaime Ponsoda que interpretaron bellas piezas, se organizó la procesión por el interior del templo con las imágenes de ambas Santas.
La imagen de Santa Marta era llevada por la señora viuda de Aeñe, Carmela M. de García Navarro, Filomena Sánchez y la gentil y bella señorita Mercedes Fernández Arias.
La imagen de Santa Teresita del Niño Jesús fué llevada por la Camarera señorita Nena Calla, Caridad Blanco, Ernestina Marcoleta de Mestre y Dulce María Mestre de Acevedo.
El estandarte de Santa Marta fué llevado por la Presidenta de la Asociación señora Emelina Villageliu de González y las borlas por los niños Graciela González y Armandito Delfín.
El estandarte de Santa Teresita del Niño Jesús fué llevado por la señora Agustina Rubio de Martínez.
La Mesa de colectas de la Asociación de Santa Marta estuvo a cargo de la señora Mercedes Cuervo de Pla, Tesorera de la Asociación y la bella y gentil señorita Juanita Marín, vicesecretaria.
La mesa de colectas de la Asociación de Santa Teresita del Nniño Jesús estuvo a cargo de la señora Nieves Fernández viuda de Avendaño y Rosa María Andreu, Directora General de la Asociación quien se desvive por su prosperidad y engrandecimiento.
Terminada la fiesta se le impusieron medallas a las nuevas asociadas de Santa Marta.
Felicitamos a la Directiva de la Asociación y de un modo especial al Director Rvdo. P. Juan de la Cruz, C. D., por la solemnidad de la fiesta celebrada.

MISAS DE REQUIEM

El pasado viernes día 3, con motivo de conmemorarse el segundo aniversario de la muerte de la distinguida dama que en vida se llamó Della Betancourt de Betancourt, madre amantísima de Mons. Dr. Manuel Arteaga y Betancourt, Provisor y Vicario de la Archidiócesis de la Habana, se celebraron en la Iglesia del Vedado, tres misas de requiem por el eterno descanso de su alma.
Estas misas fueron a las 7 y 7 y media las rezadas, y a las 8 la cantada; todas tuvieron responso al final.
Asistió una numerosa concurrencia de personas de su amistad y todos sus familiares.
Presidió tan piadoso acto Monseñor Arteaga.
Reiterámosle en esta fecha nuestra más sentida condolencia a tan ilustre sacerdote cubano.
Por el alma de la finada elevamos una plegaria al Creador.

SOLEMNES FUNERALES

El pasado sábado con motivo de ser ese día fecha Aniversario del fallecimiento del respetable caballero don Ramón Rambla, acaudalado comerciante que fué de esta capital, celebráronse en la Iglesia Parroquial de Nuestra Señora del Carmen, solemnes funerales por el eterno descanso de su alma.
A las ocho y media de la mañana, Misa de ministros de requiem en la que ofició el P. Juan de la Cruz, C. D., asistido de los PP. Estanislao y Sebastián.
Terminada la Misa cantóse solemne responso por el propio sacerdote celebrante.
Presidió el acto la señora Juana E. Vda. de Rambla y su hija señora Isabel Rambla de Ulmo.
Asistió una numerosa concurrencia.
Elevemos una plegaria por el alma del finado.

Lorenzo BLANCO.

¿ES USTED VÍCTIMA DEL ESTREÑIMIENTO?

El estreñimiento es el peor enemigo de la buena salud. Cuando los intestinos funcionan con pereza; las impurezas de los desechos del cuerpo se multiplican rápidamente y la sangre se emponzoña.

Para gozar de radiante salud y tener buen apetito, cada día debe haber un movimiento natural y completo de los intestinos. De otro modo, los venenos que circulan libremente en la sangre son pronto la causa de peligrosas consecuencias. Tendrá usted dolores de cabeza; gas en el estómago; mal aliento; lengua saburrosa y una sensasión de soñolencia; fastidio y depresión. Tendrá escaso apetito, usted no dormirá bien y se sentirá bilioso al levantarse cada mañana.

Las *Píldoras Antibiliosas de Doan* son un eficiente regulador de las funciones de los intestinos é hígado. No estriñen ni contienen ingredientes peligrosos para la salud ó que formen hábito. Son muy recomendadas por quienes las usan; para estimular la torpeza del hígado; acideces, gas y malestar después de las comidas. No permita que el estreñimiento lo mantenga hecho un desgraciado. Regule sus intestinos con este laxativo de acción suave y natural.

PILDORAS ANTIBILIOSAS DE DOAN
De venta en todas las Boticas

M.E.C.D. 2016

CAMPOAMOR

Bajo la dirección de la METRO GOLDWYN MAYER

LON CHANEY

EN

LA SANGRE MANDA

Con LOIS MORAN, OWEN MOORE, H. B. WALTHALL

El colosal trágico en un papel que ha hecho hablar a todo el mundo.

FASCINACION Y MISTERIO

DOMINGO 12

"LA TIERRA DE TODOS"

Basada en la novela de

BLASCO IBAÑEZ

Con ANTONIO MORENO Y GRETA GARBO.

12182 1d 6

DIGESTIVO GRAVI

CURA DISPEPSIA ACIDA

ACEDIAS, LLENURAS, BILIOSIDAD

HIPERCLORHIDIA, GASTRALGIAS, ERUPTOS AGRIOS.

EL BUSCADOR DE EMOCIONES

La comedia más excitante del año.

"CAMPOAMOR": DICIEMBRE 9, 10 y 11

EMOCION!...

Es la relación directa al placer o al dolor.

Platón en el "Filebe" dijo: —Muchas veces andan juntos el placer y el dolor; así como acontece en la tragedia, son dulces las lágrimas, y así en la comedia donde de la calamidad nace la risa ajena.

El placer del dolor, dió origen a la frase de Fr. Luis de León: "Qué podemos decir del deleite, sino que su remate es el dolor".

Mitos de maldición, ensayos explicativos del dolor, son, a juicio de algunos psicólogos, la fruta prohibida del Paraíso terrenal, el pecado original, los tiempos heroicos de todos los pueblos.

La emoción es contagiosa. Por ello existen quienes admiten "espíritus lúgubres" y "genios alegres".

"El Buscador de Emociones" está filmada por artistas "genios alegres" que os harán reir una sola vez: desde el comienzo hasta el final de la cinta.

Pedro M. de la CONCEPCION.

El Circo Santos y Artigas debuta en "Payret", viernes 10.

12165 2d 5

NOTICIAS DE POLICIA

PRIMERA ESTACION

Maltrato de obra y lesiones

En el Centro de Socorro fué asistido Manuel Aurelio González Pérez, de España, de 31 años y vecino de Economía 58, de una hiperhemia traumática en la región malar izquierda la que le produjeron varios individuos que transitaban por la Antigua Cortina de Valdés y después se dieron a la fuga.

Quemaduras

Manuel Ligero y Reboredo, de España, de 19 años y vecino de Presidente Zayas número 31, de quemaduras de primer grado en las regiones palpebrales, las que se produjo casualmente con el agua del calentador del baño.

Pisó una puntilla

En el Centro de Socorro fué asistido David Peláez, de España, de 18 años y vecino de Pedro Pérez número 63, de una herida incisa en la región plantar izquierda, la que se produjo casualmente al pisar una tabla que tenía varias puntillas.

Arrollado por un auto

José María Rey, de España, de 50 años y vecino de Obrapía 50, fué asistido de contusiones de segundo grado y desgarraduras de la piel en la región supercíliar izquierda, desgarraduras de la piel en el tercio anterior de la región occipito frontal, las que le produjo un auto sin número al arrollarlo en Obrapía y Aguiar, dándose luego a la fuga.

Choque de autos

Manuel Martínez González, de España, de 24 años y vecino de 10 de Octubre 524, denuncia que transitando por Marta Abreu y Habana, guiando el ómnibus 19 de la vía Rápida, fué alcanzado por auto Chevrolet sin número y le ocasionó averías por valor de seis pesos, dándose a la fuga.

SEGUNDA ESTACION

Juego sorprendido

Los vigilantes 1507 y 1521 arrestaron a los turcos José Maya Esquenazi, vecino del pueblo de Regla; Moisés Capeluse, de Inquisidor 14; Alejandro Basiment, de Jesús María 51, y Víctor Maya Maya, de Inquisidor 48, por haberlos sorprendido jugando al dominó de interés en el café situado en Inquisidor 20, habiéndoles ocupado $214-85.

Se apropió el dinero

Joaquín Fernández Ortiz, vecino de Castillejos 15, acusó a Luis Hesterry Roselló, vecino de Jesús María 61, de haberse apropiado de la suma de cuatro pesos, importe de plomo que le dió para su venta.

Se fué del domicilio

Denunció el chauffeur Aurelio Izaguirre, vecino de Paula 47, que su esposa Lázara Garbalosa, se marchó de su domicilio, ignorando los motivos que tuviera para ello.

No le dió la licencia

El vigilante 1555 denunció que al dejar incursa en multa a Rosario Pavan, dueña del café situado en Egido 93, se negó a mostrarle la licencia y a darle las generales.

TERCERA ESTACION

Se cayó al pavimento

Al transitar por el Parque Central y caer al pavimento Francisco de la Vega Pertierra, vecino de Rita y Piedra, en el reparto Juanelo, se produjo lesiones menos graves en la muñeca derecha.

Reyerta

El vigilante 1371 arrestó a Calixto González Cortés, vecino de Amistad 81, y a Aurelio Meana García, de Reina 75, por haberles sorprendido en reyerta en la esquina de Barcelona y Amistad.

Portaba armas sin licencia

Celestino Dopico Cao, vecino de Concordia 87, fué detenido en Neptuno y Consulado por el vigilante 738, porque portaba un revólver cargado, sin tener licencia.

Acusan a un conductor

Armando Rodríguez Regueiferos, residente en Real 18, en Marianao, acusó al conductor del tranvía 659, de Santos Suárez-Muelle de Luz, de haberlo maltratado de obra en Aguila y Dragones, al llamarle la atención porque no había dado la señal de parada en el lugar que le indicó.

Le cortó un zapato

El chauffeur Francisco Iglesias Rodríguez, vecino de San Indalecio 35, denunció que una mujer nombrada Juana Quintas, que reside en Bernal 17, con un cuchillo le cortó un zapato, causándole daño, que aprecia en cinco pesos.

CUARTA ESTACION

Le llevaron un flus

Manuel Acebo Rodríguez, vecino de Reina 13 altos, denunció que de su habitación le sustrajeron un flus y una camisa que aprecia en la suma de 28 pesos.

Vejación

El vigilante 1508 arrestó a Manhel Suárez Rodríguez, vecino de Amistad 136, por acusarlo Elvira Cecilia Rodríguez, vecina de Amistad 146, de haberla vejado e injuriado.

Se cayó de la cama

Al caerse de la cama donde dormía María Vega y Martínez, vecina de Cienfuegos 43, se produjo una herida contusa en la región labial inferior.

Con una aguja

Santa Díaz Poey, de Economía 20, sufrió una herida en el dedo pulgar de la mano izquierda, al hincarse con una aguja en su domicilio.

Escándalo

El vigilante 906 acusó a Berta González, sin domicilio, de estar formando escándalo en Apodaca y Economía.

QUINTA ESTACION

Escándalo y reyerta

En el Centro de Socorro fué asistida Adelaida Crespo, de la Habana, de 20 años, vecina de Pedroso 36, de una lesión en la región abdominal, la que le produjo un individuo al intervenir en una cuestión. El vigilante 1112 condujo a Filiberto Rojas y Lages, de la Habana, de 21 años y vecino de Pedro 36; Enrique Canales, de la Habana, de 36 años y vecino de Bolívar 105, a los que acusa de sostener una reyerta y formar escándalo en la Academia de baile sita en San Nicolás 85. Los acusados niegan los cargos.

Coacción

Abelardo Ochoa y Morales, de Santiago de Cuba, de 22 años y vecino de Zenea 156, acusa a Fernando Fernández, de España, de 25 años y vecino d Aguila 116, de que éste retiene en su poder un llavín de su propiedad y que se niega a devolvérselo porque al despedirlo de su domicilio quiere que le pague el mes completo de la posada donde estaba de sirviente en Zenea 115.

Intoxicación

En el Centro de Socorro fué asistida de una glave intoxicación Eudeladia Chávez Escalona, de San Antonio de los Baños, de 25 años y vecina de Escobar 49, por haber ingerido alguna sustancia tóxica desconocida confundiéndola con una pastilla de aspirina. Fué remitida al Hospital Calixto García para su curación.

Maltrato de obra

José Martínez Blanco, de Sagua, de 17 años y vecino de Lazcano y Villuendas, es acusado por Enrique Manso y Oliva, de la Habana, de 14 años y vecino de Avenida de México 32, de que lo ha maltratado de obra. Reconocido en el Centro de Socorro no presentaba lesiones en el acto del reconocimiento.

SEXTA ESTACION

Reyerta

Ramón Mederos, vecino de Corrales 23, y Juan Rodríguez Comesañas, vecino del reparto Rocafort, sostuvieron una reyerta en la esquina de Monte y Antón Recio.

Escándalo

El vigilante 1417 arrestó a Eligio Valderrama, vecino de Rodríguez 17, y a Nicolasa García Hernández, de Ayesterán 33, por haberlos sorprendido formando escándalo en la esquina de Monte y San Nicolás.

Con una pluma

La menor Carmen Barredo Fernández, vecina de División 25, sufrió una herida en la mano izquierda, al hincarse con un punto de pluma.

Con una botella

Arturo Valdés Rioche, vecino de Belascoaín 219, acusó a Federico Terry, del mismo domicilio, de haberle arrojado una botella, causándole una herida contusa en le codo derecho.

SEPTIMA ESTACION

Escándalo

En el Centro de Socorro fué asistida Carmen Valdés, de la Habana, de 59 años y vecina de Pulida 28, de una herida contusa en la región supercíliar derecha, la que se produjo al caerse en el calabozo de la estación, donde estaba detenida por haber formado un fuerte escándalo en Soledad y N. Sardiñas.

Reyerta

En el Centro de Socorro fué asistida Irene Hernández, de la Habana, de 30 años y vecina de Infanta y Carlos III, de escoriaciones sobre el labio superior, las qué dice le produjo un individuo nombrado Julio Rodríguez García, de la Habana, de 30 años, sin instrucción, ocupación ni domicilio, porque ella se niega a sostener relaciones con él.

Con una viga de hierro

Jenaro Oviaño, de España, de 32 años y vecino de Infanta 79, fué asistido en el Centro de Socorro de una herida contusa en la mano derecha la que se produjo al cargar nna viga de hierro en un camión en la casa García y Villar en Avenida de Menocal 90.

Mordido por un perro

En el Hospital de Emergencias fué asistido Ignacio Echenique, de la Habana, de once años y vecino de San Rafael 192, de una contusión no reciente a nivel de la rodilla derecha, la que le produjo un perro callejero al morderlo.

Exigencia de dinero

En el Centro de Socorro fué asistida Carmelina Morejón, de Pinar del Río, de 27 años y vecina de Zanja 128, de contusión con hematoma en la región occipito frontal tercio posterior y contusiones con escoriaciones en la piel en el brazo izquierdo, las que le produjo José Mata, de su mismo domicilio, porque le pidió dinero para afeitarse, y como no le diera más que $1.20, que era lo que tenía, le pegó.

OCTAVA ESTACION

Arrollado por un auto

Oscar Valdés Arencibia, sin domicilio, sufrió lesiones menos graves diseminadas por distintas partes del cuerpo, al transitar por Cristina y Castillo y ser arrollado por un camión, cuyo chauffeur se dió a la fuga.

Vejación

El vigilante 745 arrestó a Avelino Rodríguez Torres, vecino de Fernandina 16; Lázaro Morejón Torres, vecino de Serafines, 3, y Domingo Pineda Romero, de Cristina, 4, por acusarlos Azucena Carrillo García, de Zequeira 13, de haberla vejado, al transitar ella por Monte y Fernandina.

Heridos en el trabajo

Horns Shark, alemán y vecino de Habana, 212, sufrió una herida menos grave en el ojo derecho, al caerle un pedazo de hierro, trabajando en los talleres situado en Desagüe y Plasencia.

Faltó a la policía

Vicente Ferreiro Bouza, chauffeur y vecino de la casa de salud La Benéfica, fué acusado por el vigilante 446 de haberle faltado al respeto al dejarlo incurso en multa en Cristina y San Joaquín.

Exceso de velocidad

Los vigilantes 249 y 308 denunciaron que por Cristina y Pila transitaba con excesiva velocidad el camión 7678.

NOVENA ESTACION

Con agua hirviente

En el Centro de Socorro fué asistida María Justa Márquez, de Pinar del Río, de veintitrés años de edad y vecina de E, número 10, de quemaduras de segundo grado, las que se produjo casualmente al caerle encima una cazuela con agua hirviente.

Pisó una puntilla

Emilio González, de España, de veintiséis años de edad y vecino de 16, entre 7 y 9, fué asistido en el Centro de Socorro, de una herida punzante en la región plantar izquierda, a que se produjo casualmente en su domicilio al pisar una tabla que tenía varias puntillas.

Una bofetada

En el Centro de Socorro fué asistido René García, de catorce años de edad y vecino de 15, número 253, de hiperemia traumática en el pabellón de la oreja izquierda, la que le produjo un indivíduo a quien sólo conoce por Gálvez, del que ignora sus demás generales, al darle una bofetada por una discusión que sostenían.

DECIMA ESTACION

Una anciana acusada

Milagros Aguado y Redondo, de España, de sesenta y tres años de edad, propietaria y vecna de 14 entre 5 y 7, es acusada por Jorge Jhones y Martínez, de que se dirigía a su casa a formar escándalo con los vecinos de la casa donde reside.

La acusada negó los cargos.

Saltó la cerca

El vigilante 1707 acusa a Domingo Gómez Hernández, de España, de veintidós años de edad y vecino de San Julio e Iglesias, en Marianao, de que en los momentos en que se celebraba un partido de balompié trató de evadir el pago saltando la cerca.

Desobedece a la policía

El vigilante 917 acusa a Francisco Ortega González, de Canarias, de veinte años de edad y vecino de Sol, 72, porque al llamarle la atención para que no se parase en el lugar donde estaba, frente al Parque Mundial, éste se mofó de él y lo insultó.

Le llevaron la bicicleta

José Sánchez y Bastin, de España, de veintiún años de edad y vecino de 19 y K, de que fué a dejar mandados a la casa 27 yM, dejando su bicicleta a la puerta yal salir notó que se la habían hurtado. Tuvo noticias por un vendedor del periódico DIARIO DE LA MARINA, de que la bicicleta se la había llevado un negro, al cual reconocería si lo viera nuevamente.

Hurto de varios objetos

Alfonso González y Martínez, de la Habana, de cincuenta y cinco años de edad y vecino de 13 y 23, denuncia que le han sustraído de su casa objetos por valor de treinta pesos, sospechando sea el autor un negro nombrado Manuel Junque, cuyas demás generales desconoce; pero que sabe es de pésimos antecedentes y lo vió en distintas ocasiones merodeando por los alrededores de su casa.

ONCENA ESTACION

Le llevaron $25

Manuel González Siñeris, vecino de Real, 37 y medio, denunció que de un pantalón que tenía colgado en la cabecera de la cama, le sustrajeron la suma de veinticinco dólares.

Amenazas

José Gutiérrez García, encargado del solar Santa Ana, 2, participó que el inquilino Domingo Pérez lo amenazó porque fué a cobrarle los alquileres de la habitación que ocupa.

Explotó la gasolina

Al explotar un depósito de gasolina en la colonia Santa Mónica, en Pinar del Río, donde reside, se produjo quemaduras menos graves en la cara, cuello y brazos Miguel Romero González.

Para su curación ingresó en la casa de salud del Centro de Dependientes.

Amenazas y lesiones

Sara Rodríguez Castillo y Bertalina Gosler Gromber, vecinas de Cerro, 538, se acusaron de haberse maltratado de obra en su domicilio, y se causaron lesiones; y la Gosler acusó a Alberto González González, de igual domicilio, de haberla amenazado.

Le llevó los dientes

Denunció Angel Pedrola Suárez, vecino de Altarriba, 14, que le entregó al dentista Antonio Radillo, vecino de Washington, una dentadura y la suma de veinte pesos para que le hiciera un trabajo; y como a pesar del tiempo transcurrido, no ha terminado el trabajo, se estima estafado.

DUODECIMA ESTACION

Escándalo

El vigilante 1111 arrestó a José Mendoza Valdés, vecino de Pérez, número 22; Juan González Larrinaga, vecino de Atarés y Pérez, y René Barada Valdés, de Peñalver, 37, porque escandalizaba en Jesús del Monte y Luyanó.

Se cayó

Al bajar de un tranvía en Jesús del Monte y Santa Emilia el menor Bernardino Mejías, vecino del reparto El Gavilán, cayó al pavimento y se produjo contusiones en la pierna y en la rodicha derechas.

Arrollado

Al transitar por Tamarindo y Dolores, Jacinto Hernández y Hernández, vecino de Tamarindo, 5, fué arrollado por el ómnibus 19 de La Favorita, que era conducido por Juan Arteaga Monjés, vecino de Mangos, 24, sufriendo contusiones y desgarraduras diseminadas por distintas partes del cuerpo.

Hurto

José Pérez López y Manuel Mejides Blanco, vecinos de Jesús del Monte, número 162, denunciaron que al regresar del trabajo observaron que le habían sustraído prendas y objetos valorados en catorce pesos con ochenta centavos.

DECIMATERCERA ESTACION

Reyerta

El vigilante 29 arrestó en la esquina de Jesús del Monte y Acosta, por haberles sorprendido en reyerta, a Carlos Quirós Fernández, vecino de Jesús del Monte, 654, y a los hermanos José y Gaspar Alvarez y Alvarez, vecinos de Jesús del Monte, número 679.

Quirós resultó con lesiones menos graves en la cabeza, que según dijo le ocasionaron los hermanos Alvarez.

Le quitó el agua

Antonio Alvarez Gonzálaez, vecino de la calle de Armas, sin número, acusó a Santiago Sosa Rodríguez, de Lawton, 81, de haber cerrado una llave de paso dejando sin agua a los vecinos de la casa donde reside.

TELEFONOS DE LA POLICIA NACIONAL

Primera Estación		M-7801
Segunda	„	M-7802
Tercera	„	M-7803
Cuarta	„	M-7804
Quinta	„	M-7805
Sexta	„	M-7806
Séptima	„	U-3807
Octava	„	M-7808
Novena	„	F-5890
Décima	„	F-2097
Oncena	„	A-7692
Doce	„	I-4589
Trece	„	I-2034
Luyanó	„	I-2236

LA TIERRA DE TODOS

Superproducción METRO GOLDWYN MAYER basada en la novela de

BLASCO IBAÑEZ

con

ANTONIO MORENO y GRETA GARBO

Gran semana de gala

Diciembre 12 al 18

CAMPOAMOR

CONCIERTO DE LA ORQUESTA FILARMONICA

El domingo 12 celebrará la Orquesta Filarqmónica de la Habana su concierto de abono, correspondiente al mes actual.

El programa de esta audición reviste excepcional importancia. Figura en el mismo, como número principal, una obra del maestro Pedro Sanjuán, el joven e ilustre director de la expresada entidad sinfónica. Se titula esta obra "Rondó Fantástico", y es una modernísima estilización musical, plena de ritmo y finamente orquestada.

De la inspiración del maestro Sanjuán tenemos los más halagadores antecedentes. El público de la Habana conoce su poema sinfónico "Campesina", estrenada por la Filarmónica de Madrid y ejecutado por primera vez entre nosotros por nuestra Filarmónica. Con esta obra se consagró Sanjuán como compositor, tanto en su patria como en Cuba.

El Rondó Fantástico del maestro Sanjuán ha sido ensayado por la Orquesta Filarmónica con verdadero amor, esperándose una interpretación fidelísima. Es la primera obra escrita por Sanjuán en la Habana.

Acompañan al Rondó Fantástica otras obras muy interesantes. Entre ellas la "Scheherazada", el bellísimo poema de Rimsky-Korsakow, que tanto entusiasmó al público el día de su primera audición.

Oportunamente publicaremos el resto del programa de este concierto, para asistir al cual existe inusitado entusiasmo.

12120 1d 6

TEATRO FAUSTO

Películas Paramount

HOY • Gran Estreno • HOY

presentación de las estrellas

LOIS WILSON

JACK HOLT

con el concurso de

ERNEST TORRENCE

y

NOAH BEERY

En el gran cinedrama de emocionantes y bellas escenas de algunos episodios de tres trépidas aventuras

titulado

VOLUNTAD TRIUNFANTE

"NORTH OF 36"

KING de los 8½

LA PERFIDA

Por R. Valentino y Nita Naldi

PRONTO

HAROLD LLOYD

en su última comedia

¡¡AY MI MADRE!!

Paramount Film de Cuba, S.A.

Entrada Palma 112

TONIKEL

ENRIQUECE LA SANGRE Y FORTIFICA LOS NERVIOS. DA FUERZA, ENERGÍA Y VITALIDAD A LAS PERSONAS DÉBILES ANÉMICAS Y NERVIOSAS

PREPARADO EN LOS LABORATORIOS DE LA "SALVITAE"

TEATRO WILSON

El programa de hoy, en el elegante y concurrido teatro Wilson es de lo más atrayente, estrenándose en tandas preferentes de 5 y cuarto y 9 45 p. m. comedias y la super producción Metro en 9 actos por Ronald Colman, Lew Cody y Blanche Sweit, titulada La Venus Intrépida proyectándose con música especial adaptada por la orquesta Wilson.

En tanda de 8 y cuarto comedias y la super joya Paramount, en 9 actos por Gloria Swanson titulada Esclava del Pasado.

Los precios que regirán para las tandas elegantes es a base de 40 centavos luneta, y para las 8 y cuarto 30 centavo luneta, y por la noche en función corrida el de 50 centavo luneta.

Miércoles 8, la obra maestra de Vicente Blasco Ibañez Mare Nostrum, por Antonio Moreno y Alice Terry, a base de 40 centavos luneta.

Viernes 10 estreno en Cuba Juventud Apasionada por Pauline Garon y Frank Mayo.

3694. 1-d

NO SE DEJE SORPRENDER

VICTROLAS

ORTOFONICAS

SON SOLAMENTE LAS FABRICADAS POR LA "VICTOR"

y estan basadas en un principio científico enteramente nuevo.

NUEVO DIAFRAGMA

NUEVO BRAZO

NUEVA CORNETA O CAJA ORTOFONICA

si falta una de estas tres cosas, no hay tal sonido ortofónico.

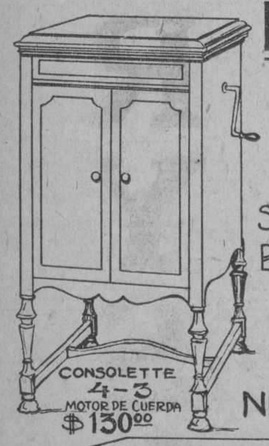

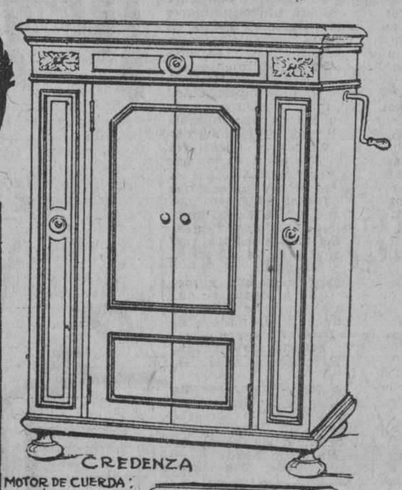

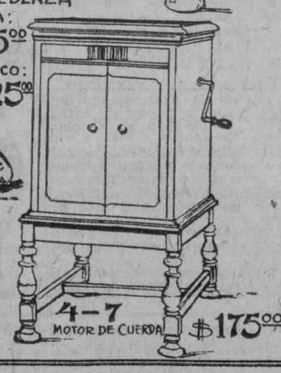

VIUDA DE HUMARA Y LASTRA, S. en C.

DISTRIBUIDORES DE LA "VICTOR TALKING MACHINE, Co.

MURALLA 83 Y 85, Telfs- A-3498 y M-9093.

M.E.C.D. 2016

ESPECTACULOS

TEATROS

NACIONAL.—9: En Plena Locura.
PRINCIPAL DE LA COMEDIA.—9.1|4: A Campo Traviesa.
PAYRET.—8.1|2: Despedida de la Compañía Get Happy Co.
ALHAMBRA.—8: El tío moralista.—9.1|4: Las viudas de Valentino.—10.1|2: Gloria en el infierno.
ACTUALIDADES.—8: Pasa, mira y oye, Magazine Actualidades, variedades.—10: una cinta cómica, Un domingo en La Tropical, variedades.

CINEMATOGRAFOS

MARTI.—Tarde y noche: Lenguas viperinas, La gran ciudad, una revista, bailes por las Doce Girls.
CAMPOAMOR.—Tarde y noche: La sangre manda, revistas, comedias.
FAUSTO.—5.1|4 y 9.1|2: Voluntad triunfante.—8.1|2: cintas cómicas y dramáticas.
LIRA.—Tarde y noche: una revista, una comedia, Irene la Modelo, Dieta, otra vez.
OLIMPIC.—5.1|4 y 9.1|2: Sacrificio supremo.—8.1|2: No me llames, chiquilla.
RIALTO.—5.1|4 y 9.3|4: Mi esposa oficial.—1.1|2, 3, 7 y 8.1|2: Silencio.
GRIS.—8.1|4: Oro y mujeres.—5.1|4 y 9.1|4: una revista, La Princesa importada.
IMPERIO.—Tarde y noche: cintas cómicas, Cenizas del deseo, La novia de la tempestad, canciones y tangos por un terceto, números de Charleston.
NEPTUNO.—5 y 1|4 y 9.1|2: Mare Nostrum—8.1|2: Tiranía de la Virtud.
TRIANON.—8: La entrevista, El café donde se ama.—5.1|4 y 9.1|2: ¿De modo que esto es París?
WILSON.—5.1|4 y 9.3|4: comedias, La Venus intrépida.—8.1|4: comedias, Esclava del pasado.
INGLATERRA.—2: Ella, Esclava del pasado.—5.1|4 y 9.3|4: Ella.—8.1|2: Esclava del pasado.
RIVOLI.—(La Sierra, Marianao).—5.1|4, 8.1|4 y 9.1|2: La magia del amor.
LARA.—Tarde y noche: El match Dempsey-Tunney, El precio de una fiesta, cintas cómicas, revistas.

CINE OLIMPIC

Hoy en las tandas de moda de 5 media y 9 y media First National presentan a las estrellas Florencia Vidor y Walter Hiers en la suntuosa creación de salón que lleva por título Sacrificio Supremo.

6 Tanda de 8 y media Paramount Film presenta a la genial actriz Mary Miles Minter en la bonita cinta titulada No me llames chiquilla.

Mañana no hay función por ser el aniversario de la muerte del gran Antonio Maceo.

Miércoles 8 y jueves 9 en las tandas elegantes de 5 y cuarto y 9 y media Fox Films presenta la grandiosa producción en 8 actos interpretada por el gran actor George O'Brien titulada Tres hombres malos.

Viernes 10 Betty Blythe, Vera Gordon y George Sidney en la graciosa comedia First National titulada Sastres y Empresarios.

Sábado 11: en la matinee de las 3, la revista Fox No. 98.

Estreno de la cinta First National interpretada por Silvia Breamer y el gran actor Warren Kerrigan, titulada La Muchacha del Oeste.

Tandas elegantes de 5 y cuarto y 9 y media, Paramount Film presenta a la bonita actriz Bebe Daniels y al simpático actor Raymond Griffith titulada La Señorita Barba Azul.

2689. 1-d. 6.

TEATRO TRIANON

De modo que esto es París, por Ernest Lubitsch el célebre director de El Abanico de Lady Windermere. De modo que esto es París puede verla todo el mundo. Es una película divertidísima que interpretan Monte Blue, Patsy Ruth Miller y Lilian Ashman.

A las 8 El café donde se ama.

Mañana no hay función por duelo Nacional.

El miércoles La Magia del Amor por Florence Vidor. El jueves Voluntad Triunfante por Jack Holt, Noah Berry y Lois Wilson. El viernes 10 de moda y sábado 11 Mi esposa oficial por Irene Rich y Conway Tearle.

Entre los próximos estrenos figuran Esposas mal comprendidas por Betty Compson, Elliot Dexter y Adolphe Menjou. Mare Nostrum por Alice Terry y Antonio Moreno que va el lunes 13 martes 14 de moda y miércoles 15. Muy pronto se verá en Trianóndez la última película de Harold Lloyd titulada Ay mi madre.

2694. 1-d. 6.

CINE LARA

Programa de verdadero interés resulta el seleccionado para hoy por la empresa de este cine.

En los turnos de 1, 5 y 9 y media será estrenada la gran pelea Dempsey Tunney a 10 rounds dos ametralladoras humanas disparando trompadas.

En los turnos de 3, 5 y 10 y media se estrenará la interesante obra de bonito argumento titulada El precio de una fiesta por los notables artistas Harrison Ford y Hoppe Hampton y Mary Astor.

Mañana duelo Nacional.

Miércoles 8 Sastres y empresarios jueves 9 Ella y Madres que bailan, viernes 10 Pasión Oriental, sábado 11 Los Borrachos, domingo 12 Recurso Supremo, lunes 13 El angel de la muerte.

1-d. 6.

CINE GRIS

En las tandas de 5 y cuarto y 9 y cuarto se exhibirá la interesante película titulada La princesa importada o esposas solteras, original producción melodramática que tiene por intérpretes principales a las lindas estrellas Mildred Harris y Gladys Brockwell, hábilmente secundadas por los actores Lloyd Whitlock, Bernard Randall y George Cooper.

Se completan estas tandas con el Noticiario Fox No. 1 vol. 4.

A las 8 y cuarto Oro y Mujeres, por Milton Solls.

Miércoles 8 El Hijo del Sheik, por Rodolfo Valentino, Vilma Banky y Agnes Ayres.

Jueves 9 Voluntad Triunfante, por Lois Wilson, Jack Holt, Noah Beery y Ernest Torrance.

Viernes 10 y sábado 11 Mi esposa oficial, por Irene Rich, Conway Tearle, Jane Winton y Stuart Holmes.

2688. 1-d. 6.

NACIONAL, EN PLENA LOCURA

Factores que han influido poderosamente en la brillante y efectiva de la actual temporada de revistas son: el éxito decisivo de En Plena Locura y la rebaja de precios hecha por la empresa.

Porque si actuación espléndida era la de Velasco en su fase anterior la de ahora, desde el punto que empezaron a figurar en ella las dos supremas razones apuntadas, es de aquellas que perduran no solo por la magia del espectáculo sino por los magníficos resultados.

El público habanero, sabe corresponder: no hay duda, y el rasgo de desprendimeinto—porque desprendimiento es y único el dejar de percibir en beneficio del público de Santacruz yVelasco rebajando los precios ha sido contestado por éste llenando el Nacional noche a noche.

Santacruz y Velasco, se merecen tal actitud y esta correspondencia: porque repetimos, ni nadie ha presentado las obras como ellos nos las brindan, ni nadie tampoco hasta ahora ha rebajado los precios en una temporada, precisamente con el estreno culminante, a la hora de las ganancias seguras.

Y es que uno y otro, aun sacrificando los intereses en forma tal, ponen en su negocio entusiasmo y ese amor por el arte y esas gratitudes por los públicos que se observa en las prodigiosas feeries qué nos han maravillado.

En Plena Locura, la revista de excepcional elegancia, la que debe llamarse superproducción teatral por el elevado costo de su montaje, la máxima exhibición de modas, la fiesta del color, del lujo, de la alegría debe ser vista por toda la Habana, ya que Velasco y SantaCruz previéndolo todo, y ante el argumento aplastante de la crisis... han puesto los precios al alcance de situación y posibilidades.

A base de $2 la luneta, únicamente.

Hoy se representa de nuevo.

2696. 1-d. 6.

ESTA NOCHE DEBUTA MARIA TUBAU EN EL PRINCIPAL DE LA COMEDIA

Esta es la noticia teatral del día y la más poderosa atracción escénica además: en la noche de hoy, hace su presentación en el Principal de la Comedia la encantadora María Tubau, la actriz ídolo de nuestro público.

La actriz de la suave emoción, de la sonrisa, de las canciones risueñas y sentimentales y de las supremas elegancias de París, abre su actuación tan esperada, con una de sus más notables creaciones artísticas: con la interesante y linda Isabel de la comedia de Felipe Sassone A Campo Traviesa.

María Tubau, hace esta comedia, deliciosamente.

La Habana ya le ha rendido pleitesía artística en ella en otras ocasiones y volverá en ésta a verla complacidamente en la mujercita enamorada y altiva en la que a la postre dice cantarina y tierna endecha el amor.

María quiene darnos la primera prueba de su parisinismo y nos anuncia para esta obra tres nuevas toilettes—aspecto que tanto interesa a las damas—que llevan las firmas de Filippe et Gastón, Vionet y Chanell modistos de resonancia en la Rue de la Paix.

La función tiene el carácter de extraordinaria, ya que el abono se refiere a las elegantes de martes y viernes exclusivamente, y comienza a la hora de costumbre; las nueva y cuarto.

Mañana día de duelo Nacional, no hay función.

El miércoles—día de las Conchitas—un interesante programa.

Y para el jueves—y esta es una deferencia a las Conchas habaneras a las que no se quiere privar del acto social y artístico—la iniciación de las funciones elegantes de la tarde, en las que María nos dirá las últimas canciones en boga Europea.

El tango, a lo que parece rivaliza, con fox y demás motivos americanos en París, y María trae una serie de tangos nuevos, encantadores.

12010. 1-d. 6.

VINO CHICOL JARA ENEMIGO MORTAL DEL REUMA, LUMBAGO Y GOTA
LABORATORIO DEL DR. ARELLANO. EMPEDRADO 16. ALTOS. TEL. M-9675. HABANA
DE VENTA EN TODAS LAS FARMACIAS

IMPERIO

Gran función homenaje en honor del señor Pablo Riverón de la Rosa.

Divertidas cintas cómicas.

Discurso del señor Gabriel García Galán.

La Novia de la Tempestad por Dolores Costello.

Selecto número de canciones y tangos por el aplaudido terceto Salomón Pedroso y Mario Martínez.

Gran número de Charleston por el campeón cubano premiado en varios concursos.

2695. 1-d. 6.

CINE LIRA

Programa, 2 y media matinee, una revista, una comedia.

A petición la gran joya excelsa Forst National Irene la Modelo, la mejor película del año, toda hecha en colores con la artista más mimada, Coollen Moore, Charles Murray estreno de la gran joya Paramount Dímelo otra vez por Richard Dix.

Precio 30 centavos.

Tanda de 5 y media Irene la Modelo.

Por la noche función corrida con el mismo programa de la matinee. Precio 40 centavos.

Jueves ¿Es la Justicia Ciega?

Lunes 20 y martes 21 Mare Nostrum.

Día 17 El Halcón de los Mares y La Bestia del Mar.

2693. 1-d. 6.

RIALTO

El programa para su función de hoy del simpático Rialto, no puede ser más interesante y ameno, por figurar en él una buena producción que ha obtenido un brillante éxito cuando fué estrenada. Trátase de la preciosa producción melodramática en nueve actos titulada Mi esposa oficial de extraordinario argumento, la cual servirá para integrar sus turnos preferidos de las cinco y cuarto y nueve cuarenta y cinco. Figuran en el reparto de la obra como principales protagonistas, la encantadora estrella del lienzo Irene Rich hábilmente secundada por el arrogante actor Conway Tearle quienes han interpretado sus respectivos papeles con una maestría absoluta que les ha valido múltiples elogios por parte del numeroso público que ha visto sus anteriores interpretaciones. No cabe duda que esta película se verá coronada por el éxito más lisonjero donde quiera que sea exhibida, ya que el poderoso conjunto artístico que en ella se halla reunido, ha resultado del mayor agrado de todos. Complétanse ambos turnos con la exhibición de la divertida comedia Jaulas y Maulas.

Las otras tandas de la una y media, tres, siete y ocho y media, se cubren con la exhibición de Silencio, emocionante producción dramática de extraordinario argumento y gran éxito que tiene por principales protagonistas a Vera Reynolds y a H. B. Warner.

Mañana no hay función por ser día de duelo nacional, el miércoles se estrena En alas de la tormenta por Irene Rich y el viernes la deliciosa comedia Por un camisón de seda por Marie Prevost y Harrison Ford.

2698. 1-d. 6.

NEPTUNO

MARE NOSTRUM EN NEPTUNO

Mare Nostrum la gran adaptación cinematográfica de la novela de Blasco Ibáñez se exhibe hoy en el elegante cinema Neptuno.

En Mare Nostrum figuran dos artistas conocidos del público habanero Antonio Moreno y Alice Terry.

Esta regia producción de la Metro, se exhibe en las tandas elegantes de cinco y cuarto y nueve y media. La luneta cuesta 50 centavos quedando completamente suprimidos todos los pases.

En la tanda de las 8 y media la producción Paramount titulada Tiranía de la Virtud por Lois Moran y Noah Berry.

Jueves De Modo que esto es Paris.

87. 1-d. 6.

EL JUEVES DEBUT DE DANIA D'ESKO EN ACTUALIDADES. HOY FUNCION EXTRAORDINARIA

La encantadora Dania D'Esko cuyo debut está señalado para el jueves 9 es una danzarina como pocas, la que por su lineaje perfecto de la más exquisita venustidad, bien pudiera calificarse como una venus de los actuales tiempos, hecha realidad y poesía, voluptuosidad y encantamiento.

Su atrayente espectáculo revela su alma grande de artista.

Y sus danzas tiene algo mágico, inesplicable que nos hace transportar a la magnificencia de una noche Oriental, co nsu oscuridad transparente y sin embargo insondable, de los ojos de una virgen hindú.

Viéndola danzar nos parece estar solo en lo profundo de lo infinito y de las estrellas.

Hoy tiene Actualidades margen para un lleno por tratarse que su espectáculo lo compone la función extraordinaria en honor del simpático Sobrín, el aplaudido Galleguito.

El programa ameno y sugestivo está compuesto de un estreno que lleva por título: Un domingo en La Tropical cuya interpretación está a cargo de la compañía de revistas y variedades.

Además, habrán variedades por Luz Gil, La Camelia, Mariano Meléndez, Raimond, Vázquez Martí, Aurelia Iturmendi y algunos de los de la compañía de la casa.

Al comienzo de cada tanda se exhibirá la película por Larry Semo titulada Para mira y oye.

Pronto se podrán aplaudir dos revistas llenas de encantos son ellas: Melocotoncito 1926 y La Señorita 1927 las cuales cuentan con un cuidado espléndido por parte de sus autores, quienes desean presentar algo extremadamente extraordinario.

12011. 1-d. 6.

INGLATERRA

Para hoy regio programa en este coquetón cinema de San Rafael, proyectándose a las 2 p. m. en matinee Ella por Betty Blaythe y la super joya Paramount en 9 actos, por Gloria Swanson Esclava del Pasado.

En las elegantes de 5 y cuarto, y de las 9 45 p. m. estreno de la atracción en 8 actos por Betty Blaythe Ella.

En tanda de las 8 y media p. m. Esclava del Pasado por Gloria Swanson.

Los precios que regirán para la matinee a las 2 p. m. y tanda de 8 y media 30 centavos luneta y para las elegantes de 5ycuarto y 9 45 40 centavos luneta, por la noche en función corrida 50 centavos luneta.

Jueves 9 Mare Nostrum de Vicente Blasco Ibáñez a base de 40 centavos luneta.

Viernes 10 Juventud Apasionada por Pauline Garon y Frank Mayo.

La próxima semana Ay mi madre por Harold Lloyd y De modo que esto es París por Monte Blue.

2692. 1-d. 6.

MARTI

EL ESTRENO DE HOY. EXITO DE LAS DOCE BELLAS GIRLS

El programa de Martí para hoy es superoo. Como siempre, la empresa PoPil se excede para complacer a su público. En efecto, la cartelera del simpático coliseo de la calle de Dragones se ha convertido ya en algo popularísimo merced al ecleticismo que en ella reina. Grandes films, números de música moderna, bailes por gentilísimas muchachas norteamericanas. Todo esto se mezcla en un conjunto deleitoso, encantador, que sumerje el ánimo del espectador en sabrosa euforia.

PoPr lo pronto habrá un estreno cinematográfico. El de la joya procedente de los studios First National Pictures, Lenguas viperinas, por Doris Kenyon—la blonda esposa de Milton Sills—y Percy Marmont; pareja que selecciona para los grandes empeños, siempre la dirección artística de la First National por su compenetración perfecta.

Lenguas viperinas es un alarde cinematográfico. Una cinta más de las muchas admirables por todos conceptos que filmó el centro citado, obediente a un tema social intensísimo, pródigo en escenas atrayentes y situaciones de efecto.

Irá hoy a la pantalla en todas las tandas, acompañada de la producción cómica en dos actos. La gran ciudad, y la revista Universal No. 25

Yen los turnos aristocráticos de cinco de la tarde y nueve y media de la noche, además, por el brillantísimo número que presentan las doce girls que, procedentes de New York, llegaron a la Habana el miércoles.

Este conjunto ha gustado extraordinariamente al público asiduo a las tandas de Martí. Su gracilidad, gallardía, belleza exótica y sobre todo, su dominio de la danza, en la que evolucionan con maestría insuperable, la han captado justamente la admiración de todos. Sin duda, hoy, obtendrán nuevos y sonadísimos éxitos.

A estas mismas horas ejecutará su acto gustadísimo la jazz band de Bob Wilson; todo ello sin perjuicio de que, más tarde, interprete la partitura propia de Lenguas viperinas, la orquesta que dirige el maestro Gonzalo Roig.

Como aman las mujeres, constituy el próximo estreno.

2684. 1-d. 6.

SANO A LOS SESENTA
El secreto es la higiene sistemática. Dósis frecuentes de LAXOL le servirán a Ud. para retardar la vejez y mantenerlo fuerte. El purgante perfecto para cualquiera edad es
LAXOL

16 MEDICOS
entre ellos
los más famosos de Cuba,
han comprado
CHRYSLER
durante
los últimos
tres meses.
¿Por qué será?
THE IMPERIAL AUTOMOBILE CO.
Ave. de la República 99-B
Telf. A-2356
H. LENIER, Gerente Gral.
CHRYSLER

DESAFIA EL GARROTE

ESTA HERIDO DE MUERTE
el negocio teatral por exceso de pedido de localidad gratis.
HAY QUE EVITAR ESE MAL y por ello hemos firmado un contrato con los propietarios de "Payret", con cláusula prohibitiva para los pases gratis.
Ya lo saben los que son amigos...; a los que no lo son no tenemos que advertírselo.
Santos y Artigas.

El estupendo atleta ERNEST PLANETT, el "hombre de hierro" que debutará en el
Circo Santos y Artigas
Debut - Payret Viernes 10
PLANETT, maravilloso ejemplar de atleta y de artista que asombrará al público con la fuerza poderosa de sus músculos de acero; detiene en su curso una bala de cañón y sostiene que la contracción de su cuello le permitiría resistir la presión del fatídico corbatín del garrote.
Este acto figura entre las 40 maravillas que presentarán Santos y Artigas este año.

Gran Cabalgata del Circo el día 9. Festejos populares desde las 6 de la tarde el día 10, fecha del debut. Primera matinée el sábado 11, a las 4 p. m. El domingo 12, dos matinées, a las 2 y a las 4 de la tarde.

M.E.C.D. 2016

NOVEDADES, ARTES — # LECTURA AMENA — MODAS Y PASATIEMPOS

Cascabeles y Flores

Por la Doctora HERMINIA PLANAS

LA PERSONALIDAD

"Hay mujeres, jóvenes o viejas, que resultan atractivas e interesantes desde el momento en que se las habla por primera vez, mientras que otras parecen vagas y borrosas como fotografía desfocada. Estas personas borrosas son por lo regular seres débiles que, muchas veces, a pesar de ser bellas, no consiguen atraer el interés ni simpatía de sus semejantes; carecen de ese magnetismo personal que atrae a los amigos en derredor como un imán."

Habana 2 de Noviembre de 1926.

Sra. Herminia Planas de Garrido.
Ciudad.

Distinguida señora: voy a distraer su atención breves momentos para pedirle sus consejos y me ayude a poner en práctica ciertas reglas que aconseja un artículo que salió publicado en su Hoja de Lectura Amena.

Recordando frases leídas en su Consultorio como: "siempre tengo gusto en complacer a mis lectores" "es un placer para mí enseñar al que no sabe" etc., me decido a escribirle, rogándole me perdone las molestias que esta carta le pueda ocasionar.

El artículo a que hago referencia más arriba es Bellezas Femeninas por Lois Leeds. Este título llamó mi atención y con gran detenimiento leí el escrito en el cual me encontré retratada de cuerpo entero. Soy una de esas mujeres que a nadie llega a interesar y tengo muchos de los defectos que el escritor señala como causa de la falta de personalidad. En una reunión prefiero permanecer callada, temiendo siempre que mis palabras puedan disgustar a alguna de las personas presentes, o incurrir en cualquier falta; si digo algo que más tarde me parece que no debí haber dicho, paso algún tiempo lamentándolo. ¿Estribará en estos defectos la carencia de personalidad? ¿Será la pereza la causa de ello? No, creo que no soy perezosa, tengo diecinueve años, de familia de desahogada posición, abandoné los estudios a los catorces años por causa de un obligado viaje a Europa pero al regreso y por mi propia voluntad ingresé en el Instituto, encontrándome ahora estudiando el Bachillerato, casi me da vergüenza decirlo ¡a mi edad sin haber terminado el Bachillerato!... pero como reconozco que para saber, nunca es tarde, continúo estudiando —peor sería dejarlo ¿verdad?—y pienso cursar una carrera en nuestra Universidad. Cumplo con todos mis deberes de estudiante, por tanto a mí me parece que empleo el tiempo en algo provechoso y creo que la pereza no será causante de que yo carezca de interés.

Soy fea, y aunque me agradaría ser bonita, mi físico no me preocupa grandemente, porque lo que yo quisiera es ser interesante y para ello me parece que no es condición necesaria la belleza porque tengo amigas que no son precisamente bonitas pero hay que reconocer que son graciosas y simpáticas. ¡Qué satisfacción si fuese yo atractiva como alguna de mis amigas! ¿Seré envidiosa? No envidio ni riqueza ni posición, ni lujo, solo admiro a las personas que saben más que yo y me afano en querer saber tanto como ellas ¿hay algo malo en ello? ¡Ah! también quisiera ser interesante como algunas personas. Creí que tenía que conformarme con mi carácter pero la lectura de ese artículo me sugirió la idea de modificarlo poniendo en ello firme voluntad pero ¿qué tengo que hacer? Esto es lo que yo espero de usted, que me indique la conducta que en adelante he de seguir, le prometo que he de cumplirla en todos sus puntos y si obtuviese positivo resultado ¡qué feliz sería y cuánto tendría que agradecerle! Y ahora ¿habré logrado interesarle? Casi estoy segura que no, pero ¡estoy ya tan acostumbrada! Al menos ¿me promete ayudarme?

Tal es la carta que recibimos de una joven, linda seguramente—porque con sus diecinueve años no queda más remedio que serlo—que penando por su "falta de interés", ha logrado hacerse tan interesante que viene a ocupar puesto de honor encabezando estos "Cascabeles". Con lo cual ella misma va encontrando el camino que busca para desenvolver su personalidad y captarse la atención y simpatía de los que la rodean.

—"La diferencia que existe entre una persona simpática y atractiva, y una que no lo es, está en que la primera tiene más vida en cuerpo y mentalidad que la otra. La vida llena de entusiasmo y cordialidad, es magnética".

He ahí el remedio para desenvolver la personalidad: Procurar la salud del cuerpo y del espíritu. Nutrir la mente con el estudio y sanas doctrinas. Esa salud y esta fortaleza actúan necesariamente sobre los demás, que sentirán su atracción irresistible.

Un cuerpo débil, la mente pobre, inspiran compasión, pero no simpatía (aunque frecuentemente confundamos estos sentimientos). Se mira con simpatía aquello que refleja nuestros gustos e inclinaciones. La vista de una persona sana, fuerte, cuidadosa de su aspecto exterior, necesariamente provoca una sensación de bienestar en todos los que la rodean. "¡Vende salud, satisfacción!" Es frase que escapa de los labios, y ¿quién no compraría de buena gana esa mercancía?

La persona sana goza de buen humor, que se manifiesto sin reserva en todos sus actos. Es benévola con los más débiles, que insensiblemente se ponen bajo su amparo. Acrecienta su personalidad. La mente sigue la misma ley que el resto del cuerpo. Sin estar constantemente en la tribuna fungiendo de maestro, y aunque no se sea un parlanchín o lenguaraz, la persona que sabe, que tiene vastos conocimientos, irradia una fuerza que cautiva y que los demás buscan para su consejo. Dándolos o prestando ayuda a sus semejantes se vive fuera de sí, se vive con los otros y para los otros, se hace vida altruista que conquista los corazones de la gente justa y buena. El egoísmo conservador, que se repliega en sí mismo, que por no dar nada, ahorra palabras y hasta sonrisas, es odioso. En vez de atraer, repele. Hay más felicidad en darlo todo, que en guardar para el propio provecho los bienes naturales o adquiridos Vivir fuera de sí, vivir con los demás y para los demás, es fuente inagotable de simpatía. Conservando la personalidad, que es fuerza y es salud, porque de donde "no hay" "no se puede sacar" y mucho menos repartir.

La gente joven, la generación que sube y que más tarde regirá los destinos del mundo y ocupará los primeros puestos en la sociedad, debería prepararse con miras a desenvolver esa personalidad o magnetismo personal que le permitirá figurar entre los primeros de su tiempo.

Una infancia sana y bien atendida, que crece al aire libre, que salta, juega y respira a todo pulmón. Que se ejercita en la gimnasia científicamente dirigida, que emplea los felices años de despreocupación de todo afán por el diario subsistir, en el estudio, en la lectura de buenos libros, en el conocimiento de los clásicos, siquiera sea en la contemplación de hermosos grabados que suelen acompañar las obras más notables, que cultivan el sentimiento en la práctica de las bellas artes, esa infancia, decimos, esos niños felices hacen acopio de "personalidad" para el futuro. Convertidos en hombres y mujeres, sea cual fuere la suerte que les tocara, llevarán en su pecho un tesoro de energías inagotable que los distinguirá y sacará a flote de las situaciones más difíciles que puedan atravesar. Y serán simpáticos y compañía agradable que todos desearán compartir.

Razones de peso que han de tener en cuenta los que desempeñan la noble misión de crear una familia, puesto que el porvenir de sus inocentes hijos está en sus manos. También deben pensarlo los jóvenes, para continuar la buena obra comenzada por sus mayores, o para mejorarla, si por un exceso de amor mal entendido, la descuidaron.

Persevere la estudiosa joven que dió origen a estas reflexiones con su interesante carta y logrará ser imán de simpatía y centro de atracción de sus amigos No lo dude.

Consejos de una Reina

Por MARIA DE RUMANIA

PARA ESTAR CERCA DE LOS JOVENES

Yo creo que el secreto para llevarse bien con los jóvenes está en que ni los jóvenes ni las personas de edad madura quieran cambiar su puesto. A mí me encanta estar entre personas jóvenes, me siento contenta entre ellas y ellas gustan de mi compañía. No trato de ejercer autoridad, sino que más bien trato de ser una especie de buena hada entre ellas.

Me encanta oír las risas jóvenes y reír con ellas. Me gusta escuchar sus absurdos, contemplar su impaciencia, su rebeldía contra las restricciones y obstáculos. Me satisface su espíritu de aventura, su iniciativa, su insensatez misma.

Oh, pero cuando los jóvenes son escépticos, cuando se muestran "blasé" los detesto!

Sed jóvenes! Sed jóvenes! Jóvenes no dudéis, no titubéis, ni calculéis! Reid con el corazón abierto; sed tontos, entusiastas, alegres y divertidos. No despreciéis las cosas buenas porque son humildes! No pretendáis conocer lo que ignoráis aún. No seais demasiado prudentes. Sed amables con los criados, con los mendigos, todos aquellos que son más débiles que vosotros; con los pobres, con los enfermos, con los humildes. Sed generosos, impulsivos, valientes. No seáis ruines en ninguna cosa, ni en palabras, ni en sátiras, ni en chascarrillos ni en afectos, ni en dinero!

Dad! Dad! Sois tan ricos mientras sois jóvenes que podéis dar muchas cosas: vuestro entusiasmo, vuestros sueños, esperanzas, deseos. Entonces yo os daré en cambio mi simpatía, mi comprensión, mi estímulo, mi tolerancia y aquí y allí una palabra de consejo o una advertencia de peligro. Pero nunca fuera de tiempo y solamente cuando pueda salvaros de caer en el fuego o de haceros pedazos (si es que puedo!)

Os proporcionaré solamente aquella parte de mis conocimientos y de mi experiencia que podáis tomar sin sufrir una indigestión espiritual.

Y cuando queráis venir para discutir conmigo alguna cosa yo estaré siempre dispuesta, sin ninguna pretensión de superioridad, y me guardaré siempre de decir una palabra que pudiera entristecer vuestra primavera!

Hablaré con naturalidad de las cosas que son naturales. Quitaré al pecado su apariencia exagerada de brillantez, sin predicaros ni mostrarme demasiado severa. Yo trataré de acercaros a Dios como a un amigo, no como a un amo inflexible y tirano, como a un ser que habrá de arrebataros la alegría y la libertad. Os enseñaré a darle gracias por la belleza del cielo, por la suavidad de las aguas en que os sumergís en el mar, por las flores que recogéis, por el caballo que os lleva de paseo, por los jardines que plantáis, la música que escuchan vuestros oídos y por todas las cosas bellas, perfumadas, coloridas; por el crepúsculo y por la aurora, por los amigos a quienes amáis. Os enseñaré a mirarlo en todas las cosas de manera que vuestras oraciones sean como un canto de gratitud. Y os enseñaré también cómo podéis volveros a El para vaciar las lágrimas de vuestro corazón en la hora del sufrimiento.

Para la juventud las cosas de la juventud... Para la madurez las cosas que estén de acuerdo con ella... Pero el que los jóvenes imiten a los mayores o los mayores a los jóvenes es siempre malo.

Así es como trataré de seguir cerca de los jóvenes para tomar de ellos lo que ellos puedan darme, para darles lo que tengo.

María, Reina de Rumanía.

El Cabello a la Garconne

La costumbre generalizada entre las mujeres de llevar el cabello corto, a la garconne, presenta indudables ventajas bajo el punto de vista de la higiene y la comodidad. En este último aspecto el tocado resulta mucho más sencillo y fácil y a la vez la limpieza e higiene del cabello y del cuero cabelludo se realiza con mayor rapidez y perfección.

Una de las cosas más perjudiciales para la conservación del cabello es el mojarlo contínuamente con el fin de tenerlo más limpio y para aumentar su flexibilidad y brillo. Esta costumbre, que se ha generalizado bastante entre las muchachas que llevan el cabello corto, tiene como consecuencia fatal la alopecia y calvicie en un plazo más o menos largo y en breve tiempo la desaparición del barniz protector, haciéndose el cabello frágil, quebradizo y mate.

El corte de los cabellos, practicado metódicamente, es muy conveniente en el adulto por la ligera excitación del bulbo del cabello, que favorece su crecimiento. En los primeros años de la vida es completamente inútil. No hay que olvidar nunca que el cabello constituye un abrigo, una cubierta protectora, de la que no se debe prescindir. De aquí que la práctica de cortar la cabellera lo más corta posible no debe admitirse como costumbre general, y sí sólo como tratamiento cuando los cabellos escasean o caen, no teniendo por causa una enfermedad. Lo mismo debemos decir del afeitado de la cabeza.

Otra de las prácticas que deben abandonarse por completo, es el uso de las pinzas para arrancar los cabellos blancos, pues lo único que se logra es que reaparezcan después más blancos y fuertes.

Los niños, en cuanto tengan suficiente cabello, deben ir con la cabeza descubierta, pues de este modo se fortalece el cuero cabelludo, disminuyendo su impresionabilidad. También en la mujer es muy recomendable el que lleve la cabellera al aire libre, siendo siempre condenable la costumbre de llevar pañuelos e incluso los sombreros de seda, fieltro o piel, pues crean una plétora congestiva que influye desfavorablemente en la vitalidad del cabello.

EXCENTRICIDADES DE LA MODA

Charleston.—Toilette de baile, confeccionado en muselina de seda negra y rosa.

EL DESEO

Galiano entre Virtudes y Animas. Teléfono A-9506

Las Fajas M&P que ilustran nuestros grabados forman parte de un selecto grupo de fajas de este fabricante que hemos marcado a precios muy económicos. Los estilos que presentamos a pesar de sus precios tan bajos poseen la belleza de líneas indispensables para armonizar con los trajes de la moda actual. La perfección y garantía de nuestras fajas M&P, la elegancia y comodidad que prestan al cuerpo femenino es algo imposible de encontrar en modelos similares.

Una vez más la invitamos a que nos visite. No adquiere usted ningún compromiso. Conozca a "EL DESEO", encontrará algo nuevo en nuestro Departamento de Corsetería, algo que llamará su atención Las Srtas. vendedoras de esta casa poseen un verdadero conocimiento del artículo que proponen; las ventas que efectúan las hacen con arte y científicamente; además, usted puede probarse cuantos modelos usted desee; nunca la apuramos; estará usted como en su propia casa.

Cerciórese de que entra usted en EL DESEO. Todas nuestras Fajas llevan en su interior nuestra marca M&P. No acepte otra. EL DESEO es símbolo de garantía.

Y Brander se conformó

El señor ingeniero Brande se había casado con una muje llamada María Luisa.

De esto hacía siete años y ni una sola vez se había arrepentido de veras.

Muchos no pueden poseer una mujer, un caballo o un perro durante ocho días, sin maldecir su propia estupidez. En comparación con ellos, Brander era un hombre feliz.

Pero existía una circunstancia que le desagradaba: su mujer era de una naturaleza abrumadoramente prosaica, y su afecto se manifestaba en palabras y en esencia al ras del suelo. Jamás decía "mi adorado", "mi amado esposo" o "mi ídolo", ni escribía, "tu eterno amante", sino "Pedrín" o "viejito", aunque él no había llegado aún a los cuarenta años.

Y cuando él, en medio de las tareas caseras, se le acercaba lleno de amor y palpitante el corazón y la acariciaba delicadamente, murmurándole "tesorito y rosa mía", ella se enjuagaba los labios con la media que en ese momento tejía y sonriendo, preguntaba:

—¿Qué te pasa, Pedrito? ¿Quieres espárragos para mañana al medio día?

Semejante acogida enfría súbitamente a una persona imaginativa y poética.

Pero en cualquier otro aspecto, era María Luisa una mujer excelente que año tras año, en su debido tiempo, daba al mundo un niño; tenía la mesa preparada para la cena con toda puntualidad y siempre ahorraba algo del dinero que mensualmente recibía para la casa. Además, era joven y linda, y si alguna persona del otro sexo se hubiese atrevido a dirigirle una broma, siempre tenía una respuesta para cerrarle la boca y hacerse respetar.

Durante el noviazgo, Brander no había advertido la naturaleza prosaica de la joven, pues ese período idealiza un poco a todas las mujeres; pero ahora parecíale que María Luisa se inclinaba demasiado a la tierra cuando él elevaba su amor al éter de límpido azul y las nubes orladas de brillantes oros y con una mirada abrazaba la tierra y el cielo.

Y sucedió que cierta vez Brander tuvo que realizar un viaje de algunos días, por cuestiones de negocios. En el momento de la despedida la estrechó impetuosamente en sus brazos, como si él fuese un bombero con una manta mojada, y ella una bailarina cuya vaporosa pollera acababa de incendiarse en las llamas de gas de las candilejas. La estrechó y le dijo:

—¡Adiós, sol de mi vida! ¡Los ángeles del cielo protejan al ángel mío, mientras, yo lejos de tí, sufro el dolor de la ausencia!

—¡Adiós, Pedrito! ¿No te ovidas el cepillo de dientes? Si vieras un buen satín de cama, cómprame nueve varas, para la camita de Mimí.

Brander se apartó, con una leve sensación de vergüenza, por la vulgar trivialidad de las palabras de su mujer y subió al tren, con la pena en el corazón.

Al día siguiente escribió una carta que comenzaba: "Idolo de mi corazón", y terminaba: "Tu Pedro que te adora hasta la muerte". Y luego dibujó al final de la quinta carilla, un círculo negro, debajo del cual escribió: "Aquí he puesto un gran beso". La carta misma era una detallada descripción de las desdichas de su situación lejos de su esposa, y del dolor de la separación.

María Luisa le contestó con su acostumbrada ligereza y su llaneza habitual, en una tarjeta postal:

"Viejito: todos estamos bien y contentos. Saludamos a papá y le agradecemos su carta. Y ya que estás de viaje, aprovéchalo: si te encuentras a gusto, quédate un par de días más. Por nosotros no te preocupes. Tu María Luisa".

Con sonrisa melancólica y medio amargada, Pedro Brander guardó la tarjeta postal más cerca del corazón que le permitía la situación del bolsillo del saco y pensó: —Al fin, llegará a fatigar a mi amor con su grosera vulgaridad.

En el tren en que emprendió el viaje de regreso, y en el que debía pasar toda la noche, pidió la cama del coche dormitorio tan tarde, que no le quedó más remedio que conformarse con una cama alta, en un compartimiento ocupado ya por un señor y una señora que se habían instalado en las camas bajas.

Semejante situación es muy rara y siempre se trata de evitarla. Al fin y al cabo, el coche dormitorio es como una alcoba, y por cierto no es muy agradable para una pareja, tener a un extraño en el dormitorio. Pero la necesidad no conoce ley: el número de pasajeros era excesivo y había que arreglarse en cualquier forma.

El señor Pedro Brander trató de hacerse perdonar su papel de intruso, comportándose con la mayor delicadeza. Se propuso pasar inadvertido en todo lo posible, no roncar ni hablar en sueños, y sobre todo, no imitar el ángel de la escala de Jacob, en lo de subir y bajar.

Cuando la pareja creyó, sin duda, que el compañero de compartimiento se había dormido, se entregó a una escena conmovedora. No pertenecían a la clase de aquellos que se reclinan en un sofá y se duermen después de haber dicho: —"Tienes frío?" o "¡No se puede estar de calor!" o "Quédate tranquilo de una vez!" No: se sentaron uno junto al otro, en el mismo lecho y se abrazaron. Y luego lloraron y se besaron. El de arriba no supo por qué razón se besaban, pero en cuanto al lloro, se enteró que lo motivaba la perspectiva de una separación, quizás por cuatro o cinco meses.

¡Eso sí que era amor y sentimiento delicado y poesía! Se dieron encantadores nombres de cariño y expresáronse mutuamente su amor con las palabras más poéticas.

El preguntó qué valor tendría la vida para él si debía vivirla lejos de su amada. Ella no contestó, pero era evidente que en tal caso tampoco para ella la vida tendría algún valor.

Luego, la mujer dijo, gimiendo y casi desesperada, con acento que desgarraba el corazón, ¿qué haría, cómo podría vivir, cómo tendría fuerza para respirar si no estuviera a su lado "el amado eterna e indeciblemente amado"? Brander asomó la cabeza, y a la débil luz de la lámpara velada por la pantalla, pudo ver sin ser visto.

Continúa en la página TRECE

La Moda en Paris

COMO SE ALHAJA UNA CASA DE CAMPO

Estoy descansando en un "vieux manoir" de un pueblecito normando. Mi "chambre d'amis" del segundo piso, con solo una ventana, no muy grande, que enmarca un trozo de paisaje encantador, clásico de Normandía, con extensos y verdes prados, donde pacen las vacas y florecen los manzanos; es, sin embargo, clara y alegre. Las paredes de tono ocre rosado, parecen haber encerrado la luz del sol; los visillos blancos son de encaje muy claro, las cortinas de percal fondo rosado tienen dibujos de flores azules y blancas y los sillones de mimbre están esmaltados de azul. Hay poco espacio, pero, bien aprovechado, la cama tiene como mesita de noche un pequeño velador sujeto a la pared y con una ala extensible (igual que algunas mesas de cocina), cerrada para no estorbar; cuando se levanta sirve de escritorio. Tintero de fayence, "buvard" forrado de cretona, igual que una caja con papel de escribir, se guardan en una "etagere" que está encima y que parece unirse a la mesita por una cortinilla plegada de tafetán rosado, que sirve de fondo para tres cuadros ovalados. De treinta centímetros el del centro, con una imagen y dos más pequeños con dos retratos.

En un ángulo hay como un armario de esquina que encierra un lavabo y haciendo "pendant" en otro ángulo, uno para ropero sufiente (aunque pequeño), para resguardar los vestidos tan planos que ahora se usan.

La ventana, que se abre hacia fuera, forma una repisa, que se reparten una muñeca modernitas, la cestita de labor, y unos tiestos con flores; todas las maderas del cuarto están pintadas de azul "bleuet", e igualmente la cama, que me dicen era una cama deslucida de "paneaux" sencillos y con unos botes de barniz ha quedado preciosa; esterilla en el centro, de un solo color, y los almohadones del suelo y de las butacas de "toile" rosada, en distintos tonos adornados con gran variedad. Uno muy fuerte tiene pintado en gato negro de la suerte estático ante un ovillo; otro modelo tiene un grupo de redondeles de "crochet", hechos con lanas de diversos colores; otro dibujo de triángulos incrustados de paño azul, unidos por un galón negro.

No hay luz colgada; una lámpara con pie de porcelana bretona y de pantalla azul sobre la mesita, y en una tablita puesta bajo un espejo alargado, candeleros de dos brazos, también de porcelana, pero sin pantalla: imitando velas.

Cuando se entra en la habitación sorprende la frescura y armonía que tiene esta mezcla de blancos azules y rosa y con algunas modificaciones que la harían más... ciudadana, es un cuarto indicado para recibir una jovencita a sus amigas.

En lugar de butacas de mimbre, dos taburetes o "pufs" y sillones de pana azul: si hay balcón en vez de ventana, las cortinas, como el cubrecamas, serán de una seda rosada con dibujos, y delante una mesa biblioteca con dos compartimientos, y encima una tetera plateada. Cambiad la esterilla por una alfombra, intercalando en los almohadones alguno de tela de seda y poniendo en el centro una araña de cristal de cabochones transparentes, con unos grabados o imitaciones a la aguada, haceis más rico el conjunto, conservándole el mismo sello de buen gusto.

Simonne.

PENSAMIENTOS

Aquel que sopla el fuego, se expone a que le quemen las chispas.

Guy de Maupassant

La juventud disfruta de la vida; la vejez la vive.

H. Taine

Antes de los veinte años no hacemos más que existir; vivimos de los veinte a los cincuenta; después, nos sobrevivimos.

El niño vive en el porvenir, el anciano en el pasado, y el sabio en el presente.

Thévenot.

Con la felicidad que se pierde en este mundo habría con que hacer muchos dichosos.

—Portaos con la fortuna como con los malos pagadores: no despreciés ni las más pequeñas cantidades a cuenta.

Duque de Lévis.

Amor es Dolor

(Por MARY MORANDEYRA)

En la penumbra de la habitación tapizada de un lila desvanecido, la buena anciana, de modales suaves y mirada clara y dulce, dejando de repente la labor de aguja que realizaba, miró tiernamente a su Mireya, que aunque aparecía adormercerse indiferente, se reflejaba en su rostro fino y bellos ojazos un grande y recóndito dolor, y acercando a ella la butaca, tomóle dulcemente las manos, y reteniéndolas entre la suyas, le habló de esta manera:

—Mireya mía, lo adivino aunque no me lo confieses, te consume el contínuo desasosiego de una pena, de un dolor que es amor... Sí, hija de mi alma, amor es dolor; y un gran amor un grande, continuo e imperecedero dolor... Desgraciado el amor que no esté esmaltado de sufrimiento, ese no será más que un espejismo, que se irá tan queda o bruscamente como llegó; como las ráfagas impalpables de aire, o como las llamas devoradoras...

Tú eres joven, hija mía, y crees que esa preocupación constante que es ahora tu vida, esa perpetua incertidumbre, ese contínuo sufrimiento que yo adivino—siguiendo las peripecias de una vida que te merece—y a la que te has ligado, no es patrimonio tuyo solamente, ni personal desdicha...

Sí, pobre hija mía, amor es dolor. Amor fué dolor para Petrarca cuando inmortalizando a Laura desbordó los raudales de ternura y sufrimiento que llenaban su corazón. Amor fué dolor para Dante Alighieri, cuando en su Divina Comedia simbolizó los sufrimientos de su vida y los tormentos de su corazón para llegar hasta el cielo que era su Beatriz...

Dolor que es amor está vibrando en la amargura de Verlaine. Dolor que es amor; el fruto de un grande y destruído amor, es la irónica amargura de aquel joven y malogrado poeta francés que se llamó Alfredo de Musset, muriendo en primavera como había según él constantemente vivido.

Dolor que es amor, un amor trascendental y único, fué el que hizo vibrar la vida espiritual de aquella gloria de nuestra literatura americana que se llamó Amado Nervo, hasta ir dulcemente tras de él a la eternidad...

Dolor, que es amor, vibra en toda la obra del poeta melancólico y enamorado de la muerte, el del amor dulce y suspirante: Julio Flórez...

Dolor que es amor, un amor dulce, sereno y único, plasmado como por el cincel de Cratallo, fué el de la Mireya de Mistral, que después de haber confesado ingenuamente a su Vicente ante el modo de abejarucos: yo te amo...; por él da la vida, su vida toda, espiritual y pura como una gema celeste...

Sí, hija mía, dolor es amor; por eso, Guillermo Ferrero, el sociólogo insigne de Italia, afirma que la humanidad se está sensualizando por el artificio de la vida moderna, que sólo quiere reir yendo contra la naturaleza. Sí, fíjate bien, la naturaleza es dolor y amor, ya sea en sus noches resplandecientes, en sus días de Sol, en sus huracanes devastadores, en sus mares terribles y embravecidos...

Dichosa tú; si te duele el alma de amor, como a mí me duele todavía, es que amas... bendita seas...

Y Mireya, sintiendo un impulso irresistible, se abrazó a su madre sollozando, y mezclándose, como en un cáliz único, las lágrimas de amtas, dijo a la anciana besándole los ojos:

—¡Perdón, madre, si te hice sufrir! Ahora te comprendo y comprendo la vida; tú también, bendita seas...

SELECCIONES ELEGANTES

(DE SUMO INTERES PARA TODOS)

SELECCIONES ELEGANTES
(De sumo interés para todos).

RADIANTES lucían las lindas vitrinas de la gran casa **CUERVO Y SOBRINO** de San Rafael y Aguila. Profusión en aretes de perlas, collares y anillos de compromisos. En brillantes, guardan una maravilla, de un corte chatillón estupendo. Vean novedades.

SILENCIOSAMENTE, al oído de todas las féminas elegantes. **"Sonó la esperada hora de "EQUITACION".** Separe su traje de amazona, en la conocida casa de **MONTALVO Y CORRAL. Haga constar que es usted una mujer de gusto siguiendo la línea con el más regio deporte.**

AVISO; a toda señora o caballero que le dé importancia a lo suyo, que se están agotando las cajas de seguridad del **Banco Nova Scotia** de Cuba y O'Reilly. Cuestan poco, solamente $7.50 anual. Guarde en lugar seguro sus alhajas o sus documentos, asegurándolas hasta contra incendio.

BELLISIMA, la fotografía que vemos en un periódico europeo de la cultísima REINA DE ESPAÑA. **Lucía magistral manejando ella misma su auto marca "NASH".** Esta clase de carros están alcanzando una fama mundial.

Las familias distinguidas deben conocer la manera de no enfermarse. Proclame su médico de hogar al culto Dr. Francisco Penichet González. Vive en E. Villuendas 64-A.

LAS FAMILIAS SE REUNEN... en Galiano 47. El mayor atractivo de esta cuadra, lo constituye la famosa CASA MIMBRE. Preciosa exposición, en juegos confeccionados en el país y de alta originalidad.

LAS MEJILLAS SON... el encanto mayor de la mujer y del hombre. Cuide de su salud y trabaje menos. **CERVEZA NEGRA CABEZA DE PERRO, alimenta y produce vigor. Tómela siempre.**

PIENSE ESTO. Cuando usted tiene entre manos algún asunto de bufete, lo que desea es esclarecerlo lo más pronto, y de manera mejor. Esto no lo consiguirá fácilmente, si no selecciona su abogado en relación con la importancia de su asunto. Lo facilito la manera de ganar. El Dr. José Puig y Ventura, de Empedrado 17, ofrece la primordial garantía. Su bufete está establecido desde hace 28 años.

MARAVILLAS, en calzado francés y americano, recibieron los gentiles hermanos Alvarez, de la regia peletería TRIANON. Vaya, lectora, hoy mismo.

GUIA DEL TOURISTA

DR. FERNANDO TORREALBA.—Masaje en general. —Reduce la obesidad. Tratamiento de la parálisis y el reumatismo. San Rafael y Rayo, altos. Telf. M-3370.

"LILIANA", excelente pomada para el cabello. Evita la caída del cabello y previene las canas. Es producto cubano y de probada eficacia. En "El Encanto", San Rafael y Galiano. Precio: $2.00.

"LA CANASTILLA", Galiano 18, teléfono: M-2072.—La casa por excelencia para ropa fina de niños, costura francesa, bordada y calada a mano. Especialidad en juegos de cuna de tul bordado, de hilo y warandol. Cargadores de seda y de linón con encajes. Capitas de franela bordadas a mano. Distintos precios.

BANCO DE CANADA.—El más seguro, el que se sostuvo siempre igual durante la **moratoria,** y el preferido de los grandes capitalistas. Con Sucursales en el mundo entero. Para los viajeros es el Banco más seguro y que ofrece más facilidades y garantías.

EAU DE ENNA, Tintura para el cabello.—Tiñe instantáneamente. No daña la piel. Variada escala de tonos. Una sola aplicación, bien hecha, bastará por varios meses. Devuelve al cabello el brillo y elasticidad de los años juveniles. De venta en "El Encanto".

"COLEGIO SEPULVEDA".—Centro de enseñanza, para niños menores y señoritas. Curso especial para los que sólo pueden asistir en la temporada invernal. Enseñanza rápida del idioma castellano. Externa y medias pupilas. Espléndido edificio en la calle H, esquina a 13, Vedado. Teléfono: F-5222.

CONSERVATORIO DE MUSICA "González Molina".—Malecón 310.—Tel: A-3930.—El Conservatorio favorito de la sociedad elegante de la Habana. Piano, solfeo, violín, composición, etc.

POMADA "Excemicida", de Mme. Sentouré.—Remedio eficaz contra todas las enfermedades de la piel, cualquiera que sea su origen o antigüedad. De venta en las principales farmacias. Precio: $2.00 el bote.

M.E.C.D. 2016

VENDEMOS

$5.000 Bonos República de Cuba 5% 1931 (Puertos) a 99.
$10.000 " " " " 5.1/2% 1953 (Morgan) a 105.3/4
$1.000 " " " " 5% 1904 (Speyer) a 103.3/4.
$600.00 " Hipoteca Lonja del Comercio a 106
50,000 Bonos Crédito Urbano Serie "K" a 96¾
$2.000 " Cía. Calzado del 8 % a 88.

ACCIONES
$10.000 acciones Preferidas F. C. Consolidados a 73
$15.000 " Preferidas $5 Havane Electric & Utilities a 72.3/4

COMPRAMOS BONOS DEL CENTRAL "MACEO"
INVIERTA EN VALORES
PREGUNTE NUESTROS PRECIOS
COMPRAMOS Y VENDEMOS VALORES DE TODAS CLASES
Estos precios sujetos a las variaciones del Mercado.

E. Taboada. J. M. Capmany

(Miembros de la Bolsa de la Habana)

Banco del Canadá, Departamento 306. Teléfono A-4777

CONSULTAS AGRICOLAS

RESUELTAS PPOR LA ESTACION EXPERIMENTAL AGRONOMICA DE SANTIAGO DE LAS VEGAS

LOS SILOS

CONSULTA: El Sr. J. Gardeazábal, vecino de "La Concepción", Chiriquí, Panamá, nos consulta por conducto de la Dirección de Agricultura sobre si los depositos llamados silos, sirven para guardar granos preservándolos del ataque del gorgojo.

CONTESTACION: Los silos son grandes depósitos construidos modernamente con cemento y que se destinan a la conservación por fermentación alcohólica de forrajes diversos, siendo los más usualmente empleados en nuestro país, la caña y la maloja. Se almacena este forraje con el objeto de suministrarlo al ganado en época de la sequía.

Para conservar maíz, frijoles y otros granos en almacenaje, aconsejamos al señor Gardeazábal que una vez hecha la recogida de la cosecha en el campo y estando el grano completamente seco: se proceda a su fumigación por medio del Bisulfuro de Carbono pues en la mayoría de los casos el grano viene infestado del campo con el gorgojo y al poco tiempo de estar almacenado es cuando se nota los perjuicios que ocasiona dicho insecto.

La fumigación puede llevarse a cabo en un cuarto, caja o recipiente que pueda ser cerrado herméticamente y la cantidad de Bisulfuro de Carbono que es necesario emplear para llevar a cabo una efectiva fumigación es de 3 a 5 libras por cada 1,000 pies cúbicos de espacio.

El volumen del lugar destinado para la fumigación puede ser hallado fácilmente multiplicando entre sí sus tres dimensiones: es decir, largo por ancho por altura y una vez hallado se procede a calcular la cantidad del fumigante.

Antes de comenzar la fumigación es aconsejable el revisar cuidadosamente el local destinado para realizar esta operación, procurando tapar con papal engomado todas aquellas rendijas o grietas en ventanas y puertas por donde los gases de la fumigación pueden escaparse con facilidad.

El Bisulfuro de Carbono es un líquido transparente, que se evapora con suma facilidad cuando se le expone en contacto del aire, dando un gas de fétido, más pesado que el aire y sumamente "inflamable" cuando se le aproxima al fuego.

Siendo los gases del Bisulfuro de Carbono más pesado que el aire, debe de tenerse la precaución en la fumigación de colocar la vasija que contenga dicho líquido en lugar alto de la habitacion y además, emplear un recipiente o fuente llena de manera que facilite la pronta evaporación del Bisulfuro de Carbono.

El tiempo que debe permanecer actuando el fumigante, es de 24 a 48 horas; después se procede a la ventilación del local procurando no penetrar en él hasta tanto no se encuentre perfectamente ventilado. Una sola fumigación no es siempre suficiente para conservar el grano por largo tiempo y es aconsejable repetir el tratamiento a intervalos de tres meses.

Si se observa esta precaución, el empleo del Bisulfuro de Carbono no es peligroso, ni tiene inconvenientes de ninguna clase, pues el olor desagradable desaparece en breves momentos al exponer los granos al aire.

ENFERMEDAD DEL PLATANO MANZANO

CONSULTA: El Sr. Ramón Alonso, de Cienfuegos. nos consulta sobre una enfermedad del plátano manzano que consiste en la pudrición del fiame y amarillamiento de las hojas.

CONTESTACION: El mal a que se refiere el señor Alonso es, con seguridad, el conocido por enfermedad de "Panamá" la cual es causada por un honguillo microscópico conocido por "Fusarium cubense" que vive en la tierra, penetrando por las raíces al fiame y subiendo al tallo por medio de los vasos conductores del agua y de los alimentos, y gradualmente va invadiendo la planta, poniendo amarillas sus hojas, y más tarde muere en la época de la fructificación.

Hasta el presente no se conoce remedio alguno para curar esta enfermedad, habiendo que recurrir a la siembra de variedades resistentes o inmunes, tales como el macho, el hembra, el morado, el enano, el congo, etc.

PAPAS CHILENAS

CONSULTA: El señor Ernesto T. Aguirre, Agrónomo, Secretario de la Junta Provincial de Agricultura, Matanzas, nos consulta sobre papas que, segun le han informado son de procedencia chilena, enviando una muestra para su examen.

CONTESTACION: Si las papas de referencia realmente son de procedencia chilena, fueron importadas indebidamente y en violación de nuestros reglamentos a no ser que las autoridades, últimamente, hayan dictado un permiso especial para los productos chilenos sobre lo cual no tenemos información.

La importación de papas de Chile encierra grandes peligros para el país, debido a la existencia allí de tales plagas como el muy dañino Picudo Argentino de la Papa ("Rhigopsidius tucumanus" Heller) y el destructivo acaro de las raíces de la papa ("Rhizoglyphus echinopus" and R.) las que no existen en este país.

LAMBORN, HUTCHINGS & COMPANY

Nueva York Chicago

HABANA

Edif. Royal Bank of Canada, 2o. piso.

Teléfono A-7215

Miembros de The New York Stock Exchange

VALORES Y AZUCARES

Hilos Privados Directos a Nueva York, Chicago y otras ciudades de los EE. UU.

AGENCIA DE ADUANA

EMBARCADORES

Despachos y envíos para el interior

SERIEDAD, RAPIDEZ, ECONOMIA

Julián del Barrio

Marta Abreu 4 (antes Amargura)

Teléfonos: M-6408—A-7546

Apartado 506, Habana

P 676. 30 d 2 D.

Pilas Secas EVEREADY Columbia

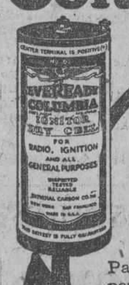

LAS Pilas Secas Eveready Columbia son extremadamente potentes y se regeneran con rapidez mientras no están en uso. A eso se debe su duración muy prolongada. Para Radio así como para otros fines procúrese siempre obtener las Pilas Secas Eveready Columbia. Duran mucho más.

723

ZAFRA DE CUBA 1925-1926

Arribos Exportación, Consumo y Existencia en todos los puertos de la Isla en la semana que termina en Noviembre 27, 1926, y totales hasta esa fecha

SEIS PUERTOS

(Toneladas 2.240 libras)

	C. moliendo	Arribos	Export.	Consumo.	Exist.
Habana	—	6.733	7.213	—	19.742
Matanzas	—	—	4.818	—	19.876
Cárdenas	—	—	3.739	571	47.700
Cienfuegos	—	—	—	—	2.594
Sagua	—	1.572	3.928	5	9.026
Caibarién	—	—	9.284	—	30.444
	—	12.255	40.380	4.968	138.990
Anterior		1.850.733	1.640882	37.768	—
Total hasta la fecha		1.862.988	1.681.262	42.736	138.990

OTROS PUERTOS

	C. moliendo	Arribos	Export.	Consumo.	Exist.
Nuevitas	—	7.278	—	—	29.473
Puerto Tarafa	—	9.902	28.332	—	19.197
Manatí	—	—	—	—	4.906
Puerto Padre	—	—	—	—	13.507
Gibara	—	—	—	—	—
Banes	—	—	—	—	—
Antilla	—	3.825	7.887	—	14.419
Tánamo	—	—	—	—	—
Guantánamo	—	—	—	—	12.447
Santiago de Cuba	—	2.869	5.456	—	10.113
Manzanillo	—	—	2.143	—	12.168
Santa Cruz del Sur	—	—	—	—	—
Júcaro	—	—	—	—	—
Zaza	—	—	—	—	—
Trinidad	—	—	—	—	4.898
	—	40.862	59.443	—	161.412
Anterior		2.741.037	2.555.876	5.168	—
Total hasta la fecha		2.781.899	2.615.319	5.168	161.412

TODA LA ISLA

	C. moliendo	Arribos	Export.	Consumo.	Exist.
Semana	—	53.117	99.823	4.968	300.402
Total hasta la fecha		4.644.887	4.296.581	47.904	300.402

COMPARACION CON LAS ZAFRAS DE 1924-1925, 1923-1924

	C. moliendo	Arribos	Export.	Consumo.	Exist.
Noviembre 21 1925	—	4.956.093	4.539.939	79.279	336.875
Total hasta Noviembre 22 1924	—	3.985.207	3.846.816	74.179	64.212

NOTA: Consumo, se refiere al azúcar llegado a los puertos y tomado para el consumo y es aproximado. Del azúcar consumido en el interior sin haber entrado en los puertos y que puede ascender a unas 30.000 toneladas por año, se dará cuenta al final de la zafra.

Habana, noviembre 27 de 1926.

H. A. HIMELY.

Cuba, 76-78. Apartado 93.

EXPORTACION DE AZUCAR

Zafra 1925-26. Semana 27 de Noviembre 1926 y comparación con 1923-24 y 1922-23

Toneladas de 2.240 libras

1925--1926

	Semana	Total hasta la fecha
Puertos al Norte de Hateras	55.450	2.456.064
Nueva Orleans	2.945	590.047
Galveston, Texas City y Houston	—	220.526
Savannah	4.040	164.242
Puntos Interiores, E. U.	850	48.338
California	—	12.504
Canadá	—	71.981
Reino Unido	—	386.170
Francia	—	94.854
España e Islas Canarias	—	1.331
Otros países de Europa	—	74.661
México, las Antillas y Sur América	—	227
Japón y China	—	202.406
Australia y Nueva Zelandia	—	33.515
Egipto, India, etc	—	3.000

1924--1925

	Semana	Total hasta la fecha
Puertos al Norte de Hateras	55.450	2.244.807
Nueva Orleans	2.945	645.213
Galveston, Texas City y Houston	—	180.568
Savannah	4.040	171.149
Puntos Interiores, E. U.	850	27.719
California	—	—
Canadá	—	188.530
Reino Unido	—	908.025
Francia	—	87.981
España e Islas Canarias	—	971
Otros países de Europa	—	86.899
México, las Antillas y Sur América	—	33.248
Japón y China	—	35.698
Australia y Nueva Zelandia	—	—
Egipto, India, etc	—	—

1923--1924

	Semana	Total hasta la fecha
Puertos al Norte de Hateras	55.450	2.324.902
Nueva Orleans	2.945	540.423
Galveston, Texas City y Houston	—	144.174
Savannah	4.040	136.743
Puntos Interiores, E. U.	850	24.801
California	—	—
Canadá	—	67.664
Reino Unido	—	503.048
Francia	—	54.829
España e Islas Canarias	—	911
Otros países de Europa	—	62.625
México, las Antillas y Sur América	—	1.108
Japón y China	—	12.541
Australia y Nueva Zelandia	—	—
Egipto, India, etc	—	—

H. A. HIMELY.

CUBAN TELEPHONE COMPANY

Por acuerdo de la Junta Directiva, celebrada el día 4 de Diciembre de 1926, se ha declarado un dividendo trimestral de 1 3|4 0|0 para las acciones preferidas, y dos por ciento para las comunes, a los accionistas que lo sean en 15 de Diciembre del corriente año.

Dichos dividendos trimestrales se pagarán el 30 de Diciembre de 1926, por medio de cheques que se remitirán por correo, según costumbre y los libros de transferencias se cerrarán en 15 del presente mes.

Habana, 4 de Diciembre de 1926.

CARLOS I. PARRAGA, Secretario.

COMPRO

Obligaciones Crédito Urbano Series A y B.
Bonos del Vedado Tennis Club.
40 acciones Teléfono, Preferidas, a109.1/2

VENDO

$ 5.000 Bonos 6% F. C. Norte de Cuba a 101.1/8.
$ 2.000 " Havana Electric Consolidados 5% a 93.1/2
$20.000 " República de Cuba 5.1/2 a 105.3/8.
100 Acciones Preferente 5% Hav. Elect: Utilities a 72.1/4
£ 780 " Ferrocarriles Unidos a 90.3/4.
Estos tipos fluctúan con el mercado.

Julio B. Forcade

(ESPPECIALISTA EN BONOS)

Oficinas: Bank of Nova Scotia 222-223
TELEFO NO A-4983

Y Brander se conformó...

Viene de la página DOCE

La mujer, sobre todo, se expresaba en lenguaje tan ardiente y poético, que nadie encontraría igual en las mujeres que llevan dos anillos lisos en el dedo del anillo de la mano derecha.

—¿Hay una gotera en el techo?—preguntó de pronto, señalando casi instintivamente, una gran gota de agua que acababa de caer en la pierna derecha del pantalón de su amado.

¡Ay!, era una lágrima; sí, una lágrima que habían hecho caer de los ojos de Pedro Brander, la emoción y la compasión; y a la lágrima siguió un suspiro:

—¡Ah, si mi María Luisa fuera así!

Una irrupción de sollozos entrecortados le hizo comprender que se acercaba el doloroso instante en que uno de los dos debía abandonar a su compañero y bajar del tren. Ambos expresaron sus anhelos más íntimo. El por su parte, sería feliz el día en que pudiera besar en su suelo la huella de los piececitos de la adorada. Por su lado, la joven se declaró completamente dispuesta a vivir catorce días sin probar bocado, sin probar más que un par de bocanadas de humo de su cigarrillo.

La despedida no puede ser descrita. Fué algo desgarrador: el hombre abatido por el dolor salió del coche y se precipitó en la atmósfera fría y neblinosa de la mañana, con tal expresión desesperada, que, comparado con él un monedero falso recién descubierto, habría parecido tan contento como el novio en el momento de las bodas.

Era un hombre de simpático aspecto, con cabellos muy negros y barba cuidadosamente recortada.

Apenas salió del coche, la joven se arrojó en el lecho del compartimento y lanzó un grito de pena, como el que suele lanzar una liebre herida en una pata, al ver acercarse al cazador con el cuchillo en la mano para ultimarla.

Y de nuevo Pedro Brander, suspiró:

—¡Ah, si mi María fuera así!

Poco a poco la joven se tranquilizó, no amortiguando su dolor, sin duda, pero sí la ruidosa expresión de él. Al salir el sol, se acercó al pequeño lavatorio, se lavó la cara y las manos y se puso el sombrero. Luego comenzó a pelar una naranja. Tenía junto al lecho, cerca de una docena de naranjas y hasta ese momento ni siquiera las había mirado.

Poco después se dedicó a la tarea de rociarse de arriba abajo con agua de colonia y cuando Pedro Brander descendió con actitud respetuosa, de su cama alta, y la saludó con un cortés buen día, le preguntó qué hora era.

Indudablemente, era una hermosa mujer, que en todo su ser trasuntaba algo de noble y de refinado imposible de describir. Viéndola bien, no era quizás más linda que la María Luisa de Brander, pero, en cambio, ¡qué corazón!, ¡qué sentimiento!. . . . ¡Ah, si mi María Luisa fuera así!

De pronto, la mujer comenzó a guardar y a ordenar sus cosas con la mayor prisa. Debía bajarse en la próxima estación. Pedrito la ayudó con toda su cortesía. El tren se detuvo. Desde el andén, un señor de cierta edad, miró ansiosamente al interior del coche; un señor de cabellos levemente canosos y bigote rubio.

La dama, al verlo, se precipitó fuera del coche, sonriendo con viva alegría, tendió los brazos al cuello del señor que la esperaba, y exclamó contenta:

—¡Ah, por fin te veo, maridito mío! ¡No sabes cuánto te he extrañado! ¡Qué largo, qué insoportable me ha parecido el tiempo de la ausencia! ¿Y tú? ¿Estás contento como yo, al verme otra vez?

—¡Y me lo preguntas! ¡Contentísimo, querida!—Efectivamente, parecía muy feliz en ese momento.

Y se alejaron charlando animadamente.

Pedro Brander se quedó asomado a la ventanilla del coche, pálido como un cadáver, con la boca abierta, presa de asombro. Luego, empuñó con inusitada energía su grueso bastón y murmuró sordamente:

—¡Ah, si mi María Luisa fuera así!. . . .

Cuando llegó a su casa, encontró a su María Luisa preparando una ensalada de arenques en la mesa del comedor.

—¡No te acerques, Pedrito—le gritó su mujer.—¡No puedo besarte. Tengo olor a cebolla!

Y Brander repuso, con profunda sinceridad:

—Con olor a cebolla o no, poco me importa. En cualquier caso eres tú mi María Luisa la única mujer que hay para mí en el mundo.

Y desde ese día Brander se conformó con tener una mujer tan prosaica y tan vulgar.

Después de la Llegada del Niño

Muchas madres quedan debilitadas a raíz después de la llegada del niño. Para recobrar sin tardanza las fuerzas e impedir subsecuentes dolores en la espalda, o sensación de agotamiento, impaciencia y fatiga, no hay—y lo saben millares de mujeres y multitud de médicos que lo recetan, sabiendo que no contiene drogas perniciosas,—nada como el

Compuesto Vegetal De Lydia E. Pinkham

Lo venden en todas las farmacias.

Progreso

EL contínuo desarrollo de este Banco durante mas de cincuenta años ha sido caracterizado por la solidez de principios que ha aplicado a los negocios y a su plan de expansión gradual.

Hoy es uno de los mayores y más sólidos Bancos del mundo, útil a todas las esferas de negocios y a todas las fases de la vida privada y desempeña un papel prominente en la expansión del comercio en los mercados extranjeros.

Sr. 61

The Royal Bank of Canada

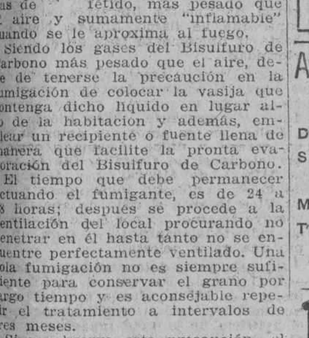

Un detalle sobresaliente de nuestro servicio es nuestra prontitud en efectuar el cobro de sus giros y la rapidez en el reembolso del producto de los mismos.

Sucursal de la Habana
Cuba y O'Reilly

THE BANK OF NOVA SCOTIA

Fundado en 1832
Capital $10,000,000 Reserva $19,500,000
Otras Sucursales en la Habana
Padre Varela 650. Oficios 28. Ave. de Italia 63.

GINEBRA AROMATICA DE WOLFE

LA UNICA LEGITIMA

Importadores Exclusivos

: : en la República : :

PRASSE & CO.

Teléfono A-1694 - Obrapía, 18 - Habana

HOY MAÑANA Y PASADO

GRAN LIQUIDACION de AUTOS Y CAMIONES DE USO

Mientras se reconstruyen las naves de depósito afectadas por el ciclón, nos escasea el espacio donde guardar los carros usados que vamos tomando.

Por esta causa los vendemos en cualquier precio razonable que nos ofrezcan.

Venga a buscar la ganga que usted necesita. Tenemos carros de todas marcas y precios.

GRANDES FACILIDADES DE PAGO

J. Ulloa y Cía.

(Más de 12 años de existencia)

P. Martí 3, 5 y 7. Teléfono M-7951.

Banco Anglo-Sud Americano, Ltdo.

Capital autorizado.. £10.000.000 Capital suscripto... £ 8.734.660
Fondo de Reserva.. £ 4.000.000 Capital desembolsado £ 4.367.330

Casa Matriz: LONDRES

Sucursales en España: BARCELONA, BILBAO, CORUÑA, MADRID, SEVILLA, VALENCIA y VIGO

CUENTAS CORRIENTES Y DEPOSITOS EN PESETAS

en condiciones favorables para los españoles residentes en la Isla de Cuba.

CUENTAS DE AHORRO

Pídanse condiciones a cualquiera de las Sucursales del Banco en España.

ANUNCIESE EN EL 'DIARIO DE LA MARINA'

CERVEZA: ¡DEME MEDIA "TROPICAL"!

M.E.C.D. 2016

NOTAS POLITICAS

La Junta Municipal Electoral de la Habana escrutó en el día de ayer los Colegios Peñalver núm. 2 y Manuel de la Cruz núm. 1. Sumados sus votos a los escrutados en días anteriores, dan el siguiente resultado

Para Alcalde Municipal:

MIGUEL MARIANO GOMEZ	9.495
JOSE MARIA DE LA CUESTA	6.074
VITO M. CANDIA	1.931

(Faltan por escrutar 84 Colegios)

PARTIDO LIBERAL

Para Concejales:

1.	Emeterio Zorrilla	6.211
2.	Ramón Crusellas	5.672
3.	José Izquierdo	5.036
4.	Camilo Marín	4.737
5.	Narciso Morán	4.684
6.	Ruy de Lugo Viza	4.676
7.	Rafael Sánchez	4.640
8.	Manuel Buchó	4.559
9.	Ramón Wiltz	4.484
10.	Carlos Machado	4.482
11.	J. M. Alvarez Builla	4.475
12.	Enrique Alfonso	4.322
13.	Eduardo Cidré	4.302
14.	Cándido Romero	4.299
15.	Celedonio García	4.212
16.	Juan Castellón	4.167
17.	Alfredo Labarrere	4.116
18.	E. López Rovirosa	4.110
19.	Oscar Herrera	4.027
20.	Jerónimo Briciartu	4.014
21.	Manuel Mendez	4.000
22.	P. Pablo Kholy	3.984
23.	Santiago Touriño	3.949
24.	Cipriano Vigoa	3.892
25.	Pedro Blanco	3.815
26.	José A. Ortega	3.630
27.	P. Diaz Navarrete	3.551
	Total de sufragios:	118.046

PARTIDO REPUBLICANO

Para Concejales:

1.	Ricardo Cabanas	1.509
2.	Ramón Roig	1.192
3.	Carlos M. Quintana	1.166
4.	José Guillén	1.142
5.	Angel del Busto	1.133
6.	Constantino Carneado	1.130
7.	Federico Caballero	1.041
8.	Bernardo Acebal	1.030
9.	Luis Alonso	957
10.	J. M. Bonachea	896
11.	Carlos Barcenas	875
12.	Mariano Fernández	872
13.	A. Ortega	855
14.	Raimundo Aragón	810
15.	Federico Descoubert	807
16.	Antonio Magaz	771
17.	Luis Bauzá	766
18.	Andrés Lubián	759
19.	Antonio Perdomo	722
20.	Mario Soto	711
21.	Juan B. Martinez	650
22.	Adelo Pérez	611
23.	E. Varona	600
24.	R. Valdés Jorge	594
25.	A. Neninger	519
26.	Clemente Rodriguez	499
27.	A. Garrido	493
	Total de sufragios:	23.111

PARTIDO CONCERVADOR

Para Concejales

1.	José Castillo	4.328
2.	Avelino Orta	3.337
3.	Ramón Ochoa	2.987
4.	Federico Casariego	2.977
5.	Juan Lorell	2.921
6.	Wifredo H. Brito	2.895
7.	Carlos Frayle	2.872
8.	Mauricio Cabrera	2.819
9.	P. P. Soldevilla	2.738
10.	Pedro Doval	2.662
11.	I. Fernández Casuso	2.555
12.	Angel Ríos de la Fe	2.529
13.	Juan Fraga	2.467
14.	Hilario García	2.298
15.	Arturo Torres	2.268
16.	Antonio Marichal	2.267
17.	R. Villa del Rey	2.187
18.	E. Fernández Fuertes	2.136
19.	Manuel Silva	2.041
20.	Ricardo Barquín	1.831
21.	Alberto Sotolongo	1.787
22.	Manuel de Cárdenas	1.750
23.	Marcelino Cubillas	1.672
24.	Jorge Torrens	1.646
25.	Gustavo Mato	1.609
26.	R. González Cruz	1.564
27.	Rogelio Cueto	1.538
	Total de sufragios:	64.681

PARTIDO REFORMISTA

Para Concejales

1.	Secundino López	1.542
2.	Roberto F. Tiant	1.130
3.	Alfredo Marill	1.126
4.	J. Gautier	912
5.	Mariano Barros	876
6.	Francisco Pereira	822
7.	Alejandro Villada	746
8.	Angel Sánchez	734
9.	Angel Rocabruna	674
10.	Jesús Gil	628
11.	Julio González	580
12.	José Maza	564
13.	Manuel Travería	548
14.	Carlos Castellanos	542
15.	Eloy Figueroa	535
16.	Moisés Almansa	533
17.	Miguel Suárez	500
18.	Manuel Menéndez	475
19.	Angel Acosta	444
20.	Domingo Quintana	444
21.	Pedro Cartañá	441
22.	Esteban Saldaña	422
23.	Antonio Hernández	403
24.	Francisco de la Guardia	393
25.	Daniel Manzano	385
26.	Juan M. Arriba	359
27.	Antonio Valdés	357
	Totales de sufragios:	17.115

PARTIDO POPULAR CUBANO

Para Concejales:

1.	José Navarrte	2.446
2.	Miguel Lloret	2.225
3.	Carlos M. Vazquez	2.188
4.	Juan A. Vistuer	2.071
5.	Adrián Jimenez	1.890
6.	José Leal Morejón	1.853
7.	Ricardo Dávila	1.801
8.	Rogelio Sánchez	1.783
9.	Eligio Madan	1.753
10.	Pastor Lagueruela	1.744
11.	Santiago Veiga	1.725
12.	Ramón Puente	1.714
13.	Juan V. Meireles	1.699
14.	Estanislao Cuesta	1.670
15.	Manuel Armenteros	1.625
16.	Victoriano Montes	1.623
17.	Mario Valdés	1.612
18.	Ignacio Alsina	1.602
19.	Juan de Dios Corbo	1.582
20.	Adolfo de la Hoz	1.543
21.	Julio Cuéllar	1.518
22.	Moisés Espinosa	1.506
23.	César Acosta	1.419
24.	José A. Ramos	1.379
25.	Francisco Selma	1.371
26.	Serafín Regueira	1.358
27.	Carlos Martinez	1.310
	Totales de sufragios:	46.601

PARTIDO DEMOCRATICO

Para Concejales:

1.	René Acevedo	2.029
2.	Juan Firpo Cuyás	1.670
3.	Guillermo Tapia	1.664
4.	Avelino Prado	1.285
5.	Esteban Echegoyen	1.282
6.	Gabriel Casanovas	1.243
7.	Antonio Maceo	1.173
8.	Antonio Lancís	1.169
9.	José R. Franca	1.166
10.	Antonio D. Torra	1.011
11.	Regino Campos	1.003
12.	Antonio González	981
13.	José Pinart	968
14.	Leopoldo Antón	903
15.	Luciano Torres	884
16.	Juan León	833
17.	Casimiro Fernández	826
18.	F. Pérez Girón	801
19.	Juan Sánchez Callejas	789
20.	Rafael López Valdés	780
21.	Ramón Laza	681
22.	Joaquín Coello	682
23.	Juan Ranulfo	681
24.	Ventura Ruiz	662
25.	Salvador Vazquez	611
26.	Pedro Roque	560
27.	Jesús Valdés	512
	Total de sufragios:	26.852

A LOS PARTIDOS LIBERAL Y POPULAR

MOCION LOMBARD

APROBADA POR EL COMITE EJECUTIVO DEL COMITE CENTRAL NACIONAL GENERAL GERARDO MACHADO

Primero: El Comité Central General Gerardo Machado, proclama solemnemente, a partir de este acto, la candidatura del actual Presidente de la República, para un nuevo período presidencial, e invita a los Partidos Liberal y Popular, de los que son miembros sus componentes así como a los demás partidos nacionales a coadyuvar a la realización de este hecho tan patriótico como conveniente.

Segundo: Invitar asímismo al Congreso de la República, a que delibere acerca de la reforma de la Constitución en el sentido de establecer el reconocimiento de los partidos de minoría en su representación en la alta Cámara; el voto a la mujer y su derecho de elegibilidad para los cargos públicos y que los cargos electivos de consejeros provinciales, concejales y miembros de las Juntas de Educación sean renovados cada dos años.

Tercero: Que se recomiende al Congreso y a los Partidos Nacionales que, de acordar prórroga de poderes, en virtud de leyes al efecto o disposiciones transitorias, al reformarse la Constitución, éste alcance solamente al Poder Ejecutivo.

Cuarto: Que se pida por medio de nuestros Ejecutivos Municipales a los alcaldes y jefes de los Ejecutivos y miembros del Partido Liberal y Popular en toda la República, proclamen inmediatamente la candidatura del General Machado en asambleas públicas y de modo oficial, a fin de estabilizar la política y dar oportunidad a la realización de las urgentes y patrióticas gestiones del actual Presidente.

Quinto: Convocar por medio de la mesa, a todos los organismos de este Comité en la República, a que envíen sus delegados a la proclamación definitiva del general Machado, en asamblea magna, en uno de los teatros de esta capital el día 16 de enero de 1927.

LOS EMPLEADOS DEL GOBIERNO DE LA PROVINCIA CON LA REELECCION

A las tres de la tarde de hoy y en el Gobierno de la Provincia se reunen los empleados de las citadas oficinas para constituirse en agrupación política para defender la reelección presidencial del General Machado.

RECURSO CONTENCIOSO ELECTORAL QUE NO PROSPERA

En el Juzgado de Primera Instancia de Marianao se ha efectuado la vista del recurso contencioso electoral establecido por los Conservadores del término municipal de Bauta contra las elecciones celebradas el primero de noviembre y en que resultó electo Alcalde el candidato liberal señor Carlos Nardo.

El recurso no prosperó reafirmándose el triunfo liberal.

LA FIESTA LIBERAL DE ESTA NOCHE

En el barrio de Cayo Hueso y en la casa Aramburo número 23-A, se reunen esta noche a las nueve los liberales del mismo para proclamar la candidatura a Representante del doctor José Guerra López y la de Presidente del Comité del cívico periodista señor Carlos M. Palma.

LA REELECCION Y LOS LIBERALES DE AGUACATE

AGUACATE, diciembre 5. DIARIO, Habana.—Citados por los señores Rafael Rodríguez, Presidente del Comité Ejecutivo Liberal; Severiano Pulido, Consejero reelecto; José M. Acosta, Alcalde electo; Abelardo Jorge, Rogelio Gutiérrez, Rafael Abreu, Zacarías Suárez, Lino Bermeoso, Antonio Alentado y otros significados liberales de este término municipal se ha celebrado una importante reunión, acordándose celebrar una grandiosa fiesta para proclamar la reelección del Presidente de la República General Machado.

Fernández Hoyos,
Corresponsal.

SE TEME UNA ALTERACION DEL ORDEN EN BAHIA HONDA

BAHIA HONDA, diciembre 5.—Se teme una alteración del orden en ésta, por el fallo dictado en Guanajay contra el Partido Liberal.

Los ánimos están muy excitados.

Corresponsal.

EL GRANDIOSO HOMENAJE AL DR. RAFAEL SANTOS JIMENEZ

Buena acogida ha tenido entre todos los simpatizadores y amigos del doctor Rafael Santos Jiménez, el homenaje que se le tributará en premio a su brillante labor como Asesor Legal de la campaña marianista. Tanto la Comisión Organizadora como los Directorios Marianistas de los distintos barrios de esta capital, vienen realizando una gran labor porque la recaudación alcance la mayor cifra posible para el valioso obsequio que como recuerdo de esta gran campaña se le hará entrega en un acto público.

UNA ASAMBLEA DE LOS EMPLEADOS REELECCIONISTAS

En la noche de ayer tuvo efecto en el local de la Asociación de Emigrados Revolucionarios, la Asamblea General de Empleados Públicos del Estado, la Provincia y el Municipio con objeto de laborar por la reelección del General Gerardo Machado para un nuevo período presidencial.

Presidió el acto el señor Domingo Espino actuando de Secretario el doctor José de la Guardia.

La Asamblea que fué muy concurrida se desarrolló en medio de una extraordinaria animación.

Fué aprobado el Reglamento por el que habrá de regirse esta nueva Asociación.

Igualmente fué aprobada la Junta Directiva que durante dos años tendrá a su cargo la dirección de este organismo.

La Directiva quedó constituída en la siguiente forma:

Presidente, señor Domingo Espino Carbó; Vice Presidente primero, doctor José Rosado Aybar; segundo, doctor Emilio V. Valenzuela; tercero, señor Leopoldo Díaz de Villegas; cuarto, doctor Adolfo Fernández Junco; quinto, señor José Esquino y sexto doctor Antonio Cadenas.

Secretario de Actas: señor José Baez y Díaz; primer vice señor Roberto V. Lanza, y segundo Juan Palacios.

Secretario de Correspondencia: Dr. Alfredo Bosque; primer vice, señor José F. Selma y segundo vice señor Rodrigo C. Rojas.

Vocales: Señores José Valdés León, Juan Canales Carazo, José de la Guardia; Alfonso L. Fors; Enrique G. Citnas; José García Santiago; Carlos Arazoza; Francisco Rodríguez Vega; Ernesto Villaverde; Fernando Barruecos; Daniel Farias; Manuel Wiltz; Rafael Jiménez; Guillermo Martínez; Aparicio Andrés Rodríguez; Matías Rodríguez Arango; Rodrigo Rodríguez Gómez; José J. Espino; Abel Du Breuil; José Alejandro Azoy; Angel Guinea; Emilio Torres Sariol; Pedro Alvarez Cueto; Romeo Hernández; Juan B. Cobo; Eugenio P. Azpiazo; Rafael de Pazos; Ildefonso Morúa; Carlos Baez y Adolfo O'Farrill.

Por último se acordó que este nuevo organismo se denomine "Asociación Cívica de Empleados Públicos del Estado, la Provincia y el Municipio de Término Municipal de la Habana. H

Se leyeron numerosas adhesiones de valiosos funcionarios y terminó la sesión a las 12 p. m. siendo obsequiados los concurrentes con un espléndido buffet.

LIBERALES DE BATABANO POR LA REELECCION DE MACHADO

SURGIDERO DE BATABANO, diciembre 4.—DIARIO DE LA MARINA.—Oabana.—Reunida la Vanguardia Liberal de esta localidad, bajo la presidencia del señor José María Gamarra, tomó el acuerdo de defender la reelección del General Machado para un nuevo período presidencial y laborar por que figuren en el ticket electiral en los comicios generales como candidatos a senadores por esta provincia, los señores Viriato Gutiérrez y Ricardo de la Torriente.—**Corresponsal.**

TOME VERMOUTH
"IMPERO"

EN BELASCOAIN Y ESTRELLA FUE AYER ARROLLADO Y MUERTO POR UN AUTO UN NIÑO DE 4 AÑOS QUE CRUZABA LA CALLE

Otro menor, de cinco años de edad, fué arrollado por un camión que le causó gravísimas lesiones, emprendiesdo luego la fuga el chauffeur.—Narcómanos sorprendidos.—Otras noticias de ayer

En Emergencias reconoció ayer de mañana el doctor Valiente, el cadáver del niño Armando Fernández y Suárez, de la Habana, de cuatro años de edad y que residía con sus familiares en División 5. Presentaba el menor contusiones en todo el cuerpo y una más extensa en la región mentoniana.

Armando fué de la mano de su abuela María del Castillo Armas, de 60 años y de su mismo domicilio a la lechería situada en Belascoain y Estrella y al salir de dicho establecimiento se soltó y echó a correr, tratando de atravesar la calle Estrella en dirección al Parque de Finlay, siendo arrollado por el automóvil sin chapa que conducía Francisco Iturralde Abredo, de Alacranes, de 26 años de edad y vecino de Factoría 29, que le produjo las lesiones referidas que le causaron la muerte. El chauffeur fué remitido al vivac.

OTRO MENOR ARROLLADO

En C entre 12 y 14, en el Reparto Lawton, fué arrollado por un camión de repartir leche de la lechería de Antonio Domínguez, vecino de Naranjito, el menor de cinco años de edad Pedro Domingo Marrero, vecino del lugar referido. En el cuarto centro fué asistido el niño por el doctor Guerrero, de contusiones en la cabeza, fenómenos de schok traumático y conmoción cerebral. El chauffeur del camión aceleró la marcha, dándose a la fuga.

GOLPEO A SUS COMPAÑEROS

En el primer centro fueron asistidos ayer por el doctor Bolado, Jesús Díez Fernández, español, de 22 años de edad, vecino de San Isidro 39, que presentaba contusiones en la cara con fractura de los huesos cuadrados de la nariz y contusiones y desgarraduras diseminadas por el cuerpo, y Constantino Pazos García, de Oriente, de 22 años, vecino del mismo domicilio, que presentaba contusiones leves en todo el cuerpo. Declararon ambos lesionados, que habían sido agredidos por su compañero de casa Tomás Miguélez González, español, de 22 años, que se hallaba en estado de embriaguez. Fué remitido al vivac.

OTRO ARROLLADO

En Hospital y San Lázaro el automóvil 13531 que conducía Rafael Díaz Suárez, español, de 25 años de edad y vecino de Galiano y Barcelona, arrolló a Felipe Piñeiro Docampo, español, de 27 años, vecino de Luz y 10 de Octubre.

El doctor Muxó lo asistió en Emergencias de contusiones en la cabeza y cuerpo y fenómenos de schok traumático. Quedó en libertad el chauffeur por estimarse casual el hecho.

CAYO AL SUBIR AL TRANVIA

Al tratar de subir a un tranvía de la línea de Jesús del Monte y San Juan de Dios en Cuba y Muralla, cayó al suelo Juan Ruiz Mena, de 43 años, vecino de San José 50, causándose al caer contusiones en las regiones zigomática izquierda y muñeca del mismo lado. Fué asistido en el primer centro de socorros.

ROBOS

En la casa Animas 190, escalando un muro, sustrajeron al inquilino José Otero Porta, cinco pesos y la hebilla del cinturón.

INTOXICADOS CON DULCE DE COCO

El doctor Guerrero, de guardia en el cuarto centro de socorros, asistió ayer a Aurelia Valdés Seoane, de 28 años; Dulce María Olivera Valdés, de 11 años y Esperanza Paula Valdés, de 11 años, vecinas las tres de Milagros 64, que sufrieron una grave intoxicación por haber comido dulce de coco, que compraron en Belascoain y Monte a un vendedor ambulante.

PRINCIPIO DE INCENDIO

En la casa Wilson 136, domicilio del señor Miguel Velasco, se declaró ayer un principio de incendio. En una de las habitaciones sobre un altar hay instalado un Nacimiento adornado con bombillitos de luz eléctrica, de colores. Un corta circuito, produjo un incendio que se propagó al altar y a varios muebles. Acudió el material de incendios del Vedado, que extinguió el fuego. Los daños carecen de importancia.

DESPUES DE COMER SUSTRAJO EL DINERO DE LA CARPETA

En la bodega de Eugenio Nicolás y Sánchez, de España, de 35 años, situada en B y 15, Vedado, entró ayer tarde un individuo que le pidió pan con jamón y una botella de laguer, y le rogó le dejara comerlo en la trastienda de la bodega. Accedió el dueño y el individuo le sustrajo 300 pesos de la carpeta, que abrió con una llave falsa.

SABE QUIEN LE ROBO

Denunció a la policía Cándido Alfonso Betancourt, de la raza de color, de 23 años, vecino de H y 25, que Maximina Molina, de su misma raza, de 16 años y vecina de San Salvador 2, violentó la cerradura de la casa y la de un baúl y le sustrajo dinero y prendas por valor de cincuenta pesos.

INTENTO SUICIDARSE

En Emergencias asistió el doctor Castellanos a Eudeladia Chaves Escalona, de San Antonio, de 25 años de edad, vecina de Escobar 49, que presentaza graves síntomas de intoxicación, negándose a declarar qué sustancia tóxica había ingerido. Fué conducida al Hospital por Vicente Izquierdo Pérez, de San Antonio, de 23 años, vecino de Escobar 69, su marido, con el cual tiene tres hijos, el cual la encontró en un automóvil en Concordia y Escobar, diciéndole ella que había tomado un veneno, por lo que la condujo a Emergencias.

Se le ocuparon diez pesos en billetes, una tarjeta de La Mejicana y un acarta abierta dirigida a su hermano Oscar, en la cual le dice que no bandone a su hijita. Su estado es de suma gravedad.

NARCOMANOS SORPRENDIDOS

Los miembros de la Sección de Expertos sargento Graña y vigilantes Gutiérrez y Alonso, detuvieron en Finlay 5 al anciano asiático Julio Frede, de 81 años, vecino de San Nicolás 79, que tomaba opio, siendo el anciano el que guarda ese producto que venden los también asiáticos Antonio Li, de 25 años, vecino de San José 38; Antonio San, de 35 años, vecino de Salud 26 y Pablo Cho, de 26 años, vecino de Finlay 21. Ocuparon dos botecitos con opio líquido, cenizas, etc. Fueron remitidos los cuatro asiáticos al Sanatorio del Mariel.

COMERCIANTES QUE CONFUNDEN LA ACCION CIVIL CON LA CRIMINAL

Los señores Llopart y Santa María, acreedores de los señores García Imbert y Compañía, ambas sociedades de esta plaza, por determinada suma procedente de operaciones mercantiles, en días pasados, para impedir que los señores García Imbert y Compañía vendieran cincuenta sacos de café en el momento que eran conducidos a la casa compradora, lograron que un agente de la Judicial constituyera en depósito dichos sacos de café, y el Juzgado de Instrucción de la Primera Sección, conoiendo el error de aquellos señores, ha dictado auto ordenando la suspensión del depósito y entrega del café a los señores García Imbert y Compañía.

S. M. EL REY DE ESPAÑA Y EL CASINO ESPAÑOL

Damos a continuación el texto íntegro de los cables cruzados entre el Excmo. Señor Don Laureano Falla Gutiérrez, Presidente del Casino Español de la Habana y el Augusto Soberano español, con ocasión del Té que se ofrecerá en los salones de la mencionada Sociedad la tarde del domingo, en favor de los damnificados por el ciclón.

"Noviembre 29|1926.

Secretario particular S. M. el Rey.
Palacio Real.
Madrid.

Casino Español Habana después de contribuir cómo entidad suscripción víctimas ciclón organia un té social para domingo cinco diciembre, cuyo producto íntegro destina idénica finalidad punto Ruégole eleve Su Majestad nuestro deseo de obtener un retrato suyo con pensamiento y autógrafo para unión otro gentilmente concedido Honorable Presidente República sortearlo gratuítamente entre asistentes fiesta caridad.

Atentamente.

Laureano Falla Gutiérrez
Presidente.

Contestación al cable anterior recibido el viernes 3 a las 6 p. m.

"Madrid 14|13.

Presidente Casino Español Habana,
Concedido excepcionalmente regio autógrafo remitiré próximo correo.

Torres.

EL TE DEL CASINO ESPAÑOL

Reina inusitada animación entre los elementos de nuestra buena Sociedad, para asistir al Té benéfico que se ofrecerá en la tarde de hoy en los Salones del Casino. El producto íntegro de dicha fiesta, a razón de "Diez Pesos" el ticket pasará como hemos anunciado a engrosar la suscripción en favor de las víctimas del ciclón.

Las adhesiones recibidas en la Secretaría General de la mencionada Sociedad, hasta las doce de la noche del viernes, alcanzan una respetable cifra y el Comité de Damas, encargado de la organización y servicio, se siente satisfecho de su labor de la hidalga correspondencia del Cuerpo Social y de la cooperación que le ha brindado la Junta Directiva y Comisión Organizadora.

El programa combinado, no puede ser más ameno y atractivo. Un sexteto de cuardas bajo la dirección del maestro Curbelo ejecutará selectos números de conjunto mientras la concurrencia hace los honores al Té, a las pastas y a los sorbetes.

Terminado el servicio a cargo del "Salón Miami" las distinguidas damas señora Dulce María Blanco y señora Alice Dana de Pino, en unión de la encantadora señorita Luisa María Morales y el correcto caballero señor Alberto Marquez, deleitarán al auditorio con escogidas obras de concierto. Las señoritas Josie y Clotilde Pujol, notables concertistas, se han ofrecido a tomar parte en la fiesta ejecutando un número de piano y violín. El doctor Ramón Zaydín, Presidente de la Cámara de Representantes y Socio bien querido del Casino pronunciará breves frases alusivas al acto.

Una banda militar, galantemente cedida, dado el carácter benéfico de la fiesta, alternará con la Orquesta.

Como agradable sorpreso y valioso recuerdo, se sorteará "Gratuitamente" entre los caballeros adheridos, con arreglo al número de orden de sus tickets, dos fotografías cariñosamente dedicadas y autografiadas, una de S. M. Don Alfonso XIII que remitirán el próximo correo y otra del Hon. Señor Presidente de la República, General Gerardo Machado y Morales.

Al final para honesto esparcimiento del elemento joven, la Orquesta ejecutará un limitado número de piezas bailables. La Cuban Telephone Company, siempre cortés y consecuente con el Casino se ha prestado a trasmitir por medio de la P. W. X. el programa íntegro, noticia que seguramente satisfacerá a los radiofans habaneros.

LO QUE DICEN NUESTRAS CANDIDATAS

HORTENSIA HERNANDEZ MENA

Decir que desde hace cuatro años que entré a formar parte en la "pobrecita" cofradía de los empresarios teatrales de la Habana, abandoné por completo el periodismo militante, conservando, eso sí, un recuerdo gratísimo de sus emociones inolvidables, me parece de una necesidad ineludible, para dar comienzo a este interviú con la señorita Hortensia Hernández Mena.

Unicamente la exquisita belleza y la adorable espiritualidad de esta Candidata del Gran Concurso de Belleza Nacional del DIARIO DE LA MARINA, y el afecto entrañable de su magnífica y triunfal belleza, aparecer entre los más significados puestos de ese estupendo Certámen del Decano.

Porque hay en su rostro yo no se qué tonalidades de flor, y porque hay en su cuerpo, la hermosura y la elegancia principesca, que tanto me recuerda aquel poeta aristocrático por excelencia de la eternamente llorada Josefina Herrera de Romero, que supo pasear triunfalmente, dentro y fuera de nuestra patria, la incomparable belleza de la mujer cubana.

Mi interviú comenzó con el tema

un amigo magnífico: José Cabús, logran que salga de mi silencio reporteril, para toparme una vez más con la mirada indagadora y curiosa del lector.

Hortensia Hernández Mena, como diría en mis buenos y ya lejanos tiempos de cronista de salones, es una de mis más dilectas amigas y uno de mis orgullos de amigo. Bien merece eterno del amor. Hortensia opina:

—Yo tengo el presentimiento de que no me han de amar como espero. Es decir, como suelo sentir y pensar el amor.

De viajes:

—Tengo deseos fervientes de ver los estragos que da causado la gran guerra de Europa. Entregarme por mucho tiempo a la contemplación meditativa del panorama, más hermoso cuanto más terrible. ¿No cree usted en la maravillosa hermosura de la desolación y de la ruina? ¿Verdad que hay en toda devastación, cierta belleza terrible?

Después, prosigue mi bella interviuvada, instalarme por tiempo indefinido en el Japón. Siento por el misterio de sus leyendas y de su vida cotidiana, cierta atracción irresistible.

¿Cuál es su característica?

—La desconfianza. Yo solo confío, en el Amor de Dios y en el de mi anciana madre, para El es toda mi fé. Para ella, toda mi adoración.

¿Qué me dice usted de modas?

—¡Todo! Ya lo dijo Gómez Carrillo: somos esclavas de sus caprichos y de sus tiranías. Yo, que puedo vanagloriarme de no entregarme demasiado a su dictadura suntuosa, la acepto en todas sus manifestaciones. Aunque eso, sí me abstengo de no usar sino lo que puede lucir con elegancia y discreción.

Dígame lo que piensa del Concurso del DIARIO.

—Que únicamente la seriedad del DIARIO DE LA MARINA y de las personas que en él intervienen, lograron que aceptara el modesto lugar que en sus escrutinios ocupo. Ee más, integramente convencida, me atrevo a asegurar de antemano que sus resultados han de ser del agrado y satisfacción de las concursantes

La última pregunta ¿Qué prefiere usted en Arte?

—Los versos de Heredia, nuestro glorioso poeta, y de Nervo, el exquisito poeta mexicano. La ópera la detesto. Solamente la acepto en los grandes intérpretes del mundo. Chalipaine, por ejemplo, ya que Caruso, que fué otro maravilloso artista del gesto, ha desaparecido para mayor desdicha de ese género lírico. Y, sobre todas las cosas, la escultura. Amo las grandes obras de Rodin.

Cuando me dispongo a abandonar la encantadora compañía de Hortensia Hernández Mena, la tarde empezaba a agonizar lentamente. Y el sol, en apoteósis magnífica, dejaba una infinita y maravillosa mancha roja, sobre los árboles sobre el mar y sobre las cosas. . .

Un redactor honorario.

UN HOMENAJE A DON JOSE SUAREZ POR LOS TABACALEROS

Este agasajo, muy afectuoso ha sido motivado por cumplirse los 50 años de su llegada a Cuba

En el restaurant "La Reguladora" tuvo efecto un cariñoso homenaje ofrecido al acreditado y popular comerciante de tabaco de esta plaza, Don José Suárez (El Mocho) ofrecido por sus amigos al cumplir los 50 años de su llegada a Cuba.

Eran comensales los miembros de la Asociación de Almacenistas y comerciantes de otros giros con ellos relacionados. Junto al festejado en la mesa presidencial vimos a los señores Jacinto Argudín, Ladislao Menéndez, José Maseda, Mr. Foster, Ramón García, Plácido Cuervo, Severino Lavín, Ramón Menéndez, Gerardo Caracena, Antonio Godínez, Florentino Suárez, y Ramón Fernández López.

Tarea ímproba anotar los asistentes que acudieron a rendir pleitesía de fraternal amistad al popular comerciante.

Después de saborear un exquisito menú que hacía honor a "La Reguladora", dieron comienzo los brindis. En primer término Mr. Foster, quien lo hizo en castellano, para ofrecer en nombre de todos, un precioso reloj de oro con que le obsequiaban, en una de cuyas tapas tenía grabado el escudo del Consejo de Pravia, haciendo una hermosa biografía en breves palabras de la personalidad del festejado, de su labor, y de sus méritos comerciales, los que le granjearon la amistad de todos, reconocido en aquel homenaje, fiesta familiar que le tributaban con el corazón. Emocionadísimo recibió el festejado el hermoso regalo.

El señor Caracena, leyó unas cuartillas dedicadas al amigo Suárez, por nuestro compañero el Sr. José Aixalá, brindando después por la felicidad del festejado por que aquel reloj que acababan de entregarle señalara siempre horas de alegría de felicidad y en su carácter de criollo compenetrado con aquel praviano tan cubano como él, brindó por Asturias y por Cuba.

El señor Pedro Serrano, pronunció después un magistral discurso, sobre los valores morales y sociales de los asturianos, de cuya región era el festejado y de la cual podía encontrarse un hombre fuerte y valeroso en todas las rutas del mundo. Dedicó sentidos recuerdos a Asturias, cuna de héroes que tenían representación en todas las ramificaciones sociales, en todos los giros, en toda clase de labores, que eran dignos de la raza, de la historia y de España.

Le siguió el Sr. C. Alvarez, que felicitó a la Asociación de Almacenistas, por su unidad de acción, por sus virtudes que hacen de ella una comunidad de ideales, en todos los órdenes de la vida, deseando que pudieran festejar a todos sus componentes como lo hacían con aquel camarada, que era entre ellos una institución.

Una orquesta amenizó el acto, terminando éste con unas canciones asturianas que fueron como los discursos muy aplaudidas.

Reiteramos al Sr. Suárez, nuestra felicitación por la fiesta de que fué objeto, deseando que los parabienes que en ella le desearon formen en torno de él una cadena de venturas y satisfacciones.

LA ENFERMEDAD DEL REY DE RUMANIA

BUCAREST, diciembre 5. (AP).—La Reina María de Rumanía pasó el día de hoy en palacio, junto a su esposo el rey Fernando, de represo en Rumanía, después de su turbulenta y acaso triunfante tournée por los Estados Unidos. Aunque la enfermedad del rey no le ha impedido acudir a la estación a recibir a su familia, el boletín publicado por el profesor Henry Hartmann, especialista francés, y el doctor Regaud, famoso radioterapéuta, que aacaban de ser llamados para una consulta, no es muy halagüeño, a pesar del tono en que aparece concebido.

El boletín dice: "El resultado de la primera consulta de los doctores Hartmann y Rigaud muestra que la afección recto-sigmoidal que padece el Rey no ofrece ninguna modificación. El estado general, apetito y sueño, son satisfectorios".

NUEVE LESIONADOS, DOS DE ELLOS DE GRAVEDAD, AL CHOCAR ANOCHE CONTRA UN TRANVIA UN OMNIBUS CON PASAJE

Este último vehículo regresaba cargado de pasajeros del reparto Santa Amalia, cuando al pasar frente a la casa de socorro de Jesús del Monte, trató de pasar al tranvía, ocurriendo el choque

En la calzada de Jesús del Monte entre Madrid y Pamplona, frente a la casa de socorro, ocurrió anoche un choque entre un tranvía y un ómnibus, a causa de la imprudencia del driver que conducía este último vehículo, el cual trató de coger la delantera al tranvía.

A consecuencia del accidente resultaron heridas nueve personas que viajaban en el ómnibus, el que debido a la violencia de la colisión se volcó.

Serían las nueve de la noche, cuando el ómnibus 15, de la empresa "Santa Amalia", que había salido de dicho reparto, se dirigía a la Habana, por la calzada de Jesús del Monte, conducida por el chauffeur Enrique Pérez Fernández, de Guanajay, de 20 años y vecino de Lincoln y Rivera.

Delante del ómnibus marchaba a cierta velocidad el tranvía número 98, de la línea de Jesús del Monte Parque Central manejado por el motorista José Vázquez Pérez, vecino de Novena número 6. Cuando el tranvía llegaba frente a la casa de socorro, el chauffeur de la guagua, trató de pasarle, por lo que saliendo de las paralelas tomó la derecha, dando un corte hacia la izquierda, por el lado derecho del tranvía, chocando con éste y volcándose aquélla.

Los pasajeros cayeron de sus asientos por efecto del topetazo, siendo recogidos e introducidos en la casa de socorro, por el vigilante 553, así como por varios individuos que en esos instantes transitaban por el lugar de la ocurrencia.

El doctor la Fe, facultativo de guardia, asistió a José Antonio Moreno Delgado, de 38 años de edad, a la esposa de éste María Filomena Ramos, de 34 años, vecinos de Serafines 83 y a los hijos de ambos, nombrados Alberto, de 13, Lydia, de 12, Dora, de 8, Reinaldo de 7 y José Antonio de 3 años de edad respectivamente.

También fueron asistidos, la señora América Rodríguez Cortñas, de 33 años de edad, vecina de Lincoln y Céspedes y la menor Margarita Fernández Rodríguez, de 7 años y domiciliada en Washington y Maceo.

El doctor la Fé, certificó que Filomena Ramos, presentaba contusiones por la cabeza y cuerpo, de carácter grave y el menor José Antonio, contusiones en la región frontal de carácter grave también, siendo los demás lesionados de carácter leve.

Ante el capitán Alfonso Alfonso, perteneciente a la 12 Estación, que se constituyó en el centro de socorro, prestaron declaración, el chauffeur Pérez, quien dijo que el hecho lo estimaba por imprudencia del motorista que le echó el tranvía sobre la guagua.

El señor José Antonio Moreno, expuso que el chauffeur Pérez, era el único responsable, toda vez que viniendo detrás del tranvía, para pasar por delante de él, aceleró la marcha del ómnibus, yendo a tropezar con el tranvía, volcándose la guagua, resultando sus pasajeros lesionados.

Presentado el chauffeur ante el Juez de Guardia, después de instruirlo de cargos, lo dejó en libertad, por haber prestado fianza de 300 pesos.

UN CAIDO

En el tercer centro de socorro, fué asitido Jesús Veitia Fajardo, de 5 años de edad, vecino de Santa Teresa 38, en Aldecoa, de la fractura del brazo izquierdo, que se ocasionó al caerse en un placer frente a su domicilio.

HURTO DE UN AUTO

Manuel Hernández Roque, de 25 años, vecino de Arellano y Luz, en la Víbora, dió cuenta a la Séptima Estación de Policía, que de la esquina de Jesús Peregrino y San Francisco, le habían sustraído el auto 14235, estimándose perjudicado en la suma de 100 pesos.

El telefonista Avila, al tener conocimiento de la denunucia, circuló el auto a todas las estaciones de las cajas de señales lo hizo a los policía y ésta a su vez, por medio de vigilantes.

Poco después de haberse circulado convenientemente el automóvil, el vigilante 684, de servicio en la Sub Estación de Arroyo Naranjo, detenía por la carretera, al citado auto en el que viajaban el chauffeur y varios individuos que lograron fugarse, menos el driver.

Nómbrase el chauffeur y ladrón del automóvil, Alfredo Alan Manzano, de 17 años y vecino de San Rafael 87. Este individuo es de pésimos antecedentes y siempre se ha dedicado a sustraer automóviles.

Presentado el acusado ante el Juez de Guardia, lo remitió al Vivac.

JUZGADO CORRECCIONAL DE LA SECCION CUARTA

Estadística de lo recaudado por el Juzgado Correcional de la Sección Cuarta por multas durante el mes de Noviembre.— Ingreso y Egreso de fianzas recibidas durante el mismo bajo la actuación del Licenciado Pablo Gómez de la Maza

FIANZAS

Ingresado por concepto de fianzas durante el mes de Noviembre: $31.400.00.

Fondos de fianzas existentes en 31 de Octubre: $14.800.00.

Total: $46.200.00

Fianzas devueltas en el mes de Noviembre con cargo a la cantidad de $46.200.00; $32.575.00

Cantidad existente en Caja a responder de las fianzas recibidas hasta el 30 de Nov. $13.625.00

MULTAS:

Ingresado por concepto de multas en el Municipio: $7.232.00.

Ingresado por concepto de multas en la Zona Fiscal: $1.220.00

Ingresado por concepto de multas en la Sec. de O. P. $0.055.00

Ingresado por concepto de multas en la Renta de Lotería, $0.378.00.

Ingresado por concepto de decomiso en la Renta de Lotería: $0.075.44.

Total: $8.960.44.

LA CONFERENCIA DEL DOCTOR ALBEE

Esta noche pronunciará en el Hospital Calixto García su anunciada conferencia sobre Ingertos Oseos el doctor Albee, que se encuentra en Cuba, procedente de los Estados Unidos y en viaje de placer.

Esta conferencia interesa a todos los médicos, pero en particular a los que se dedican a enfermedades y cisugía de los huesos.

El doctor Albee es especialista y profesor de Ortopedia.

DROGUERIA
SARRÁ
LA MAYOR
SURTE A TODAS LAS FARMACIAS. ABIERTA TODOS LOS DIAS Y LOS MARTES TODA LA NOCHE.

FARMACIAS DE TURNO

LUNES

Dirección.	Teléfono
HABANA	
San Lázaro y San Francisco	U.2415
Consulado y Genios	A-4404
San Lázaro y Manrique	M-8783
Desagüe y M. González	U-3229
Habana y Cuarteles	A-2890
Suárez y Esperanza	A-2312
Ayesterán y Bruzón	U-1519
Pozos Dulces y Lugareño	U-1439
San Miguel y Manrique	M-1977
Gervasio y Concordia	A-4240
Monte entre Castillo y Fernandina	A-7609
Infanta esquina a Llinás	U.4398
Neptuno y Soledad	U-1693
Mazón esquina a San José	U-2869
Neptuno No. 2	A.7984
Dragones número 86	A-7677
Monte número 60	A-5994
Animas número 36	A-5443
Obispo número 30	A-2121
Muralla y Villegas	A-3386
Egido número 57	A-1288
Monte número 172	A-2991
Belascoain número 227	A.5089
Reina 141	A-3303
JESUS DEL MONTE Y VIBORA	
Santos Suárez y San Julio	I-4158
Avenida de Acosta y J. A. Saco	I-1984
Concepción número 196	I-5198
10 de Octubre número 546	I-2027
San Mariano número 84	I-7035
Correa número 2	I-2516
10 de Octubre número 143	A-5936
Gertrudis 41 esq. a 3ª, Víbora. Telf.	I-6083
Parque de Santos Suárez. Teléfono	I-5555
CERRO	
Cerro y Lombillo	A-3255
Churruca y Santa Teresa	I-2650
LUYANO	
Luyanó 3, esquina de Toyo	I-1237
Calzada número 39, Puentes Grandes	I.3264
Santa Felicia s|n.	I-3643

SE suplica a los señores propietarios de Farmacia, notifiquen el cambio de teléfonos a su debido tiempo.

A los Dueños de Farmacias

Rogamos a todos los señores dueños de Farmacias, cuya dirección, teléfono y día de turno no esté correcta, nos remitan inmediatamente la nota de las alteraciones que esta relación debe sufrir, o nos avisen por el A-5334.

"CORCONTE"
El agua que destruye los cálculos y evita su formación. Disolvente del ácido úrico
DEPOSITO
SOL 111. TEL. A-0342

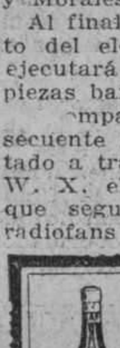

M.E.C.D. 2016

SECCION 2ª

QUEJAS DE SUSCRIPTORES
Departamento Central: Habana, M-8404. Agencial: Cerro y Jesús del Monte, I-1994; Marianao, Columbia, Almendares, Buen Retiro, Quemados y Pogolotti, F.O-7090.

DIARIO DE LA MARINA

ASSOCIATED PRESS
Esta Asociación es la única que posee el derecho de reproducir las noticias cablegráficas e información local que en este DIARIO se publiquen.

SECCION 2ª

AÑO XCIV — LA HABANA, LUNES, 6 DE DICIEMBRE DE 1926 — PAGINA QUINCE

AMBICION, SEDUCCION Y ASESINATO, FORMAN LA OLA DE CRIMENES QUE AZOTA A LOS E. U. SEGUN UN ESCRITOR

Tiende éste a demostrar que los tribunales por jurados son inadecuados para juzgar cierta clase de crímenes porque ellos desconocen los motivos que impulsan a aquéllos a la humanidad

EL FIN DE TODO NORTEAMERICANO ES SOLO FORMAR CAPITALES

La educación académica de nuestros jóvenes—dice—es deficiente; en todas partes no se oye hablar más que de dólares y no de servicios a la humanidad. — Su fin no es ser util sino tener fortuna

NUEVA YORK, diciembre 4.—(Correspondencia cablegráfica por Phil D. Stong, comunicada por la North American Newspaper Alliance, con derechos reservados).—La ola del crimen que azota a Norte América se manifiesta cada día con proporciones más alarmantes. Parece que los hombres que tienen instintos criminales quieren rivalizar unos con otros. ¿A qué obedece tanta maldad? Precisamente, pónese ahora en escena en uno de los teatros de Broadway, una obra titulada "Una tragedia norte-americana", que puede explicárnoslo. Su autor, Teodoro Dreiser, el más grande de los realistas de este país, nos dice: "Ambición, seducción, asesinato, he aquí los ingredientes de que se compone mi obra, que no es otra cosa que un reflejo de la vida que aquí se hace, y en lo cual tales ingredientes aparecen ayudados por un sistema moderno de justicia y juicios por jurados inadecuado para hacer frente a la orgía de crímenes que caracterizan esa vida".

Así nos habla Dreiser, el cual añade que su obra se basa en uno de tantos casos semejantes al descrito por el autor que forman parte de los anales criminales de los Estados Unidos. Es una tragedia típica del pensamiento y de la vida de Norte América. El protagonista de la obra, Clyde Griffiths es una reproducción literaria, desgraciadamente verídica, de un desgraciado que hace pocos años fué "asado" en la famosa silla eléctrica de Sing Sing. Su caso originó una causa célebre.

Pero la verdadera tragedia norteamericana, afirma el autor, es algo más de una representación artística de un crimen, sus causas y consecuencias. Es un estudio de la justicia norte-americana. Clyde Griffiths no habría ido a la silla eléctrica si Teodoro Dreiser hubiera estado en el Jurado. Tampoco hubiese sido puesto en libertad; pasaría quince años en una penitenciaria.

—Mi fin al escribir esta obra—dice Dreiser—es demostrar que los tribunales constituídos por jurado no son apropiados para esta clase de crímenes. Los hombres que desconocen los motivos que impulsan a la humanidad no poseen los atributos necesarios para condenar a un criminal. En el jurado estos caballeros obedecen a sus prevenciones. Los detalles superficiales del caso se repasan ante su vista y cuando se retiran a deliberar cada uno de los doce miembros del tribunal no desea otra cosa que terminar cuanto antes el juicio para irse a su casa. La vida de un ser humano depende de esos seres sin responsabilidad. Sólo por pura casualidad otorga justicia un jurado de vez en cuando.

Dreiser acaba de regresar de Europa y se presentó de incógnito en el teatro neoyorkino donde se representa su obra. Sentado en una silla en un rincón obscuro del teatro, el autor retorcía impacientemente un pañuelo entre sus dedos, mientras los hijos de su imaginación vivían, sufrían y morían en el escenario. Clyde Griffiths, joven, lleno de entusiasmos, ingenioso, comenzó la carrera que le había trazado un tío rico. En su soledad, Clyde buscó la compañía de una de las obreritas de los talleres de su tío. La vida pasó para él casi cinematográficamente. Clyde trató de librarse de las cadenas morales que le ligaban a la obrerilla, pues había encontrado en Sondra, dama de posición, una compañera más ideal. En su debilidad, Clyde pensó en deshacerse de la obrerilla en la única forma que su imaginación podría concebir: la llevó a pasear en bote y una vez dentro del agua, volcó el bote y dejó que su compañera se ahogase. Las autoridades le detuvieron en un campamento solitario en los montes. Sendra le acompañaba. El juicio oral representa a un fiscal guiado por sus aspiraciones políticas pidiendo elocuentemente al jurado la pena capital. Clyde, confiesa su abogado, había realmente intentado ahogar a su amada, pero al tratar de hacerlo, le abandonaron las fuerzas, de modo que la muerte de la joven se debía realmente a un accidente imprevenible. El último episodio ocurre en la celda de la muerte. Clyde aparece dudando si es realmente criminal o no. No sabe si merece la pena capital o si se le condena siendo inocente. El auditorio sale del teatro sin saber tampoco si la sentencia fué justa o no.

La tragedia es uniformemente sombría, a veces horrible, pero siempre interesante. Se considera como una de las mejores obras que se ponen en Broadway. Es una ensalada de frutos amargos, sazonados con el jarabe del batacián neoyorkino, los chistes políticos de ocasión, el despliegue de modas que siempre acompaña a la representación norte-americana. El público va por curiosidad y permanece en el teatro fascinado por el extraño enredo.

Después de ver la representación fuimos a saludar al autor. En una habitación gris y blanca, poquito más arriba del Círculo de Colón, junto al Parque Central, estaba un hombre gris y blanco, cortés, ocupado con el estudio técnico de la representación de su obra. Sus ojos negros brillan misteriosamente bajo densas pestañas grises, mirando ya al cielo raso, ya al suelo como si en ambos casos tratase de encontrar algún objeto invisible.

Todos esperamos encontrar recios músculos en el herrero y manos grandes en el pugilista. Pero nadie espera encontrar los músculos del autor tan soberanamente recios y sus manos y todo su cuerpo tan asombrosamente grandes. Su cabeza es también grande, como su cuerpo. Sus labios, algo gruesos, descubren dientes que cortan las palabras, con precisión. Su cabello gris y blanco está recortado como el de un colegial.

No hay preliminares. Teodoro Dreiser se sienta en una silla enorme con cierto aire de petulancia. Su cerebro emite ideas que expresa en voz complaciente y abaritonada.

—La tragedia—dice Dreiser—es típicamente norte-americana. Sucede todos los días en Norte América. Nuestros jóvenes comienzan la carrera seleccionada por sus padres. Su educación académica es deficiente. Los cursos atléticos de las universidades son demasiado extensos para permitir el desenvolvimiento intelectual. En todas partes oye el muchacho hablar de éxito y más éxito medido en dólares, y no en servicios a la humanidad. Su fin no es ser útil a sus conciudadanos, sino reunir y amasar una fortuna. No se le enseña a trabajar con paciencia, sino que se le estimula a formar su porvenir utilizando todos los medios posibles. No se le hace ver que un rascacielos necesita profundos cimientos. Se le dice que debe fabricarlo a la mayor brevedad posible y tan alto como pueda.

—¿Esto no sucede en Europa,—continúa Dreiser—. Los novelistas europeos no escriben continuamente apoteosis al éxito financiero, como ducal, jamás aspira a obtenerla. Aquí todos los jóvenes, aunque nazcan en la miseria más abyecta, sueñan con ser multimillonarios. Y la moralidad se sacrifica al éxito. Siguiendo el instinto humano se casan en su juventud, y para deshacerse de sus compañeras y quedar libres a fin de casarse otra vez, asesinan millares de veces a sus esposas. Esta es la historia de los crímenes diarios.

"En Europa, si un joven seduce a una doncella, nadie se lo censura. Si luego se casa con una dama de alta alcurnia y la doncella seducida trata de denunciarle, todos dicen: "Hubo seducción, pero para eso es hombre". En América, donde rige el instinto del pueblo pequeño, es muy distinto. Esos pecados se ahogan en sangre inocente. Agregamos al insulto y a la mancilla el asesinato. Antes de sentarme a escribir "La tragedia norte-americana" estudié un centenar de casos: todos eran iguales. Aquí el protagonista era un médico, allá un abogado, acullá un ministro de tal o cual secta. Todos utilizaban el mismo medio: deshacerse por medio del crimen vulgar de la doncella seducida, para poder casarse con hijas de padres millonarios.

Se detuvo el cerebro de Dreiser y calló su voz. Frecuentes miradas al cielo raso y al suelo. Era una señal de que la entrevista terminaba.

HOTEL ALAMAC

Broadway esq. a calle 71. Nueva York.

EL HOTEL PREDILECTO DE LOS CUBANOS Y DE LOS HISPANOS EN GENERAL

¿Por qué?
Porque...
Se atiende a todos a la española, y se les habla en español.
Es modernísimo, elegante, económico, a prueba de fuego, y está en el corazón de Nueva York, cerca de todas partes.
Su "chic hispano" es insuperable e inconfundible.
La fama de sus salones y restaurants es única. ¿Quién no oyó hablar de su gran salón "Elizabeth", su "Salón Japonés", sus restaurants "Azul" y "Medioeval" y sobre todo, el "Congo Room", con su estupenda terraza sobre el piso 20, que domina Nueva York?
¿Y quién no se deleitó con la magnífica Orquesta del Alamac, intérprete de nuestros clásicos danzones?
Los precios del Alamac, al alcance de todos, son los siguientes:
Cuarto sencillo para 1, $4.50. Para dos personas . . „ 6.00. Cuarto doble, para 1 o 2, 8.00. Por mes 180.00.
TODOS CON BAÑO Y DUCHA
Departamentos de sala, un cuarto, y baño y ducha, desde $225 al mes.
Hay también departamentos con 3 o 4 alcobas, además de la sala, y con 2 baños, a precios de verano.
Cocina moderna y criolla bajo la experta dirección de un excelente cocinero español.
Intérpretes y sirvientes de habla española.
Atención especial a la clientela hispana bajo la directa supervisión del señor
ANTONIO AGUERO
Gerente Hispano
MARRY LAZ OWNERSHIP MANAGEMENT

LAS RELACIONES DE MEJICO Y JAPON

CIUDAD MEXICO, Diciembre 5.—(S. R.)—El actual Embajador del Japón en esta capital, M. Furuya, será substituído por M. Oaki dentro de pocos días.

Por cierto que el Ministerio de Relaciones Exteriores del Japón ha desmentido enfáticamente la versión de qu evarios capitalistas nipones gestionaban secretamente por conducto del ministro en México la adquisición de un millón de acres de terreno para dedicarlas a fines agrícolas.

LEAL Y FIELMENTE CUMPLE ALEMANIA EL MANDATO DEL PLAN DAWES

BERLIN, diciembre 5.— (U. P.)— S. Parker Gilbert, agente general para las reparaciones que Alemania tiene que pagar de acuerdo con el Plan Dawes, declara en su segundo informe anual que el país germánico está recuperándose y se halla en un punto culminante hacia la reconstrucción. Dice lo siguiente:

"Alemania se encuentra cumpliendo leal y oportunamente todas sus obligaciones. El comercio y la industria avanzan con firmeza.

"Los pagos efectuados durante el año que terminó el día 31 de agosto ascienden aproximadamente a $276.579.000, de los que correspondieron a Francia $145.044.000, a Gran Bretaña $54.036.000 y a los Estados Unidos $8.058.000. El año de 1926 debe considerarse como muestra de la capacidad alemana para el pago.

"Alemania ha pagado su segunda anualidad sin recurrir a empréstitos exteriores y los acreedores recibieron sus porciones sin experimentar disminución sensible en el cambio de moneda".

DIFICIL SITUACION DE LAS POTENCIAS HOY, EN LA CHINA

Exceptuando en los perímetros que abarcan sus concesiones, ya no tienen influencia alguna allí

RECHAZAN LOS CONVENIOS

Cien mil ciudadanos piden al gobierno de Londres, que trate de evitar una guerra con China

PEKIN, diciembre 5.—(U. P.)—La situación de las potencias occidentales en toda China se agrava cada hora que pasa, y ya no tienen control alguno en el país exceptuado los perímetros de sus concesiones. La renuncia del Gabinete de Pekín ha hecho desaparecer la sombra de gobierno con que hasta ahora se entendían los diplomáticos acreditados.

Las potencias no pueden discutir con el Gobierno de Cantón, porque éste rechaza vigorosamente la continuación de los convenios acordados con Pekín y además porque ello implicaría el reconocimiento del Gobierno nacionalista. Esta misma razón impide a los representantes de las potencias concertar nuevos tratados en sustitución de aquellos, ya que no pueden hacerlo separadamente sin ese previo requisito.

Por lo tanto, las potencias, principalmente Inglaterra y Japón, se encuentran ante estas tres líneas de conducta a seguir:

La intervención armada inmediata para proteger sus intereses de acuerdo con los tratados.

Retirarse todos los extranjeros a los principales puertos de China y dejar al país que se desenvuelva por sí solo.

Reconocer el Gobierno de Cantón como predominante en el Sur de China.

La situación es tan delicada que puede provocar un conflicto gravísimo si ocurre la captura de la aduana de Hankow, que constituiría una violación de los tratados por las tropas cantonesas.

PIDEN LOS INGLESES A SU GOBIERNO QUE TRATE DE EVITAR LA GUERRA CON CHINA

LONDRES, diciembre 5.—(U. P.)—Hoy ha tenido lugar un mitin en Albert Hall de esta capital en contra de la posibilidad de una guerra en el Extremo Oriente, firmando cien mil ciudadanos una solicitud al premier Baldwin para que labore en pro del mantenimiento de la paz.

Uno de los oradores que participó en el mitin, George Lansbury, miembro laborista de la Cámara de los Comunes, dijo que Inglaterra debía evacuar el territorio chino que ocupa en lugar de enviar más barcos de guerra a aquellas aguas. Al referirse a la actitud británica frente de los incidentes de Hankow y Shanghay, Lansbury dijo:

"Si se siguieran las inspiraciones de los miembros más exaltados de la Cámara, todo el Oriente estaría ya convertido en una espantosa conflagración. China tiene derecho a no permitir por más tiempo la dominación injusta que ejercen allí los blancos".

Por otra parte, el "Sunday Observer" publica un artículo suscrito por J. L. Garvin, manifestando que el drama chino llega al momento de su culminación y que es una de las crisis mayores que recuerda la historia, asegurando que el movimiento en pro de los ideales que allí tiene lugar "no se debe al bosevismo ni es rojo, sino nacionalista y en consecuencia amarillo. Es un movimiento ferviente de protesta contra toda clase de dominación extranjera. Nada puede detenerlo. Lo peor es que lo han determinado y sostenido las influencias occidentales. La Gran Bretaña debe ser la primera en reconocerlo y auxiliarlo".

Dice Garvin que si los Estados Unidos y la Gran Bretaña resultasen complicados en un problema en el Extremo Oriente producido por el extremismo chino, las maniobras bolsevistas y la alarma japonesa, resultaría imposible mantener la paz en Europa.

"Es absolutamente contrario al espíritu de los pactos de Locarno auxiliar a los déspotas regionales y provinciales que se mantienen dominando algunas partes de la China del Norte. No hay más remedio que buscar un compromiso conciliador con el pueblo chino en su movimiento nacionalista".

LAS ELECCIONES EN HUNGRIA

VIENA, diciembre 5.— (A. P.)—Aunque las elecciones de Hungría no comenzarán hasta el ocho del actual, el diario "Arbeiter Zeitung" dice que el primer ministro húngaro, conde Bethlen, ha logrado ya el triunfo por aclamación de 169 candidatos que le son fieles, ganado este número de los ciento noventa y nueve escaños que corresponden a distritos en los que se ejerce el voto.

Los partidarios de Bethlen son gubernamentales o coalicionistas.

CONTROL ALIADO EN ALEMANIA Y LA LIGA DE NACIONES

Serio obstáculo que se presenta en la cuestión de la seguridad de las naciones contra la guerra

LA OCUPACION DE ALEMANIA

Se queja Stresseman de que a pesar del ingreso en la Liga, hay aún su país 80.000 so'dados aliados

GINEBRA, diciembre 5. A.P. En el problema político de la reconstrcción de Europa con relación a la cuestión de la seguridad contra la guerra, especialmente entre Francia y sus aliadas por una parte y Alemania por otra, ha aparecido un serio obstáculo. Del resultado de la sesión que empezará a celebrar mañana el Consejo de la Liga de las Naciones depende el éxito o el fracaso del movimiento que se viene realizando para la reconciliación de Europa.

Alemania, representada por Gustav Stressemann, su ministro de Estado, ha venido a Ginebra para lamentarse que, a pesar del tratado de Locarno y del ingreso del Reich en la Liga de las Naciones, los aliados mantienen todavía 80.000 soldados en Rhinlandia e insisten en el control aliado de los armamentos alemanes.

Alemania desea que los aliados abandonen el control militar y que se sustituya por el derecho de investigación de los armamentos alemanes por la Liga de las Naciones, con tal de que esto no ofenda al prestigio alemán. Por su parte los aliados, especialmente Francia, se muestran hondamente preocupados por la fuerza potencial de Alemania, debida a su gran población y a la excesiva actividad de las asociaciones alemanas que están organizando a los jóvenes de esa república de acuerdo con ciertos planes militares.

Francia por su parte hace esfuerzos para defender a sus generaciones futuras contra una agresión alemana.

La preparación de nuevos acuerdos financieros y económicos franco-alemanes, que comenzó en las conversaciones de Thoiry, ha quedado relegada a término muy secundario en espera de un acuerdo sobre los problemas de la seguridad, la evacuación y el control militar.

El doctor Stressemann dijo hoy que Alemania comenzaba a exasperarse por la sospecha de los aliados y la vacilación de éstos en tratar con Alemania a base de igualdad a pesr de haberse sometido a la Liga de las Naciones. Al mismo tiempo, no oculta los temores que le embargan respecto a que, de continuar esta situación incierta, pierda el apoyo de los grupos políticos del Reichstag, que hasta ahora le han prestado su apoyo incondicional.

Siete ministros de Estado extranjeros han llegado a Ginebra y es seguro que comenzarán a celebrarse conferencias secretas fuera de la Cámara del Consejo. Los ministros son: Stressemann, de Alemania; Briand, de Francia; Austen Chamberlain, de la Gran Bretaña; Vanderverle, de Bélgica; Zaleski, de Polonia; Eduard Benes, de Checoeslovaquia y Jonkher von Karnebeck, de Holanda. Se considera dudosa la reunión con el premier Mussolini de Italia, si bien parece cierto que el doctor Streeseman irá a Italia después del consejo.

ALEMANIA INSISTE EN LA ABOLICION DEL CONTROL ALIADO

GINEBRA, diciembre 5. A.P. El doctor Gustav Stresemann, ministro de Estado alemán, conferenció largamente esta noche con su colega francés M. Briand, y más tarde con Sir Austen Chamberlain, secretario de Estado de la Gran Bretaña. Estas conversaciones continuarán durante toda la semana. Se tiene entendido que el doctor Stressemann hizo referencia a las promesas que se le ofrecieron en Locarno y Thoiry acerca de la reducción de la ocupación aliada a 45.000 hombres, que era la fuerza de que disponían las guarniciones alemanas en el frente occidental antes de la guerra.

El representante de Alemania reconoció que las cuestiones del control interaliado y el derecho de investigación por la Liga son dos asuntos distintos, pero insistió en que dicho control le ha impuesto a Alemania por encima del Tratado de Versalles, y debe ser abolido.

Briand informó que el control estaba aún en manos del consejo de embajadores y sostuvo que la actitud general hacia Alemania se basaba en una buena voluntad y mejores intenciones, agregando:

"Indudablemente, si existiera la impresión de que nuestra actitud era vejaminosa, ofensiva o tiránica, sería causa de obstáculos para llegar a una inteligencia".

Por su parte, Sir Austen Chamberlain trata de fundir el control aliado en el derecho de la Liga a investigar los armamentos alemanes.

MUERE UN VETERANO NORTE-AMERICANO DE LA GUERRA

LEAVENWORTH, Estado de Kansas, diciembre 5 (AP). El brigadier general Charles A. Barth, jefe que fué de la sépima división norteamericana en Francia, ha fallecido hoy en el National Military Home de esta ciudad del cual era gobernador.

Nacido en Iowa en diciembre de 1858, el brigadier Barth, residió en Leavenwoth, con sus padres desde temprana edad. Ingresó en la Academia Militar de West Point, el 1º de diciembre de 1887. Cuando la guerra hispano-americana de 1898, Barth era capitán y fu éenviado a Filipinas.

E n los primeros meses de la guerra mundial estuvo estacionado en Jackson, Carolina del Sur, preparando la División 81, yendo más tarde a mandar la séptima división de Camps McArthur, Texas. Tenía la medalla norteamericana de servicios distinguidos, la legión de honor y la Cruz de Guerra con una palma, de Francia.

ES MUCHA GOMA
PIRELLI

CIEN VAPORES CON MIL PERSONAS ENTRE LA NIEVE

Hasta los grandes Lagos, toda la región oriental de los Estados Unidos está cubierta por la nieve

UN ESPECTACULO IMPONENTE

A pesar de todos los esfuerzos, solamente podrán ser salvados dos barcos cada veinticuatro horas

NUEVA YORK, diciembre 5.—(U. P.)—Toda la región oriental de este país que va desde la costa del Atlántico hasta los Grandes Lagos, se encuentra cubierta por una gruesa capa de nieve.

Desde Nueva Inglaterra hasta Virginia, los ferrocarriles tienen que ir precedidos de una máquina rompe hielos para circular libremente.

La situación es más crítica en la región de los Grandes Lagos, pues la capa de nieve que los cubre es tan densa que ha encerrado más de cien vapores que se encontraban navegando por esas aguas, con mil individuos a su bordo.

A pesar de que la flotilla de remolcadores ha trabajado sin descanso, sólo ha podido sacar de sus redes a dos barcos: el "Ontadoc" y el "Clement". Asegura el jefe de la flota que si las condiciones atmosféricas continúan como hasta ahora, sólo podrán liberar un número igual de barcos cada cuarenta y ocho horas.

No obstante el peligro que ello encierra, resulta un espectáculo imponente, según dicen los mensajes recibidos de los lugares cercanos a los Grandes Lagos, presenciar inmóviles y diseminados en toda su extensión tan gran número de embarcaciones blanquísimas, iluminadas por un brillante sol.

Lo grave es que si se desarrolla una tempestad se perderá la mayor parte de los barcos y la carga que llevan está valuada en muchos millones de dólares. Este temor aparece basado en el siguiente parte del Weather Bureau de Washington, publicado esta mañana, a las diez:

"Anúncianse tormentas del Sudeste desde el rompeolas de Delaware hasta Nantucket. Una tormenta del Sudeste desde el Norte de Nantucket a East Port. La perturbación de Ohio se mueve hacia el Nordeste con creciente intensidad. Soplarán esta noche fuertes vientos del Este al Norte de Nantucket, y por la tarde y por la noche entre el rompeolas de Delaware y Nantucke, acompañados de nieve".

CONDICIONES DE CHILE AL PLAN DE MR. KELLOGG

Garantías de que Bolivia, al ser dueña de Tacna y Arica no pueda convertirse en amenaza para Chile

WASHINGTON, diciembre 5.—(A. P.)—La Embajada Chilena en esta capital ha dado al público esta noche la nota de su Gobierno en respuesta a las proposiciones que recientemente le hiciera el secretario de Esado de Washington, para solucionar el conflicto de Tacna y Arica cediendo este territorio a Bolivia.

La proposición del Departamento de Estado norte-americano va mucho más allá que las concesiones que el Gobierno de Chile ha podido hacer, dice el ministro de Relaciones Exteriores chileno, señor Matte, en su nota, agregando que "implica la cesión definitiva a la República de Bolivia del territorio en disputa, lo cual representa un sacrificio de nuestros derechos y la cesión de dos provincias que han estado incorporadas por cuarenta años a la República de Chile, y cuya situación no puede alterarse jurídicamente si no es por un plebiscitl cuyos resultados no ofrecen duda alguna en opinión del pueblo chileno".

"Como corolario natural de esta idea—continúa diciendo la nota—sería indispensable estipular que el territorio cuya cesión se propone no puede ser transferido, en todo o en parte a ninguna de las naciones contratantes, ni a cualquiera otra potencia. La aceptación de un punto de vista diferente sería equivalente a una deformación del noble motivo que ha inspirado al Secretario de Estado Kellogg al formular su proposición".

Al referirse a la desmilitarización de la zona que ha de ser objeto de cesión, Chile e smás explícito, diciendo: "Este Gobierno atribuye especial importancia a la idea propuesta por el Secretario Kellogg de que el territorio que ha de ser cedido sea neutralizado permanentemente. Convenimos, por tanto, en que el término "desmilitarización" debe entenderse en su más amplio significado, eliminando toda posibilidad de que en lo futuro puedan establecerse bases militares, navales o aéreas dentro de los límites del territorio de Tacna y Arica.

La nota chilena dice además que si ese país se encuentra deseoso de conceder a Bolivia medios para que esta nación pueda desenvolver su vida económica, debe asegurarse de que estos no se conviertan en el porvenir en causa de peligro para la seguridad exterior de Chile.

Asegura la nota que "Chile ha estado siempre dispuesto a escuchar todas las proposiciones de solución que pudieran contribuir a tan sublimes finalidades, aunque sin abandonar su sólida posición jurídica, obtenida por el Tratado de Ancón y por el fallo arbitral", y añade lo siguiente: "En este sentido el Gobierno chileno conviene en considerar, en principio, la proposición, dando así una nueva y elocuente demostración de sus deseos de paz y de cordialidad". El Gobierno chileno declara que el Tratado de Comercio y Aduanas que el Secretario Kellogg sugiere en su fórmula, como un lazo sólido entre Chile, Perú y Bolivia, "aseguraría, ciertamente, la armonía en el porvenir y consolidaría la unión económica entre las naciones".

La respuesta de Chile hace que sólo se necesite ahora conocer la opinión del Perú ya que Bolivia ha contestado aceptando de plano la proposición de Kellogg.

INSISTEN EN ASEGURAR QUE A. DE LA HUERTA ESTA DETENIDO

TUCSON, Arizona, diciembre 5.—(U. P.)—El Consulado mexicano en esta localidad ha confirmado la noticia de que el ex presidente provisional de México Adolfo de la Huerta se encuentra detenido por las autoridades norteamericanas, acusado de violar las leyes de neutralidad de los Estados Unidos. Sin embargo, dichas autoridades niegan la noticia.

Huerta es acusado por el Gobierno mexicano de instigar el movimiento revolucionario yaqui en el Norte de México, y se dice que ha introducido armas por la frontera desde hace dos semanas.

Juan de Dios Bojorquez, alto funcionario mexicano, acompañado de varios hombres del servicio secreto de esa república se encuentra en esta ciudad con el propósito de identfiicar al detenido, que ha estado ocultándose temporalmente en los cuarteles de los soldados encargados de vigilar la frontera y en las oficinas de los fiscales norteamericanos.

HA MUERTO MONET EL GRAN PAISAJISTA, A LOS 86 AÑOS

El famoso pintor francés, decano de los paisajistas, era amigo de toda la vida de M. G. Clemenceau

SE HABIAN BURLADO DE EL

Hasta que un personaje japonés le dió $125.000 para que pintase para él los cuadros que quisiese

GIVERNY, Francia, diciembre 5.—(A. P.)—Claude Monet, el famoso pintor francés, decano de los paisajistas de Francia, ha fallecido esta tarde en su residencia de esta población. Su amigo de toda la vida, Georges Clemenceau, estaba junto al lecho de muerte del ilustre artista cuando éste abandonó este mundo.

Clemenceau quedó tan afectado por el fallecimiento de Monet, que se negó a conversar con los periodistas y se retiró a su dormitorio para quedarse a solas con su dolor. Monet fué siempre uno de los íntimos del "Tigre", y se cuenta de él que ayudó muchísimo a mantener la moral de Clemenceau en los días más difíciles de la Gran Guerra.

Claude Monet cumplió ochenta y seis años de edad el 14 de noviembre último. Nació en París. Sus principales obras fueron paisajes y una serie de óleos de las principales catedrales de Francia. Soldado en Africa en su edad madura, Monet sufrió después muchas estrecheces y privaciones. Más tarde volvió a dedicarse a la pintura, en la que se había iniciado bajo la dirección de Gleyre; pero la crítica recibió hostilmente sus lienzos, burlándose de ellos. Monet se dedicó a pintar marinas y paisajes, dejando de comer muchas veces por la única y sencilla razón de no tener dinero, pero sin dejar jamás de fumar. Eran enormes las cantidades de tabaco que absorbía diariamente.

Hace cuarenta años, cuando Monet recibía por sus cuadros lo que le pidiesen por ellos, un preeminente japonés que visitaba Europa vió los lienzos del pintor francés, y en seguida se puso al habla con él para entregarle un cheque de doscientos cincuenta mil yens, entonces ciento veinticinco mil dólares, conviniendo en que el artista le entregaría obras suficientes para corresponder a esa suma, a su albedrío. Este incidente hizo la fama de Monet. Inmediatamente, sus óleos comenzaron a dispersarse por el mundo entero, yendo algunos a las pinacotecas norteamericanas de Widener y Morgan.

La crítica pictórica ha elogiado mas que nada los cuadros de escenas mediterráneas y del Canal de la Mancha de Monet, así como otros de las catedrales francesas, del Támesis londinense y ciertos estudios de flores.

LAS FUNCIONES DE OPERA EN CHICAGO

CHICAGO, Diciembre 5. (A. P.)—Se ha preparado un plan que el público de la ópera siga el libreto leyéndolo, al mismo tiempo que los artistas cantan la partitura. Lo ha propuesto a Samuel Insull, presidente de la Chicago Civic Opera Company, el caballero Maestro Valerio, director del periódico "La Tribuna".

En Italia, explica Valerio, los teatros de ópera están alumbrados durante la función, de modo que el público pueda seguir las palabras del texto, gozando de toda la poesía del libreto y últimamente con la audición de la música. Y agrega:

—La indicación que he hecho a Mr. Insull, el cual parece muy interesado en ella, es que se coloque en cada asiento una luz, de manera que se pueda leer el original de la ópera, traducido al inglés, por supuesto; que se proyecte el mismo texto sobre una pantalla a un lado del proscenio; o que el librito sea impreso con caracteres forforescentes, como las manecillas de "radio" de ciertos relojes modernos.

Parece que el proyecto de pantalla para la proyección a que se alude se ensayará en breve, declaran los directores de la Chicago Civic Opera Company.

Century
El mejor Motor Eléctrico
Por mayor y detalle
García & García. Monte 2-G.

SE CALCULA EN DOS MIL MILLONES DE PESOS LO QUE COSTARA A LA GRAN BRETAÑA LA HUELGA CARBONERA

Además de esta inmensa cantidad de millones restados por la huelga de mineros del carbón a la riqueza de Inglaterra, hay que agregar la desmoralización de la industria que perdurará durante años

DE 147 HORNOS DE FUNDICION, QUEDARON SOLO CINCO

Se consuelan, en medio de todo los estadistas ingleses, pensando en el desastre que hubiera significado si no hubiese vuelto la libra al patrón oro, que le permitió sostenerse firme en el mercado

LONDRES, diciembre 5 (Prensa Aliada).—De la misma manera que al cabo de ocho años aun estamos pagando de mil modos las consecuencias de la guerra mundial, transcurrirán muchos meses y hasta años antes de que la Gran Bretaña deje de percibir totalmente los efectos de la gran huelga carbonera de 1926. Es imposible dar, por esta razón, una cifra exacta de las pérdidas económicas sufridas por el país. Pero si no pueden medirse con exactitud, existen datos suficientes para justificar un cálculo aproximado.

El presidente del Departamento de Comercio ha informado ante la Cámara de los Comunes que las pérdidas en la producción ocasionadas por la paralización en las minas carboneras y la consiguiente reducción del trabajo ascienden a mil doscientos cincuenta millones de pesos. Tuvo buen cuidado de indicar que en esa cifra no se incluían las pérdidas causadas por la desorganización de los negocios y por los contratos y órdenes que dejaron de recibir las industrias.

Su cálculo parece basarse en el resultado de un simple proceso aritmético. Un competente economista calculó recientemente los ingresos anuales de la Gran Bretaña en 18.000 millones de pesos. Un atento examen del censo de obreros sin ocupación y de otros datos relevantes sugiere que durante los seis meses de paralización carbonera el promedio de la reducción sufrida por la producción nacional es de quince por ciento. El quince por ciento de 18.000 millones de pesos son 2.700 millones al año, o sean 1.350 millones de pesos en seis meses, que es aproximadamente el cálculo dado a conocer por el presidente del Departamento de Comercio. Este método de cálculo es ciertamente el más exacto de que se dispone.

DISTRIBUCION PARCIAL DE LAS PERDIDAS

No es posible dar ninguna cifra exacta sobre la forma en que esta pérdida ha quedado distribuída en las industrias del país, pero uno o dos de los principales negocios que figuran en la lista permiten hacer un estimado con bastante aproximación.

En primer lugar, la propia industria carbonera. Sobre la base del año pasado, la producción de carbones en los seis meses de la huelga, concediendo que sea algo menor en la época de verano que en invierno, es de 105.000,000 toneladas. La producción actual, como resultado del regreso de gran número de mineros durante los últimos períodos de la disputa, ha sido probablemente de 8.000.000 a 10.000.000 de toneladas en seis meses. La pérdida neta en la producción puede calcularse pues, en 95.000.000 de toneladas, que al valor actual a boca mina dan 400 millones de pesos.

La industria que más usa los carbones en el país es la de ferrocarriles, siguiéndole la del hierro y del acero. La primera, mediante el uso del carbón importado y la parcial conversión de las locomotoras para adaptarlas al empleo del petróleo, ha podido mantener sus servicios, pero el tráfico acusa una baja importante en los ingresos y aunque es imposible conocer las pérdidas netas en que ha incurrido puesto que la cifra de los gastos no se ha dado a la publicidad, la baja neta en los ingresos es probablemente de cien millones de pesos por lo menos.

Respecto a la producción del hierro y del acero, el número de hornos de fundición que trabajaban a fines de los seis meses había quedado reducido de 147 a 5 y la pérdida en la producción sube aproximadamente a 3.000.000 de toneladas en el caso del hierro en lingotes y de 3.500.000 toneladas en cuanto al acero. Contra ello puede alegarse un gran ahorro en el carbón, pero esta partida se ha incluído ya en los daños experimentados por la industria carbonera. Un cálculo conservador hace subir las pérdidas sufridas por la industria del hierro y del acero en más de 125 millones de pesos.

LA PERDIDA EN LOS SALARIOS HA SIDO GRANDE

En estas cifras se incluyen las pérdidas en los salarios en las referidas industrias. Usando las cifras de la falta de trabajo como base del cálculo, pudiera asegurarse que los salarios perdidos en otras industrias durante los seis meses es de 175 millones de pesos.

Otro capítulo de pérdidas tiene relación con la importación de carbones. En los seis meses se importaron 14.500.000 toneladas con un costo de más de 140 millones de pesos, y aunque parte de esa pérdida ha correspondido a la industria carbonera, y por esa razón está incluída en sus cifras, no es exagerado suponer que la mitad de esa suma, o sean 70 millones de pesos, representa una verdadera pérdida para el consumo nacional.

Otro aspecto del costo de la huelga carbonera, en el cual el pueblo tiene un interés desproporcionado, es la naturaleza de la carga que se echa sobre el Tesoro de la nación y sobre las autoridades locales. Se cree que el costo directo para el Fisco de las actividades en relación con la huelga general y la paralización carbonera representa tres millones de pesos.

Además, como es natural, los ingresos sufren considerablemente. Los beneficios del año actual, sobre los cuales se fijarán los impuestos el año próximo, han de mostrar una baja importante. Se habla de un impuesto adicional de un centavo por peso para el año que viene, pero esto depende de cómo se reponga la industria desde ahora hasta el próximo mes de abril.

Respecto a las autoridades locales, la carga de la ley de auxilio al menesteroso causada por la huelga ha consistido, según se anuncia oficialmente, en treinta millones de pesos, y las pensiones pagadas a considerable número de obreros sin trabajo no volverán al erario público, perjudicando la posición del fondo del seguro nacional.

VASTAS RAMIFICACIONES DEL CONFLICTO

El mundo financiero puede dar ejemplo de las vastas ramificaciones de una disputa en esta magnitud y duración. Los últimos tres meses de huelga, durante los cuales las importaciones de carbón fueron grandes y los efectos restrictivos sobre las distintas clases de exportaciones resultaron graves, registraron una alza de más de 300 millones de pesos en las importaciones en relación con el mismo período del año pasado. Este movimiento, a juicio de muchos expertos, ha mermado el margen disponible para la prestación de capitales al extranjero. Hace algún tiempo se advirtió claramente que una gran campaña de préstamos ultramarinos en Lindres podría, a causa de este movimiento, colocar al cambio en condiciones desfavorables para Londres y hasta provocar el alza del interés del dinero. Algunos economistas pidieron el embargo de los préstamos a ultramar. Aunque no se ha hecho tal cosa ni se hará, existen razones para creer que las casas de emisión se hallan expuestas a ese peligro.

HAY MUCHAS CIRCUNSTANCIAS QUE AUMENTAN LAS PERDIDAS CONSIDERABLEMENTE

Los cálculos sobre el costo total están sujetos a muchas circunstancias. Por ejemplo, los seis meses de la huelga se convierten en siete antes de que la producción normal se reanude. Por eso podemos agregar otros 200 millones de pesos a aquella suma. Además, una lucha de esta magnitud tiene ramificaciones tan grandes que aun se irán presentando muchos efectos posteriores.

Por otra parte, hay otras partidas que colocar en el debe de la cuenta. De ellas acaso sea la principal la naviera, cuyas utilidades se derivan del aumento de los fletes.

Sería posible continuar casi indefinidamente la lista de consideraciones resultantes que deben tenerse en cuenta. Cómo y cuándo, por ejemplo, se recuperarán los mercados perdidos temporalmente para las distintas industrias de exportación, y, por otra parte, cuánta de la producción perdida podrá ganar de nuevo la industria británica cuando comience a funcionar bajo el estímulo artificial de las demandas de la post huelga.

A ninguna de esas preguntas puede darse respuesta precisa. Pero, aun les queda a los ingleses un consuelo. Como ha dicho el presidente del Instituto de Banqueros británicos las pérdidas hubieran sido mayores de no haber regresado Inglaterra al patrón oro. "Ha sido una gran fortuna—dijo ese magnate—que hubiéramos vuelto al patrón oro en 1925. No queremos pensar en lo que sería ahora el cambio de la libra esterlina en Nueva York, que a causa de dicho patrón se ha mantenido firme como una roca".

MOVIMIENTO MARITIMO

NEW YORK, diciembre 5. Llegó: Ulúa, Habana.

NEW ORLEANS, diciembre 5.—Salieron: Hibueras, Cienfuegos; Granada, Habana; Cártago.

AVISO

La revista "PARISINA", la publicación más chic y elegante que se publica en idioma castellano. La portadora del último mensaje de la moda, del acontecimiento artístico, de la nota mundana, del sprit de la sociedad más refinada del cosmopolitismo mundial, ha obtenido en esta República un éxito clamoroso, como no podía dudarse que obtuviera un exponente tan elevado de la cultura francesa en una sociedad que como la nuestra tiene dadas tantas pruebas de su buen gusto y elevado refinamiento.

El 4o. número de esta revista correspondiente a Octubre fué absorbido en tan breve tiempo que hoy son infinindad las personas a lamentarse de no haberse anticipado en dar sus órdenes para evitar quedarse sin conocer esta edición.

El 5o. Número

esperamos recibirlo en los primeros días del presente mes y advertimos a los amantes de la buena lectura y a cuantos adiniradores cuenta ya nuestra revista "PARISINA" en esta República, se anticipen en dar sus órdenes a la Agencia de esta Ciudad, para que le sea enviada tan pronto se reciba.

Diríjanse los pedidos a Amargura (Marta Abreu) número 11.

Habana.
Teléfono A-9885.

M.E.C.D. 2016

DIARIO DE LA MARINA

FUNDADO EN 1832

Dirigido hasta 1919 por Don Nicolas Rivero y Muñiz.
Director: Jose Ignacio Rivero y Alonso.

Editado por la Compañía DIARIO DE LA MARINA (S. A.) cuyo programa consiste "en a defensa de los intereses generales y permanentes de la Nación cubana, de los especiales de la colonia española establecida en la misma y de la unión y armonía entre los diversos elementos que conviven en el país."—Art. 1o de los Estatutos.

Presidente: Conde del Rivero. Secretario: Manuel Abril y Ochoa. Tesorero: Joaquín Pina

Administrador: José Sobrino y Gonzalez

OFICINAS:
Habana ... DIARIO DE LA MARINA.
Nueva York ... Broadway at 71st. St.
Madrid ... Avenida de Pi y Margall 11
París ... 61 Boulevard Haussmann.

PRECIOS DE SUSCRIPCION

HABANA		PROVINCIAS		EXTRANJERO	
1 mes	$ 1.60	1 mes	$ 1.70	3 meses	$ 6.00
3 íd.	4.80	3 íd.	5.00	6 íd.	11.00
6 íd.	9.00	6 íd.	9.50	1 año	21.00
1 año	18.00	1 año	19.00		

TELEFONOS:

Quejas de Suscriptores	M-3404	Deportes	M-4339
Anuncios Económicos	A-3856	Secretaría de la Empresa	M-7714
Anuncios Administración	A-5334	Secretaría de la Dirección	M-9785
Redacción	A-0301	Fotógrafo	M-6844
Reporters	M-1934	Imprenta	M-8665

PASEO DE MARTI 103 APARTADO 1010 CABLE: DIARIO, HABANA
MIEMBRO DECANO EN CUBA DE "THE ASSOCIATED PRESS"

VIDA MUNDIAL

(Por TIBURCIO CASTAÑEDA)

LAS CONTRARIEDADES DEL MINISTRO DE ESTADO DE ALEMANIA, STRESEMANN, EN CUANTO AL TERMINO DE LA INVESTIGACION MILITAR, ALIADA

La primera contrariedad la tuvo ese Ministro cuando, apoyándose en lo pactado en Thoiry con su colega Arístides Briand, Ministro de Estado francés, se dirigió al Presidente Coolidge rogándole que autorizase la venta de Obligaciones ferrocarrileras e industriales de Alemania en los Estados Unidos que se había pactado con Francia, como parte de pago de Reparaciones, para poder libertar de tropas aliadas las Provincias Rinianas y apremiar el plebiscito del Valle del Saar, obteniendo una contestación negativa del Presidente de los Estados Unidos, concebida en estos términos: "No es posible acceder a esa venta en los Estados Unidos, que sería en beneficio de Francia, mientras esta Nación no ratifique el acuerdo sobre el pago de su deuda por razón de la Gran Guerra, firmado por Berenger y Mellon, el primero Embajador de Francia en los Estados Unidos y el segundo Secretario de Hacienda de esta última Nación".

Y ahora surge en Alemania una intriga militar, que es un gran obstáculo para que pueda cesar el "Control Militar", es decir el derecho de inspección por la Comisión Aliada, para ver si Alemania refrena el número de sus tropas y armamentos dentro de los límites fijados en los artículos 164 al 172 del Tratado de Versalles.

Otra contrariedad.

Como consecuencia del juicio criminal seguido desde Septiembre último contra los asesinatos de algunos militares por el "EJERCITO NEGRO", se ha publicado en los últimos días de Noviembre un Memorandum dirigido al Ministro de la Defensa Nacional de Alemania por Arthur Mahraun; jefe de la "Orden de Jóvenes Alemanes", en el cual éste acusa a los Jefes del Ejército Nacional o Reischwehr de consentir en sus filas, jefes que habían organizado tuerzas para atacar a Francia y a Polonia, y las cuales no han sido licenciadas.

Y por su parte el "Berliner Tageblath" asegura que los jefes del Ejército Nacional Reishwehr han negociado, en Silesia, con los industriales, para crear "organizaciones de Sport", que no son otra cosa que reservas del Ejército.

El Ministro de la Defensa, Gessler, nada ha contestado a esas acusaciones; solo dice, como única defensa, que eso obedece a tiempos pasados y que sacar esos datos a la luz pública, demuestra un deseo de atacar al Gobierno, y nada más. Pero el Breslauer Volskwacht, en un artículo que se cree inspirado por Paul Loebe, Presidente del Reichstag, anuncia que en Silesia se hacen actualmente nuevos reclutamientos secretos, para la protección de la frontera alemana con Polonia y cuyos oficiales no son de la Reichswehr y están pagados por el Gobierno, con dinero de los impuestos.

Toda la Silesia está dividida en 40 distritos militares, y los oficiales que hacen el reclutamiento son antiguos miembros del Ejército Nacional o Reichswehr. El día 27 de Noviembre último se descubrió una tentativa de robo para sustraer de las oficinas del Jefe del Ministerio de la Guerra, Gessler, siendo tres los que trataban de registrar en las Cajas de hierro donde se hallaban documentos del ejército secreto.

El Consejo de Embajadores, en su sesión de París, del 27 de Noviembre último, se convenció de que existían verdaderos grupos del ejército secreto de Alemania, llamados por nombre de Asociaciones patrióticas o de deportes, y de que quedaban sin entregar por parte de Alemania mucho material de guerra y fortificaciones no desmanteladas.

Sobre estos puntos se escribió por el Consejo de Embajadores una extensa comunicación, por conducto de la Comisión de Control, al Ministro de la Guerra de Alemania, pidiendo explicaciones y preguntándole a qué intenciones obedecían esas faltas de cumplimiento de las cláusulas restrictivas del Tratado de Versalles.

LA COMISION DE CONTROL DE LOS ARMAMENTOS DE ALEMANIA SERA REEMPLAZADA POR LA LIGA DE NACIONES

Cuando se hayan aclarado estas zancadillas al Tratado de Versalles por parte de Alemania, de modo satisfactorio para la Liga de Naciones, y si Alemania cumple o si vuelve a prometer que cumplirá las cláusulas sobre su desarme del Tratado de Versalles, se disolverá la Comisión de Control.

Briand, uno de los voceros de la eficacia de las conversaciones de Thoiry, sabe que aunque se prolongasen durante varios años las funciones de la Comisión de Control, Alemania seguiría esquivando el cumplimiento de las cláusulas de desarme del Tratado de Versalles; y que cuando la Liga de Naciones se haya sustituído a la Comisión de Control, podrá disponer y vigilar como hasta ahora los preparativos militares de Alemania.

Y sin embargo, Briand, no quisiera deshacerse de esa fuerza que supone la inspección de los preparativos militares de Alemania.

Y no es solo esta indecisión de Briand a desposeerse de las facultades de inspección de la Comisión de Control la que puede impedir la disolución de la Comisión de Control, sino la repulsa de cualquiera proposición para disolverla, por parte del Consejo de Ministros de Francia, presidido por Poincaré, que tiene que recordar forzosamente como se reconstituyó el ejército alemán en proporciones enormes, después de las derrotas que sufrió por el Ejército de Napoleón Primero.

De modo que los triunfos que quiere obtener Stresemann, tanto en la evacuación de las Provincias Rinianas, como en la supresión de la Comisión de Control, se los arrebatan, el primero el Presidente Coolidge, negando a que se vendan en el mercado de los Estados Unidos, los Bonos de los ferrocarriles e industrias de Alemania, y el otro los propios Ministros y militares alemanes, tolerando y formando ejércitos ocultos, que hacen imposible la supresión de la Comisión de Control.

LA GUERRA CIVIL DE CHINA Y LA EXTRATERRITORIALIDAD

Nunca ha sido tan grave para los extranjeros la situación de China como después de las victorias que han obtenido los Cantoneses a lo largo del río Yantse, en donde hay ciudades como Hankow, que tiene 500.000 habitantes.

Para poder levantar al pueblo, siempre y en todas partes celoso de su independencia, le han dado, los de Cantón, como consigna el grito de "China para los chinos", que es el mismo que repetían los Boxers cuando llegaron a poner sitio al barrio de las Legaciones extranjeras, en Pekín.

Y recordando los Cantoneses y el Soviet, que los guía y les dá armamentos y dinero, que ese grito de "China para los chinos", arrastra como ciega falange a los 400 millones de chinos, han hecho una propaganda, primero, en Cantón, y luego, en las ciudades que van conquistando, para que se juzgue a los extranjeros por Tribunales y jueces chinos, es decir, que se suprima la extraterritorialidad por la cual los extranjeros en las ciudades chinas son juzgados por sus propios Cónsules.

Por otra parte en la Cámara inglesa, a una pregunta del jefe del Partido, Sir Austen Chamberlain, que dirigida al Gobierno inglés, el 29 de Noviembre último, sobre la verdadera situación de los ingleses en China, contestó el Secretario de Estado, Sir Austen Chamberlain, que los sucesos eran graves, y más que en ningún otra parte en la ciudad de Hankow, a donde, por fortuna pueden llegar los buques de guerra ingleses, situada como está esa Ciudad, en la ribera Norte del río navegable Yantse.

Ya desde Malta, en Septiembre, mandaron los ingleses doce destroyers y un avión a China, y se cree en Shanghai, que son necesarios más buques de guerra.

Los Estados Unidos también han mandado a Hankow, dos cañoneros, a ruego del Cónsul de ese país en dicha ciudad, porque hay muchas probabilidades de ataques a los extranjeros.

Sin duda para aquietar a los levantiscos y en general para satisfacer al amor nacional de los chinos la "Comisión de extraterritorialidad china" que actúa en Pekín, ha emitido un informe que se ha entregado al Gobierno de Pekín, y que se ha dado a la luz pública en Europa, Asia y América.

La Comisión recomienda al Gobierno de China, como paso previo para que los extranjeros se sometan a los Tribunales de China, que perfeccione sus leyes judiciales y su régimen carcelario.

Aconseja asimismo la Comisión que desaparezca el caos existente ahora en China y que mejore el régimen administrativo.

Y para que no se tilde a los 13 países representados en la Comisión, de prolongar demasiado la implantación de la extraterritorialidad, prometen renunciar a ella en cualesquiera Provincia o Región en la cual la Administración de Justicia alcance la perfección a que llega en Japón o en las Naciones de Europa y América.

Y hasta añade la Comisión que, tan pronto como la Provincia de Shantung haya reformado y modernizado su ley de procedimientos ante los Tribunales, también cesará allí la extraterritorialidad.

La Comisión también consiente en que las Compañías extranjeras y las particulares paguen impuestos, cosa que hasta ahora no había sucedido.

Comprende la Comisión, y así lo dice, el deseo que tienen el Gobierno y el pueblo de China, de abolir los privilegios de que gozan los extranjeros, pero señalan a los ataques, secuestros por mar y tierra de extranjeros, entre ellos religiosos de ambos sexos, que no es posible tolerar, y que comprenderán los chinos que han de desaparecer totalmente antes de que se sometan los extranjeros a los jueces chinos, que eso es la extra-territorialidad.

Tiene una garantía el Gobierno chino de que los extranjeros renunciarán en esas condiciones a la extraterritorialidad, en el precedente de haber renunciado en el Japón a toda estraterritorialidad hace 30 años, cuando vieron que los Tribunales Japoneses aplicaron, con justicia, los preceptos legales que habían sido copiados de los Códigos europeos.

La situación de China es anormal y está en plena insurrección.

No parece que sea este el momento oportuno de someterse los extranjeros a la justicia china, que está en pañales, ciertamente, comparada con la de Europa o América o del mismo Japón, máxime si se tiene en cuenta que si triunfasen los Cantoneses, la abolición de la propiedad, de la familia y de la Iglesia habría de implantarse, porque los mentores de los Cantoneses y los que les dan armamentos de todas clases son los Bolsheviki de Moscou.

ECOS DE LA VIDA CATALANA

POR LOS DAMNIFICADOS DE CUBA. — LAS SARDANAS EN MADRID.—MUSICOS CATALANES EN PARIS. — EL REGRESO DEL ABAD DE MONTSERRAT.—LO DE LA REVISTA MEDITERRANEA. FALLECIMIENTO DE LA MADRE DEL SR. CAMBO.—LAS CONDENAS POR LO DE GARRAF.—UN NUMERO DE "THE TIMES", DEDICADO A ESPAÑA.—BANQUETE ACCIDENTADO.—UNA DESTITUCION MAL VISTA.—GUAL VILLALBI A LA CONFERENCIA ECONOMICA INTERNACIONAL.—EL CONDE DE CARALT Y EL VIZCONDE DE CUSSO, PROCESADOS.—UN MENSAJE DE GENOVA A BARCELONA.—EL COMPLOT FRACASADO EN FRANCIA Y LA DETENCION DEL SR. MACIA.—NECROLOGIA.

—El ciclón que tan horribles estragos ha causado en las provincias de la Habana, Matanzas y Pinar del Río, ha impresionado aquí dolorosamente. Ahora se están planeando fórmulas para allegar recursos a los damnificados, fórmulas que no tardarán en cristalizar, con resultados positivos, dadas las simpatías de Cataluña por Cuba. Tengo para mí que grandes y chicos no escatimarán ni su esfuerzo ni su colaboración, rivalizando en prodigar toda suerte de consuelos a las víctimas. El digno personal del Consulado de Cuba ha hecho ya un llamamiento a los caritativos sentimientos de los cubanos residentes en Barcelona y de los que hayan residido en la isla, o estén unidos con ella por vínculos de familia o por razón de intereses.

Entre la Habana y Barcelona, entre Cuba y Cataluña han existido siempre relaciones mercantiles y cordiales muy íntimas. Entre nuestro gran puerto y esa magnífica urbe, las aguas del mar no han hecho nunca oficio de separadoras, sino de vehículos de intercambio. Y este intercambio, de ideas y de productos, ha estado mantenido e intensificado por la numerosa colonia cubana que reside en Barcelona y la numerosísima colonia catalana que vive en esa isla, en cuyos departamentos y provincias hay representaciones de casi todas las comarcas de esta noble tierra.

Los lazos que unen las dos ciudades marítimas son muy antiguos. Los nombres de Pintó, Capdevila, Gener, Massó, Bacardí y otros muchos, constituyen la síntesis de esta compenetración en el orden espiritual y mercantil.

Del resultado que se obtenga, tendré al corriente al DIARIO DE LA MARINA.

—La banda municipal de Madrid ha dado, este verano, unos conciertos en el Paseo del Prado, y el Maestro señor Villa, su Director, ha incluído en los programas algunas de las sardanas más populares, que el vecindario madrileño aplaudió con entusiasmo, todas las noches. Los músicos dieron preferencia a las estupendas sardanas de Morera, y sobre todo a "La Santa Espina", que se vieron precisados a bisar, dándose el contrasentido de que mientras el Directorio ha prohibido, en absoluto, que aquella composición se ejecute en Cataluña, la permita en la Corte. La prensa de allá consignó que "La Sardana de las Monjas" fué premiada con una clamorosa ovación. Ya recordarán mis lectores que en una de mis crónicas reseñé que por que en París una copla ampurdanesa ejecutó "La Santa Espina", al regresar los músicos a Cataluña fueron castigados con la imposición de unas multas por el Gobernador civil de Gerona. Ante estos casos, uno se vuelve loca buscando la lógica, y por más que se esfuercé, ésta no parece por ninguna parte. Y ya que hablo de músicos catalanes, quiero consignar que el maestro Sentís, natural de Tarragona y fundador del "Orfeó Tarragoní", que reside, de unos años acá, en la capital de Francia, obtiene señalados triunfos, lo mismo en París que en Londres, con los walses que escribe, los predilectos de aquellas grandes capitales, donde se hacen populares en seguida por su elegancia, originalidad e inspiración. No hay orquesta ni jazz-band que no los adopte, y así, no es maravilla que el público los aprenda de memoria y los cante por doquier. Es curioso consignar que es un catalán, también, el autor de la composición inglesa "Valencia", mitad himno, mitad paso doble, que figura en todos los conciertos de Europa y que ha conseguido todos los honores de la popularidad.

—Tras de seis meses de ausencia del Monasterio de Montserrat, de donde, por causas ajenas a su voluntad ha vivido alejado, ha regresado el Abad mitrado Reverendísimo Padre don Antonio María Marcet.

El P. Marcet ha permanecido, durante ese tiempo, en la isla inglesa de Vigth, donde ha sido objeto de toda suerte de consideraciones por parte de los benedictinos de aquel país.

El día de la Asunción de la Virgen ofició de pontifical en la basílica de la Santa Montaña catalana, ante una gran multitud, la cual, al terminar, pasó a besarle el anillo abacial.

Al salir del templo fué objeto de las más cordiales demostraciones de respeto y simpatía. La escolanía, por su parte, organizó un concierto en su honor en una de las salas del monasterio, concurriendo, además, en gran número, los caballeros que se encontraban en el santuario. En esta forma cariñosa y tierna quedó exteriorizada la protesta contra la disposición que obligó al Abad a ausentarse de su residencia.

—Después de quince días de permanecer en la cárcel de Mataró, fueron trasladados a Barcelona, custodiados por la guardia civil, los jóvenes señores Gaspar Durán, José Rabat, Francisco Juliá, Francisco Rossetti, Juan Monné, Pompilio Auladell y Salvador Comamala, detenidos por no haber hecho efectivas las multas excesivas impuestas por el gobernador civil de la provincia.

Dichos jóvenes componían la redacción de una Revista quincenal titulada "Mediterránea".

Esta revista, por trabas y dificultades insuperables, no tuvo vido, y los redactores tomaron el acuerdo de no publicarla más, finalizando la campaña con una cena para que quedara solidarizado el espíritu de cordial camaradería que reinaba entre todos ellos. El centro de la mesa estaba adornado con un hermoso ramo de flores, el cual, después de los brindis y de hacer votos para seguir la ruta de los ideales de la juventud cuando cesen las actuales circunstancias, determinaron encaminarse a la playa, y sepultar aquellas flores en la Mediterránea, como así lo hicieron.

No faltó, sin embargo, quien delató a la autoridad que el ramo iba envuelto en una bandera española, y de ahí las multas gubernativas y la prisión y el proceso. Los presos, ingresados en la Cárcel Modelo de Barcelona, negaron, indignados, lo de la bandera. Y en tanto sería falsa la denuncia, que no hubo más remedio que ponerles en libertad y dejar sin efecto las sanciones que les habían impuesto. El vecindario de Mataró quedó dolorosamente impresionado del daño causado por la injusta delación.

—En el muelle del contradique, donde están instalados los hangares de la Aeronáutica naval, amaró un avión italiano, tripulado por un teniente de navío y un mecánico. El aparato procedía de Génova y conducía, como único pasajero, al exministro don Francisco Cambó, que vino para estar al lado de su anciana madre, enferma, a la sazón, de gravedad. El señor Cambó se encontraba en las costas de Dalmacia cuando tuvo la noticia telegráfica de la enfermedad, e inmediatamente se preparó para el regreso a Barcelona, pudiéndolo hacer en aquella forma rápida gracias al cortés ofrecimiento del gobierno italiano, que puso a su disposición el aparato militar. Este rasgo noble de Italia se comentó grandemente, y al marchar el hidroavión, voló, en señal de despedida, rozando la casa que habita el señor Cambó y en seguida tomó rumbo hacia el mar, de retorno a Génova. Pocas semanas después, tras una lucha desesperada entre la vida y la muerte, dejó de existir la enferma. El entierro fué una imponente, imponentísima manifestación de duelo, pues toda la plana mayor del catalanismo acompañó el cadáver a la última morada, dándose con ello una sensación enorme de los sentimientos que están vibrando en Cataluña en estos momentos.

—Ya están en presidio, cumpliendo las condenas que les fueron impuestas, los jóvenes procesados por la causa de Garraf. El Supremo Tribunal de Guerra y Barina confirmó la sentencia de Barcelona, y Compte y Perelló sufren la cadena perpetua en el penal del Dueso. Los demás, en el de Alcalá de Henares. Alguno de los defensores, que vino de Madrid para hablar con los muchachos, quedaron profundamente impresionados del temple y de las convicciones de éstos, y del noble espíritu con que les vieron marchar a presidio. El final de este suceso, es de los que duelen y dejan surco.

—"The Times", de Londres, ha dedicado a España un número especial de muchas páginas, y el Directorio ha subvencionado la edición con la suma de cincuenta mil pesetas. Está muy bien presentado y la colaboración ha corrido a cargo de las plumas más prestigiosas. Por cierto que corre por ahí el rumor de que el Directorio se ha molestado porque uno de los articulistas insertó un trabajo de crítica de la actuación del Gobierno de Primo de Rivera. En cuanto a Cataluña, un escritor de verdadero meollo, que no se sabe quién es porque no firma el artículo, prodiga las más calurosas alabanzas a la gestión admirable que bajo todos los órdenes de la cultura, realizó la en mala hora desaparecida Mancomunidad, tan sin piedad fustigada por el Directorio. En las altas esferas ello debe haber sabido a cuerno quemado.

—Con motivo del viaje de los Reyes, la Unión Patriótica organizó un banquete monstruo en obsequio de su presidente señor Gassó y Vidal. La organización fué tan desastrosa y deplorable, que acabó como el Rosario de la aurora, pues los comensales no pudieron comer, y esto irritó tanto los ánimos, que se produjeron desórdenes y protestas a porrillo. A uno de los concurrentes se le antojó que uno trataba de agredir al general Primo de Rivera, que presidía, y fué bárbaramente apaleado. Conducidos a la Delegación de la policía el agredido y el denunciante, resultó que el supuesto agresor era inocente, en tanto que al otro le encontraron en los bolsillos unos cubiertos y unos vasos que había sustraído. El banquete resultó un campo de Agramante, pues la vajilla quedó destrozada, y Primo de Rivera, que había de pronunciar un discurso de los suyos, tuvo que marchar del local sin poder decir "esta boca es mía". Total, un fracaso en toda la extensión de la palabra. Y ya no se ha hablado más del señor Gassó y Vidal, que parece que lo haya tragado la tierra. Algunos han dado en la flor de decir que de lo sucedido tienen la culpa los catalanistas, y les cargan el muerto, pero otros, mejor enterados, saben que se ha producido un cisma grave, pues se acusa al señor Gassó de no haber reclutado más que **gente de alpargata**—son sus palabras textuales—y ya se ha organizado otro núcleo constituído por gente distinguida, a cuyo frente va el señor Alfonso Sala, a favor de don Alfonso XIII y de nadie más; y el cisma es tanto más profundo, cuanto que el Alcalde y el Presidente de la Diputación se han puesto del lado de **las alpargatas**. El general Primo de Rivera, al regresar a Madrid, contra lo que él creía, se ha llevado la sensación del fracaso, de la Unión Monárquica, y de lo difícil que ha de serle hacerse aquí con un partido.

—El Ayuntamiento ha dejado cesante a don Joaquín Folch y Torres, director del Museo de Arqueología y Bellas Artes, y esta resolución ha disgustado mucho, por lo inmotivada. Verdad que el señor Folch y Torres es catalanista de toda su vida, pero también es cierto que ha sido el alma y el nervio constante del Museo, durante los muchos años de su actuación inteligente, vista con simpatía por todos, menos por el Acalde, que tiene por pecado imperdonable las ideas nacionalistas. Estando aquí los Reyes y las Infantas, quisieron visitar el Museo, y aunque ya se había corrido la voz de que el señor Folch iba a ser destituído del cargo, como no había nadie capaz de enseñar las colecciones, fué llamado éste, que cumplió su cometido a maravilla, dada su gran competencia en la materia. Sin embargo, no tenía tiempo el Rey, de llegar a Madrid, que ya el señor Folch y Torres quedaba en mitad de la calle. Y es que las ideas de autonomía, de regionalismo y de catalanismo, en los tiempos que corremos, son consideradas como un delito, y de ahí que la totalidad de los funcionarios catalanistas, aunque hayan sido espejo de ciudadanos honrados y modelos de inteligencia, se han visto desposeídos de sus cargos **ab irato**. Contrasta, ciertamente, esta manera de proceder, rayana en el odio, con la conducta que observaba la Mancomunidad. Entonces desempeñaban destinos en las cátedras y en las oficinas, personas que no eran adictas a aquel admirable organismo y sin embargo nadie se metió nunca con ellas, porque los hombres de la Mancomunidad, con que los empleados cumplieran con su deber, fueron siempre respetados en sus puestos, a pesar de las murmuraciones y de la antipatía con que vieron aquella actuación. Jamás se les interrogó acerca de sus ideas, así fueran moros o cristianos, que esto aconsejaba, y se practicó, el alto espíritu de moralidad que informaba su recto, su noble, su caballeroso proceder.

Nota bene.—Se acaba de decretar por la Junta del Instituto de Orientación Profesional—otro de los organismos de la Mancomunidad—la destitución del fundador y director señor Ruiz Castellá y la del encargado de la sección de Secretaría señor Millás Raurell. Dícese que no se les ha formado expediente ni se les acusa de falta alguna, sino que se trata, sencillamente, de introducir economías. Estas no afecta, sin embargo, a don Luis Trías de Bes, don Emilio Mira y don Agustín Granada, que quedan en sus cargos. Verdad es que los señores Ruiz Castella y Millás Raurell, se negaron, en redondo, al principio, a firmar el plebiscito, y esta negativa enojó al actual presidente de la Diputación. Ya, de los funcionarios catalanistas no queda títere con cabeza.

Y cuando, como ahora ocurre, se siembran vientos, ¡qué mucho que luego se cosechen tempestades!

—Don Pedro Gual Villalbí, el formidable economista, Secretario del Fomento del Trabajo Nacional, de Barcelona, ha sido designado para concurrir, junto con el señor Cambó, a la Conferencia Económica Internacional que va a celebrarse en Ginebra Los miembros de la Conferencia tenían magníficas referencias de los altos prestigios del catalán señor Gual,—natural de Tarragona—y le han llamado para que colabore con ellos, y esta distinción hace a los catalanes. El señor Gual, pertenecía a la "Universidad Industrial", que con tanto orgullo había estructurado la Mancomunidad de Cataluña. En aquel gran Centro de Enseñanza, desempeñaba la Cátedra de Aduanas y Transportes. Con otros ciento cincuenta prestigiosos profesores quedó cesante por acuerdo de los hombres que ahora gobiernan.

—Son objeto de toda suerte de comentarios las detenciones y procesamientos del Conde de Caralt y del Vizconde de Cussó. El Conde de Caralt, que fué ministro, y el Vizconde de Cussó, se han distinguido, siempre, por su antipatía al catalanismo. Al primero se le exige una fuerte fianza, y el segundo ha sido conducido por la policía, a Madrid, donde está preso. No pasarán muchos días sin que se ponga en claro lo que han hecho estos señores, que algo feucho debe ser cuando se les persigue criminalmente.

En el Ayuntamiento se ha celebrado la solemne entrega de un mensaje de la ciudad de Génova a la de Barcelona. El acto tuvo lugar en presencia de algunos concejales, del diputado italiano señor Gray, del Cónsul de Italia, del presidente de la Sociedad "Dante Alighieri", el de la Cámara de Comercio Italiana y otras personalidades. En el documento se consignan grandes alabanzas a Cataluña, diciendo entre otras cosas, que cuando España no había llevado aun a cabo su unidad política, los catalanes levantaron en el Mediterráneo su bandera, y los Condes de Barcelona dejaron huella de su poderío en la isla de Cerdeña, quedando, todavía, en dicha isla, recuerdos de la historia y de la lengua catalana.

—Los periódicos extranjeros que han podido burlar la vigilancia de la frontera francesa, publican extensos pormenores de una fracasada conspiración, contra el régimen de España, a consecuencia de lo cual se han practicado numerosas detenciones, entre ellas la del jefe del complot don Francisco Maciá.

Acerca de esto, el Directorio ha dado la siguiente nota por conducto del Gabinete de Información y Censura del Gobierno civil:

"Desde hace quince días venía teniendo nuestra Jefatura Superior de Policía informes de que se tramaba un complot con el solo propósito de turbar el órden, pues su propia insuficiencia de medios y la falta de programa y jefes de prestigio, la hacían ineficaz, para otro fin.

"Se sabía, también, que la sede directiva del movimiento era una ciudad del Mediodía francés y se tenía la impresión de que a algunos afiliados a la conspiración les guiaba sólo el deseo de cobrar las primas de enganche, encontrándose bien dispuestos a no dificultar mucho su captura.

"En efecto, el día primero dieron las primeras señales de vida los conspiradores, y ese día, y los dos siguientes, han ido cayendo en buen número en poder de las autoridades francesas, que con gran inteligencia y celo han realizado los servicios, teniendo a estas horas aprisionados y custodiados, por un fuerte destacamento de gendarmería, a la mayor parte de los revolucionarios, casi todos italianos o españoles.

"En España tenían algunos, aunque pocos, elementos en inteligencia con ellos y entre los que también se han hecho algunas detenciones.

"El plan podía ser bursátil y político; en el primer caso hay que contrastar el más completo fracaso, pues las Bolsas de valores no se impresionan ya por esta clase de maniobras, cuya ineficacia tienen descontada, y en el segundo, sería difícil definir con acierto el color de un movimiento en el que entran separatistas, comunistas, fracasados y despachados.

"Lo importante es que una vez más las diminutas minorías que protestan contra el régimen, han fracasado, faltas de fuerza y calor, en su intento de perturbar el órden y que nuestro país puede proseguir su vida tranquilamente, confiando no solo en los desvelos de sus organismos de policía y seguridad sino también en el despliegue del Gobierno francés, para evitar que la tolerante hospitalidad con que acoje a los emigrados políticos se utilice en conspiraciones que turben el órden en países sinceramente amigos".

Por lo que hace referencia a Barcelona, durante la noche del día tres, circularon rumores en virtud de los cuales se ordenó el establecimiento de retenes en todas las Delegaciones y cuarteles de la Guardia civil Además, fuerzas de la Benemérita patrullaron por la ciudad durante toda la noche. Los rumores no se confirmaron en detalle alguno.

Se decía que el movimiento debía iniciarse en Barcelona; pero desde los primeros momentos se dió por descontada la falta de realidad de tal noticia, puesto que no se había observado la menor agitación en ninguno de los elementos de la capital. Lo cierto es que a las once de la mañana aun se hallaban en pie los retenes citados.

A pesar de haber declarado los detenidos en Francia que tenían la seguridad de que al pasar la frontera serían secundados, puede asegurarse, con arreglo a nuestras noticias, que no se estaba preparado aquí para ningún movimiento. y que se sabía con anticipación lo que se proyectaba hacer, por haberlo comunicado la Dirección general de Seguridad al gobernador de Gerona, que, en virtud de tales confidencias, reforzó la vigilancia de la frontera de modo adecuado para rechazar cualquier intento que se hubiera iniciado en la frontera. El día que se recibió en Barcelona la noticia de las detenciones efectuadas en Perpiñán, el jefe de la Policía de Barcelona habló con el gobernador civil de Gerona, y éste le dijo que había adoptado ya todas las precauciones necesarias para evitar el propósito de los revoltosos.

Durante aquella madrugada, agentes de la brigada especial efectuaron numerosos registros domiciliarios para detener a varios individuos que no han sido hallados. Los únicos detenidos son el impresor señor Castells, en Valls, y su hijo en Barcelona.

La detención del señor Maciá se ha llevado a cabo en Prats de Molló, a dos kilómetros de la frontera. Y como este asunto es objeto de toda suerte de comentarios y no se habla de otra cosa, en mi próxima correspondencia, en posesión de más detalles que ahora son inconcretos, informaré de esto con la debida extensión.

Ha muerto, hace pocos días, el profesor don Jaime Arqué y Clapés. Arqué era Maestro de una Escuela de Bellcayre de Urgete, y sus discípulos un plantel de estudiosos. Cuando Arqué acudía, con ellos, a los concursos, sus alumnos se llevaban los premios más codiciados. Pero Arqué era catalanista, y dió, siempre preferencia, en la enseñanza, a cuanto se relacionaba con Cataluña. Poco tiempo después del golpe de Estado, empezó una campaña contra su colegio, y la vida se le hizo tan imposible que se vió obligado a clausurarlo y a trasladar su domicilio aquí, con su familia, compuesta de su esposa y cinco hijos, pequeños todos ellos. Y aquí ha luchado como un bravo contra la adversidad, sin sentir, ni un instante, desaliento en sus ideales. Una enfermedad, que ha durado un año—un año de amargo calvario—ha acabado con su vida. En sus horas postreras, cuando se apercibió de que la muerte iba penetrando en su morada, humilde, a sus tierno hijos, a sus amigos y deudos, no cesó ni un instante de rogarles que se le amortajara con la bandera catalana.—¡**La bandera, la bandera!**— fueron sus últimas palabras, y con ella fué piadosamente envuelto su cuerpo inanimado. Al entierro acudió, como un batallón sagrado, un numerosísimo grupo de amigos y admiradores que depositaron magníficas coronas en el ataud. Y cuando el coche funerario se puso en marcha, camino de la parroquia, un pobre ciego que pedía limosna en una esquina, empuñó el violín y tocó la sardana prohibida por el Directorio, "La Santa Espina". Sus acordes fueron como los responsos, y el violín parecía que lloraba. Descanse en paz esta víctima de su patriotismo!

Feliu de la Penya.

Barcelona 10 de noviembre de 1926.

A TRAVES DE LA VIDA

POR HECTOR DE SAAVEDRA

En el cenáculo a que concurro con bastante frecuencia se reunen escritores artistas, un ex-alcalde, un ingeniero de construcciones civiles" que diríamos nosotros, y otros individuos que fluctúan entre la política y la prensa. Todos son personas de talento y muy a propósito para fundar una sociedad semejante al "Triunfo de la Ignorancia" que existía en Milán hace muchos años y a la que tuve el honor de pertenecer como miembro correspondiente, gracias a la intervención de un ingeniero llamado Miler que había diseñado el pabellón de Italia en París, para la Exposición de 1889 por lo que la Sociedad "Il Triunfo dell' ignoranza" le había dado el título de "Ignorante ignorantisimo". Aquella ilustre asociación a la que pertenecieron Verdi, d'Amicis, Edoardo Sonsogno y otros hombres eminentes, se parecía mucho a la "Cooperativa General de Infundios de la isla de Cuba", de que era Presidente Don Ricardo Galbis y secretario perpetuo el Dr. José Antonio González Lanuza. Muchas de sus sesiones se celebraron en la tertulia que se hacía a la puerta de la peluquería de Pancho Doria, en la calle del Obispo, como las reuniones de este club mío, de ahora, se efectúan en el interior de una "brassierie" o café, donde se sirve de todo inclusó de comer, y barajas para echar una partida de "manille" o malilla, que se dice en español, y papel y sobres sin membrete para escribir cartas anónimas cuando lo pida el alma.

Nuestra sociedad que es de hombres de talento con la única excepción de mi persona, me ofrece gracias a este privilegio la oportunidad de advertir lo poco que saben los sabios. Ya Don Leopoldo Cancio y Luna había dicho que se podía escribir una copiosa enciclopedia con lo que ignoraban las personas más ilustradas de Cuba, pero yo afirmo que no caben en los volúmenes de la de Larousse o la Británica lo que tienen que aprender todos los que disienten dl filósofo griego que decía: "Solo se que no se nada".

El otro dia un eminente y pernicioso literato llamado André Lamandé y que acaba de publicar un libro desconsolador y tremendo, titulado "Les enfants du riecle" que no recomiendo al que quiera conservar un poco de estimación por la sociedad contemporánea, este buen señor, repito, echó a rodar un latinajo que se menciona en el cuarto del Hernani de Víctor Hugo He eché a reir sin poder evitarlo cuando le oí decir:

"Ad augustá per augustá".

El Sr. Lamandé me preguntó algo amoscado:

—¿Se ríe Vd. de la cita?

—No— le dije, aunque en verdad no podía ser más pedestre— lo que me hace gracia es la pronunciación.

—¿No es buena?

—¡Es horrible!

—Pues viene de la Escuela Monge.

—Aunque viniera de la Universidad de la Sorbone nadie le quitaría la manera deplorable como los franceses, pueblo latino, habla el latín. Es verdad que de la misma manera pronuncia los otros idiomas y que es cosa jocosa oirlos en inglés, pero en latín hay para morirse de risa.

—¿Quienes son los que hablan bien el latín?— me preguntó en tono un tanto irónico.

—No se como lo harán los turcos o los alemanes pero si puedo afirmarle que los españoles lo hablan admirablemente, porque nuestro idioma nos tiene acostumbrados a la modulación de las vocales y al empleo justo de los acentos. ¿Cómo quiere usted que en un idioma como el francés, que tien la "eu" nasal y que recarga en la última sílaba se armonice el sonido? Le digo a usted que se necesita toda la fe de un católico apostólico como yo, para oir en el altar al sacerdote que entona el "Dominús Vobiscúm" que son voces graves y no agudas.

El hombre calló, a pesar y precisamente porque tenía talento y yo poseía la razón. Si hubiera sido un paisano mio que yo conozco me habría dicho:

—Bueno; estará mal dicho pero yo le rompo a Vd. un ojo...

La asamblea oyó atentamente mi catilinaria Dije que ese empeño, en el teatro, de hacer citas latinas y hablar idiomas exóticos era ridículo porque los actores pronunciaban como las vacas españolas cuando hablan francés, y el "calamó currenté" que tanto se emplea se pronuncia, precisamente al contrario: cálamo currente...

—Los españoles —dije yo resumiendo— hablamos admirablemente todos los idiomas, y los cubanos se confunden con facilidad con los italianos y los turcos Como saben geografía van a todas partes y cuando paran algún tiempo en los Estados Unidos son tan americanos que hablan, con acento, el criollo...

PARIS 11 de Noviembre de 1926.

LA MAS GRANDE ESPAÑA

¿MORAL PUBLICA O MORAL A SECAS?

¿Existe una Moral pública? Si en efecto existe ¿en qué se distingue de la moral privada? ¿Hay por ventura una moral para los individuos y otra para las colectividades? Todas estas preguntas me las sugiere cierto prurito moralizador de que se sienten acometidos los Gobiernos de la postguerra, que pretenden salir del paso de la revolución que tratan de acometer los de abajo, haciéndola desde arriba ellos mismos. Esta revolución desde arriba se dirige más bien contra las costumbres que contra las leyes. Sabido es que la costumbre es una fuerza conservadora y acumuladora. La ley es fundamentalmente revolucionaria. Por eso, la "revolución desde arriba" intentada por Gobiernos de fuerza, es una revolución conservadora, que legisla poco porque se propone oponer una costumbre a otra costumbre, esto es, "acostumbrar' 'antes que legislar.

Cierto que la fuerza conservadora y acumuladora de la costumbre es necesaria al perfeccionamiento humano y al progreso social, porque ¿cómo adquirir nuevas ideas y realizar hechos nuevos si no se conserva lo ya adquirido y que sirve de punto de partida y a veces de punto de comparación para la eficacia del progreso de los pueblos? Pero que la costumbre ayude al progreso social, no quiere decir que sea una fuerza de perfeccionamiento y de progreso de los individuos y de las sociedades. No lo es, porque la costumbre conserva y acumula, no añade ni procura nada nuevo. Carece de la iniciativa que inventa; es más bien una "fuerza de inercia" que tiende a estabilizar y consolidar, como si pretendiese detener la marcha del tiempo y el progreso de las ideas. Dice Hamilton que la costumbre debilita la sensibilidad y estimula la actividad. Por esta razón se afirma como corolario que la sensación está en razón inversa de la percepción. Todo el mundo sabe que, cuando una sensación se repite con frecuencia, prolongando su acción afectiva o emocional, se debilita y va desvaneciéndose poco a poco, se hace cada vez más imperceptible y acaba por desaparecer completamente. Así ocurre que el químico o el farmacéutico, en su laboratorio, acaban por permanecer insensibles a los malos olores en medio de los que pasan su vida. Los hombres habituados a la vida al aire libre, acaban por soportar el frío o el calor en grado tal que para el resto de sus congéneres resulta insufrible. En el orden moral sucede exactamente lo mismo que en el orden físico. En tiempos de epidemia o de terror, se habitúan las gentes a ver morir con la mayor impasibilidad, y hasta llega a perderse el miedo a la muerte, que es el primero entre todos los movimientos instintivos de defensa del hombre. Los médicos asisten continuamente a los espectáculos más cruentos y dolorosos sin estremecerse. Los anatomistas se entregan a sus trabajos de disección sin emocionarse lo más mínimo. Todo el mundo llega a habituarse a la tortura, a la crueldad, a la sevicia, a lo truculento, a lo nefando. "Mi bufanda—decía Montaigne—me sirve, desde luego, para mi nariz; al cabo de haberme servido de ella ocho días, no sirve más que para escandalizar las narices de mis vecinos".

Quedamos en que los Gobiernos fuertes se proponen preferentemente moralizar las costumbres, esto es, crear una moral pública que sustituya a otra seudo moral pública degenerada, desnaturalizada, insalubre o mal oliente como la bufanda de Montaigne. Pero volvamos a lo que al principio preguntaba: ¿hay una moral pública distinta de la moral privada? Si la hay, se intuye lógicamente que, siendo diferentes, pueden estar en oposición. Si llegasen a estarlo ¿cuál prevalecería? El mundo moral interno es reducido. El "ethos" individual se concreta y se sintetiza en la observancia de un solo precepto, que como una medalla, tiene anverso y reverso: "haz el bien", "no hagas el mal". Todo hombre nace con la suficiente dosis de discernimiento natural para advertir y distinguir lo que es bueno y lo que es malo; ese discernimiento es lo que unos llaman "conciencia" y otros "sentido moral".

Cuando la vida moral se concibe como un sistema de fuerzas, la fuerza, y no la ley, es el impulso generador de toda acción. La ponderación de los motivos racionales es escasa en los pueblos cuya racionalidad es inferior a su afectividad. "Para nosotros—dice Eloy Luis André—los grandes pensamientos salen del corazón, y, por consiguiente, de él salen también las grandes acciones. La buena voluntad, en vez de ser clave psíquica de nuestra actividad moral, es fuerza resultante de actividades precedentes".

Para moralizar a un pueblo hay que comenzar por moralizar a los individuos que lo componen. En principio, las colectividades no son susceptibles de moralidad, ni de inmoralidad. Aunque se les reconozca personalidad moral, son fundamentalmente "amorales", en el sentido de que son colectivamente incapaces de poseer el discernimiento natural que se llama "conciencia". La conciencia es un acto del espíritu: es un juicio. Las colectividades no juzgan; defienden o acusan, salvan o matan. Extremosas en sus sentimientos, su moralidad, esto es, la que se desprende de sus actos, obedientes a la sugestión, es mucho más alta o mucho más baja que la de los individuos que las integran. Se ha dado el caso de que, personas de intachable conducta, de hábitos pacíficos y sana conciencia, se han visto arrastradas a los mayores excesos por la influencia gregaria, por la sugestión colectiva de las turbas. Para moralizar el conjunto, hay que empezar por sanear las conciencias individuales, por moralizar las partes.

Por una extraña aberración intelectual se ha supuesto hasta ahora que existe entre la Etica y el Derecho una diferencia substancial. Las distinciones clásicas que, entre la Etica y el Derecho, establecen los tratadistas, no son, en realidad, otra cosa que el resultado de considerar una y otra ciencia en diverso grado de desarrollo. Porque ¿cómo es posible suponer que exista un Derecho amoral o inmoral? ¿Puede haber una Etica incompatible con un Derecho racionalmente establecido? El Derecho y la Moral las tengo consideradas como dos corrientes que brotan del mismo manantial y que llevan sus aguas de manera difluente hacia el mar de la vida, porque el cauce económico que las contiene carece de la profundidad y consistencia suficientes para que sea una sola su linfa y una sola su virtud y sú eficacia. Cada día que pasa va perdiendo el Derecho su carácter coactivo y va adquiriendo la Etica un valor imperativo. Cada vez más exige de todos y de cada uno la cooperación integral, el esfuerzo común, la solidaridad social, la acción mancomunada que la ley establece y disciplina. Ya el valor transcendental del acto jurídico no estriba en el derecho individual o subjetivo; ha adquirido un valor objetivo, tendiendo a convertirse en una estimulación social de la conciencia de cada uno, para que la fuerza del hábito, la transformación de la obligación en costumbre, se perfeccione de día en día y logre la actividad social, de modo espontáneo, crear nuevos hábitos y nuevas costumbres, y sojuzgue y amquile los viejos hábitos y las costumbres decrépitas. En una palabra, repitiendo el hermoso dicho de Comte, el moderno concepto del derecho es el que afirma que "nadie tiene más derecho que el de cumplir con su deber".

Pero esa labor moralizadora, esa obra pedagógica de ética realista, exige que desaparezca esa sutil distinción entre la moral pública y la moral privada, de suerte que pueda aplicarse al gobernante moralizador la frase de César: " la mujer de César no debe ni aun ser sospechada". Para que la llamada moral pública no sea un caso vulgar de hipocresía, aun admitiendo que la hipocresía sea un homenaje que el vicio rinde a la virtud, es menester que refleje exactamente la imagen de la moral privada, esto es, que la conciencia colectiva sea fiel trasunto de la conciencia individual, y que el hombre inmoral en su casa, en su vida, en su profesión, en sus costumbres, incluso íntimas, no pueda ser benévolamente considerado un dechado de moralidad pública, un maestro de Etica, desde la poltrona del Gobierno.

Hace mucho tiempo se dijo que "Fray Ejemplo es el mejor predicador".

José G. ACUÑA.

M.E.C.D. 2016

JOHNNY CRUZ EN UNA BRILLANTE PELEA PUSO K. O. A MOLINOS EN EL CUARTO ROUND

Hispano y Juventud Asturiana Derrotaron al Centro Gallego y al Vigo

LOS CLAVELES ROJOS DEL HABANA FRENTE AL CUBA EN ALMENDARES HOY A LAS 3 P. M.

EL CAMPEON METROPOLITANO PUSO A DORMIR SOBRE EL ENCERADO AL CAMPEON DE LA DIVISION BANTAM

Miles de fanáticos concurrieron anoche a la Arena Colón en espera de presenciar, como asi resultó, una pelea emocionante

SE CUMPLIO BIEN TODO EL PROGRAMA

Johnny Cruz, campeón amateur peso bantam de New York, demostró anoche ante miles de fanáticos, la mayor cantidad que se ha congregado en Cuba para presenciar un match de boxeo entre amateurs, que si bien es campeón metropolitano de la gran urbe norteamericana, también lo puede ser en la Habana, al ofrecer la más científica y espectacular de las peleas entre pugilistas de su peso, teniendo de oponente a Eugenio Molinos, que es un magnífico boxeador y campeón bantam de Cuba por los tres últimos años consecutivos.

Estos muchachos tuvieron el don de electrizar a la multitud con el maravilloso arte que desplegaron en escena desde los primeros instantes del que ha de ser memorable match pugilístico. El round inicial fué sin duda alguna de tanteo, de sparring. Pero primero diremos que el popular Vilau, anunciador oficial de la Arena Colón, dió a conocer al público los pesos de los boxeadores; Johnny Cruz 114 1-2 libras, Eugenio Molinos 114 1-2 libras; es decir, una igualdad exacta de peso. Lanzaron al ring las cajas de guantes y se procedió a los preparativos preliminares de todas las peleas de consideración, actuando de referée Oscar García.

La pose encorvada y con muy rápidos movimientos, fue la que hizo uso desde su aparición el campeón Molinos. Cruz, todo lo contrario, erecto, en guardia perfecta, comenzó el tanteo. Se aplaudió a los muchachos desde este inicio, en el que demostraron su saber y decisión de reanzar la más airosa labor. En el segundo round se vio a Cruz (tenía ya estudiadas las condiciones y artes de su contrario) pegar en firme, jabear con ambas manos y meair con exactitud matemática la distancia para dar el golpe. En los clinchs pegó golpes al estómago, sin importancia, el campeón Molinos, pero decididamente este round fué de Johnny Cruz.

En el tercer round se acrecentó la superioridad del campeón metropolitano, su ligereza extrema, su juego de piernas y la manera de colocar los guantes por donde era preciso para vencer la anatomía de su contrario. Y por último, apareció el cuarto round, el que marcaba el final del match, donde Cruz, con un torbellino de trompadas lanzadas con ambas manos a la cara de Molinos, estando él siempre cubierto al recibir, lanzó sobre el encerado al campeón de Cuba, el referée le contó ocho tiempos, se levantó para volver a caer bajo otro diluvio de golpes, un tremendo martillear, no pudiéndose levantar ya, alguien saltó al ring y lo levantó, al mismo tiempo que le tiraban la toalla por otro lado, pero todo era inútil, Molinos estaba "profundamente noqueado" y lo llevaron inconsciente a su esquina donde le aplicaron los auxilios necesarios para volverlo a la vida real.

El público se pasó los cuatro rounds que duró este encuentro en una continua explosión de entusiasmo, en un loco frenesí por lo que estaba viendo, el arte exquisito del Marqués de Queensberry desenvuelto por los dos jóvenes pugilistas, muy especialmente por Johnny Cruz, estudiante de La Gran Antilla, quien hizo un paréntesis en su vida estudiantil embarcándose para New oYrk donde por espacio de dos años y medio conquistó lauros a granel, innúmeros, para Cuba, los que ha venido a mostrar anoche acrecentando su cartel y haciendo que se le rindiera el más cálido homenaje que los fanáticos, enloquecidos por el entusiasmo, cubrieran el ring y lo bajaran cargado, en una ovación clamorosa que aun estará resonando en sus oídos como una merecida clarinada de gloria. Cuando Tex Rickard le regaló una sortija de oro y brillantes y la Comisión Amateur de New York lo proclamó Campeón Metropolitano, por algo era.

Guillermo Pi

Los encuentros preliminares se desarrollaron de la manera siguiente. En la primera pelea Vidal Pimienta ganó por knockout técnico a Justo Román. 132 libras cada uno. Rafael López (101) y Ramón Gómez, dieron un match que mucho agradó, ganando por puntos Gómez quien recibió muchos y prolongados aplausos. Esa fué la segunda de la noche. Kid Casalá (110) venció por puntos a Manuel Vallespin (114 1-2). La cuarta correspondió a Armando Vidal al vencer por puntos a Jimmy Peñalver. Una pelea muy mala fué la que ocupó el número cinco del programa donde el público no cesó de chiflar a los actores que no merecen pasar a la historia. El semifinal entre Raúl Armestoy, ya bastante durito, y el jovencito José Castillo, mereció el veredicto a Castillo, dado por los jueces.

SE ENCUENTRA RESTABLECIDA SUZANNE LENGLEN Y VIAJA PARA SAN FRANCISCO

En este lugar jugarán varios matchs la noche del martes

PORTLAND, diciembre 5. A. P.—Suzanne Lenglen, campeona mundial de tennis quien sufrió un desmayo aquí anoche después de un reñido match con Miss Mary K. Browne, estaba hoy bastante restablecida, a bordo del tren en que viajan los demás miembros del grupo de profesionales del tennis que dirige el empresario C. C. Pyle. La Lenglen y los demás siguen viaje hacia San Francisco de California, donde ella y sus compañeros jugarán varios matches profesionales la noche del martes.

Obligada a jugar veinte games antes de enfrentarse con la rápida y veterana Mary K. Browne, la campeona salió poco después de los courts y, ya en su cuarto de vestir, sufrió el desmayo. Mr. Pyle anunció que Suzanne sufría los efectos de un violento constipado.

El score del segundo set, que no había terminado cuando la Lenglen se ausentó de los courts, era de 11 por 9. Durante el primer set Miss Browne estuvo a dos puntos de la victoria en una ocasión. Los jugadores del grupo dicen que el match fué el más discutido de todos los habidos desde que comenzó la actual excursión por todos los Estados Unidos, y el segundo set el más largo que ha jugado Suzanne desde que se ciñó el campeonato del mundo.

Mr. Pyle explicó por su parte, que los tennistas usaban un edificio un edificio destinado a pista de patinaje sobre hielo. Después de tres noches de jugar en un lugar de tan deficiente calefacción, casi glacial, la Lenglen sufrió el enfriamiento que ha alterado su salud.

EL MANAGER DE FLOWERS EN VEZ DE PROTESTAR PEDIRA UNA PELEA DE REVANCHA

Con esa intención Walk Miller saldrá de Chicago para Nueva York a ver a Rickard

CHICAGO, diciembre 5. (AP). — Walk Miller, manager de Tiger Flowers, anunció hoy que a pesar de su protesta no pedirá formalmente que la comisión atlética de Illinois anule la decisión del referee Benny Yanger, que el viernes por la noche dió la corona de peso mediano a Mickey Walker, de Nueva York.

La decisión contra el cual Miller protesta, y que fué generalmente recibida con silbidos del pueblo al finalizar el encuentro a 10 rounds, fué aceptada ayer por la comisión de boxeo.

Miller dijo que se propone salir para Nueva York después de la conferencia que celebrará mañana con la comisión a fin de ver a Jack Kearns, manager de Walker, para tratar de un bout de revancha.

"Hubiera quedado satisfecho si la pelea se declara tablas—dijo Miller—pero debo protestar de la decisión que privó a Flowers del título. No tengo ninguna prueba de que haya habido colusión por parte del referee y otras personas. Sin embargo, la equivocación del referee no deja otro camino, a mi juicio, a la comisin que anular el fallo del reóferee".

FUTBOL

Resultado de los partidos celebrados ayer en Mundial y Almendares Park.

Santander 1, Baleares, 1.
Villalegre, 0. C. Vasco, 0.
Templete, 2, Athletic, 0.
Covadonga, 3; España, 0.
Hispano 2, C. Gallego, 1.
J. Asturiana 6, Vigo, 0.

FOOT BALL EN ESPAÑA

RESULTADO DE LOS JUEGOS DE FUTBOL DEL CAMPEONATO DE ESPAÑA

MADRID, dicimbre 5. (AP).—Resultados de los juegos de futbol del Campeonato de España, celebrados hoy:

—En Zaragoza: Huesca, 2; Patria, 0.
—En Gijón: Fortuna, 0; Unión Racin, 0. Sporting, 2; Oviedo, 1.
—En Valladolid: Español, 5; Luises, 1.
—En Valencia: Gimnástico, 7; Burjasot, 2. Levante, 2; Elche, 0.
—En Sagunto: Saguntino, 2; España, 2.
—Barcelona: Fuerth, 1; Barcelona, 0. (Partido amistoso).
—Los juegos de Guipúzcoa fueron suspendidos por lluvia.
—En Madrid: Gimnástica Española, 2; Unión Sporting, 0.
—En Coruña: Deportivo, 1; Celta, 1.
—En Vigo: Racing de Ferrol, 5; Unión Sporting, 1.

HABANA vs CUBA

Esta tarde en Almendares Park

Los Claveles Rojos de Mike González harán frente en la tarde de hoy a las aguerridas huestes de Manolo Cueto en el ground almendarino, el terreno por excelencia del base ball profesional. Del resultado del juego de esta tarde depende en gran parte la posición final que han de ocupar los teams a la terminación del campeonato. A la línea de fuego los managers mandarán a sus mejores mariscales. La hora de dar comienzo es las tres en punto.

VINCENT RICHARDS COLOCADO PRIMERO EN NUEVO RANKING

Por ser un profesional su designación traerá varias protestas

NUEVA YORK, diciembre 5.—(U. P.)—Aunque es un profesional en el deporte del tennis, Vincent Richards ha sido colocado en el primer lugar del ranking efectuado por la Asociación de Lawn Tennis Metropolitano.

Se espera que esta determinación dé lugar a varias protestas, porque hasta ahora no habían sido tomados en consideración los jugadores profesionales para efectuar los rankings. Esta determinación puede dar lugar a que Richards sea colocado entre los diez primeros jugadores que forman el ranking oficial de la U. S. L. T. clase A.

El ranking del Metropolitan es el siguiente tal como fué facilitado a la United Prees:

1: Vicent Richards.
2: George King.
3: Jerome Lang.
4. Frank T. Hunter.
5: Percy L. Kynaston.
6: Julius Seligson.
7. Herbert L. Bowman.
8: W. H. Washburn.
9: H. G. H. Kelleher.
10: E. W. Feibleman.

EL RANKING DE MUJERES

1: Mrs. Molla B. Mallory.
2 Miss Eleanor Goss.
3: Miss Martha Bayard.
4: Mrs. R. H. Roeser.
5: Mrs. C. J. Lockhorn.
6: Mrs. H. P. Falk.
7. Mrs. B. F. Stanz.
8: Miss Alice Francis.
9: Mrs. F. M. Lotson.
10: Mrs. P. B. Hawk.

HA SIDO INVITADO PARA EL TORNEO DE AJEDREZ PROXIMO VIDMAR, DE YUGOESLAVIA

Asistirá a la justa Tartakower, pero en calidad de periodista

NEW YORK, diciembre 5 (U. P.) OtroOtro nombre famoso en el Ajedrez mundial será el de Milan Vidmar, de Yugoeslavia, que acaba de ser invitado a participar en el torneo internacional que comenzará el día 26 de febrero del año próximo en esta ciudad.

Vidmar no es más que un amateur, pero los expertos aseguran que su modo de jugar lo capacita para enfrentarse con los profesionales más famosos. Además Capablanca cree que es uno de los mejores jugadores del mundo y hombre de vastísima cultura. Llegará pocos días antes del de la inauguración y lo recibirá una comisión de ajedrecistas.

Marshall ya ha aceptado participar en el torneo. También tomará parte Aron Nimzowitsch, de Copenhague. Visitará este país por vez primera al igual que Vildmar. Se espera la contestación del doctor Alekhine, otro de los que ha retado a Capablanca, que debe encontrarse camino de regreso a su casa. Faltan por contestar Bogoljubow, el ciudadano de la Unión Soviética, que ganó el último torneo efectuado en Moscú, pero no se cree que podrá asistir. Caso de que no pueda venir lo sustituirá Spliedmann, que venció recientemente a Alekine, a Vidmar y Nimzowitsch en Semmering.

También vendrá Tartakover, en calidad de periodista, pero listo para tomar parte en el torneo en caso necesario.

JACK HENDRICKS ANUNCIO QUE ADOLFO LUQUE HA FIRMADO SU CONTRATO PARA EL AÑO 1927

Asheville, North Carolina, diciembre 5. (UP). El manager del Cincinnati de la Liga Nacional nos ha anunciado que el pitcher cubano Adolfo Luque ha firmado un nuevo contrato para la próxima temporada en las filas de dicho club.

Negó los rumores procedentes de Cuba, que aseguran que Luque pensaba retirarse. Hendricks también ha anunciado que P. Rixey el célebre lanzador zurdo también ha firmado su contrato co nel club.

Añadió que en la Liga Nacional no había un club que pudiera disputarle el campeonato al 'querido Cinci" en la próxima temporada.

EL EQUIPO DE LA JUVENTUD DIO AYER UNA MAGNIFICA EXHIBICION DE FUTBOL DE ALTA CLASE DERROTANDO AL VIGO 6 A 0

Cuatro tantos fueron conseguidos en el primer tiempo, y dos en el segundo. El once astur desarrolló ayer un juego parecido al que nos enseñaron los del Deportivo Español de Barcelona.—Ha sido un éxito para el entrenador Brú, la exhibición dada por los asturianos

(POR "PETER")

Ayer vimos en "Almendares Park" una segunda edición del "Deportivo Español", de Barcelona, el famoso equipo a cuyo frente vino el Rey de los Guardametas, Ricardo Zamora. Y no se crea el lector que es ello una ilusión nuestra por el hecho de que los equipiers de la "Juventud Asturiana", que es el team a que nos referimos, hicieran su aparición en el Campeonato Regional de Foot Ball con pantalones negro de seda y "maillot"—como diría Junior—de listas anchas de color blanco y azul, de la misma tela. Decimos que vimos una segunda edición del Deportivo Español, de Barcelona, en Almendares Park, porque el juego que desarrollaron los once muchachos que tienen al diminuto Argüelles por Capitán, es lo más parecido al que nos enseñaron aquí los deportistas.

El equipo asturiano que jugó ayer tarde contra el Vigo fué otro muy distinto de aquel otro que nosotros conocíamos; es algo muy superior. Los que asistieron ayer a los grounds almendarinos podrán decir sin duda alguna que vieron jugar futbol, no ya de una técnica acabada, pero sí aproximándose mucho a ella. Decir lo contrario sería tapar el sol con un dedo. El resultado del partido, que fué un seis a cero a favor de los astures, no dá la impresión de lo que fué el match. Realmente fué el Vigo de ayer, algo poco más o menos que un once de Segunda Categoría, y este conjunto, con mejores jugadores de los que presentó ayer, ha perdido otra vez con la misma Juventud Asturiana con tan alto score como el que se registró el domingo. Lo brillante, lo hermoso de este triunfo astur fué en la forma que lo consiguió. El día que todos los clubs desarrollen un juego de pases cortos como el que hizo ayer el team de la Juventud Asturiana, ya verán como se evitan un setenta y cinco por ciento esas escenas feas que hemos venido viendo entre jugadores en "Almendares Park". Seguros estamos que esta semana será muy difícil que los señores federativos tengan necesidad de castigar a ninguno de los jugadores, pero esto se consigue no atacando al organismo máximo del deporte con campañas periodísticas, sino jugando un futbol como mandan los cánones y como lo hicieron ayer el Hispano en el primer match y la Juventud en el segundo.

El encuentro de asturianos y vigueses sólo tuvo un color tan pronto pasaron los primeros veinte minutos del primer "half". Lapso de tiempo que parte de la afición changueó a los jugadores asturianos al ver la clase de juego que desarrollaban tal vez porque no creían que daría resultado. Por eso fué que apenas el team de Argüelles hacía un avance, parte de ese público gritaba: "off-side", "off-side", creyendo que con ello iban a hacer presión sobre el árbitro que también sufrió el pitorreo cuando los asturianos se anotaron los dos primeros goals. Afortunadamente los tantos fueron subiendo, y más que los tantos, el dominio y con ello cesó la grietería y el público fué desfilando poco a poco. Cuando terminó el match puede decirse que no quedaban en las glorietas más que los parciales de los asturianos.

El primer tiempo fué de dominio para la Juventud, que iba a favor de viento y contra sol. A los cinco minutos ya se habían tirado tres corners y el mejor de ellos, Avelino lo remató de cabeza a kick.

El primer goal sobrevino a los veinte minutos de juego. Fué en una arrancada del trío central de la línea de ataque, y al hacerse el pase a Rubiera (Gacha) se encontraba Belmonte, el otro extremo, en offside, razón por la cual creyeron algunos fanáticos que el árbitro debió haber parado el juego. Gacha aceptó el pase, burló al defensa izquierdo y con la misma centró la bola que fué rematada a goal, de cabeza por Belmonte, marcando el primer tanto.

Cinco minutos más tarde hay otro centro de Gacha y Candasu no hace más que tocar el balón dando a éste una colocación tan perfecta que el nuevo goalkeeper del Vigo, un tal Juan Rodríguez, no pudo hacer nada por evitar que se introdujera en la red. Momentos después, Casielles sirve un pase a Avelino quien dribla, burla al back derecho que sale a interceptarle y de un chut rastrero marcó el tercer goal. Y el cuarto goal del primer tiempo fué conseguido por Argüelles en un centro de Belmonte.

El Vigo, que en general no hizo más que defenderse, solamente hizo trabajar en tres ocasiones al keeper Amador, una de ellas en un free-bloqueando bien el portero astur. kick cerca de goal que tiró Bila,

En el segundo tiempo, en contra de viento y a favor de sol, los astures aprisionaron a los vigueses en su terreno. Dominio que se hizo más notable después de los cinco primeros minutos porque el árbitro, señor Francisco Rodríguez, se vió obligado echar fuera al medio-ala Teodoro por protestar en forma incorrecta sus decisiones. Dos tantos más consiguieron los chicos de la Juventud en este tiempo. El primero fué obra de Belmonte y Avelino a los diez minutos, y cinco minutos más tarde, el segundo en otro centro de Belmonte que Argüelles de cabeza remató y consigió el tanto que completaba la media docena.

Los equipos se alinearon así:

VIGO: Rodríguez; Platt y Gutiérrez; Gross, Neidoner y Teodoro; Dopico, Bila, Alvarez, Ramos y Edmundo.

JUVENTUD ASTURIANA: Amador; Zapico y Constante; Valentín, Candasu y Mieres; Rubiera, Argüelles, Casielles, Avelino y Belmonte.

Fué el de ayer un triunfo para el entrenador Paco Brú, quien en muy poco tiempo ha logrado imprimir su alta escuela en el team astur. Sólo falta ver si ahora la disciplina de ese once ha adelantado tanto como en técnica, pues de esta manera podrá desarrollar con otros teams más fuertes brillante juego que desarrolló ayer contra un team que realmente no debiera permitirse que juegue en Primera Categoría. ¿Podrá la

Continúa en la página DIECINUEVE

EL VENCEDOR

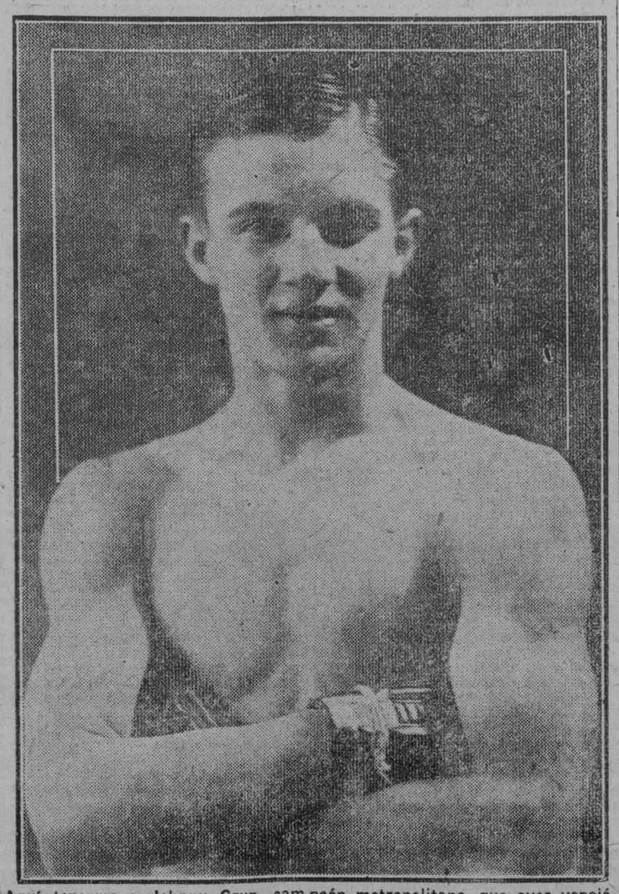

Aquí tenemos a Johnny Cruz, campeón metropolitano, que ayer venció decisivamente por knockout en el cuarto round a Eugenio Molinos en la pelea amateur más sensacional que se ha presenciado en Cuba

EN UNA FIESTA DE BATEADORES GANA EL CUBA 11 x 8

Los bateadores de Cueto cayeron sobre las curvas de los pitchers azules fieramente

Los cubanos de Cueto se cansaron de dar palos a los pitchers azules de Cabby, haciendo del juego mañanero una divertida fiesta de bateadores que mucho agradó a los partidarios de las emociones fuertes en base ball, a los que gustan de ver a las blanca esférida danzando por todos los ángulos de los jardines. A los amantes de los fuegos artificiales se les cavó la baba viendo batear a Manolo Cueto, a Funes a Perpetti, que convirtieron el día de ayer en un año nuevo chino, haciendo que explotara Lucas Boada y que Catalino García recordara con tristeza sus olvidados ariques en la sierra de Cascorro. 18 hits elaboraron los bateadores del Cuba sobre las bolas lanzadas por los serpentineros azules, de los que salieron la friolera de once carreras.

El Almendares bastante hizo al llevar a la casilla del score ocho anotaciones con sólo nueve hits, la mitad justa de los cristalizados por las huestes del Hombre Diablo, lo que demuestra que el team de Cabby posee una defensa de lo más hermética posible frente a cualquier enemigo por grande y poderoso que éste sea. Hoy, en un gran match de revancha, se enfrentan los Claveles Rojos del Habana con los fuertes jeringuilleros de Cueto; ha de ser un juego de los buenos.

A continuación véase el score.

CUBA:

	V.	C.	H.	O.	A.	E.
Funes, cf.	5	2	4	1	1	0
Terán, 2ª.	6	1	2	7	3	0
Cueto, lf.	5	2	3	2	1	0
Correa, ss.	6	0	2	5	3	2
Abreu, c.	3	2	0	4	1	0
Parpetti, 1ª.	3	1	3	2	0	0
Etchegoyen, 3ª.	5	1	2	3	0	1
Montano, rf.	5	1	0	1	0	2
Greer, p.	5	0	2	1	0	0
McClure, p.	0	0	0	0	1	0
Totales.	43	11	18	27	10	5

ALMENDARES:

	V.	C.	H.	O.	A.	E.
C. López, cf.	6	1	2	2	0	0
Hernández, 1ª p.	4	1	1	5	2	1
J López, 2ª.	2	2	1	0	2	1
Dreke, lf.	3	1	0	4	0	0
Calvo, rf.	4	1	0	1	1	0
Broum, c.	4	1	1	7	1	0
Salvat, ss.	4	1	2	2	1	1
Solís, 3ª.	4	0	0	1	2	0
Boada, p.	1	0	1	0	0	0
Pedemonte, p.	0	0	0	0	0	0
García, p.	2	0	1	0	0	0
Silva, 1ª.	2	0	0	3	0	0
R. Alonso x.	0	0	0	0	0	0
Totales.	36	8	9	25	9	3

Anotación por entradas:
Cuba. . . . . 103 103 300—11
Almendares. . . . . 020 030 03x— 8

SUMARIO:

Three base hits: Carpetti. Two base hits: Funco, Cueto. Sacrifice hits: Parpetti. Bases robadas: Dreke, Alonso. Double plays: Abreu a Echegoyen. Struck outs: Boada 1; Greer, 3: Pedemonte, 0; García, 0; Hernández, 3; McClure. Bases por bolas: Boada 2: Greer 0; García 2; Hernández 1; McClure 1. Dead balls: Boada a Parpetti: Greer a Salvat. Wilds: García Greer. Tiempo: dos horas. Umpires: González (home); Magriñat (bases). Anotador: Hilario Franquiz. Observaciones: Hits a Boada, 7 en 2 2/3 y 16 v. b.; a Pedemonte, 0 en 1/3 y 1 v. b; Fanes out por bola intedada: a García 6 en 3 innings y 13 v. b. Hits a Greer: 9 en 8 in. y 32 v. b. Lo ganó Greer; lo perdió García. x bateó por Solís en el 9º

ALFREDO DE ORO, FAVORITO PARA EL TORNEO DE BILLAR EN LA ACADEMIA DWYER

Competirán ocho jugadores y se disputarán un premio de $500

NUEVA YORK, diciembre 5 (U. P.)—Alfredo de Oro, el célebre jugador cubano que por tantos años fué un campeón indiscutible es el favorito para el torneo que se inaugurará el lunes en la Academia de Dwyer.

Su forma en el reciente handicap contra Hoppe demuestra que tiene aun mucha pimienta. Competirán 8 jugadores y el primer premio vale $500, distribuyéndose otros $500 en otros premios, 250 el segundo, 150 el tercero y 100 el cuarto. La admisión cuesta $25.

Tomarán parte en el match además de oro, los ya inscritos George Moore, Tommy Hueston, Harry Cline (todos ex campeones), Harry Cehuler y Matsuyama, actual campeón de 18.2 al cuadro. Además otros seis jugadores han solicitado su admisión, pero solo serán escogidos dos más cuyos nombres no se harán públicos hasta dentro de algunos días.

EN LOS TERRENOS DEL CLUB FERROVIARIO AYER SE INAUGURO EL CAMPEONATO INTER-SOCIAL AMATEUR DE 1926-1927

Una numerosa y selecta concurrencia asistió a este acto. — La Banda Municipal ejecutó muy bonitas piezas.—El Cuban Telephone Club y el Club Deportivo de Seguros "Whitner" conquistan las primeras victorias del Campeonato.—Soberbio batting de C. Martínez

Ayer por la tarde ante una numerosa y selecta concurrencia entre la que predominaba el bello sexo, se llevó a efecto en los magníficos terrenos del Club Ferroviario en Luyanó, la inauguración del Campeonato Inter-Social Amateur de 1926-1927.

Pocos instantes después de la una y media, el señor José Agustín Fernández, Vice-Presidente de la Cuban Telephone Co., izó en el asta de bandera situado en el jardín central del parque de los Pulgarcitos, la bandera del Club Cuban Telephone, que resultó vencedor en la última contienda de esta clase celebrada en los terrenos del Víbora Park.

Pocos instantes después, el señor Leonardo Morales, uno de los donantes de la magnífica copa para el team que al finalizar la contienda se encuentra en el lugar de honor, lanzó un perfecto strike quedando desde ese momento tan simpática justa sportivo-social.

La Banda Municipal, cedida por el señor Pereira, Alcalde Interino de esta Capital, deleitó a la concurrencia, ejecutando un buen número de piezas, las que fueron muy apiaudidas por la concurrencia.

Los Clubs que abrieron el fuego en este Campeonato, fueron el Cuban Telephone y San Carlos, habiendo conseguido el primer triunfo de la misma, los telefonistas, con una anotación de cinco carreras por cuatro.

En ese encuentro, que solo duró cinco innings, resultó leader en el ataque, A. Nodarse, el defensor del jardín cenutral de los "Carlistas", el que conectó tres indiscutibles en otras tantas veces al bate, siendo una de sus peliculas de dos episodios.

R. Pajares, el defensor del tercer saco de los vencedores, fué el único que pudo batear más de un hit, habiendo conectado dos sencillos en tres viajes a la goma.

Los chicos que manichea Diviñó, a pesar de estar cuatro carreras por nada el score en la mitad del tercer acto, no se desanimaron y en su turno al bate en esa entrada, lograron empatar el juego a cuatro carreras, aprovechando todas las oportunidades que se les presentaron, demostrando con ello que es un team que no pierde las esperanzas hasta el último momento.

En este encuentro entre telefonistas y carlistas, se realizaron muy buenas jugadas, las que fueron premiadas por los fanáticos que llenaban la glorieta con los aplausos.

Una vez terminado el primer match de la tarde, y cuando Tatica Campos que actuaba de Umpire en home dió la voz de Play, el caballeroso Presidente del Club Ferroviario Royal S. Webster, ocupó el box lanzando un buen strike, el cual se le contó a B. Riera que era el primer bateador de turno.

El señor Webster, ha dado muchas facilidades a la Liga de este Campeonato, para la celebración del mismo, por cuyo motivo, este organismo acordó que fuera él el que lanzara la primera bola del segundo desafío de la contienda.

En este desafío, se enfrentaron los teams Deportivos de Seguros 'Whitner' y Antiguos Alumnos de los Hermanos Maristas, resultando vencedores los primeros con una anotación final de once carreras por seis.

Hasta el quinto acto, el juego era en extremo reñido e interesante, pues el score marcaba en esa entrada, dos carreras por una a favor de los excolegiales, pero en la primera mitad de la sexta entrada, los muchachos que manichea Miguel Suárez se pusieron en extremo majaderos y comenzaron a bombardear a sus contrarios, dando como resultado al despejarse el home de la artillería, un total de nueve carreras, que con la que tenían hecha anteriormente ponían el score diez por dos a su favor.

C. Martínez, el receptore de los aseguradores, fué sin duda alguna el que más se distinguió en el uso de la majagua, conectando tres hits en cinco veces al bate, siendo una de sus peliculas de cuatro bases y otra de dos.

Mesejo, Machado, Colinós y Figueras también se distinguieron en el uso del bate por los vencedores, anotando entre ellos cuarto, ocho de los catorce hits que aparecen en la casilla de su team.

A. Fiallo, el jardinero central de los vencidos, fué el único que pudo batear dos hits a Domínguez, siendo uno de ellos de dos esquinas.

En este desafío, como en el anterior, se realizaron magníficas jugadas, las que tuvieron su premio con el aplauso de los fanáticos.

Durante la celebración del primer match de la tarde, la mala suerte se apoderó del Club San Carlos, a tal extremo, que dos de sus players, tuvieron que salir del juego debido a lesiones sufridas, estos players, son E. Dubrocá y D. González. Lamentamos mucho lo sucedido a ambos players y nos alegramos que pronto puedan volver a ocupar sus puestos en el line-up de su team.

Como decimos más arriba, una nutrida y valiosa representación del bello sexo, adornó con su presencia la ya famosa "virtina" de los Pulgarcitos, y desde ella daban ánimos con sus sonrisas y aplausos a los player del Club de sus simpatía.

En el parque ferroviario tuvimos el gusto de saludar a nuestro estimado amigo Raúl Villegas, Redactor sportivo de nuestro colega El Mundo.

Villeguitas, se hará cargo de reseñar todos los desafíos de este Campeonato desde su leída sección, según nos informa.

Tatica Campos y José Menéndez, estuvieron muy acertados en sus desiciones, siendo todas muy justas y celebradas por la concurrencia.

Estos dos umpires, debido al gran tiempo que hace que vienen actuando juntos, nos hacen recordar a Sitique y a Quico, por lo que no nos extraña el motivo de lo bien que ambos se llevan durante la celebración de los desafíos.

Los magníficos juegos habrá el próximo Domingo, los que ya anunciaremos a nuestros lectores desde estas columnas con anterioridad.

Serranito."

FILADELFIA DERROTO A NEW YORK EN UN MATCH DE TENNIS CON SCORE 8-6; 6-3; 6-3

FILADELFIA, diciembre 5. (AP).—Filadelfia derrotó a New York en un match de tennis inter-ciudades, bajo techo, celebrado hoy. La victoria filadelfiana fué por el triunfo de Manuel Alonso y William T. Tilden, quienes vencieron al doctor George Pink y Francia T. Hunter, en straigh sets, 8-6, 6-3 y 6-3. El match fué en los courts del Penn Athletic Club.

Esta fué la primera aparición de Tilden desde que perdió el campeonáto René Lacoste. Tilden estaba en nato nacional, ho yen poder del franforma excelente en los doubles. Tilden le ganó también a Alonso en un match de exhibición, 6-3 y 7-5.

SE REUNIERON LOS MIEMBROS DE LA ASOCIACION AMERICANA PERO NO TOMARON ACUERDOS

ASHEVILLE, diciembre 5. (AP).—Los miembros de la Asociación Americana celebraron hoy su reunión anual antes que la reunión de la Asociación Nacional de Ligas profesionales de Base ball, convocada para el martes. Muchos otros propietarios de clubs y managers que se encuentran ya en esta ciudad, dedicaro nel día a jugar al golf unos y a hacer excursiones a las montañas otros.

La Asociación Americana se reunió en sesión ejecutiva por la mañana. El presidente T. J. Hickey dijo esta noche que no se habían tratado asuntos de importancia ni de interés para el público. Se trató de las fechas para la inauguración de la temporada y quedó aprobado en principio el schedule.

VEASE MAS SPORTS EN LA PAGINA OCHO

PROGRAMA DE LAS PELEAS QUE SE EFECTUARAN ESTA SEMANA EN LOS E. UNIDOS

El miércoles pelea Pete Latzo en New Jersey contra Simonicr

LUNES

New Broadway Arena, Brooklyn:—Ruby Goldstein vs. Cuddy De Marco; Dominck Petrone vs. Eddie O' Down; 6 rounds cada una.

Star S. C.— Tony Vacarelli vs. Alf Simmons, 10 rounds. Jackie Donohue vs. Henri Chase: Ed Tiernan vs. Johnny Liano; Armanlo Santiago vs. Nick Esposito; 6 rounds cada una.

Laurel Gardens, Newark:— Jimmy Darragh vs. Phil Krug; Jack McVey vs. Eddie Dempsey; 12 rounds cada una.

MARTES

Pioneer A. C.:—Sammy Dorfman vs. Billy Humphries; Lew Kirsch vs. Joey Kaufman; Morris Meola vs. Jack Katkish; Murray Layton vs. Raph Nischo; Willie Siegal vs. Eddie Vartan, 6 rounds cada una.

Arcola Park, N. J.:—Joe Glick vs. Eddie Anderson, 10 rounds.

MIERCOLES

First Regiment Armory, Newark, N. J.:—Champion Pete Latzo vs. Joe Simonich; Phil McGraw vs. Dick Conlon; Benny Bass vs. Benly Cross; Monte Munn vs. Joe Burke.

A diez rounds cada una.

JUEVES

102nd Medical Regiment Armory:—Charlie Nelson vs. Joe Curry; Jerry McGurn vs. Ivan Hawse; Mickey Whalen vs. Jimmy Valentine; Johnny Vicarelli vs. Bud Kareska, a 8 rounds cada una.

VIERNES

27th Division Train Armory, Brooklyn: Carlo Meola vs. Kid Rash; Joe Kestner vs. Eddie Riley; Jimmy Valentine vs. Charles Young; Joe Smith vs. Steve King, a 6 episodios cada una.

SABADO

Ridgewood Grove Sporting Club:—Andy Divodi vs. Joey Silvers; Bobby Burns vs. Augie Pisano; Joe Marcienti vs. Benny Tell; 6 rounds cada una.

A diez rounds: Connie Holmes vs. Harry Brooks; Harvey Crosby vs. Thomas Brady.

M.E.C.D. 2016

Bob O'Farrell, el Catcher del St. Louis Cardenal ha Sido Proclamado el Player más Util a su Club en la Liga Nacional

EL DIA VEINTE PELEA EL CAMPEON LIGHT HEAVY WEIGHT CON GUD GORMAN

NUEVA YORK, Diciembre 4. —(U. P.)—La primera aparición de Jack Delaney en el ring desde que obtuvo el campeonato de light heavyweight tendrá lugar en Jersey City, el día 20 de este mes.

Se asegura que Jack Delaney se está preparando para poder retar dentro de algún tiempo a Gene Tunney en opción al título de heavyweight.

SPORTFOLIO

¿Cuál es el record de los caballos americanos para la distancia de la milla y media?

¿Qué pareja ganó el campeonato dobles de tennis celebrado en los courts de Wimbledon, Inglaterra, en 1925?

¿Qué pagaron los Atléticos de Filadelfia por los servicios del short stop Jack Boley?

¿Cuántas veces ha ganado Bill Big Tilden el campeonato bajo techo de tennis de los Estados Unidos?

¿Qué cobró Jack Dempsey en su pelea frente a Jess Willard? ¿Dónde se celebró el encuentro?

¿Qué tiempo sostuvo Bob Fitzsimmons el campeonato middle weight weight de boxeo?

¿Cuál fué el player de la Liga Americana que anotó el mayor número de carreras en la pasada temporada? ¿Y, cuál se robó el mayor número de bases?

¿Cuántas carreras ganó el ejemplar Coventry en 1925?

¿Peleó alguna vez Sam Langford frente a Andrés Balsa? ¿Y, qué resultado tuvo el encuentro?

¿A quién considera usted mejor, a Paulino Uzcudum o a Jack Delaney, como aspirantes a la corona de Gene Tunney?

A qué nacionalidad pertenece Babe Ruth? Y cuánto costó a los Yankees?

RESPUESTAS A LAS PREGUNTAS DE AYER

Creemos que Jack Delaney ha probado ya que tiene mucho más punch que Paul Berlembach, y así mismo, que asimila más golpes.

El team de los Gigantes de McGraw vino a Cuba, en el invierno de 1921, habiendo jugado con ellos el famoso Babe Ruth.

Los cronistas llaman a Alejandro Oms, el "caballero silencioso" por su modestia y seriedad en el terreno y por ser uno de los pocos players que tenemos que rara vez protestan de una decisión.

Considerando el adelanto que han tenido ambos en su juego, creemos que Oscar Rodríguez y Chano García, se encuentran parejos al compararseles mutuamente.

Pete Donohue, de Texas, es el mejor pitcher que tienen los Rojos de Cincinnati. Luque viene a ser o está considerado por el manager Hendricks, como el tercer pitcher del team.

Cristóbal Torriente es superior en todos los departamentos, menos en el fielding, al teniente Jacinto del Calvo.

José Olivares, jugando del club Columbus en la Liga Media del Atlántico, superó a Rafael Quintana, que jugó del Albany, en su trabajo como short stop.

El mejor infielder que ha nuestro entender se puede formar en el Stadium Caribe, tendría los siguientes players: Joseito Rodríguez, primera base; Smith, segunda base; Marcell, tercera base, y Lundy, short stop.

Reunidos los escritores de sports encargados de hacer la selección, el popular receptor logró un total de 79 votos. — Hughey Critz, del Cincinnati, le siguió de cerca

MIKE GONZALEZ OBTIENE UNA DISTINCION EN LA LIGA

NEW YORK, Diciembre 2 de 1296. —(Associated Press) John A. Heydler, presidente de la Liga Nacional de base ball, acaba de anunciar que Bob O'Farrell, catcher del St. Luis Cardenal, champions del mundo, na sido seleccionado como en jugador mas útil a su club en la Liga, durante la temporada de 1926.

O'Farrell fué seleccionado por 79 votos de 80 que se pueden obtener para alcanzar la distincion. Esta es la mayor votación que ha obtenido un player en la Liga, y es él, al mismo tiempo, el primer catcher de las Ligas Mayores, que resulta nominado, y por tanto, candidato a los mil pesos de premio que se ofrecen al seleccionado.

VARIOS CARDENALES COMO CANDIDATOS

Otros tres players del St. Luis terminaron entre los diez candidatos mas fuertes a la selección. Ellos fueron: Tommy Thevenow, brillante short stop del team; Lester Bell, tercera base y Flint Rhem, pitcher derecho.

El honor de ocupar el segundo lugar en la votación, sin embargo, fué a parar a las manos de Hughey Critz, la segunda base de los Rojos de Cincinnati, que alcanzó 60 votos del Comité de escritores de baseball.

Ray Kremer, del Pittsburg, obtuvo 32 votos para ganar el tercer puesto; Thevenow, del St. Luis, fué cuarto con 30 votos y Hack Wilson, del Chicago, resultó el quinto con 25 votos. Rogers Honrsby, manager del team Cardenal y ganador del premio del año pasado y Kiki Cuyler, outfielder de los Piratas, que quedó en segundo lugar, recibieron este año muy poca votación.

Tanto O'Farrell como Hughey Critz que lograron todos los honores, batearon 293 y 269 respectivamente, lo que demuestra que la utilidad prestada por ellos a sus clubs no estuvo precisamente en el hitting.

O'Farrell se distinguió por su grandísima labor detrás del home plate. Tomó parte en 147 juegos y puede decirse que ha su trabajo con los pitchers se debe mayormente el triunfo del team en la serie mundial de 1926.

Critz, aunque tuvo un mal batting en la temporada, resultó el mejor fildeador de las dos ligas y a mas de eso, sus batazos siempre fueron dados a la hora precisa, cuando un hit significaba una carrera.

El Comité de escritores, compuesto por James M. Gould, de St. Luis; George W. Daley, de New York; Roy Stockon, de St. Luis; Robert Newhall, de Cincinnati; Stoney Mc Linn, de Filadelfia; William H. Becker, de Chicago; Nick Flatey, de Boston; Ed. Ballinger de Pittsburg y Abe Yager, de Brooklyn, declararon que: "Hughey Critz, del Cincinnati, es el infielder mas notable que ha pisado un diamante basebolero en los últimos años".

LA VOTACION

Después de presentados los diferentes candidatos al puesto de "player mas útil a su club", se hizo la votación correspondiente, que arrojó el siguiente resultado:

	Total de votos.
O'Farrell, St. Louis	79
Critz, Cincinnati	60
Kremer, Piitsburg	32
Thevenow, St. Louis	30
Wilson, Chicago	25
L. Bell, St. Louis	24
Hargrave, Cincinnati	24
Rhem, St. Louis	20
Lindstrom, New York	17
Bancroft, Boston	17
Carlson, Philadelphia	16
Warner, Pittsburg	15
Traynor, Pittsburg	14
Pipp, Cincinnati	12
E. Brown, Boston	10
Herman, Broonklyn	8
Root, Chicago	8
Hornsby, St. Louis	7
Butler, St. Louis	7
Butler, Brooklyn	5
Southworth, St. Louis	5
Alexander, St. Louis	5
Mays, Cincinnati	4
Kelly, New York	2
Walker, Cincinnati	1

Los players: Haines y Sherdel, pitchers del St. Louis; Bottomley, primera base, Blades y Douhit, outfielders; Cuyler, outfielder; Adams, outfielders; Earl Smith, catcher; Roush y Christensen, outfielders; Ford y Dressen, infielder; Mays y Donohue, pitchers; Hign, infielder; Welch, outfielder; Jackson, short stop; Fournier primera base; Herman, primera base; Henline, catcher Mike González catcher y Heathcote, outfielder, fueron mencionados en la reunión de periodistas como jugadores que prestaron gran ayuda a sus respectivos teams durante la campaña de 1926.

QUIEN ES BOB O'FARRELL

O'Farrell, el player nominado, es un producto de las arenas baseboleras de Waukegan, donde tantas estrellas del baseball cursaron sus primeros años de práctica. Roger Bresnaham, en aquel entonces un catcher de gran fama, fué su descubridor. Le vió actuar un día en un match de exhibición y le consiguió una contrata con los Cubs de la ciudad de Chicago.

Teniendo solamente 19 años de edad, O'Farrell fué probado por los "zorros", pero como era de esperarse, fué enviado, en busca de mas experiencia, al club Peoria, de las Ligas Menores. Allí estuvo por dos temporadas, hasta que ya debidamente consagrado, fué llamado por los Cubs, que lo utilizaron como segundo catcher del team.

Contando los Cubs con un catcher como Gabby Hartnett, que era una de las sensaciones de su liga por el batting que desarrollaba, O'Farrell no tuvo nunca oportunidad de demostrar sus facultades, pero cuando fué enviado al St. Luis a cambio del cubano Mike González y del antesalista Freigau, entonces tuvo chance de probar que tenia condiciones mas que suficientes para brillar a gran altura.

Este año de 1926 ha sido el primero que ha tenido O'Farrell como catcher regular de una novena, pero su actuación ha sido tan brillante que puede decirse que a él, mas que a nadie, deben los Cardenales el haber concurrido a su primera serie mundial.

El manager Honrsby le tiene gran cariño y le considera el catcher mas perfecto que tiene el baseball en la actualidad. Criticos como McGraw, Babe Ruth y otros le conceden un puesto en el All-Star Team de 1926 y esto le hace ponerse al mismo nivel de Archer, Kling, Schang, Meyers, Schalk, Bresnahan y otros catchers afamados.

WILLIE KAMM, EL ANTESALISTA DEL CHICAGO WHITE SOX, CONQUISTO LOS HONORES DEL FIELDING DE SU LIGA

En 511 lances que le enviaron por su dirección, aceptó 500 y solamente pifió 11. Tomó parte en 16 doble plays y tuvo 323 asistencias. Phil Todt, el inicialista del Boston, aceptó 1881 lances en la temporada, pero cometió también 22 errores.

INTERESANTES RECORDS DE FIELDING DE LA L. AMERICANA

NEW YORK, diciembre de 1926.—(Associated Press).—Algunos records muy notables de fielding se han registrado en la última temporada de la Liga Americana. El catcher Johnny Bassler, del Detroit, actuó en 63 juegos y aceptó 284 lances sin cometer un solo error, si bien es verdad que tuvo un passed ball.

Phil Todt, inicialista del Boston Red Sox, realizó 1.755 outs y 126 asistencias en 154 juegos, lo que le da un total de 1881 lances durante la temporada. Tomó parte en 114 double plays y en dos triple-plays. Willie Kamm, del Chicago, registró un fielding average de .978, que es el más alto que se recuerda en una tercera base, y por último, Big Falk, jugando el outfield del Chicago, cometió solamente tres errores en 155 juegos en que tomó parte.

Mirando el fielding por las distintas posiciones del infield, notamos que: Earl Sheely, del Chicago White Sox, fué el mejor inicialista de la Liga, pues aunque Hauser, del Filadelfia, le sobrepasaba en un punto, no tomó parte en todos los juegos de la temporada. Phil Todt, del Boston, aceptó el mayor número de lances, pero cometió 22 errores y esto le hizo ocupar uno de los últimos puestos. George Sisler, de los Browns, tomó parte en el mayor número de double-plays en la temporada.

Max Bishop, del Filadelfia, superó a todos los defensores de la segunda base. Fred Spurgeon, del Cleveland, aceptó el mayor número de lances, pues fué el que jugó en más juegos y así mismo, tomó parte en el mayor número de double-plays. Tony Lazzerri, de los Yankees, fué uno de los más débiles fildeando, mientras que Eddie Collins, jugando en 101 juegos, quedó en tercer lugar.

Emory Rigney, del Boston, resultó el mejor torpedero de la Liga en el fielding, y detrás de él quedó Joe Sewell, del Cleveland, que continuó su record de juegos consecutivos. Este año tomó parte en 154, sin perder uno solo. Jack Taverner, el novato del Detroit, quedó en tercer lugar, mientras Mark Koening, de los Yankees, cometió el mayor número de errores de la season.

Con el alto porcentaje de .978 en 142 encuentros, Billie Kamm, del Chicago White Sox, conquistó los honores del fielding entre los antesalistas. En los 511 lances que tuvo durante la temporada, aceptó 500, haciendo brillar esto a gran altura. Walter Lutzke, del Cleveland, quedó en segundo lugar, mientras que Joe Dugan, a quien se considera el maestro de la posición dentro del circuito, se limitó a ocupar un quinto lugar.

Véase a continuación el trabajo realizado al campo por todos los infielders que tomaron parte en la última temporada de la Liga Americana:

PRIMERA BASE

Players, Clubs	J.	O.	A.	E.	DP.	Ave.
Hauser, Philadelphia	65	630	35	3	39	.996
Sheely, Chicago	144	1406	84	8	87	.995
Judge, Washington	128	1145	95	8	*90	.994
Joe. Harris, Washington	36	293	17	2	20	.994
Neun, Detroit	49	433	22	3	34	.993
ehrig, New York	155	1566	73	15	87	.991
Poole, Philadelphia	191	825	55	8	*71	.991
Clancy, Chicago	10	104	6	1	11	.991
Todt, Boston	154	1755	126	22	*114	.988
uBrns, Cleveland	151	1499	99	19	*122	.988
Sisler, Saint Louis	149	1467	87	21	141	.987
Blue, Detroit	109	1153	57	19	95	.985
Knode, Cleveland	11	57	4	1	3	.984

X Phil Todt tomó parte en dos triple plays; Poole, Burns y Judge en uno.

SEGUNDA BASE

Players, Clubs	J.	O.	A.	E.	DP.	Ave.
Bishop, Philadelphia	119	235	365	8	55	.987
Dykes, Philadelphia	44	100	136	5	26	.979
Hunnefield, Chicago	15	40	41	2	8	.976
Lacy, Cleveland	11	18	23	1	3	.976
Stewart, Washington	25	33	45	2	8	.975
Gehringer, Detroit	116	255	323	16	56	.973
E. Collins, Chicago	101	228	307	15	53	.973
O'Rourke, Detroit	41	98	135	8	25	.967
Mc Manus, Saint Louis	41	98	135	8	25	.967
Mellilo, Saint Louis	88	225	297	19	65	.965
Stan Harris, Washington	141	356	427	30	*74	.963
Herrera, Boston	48	112	168	11	*23	.962
Spurgeon, Cleveland	149	341	479	32	93	.962
Lazerri, New York	145	288	448	30	72	.961
Regan, Boston	106	264	334	24	66	.961
Morehart, Chicago	48	71	136	11	13	.950
Burke, Detroit	15	27	38	4	8	.942

* Stanley Harris, Wamby y Paíto Herrera tomaron parte en un triple play cada uno.

SHORT STOPS

Players, Clubs	J.	O.	A.	E.	DP.	Ave
Rigney, Boston	146	286	492	25	*80	.967
Peckingpaugh, Washington	46	82	109	8	*21	.960
Joe Sewell, Cleveland	154	326	463	37	86	.955
Scott, Chicago	39	70	120	9	20	.955
Tavener, Detroit	156	300	470	39	92	.952
Berg, Chicago	31	59	86	8	21	.947
Gerber, Saint Louis	129	261	358	37	92	.944
O'Rourke, Detroit	10	9	7	1	0	.941
Galloway, Philadelphia	133	274	315	41	49	.395
Hunnefield, Chicago	98	185	257	33	44	.931
Koenig, New York	141	281	422	52	66	.931
Engle, Philadelphia	16	13	27	3	6	.930
Myer, Washington	117	215	297	40	47	.928
Wampsganss, Philadelphia	15	10	26	3	5	.923
Lamotte, Saint Louis	30	47	66	10	15	.919
Sigafoos, Philadelphia	12	12	31	4	5	.915
Gazella, New York	11	22	25	5	4	.904
Robertson, Saint Louis	10	13	31	5	4	.898

* Rigney tomó parte en dos triple plays. Roger Peckingpaugh en uno.

TERCERA BASE

Players, Clubs	J.	O.	A.	E.	DP.	Ave.
Kamm, Chicago	142	177	323	11	16	.978
Hunnnefield, Chicago	17	25	37	2	2	.969
Lutzke, Cleveland	142	160	302	19	*27	.960
McManus, Saint Louis	84	119	197	14	17	.958
Haney, Boston	137	149	322	21	30	.957
Warner, Detroit	95	105	175	13	9	.956
Dugan, New York	122	122	221	16	10	.955
Bluege, Washington	134	139	256	20	*15	.952
Dykes, Philadelphia	77	95	188	15	16	.950
Hale, Philadelphia	77	82	152	13	16	.947
Reeves, Washington	16	21	26	3	3	.940
Herrera, Boston	16	13	32	3	6	.937
O'Rourke, Detroit	60	83	121	14	18	.935
Mellilo, Saint Louis	11	13	27	3	6	.930
Padgett, Cleveland	29	12	41	4	4	.930
Robertson, Saint Louis	55	58	112	14	9	.924
Gazella, New York	45	37	78	11	5	.913

* Lutzke y Bluege tomaron parte en un triple play cada uno.

BATABANO SP RT VO

POR BALONTIP

Después de nuestra "tournée" por las diferentes provincias de España, donde estuvimos pasando la temporada veraniega, llegamos por fin a esta hermosa "Perla de las Antillas" dispuestos como siempre a laborar por el engrandecimiento del esférico balón.

Volvemos de nuevo a empuñar el remo de la galera con la misma orientación y con los mismos brios de antes. Ante nadie somos desconocidos ya que en estas mismas columnas veníamos comunicándonos con los aficionados al deporte, día tras día, año tras año, poniéndoles al tanto de los acontecimientos fustigando o ensalzando según nuestro leal saber y entender nos lo aconsejaba y aportando un esfuerzo más en la común tarea de propaganda y encauzamiento.

Y al reanudar nuestras humildes crónicas, enviamos por este medio un cariñoso saludo a los compañeros todos.

EL REAL SPORTING DE GIJON JUGARA EL PROXIMO DOMINGO CON EL OVIEDO F. C., EN EL MOLINON

Los dos equipos más potentes que hay en Asturias, van a enfrentarse el próximo domingo en el hermoso estadio de El Molinón, testigo de análogas contiendas. Este match, ha conseguido interesar en tal forma a la afición asturiana, que dos meses antes (esto era cuando nosotros estábamos en aquella simpática Villa gijonesa) no se oía hablar de otra cosa. Ahora que faltan tan sólo unos días, seguramente la expectación crecerá por momentos. Tanto en Gijón como en Oviedo los admiradores de ambos onces están ansiosos de que llegue el día 5.

Es pues, la del próximo domingo, fecha de reconocida importancia para el futbol astur.

De nuevo los campeones están en pugna con sus rivales los ovetenses. Estos tendrán grabadas en su recordanza con reflejos precisos y contundentes las épicas luchas sostenidas años y años con los "defenders" de Gijón. En esta villa se rememoran los detalles escalofriantes y emotivos que figuran en sus anales, y motivados por las entusiastas batallas sostenidas por los representantes del R. Sporting y Oviedo Foot Ball Club, en torneos de importancia decisiva, en los que la combatividad resultó siempre ser el síntoma más elocuente.

A la experiencia ovetense se va a oponer la juvenil fogosidad gijonesa.

La historia se repite una vez más. Siempre fué Gijón para Oviedo un hueso harto duro que roer, llegando a atravesársele muchísimas veces.

El recinto de El Molinón fué en muchísimas ocasiones escenario apropiado de cuanto antecede. Y en él se pueden ver las huellas dejadas en tan epopéyicas luchas.

La meta del Real Oviedo, tiene las más bellas cicatrices. Fueron muchos los baustismos de sangre del Molinón. Muchos que le honran.

El Sporting de Gijón tiene un lote estupendísimo de jugadores; muchos nombres y bastantes más valores. El conjunto es formidable.

Los ovetenses van dispuestos a jugarse el todo por todo, a llevarse el título de campeones para la capital, pues también cuentan con un buen conjunto.

La afición asturiana está de plácemes.

A juzgar por las noticias que recibimos de la simpática villa gijonesa, hace todo suponer que El Molinón va a llenarse como jamás se vió. Y es que el público sabe bien que va a presenciar un partidazo, una lucha emocionantísima de las pocas veces que se presenta la ocasión de admirar. ¡Qué lástima no poder presenciar este encuentro y tantas otras bellezas que siempre hay en aquella progresista región...

Habrá que tener paciencia, y habrá que esperar que pase tiempo... pero mucho tiempo, señores.

Eso si no cambiamos de idea; porque todo pudiera ser.

Alguien dirá que porqué no trazamos una ligera impresión sobre qué equipo pueda ser campeón. Contestaremos y daremos nuestra pobre pero sincera opinión: El R. Sporting seguirá ostentando el título de campeón, y puede que para largo rato. Conste que esto lo decimos sin alarde de localista, pues el Sporting volverá a ser el hueso que el Oviedo fué incapaz de roer en memorables jornadas.

Poseen lo que se llama un equipo. ¡Un verdadero equipazo!

BALONTIP.

Los Marqueses de Almeida Ganaron Ayer Tarde por Forfeit el Desafío y el Campeonato Nacional de Amateurs

Toñito Casuso ha sido el héroe máximo del nuevo éxito de los azules del Vedado.—Un batazo de Varas puso música al triunfo del Universidad sobre las ruestes policíacas 9x6.—Caribes, Osos Negros y Cangrejos quedan discutiendo fieramente el segundo lugar

LOS BOLSHEVIKIS DEL LOMA NO ACUDIERON AL TERRENO POR ESTAR PRESENTANDO SUS RESPETOS A LA EMBAJADORA DEL SOVIET

Ya es campeón el Vedado Tennis y por la vía más rápida, pues al no presentarse más que seis jugadores del Loma ayer en el terreno, dió lugar ello a que Valentín González, el inmortal Sirique, realizara a la perfección la triste comedia del forfeit entre los chiflidos de amigos y enemigos, iniciándose poco después el desfile de los que se negaban a contemplar el juego exhibición entre los campeones y la novena remendada que se le puso enfrente.

El éxito de los Marqueses ha sido merecido, pues si bien por el primer golpe de vista se nos antoja que otros teams tienen estrellotas que desprenden más destellos, el equipo ligero, bien equilibrado, amante de su bandera, inteligente y disciplinado que manichea Rafael Almeida, no ha desmayado en momento alguno, supliendo con velocidad y entusiasmos lo que quizás le faltaba en fuerza bruta.

Toñito Casuso ha sido sin duda el héroe de la jornada con su brillante labor en el box, sin la cual hubieran fracasado los veteranos Seiglie, Del Monte y yGómez en su santa unión con los pinos nuevos más o menos frondosos hermanos Consuegra, Alfonso, Gallardo y Calvo.

HECHOS DEL DIA

Sin embargo, debo torcer mis pasos, pues no es la presente crónica un artículo que trata sobre los motivos del triunfo del Vedado sino un trabajo que se relaciona única y exclusivamente con los acontecimientos desarrollados ayer tarde en los terrenos de Calzada y Diez y seis. De éstos fué el más importante el éxito final ya descontado de los Marqueses. Las pocas dudas que aún existían se despejaron al obtener una resonante victoria los Caribes de Inclán sobre los Osos Negros de Horacio Alonso en el juego inicial.

Bateando los muchachos de Marsano mucho menos, concentraron su ataque en dos entradas, en los cuales, combinando hits con transferencias, llevaron nueve carreras a su score.

Minguillon cumplió como buen zurdo al tener un arranque de temperamento en la segunda entrada, abandonando el juego con tres corredores en las almohadillas, una carrera forzada y teniendo tres bolas contadas al bateador Fuentefría. Después, la cuarta pelota concedida al saltador de obstáculos, y hits consecutivos de Inclán y Espinosa, hicieron pasar cinco hombres por la goma con gran contento de Pancho Pons, el insigne vedadista que en dos años que lleva de vocal de baseball ha llevado igual núúmero de veces a la victoria a posar sobre los estandartes azules, murmurándose que está en tratos con Spetker, Cobb, Sisler y Collins para asumir la dirección de un club de las Mayores en que figurarán aquéllos.

NO APROVECHARON

Después del ataque universitario, los Osos Negros iniciaron la árdua persecución de los Caribes, teniendo relativo éxito, pues llegaron hasta el punto de sacar del box a Guasch, que fué reemplazado por Córdoba; pero en conjunto las huestes policíacas aprovecharon mal sus oportunidades, tanto por la indiferencia de los jugadores como por la dirección de Horacio Alonso, que ayer no estuvo a su altura acostumbrada, amargado posiblemente su ánimo por la triste pérdida del primer lugar.

Cuando en el séptimo aún le quedaban esperanzas a la Policía, una transferencia a Inclán, hit de Espinosa al center, error del jardinero, rolling de Monzon al short, mofa de Castro del tiro a home y una película de cuatro esquinas de Varas, completó la medida poniendo a los Caribes fuera del alcance de los guardadores del orden.

Nueve a seis marcó el score final, y si hubiera seguido muchos innings más el juego, indiscutiblemente hubiera podido ganar la Policía, pero no siendo así consumóse su derrota, por lo cual, respirando a sus anchas, lanzóse la novena del Vedado al terreno para encontrarse con que los Bolshevikis habían faltado a la cita basebolera por haber acudido la mayoría de ellos, presididos por Juan Manuel, a presentar sus respetos a la embajadora del Soviet.

EL SEGUNDO LUGAR

Decidida la lucha por el primer lugar, queda pendiente una sangrienta batalla por el segundo puesto entre Oosos Negros, Caribes y Yatistas, separados actualmente por sólo medio juego de distancia.

"The Rest is silence, y a continuación el score".—SALVATOR.

UNIVERSIDAD

	V.	C.	H.	O.	A.	E.
Gonzalo rf.	4	0	1	3	0	0
Fuentefria 1a.	4	1	0	7	0	1
Inclán 2a.	4	1	3	1	3	0
Espinosa cf.	5	1	3	1	0	0
Milián lf.	3	0		1	0	0
Monzón 2a.	3	2	0	3	4	0
Dorticós ss.	4	0	0	1	2	0
Guasch p.	1	1	0	1	2	0
Esnard lf.	1	0	0	1	1	0
Varas c.	3	2	1	5	0	0
R. Córdoba p.	1	0	0	0	2	0
Totales	33	9	7	24	14	1

POLICIA

	V.	C.	H.	O.	A.	E.
Castro c.	3	2	2	5	0	1
Ballesteros 2a.	5	1	3	1	1	0
Hernández 1a.	5	0	1	11	0	0
Maura rf.	4	1	2	3	0	0
Vietti ss.	4	2	1	2	6	0
Arencibia lf.	3	0	2	0	0	1
Suárez cf.	2	0	1	2	1	1
Sansirena 3a.	2	0	0	0	2	0
Minguillón p.	0	0	0	0	0	0
Ruiz p	4	0	0	0	6	0
Argüelles x.	1	0	1	0	0	0
Totales	36	6	13	24	16	3

Anotación por entradas

Universidad	050 000 40x—9
Policía	010 020 21x—6

SUMARIO:

Home runs: Varas.
Two base hits: Vietti, Arencibia 2, Castro Ballesteros.
Sacrifice hits: Sansirena.
Bases robadas: Inclán; Hernández; Arencibia; Ballesteros.
Double plays: Inclán a Monzón a Fuentefria.
Struck outs: Minguillón 0 Guach 2 Ruiz 3 Córdoba 1.
Bases por bolas: Minguillón 4; Guasch 0 Ruiz 3 Córdoba 1.
Dead ball: Guasch a Castro 2 a Suárez 2.
Tiempo: 2 horas 18 minutos.
Umpires: González (home) Magriñat (bases).
Anotador: Hilario Franquiz.
Observaciones: Hits a Minguillón 1 en 2|3 y 7 v. b. a Guasch; 7 en 5 innings y 21 v. b. x bateó por Sansirena en el 8o. Lo ganó Guasch, lo perdió Minguillon.

TOPICOS FUTBOLISTICOS

A CARGO DE "PETER"

El saque libre simple (free-kick)

Art. 10. Cuando se concede un saque libre, los jugadores del equipo contrario al que tiene el beneficio del saque no podrán acercarse a menos de 9.15 metros de la pelota, hasta que aquél se haya hecho, a no ser que estén en su línea de puerta. El que hace el saque no puede tocar la pelota hasta después de haberla jugado otro jugador de cualquiera de ambos equipos. El saque de salida (excepto en lo preceptuado en la regla 2) y el saque de puerta tienen la significación de un saque libre en cuanto dispone esta regla.

Acuerdo oficial

Los jugadores que no se retiren a la distancia debida cuando se haga un saque libre, serán amonestados, y en caso de reincidencia eliminados del partido. Se requiere especialmente a los árbitros para que traten como grave incorrección toda tentativa conducente a retardar la ejecución de un saque libre por intrusión en la superficie prohibida. (Consejo, diciembre de 1910.)

El **free-kick,** que nosotros traducimos con las palabras **saque libre,** llamado por muchos **golpe franco,** y que también podría ser expresado con **patada o puntapié libre,** es la sencillísima jugada que consiste en dar con el pie a la pelota, en cualquier dirección que se desee, cuando se trata de castigar ciertas faltas cometidas durante un partido.

Los saques libres pueden ser de dos clases; en una de ellos (los previstos en la presente regla), no se pueden marcar tantos directamente de los saques, y en la otra, reconócese la validez del tanto directo (véase la regla siguiente).

El saque libre simple, se distingue del saque libre directo porque se concede por faltas técnicas, que tienen un valor mínimo, y que sólo entran en la categoría de faltas graves, equiparándolas a la **ungentlemanly conduc** o conducta incorrecta, cuando se reincide en ellas. En tal caso, siempre que la repetición sea en una misma jugada o que se reincida más veces en otras jugadas distintas, el culpable se hace acreedor a la eliminación del juego, sin derecho a reingresar durante lo que rste del partido.

Recordemos que las faltas que dan lugar al castigo con un saque libre no directo, son las siguientes: 1o el **throw-in irregular,** o lanzamiento anti-reglamentario de la pelota en una de las líneas laterales regla 5a.); 2o Toque del balón por segunda vez, por parte del lanzador, sin haberlo hecho antes otro **player,** en el el mismo **throw-in** (Regla 5a); 3o. La misma falta en los saques libres (Regla que explicamos); 4o El mismo caso de toque repetido en el saque de salida (la regla presente incluye esta jugada entre los saques libres); 5o idéntica acción en los saques de puerta (incluidos también en el mismo grupo); 6o El toque del balón antes de llegar al suelo, cuando el árbitro reanuda un partido dejando caer la pelota (**drop-ball**) (Regla 16), 7o. En los casos de estar colocado un **equipier** fuera de juego (**off-side**) (Regla 6a); 8o Cuando el portero da mas de los pasos con el balón en su poder (Regla 8a); 9o En el saque de castigo (**penalty**), si el balón se juega en dirección distinta a la de la línea de **goal** (Regla 17); 10 En el mismo **penalty** cuando el que lo ejecuta toca el balón dos veces seguidas antes de jugarlo otro jugador (Regla 17); 11o En todos los casos en que se considere peligroso el juego practicado por un individuo cualquiera de uno de los dos equipos (Instrucciones a los árbitros anexas a la Regla 9a del **Referee's Chart**), y 12o Cuando toca dos veces seguidas la pelota el jugador que hace el saque de esquina (**corner-kick**) (Regla 7a)

Estos son todos los casos en los cuales se concede saque libre simple, y que previene el Reglamento.

El saque libre puede hacerse en la dirección que se desee al contrario del saque de salida y del de castigo (**penalty**) que deben ejecutarse en una dirección determinada. Además, es obligado hacerlo con el pie, y por consiguiente, el portero no puede, en los saques de **goal,** devolver con las manos el balón, si un compañero de su equipo no se lo ha entregado reglamentariamente.

Los saques libres propiamente dichos, se hacen desde el lugar donde cometióse la falta que dió lugar a ellos, y observando las condiciones establecidas en la regla. La pelota tiene que estár parada para que el saque pueda ser considerado como bien ejecutado.

Si el jugador que está encargado de dar el puntapié, toca los veces seguidas el balón, el castigo es un saque libre, según queda indicado. Obsérvese que, si después de saque, el balón da en el árbitro, y el jugador ejecutor lo toca de nuevo, también cae en falta. Recuérdese que hay una jugada especial, poco probable, que se castiga con saque libre, aunque a primera vista se presta a duda. Es el caso de un defensa que, al hacer el saque de puerta, ve que la pelota, por acción del viento, va hacia su propia puerta, y entonces la intercepta con las manos, sin que la acción de tocarla impida que el balón entre en su propia red. En tal caso, se castiga la falta de tocar la pelota dos veces, y no las manos hechos en el área de castigo, según ya hemos indicado anteriormente.

Un último caso a tener en cuenta es el siguiente: un jugador intenta hacer un saque, pero falla el balón, rozándolo ligeramente sin que éste se mueva. Entonces, otro jugador del mismo bando, da el puntapie. La ejecución es perfectamente legal y no debe castigarse. A lo sumo, si la pelota se ha movido ligeramente, sin recorrer la distancia de 70 centímetros, se ordena la repetición del saque.

Para hacerse un saque libre, debe esperarse que el árbitro dé la señal con el silbato. De ejecutarse antes, debe ordenarse la repetición. Si después de dada la señal por el árbitro, el jugador ejecutante tocara la pelota para arreglaria a su gusto, sin desplazarla del lugar en que la puso aquél, no pueda ser castigado.

Sólo en el caso de que crea el juez de campo que la acción del jugador no tiene otro objeto que intentar dilaciones inútiles, podrá apercibirle por conducta improcedente. Exactamente lo mismo procede cuando las dilaciones son buscadas por los jugadores contrarios, entrando repetidamente en el radio prohibido.

CONVOCATORIA PARA EL CAMPEONATO DE BASKET BALL ENTRE NOVICIOS

El plazo de inscripción terminará el día 27 de Diciembre, comenzando el campeonato el lunes 3 de Enero.

La Federación Nacional de Basket Ball nos envía para su publicación, la siguiente convocatoria del campeonato junior del sport, que comenzará a celebrarse el lunes 3 de Enero de 1927, probablemente en el floor de la Universidad.

Dice la convocatoria:

FEDERACION NACIONAL DE BASKET BALL

Artículo 1.—La Federación Nacional Amateur de Basket Ball de Cuba convoca por este medio a todos los clubs inscriptos en la Unión Atlética de Amateurs para los campeonatos junior y senior que han de celebrarse esta temporada bajo los auspicios de la Federación.

Artículo 2.—Los jugadores de los diferentes teams que concurran a los campeonatos de novicios y libres deberán ser atletas inscriptos en la Unión Atlética de Amateurs de Cuba.

Artículo 3.—Las reglas por las cuales se regirán estos campeonatos serán las que previamente acuerde la Federación Nacional de Basket Ball.

Artículo 4.—El campeonato de novicios dará comienzo el día 3 de Enero de 1927, y el de libres, una semana después de terminado el campeonato de novicios.

Artículo 5.—Todas las inscripciones para el campeonato de novicios deberán ser dirigidas al secretario de la Federación Nacional Amateurs de Basket Ball, Manzana de Gómez, Departamento 516, Habana.

Artículo 6.—Todo club o entidad amateur que se inscriba oportunamente para tomar parte en los campeonatos de Basket ball de esta Federación, será representado en las juntas que se celebren, por un delegado acreditado como tal, el cual tendrá voz y voto en las deliberaciones que se efectúen.

Artículo 7.—La mesa de la Federación resolverá conjuntamente con los delegados, todo lo relacionado con los campeonatos que se celebren, siendo inapelables sus decisiones. Sólo el terreno o los terrenos donde han de efectuarse los campeonatos serán escogidos por la Mesa de la Federación.

Artículo 8.— Los campeonatos constarán de tantos juegos como la Federación estime por conveniente, de acuerdo con el número de clubs inscriptos.

Artículo 9.— Los jueces y demás oficiales serán nombrados por la Federación Nacional de Basket Ball.

Artículo 10.— En el caso de empate en el primer lugar entre dos o más clubs, al terminarse el campeonato, la victoria se decidirá en un solo juego, cuando sean dos los clubs empatados o en una serie donde cada club celebre un juego con cada contrario, si son más de dos los clubs empatados. En caso de un nuevo empate se decidirá en la misma forma que el anterior hasta que resulte un vencedor.

Artículo 11.— Como premio al vencedor, se dará una copa de plata que retendrá en su poder el club ganador, hasta que se decida el campeonato del año siguiente, pasando a ser propiedad del club que la gane tres años, sin necesidad de que éstos sean consecutivos. Además se donará como complemento al premio referido, una copa reducida de plata, la cual será propiedad del club que venza en cada año.

Artículo 12.—Los componentes del club que hayan jugado la mitad más uno de los juegos, serán premiados con medallas de oro, donadas por la Federación Nacional. Entendiéndose que cada cuarenta minutos jugados, representa un juego.

Artículo 13.—No se tomará en consideración para el score de los jugadores de un equipo, aquellos juegos que han sido declarados forfeited.

Artículo 14. —Para los gastos de medallas, trofeos, etcétera, se establece una cuota de inscripción de veinte pesos ($20) M. O. para cada club.

Artículo 15. —Siendo el objeto del campeonato de novicios, el preparar, desarrollar y practicar jugadores de basket ball, que pasen luego a la categorías de libres, sólo podrán jugar en la clase novicios de la Federación, aquellos jugadores que no hayan tomado participación en el Campeonato Nacional de Cuba, en la segunda serie del Campeonato Inter-Clubs, en la serie contra equipos extranjeros de primera categoría, que no hayan ganado medallas de novicios en basket ball, ni que hayan participado en más de la mitad de los juegos efectuados por el equipo vencedor de la Liga Social, ni que hayan formado el primer equipo de Universidades extranjeras de reconocida competencia en los sports.

Artículo 16. —El plazo de inscripción se cerrará para el campeonato de novicios el día 27 de diciembre de 1926, a las cinco de la tarde.

Artículo 17.— Las bases de esta convocatoria podrán ser modificadas solamente en la junta que se celebre el día del cierre le la cuota de inscripción.

Habana, noviembre 24 de 1926.

Federación Nacional de Basket Ball.

Pedro Galiana,
Secretario.

Invierno de 1926
TRAJES
Para caballeros y niños
HAVANA SPORT
Máximo Gomez (Monte) 71 y 73
Frente a Amistad

EN TABACOS Y CIGARROS Partagás y nada más
HABANA

M.E.C.D. 2016

FRONTON HABANA-MADRID

ANTE TODOS LOS PARTIDARIOS DEL DESCANSO DOMINICAL SE PELOTEARON LOS PARTIDOS Y LAS QUINIELAS DEL DOMINGO

Un gran prólogo ganaron Marcelina y Petra.—Angelina y Consuelín ganaron un segundo fenomenal a Paquita y Aurora. — El fenomenal resultó tonto y de calle.—Lo ganaron Aurelia y Carmencita

HOY, LUNES, UNA GRAN FUNCION NOCTURNA QUE PELOTEARA LO MAS SALIENTE DEL CUADRO

Ejecutó la orquesta muy bravo lo de "Cabo de guardia siento un tiro y estoy herido". Batieron clamorosas las palmas dominicales; aparecieron llenas las canchas; llenos los tendidos, llenas las atas gradas y llenos de gracia del cielo los palcos; pasó la música de los fueros; sonó airado el timbrazo último y andando volandito, comenzó la gran fiesta dominical.

Peloteaban el primer partido, de 25 tantos, las azules Marcelina y Petra, contra las de blanco, Mary y Gloria; parejas cuasi fenomenales para pelotear un prólogo. Lo cual prueba cómo nos las gastamos los domingos en el cuco Habana-Madrid. Buena la salida: rotundos los empates en dos, tres, cinco y seis. Doce tantos soberanos. En lo demás dos rachas de las demasiado buenas; la primera de las estupendas, de las azules, para ganar, y la obra brava de veras, de las dos blancas para quedar en los veintidós. Un prólogo enorme. Y una movida, valiente y emocionante quiniela la primera que se llevaron Rosita y Antonia, pagando con 42 pesos cada boleto, como las multimillonarias.

En el segundo partido, de 30 tantos, metieron sus primorosas raquetas, las blancas, Paquita y Aurora, contra las azules, Angelina y Consuelín. Hubo ruido y hubo nueces; hubo rachas bravas y rencorosas y hubo empates de los desconflautantes; las aplaudimos en las dos rachas de salida para empatar en diecinueve empate que repitieron, dándole muy dulce, en veinte, en veintiuna y en veintidós.

Luego esta Consuelín, que viene que arde esta temporada y su mecano Angelina arrollaron, dejando a las azules en 28, lo cual prueba que también ansiaban morder la cifra que pagan en las taquillas.

Fué un segundo fenomenal.

Y cobrada la segunda quiniela de Consuelín y Carmencita, que se pagó con veintidós pesos, pusimos proa al fenomenal, suponiendo desde luego que no sobrepasaría en su fenomenalidad al segundo que acabábamos de aplaudir.

Salieron a pelotearlo, de blanco, Aurelia y Carmencita, y de azul, Elena y Lolina. Nada de saltos ni de sobresaltos, ni de saltos mortales, ni de emociones ni conmociones, nada; las dos blancas, como si no hubiera nadie en la cancha, pegaron bien, pelotearon mejor, dominaron todo el tanteo; no permitieron arrimos y con la tranquilidad y seguridad que salieron continuaron y continuando llegaron con toda tranquilidad a las del cheque. Elena y Lolina, muy medianas y algo paragueantes no pasaron de los dieciocho.

Un fenomenal guasón.

Hoy, lunes, la brillante función del lunes; tres grandes partidos y dos quinielas de las que quitan el hipo.

DON FERNANDO

YACHT Y ATLETICO DE CUBA VENCIERON EN STADIUM AYER

Batallaron duramente los defensores de la segunda división del campeonato amateur

En el stadium de los caribes tuvo lugar el doble juego de los amateurs nacionales con un brillante triunfo para los yatistas de la playa de Marianao los que lograron vencer al Fortuna por el margen mínimo de una carrera, 7x6. Así como el Ferroviario se vió blanqueado por los tigres anaranjados que no les permitieron llegar una sola vez a la accesoria de Margot. Mucho público asistió a presenciar estos juegos que tanta importancia tenían para los teams de la segunda división del campeonato. Los scores a continuación:

FORTUNA

	V.	C.	H.	O.	A.	E.
García	4	0	1	1	0	0
Arredondo ss.	5	0	2	2	3	0
Echarri 3a.	4	1	1	0	1	0
Reguera rf.	5	1	2	3	2	1
S. Ruiz 1a. b.	5	1	2	4	7	0
J. Vázquez cf.	4	0	0	2	0	0
Gutiérrez c.	3	0	1	7	1	1
Fernández 2a.	3	2	1	5	3	2
Agüero P.	2	1	1	0	3	0
Garros rf.	2	0	0	0	0	0
Totales	37	6	11	24	20	4

H. Y. C.

	V.	C.	H.	O.	A.	E.
Calvo cf ss.	2	1	1	0	0	0
Manrara 2a.	4	1	2	4	3	1
Salazar ss. cf.	4	1	1	5	6	1
Argüelles 3a.	2	2	0	2	4	0
C. Deschapelles lf.	1	1	1	2	1	1
Tapia c.	3	0	0	4	1	0
O'Farrill P.	3	0	0	0	1	0
Deschapelles 1a.	4	0	0	1	0	0
Aizcorbe rf.	3	1	1	0	0	0
Totales	26	7	6	27	16	3

Anotación por entradas:

Fortuna	002	310	000	—6
H. Y. C.	010	150	00x	—7

Sumario:

Two base hits: Reguera, Echarri. Sacrifice hits: O'Farrill. Bases robadas: Echarri 2, Argüelles, García. Double plays: Arredondo a Fernández a Ruiz. Struck outs: O'Farrill 4, Agüero 1, S. Ruiz 4. Bases por bolas: O'Farrill 4, Agüero 4, S. Ruiz 1. Dead balls: Agüero a Calvo a Argüelles. Tiempo: 2 horas 5 minutos. Umpires: Chacón (home) Muñoz (bases). Anotador: Julio Fránquiz Observaciones: Hits a Agüero, 4 en 4 innings y 14 v. b.

C. A. C.

	V.	C.	H.	O.	A.	E.
O. González, 3ª	3	0	1	2	0	0
Palencia, ss.	3	1	0	2	0	1
Lorenzo, cf	4	0	2	2	0	1
Quesada, 1ª	4	0	1	6	0	0
P. Ruiz, P.	3	0	0	7	2	1
Acosta, lf.	3	1	1	1	1	0
Reyes, 2ª	3	0	0	0	2	0
Reguera, c.	3	0	1	9	1	0
Power, rf.	3	0	1	2	0	0
Totales	30	2	7	24	6	3

FERROVIARIO:

	V.	C.	H.	O.	A.	E.
Freire, ss	4	0	0	1	4	1
Lago, 3ª	4	0	1	3	0	1
R. Ruiz, 2ª	4	0	1	5	4	0
Rodríguez, lf.	3	0	0	1	0	0
Flores, cf.	3	0	1	2	0	0
Barroso, 1ª	2	0	0	3	0	1
Echezabal, rf.	2	0	0	2	0	0
Vela, c.	2	0	0	6	2	0
Collado, p.	3	0	1	1	0	0
Total	27	0	4	24	10	3

Anotación por entradas:

C. A. C.	011	000	00	— 2
Ferroviario	000	000	00	— o

SUMARIO:

Home runs: Acosta. Three base hits: Quesada. Two base hits: Reguera; Lorenzo. Bases robadas: Palencia. Double plays: Freire a Ruiz a Barroso. Struck outs: Collado 6; P. Ruiz 7. Pases por bolas: Collado 2; P. Ruiz 3. Dead balls: P. Ruiz a Echazabal. Tiempo: 1 hora 45 minutos. Umpires: Chacón (home); Muñoz (bases). Anotador: Julio Franquiz.

CAMPEONATO DE CARAMBOLA LIBRE

Momento de la entrega de los premios a los triunfadores en el Campeonato de Carambola Libre, señores Alejandro Castañeda, Gustavo Hernández y Gustavo Lasa, ganadores de las categorías primera, segunda y tercera, respectivamente, rodeados de un grupo de sus simpatizadores y amigos.

El acto de la entrega de los premios a los triunfadores en las tres categorías de billar, del campeonato de carambola libre que se llevó a efecto en el concurrido y popular Club Martí—el más concurrido y más ventilado de cuantos hay en la Habana—resultó un acto interesantísimo. Nadie esperaba que acudiera a la entrega de los premios tal concurrencia. A pesar de lo espacioso de los salones, la concurrencia se ha visto obligada a pasar sus apuros para poder penetrar en el salón. A las nueve y media ya era enorme la asistencia. A presenciar la entrega de los magníficos relojes de oro con que Luis Barba obsequiaba a los jugadors, acudieron infinidad de amantes del billar, y representaciones de los demás salones de la Habana. La espectación entre la afición al juego que hizo célebre a De Oro, era grande. Y no sólo por tratarse del acto en sí sino por tratarse de la simpatía que entre los aficionados tienen los tres campeones. Alejandro Castañeda, el ganador de la primera categoría, es uno de los "amateurs" que más simpatías tiene en la Habana; Gustavo Hernández, es un joven de brillante porvenir billarístico y Gustavo Lasa, es un muchacho, casi imberbe; pero que puede pesar la simpatía por arrobas. Y teniendo en cuenta eso, justo es pensar que no haya dejado de asistir a ese acto tan simpático ninguno de sus simpatizadores, como se puede ver en la fotografía que ilustra esta información.

Los premios les fueron entregados a los ganadores en el torneo, en la forma siguiente: Primero se le entregó a Alejandro Castañeda, ganador de la primera categoría, el segundo a Gustavo Hernández, ganador de la segunda y el tercero a Gustavo Lasa, ganador de la tercera. A cada uno de los ganadores se le ha tributado una calurosa salva de aplausos que era el segundo premio que recibían como recompensa a su magnífica labor. La entrega fué hecha por el joven Horacio Hernández, el cual pronunció un bello discurso alusivo al acto y explicando la significación del torneo y su importancia.

Alejandro Castañeda, que había prometido dar una conferencia científica acerca del juego de billar, no pudo hacerlo debido—según dijo—a que la emoción le embargaba, pero que, en otra oportunidad, cuando sus nervios estén tranquilos y sosegados, deleitará a sus amigos con la anunciada, simpática charla.

Entre los concurrentes la emoción era grande. Hasta nuestro compañero Luis Rodríguez Lamult, sacó con disimulo su pañuelo y lo restregó por los ojos sin que podamos saber cuál ha sido el motivo de su emoción. Sabemos que se emociona con el triunfo, con el éxito de los amigos; pero el motivo no era para tanto.

Una vez hecha la entrega de los premios, Luis Barba, con esa esplendidez que es en él habitual, obsequió a la concurrencia con exquisitos bocaditos, laguer en abundancia y un sabroso ponche servido por el Café Martí, que tiene en eso es pecialidad.

Una vez más felicitamos a los ganadores en el torneo y hacemos extensiva esta felicitación a Luis Barba, por la bella iniciativa que tuvo al organizar tan interesante campeonato.

ULTIMA HORA

Pincho Gutiérrez, nos comunicó anoche a última hora, el haber firmado una de las peleas más interesantes y de cartel que se han de celebrar en Cuba en cualquier tiempo. Nos referimos al sensacional encuentro entre Benny Valger, uno de los mejores lightweights del mundo, el mismo que hace quince días venció a Hilario Martínez, y Armando Schakels el invencible belga.

Pincho, terminó diciéndonos:

El sábado me sacrifiqué para levantar el sport presentando un magnífico y barato programa. El próximo sábado con el encuentro entre Valger, uno de los mejores light del mundo y Schakels, demostraré que no andamos escatimando. Es una de las peleas más caras que se han dado en Cuba. ¿Quien no sabe que Valger ha peleado con Benny Leonard? ¿Quien no sabe que Valger ha peleado con Benny Leonard, Lew Tendler y con todos los mejores boxeadores de su peso? Los fanáticos habaneros tendrán oportunidad de ver en acción al Rayo Francés, considerado desde hace años como una maravilla.

Su última pelea fué con el campeón español Hilario Martínez, a quien venció por puntos, y es probable que si Hilario acepta, Pincho le facilite la revancha en la Habana.

Así es como se levanta el sport y no trayendo bultos hechos a fuerza de propagandas.

TEX RICKARD HA ANUNCIADO QUE JACK SHARKEY FIRMO CON EL PARA VARIOS BOUTS

Y ha seleccionado cuatro boxeadores, siendo uno de ellos Paulino Uzcudun

NEW YORK, diciembre 5 (A. P.) Tex Rickard anunció esta noche que Jack Sharkey, el vencedor de Harry Wills, ha firmado con él para una serie de peleas en el año entrante, con las cuales el marinero de Boston espera demostrar que tiene un derecho legítimo a aspirar al título mundial de peso completo, hoy en poder de Gene Tunney.

Para conseguir un adversario capacitado de Sharkey, Rickard ha seleccionado otros cuatro boxeadores de reputación y de positivas condiciones: Paulino Uzcudun, el español campeón de Europa; Paul Berlenbach, excampeón mundial completo ligero, derrotado por Jack Delaney; Harry Persson, el gran heavy sueco; y Jim Maloney, de Boston. Estos cuatro hombres pelearán de dos en dos, y Sharkey lo hará, a su vez, con uno de los vencedores, y si gana, también con el otro, para aspirar, si continúa triunfante, a entrar en un ring con Tunney. El vencedor de esta serie de bouts siempre retará al campeón del mundo.

Sharkey tiene otros compromisos que le impiden comenzar a cumplir con Rickard hasta la primavera de 1927. Pero el promotor tiene decidido aprovechar ese período de tiempo para celebrar la serie de bouts de eliminación, todos los cuales, excepto el final, se efectuará en Madison Square.

La pelea definitiva para proclamar al retador de Tunney, será al aire libre.

SEIS LANZADORES DESFILARON AYER POR EL 'STADIUM'

El team de los Red Sox resultó el vencedor en el encuentro de "sube y baja"

En un juego que se significó por la mala forma de los pitchers venció el Habana Red Sox al Marianao, ayer por la mañana, en el Stadium de los Caribes, con anotación de 10 por 9.

En total desfilaron por el centro del diamante seis pitchers y ninguno lo hizo bien. David Gómez y Juan Eckelson fueron los que comenzaron pero ninguno de los dos pudo terminar.

El Marianao, que se encuentra sin lanzadores tuvo que poner a los tres únicos que tiene: David Gómez, Isidro Fabré y Eustaquio Pedroso; no puso más porque no lo tenía.

Y el Habana tuvo que sustituir a Eckelson por Ryan, pero éste parece que este año no viene bien y tuvo que ser sacado también del box para poner al veterano Acosta.

A continuación va el score:

MARIANAO

	V.	C.	H.	O.	A.	E
Crespo lf.	4	0	0	2	0	0
Portuonod 3b.	5	1	1	1	1	0
Oms, cf.	5	2	3	2	0	1
Smith, 2b.	3	2	1	3	5	0
Delgado rf.	2	1	2	2	0	0
Chacón, ss.	4	1	4	0	5	1
Cárdenas lb.	4	0	1	10	0	0
Fernández, c.	3	0	0	3	0	0
D. Gómez p.	2	1	0	0	0	0
Mesa, rf.	0	1	0	1	0	0
Fabré, p.	0	0	0	0	0	0
Pedroso p.	2	0	0	0	0	0
Totales	34	9	12	24	11	2

HABANA

	V.	C.	H.	O.	A.	E.
Ramos rf.	4	3	1	2	0	0
Rodriguez lb.	3	1	1	11	0	0
O. Rodriguez 2b.	4	3	1	0	4	0
Sharleston cf.	5	3	4	2	0	0
Marcell 3b.	3	1	2	4	1	0
Pérez c.	4	0	1	2	0	0
Quintana ss.	3	0	1	1	3	0
Puig. lf.	4	0	0	4	1	0
Eckleson p.	1	0	0	0	2	0
Ryan, p	3	0	1	0	1	0
Guerra, x.	0	0	0	0	0	0
Morín c.	1	0	1	1	0	0
Acosta, p.	0	0	0	0	0	0
Totales	36	10	13	27	12	0

Anotacion por entradas:

Marianao	022	100	202	—9
Habana	200	001	52x	-10

SUMARIO:

Three base hits: O. Rodriguez, Delgado, Chacón.

Two base hits: Smith, Delgado, Oms, Chacón.

Sacrifice hits: J. Rodriguez 2; Fernández Quintana, Cárdenas, Chacón

Bases robadas: Charleston, Marcell.

Struck outs: Eckleson, O. Gómez, 1. Ryan, 2; Pedroso, 2.

Bases por bolas: Eckelson, 1; Gómez 2; Ryan, 4; Pedroso 2.

SE NIEGA QUE GEORGE BURNS SEA EL SUCESOR DE SPEAKER EN EL CLUB "CLEVELAND"

ASHEVILLE, North Carolina, diciembre 5, (UP).— Ernest S. Barnard presidente de los Indios del Cleveland, negó los rumores que aseguraban que George Burns, primera base del club haya sido nombrado manager del team para suceder a Tris Speaker.

Burns fué el jugador más útil a su club en el curso de la temporada pasada en la Liga americana según el veredicto que obtuvo.

FRONTON JAI-ALAI

TODOS LOS FANATICOS QUE CONCURRIERON A LA FUNCION INAUGURAL CONCURRIERON A LAS DOS ALEGRES FUNCIONES DEL DOMINGO

Por la tarde, ganaron el primero Aguiar y Llano.—Juanito y Cazalis III quedaron en 18.—El veterano Machín y Benitín derrotaron a Millán y Martín

EL LUNES Y MARTES NO SE CELEBRARA FUNCION EN EL VIEJO JAI-ALAI

Ante el lleno, jocundo y bullicioso de todos los fanáticos domingueros, que son la mar y **mascan** la mar del gran deporte vasco, comenzaron los pelotazos sonoros de ayer tarde en el donoso Jai-Alai. Tres cubanos "que vascos que andan" y un vasco "que anda muy tropical", fueron los componentes de las parejas disputantes del prólogo, de veinte y cinco tantos; de blanco, Aguiar y Llano, contra los de azul Juanito, el fenómeno de Guane, contra el hermano número tres de Segundón Casaliz, más conocido por el Hombre de la chaqueta al hombro.

Cada uno de los cuatro para demostrarnos que ellos no se marean, como cualquier fenómeno vulgar, entraron peloteando que sacaban chispas, disputando una brava y completa decena, que empataron en ocho, en trece y en los quince, que fué el último. En los dos últimos avances, que fueron buenos, Aguiar y Llano, ganan, dejan en 18 a Juanito y a Casaliz número tres.

Un buen dominguero.

Entre esta pelea y la segunda se colocó la primera quiniela a la que sacó de la colocación Millán, llevándosela y pagando con cuatro pesos y ochenta centavos.

Aplausos al delantero "o terror das **canchas**".

Y aplausos, porque salía mi noble amigo el veterano Machín, de blanco, con la simpática pequeñez de Echeverría, para pelotear el segundo, de 30 tantos contra Millán y Martín.

La salida es blanca y la atajada azul, y en dos rachas buenas empatan en ocho. Puestos los cuatro al mismo tono, el peloteo se hizo más tesonero repitiéndose los empates en ocho, nueve, diez, once y doce. No hubo más. Echeverría, creciéndose como el gigante aragonés, y Machín atemperándose a lo genial de Benitín, les abollaron el pasacalle a Millán y a Martín que al llegar a 21 rodaron, y dando vueltas de carnero llegaron al cuarto de retirada. Palmas al veterano, palmas al gigante.

Después cobramos los tres pesos sesenta centavos que nos correspondía de la quiniela que se llevó Ferrer y encantados de la vida, nos fuimos.

Para volver por la noche.

Por la noche vuelven todos los domingueros; el lleno se redobla; se redoblan las palmas como se redoblan todos los entusiasmos. Y es natural, porque en la segunda tanda reaparecen Segundón, el hombre de la chaqueta al hombro y el Fenómeno, el de la caña que aplasta. Y tan y mientras sobreviene el gran terremoto, se pelotea el primero de veinticinco tantos, que para quitarnos las telarañas de los ojos, salen a pelotear los blancos: Urizar y Aristondo, contra los azules: Sotolongo y Erdoza Cuarto. Fué un "trágala" valiente y arrestado que los dos blancos peloteando como catorce maestros, dieron a los azules, que sorprendidos dieron pocas y las que dieron las dieron con el huevo del codo, quedándose en los catorce, de los cuales dicen los cabalistas que todo lo tuercen.

Era lo mismo, porque ayer salió Urizar con hidrofobia y dispuesto a morder y mordió haciendo una faena de las bonitas, de las que convencen al tanto de "voy de taquilla".

Se le aplaudió como merecía.

Y mientras salían los de la "caña" hinchada, salió Ruiz, que además de gran delantero, es gran banderillero, de mi cuadrilla, que es mejor que la de Belmonte, don Juan, y entrando como los buenos, se llevó la primera quiniela. Tres pares en seis tantos en todo lo alto.

—¡Olé, Manolé!

Y da, ¿qué tal señores? Salían los hermanos Eusebio y Nemesio Erdoza, para pelotear la gran tanda contra e batallón de azul, Ruiz, Segundón y Ansola. Peina el pánico. El misterio nos encoge. El silencio. ¿Qué pasará?

"Pachó" lo que tenía que pasar, que trío y pareja se acariciaron los cueros respectivos, algunas veces bien, otras con fenómeneo, y las menos con bastoneo. Saliendo los hermanos a la vanguardia en los once dieron los azules orden de empate. Aplausos al cumplimiento de la orden.

Se enredan trío y pareja a trastazos verdaderamente solemnes y las cosas siguen en equilibrio. Iguales a doce, a catorce, a quince y a diez y ocho; avance, que parece arrollador de los hermanos; pero que no es arrollador, porque los azules, en un formidable contraavance igualan en 23 y en 25. Se repite el avance. Pero ahora es azul; azul que gana, porque el Fenómeno pifió las entradas siguientes y los azules ganaron. Los Erdozas quedaron en 25. Ovación al batallón.

Fué un fenomenal que tuvo de todo.

La quiniela del cierre se la llevó: Olazábal.

F. RIVERO.

FRONTON JAI ALAI

Resultado de la función número 2. Diciembre 5 de 1926.

PRIMERA TANDA

Primer partido a 25 tantos: Aguiar y Llano, blancos, vencieron a Juanito y Cazalis III, azules. Estos quedaron en 18 tantos.

Boletos blancos: $3.20.

Primera quiniela: Millán. Pagó a $4.80.

Segundo partido a 30 tantos: Echeverría y Machín, blancos, vencieron a Millán y Martín, azules. Estos uedaron en 21 tantos.

Boletos blancos: $4.20.

Segunda quiniela: Ferrer. Pagó a $3.60.

SEGUNDA TANDA

Resultado de la función número 2. Diciembre 5 de 1926. Noche.

Primer partido a 25 tantos: Urizar y Aristondo, blancos, vencieron a Sotolongo y Erdoza IV, azules. Estos quedaron en 14 tantos.

Boletos blancos: $3.60.

Primera quiniela: Ruiz. Pagó a $11.80.

Segundo partido a 30 tantos: Cazalis menor y Ansola, azules, vencieron a Ruiz y Hermanos Erdoza, blancos. Estos quedaron en 25 tantos.

Boletos azules: $3.40.

Segunda quiniela: Olazabal. Pagó a $5.20.

MIERCOLES 8 DE DICIEMBRE

Primer partido a 25 tantos

Urizar y Aristondo, blancos;
Ferrer y Cazalis III, azules
A sacar ambos del 9.1|2

Primera quiniela a 6 tantos

Ugalde: Abando; Ilazabal;
Millán; Ugartechea: Aristondo

Segundo partido a 25 tantos

Llazabal y Ugalde, blancos;
Guruceaga y Ugarteceha, azules
A sacar ambos del 9.1|2

Segunda quiniela a 6 tantos

Cazalis menor; Gutiérrez;
Eguiluz; Echeverría;
Martín; Erdoza Menor

Tercer partido a 30 tantos

Echeverría; Cazalis Menor
y Larrinaga, blancos;
Hermanos Erdoza, azules
A sacar los primeros del 9.1|2 y los segundos del 10.1|2

EL HISPANO DERROTO AL C. S. CENTRO GALLEGO DOS GOALS POR UNO

Torres, Bernardino y Saavedra, fueron los perforadores. — Vidal jugó enormemente, Daniel aceptó dos tiros de cuidado.—Mucha defensa y poco ataque demostraron ambos onces

(Por JUEZ DE LINEA)

Había interés por presenciar la lucha entre los defensores de la enseña gallega y la que defienden los aguerridos tigres de Colón 35.

Moy justificado.

El Centro Gallego demostró en la eliminatoria serie Ferrero, que hay madera en el conjunto, y el once hispano tenía que justificar la nómina del entrenador.

Los destartalados stands se abarrotaron de fieles sin que el retraimiento fuera notorio.

A las dos y quince minutos el larguísimo Guillermo Pérez ordena la alineación.

Antes, con muy buen acierto, exigió del delegado del terreno que se hicieran la smarcas de penalty como indica la reglamentación del más universal de los deportes.

Kilómetro, sermonea a los capitanes y lanza al aire la usadísima moneda.

Acierta el Hispano y escoge para tirar contra el goal de entrada, o sea contra viento. Hubiera sucedido igual si se adjudica Vidal la elección de terreno, porque con acertado juicio hubiera pedido el terreno que buenamente le concedió Martín Santos.

Daniel, Martín, Carracha, Víctor Vega, Bienevinod Chaira, Paco, Bernardino, Torres y Touriño visten el maillot negro y amarillo. Vidal, Natallo, Abella, Cespon, Joaquín, Borrazás, Varela, Rodriguez, Rey Saavedra y Osrar defienden la bicolor enseña "ilustre".

Las dos y veinte.

Rueda el balón.

Rey cede el pelotón a Saavedra y Vega se apodera de él y "empuja" su línea originándose una melée en el hall de Vidal y Torres anota.

EL PRIMER GOAL

La jugada fué un cabezazo del "Indio" pegado al poste que batió las mallas al minuto de la ruptura de las hostilidades futboleras.

Borrazás es castigado por carga violenta y Abella salva el peligro. Este último jugador salva una segunda perforación en cañonazo de Pérez.

El Hispano muéstrase decidido a barrer con la trouppe de Varela, tan cerrado, que roza el poste.

Rey fabrica una incursión y Vega la interecede con una zancadilla que se castiga, salvando Villar el compromiso.

Bernardino se duerme con el esférico y Natallo se lo roba. Borrazás es nuevamente castigado y el árbitro le llama la atención.

Vidal salva una melée que se suscita en su goal por fallo de Natallo.

La buena actuación del trío Cespon-Joaquín-Borrazás y el handicap del viento, no es tomado en consideración por los hispanos para dominar notoriamente.

Vega se toma la libertad de "carburar" al keeper gallego. Bernardino está colocado en off-side, buscando el momento para quemar a Vidal, pero el árbitro lo sorprende.

Nuevo castigo al Tanque.

Ambos equipos están perdiendo mucho juego, pues con el viento que cruza la cancha se encaprichan en el juego alto.

Rey remata inocentemente un centro de Oscar a las manos de Daniel que espera la jugada en el centro de su casila.

Shoot de Bernardino.

Otro de Torres.

Torres es castigado por carga de "sandwichs" en sociedad con Vega.

Martín falla un avance de los forasistencia entregando el balón a Dawards gallegos y Villar realiza la niel.

El poste de los tiggres evita el empate en free-kick que se castiga a Vega por tocar el esférico con la mano.

Bernardino es **cazado** por el árbitro, entrando al balón y al contrario con los brazos abiertos, jugada favorita del forward-center hispano.

Rodriguez cañonea.

Borrazás endosa un globito al goal del matrimonio Villar-Carrachea, y Saavedra malogra la jugada, zancadilleando al keeper.

Hay un corner contra el Centro Gallego y no llega a lanzarse porque finaliza el primer tiempo.

La defensa hispana y los halfbacks blanquiazules se portaron magníficamente.

Fué lo mem[illegible]

El comienzo de la segunda parte es con el mismo **gas**, yMartín no acepta que Rodriguez moleste a Daniel.

El Centro Gallego empieza jugando con energía y entusiasmo.

Off-side a Oscar.

Daniel hace la mejor jugada del partido, robándose un balón que Rey empujaba para las mallas.

Enorme.

Cañonazo formidable de Bernardino que Vidal acepta.

Cespon, revoluciona la cátedra con un dribbling que burla a Touriño y Bienvenido.

Hay un corner contra el Centro Gallego, sin consecuencias.

El árbitro castiga todo intento de juego violento y está llevando bien lances en cablegráficos de Míguez el match. Vidal realiza dos buenos Pérez.

Natalio y Saavedra cambian sus puestos para dar vida al ataque ilustres que se muestra muy desordenado.

Castigo a Joaquín.

Corner al Centro Gallego que lanzado por Víctor se muere en el hall de Vidal por apatía del ataque hispano.

Paco pierde un pase que le sirve con **bandeja** Bernardino. Este último suscribe un cabezazo que Vidal captura en el mismo ángulo.

SEGUNDO GOAL

Vidal, que ha salvado a su equipo de una hecatombe, cede un saque de esquina que Víctor lanza de globito y Bernardino rubrica con un cabezazo a las mallas.

No cesan los ilustres en desenvolverse en terreno [illegible]rio para equiparar la balanza [illegible]minio.

Los tigres cañonean.

Cespon repite otra dosis de matemático dribbling y los fanáticos apláudenle.

Saavedra ma[illegible]da do mano. Se tiran dos cor[illegible] guidos contra el Centro Gallego, sin consecuencias.

Otro corner más.

EL GOAL DE LA HONRA

Borrazás respalda a sus compañeros de ataque y da un balonazo a Oscar que centra raso, y Saavedra amartilla un shoot imparable.

Faltan tres minutos.

Dos incursiones de los ilustres que Martín y Carracha corresponden con otros tantos patadones, buscando un final de dos por uno.

El match, sin ser de clase, fué bueno. Algunas jugadas de cartel y mucha codicia por ambos bandos. Dos regulares líneas de ataque y dos buenos sextetos defensivos. Cualquiera de los dos que hubiera jugado con el viento, el marcador señalaría un número más elevado.

El Hispano mereció la victoria.

El árbitro bien.

No hubo camarita.

JUEZ DE LINEA.

DIO COMIENZO ANOCHE EN EL MADISON SQUARE GARDEN LA JUSTA CICLISTA DE 6 DIAS

En la primera hora marchaban a la cabeza, Reggie Mc Namara y Pietro Linari

NEW YORK, diciembre 5 (A. P.) Catorce teams comenzaron esta noche, a las nueve, en el velódromo de Madison Square Garden, la cuadragésima primera carrera internacional de bicicletas, de seis días. Paulino Uzcudun, el gran boxeador español, campeón de Europa, estuvo encargado de hacer el disparo que marcó el momento de comenzar los ciclistas a pedalear por la lisa superficie de la pista de madera.

Reggie McNamara, australiano, y Pietro Linari, de Italia, estaban a la cabeza al terminar la primera hora, habiendo recorrido ya veinte y cinco millas, o sea cuatro "laps". El record de la primera hora, de 26 millas, en seis laps, fué hecho por la pareja Kaiser y Cameron en 1915.

Los catorce teams participantes son: McNamara y Linari; Georgetti y Belloni; Goulett y Spencer; Walker y Beckman; Winter y Stockolm; Wambst y Lasquehay; Goosens y Stockelynch; McBeath y Grimm; Taylor y Hanley; Petri y Lands; Wynsdau y Coburn; Bello y Hill; y Dinale y Bestetti.

A LOS QUE SABEN FUMAR

"Amor en Sueño" es un cigarro fabricado con la mejor hebra; al fumarlo Vd. saborea el legítimo tabaco de Vuelta Abajo; goza Vd. del placer de fumar.

"Amor en Sueño" no regala postalitas pornográficas porque para su venta enorme, le basta sólo con la calidad insuperable de sus materias primas

"AMOR EN SUEÑO"

ES EL MEJOR CIGARRO QUE SE FUMA

EL EQUIPO DE LA...

Viene de la página DIECISIETE

Juventud hacer lo mismo que hizo con el Vigo con los demás equipos? "That is the cuestion". No hay una razón para creer que no. Los asturianos han adelantado mucho, más de la cuenta, en tan poco espacio de tiempo que está al frente del team el señor Brú. Uno de los que más ha adelantado es Constante; ayer lo vimos casi siempre jugar con los medios, olvidándose por completo de aquellos patadones que antes daba.

Muy bien por don Paco y por sus discípulos.

El árbitro lo hizo bien. Y si no lo alabamos es porque es muy amigo nuestro y ya ayer lo felicitamos.

Con motivo de haber terminado el árbitro Guillermo Pérez el primer tiempo del match Hispano-Centro Gallego, sin tirar un corner que en esos momentos había ocurrido, se hicieron los más diversos comentarios sobre si estaba bien o mal hecho lo que hizo el referee.

Nosotros no pertenecemos al grupo de los técnicos. Simplemente formamos parte del grupo de los discípulos aventajados, y sabemos que la decisión de Guillermo Pérez ha sido correcta, y los que piensen en sentido contrario están equivocados. No hay ninguna regla que exija tirar un corner después de que haya transcurrido el tiempo reglamentario. Cuando únicamente se puede hacer eso es cuando surja un penalty y haya necesidad de efectuar el castigo.

Los técnicos que han dicho lo contrario sencillamente la han volado.

PETER.

LARANETA SUPERO LA LABOR DE RED GRANGE DURANTE LA TEMPORADA DE 1924

Ha resultado el primer ganador de terreno contrario de los Estados Unidos

LOS ANGELES, California, Diciembre 5. (A. P.)—Manuel Laraneta, full back del eleven de foot ball de la Universidad de Notre Dame, es hoy el primer ganador de terreno contrario de los Estados Unidos. Este resultado, que es casi un campeonato dentro del sport del gridiron, fué contenido en el juego de ayer de Notre Dame y California del Sur, ganado por la primera, 13 por 12.

Surgiendo de un scrimmage para correr 55 yardas, Laraneta hizo subir su total de corridas durante la temporada, a 1,166 yardas.

Morten Kaer, quarter back de California del Sur, sumó también 884 yardas a su record personal durante el mismo juego, quedando en segundo lugar entre los ganadores de terreno norte-americanos, con 1,121 yardas. Charlie Rogers, half back de la Universidad de Pennsylvania, tiene el tercer puesto con 21 yardas menos, es decir, 1,100.

Herb Joesting, full back de Minnesota, cubrió 962 yardas, quedando en cuarto lugar.

Los records de Laraneta y Kaer sobrepasaron el de Harold Red Grange, en 1924, el mejor año de la estrella de Illinois, que sólo fué de 1,071 yardas.

NO PODRA COMPRAR EL CINCI EL CLUB COLUMBUS DE LA ASOCIACION AMERICANA

Los dueños de los teams de ese circuito han puesto una traba para la venta

ASHEVILLE, diciembre 5. (U. P.) La proyectada compra del Columbus por parte del Cincinatti para desarrollar en ese team a sus futuras estrellas, ha sido impedida hoy, al tomarse una resolución por parte de los dueños de clubs de la Asociación Americana en la reunión que celebraron esta tarde y que dispone que cada nuevo dueño debe obtener para ocupar dicho puesto cinco votaciones favorables sucesivas.

Otro de los acuerdos importantes de la reunión fué adoptar el mismo método de waivers que el utilizado en las Ligas Mayores.

GUS COPULOS TRIUNFO EN EL MATCH DE CARAMBOLAS POR TRES BANDAS A HOPPE

NUEVA YORK diciembre 5 (U. P.)—Copulos ganó el match de billar de carambolas por tres bandas contra Willie Hoppe, siendo necesario la celebración de dos series de seis bloques para la decisión del match.

Hemos dado cuenta diaria a nuestros lectores de cómo ha ido desenvolviéndose el match, que hasta su terminación estuvo muy indeciso.

Hoppe ha anunciado que ahora va a abandonar las carambolas y se dedicará al billar de 18.2 al cuadro concertando un match desde ahora con Matsuyma a 3.600 que comenbará desde la noche del lunes.

También se enfrentará con el poseedor del título mundial, en un match a 1.500 puntos que se [illegible]brará las noches de 5 al 7 de enero próximo.

M.E.C.D. 2016

SOCIEDADES ESPAÑOLAS

LA ASAMBLEA DE LA BENEFICENCIA VALENCIANA

El gran salón del Centro Valenciano es una bella exposición de arte. relato del Presidente Aguado, de la caridad y ayuda que prestarán a la Beneficencia todos los pueblos y ciudades del Reino. Asistieron muchas damas y damitas. La función de gala en Valencia

Llegamos al Centro Valenciano, cabe cuyos techos de Barraca honorable se cobija la Beneficencia Valenciana. Unos juegan al billar; otros al dominó; los más hacen simpática tertulia. Y unos y otros y todos me saludan con gran cariño. Muchas gracias.

Por la obra y la gracia y la magia de estos valencianos, el Centro es una caricia de luz que ciega; los "ches" que allí fraternizan, en una elocuente hermandad, inspirados por el instinto artístico que es gloria de su raza y prestigio de su reino, robaron la claridad a la tierra de "Las Claridades", que dijo un sonoro poeta de la prosa; su oro al oro que se baña en el augusto "Mare Nostrum"; su gracia y su belleza a sus mujeres y su color, que tiene todas las gamas del Iris, a sus gloriosos jardines. Y callandito los metieron en el Centro Valenciano—Barraca gentil de Gloria y de Zulueta—decorando su teatro, tapizando los lienzos de sus paredes, enflorando con primores todas sus rinconeras; todo lo que preside la bandera insigne del Centro y enaltece el busto de aquel poeta genial, ilustre cronista de Valencia, la reina del Reino, Teodoro Llorente.

No está solo don Teodoro; le rodean estatuas. flores. cuadros notas musicales, relieves y cornisas, algo así como una expresión suprema e imponente del arte, de todas las artes, que los artistas "ches", unos a su paso, otros desde allá, legaron al Centro como expresión de un gran amor a los valencianos que la honran lejos de la Patria. Nos descubrimos con unción fervorosa ante los nombres egregios de Serrano, de Pérez Escrich, de Escalante, de Domingo Marqués, de Altamira, de Mateu, de Agrasot, de Gener, de Ferrándiz, de Muñoz Degrain, de Llaser, de Ausias March, de Benedito, de Sorolla, de Ribera, Benlliure, Ribalta, Juan de Juanes, Esteve, Chapi y San Vicente Ferrer, Pinazo padre y Pinazo hijo, reliquias que veneran y cuidan como se veneran y cuidan los altares, los socios del Centro Valenciano y los valencianos de la caritativa Beneficencia.

Allá, en rincón, pintada sobre un lienzo, el genial Gisbert, que está de paso y de paso nos emocionará con una exposición de sus cuadros; pintaba un tapiz; jardines, claridades, rincones de oro valencianos y tras esto, sobresaliendo de esto, el gentil Miguelete, atalaya arrogante del jardín de flores. Al pasar, rendimos también nuestro saludo, a las damas bellas y graciosas señoritas que ayudan, divinamente ayudan, en su arte, en sus caridades y en sus fraternidades a los valencianos que allí se abrazan. ¿Qué hacían allí? —Ellas y ellos llegaban allí como allá llegan ante el tribunal del agua que aun actúa en los pórticos solemnes de la Catedral valenciana. Venían a oír la voz sonora de un peregrino moderno, de pajilla y bastón, en el relato de cómo el amor y la caridad de los valencianos de acá, exaltó y emocionó la caridad y el amor de los de allá. ¡Qué hermoso y qué noble es todo esto!

Alfonso Aguado, talento y juventud, fué el peregrino de pajilla y bastón, que pajilla en mano recorrió todas las aldeas, todas las villas, pueblos y ciudades predicando la buena nueva.

—¡Hermanos; en Cuba, tierra de bendición, los valencianos fundamos una sociedad de Beneficencia. Somos buenos; pero somos pocos; para que continuemos recogiendo a los hermanos que por allá caen en desgracia, necesitamos la ayuda de todos vosotros. La Patria y Dios os lo pagarán.

Le ayudaron, con hidalguía, con generosidad, con ternura; al peregrino no le faltó la sopa, la cama y el hogar; además todos los pueblos, las ciudades y las villas decretaron en alta voz la ayuda como buenamente pudieron. Cuando llegó a Valencia, su palabra conmovió a su aristocracia, a su burguesía, a sus cnes del pueblo, a sus artistas, a sus autoridades, a todos; desde el Gobernador provincial al Capitán general; a los que en una noche de gala, de caridad, de inmenso arte, honraron a la Beneficencia Valenciana y a su Presidente con una función de honor, que fué gracia y caridad para los valencianos que caen en Cuba.

Todo esto y algo más lo dijo y lo dijo muy bien Alfonso Aguado, emocionado, y emocionando, ante la Asamblea que ayer, tarde de gloria, se celebró en el Centro Valenciano. Asamblea que aplaudió a su peregrino con la ternura inmensa que su labor merecía. Fué tan bella y tan conmovedora la canción que el cronista se detiene. La irá cantando y cantando en días sucesivos. Y en ello cumplimos con ineludible deber.

F. RIVERO

EN CARROZA DE FUEGO SIGUE "UNION GALLEGA" SU MARCHA TRIUNFAL

Ante una concurrencia que puede calcularse en más de mil quinientas personas, constituyó este partido en Barcelona y Aguila, su Comité de Tacón. Este acto fué una prueba incontrastable de la pujanza de Unión Gallega, pues era tanta la gente que asistió al mismo, que el amplio local en donde aquel tuvo lugar fué notablemente insuficiente a contenerla.

Hizo la apertura del acto el Presidente de la Sección de Propaganda de este partido, señor Manuel Campos, quien tras breves y elocuentes palabras dió posesión a los señores componentes de la mesa de tan nutrido Comité, haciendo relación a las numerosas listas de Delegados con que cuenta, a las que no dió lectura porque alcanzan el elevado número de seiscientos. Largos y nutridos aplausos acogieron el nombramiento y toma de posesión de los miembros indicados.

El señor Rodríguez Guerra, con su verbo fulminante y fluído, desmenuzó el tema administrativo y tuvo grandes elogios para los miembros de Unión Gallega, que en la corta etapa que ocuparon cargos en el Ejecutivo del Centro Gallego, supieron aumentar los fondos sociales con un ahorro de 15.000 pesos.

El señor Bernardo Novo hizo resaltar, con su fácil palabra, los méritos de los prestigios que acaudillan este partido, y llevó a la convicción del auditorio que con personas de tal relieve y tanta honorabilidad, se puede lograr fácilmente que el Centro Gallego vaya a la cabeza de todas las sociedades regionales de la Colonia.

Habló luego el señor Cotarelo, el inmaculado Interventor, quien con la sencillez que le caracteriza hizo un examen conciso pero exacto, de la labor realizada en el Centro Gallego por los hombres de este partido, en el breve plazo en que tuvieron en sus manos la administración de sus intereses. Después de un profundo estudio económico-social, demostró cuán grande es la labor que se puede hacer en esa Sociedad, dado el crecido número de asociados con que cuenta y el fuerte ingreso que por ello tiene mensualmente.

El Licenciado Diz Lois, con palabra serena y con la briosidad de su juventud, pronunció un correcto discurso en gallego, en el que demostró con hermosas imágenes que prueban que posee a maravilla este idioma, que el Centro Gallego camina hacia el fracaso y es necesario, inminentemente preciso, "facer de él un albre de froitos madurecidos, con inxertos novos, qu-erguendo os gallos car-o ceo, escintilantes, haxa de dar ó desacougo d-o porvir qu-estrelece, ó ceo intelectual d'a colonia." Hizo historia de lo que se ha conseguido en Galicia mediante la unión, y llevó al convencimiento de todos que Unión Gallega hará una verdadera labor de saneamiento, sin que vuelvan a tener acceso en el Centro Gallego "eses omes cativos, atados por brezos, comestos d'a leixume, arroupados n'a frebe, e esnaquizados pol-a vergoñenta tristura moura de non podere sentire n-o seu corazón e na sua i-alma as alegrias e os doores de Galicia, nin a freixura d'a sombra d'a sua bandeira".

Le siguió el señor Carracedo que hizo un estudio filosófico del patriotismo, y demostró hasta la saciedad que solo Unión Gallega, con su honradez administrativa, con el celo y capacidad de sus componentes, podrá conseguir que se levante el Sanatorio Modelo y el Sanatorio antituberculoso de Cesures cuyo proyecto, que data del año 1916, se debe a un inmaculado caudillo de este Partido.

Clausuró el acto el insigne Pérez Cabo, quien con la elocuencia que le caracteriza, hizo un discurso magistral, como suyo al fin, poniendo de relieve los grandes proyectos que el partido de las simpatías realizará tan pronto como asuma las riendas del poder.

Todos los oradores fueron delirantemente aplaudidos por la numerosa y entusiasta multitud allí congregada.

Este Comité quedó constituido en la siguiente forma:

Presidentes de Honor: Manuel Bahamonde; José Bargueiras, Manuel Negreira y Pedro Rodríguez.—Presidente: José López Fernández: Vicepresidente: Manuel Ramos Antero; Segundo Vicepresidente: José Rouco Vellas; Tercer Vicepresidente: Crisanto García Prieto; Cuarto Vicepresidente: José Ramudo; Secretario de Correspondencia: Cándido Méndez; Secretario de Actas: Eduardo Rodríguez; Vicesecretario de Actas: Jesús Gómez López; Tesorero: Modesto Moure; Vice: Antonio Caseiro; Director político: José Pérez; Vice: Aurelio Gómez.—Delegados: Erundino Bergueiro; Manuel Puente; Pelayo Bergueiro; Manuel Rey Rodríguez; José Picanes; Manuel Durán; José Puente; José Seoane Rua; Andrés Blanco; Juan Blanco; Manuel Novo; Ambrosio Bauza; Manuel Mosquera; Ramón Gómez; Eduardo García; Francisco Alvarez; Benito Velilla; Francisco Rosado; Joaquín Menín; Ramón Picallo; Manuel Fernández Blanco; José Delgado; José Suárez; José Vilaboy; Teodoro Alvarez; Manuel Cancelaá Jesús Rodríguez; Luis Manteiga; Secundino Pinos; Jacinto Estévez; Manuel Rodríguez; Román Rey Castro; José Rodríguez Canitrot; José Coas; Antonio Canitrot; José Varela; Gustavo F. Martiñá; Andrés Bugueiro y Rodríguez; Antonio Expósito; Ernesto García; Angel Fernández; Antonio Bucho Cacheiro; Francisco Méndez; Modesto Lois; José Barreiro; José Rey; Ricardo Vázquez; Emilio Anca; Esteban Novoa; José Novoa; Tomás Ríos; Eduardo F. López; Plácido Pomares; Rudesindo López; Angel López; Manuel López; Serafín López; Dositeo Soto; Luciano Leira; Antonio Carvajal; José Naval; Angel Naval; Pedro A. González; Rogelio Castro; Longino Gómez; Emilio López; Gustavo Couso; José López; José Pullin; Ramón Pullin; Higinio Santiso; Valentín Trashorras; Jesús Campos; Fidel Lorenzo Otero; Antonio Dacal; Augusto Fernández; Joaquín Villar; Carlos Coniza; Ricardo Vázquez; Conrado Vega; José Díaz; Emilio López; José Justo Martínez; Manuel Galiano; José Peón; Manuel Leiros; Manuel Vázquez Rabiño; Enrique Barral; Avelino Veiga; Francisco Marín; Ramón ópez Ramos; Manuel Ledo; José Ramón Pérez Arias; Manuel Pérez Arias; Avelino Díaz Blanco; Marcelino Vázquez López; Antonio Grandi; Claudio Carreras; Ma-

Continúa en la página VEINTIDOS

SIN NÁUSEAS NI CÓLICOS

Las personas que descuidan limpiar su organismo por temor al mal sabor de algunos purgantes o a los efectos drásticos de otros, debieran probar las PÍLDORAS DE VIDA DEL DR. ROSS. Son fáciles de tomar y sus efectos son suaves, pero seguros. Aceleran la secreción de la bilis y ésta, a su vez, ayuda a la total y completa eliminación de los desechos, lo que evita la formación de venenos en el tubo digestivo. La ciencia médica ha encontrado pocos remedios que igualen en eficacia a las Píldoras de Vida del Dr. Ross y ninguno que las supere. En la botica más cercana puede obtenerse un frasquito de

Píldoras de Vida del Dr. Ross

"Las Mejores Protectoras de la Salud."

THE STEDNEY ROSS COMPANY, NEWARK, N.J., U. S. A.

ASOCIACION DE DEPENDIENTES

EL COMITE CENTRAL ELECTORAL PRO ENRIQUE RENTERIA-JURADO CUBAS

En la reunión celebrada por el Comité Central Electoral de la candidatura de los señores Enrique Rentería y Cortaeta y el señor Fernando Jurado Cubas para Presidente y Vice-presidente de la Asociación de Dependientes del Comercio de la Habana, se tomaron los acuerdos siguientes:

Celebrar próximamente una **Asamblea Magna** en los salones del centro Vasco con el fin de hacer la presentación de los candidatos y al mismo tiempo exponer a la consideración de los señores asociados, terminantes problemas sociales que importa mucho que sean conocidos por éstos y por la opinión en general.

Publicar un manifiesto con esas transcendentales declaraciones para que todos los interesados tengan pleno conocimiento de las mismas y puedan orientarse conscientemente en el presente problema electoral social.

Celebrar "mitines" en todos los barrios, para cuyo efecto se publicarán las convocatorias con la mayor profusión oportunamente.

Quedar constituídos en sesión permanente para poder atender rápida y eficazmente a todos los trabajos de propaganda y organización electoral.

LA GRAN FIESTA DEL CENTRO MONTAÑES EN LOS JARDINES DE LA TROPICAL

AYER DOMINGO Y PARA CONMEMORAR EL XVI ANIVERSARIO DE SU FUNDACION, CELEBRARON UNA GRAN ROMERIA MONTAÑESA.—ILUSTRES PERSONALIDADES FUERON INVITADAS A ELLA.—GRUPO DE DISTINGUIDAS SEÑORITAS QUE CONTRIBUYERON A DAR ESPLENDOR A LA GRAN FIESTA ALDEANA.—LOS TIPICOS "PICAYOS" Y DANZAS MONTAÑESAS.—UN DIA EN LA HERMOSA CANTABRIA

Un verdadero acontecimiento regional resultó esta magna fiesta.

Como lo asegurábamos en anteriores crónicas.

Por mucho que nosotros dijéramos aquí, acerca de su magnificencia, pálido habría de resultar todo ante la realidad; ante esa realidad vivida ayer, que nos hace asegurar que la fiesta celebrada por los montañeses fué única entre todas las celebradas en otros años.

Jamás se vió tan movilizado e inquieto el espíritu montañés alrededor de uno de esos acontecimientos, tan magnos e importantes para su personalidad, de los que sale el glorioso nombre regional tan aureolado de prestigios bien ganados.

Ayer en los grandiosos jardines de La Tropical, nuestros ojos contemplaron extasiados todo el colorido magnífico, toda la insuperabilísima brillantez y toda la sugestiva atracción de una verdadera fiesta típica de la Montaña.

Algo sorprendente y hermoso.

Había confeccionado un programa monumental y fué magnífica y sabiamente desenvuelto en todas sus partes. Veamos:

Grupos de bellísimas señoritas y jóvenes que contribuyeron al éxito de esta fiesta desempeñaban las siguientes comisiones:

De Floristas: señoritas Carmita González; Amparo Martínez; Alejandrina Vázquez y Antonia Tejeiro.

De Picayos: (Cantadoras): Amalia Gutiérrez; Generosa Gutiérrez; María Alvarez; Carmen Barros; Elenita Isabal; Carmelina Isabal; Manuela Isabal; Esperanza Granja y Filomena Granja.

De Bailadores: Cándido Gutiérrez; Fidel Aja; Narciso Cano y Policarpo Aja.

Estos grupos estaban en la entrada de los jardines prestando esplendor a la fiesta.

A las diez de la mañana, desde Prado y Dragones su domicilio social, fué trasladado el insigne estandarte social por su abanderado Sr. Simón Cabo hasta los jardines de La Tropical. Gran número de automóviles ocupados por elegantes damas y simpáticas damitas y preeminentes miembros de la Colonia Montañesa, lo seguían.

A la 1 p. m. comenzó el gran banquete de confraternidad montañesa.

Numerosísimos eran los comensales. La mesa presidencial estaba ocupada por distinguidas personalidades. Los Srfes.: Gobernador interino de la provincia de la Habana Sr. Ernesto López; D. Julio Blanco Herrera, Director general de la Empresa La Tropical; D. José Barquín; el Presidente Social Sr. Elías Rada; Sr. Virgilio Suárez; Sr. Lorenzo Mijares; Sr. Anastasio Mauri; Sr. Joaquín Martínez; Sr. Florentino Colleza; Sr. Manuel González; Sr. Casimiro Herrera; el Vicepresidente, Sr. Julio Gutiérrez; Sra. de Rada y su elegantísima hija Elenita; por la prensa los Sres.: P. Presno, de "El Mundo"; F. Galarza de "El Sol"; Tomás Cruz de "El País" y **Don Fernando**, por el DIARIO.

A la hora de los brindis hicieron uso de la palabra elocuentes oradores, los cuales ensalzaron y arengaron a la juventud montañesa, para que pronto veamos el edificio social propio que tienen en cartera, convertido en una realidad.

Eran estos los Sres.: Presidente Elías Rada, Vicepresidente Julio Gutiérrez y Lorenzo Mijares.

Todos cosecharon numerosos aplausos, muy merecidos.

El banquete fué amenizado por una reputada orquesta.

A las dos de la tarde, dieron comienzo los demás números del programa, amén de una gran matinée bailable que duró hasta las 7 p. m. hora en la cual los incontables romeros partían para la Habana, bendiciendo a los montañeses directores de esta fiesta, por las gratísimas horas que pasaron en La Tropical. En las luchas de todos los días, ellas fueron un oportuno paréntesis, un descanso en la árida del camino, algo como un fresco arroyo en medio del desierto por donde caminan los que están alejados de su patria.

Entre los amigos que por esta fiesta saludamos, estaban los Sres. José Incera de la acreditada sombrerería Payret; Teodoro Gómez; Andrés Guillarón; Marcelino Allado; José González; Andrés Prieto y Eduardo Fano.

Enviamos nuestra sincera felicitación a la Directiva del Centro Montañés, organizadora de la fiesta y a todos los "mozucos" que de cualquier modo coadyuvaron a ella.

También enviamos un saludo de admiración, para el Sr. Julio Blanco Herrera, Director General de la Empresa La Tropical, por su nuevo rasgo de altruismo y cariño—sentido por el Centro Montañés—al ofrecer los grandiosos y hermosísimos jardines de tan importante industria—honra nacional—para celebrar la gran romería de los hijos de Cantabria, tierra de sus mayores.

¡Salud, don Julio!

Hasta otra, "mozucos".

LAS ELECCIONES DEL CENTRO ASTURIANO

CON LA MAYOR TRANQUILIDAD CELEBRO AYER SUS ELECCIONES EL CENTRO ASTURIANO

A la hora reglamentaria dió comienzo el acto electoral, constituyéndose las representaciones de las candidaturas que iban a luchar, en las mesas, dispuestas de antemano en los amplios salones del Palacio del Centro Asturiano.

Presidió el acto el señor Manuel Muñiz, encontrándose en la mesa el vice señor José A. Palacio, el Secretario General señor Enrique Cima y el personal de la oficina encargado de los libros de Registro de Socios, para atender a las comprobaciones a que diera lugar la votación.

Transcurrió el día sin entusiasmo entre el cuerpo electoral, debido al pacto formado por los partidos Central y Progresista y a que por esa coincidencia el trabajo de propaganda se redujo a varias asambleas de escaso interés en la pasada semana.

Se esperaba por los Directores de las fuerzas centralistas y progresistas, que podría ser proclamada la candidatura, en primer término por estimar que así convenía a los intereses sociales en estos momentos, y en segundo lugar, por que era hasta cierto modo contraproducente hacer alardes e incurrir en gastos supérfluos dadas las circunstancias actuales, en que pesan sobre todos los efectos del próximo pasado ciclón.

Como surgieron nuevas candidaturas independientes de los centralistas y progresistas, la proclamación no podía llevarse a cabo y se celebraron las elecciones, sin apasionamientos ni grandes entusiasmos.

EL GOBERNADOR

Desde los primeros instantes se personó en el salón donde se celebraban las elecciones, el Delegado del señor Gobernador, señor Rogelio Caramés, permaneciendo todo el día en el local.

También estuvo el Gobernador interino señor Ernesto López, presenciando la jornada electoral.

TERMINA LA VOTACION

A las seis menos cuarto de acuerdo con lo que prescribe el Reglamento se cerraron las puertas para que votase el personal de las mesas, y los interventores.

UNA PROTESTA

Fué presentada una protesta contra una candidatura por no haber sido presentada de acuerdo con lo estipulado en el Reglamento.

Para dar cumplimiento a los Estatutos la Junta Electoral reunida en Tribunal, acordó proponer la discusión de la misma, para después de terminar el escrutinio.

LA VOTACION

Escrutadas las urnas arrojaron el siguiente resultado: La Conjunción Centralista y Progresista en la que figuraba como candidato a la Vicepresidencia el señor José Simón 1.534 votos.

Las candidaturas números 2 y 3 de los Populares, llevando de Vicepresidente al señor José María García Guervo, obtuvieron 790 votos, correspondiendo a la número dos, 458 votos y a la número tres 332 votos.

De la candidatura protestada aparecieron en las urnas 54 boletas.

Teniendo en cuenta la totalidad de los votos, el factor resulta el siguiente, la candidatura número uno alcanzó 17 cargos de vocales: la candidatura número dos, 5 vocales; y la número tres, cuatro vocales.

Reunida la Junta Electoral declaró nula la candidatura protestada.

El señor Manuel Calvo, dió a conocer el resultado de las elecciones.

El Presidente señor Muñiz, dió las gracias a todos, felicitando a los electos y muy especialmente a las autoridades y policía.

El señor Palacio, también pronunció un discurso de felicitación, para todos.

El señor Caramés dió las gracias en nombre de la autoridad y del Gobernador. Elogió al Centro Asturiano, por su patriotismo y su corrección.

Los asociados otorgaron nutridos aplausos a los oradores.

El señor Luis Rodríguez, en nombre y representación del señor José Simón, dió las gracias a los asociados, manifestando que aquél no podía hacerlo por no encontrarse en el salón. Se extendió en atinadas consideraciones sobre la actuación social y sobre el Sanatorio en Asturias.

Tuvo un recuerdo para los que cumpliendo sus deberes, cesaban en sus cargos, una felicitación para la Policía Nacional y para el señor Gobernador Provincial y para su Delegado.

Hoy se darán a conocer por la Secretaría los nombres de los que hayan obtenido los sufragios para ir a ocupar los cargos de la Junta Directiva.

E. P. D.

EL SEÑOR

JOSE ECHANIZ Y MAIZ

HA FALLECIDO

DESPUES DE RECIBIR LOS AUXILIOS ESPIRITUALES

Y dispuesto su entierro para el día de hoy Lunes, a las 4 1|2 de la tarde, en la Necrópolis de esta Villa, los que suscriben: su viuda e hijos, madre y hermanos políticos y demás familiares, ruegan a sus amistades, se sirvan acompañar el cadáver desde la casa mortuoria, Máximo Gómez número 25, al Cementerio local, favor que les agradecerán eternamente.

Guanabacoa, Diciembre 6 de 1926.

Concepción Justiniani de Echaniz, José Echaniz (ausente); Virgilio Echaniz; Mercedes de la Cuesta viuda de Justiniani; Victorina Justiniani viuda de Seija; Dulce María Justiniani de Area; José Area; Padre Escolapio Modesto Roca; Manuel Rodríguez Baz; Dr. Gabriel Cubría; Dr. Francisco García; Dr. José Luis Darder.

No se reparten esquelas. Se ruega no envíen coronas.

P. 680—1 d.—6 dic.

ASOCIACION CANARIA

FORMAN IMPORTANTE RELACION LOS NIÑOS MENORES DE 10 AÑOS INSCRIPTOS EN LAS LISTAS SOCIALES DURANTE EL MES DE NOVIEMBRE.— TODOS HAN SIDO PRESENTADOS POR SUS RESPECTIVOS PADRES.— A TODOS SE LES HA FELICITADO POR SUS ELOCUENTES RASGOS EN PRO DEL ENGRANDECIMIENTO DE ESTA COLECTIVIDAD.

Sigue recibiendo la poderosa Asociación Canaria la adhesión espontánea y entusiasta de muchísimos asociados que, dando pruebas inequívocas del cariño que hacia la misma sienten, no cesan de laborar en su favor para ver aumentadas lo más posible las nutridas listas de la misma.

Buena prueba de ello son las innumerables inscripciones de niños menores de diez años que mensualmente se registran en esta colectividad. Todo asociado que se precie de buen cooperador a la obra de engrandecimiento social y colectivo que llevan a cabo los elementos integrantes de la Asociación Canaria, hace figurar en las listas de la misma a sus pequeños hijos, casi siempre apenas llegan a este mundo.

En el mes de noviembre último se han registrado las siguientes inscripciones, que han procedido de las Delegaciones que se indican:

Sergio O. Castañeda Pérez, de un día de edad; Nicolás Ortega González, de dos días; Víctor Pérez Pérez, de un año; Alipio Ventura García, de dos años; Martiniano Pérez Pérez, de cuatro a.os; Ramón Hernández Calero, de seis años; y Ramón Pérez y Pérez, de ocho, todos pertenecientes a la importante Delegación de Zaza del Medio. Agustín Vega Sánchez, de tres años; Raúl Guzmán Luis, de ocho; y Cloraldo Ruiz Yanes, de nueve años, con residencia los tres en esta capital. Tomás Rodríguez González, de tres años; Demetrio Barrios Castillo, de la misma edad, e Ismael Toledo González, de nueve años, y pertenecientes a la Delegación de Taguasco. Luis Sánchez Sánchez, de dos años de edad, Arturo Méndez Alvarez, de cuatro y Narciso Hernández Ojeda, de seis, que pertenecen a la Delegación de Cabaiguán. Julio Hernández Vera, de un mes; y Carlos Segundo González González, de ocho años, con residencia en Guayos. Rafae Ramos Quevedo, de cinco años, que pertenece a Cienfuegos. Rafael Manuel Hernándze y Hernández, de seis días que reside en Morón; Alfredo González Martín, de siete años, residente en Majagua. Tomás Ortega Alvarez, de ocho días, con residencia en Ciego de Avila. Lucio García Montesino, de diez minutos, perteneciente a Tamarindo; Alberto González González, de dos meses, residente en Camajuaní; Juan García Rodríguez, de nueve meses, residente en Santa Clara; Fermín Cabello Santos, de tres años, que reside en Cruces; y Mario Torres Vera de nueve años que pertenece a la Delegación de Encrucijada.

Elocuente ejemplo ofrecen los padres de todos estos niños a todos los canarios y simpatizadores de su institución que aún no aparecen en sus listas sociales: enseñanza saludable que debe ser aprovechada inmediatamente por todos los que en ese caso se encuentran, para que, sin pérdida de tiempo, soliciten su inscripción como asociados y contribuyan a realizar la obra que tanto prestigio da a todos los elementos que figuran en la Asociación Canaria.

UNA CARTA

Habana, diciembre 5 de 1926.

Señor presidente de la Asamblea de Representantes de la Asociación Canaria.

Cienfuegos.

Señor:

En los diarios de esta capital he leído que la Asamblea de su digna presidencia, tomó el acuerdo, entre otros, de dar mi humilde nombre al comedor y guardarropía de la casa de salud Nuestra Señora de la Candelaria.

Aun agradeciendo dicho acuerdo en mi condición de ex presidente general, no puedo ni debo aceptarlo. Suplico pues, que junto con la expresión de gratitud, haga saber a la Asamblea de Representantes de la Asociación Canaria, que no estoy conforme con el honor dispensado y que pido, por tanto, no se llame Antonio Suárez Franco el comedor y guardarropía de nuestra casa benéfica.

Acerca de estas cosas tengo formado un criterio, del que no quiero apartarme. Pudieran entender nuestros consocios y el público que, teniendo yo amigos en la mencionada Asamblea, he acudido a su complacencia y su bondad para alcanzar algo en el reparto de homenajes. Considero que corresponde a los canarios muertos, esta clase de glorificaciones. Para ellos, que a la Asociación consagraron sus desvelos patrióticos, deben ser los letreros de los frontificios de los pabeilones y los de las avenidas circundantes. Y también para nuestros hombres ilustres, ya fallecidos, que figuran en la Historia de Cuba, América, España y el mundo en general. Yo no usurparé nunca, en el frente de un edificio de la quinta canaria el puesto que uno de ellos merece. Yo no me pondré en ridículo aceptando un galardón que en vida no me corresponde. Yo, en fin, no ofenderé la memoria de aquel que con méritos bastantes, entre tantos, pudiera, en justicia, merecer el tributo acordado para mí. Como presidente paréceme que cumplí con mi deber y ello me basta. Estoy satisfecho de mi conducta social y es suficiente, sin que esta satisfacción derivada de positivos servicios, que pueden ponerse en parangón a toda hora, me prive de aspirar a tenerla de nuevo, sirviendo a la que es principal representación de la patria canaria.

Hoy, en la actualidad, por imposición de orden moral me limito a ser un socio con el prestigio personal que me da la práctica de una industria, de restaurant, que nunca me ha llevado ante los tribunales de justicia, ni me tiene en zozobra al margen de la delincuencia.

Repito la expresión de mi gratitud a usted y a los señores representantes, y reitero la petición de que se desista de dar mi nombre al departamento mencionado.

Respetuosamente,

Antonio Suárez Franco.

CANDIDATURA NUM. 2 DEL CENTRO GALLEGO

CONTINUA LA ENTUSIASTA FORMACION DE COMITES

COMITE DE PAULA

Sres: Presidente: José G. Grimen; Vice: Santiago Fernández; 2o. Vice: Emilio Ramil Medin; Secretario: Juan Prito Martínez; Vice: Francisco Fernández Vila; Vocales: Emilio Barreiro Galpe; Roberto Leobalde; Gerardo Rodríguez Campo; Amadeo Bardon; Antonio Pérez Nande; Gerardo Gándara; Heriberto Fouz; Emilio Barreiro Nande; Jesús Granja; Estanislao Rey; Manuel Alonso; Generoso Villarelle; José Pérez; Valentín López; Manuel Tenreiro; José Paredes y Manuel Campos.

COMITE DE LAWTON

Sres. Maximino Lopez Corral. Presidente; Antonio Ferreira, Vice; Delfín Vazquez, Secretario; Antonio Barros, Vice; Angel Moreira, Blanco, Tesoreo; Vicente Corbillón, Contador; Manuel Vazquez, Vice; Manuel González, Director Político; Vocales: Florencio Balsa; Francisco González; José Piñón; Ramón Seara; Juan Dominguez; Enrique Fernández; Ramón Mosteiro; Modesto González; Amador García; José Vazquez; Gumersindo Vazquez; José Rodríguez; Ramón López López; Domingo Rey Meira; Antonio Gutierrez; Manuel Vaquero; Pedro Fernández; José Trigo; José Otero; José Martínez; José Rua; José Pérez; Jesús P. López; Antonio Lalin; Eladio Taboada; Saturnino Sánchez; Perfecto Jar; Manuel Corral; Manuel Alvarez; Antonio Sequiera Ferro; José Pita Parga; Germán González; Lisardo Souto; José González; Jesús Moreiras.

COMITE DE CEIBA Y MARTE

Sres. Juan Varela Grande, Presidente; Avelino Breijo, Vice; Fernando Prego, 2o. Vice; Manuel Fajín, Secretario; Manuel Rey, Vice; Eduardo Veiga, Secretario Correspondencia; Luis López, Tesorero; Remigio Vivero, Vice; Vocales: Manuel López; Ramón Arias; Jesús Díaz; José M. Vilaboy; José Gómez; Antonio Castell; Pedro García; José Vazquez Carbalñdo; Antonio Soto; Jesús Rey; Vicente Quiroga Seara; Modesto Cao; Francisco Fraguela; Manuel Landrosal; Juan Fernández; Nicolás Picallo; Juan Gizán; Enrique González; F... Brage; Manuel Rodríguez; ... Miragaya; José B. Palmeiro; ...tonio Prieto; Eliseo Soto Anido; Manuel López Vazquez; Constantino Prieto; Antonio Leal; Ramón Díaz Breijo.

COMITE PRO EDELMIRA HERNANDEZ-LLORET

Por momentos crece el entusiasmo. Para la extraordinaria fiesta que los entusiastas iberistas están organizando en honor de la bellísima señorita Hernández Lloret.

Figura en nuestro Gran Concurso Nacional de Belleza, en primer lugar con mayoría de votos exorbitante.

Pasa de medio millón, la cantidad hasta la fecha.

Un triunfo sin precedentes!

En esa forma triunfarán los organizadores de esta fiesta que promete ser brillante.

Para el día 18 y no para el 11, como se había anunciado.

La renombrada orquesta del competente profesor señor Armando Cartaya y un Sexteto son los encargados de dar cumplimiento al programa bailable.

NOTA.—Por encargo de la señorita Edelmira Hernández Lloret, tenemos que consignar, las más expresivas gracias a los Directivos del Gran Foment Catalá por el gesto noble caballeroso, de poner a su disposición para el día 18, sus salones.

LA MODERNA POESIA
HABANA

LITERATURA CASTELLANA

(HISTORICA)

Curso de 60 lecciones, redactadas de ...uerdo con el Programa Oficial para los Institutos de segunda enseñanza, por el doctor,

SALVADOR SALAZAR Y ROIG

...tedrático titular por oposición de Historia de la Literatura Española en la Universidad de la Habana.

Ya está a la venta el tomo I, que contiene todo el desarrollo de la Literatura, desde los orígenes, hasta el eTatro del Siglo de Oro.

Obra útil no solo a los estudiantes del Bachillerato, sino a los que deseen tener una relación suscinta del movimiento literario español, y un conocimiento exacto y completo de las mejores obras y los mejores autores.

Forma la obra un tomo en tela, con 280 páginas, esmeradamente impreso. Precio, $3 00.

EN PRENSA

Está en prensa el tomo II de la Literatura castellana, por el doctor Salvador Salazar y oRig, que comprende la historia de la Literatura española, hasta nuestros días, con inclusión de la Literatura cubana, y un Apéndice de Literatura Hispano-Americana.

Aparecerá antes del día último del mes actual.

ALMA CUBANA

Número especial, con motivo del centenario del poeta cubano JOAQUIN LORENZO LUACES. Contiene una selección de poesías líricas, su drama "El mendigo rojo", sus mejores sonetos y los juicios que sobre este poeta han hecho los mejores críticos cubanos y extranjeros.

Tiene magnífica impresión, bellísima cubierta a tres colores, papel cromo y cerca de 200 páginas de texto.

Precio del ejemplar, $2.00.

LA MODERNA POESIA

Pí Margall 135 esquina Bernaza. Apartado 605. Teléfono A-7714. Habana.

DE LA BRILLANTE EXCURSION DEL CLUB TRES RIOS

Gente gallega: gente notable; gente alegre y culta, son estos gallegos queridos que figuran en este triunfador Club. Son de Orense, Galicia; de uno de sus más pintorescos rincones, donde se abrazan para marchar confundidos a la mar los tres famosos y rumorosos ríos: Miño, Sil y Babal.

Estos gallegos, amables y caballerosos, no hace aún cuatro meses que organizaron una brillante fiesta y celebrándola, triunfaron. Y ayer, a las 2 de la tarde, celebraron la segunda que sin temor a equivocarnos declaramos que superó a la primera. En un tren en que alegre fué llegaron a San Francisco el Presidente señor Javier González, la directiva en pleno y los socios y la mar de damas muy bellas y la mar de damitas muy lindas. Lo cual prueba que estos amables y cultos gallegos de Tres Ríos son gente que domina y que tiene en el elemento femenino muchas simpatías.

En gracioso desfile nos trasladamos a la estación férrea al donoso paraíso de la Finca de Las Piedras, donde las flores abrieron sus pétalos para admirar a los capullos vivientes que las saludaban.

Por asalto tomamos el Grand-Stand de la finca, y pocos momentos después al son de una amorosa orquesta se inició un gran baile cuyas horas discurrieron alegres y encantadoras.

La orquesta excelente; los bailables elegantes y la animación encantadora En los intermedios la galantería de los de Tres Ríos obsequiaron a la numerosa concurrencia con dulces, tabacos y el oro y la espuma de la Sidra El Gaitero.

Y fué entonces cuando anotamos los gratos nombres de las damas y damitas que eran el encanto de la fiesta.

María González, Rosa Fernández de Cobo, Dolores Rivada; Pastora Linares de González, distinguida esposa del señor Vicepresidente; Purificación Rodríguez de García, bella esposa del señor Tesorero; Soledad F. de López; Dolores López de Linares; Lola, Fefa y Ramona Linares; Aurora González; Amalia Rodríguez de Martínez; Consuelo Linares; María Valera; Nieves Bouza; Carmen y María González; señora María Gil de Gómez; Carmen Gendrá; Luisa Piñeiro; Aurora Herrero; Teresita Rey; María Luisa Chaple; Manuela Vento; María Ojeda; Guillermina Fernández; Fela Iglesias; Emilia Vidal; América Cortiñas; María Fernández; Generosa Fernández de Marín; Felisa López de Nava; Aurora Rodríguez de López; Purificación George; María Romero; Asunción Chaple; Ma. Antonia Suárez; Angelita Candales; Angela Arias; Mercedes Castro; Asunción Navarro; Juana Herrera; Juana Hernández; Aurora Varela; Esperanza Ferreira de Paz; Teresa Vázquez de Rodríguez; Flora Sánchez; Modesta González de Vázquez; Consuelo Iglesias; Sra. Nieves A.; Concepción Navarro; Ramona Gómez Pérez; Sofía J. de Cela; Dolores López de Linares; Pastora Patiño de Subirana; Modesta González de Vázquez; Delfina Rodríguez de Castro; Rosa Sánchez de Alba; Francisca Pulido de Navarro; señora de Villarrubia; Emilia Failda; Estrella Failda de Gallego; Sofía Ceta de Cela; Ramona López de Pérez; Josefa Rey de Ruíz; Carmen de M.; Generosa Fernández de Mariño; Rosa Feijóo; Dolores Ferreiro; María de la Concepción; Julia Ribada; Vicenta Sol; Socorro Bouza; Teresa Vázquez; Esperanza, Dolores Ferreiro; Manuela Pérez; Julia Sánchez; María Arias; Lola y María Coñarrado; María Castino; María González; Carmen Pérez; Manuela Rodríguez; Juana Pérez; Delaira Tourrón de González; Dolores Gallego de Gallego; Odilia Gallego de Gallego; Herminia González; R. Iglesias de Iglesias; Jesusa Vázquez de Rodríguez; Carmen Louzandó Rey, Clara Padrón de Mora; Elisa Fernández de Pérez; Eulogia Monzón de Táramo; Soledad Pérez de López; Nena y Consuelo Fernández; Andrés Sánchez; Constantino García; Santiago Rodríguez; Manuel Moreno; Luis Sánchez; Santiago López; José Montoto; Antonio Mugo; Emilio López; Carlos López; Ramón Romeu; José Díaz, Antonio Alemán; Ramón Pimentel; Daniel Bermúdez y otros.

También saludamos a Mr. George Gaynor, de la Compañía Libby's Mc Neill and Libby, A. Amida Otero y Manuel Otero rieto.

Saludamos y felicitamos a los de la comisión organizadora de la fiesta señores Daniel González, Presidente; Cándido García, Sgundo Vázquez, Ricardo Vázquez, Manuel Varel, Francisco Gómez, Antonio Iglesias y Antonio González, por su triunfo

Otra elegante comitiva y a la estación.

Y en un tren que elegre vino llegamos a la Habana, gritando:

¡Vivan los gallegos de Tres Ríos!

M.E.C.D. 2016

CORRESPONDENCIAS E INFORMACIONES DE PROVINCIAS

DESDE MAYAJIGUA

Noviembre 23.

LAS ELECCIONES

Ha terminado el período electoral. Después de más de un año de labor continua a través de toda la provincia villaclareña y satisfecho por el más resonante de los triunfos alcanzados, volveré a mis labores habituales, entre las que se encuentra el periodismo por afición. Las elecciones en todo el término municipal se han desarrollado dentro del mayor orden en los trece colegios electorales, a excepción de algún incidente sin consecuencias.

Con anterioridad a las elecciones había ya hecho público en la prensa y en distintos meetings que en el barrio de Mayajigua no había dirección política, pues todos fungíamos de Jefes, y esta ha sido la causa del fracaso que hemos experimentado en estas elecciones, en donde siempre se había ganado por cerca de doscientos votos, y, en estas elecciones solamente se ha ganado por cuarenta y siete.

Calculé la mayoría del término municipal, en trescientos votos y ha ganado por doscientos cincuenta y cinco el Partido Liberal, habiendo votado cuatro mil electores.

Mayajigua ha sido siempre el fuerte baluarte del liberalismo y el que ha dado el triunfo a Yaguajay. Se acostumbraba ganar por cerca de doscientos votos, y en estas elecciones, a pesar de estar el poderoso Partido Liberal en el poder, solamente ha ganado por cuarenta y siete y esto con grandes esfuerzos y sacrificios para un grupo de luchadores que no han desmayado un solo momento, ni han reparado en gastos por grandes que estos hayan sido. El candidato conservador era hombre honrado, servicial e hijo de este pueblo y el candidato liberal era de Yaguajay, también honrado, bueno y servicial, pero con el inconveniente de que llevaba cuatro años en el poder y no era posible conformar a tanto pedigüeño. Todos querían puestos, recomendaciones, y todos por el mero hecho de ser electores, se consideraban con derecho a exigir algo, y no habiendo sido posible conformar a todos, se han ido más de cien liberales con el Partido Conservador, teniendo la mayor parte de culpa varios Jefes que así se titulaban cuando en realidad no arrastraban a nadie, como así ha quedado demostrado.

El barrio de Meneses con dos colegios y Yaguajay con cuatro, han sabido contrarrestar las pérdidas de Mayajigua, "baluarte liberal", con una mayoría arrolladora que nadie contaba, pues allí el General Delgado y el candidato a la Alcaldía, Gaspar Antigas, han demostrado sus actividades y energías, así como también su gran arrastre político. Ha sido una de las mejores lecciones dadas a tantos personajes que alardeaban de hacer perder el baluarte "Mayajigua". Creo que para el futuro, Mayajigua no hará falta para el triunfo, y si unos se van otros vendrán como ha sucedido ahora.

Eran candidatos a Representantes los hijos de este término, por el Partido Conservador, el doctor Pedro Martínez Fraga, hijo del Presidente del Partido señor Martínez Alayón, joven cultísimo, y su señor padre; el coronel Quiñones y el doctor Felipe Cruz. Estos sin ser hijos de este poblado, encasillados por el Partido Liberal, han obtenido un refuerzo cerca de mil votos sin haber gastado apenas dinero alguno, habiendo superado la votación de estos dos candidatos, a la del señor Martínez Fraga, apesar de haber estado él y sus familiares recorriendo colegio por colegio y haber gastado miles y miles de pesos.

Mucho pudiera decir con respecto a los dos partidos contendientes, pero mi condición de buen soldado de filas me obliga a acatar todo lo hecho, He puesto todas mis energías por la causa liberal, he abandonado mis negocios y he puesto estos al servicio del Partido y para mi ha sido un orgullo el triunfo arrollador del primero de noviembre, en lo que respecta al Gobierno Provincial, por el que he laborado durante diez y siete meses consecutivos al frente del Primer Comité Político Villareño "Pro Juan Antonio Vázquez Bello", del que me honró en ser su Presidente y fundador en la villa de Caibarién.

Defendí en las Juntas Municipales Electorales, como Inspector Electoral, la razón y la justicia, rectificando errores y ello me ha valido el elogio de mis jefes.

Mi establecimiento de farmacia, ha sido el paño de lágrimas para los liberales necesitados durante toda la contienda electoral, habiéndose despachado recetas por más de mil ochocientos pesos sin esperanzas de recuperar un solo centavo.

Con Vázquez Bello, candidato a Gobernador hoy electo, he recorrido casi toda la provincia y he visto coronado por el mas lisonjero éxito mis esperanzas de triunfo. He laborado con los entusiasmos y energías que es menester en política. He dedicado todas mis fuerzas a eliminar obstáculos, suavizando asperezas dentro de las orientaciones del liberalismo, demostrando mi labor continua y eficaz, la incondicionalidad a la causa Vázquez Bello, manifestándolo asi en público en distintas ocasiones el Vice Presidente de los Conservadores de Caibarién, señor Manuel Ríos, que me había prometido formar un Sub-Comité Pro Vázquez Bello y así lo ha cumplido.

Entiendo que cuantos nos preocupamos por la suerte de nuestro querido Partido, debemos luchar sin desmayar un solo momento, rectificando errores, al objeto de llevar a un nuevo período Presidencial, al ilustre villareño, al hombre de acrisolada honradez, general Gerardo Machado y Morales, que es lo que ha determinado el país entero, resuelto a reelegir al Presidente actual. Es la primera vez que el gobernante no pide ni quiere aceptar su reelección, pero todos los partidos y clases sociales imponen como fórmula de patriotismo y bienestar al país, la continuación en el poder al mejor Gobernante que ha tenido Cuba.

A tal objeto, en este poblado se ha constituido un Comité integrado por elementos de significación y arrastre, con la gestión patriótica de laborar por la reelección,, y con anterioridad a las pasadas elecciones, quizás uno de los primeros Círculos Liberales de toda la República, ha proclamado su reelección por unanimidad con asistencia de mas de cuatrocientos liberales todos los cuales han firmado el acta correspondiente para empezar a laborar en su oportunidad por la reelección, llevando como Vice Presidente de la República al doctor Clemente Vázquez Bello ilustre villaclareño.

Cábeme la gloria de haber sido el iniciador de la reelección en este poblado y haberle dado al Círculo Liberal, el nombre de Círculo Reeleccionista, pues he sido uno de sus fundadores, sufragando de nuestro peculio cuantos gastos han sido menester para el sostenimiento del mismo, habiéndome secundado solamente en esta empresa, Rojas, Meneses y el alcalde municipal Antigas, esto en lo que respecta al sostenimiento del Círculo Liberal Reeleccionista.

Laboraré y seguiré laborando sin aspiraciones a todo cuanto contribuya a la gloria y patriotismo demostrados por nuestro ilustre Presidente general Machado.

Juan M. Martínez, Corresponsal

DE JAGUEY GRANDE

DR. PABLO VEGA Y GOMEZ

Joven galeno hijo de este pueblo que en los exámenes recientemente verificados para la adquisición de su título en nuestra Universidad Nacional obtuvo las más altas calificaciones, como merecido corolario a su inteligencia y perseverancia en los estudios, en los que siempre descolló con marcado y eficaz relieve.

El nuevo discípulo de Hipócrates, ha establecido su gabinete de consulta en la casa que sus señores padres poseen en la calle de Reyes. Muchos éxitos deseo al distinguido amigo.

A. Hdez. Espinosa,
Corresponsal.

DESDE BAEZ

Noviembre 30.

GRACIELLA MALLO PUCURULL

Ayer, fuí atentamente invitado por la culta y distinguida señorita Graciella Mallo Pucurull, para la recepción que en su morada tendría efecto a as ocho de la noche, obsequio de sus queridos papás, los esposos señora Consuelo Pucurrul de Mallo, y Antonio Mallo Gil, con motivo de su cumpleaños.

Graciella, graciosa y simpática, con la habilidad en ella característica, obsequió a los numerosos invitados, con la ejecución de varias piezas al piano, maravillosamente interpretadas, teniendo al propio tiempo ocasión de admirar su deliciosa voz.

De muchas atenciones fuimos objeto, tanto por los jefes de la casa como por la festejada, imperando la alegría y el entusiasmo en todos los rostros. Después se bailaron algunas piezas, turnando con el baile el bufet en el que saboreamos ricos mantecados y helados, y deliciosas bebidas.

Anotamos los nombres de algunas de las damas y señoritas concurrentes auxiliados por la simpática Purita Valdés.

Consuelo Pucurull de Mallo, queridísima mamá de la festejada; María Valdés de García; Gloria Fariñas de García; Amada Obregón de Quiñones; Panchita Pérez de Obregón y Valentina Aguila de Méndez.

Entre las señoritas, la simpatiquísima Graciella, Bertila Fernández; Emma VaVldés; Nelida Valdés; Zoila Rivera; Argelia Fernández; Hortensia Rojas; María Esther Suárez; Elia Muñóz; Dolores Quesada; Graciela García; Blanca Suárez; Clementina, Julia y Andrea Samper; Ludgarda Martínez; Pura Enriquez; Cuca Méndez y Carmen Cuadra.

Mil gracias a la encantadora Purita por sus servicios.

A las once de la noche se dió por terminada la fiesta, que en honor de Graciela organizaron sus papás, de la que guardarán gratos recuerdos cuantos participaron de la misma.

A las muchas felicitaciones que recibieron en tan señalado día, la festejada y sus papás, aunamos la nuestra muy afectuosa, deseandole todo género de felicidades

Vicente J. LLADA
Corresponsal.

DE SAN FELIPE

Diciembre 1o.

LA LUZ

Después de varios días sin luz, ya este pueblo disfruta de alumbrado, gracias a la actividad del señor Puyales, administrador de la planta.

Felicitamos al celoso administrador y a sus competentes empleados, por el interés tomado en hacer las reparaciones del tendido que fué destrozado cuando el pasado temporal.

RAFAELt VALDOR

Nuestro distinguido amigo señor Valdor, empresario del Cine Internacional, se halla desde hace varios días recluído en la Clínica del doctor Casuso, en donde fué sometido a una operación, siendo su estado muy satisfactorio.

Hacemos sinceros votos por el pronto restablecimiento del amigo Valdor.

HACIA LA CAPITAL

Partieron ayer, para esa capital, Maximiliano Alonso, José Hernández, y su distinguida esposa.

DE REGRESO

Después de varios días que pasó recluído en la Quinta Covadonga, ha regresado a esta, el rico comerciante en este pueblo señor Manuel Pradells.

Nos complace dar tan grata nueva y ver a nuestro amigo Pradells completamente restablecido.

DR. EUGENIO VALDES

Muy grato fué para el cronista, estrechar la mano del distinguido amigo doctor Valdés, recto y celoso juez del vecino pueblo de Batabanó, al hacernos una cariñosa visita.

Le reiteramos nuestro saludo.

MI ADIOS

Durante varios meses permaneceremos ausentes de este querido pueblo, del que llevamos gratos recuerdos.

Para que los amables lectores de este importante rotativo lean siempre las interesantes noticias de esta localidad, el señor José María Fernández, nos reemplazará en el envío de las notas, las que no dudamos serán leídas con agrado por su ameno y fácil estilo.

Reciban mi saludo de despedida mis compañeros, amigos y lectores.

Lauro Fernández,
Corresponsal.

REMEDIANAS

BODAS.

Han contraído matrimonio:

El señor Francisco Pestana Delgado y la señorita Ramona Pestana Herrera. El señor Angel Cándido Darias Andrade y la señorita Carmen de la Cruz Morales Manso. El señor Cirilo Gaudioso Guevara Martínez y la señorita María Luisa Epifania Quiñones Moya. El señor Prudencio Viles Barbará y la señorita Crescencia Clotilde Chávez y Jiménez. El señor Pedro Julio Toscano Santiago y la señorita Norberta Matilde Puerto Ríos. El señor Pedro José Obregón y la señorita Cándida del Rosario Lozano. El señor Domingo García Pérez y la señorita Basilisa Castellón Alvarez; y el señor Ramón Crescencio Rodríguez Abreu y la señorita Carmen Martínez y Montero.

PROCLAMACION

Cumpliendo preceptos legales, el doctor Maximiliano A. Smith y López de Mora, Juez de Primera Instancia de este partido, que por designación especial presidía la Junta Municipal Electoral de esta ciudad, proclamó Alcalde Municipal de Remedios para el período de 1927 a 1931, al candidato del Partido Liberal señor Leovigildo González Espinosa.

REPRESENTANTES

La ciudad de Remedios ha obtenido en estas últimas elecciones tres congresistas, que dignamente la representarán en la Cámara baja.

Son ellos, nuestros buenos amigos el doctor Juan Espinosa y Espinosa, Abogado con estudio abierto en esa capital, que ha sido reelecto, y que trabajó duramente en la zona de Placetas hasta reafirmar el triunfo liberal; el doctor Germán Wilter del Río, Abogado y Notario, con bufete en la Habana, que también fué reelecto y el doctor Juan Felipe Cruz y González, Abogado y Registrador de la Propiedad del Este de Remedios, que va por primera vez a legislar, animado de los mejores deseos para este pueblo, cuna de su bella esposa señora Lydia de Caturla y García, y de Tinito, el hijo de su adoración.

EL DOCTOR MEDINA

Leído el Decreto Presidencial por el cual se nombra Registrador de la Propiedad del Mediodía de la Habana al cumplido y correctísimo caballero doctor Pedro G. de Medina e Ibáñez, Director de los Registros y del Notariado, y modelo de funcionarios, no podemos menos que felicitarle por el público testimonio que rinden los Honorables Señores Presidente de la República y Secretario de Justicia, a la inteligencia, constancia y labor fructífera para Cuba, que ha dejado en tal alto Centro directivo el doctor Medina.

TABACO EN GRAN ESCALA

En la excursión que hicimos a la ciudad de Sancti Spíritus en la pasada semana, hemos observado con satisfacción los grandes semilleros y plantaciones de tabaco que se extienden desde Placetas a Guayos, y a ambos lados de la carretera que de este último lugar conduce a Sancti Spíritus, así como los campos sellados de caña, lo que da idea de la riqueza agrícola que espera a esa zona, si el tabaco alcanza buen precio y el azúcar sigue subiendo de valor.

También admiramos el soberbio edificio que con exquisito gusto está construyendo la Colonia Española espirituana, y el aseo que se observa en la ciudad.

EL DOCTOR MADAN

Nuestro muy estimado amigo el doctor Angel E. Madan y González, Alcalde Municipal de esta ciudad y su distinguida y elegante esposa, señora Iluminada del Real y Parcero, se despedirán de esta sociedad el próximo domingo, 5 de diciembre, trasladando su residencia a Matanzas, de cuya capital ha sido nombrado Jefe de Sanidad.

Será objeto de merecido banquete y homenaje el sábado cuatro, y su despedida consistirá en cariñosa e imponente manifestaciñn de simpatía y agradecimiento por el pueblo remediano donde sólo deja amigos que le quieren.

Le sustituirá en la Alcaldía Municipal el doctor Edgardo de Caturla y García, Presidente del Ayuntamiento.

El doctor Madan, hijo de la Atenas de Cuba, la incomparable ciudad de los Dos Ríos, conquistó por sus propios méritos el Gobierno Municipal de la legendaria ciudad remediana desde las filas del Partido Liberal, teniendo la gloria de ser el primer liberal que escalara el poder en este municipio, en el que sin tener Ayuntamiento, desarrolló como pudo su programa de Administración por haber sido su nombre un símbolo para las huestes liberales y para muchos elementos neutros que votaron por él en las elecciones de 1923, las más reñidas que hubo en Remedios. El Ayuntamiento de Remedios estuvo en poder del Partido Conservador, desde la fundación de la República.

Sin ser odioso, ni exigente, sin apretar a los contribuyentes, llenó las Arcas del Tesoro, y ha realizado innumerables obras públicas, llevándose el afecto y cariño de los remedianos y de su Colonia Española, a cuyo valioso elemento, suyo atraer con sus finas maneras y don de gentes.

Una de sus mejores obras, ha sido la reedificación y ampliación de nuestra Necrópolis, que desde tiempo inmemorial no se restauraba.

El primer Cementerio estuvo situado en el mismo terreno donde está erigida airosamente la Iglesia Mayor; luego fué trasladado a la Cárcel; y finalmente, al placer que hoy ocupa en la Avenida de los Mártires, conectada con la carretera de Caibarién a Santa Clara.

Hoy está limpio el Cementerio; y los remedianos que sienten y oran con cristiana devoción por los que le han precedido en la eterna jornada, lo visitan a diario y coadyuvan al ornato y belleza de ese lugar sagrado, reparando y construyendo bóvedas y panteones para conservar los restos de los seres queridos.

Las últimas bóvedas construídas, pertenecen a los señores Joaquín Cueto Tuero, de San Justo, Oviedo, Profesoras María y Enriqueta Fraginals y a los inolvidables vecinos y ejemplares esposos doña Emilia Rojas y Rodríguez, de Remedios, y don Juan Madrid y Ríos, de Alevia, Asturias.

Las más antiguas son las que guardan los restos de los esposos doña Catalina de la Torre y Rojas, fallecida en esta ciudad a los 64 años en seis de mayo de 1839; y don Manuel José de Rojas y Rodríguez, Coronel de Milicias; siguiéndole el orden, la de los familiares del Coronel, Comandante de Infantería don Benito de Pangua y Suco, que nació en el arciprestazgo de Tolosa, provincia de Alava y fallecido aquí a los 73 años de edad, en 22 de Agosto de 1839; siendo fundador de una de las más prestigiosas y antiguas familias remedianas, cuyos descendientes han dado días de gloria y esplendor a España, donde residen la mayor parte desde la guerra de 1868; a la vez que fueron propietarios de las mejores fincas urbanas de Remedios y Caibarién, y de grandes extensiones de terrenos desde esta cabecera a Puerto Príncipe.

El Coronel Pangua, fué casado en primeras nupcias con doña Agustina Bousquet, de cuyo enlace tuvo dos hijos llamados don Manuel y doña Agustina; y en segundas nupcias con doña Manuela de la Torre y Rojas, teniendo de esta unión dos hijos nombrados don Miguel y doña Catalina.

Su hija doña Agustina de Pangua y Bousquet, casó aquí con don Joaquín de la Torre, dejando a su fallecimiento varios hijos, entre ellos a doña María, esposa del Capitán de Navío don Eduardo Robión y Rapela; doña Catalina, casada con el Brigadier, Honorario de la Armada Española, don Agustín Lobatón y Prieto; doña Francisca, consorte del Ldo. Juan Nepomuceno Posada, Presidente de la Real Audiencia de Puerto Rico; doña Luisa, esposa del Letrado don Juan Ramón de Murga; doña Carmen, soltera, y el licenciado don Valentín, que falleció en la República Mejicana.

EL ALCALDE DE CABAIGUAN

El progresista y floreciente pueblo de Cabaiguán, ha tenido la suerte de elegir Alcalde para ese término municipal de nueva creación, al pundonoroso y reputado galeno doctor Arturo Martínez Fortún y Foyo, placeteño, casado con la culta y espiritual remediana señora Resty Rojas Escobar, amantísima hija de los muy queridos esposos doña Pilar María Escobar Laredo y doctor Antonio Rojas Oria, Archivero general de protocolos del Distrito Notarial de Remedios.

El primer Alcalde de Cabaiguán, cuenta 37 años de edad, se graduó de Bachiller en Letras y Ciencias, y de Agrimensor y Perito Tasador de Tierras en el Instituto de Santa Clara, en 15 y 30 de Junio de 1908, ingresando en Octubre en la Universidad Nacional, obteniendo el título de Doctor en Medicina y Cirugía, con la envidiable calificación de Sobresaliente, en 29 de Junio de 1913; no sin haberse llevado por concurso la plaza de Alumno interno del Hospital Nuestra Señora de las Mercedes; poseyendo una magnífica clínica en el pueblo cuya Administración se le ha confiado.

BERTA GARCIA DE CATURLA

Con su flamante título de Bachiller en Letras y Ciencias, conquistado tras brillantes estudios y ejercicios en el instituto habanero, ha retornado a esta su ciudad natal, la delicada y gentil señorita Berta García, y de Caturla, acompañada de su digno padre don Silvino E. García Balmaseda, Comandante del Ejército Libertador y acaudalado propietario, quienes pasarán Nochebuena y Pascuas en el hogar de los apreciables esposos Caturla-Mould.

La señorita García ingresará en la Universidad para estudiar y doctorarse en Pedagogía y Cosmología y Farmacia.

Nuestra felicitación para ella y sus cariñosos padres.

RESTABLECIDAS

Ha sido operada con éxito por el doctor Sousa, la estimada señora Julia Jiménez Carrillo de Soto, quien regresará en breve con su hermana, la interesante señorita Delia, a esta sociedad, de la que son excelentes miembros, ambas completamente restablecidas de sus dolencias.

DON ARTURO DIAZ HERRANZ

Muy mejorado de la enfermedad que padecía, y en franca vía de curación, ha regresado de esa capital a su elegante residencia de Caibarién, nuestro respetable amigo el doctor don Arturo Díaz Herranz, comanditario de la acreditada firma Rodríguez y Viña, S. en C., y socio fundador de la Colonia Española. El doctor Díaz se muestra agradecido de las cariñosas y solícitas atenciones que siempre ha tenido y tuvo con él, su amigo predilecto doctor Carlos Enríquez Costa, facultativo del Palacio Presidencial y médico de gran reputación y cimentado crédito profesional y social.

AMIGOS QUE REGRESAN

De su excursión a Santander, Bilbao, Madrid y París, ha regresado nuestro viejo amigo doctor Bernardo J. Valdés, con sus bellas y elegantes hijas Julieta, Ofelia y Esther.

También retornó nuestro caro amigo el hacendado don Modesto Antonio Gutiérrez Heredia, de su tournée por las principales ciudades de España, Suiza, Francia e Italia, quedando encantado de las suntuosidades que atesora la monumental ciudad de Toledo, donde visitó la posada en que escribiera Cervantes "La Ilustre fregona", así como el Museo, Jardín Botánico y demás centros de arte y tradición de esa capital toledana.

Igualmente han venido de Oviedo, don José García y García; y de Burgos, don Esteban Martínez Serrano, ambos propietarios y del comercio de esta plaza, y muy queridos vecinos.

Don Esteban pudo presenciar las fiestas del Corpus en la ciudad de Burgos, donde se celebran con sin igual esplendor y magnificencia en todo el mundo cristiano; gozando y recordando sus mocedades al ver los gaiteros y el tamborilero, las parejas de gigantones y gigantillas, tetines y danzantes, las alegres y divertidas mochadas; y finalmente la solemne procesión del Corpus, donde el Capitán General de la región lleva la bandera cogida a los sarracenos en la batalla inmortal de las Navas de Tolosa, cuya insignia se conserva en el Monasterio de las Huelgas, de donde parte la procesión.

PESAMES

Lo enviamos muy sentido a nuestros buenos amigos doña Josefita Collado y Téstar y don Abelardo Brú Canet, Administrador de la Empresa Naviera de Cuba, por el fallecimiento de su idolatrado hijo Enrique, Doctor en Medicina y Cirugía.

A los esposos doña Pilar Escobar Laredo y don Antonio Rojas Oria, por el de su amada sobrina, señora Caridad Escobar y Anrich de Cenzano.

A la señora Aracelia Alvarez, por el de su esposo doctor Herminio Rapa Alvarez, Juez Municipal de Vueltas.

A las señoras Guadalupe, Sofía y Teresa; y a los doctores Hortensia y Joaquín del Río Balmaseda, por el de su señora madre doña Francisca Balmaseda y Carrillo.

NECROLOGIA

También han fallecido:

La señora Ana Hall y Peña y su hijo don Cándido Rodríguez Hall; doña Esther Hernández Olivera y doña Enriqueta Pérez Monteagudo, cuñada de nuestro servicial amigo don Cristóbal Ríos Salas, Tesorero Municipal de Vueltas.

Paz a sus restos.

Armando I. Cartaya,
Corresponsal.

Desde San Juan y Martínez

Diciembre 1o.

A LOS SEÑORES MAESTROS DEL TERMINO

Nuestro estimado amigo el señor Angel López Ulloa, muy entusiasta Presidente de la Junta de Educación de este Término, nos envía, con el ruego de que sea remitida al DIARIO, la circular que copiamos literalmente, y que dice:

JUNTA DE EDUCACION DE SAN JUAN Y MARTINEZ

A los señores Maestros del Término:

"Por cuanto el artículo 474 del Reglamento General de Instrucción Primaria, establece las fechas memorables que las escuelas públicas y privadas, legalmente establecidas, han de estimar como tales a los efectos de su recordación, **en armonía con el carácter del suceso que se conmemora**, cosa esta última qu expresamente establece al artículo siguiente del mencionado Reglamento, a fin de cultivar en el niño el **"Amor a la Patria"** y a sus grandes hombres.

"Por cuanto el 27 de Noviembre y el 7 de Diciembre son fechas luctuosas, y el que suscribe, estima que en armonía con esas conmemoraciones y otras de la misma índole, es conveniente establecer ciertas diferencias que habitúen a los niños al recogimiento propio del sentimiento de veneración y respeto que en esas fechas se desa inculcarles.

"El que suscribe, a reserva de dar cuenta oportunamente a la Junta de Educación:

RESUELVE:

"Primero: En las conmemoraciones luctuosas, los Maestros cuidarán de que la bandera sea izada a media asta en todos los edificios escolares.

"Segundo: El acto de aplaudir en las conmemoraciones luctuosas, consistirá en levantar la mano derecha con la palma abierta hacia el frente, pudiendo agitarse en caso de que se desee expresar la vehemencia del que aplaude, prohibiéndose en estos actos las palmadas y manifstaciones ruidosas

"Tercero: Sin perjuicio de otras manifestaciones luctuosas que los Maestros preparan para estos actos en los cuales pueden usarse flores de todos colores, los Maestros recomendarán a sus alumnos que, en caso de llevar en sus vestidos lazos o flores, cuidarán de que aquéllos sean negros, y éstas de color blanco, pues estos colores se estiman en armonía con el carácter del suceso que se conmemora.

"San Juan y Martínez, Diciembre 1o. de 1926.

(Fdo.) **Angel López Ulloa**, Presidente de la Junta de Educación.

Cumplimos gustosos el encargo del amigo señor Ulloa, y nos resta felicitarle sinceramente por tan acertadas disposiciones que, sin duda, resultarán muy provechosas para los alumnos de las Escuelas de este Término.

Y decimos provechosas no porque hayamos notado nada contrario a ellas en algunas conmemoraciones en que invitados previamente tuvimos el honor de asistir, pero sí nos fijamos en que las manifestaciones de agrado y demostración de cariño hácia algún niño, que después de recitar en la mejor forma que pudo hacerlo una poesía alusiva al acto, resultan muy justas y de estímulo para él mismo y sus compañeros, solo se concretaban a una felicitación del señor Profesor y alguna, de los más próximos a él, de los demás niños.

Por eso estimamos que esa indicación del señor Ulloa de que todos los asistentes puedan demostrar o expresar lo que realmente han de sentir en esos momentos, nos parece muy acertada y razonable.

Y ya que dedicamos estas líneas a algo que se relaciona con la Instrucción Pública, séanos permitido felicitar sinceramente a lo que podemos llamar valioso **Cuadro de Maestros** que actualmente integran el Magisterio de San Juan y Martínez.

El por ciento de asistencia resulta muy halagador.

El adelanto de los niños en cuanto pueden aprender en las escuelas, pero muy especialmente en el orden moral, nosotros podemos asegurar que se nota grandemente.

Por la calle, se ven muy pocos niños en horas de clases, mejor dicho, casi ninguno, y tampoco en horas de asueto se encuentran esos muchachos malcriados y ofensivos sin respetar a los mayores y demostrando el mayor grado posible de incultura.

De todas estas ventajas, además de la labor entusiasta de los señores Maestros, están también las buenas disposiciones de la Junta de Educación y la actuación de nuestras Autoridades locales que no cesan de recomendar y obligar a los padres a que manden sus hijos a los colegios.

Pero el verdadero mérito, el que nuestros hijos a medida que crecen vayan recibiendo esa educación general que los prepara para las luchas de la vida, se debe, después del ejemplo de los Padres, a esa labor constante y nunca bastante aplaudida de los Maestros Cubanos.

Por esta razón, justo es que se les felicite con el entusiasmo debido, por su trabajo, y con el cariño, también que se les debe, porque ellos saben emplearlo con nuestros hijos.

ESPECIAL.

DE CONSOLACION DEL NORTE

NUESTRA IGLESIA

Ya hace más de una semana empezaron los trabajos de reconstrucción de nuestra Iglesia parroquial.

Esta obra, como ya hemos dicho en anteriores correspondencias, se deberá al Padre Fulgencia Varela. nuestro actual Párroco; aunque los anteriores, señores Lobato y Torrebaja, también pusieron su esfuerzo en ella y recaudaron por medio de cuestaciones y funciones benéficas, algunas cantidades para dicho fin. Es, pues. un hecho la reconstrucción de nuestra iglesia parroquial, que merced a los esfuerzos de dichos sacerdotes, surgirá nueva y flamante.

Ahora sólo falta que los fieles de aquí de allá y de acullá,—pues donde quiera hay un consolareño amante de su terruño,—envíen su óvolo para la construcción de la casa de Dios, que es la casa de todos.

Aquí podemos anotar entre los generosos donantes al señor Dionisio López, hombre de negocios que contribuye, siempre de manera espléndida. a cuantas obras redunden en beneficio de este pueblo.

Días pasados hizo una visita al Párroco y. espontáneamente le entregó cincuenta pesos para la referida obra.

De manera elocuente demostró don Dionisio su amor a este apartado rincón. Por ello le felicitamos calurosamtente.

EL PADRE MISIONERO

Buena ha sido la obra llevada a cabo por el Padre José Tomás Rivera, de la Compañía de Jesús, traído a esta localidad por nuestro Párroco don Fuulgencio Varela.

En un mes escaso que lleva entre nosotros, ha realizado muy buenas obras, repetimos. y ha puesto su católico celo a prueba de malas cabalgaduras y peores caminos.

Todo eso lo ha resistido y lo ha admitido el referido sacerdote que tanto labora por el mayor engrandecimiento de la religión de nuestros mayores.

En San Andrés, Cayguanabo y los demás barrios de este Término ha dejado oir la palabra de Dios.

Gratuitamente, ha celebrado en esos barrios infinidad de bautizos y casamientos. de gente pobre que no había cumplido, por imposibilidad material de hacerlo, con esos sagrados preceptos de nuestra Religión.

Es, pues. la obra del Padre Rivera una obra de enseñanza, de moralidad y de desinterés.

DOS NUEVOS TENIENTES

No en el cargo sino para este Destacamente, han sido nombrados los tenientes Ignacio Rodríguez. que ya fué Jefe Militar de este Término, y el señor Luís López, que, por primera vez viene a gozar del ambiente de cordialidad que en ésta respiran los señores militares.

Son nuestros deseos que los señores Tenientes encuentren entre nosotros toda clase de satisfacciones... y que no siga el rosario ese de traslados. ¿Me entienden?

VISITA ESCOLAR

Se encnentra visitando las Escuelas Públicas de este Distrito el señor Ernesto Labrador. Inspector del mismo.

Satisfecho se encuentra el señor Labrador del resultado de su visita.

NUESTRO PESAME

En la pasada semana falleció después de una cruel y larga enfermedad, la señora Ermenegilda Rabelo, viuda de Tejeda, dama muy apreciada en este Término por sus grandes virtudes.

A sus familiares todos nuestro sentido pésame enviamos. y muy especialmente al señor Daniel Rabelo, hermano de la finada y muy estimado amigo nuestro.

Sánchez, Corresponsal

DESDE CHAMBAS

Noviembre 30.

COMITE PRO NIÑOS POBRES

Con el propósito de tomar ciertos acuerdos y principalmente designar a las distintas damas que han de integrar el "Comité Pro Niños Pobres", que deseamos constituir en esta localidad; se invitó para el lunes, 2[illegible] a las 8½ de la noche en la morada de los esposos Oro de Oria.

La lluvia impertinente impidió la concurrencia de muchas de las señoras y señoritas que debían asistir.

Esperamos que para la próxima reunión que ha de celebrarse en breve, asistirán todas.

No obstante, se tomaron acuerdos importantes y se habló extensamente de nuestros proyectos, con la unánime aprobación de todas las concurrentes, dispuestas con verdadero entusiasmo a luchar por una obra tan noble, como la que se desea realizar. Se trató asimismo de la fiesta infantil, que se celebrará en los primeros días de diciembre, a la que han prestado su valiosa cooperación las competentes profesoras señorita Pilar Leiva y señora Nieves L. de Sainz; luchadoras incansables que se distinguieron siempre en obras altruistas como la de que nos ocupamos, de la que son también iniciadoras.

Se acordó poner un precio módico a las localidades, porque es nuestro mejor deseo que todos puedan asistir.

Lo recaudado será invertido en telas para baticas, trajes de niños y abriguitos; mediecitas y algunos zapaticos para los que más carezcan; y si fuere suficiente con la cantidad recaudada se les obsequiarán con dulces y otras chucherías que tanto halagan a los niños por esos días de Navidad.

Hemos acordado también pedir a un grupo de personas que hemos seleccionado cuidadosamente, que contribuyan con algo, bien con dinero, retazos, etc., lo que cada uno pueda ofrecer, sin sacrificios de ninguna clase.

Muchas han sido las personas que hasta la fecha han correspondido gustosamente entre las que se han distinguido el señor J. Carbó, dueño de "La Casa Grande", que ha mandado ropa por valor de $20-00, y la señora Isabel R. de Robledo, Presidenta del Comité, que donó la cantidad de $8-60.

De lo que vayamos recibiendo daremos cuenta a nuestros lectores. Todo hasta el presente nos hace abrigar esperanzas halagüeñas. Dios quiera que así sea.

He aquí los nombres de las señoras y señoritas, que asistieron a la primera junta.

En primer término, al señora de la casa, Oro de Oria, Isabel R. de Robledo, señora de Jústiz, Josefa A. de Aranguiz. Viuda de Fierros, señoras de Barceló y Sainz. señorita Pilar Leivas. y la que estas líneas escribe que está altamente agradecida por la buena acogida que ha tenido en el pueblo de Chambas, esta obra piadosa.

El Comité "Pro Niños Pobres", ha quedado constituído en la siguiente forma:

Presidenta: señora Isabel Rodríguez de Robledo.

Vice: señora Nieves L. de Sainz.

Secretaria: señorita E. de Oro.

Vice: señorita Pilar Leiva.

Tesorera: señora Josefa A. de Aranguiz.

Vice: señora Martínez de Juztiz.

Presidentas de Honor: señoras Oro de Oria, Díaz de Amado, Peñaranda de Porto y Leiva Viuda de Fierros.

Vocales: señoras Alemán de García, Leiva de Ortiz, Pérez de Rodríguez, Unsaga de Peñaranda, de Miranda, Montejo de Morales, Peñaranda de Barceló, Espinosa de Alvarez, Espinosa de Jimenez, Alvarez de Espinosa, Alvarez de Hungo, Robledo de Torres y Espinosa de Pérez.

ESTRELLA, Cronista inter[illegible]

DE GUANAJAY

Noviembre 30

IN MEMORIAN

Organizadas por un Comité de alumnos del Colegio "Luz Caballero", instituído bajo la denominación "Noviembre 27 de 192[illegible]", se efectuaron solemnes honras en nuestra Iglesia Parroquial, el 27 del actual. en sufragio de las almas de los estudiantes fusilados el 71.

Asistieron a este piadoso acto, todos los alumnos de los colegios "Luz Caballero" y "San José de Calasan" con sus directores señores Freixas y Saavedra, respectivamente y sus Profesores; autoridades escolares y municipales; una representación del Consejo San Hilarión, de los C. C. de Colón y algunas familias.

Junto a un magnífico túmulo levantado en el centro del templo, prestaron guardia, por turno, los profesores y los alumnos de ambos planteles.

Ofició el párroco, R. P. García del Valle, acompañado desde el Coro por el señor Wilson, aplaudido cantante.

El piadoso acto ha merecido grandes alabanzas.

Recíbanlas de nuestra parte, cuantas con su presencia, contribuyeron a su solemnidad y de modo especial el señor Freixas, Director del Colegio "Luz Caballero" y sus entusiastas alumnos.

TRASLADO

Nuestro particular y bien querido amigo el Dr. Patricio A. Sánchez López, ex-G. Caballero del Consejo San Hilarión, de esta villa y su distinguida familia, han trasladado su residencia, fijándola en las Alturas de Almendares, Avenida de la Paz y América, en esa capital.

Salud y grandes prosperidades les deseamos.

DE ENFERMOS

Ha regresado a esta localidad bastante mejorado ya de su dolencia, el señor Francisco Valdés Cinta.

Nos alegramos.

Edelmira, hermana del mencionado amigo y cuya enfermedad parece haberse complicado, prosigue en grave estado.

Nuestros votos por una pronta mejoría de la estimable señorita Cinta.

BODAS PROXIMAS

El capítulo de bodas de Diciembre aumenta.

Anuncianse ya, las siguientes:

Enrique Fernández Jofre y María Emelina García.

Manuel Marqués y Candita Martínez.

La primera para el 13 y la segunda para el 20 del actual.

De otras, también, se nos dá noticia; pero esperaremos su confirmación para publicarlas.

EL CHOQUE DE HOY

En la carretera de esta villa a Artemisa, tramo comprendido entre los lugares conocidos por "El Pitirre" y "El Porvenir", chocó en la mañana de hoy uno de los ómnibus de la Empresa titulada "Las Bancas", destrozándose contra un árbol.

El chauffeur José Manuel Blanco y varios pasajeros recibieron gravísimas lesiones, siendo casi todos conducidos al Hospital San Rafael, de esta Villa. donde les fué practicada la primera cura por los doctores Galainena, Fernández, Martínez, Rodríguez y Regal. El número de heridos de que sabemos. ès de seis; informándosenos que a Artemisa fueron llevados algunos más

Es sumamente lamentable que en la referida carretera y en el tramo dicho, ocurran tan a menudo estos desastres. Aún no han transcurrido seis meses de un choque semejante. en que perdieron la vida tres pasajeros y recibieron graves heridas varios más. Débese ello, principalmente, al mal estado de la carretera. en algunos puntos muy peligrosa para el tránsito de toda clase de vehículos.

En vista de ello por qué, al fin. no se arreglan un poco siquiera? El Dr. Céspedes recibiría los más cálidos aplausos si dispusiera, prontamente, ese arreglo.

Justo es hacer constar por el buen nombre de la Empresa perjudicada que se ha puesto a la incondicional disposición de todos los lesionados.

NOEP.

CRONICA DE PALOS

Noviembre 27.

La Escuela Privada "La Enseñanza" organizó un sencillo acto patriótico de amor y recuerdo a los mártires del 1871.

A las 8 a. m., después de izarse la bandera a media asta, entonándose el Himno Nacional, la inteligente niña Adela Montenegro inició el acto de recordación explicando la efemérides que se conmemoraba.

La maestra señorita Amada Ma. García, pronuncia unas elocuentes "consideraciones" que conmueven hondamente a los alumnos.

Son recitadas con exquisito gusto unas poesías alusivas, por los discípulos más adelantados. Terminándose el piadoso acto con el Himno a los Estudiantes y el desfile, depositando una flor ante un artístico cuadro de los mártires.

GENEROSIDAD

El señor Jos; Ignacio Garmendía, amigo excelente, de todos tan querido por su modestia y corrección, acaba de tener un rasgo de amable cortesía, al ofrecer espontáneamente a la señora Presidenta de la Asociación "La Caridad", un beneficio en el cine "Unión", el viernes 10 de los corrientes para que con su producto se arreglen en lo posible, los destrosos que hizo el ciclón en el techo de nuestra Iglsia.

Las Damas Católicas, hacen pública su gratitud al popular empresario, esperando que este pueblo, siempre tan altruista, les preste su apoyo la noche del beneficio.

Los asiduos al cine, ese público tan numeroso que ha hecho su obligado sitio de reunión este simpático lugar y las demás personas que sólo concurren en noches especiales, gozarán intensamente contemplando el desarrollo del magnífico programa que José Ignacio ha combinado.

VIAJE DE NOVIOS

En plena luna de miel viaja hacia Oriente, la linda y gentil señorita Cira Adelfa Hernández, estimada amiguita de Nueva Paz, que acaba de contraer matrimonio con el distinguido joven Carlos Cuervo.

Lleguen hasta los nuevos esposos mis votos por su felicidad.

Amada PEREZ.

DE CALABAZAR DE SAGUA

EL PASEO DEL DOMINGO

Vióse, como de costumbre, muy animado y concurrido.

El airoso parque "Martí", centro de expansión de nuestra juventud divertida resultó pequeño para contener la enorme concurrencia que lo invadía.

Bellas damas elegantemente ataviadas, y lindísimas damitas de semblante alegre y risueño, que ríen a la vida con la risa propia de la juventud, daban al acto mayor lucimiento y brillantez.

La banda municipal que dirige el profesor Sorda, nos deleitó con cinco números escogidos entre un selecto repertorio, finalizando la retreta con el himno nacional, el que fué oído con regocijo y emoción.

De entre las señoritas asistentes anoté las siguientes: Cristina Sánchez, que charlaba alegremente junto a su prometido el joven Rafael Fernández.

Delia María Sánchez, la bellísima candidata del Concurso de Belleza del DIARIO y su gentil hermana Esther.

Modesta y Caridad Moreno, muy simpáticas. Ana María y Antonia Espino, Ana Josefa Roque, Nila Moreno, Zoila Prieto, Rosa y Elena Cruz, Juana Sánchez, Esperanza Monteagudo y las agraciadas hermanitas Rosa, Rita y Blanca Sánchez.

Rita y Zoila López, Patria Jorge y Ana María Sánchez.

Herminia Borges de blonda belleza y María Julia Ruiz, tan sugestiva como atrayente.

Fela Sánchez, tan airosa y gentil y las archisimpáticas amigas Rosa María Martínez y Mercedes Alvarez y Mayoral.

Dos tiernos capullos: Dulce María Blanco y Rosa María García.

Preciosas ondinas que formaban un conjunto arrobador. Nelia Cacicedo, María Teresa y Olga Alvera Lumy Pérez y dos lindas mariposas de sonrisa y mirada cautivadoras, Cusa y María Teresa González.

Muy seductora, Ramona González y su hermana Sara.

Rosa López, Cuca Hernández, Matilde Oropesa y Feliciana Valcárcel, a cuál más interesante.

Lutgarcita Barceló, Yoya Castillo y Agustina Rodríguez formaban una adorable trilogía, y para terminar dejo el nombre de una chiquilla todo candor y noble: Charo Ruiz y el de dos distinguidas y virtuosas señoritas: Juanita Alvarez y Esperanza Muñoz.

Entre las señoras recuerdo las siguientes: María Moreno de Espino, Sofía Cacicedo de Delgado, Sara Castro de Somonte, Regla Castro de Alvera y Rita Forte de Sánchez.

Ana Josefa Hernández de Pérez, esposa del presidente de la sociedad Unión Club y Carlota Labarca de Horta.

Elisa Sánchez de Ferreiro y Antonia Labarca de Ruiz.

A las diez terminó el alegre paseo y todos nos retiramos haciendo votos porque se repita con igual animación y alegría.

DE AMOR

Los distinguidos jóvenes Eduardo Casanova y Rosa López, encantadora trigueña, de sonrisa hechicera y divina, han formalizado su compromiso amoroso en el presente mes. La petición oficial fué hecha al padre de la novia, señor Juan Pedro López.

Que pronto vean realizado su ideal es cuanto le deseo a la enamorada parejita.

BERNARDO G. ALVERA

Este particular amigo de la cronista se encuentra en la capital desde el día 22, atendiendo a su salud.

Mucho lamentan sus amistades la indisposición que le aqueja, ya que Bernardo es atento y cumplido con todos; y además un miembro meritísimo de nuestra mejor sociedad.

Lleguen hasta él mi saludo y mis mayores deseos, contr[illegible] pronto recupere la salud del d[illegible]

CHISMECI[illegible]OROSO

Se rumora con insistencia que un joven trigueño y bajito, cuyas iniciales son: J. M. está muy entusiasmado con una [illegible] bonita y que el [illegible] logra un avance [illegible] primera confesión amorosa.

¿Será cierto?

PARA DELIA

Contestando la enquete de la señorita Delia María Sánchez, cronista de "Habana Ilustrada".

¿"Cuál es la estrella del cine que más te agrada?"

Pola Negri, la famosa actriz polaca.

Mucha es la admiración que siento por la gentil Pola, que en el mundo de la pantalla funge como estrella de primera magnitud.

Todos tendrán motivo para apreciar en su valor a la gran actriz, que en todo momento sabe ahondar en el corazón de los espectadores con su arte supremo, mezcla de sentimientos exquisitamente bellos y técnica incomparable.

Quedas complacida, querida Delia.

Angelita Ruiz.

DESDE MATA

SEPELIO

En la mañana del 27, tuvo efecto el sepelio del distinguido y apreciable vecino de esta localidad. señor Valentín Aguilera, fallecido en la mañana del día 26, después de una cruel enfermedad, que lo arrebató del seno de sus queridos familiares.

Su muerte ha sido muy sentida en nuestra sociedad, que lamenta al igual que los familiares la desaparición del estimado caballero.

Reciban sus familiares el más sentido pésame por la pérdida irreparable.

CUERVO, Corresponsal.

DE MANGUITO

SIMPATICA BODA

En la noche del 27 del actual y en la residencia de la novia. se verificó la boda de la simpática señorita Modesta González con el culto joven señor José A. Campos.

Bendijo la unión el Cura Párroco de nuestra Iglesia Reverendo Padre José de la Calle.

Fueron sus padrinos: la encantadora señorita Rafaela González y el joven Fulgencio González, hermanos de la desposada.

La distinguida concurrencia fué obsequiada espléndidamente.

Que gocen de muchas felicidades los nuevos esposos son los deseos de este corresponsal.

Ugarte Castellanos.

M.E.C.D. 2016

ANUNCIOS CLASIFICADOS

ULTIMA HORA

ANUNCIOS CLASIFICADOS DEL "DIARIO DE LA MARINA"

LISTA
DE LAS AGENCIAS
DE LOS
ANUNCIOS CLASIFICADOS

DE LOS MUELLES A GALIANO

Nº 1.—Obispo y Cuba, Vidriera de tabacos.
Nº 2.—Oficios 32, Vidriera de Tabacos.
Nº 3.—Zulueta y Misión. "Hotel París", Vidriera de Tabacos
Nº 28.—Obispo y Compostela, "La Popular", Vidriera de Billetes.
Nº 10.—Mercado de Colón, 25, "El Gallo".
Nº 9.—Consulado y Animas, Farmacia "Santa Amalia".
Nº 8.—Galiano 11, Panadería "La Flor de Galiano".
Nº 7.—Neptuno y Aguila, Almacén de Víveres "El Aguila".
Nº 5.—Galiano y San Rafael, Almacenes "El Encanto".
Nº 5.—Galiano y Zanja, Café "El Imperial", Vidriera de Tabacos.
Nº 35.—Salud y Lealtad, Farmacia del doctor Luis M. de Laosa.
Nº 4.—Monte y Amistad, Café "Marte y Belona", Vidriera de Tabacos.
Nº 51.—Oficios 50.—Hotel "El Oriente".

DE GALIANO A BELASCOAIN

Nº 18.—San Rafael y Campanario, Café "Las Delicias", Vidriera de Tabacos.
Nº 37.—San Lázaro y Campanario, bodega "La Palma".
Nº 16.—San Lázaro y Belascoaín Café "Manhattan", Vidriera de Tabacos.
Nº 15.—Neptuno y Belascoaín, "El Gato Blanco", Billetes.
Nº 12.—Belascoaín 118, esquina a Santo Tomás "La Villa de Navelgas".
Nº 14.—Reina y Chávez, Café "El Mundo", Vidriera de Tabacos.
Nº 34.—Vives y Figuras, bodega "El Globo".
Nº 32.—Florida y Esperanza, bodega "El Almacén de Florida".

DE BELASCOAIN A INFANTA

Nº 17.—Aramburu 36, Barbería de Guillermo Valdés.
Nº 19.—Infanta y San Rafael, Café "Moderno", Vidriera de Tabacos.
Nº 20.—Infanta y Carlos III, Café "Las Avenidas", Vidriera de Tabacos.
Nº 26.—San Lázaro 388, Café "El Escorial".
Nº 11.—Monte y Arroyo, "La Sorpresa", Vidriera de Tabacos.
Nº 21.—Monte e Infanta, Café "La Esquina de Tejas", Vidriera de Tabacos.
Nº 52.—Carlos III, número 50, "El Paseo", Café.
Nº 58.—Máximo Gómez 405. Depósito de miel y melado.

VEDADO

Nº 25.—San Lázaro y N., Víveres Finos "El Cisne".
Nº 27.—Calzada y Paseo, Víveres Finos, "La Luna".
Nº 30.—Línea 158, entre 18 y 20, Café "El Imperial".
Nº 42.—11 y K, Bodega "La Flor temo".
Nº 42.—11 y p, Bodega "La Flor de Oriente".
Nº 36.—23 y 12, Café "El Chalet", Vidriera de Tabacos.

JESUS DEL MONTE, VIBORA Y LUYANO

Nº 33.—Diez de Octubre 147 (Puente de Agua Dulce), Café "La Parra", Vidriera de Tabacos
Nº 43.—Agua Dulce 10, Taller de Carrocería de Francisco Venta.
Nº 22.—San Francisco y Buena Ventura, Bodega.
Nº 48.—Porvenir y Milagros, Bodega "La Deportiva".
Nº 23.—Avenida de Acosta y Luz Caballero, bodega "La Ofelia".
Nº 49.—Concepción y Avenida de Acosta, Ferretería "La Verdad".
Nº 29.—Diez de Octubre y San Mariano, Bodega "La Maravilla".
Nº 31.—Diez de Octubre, 614, Farmacia "San Ramón".
Nº 47.—Luyanó y Concha, Café "Luyanó Moderno".
Nº 54.—10 de Octubre 305, "La Viña", Almacén de Víveres.
Nº 57.—Calzada de Jesús del Monte número 71, bajos, Rafael González.

ARROYO APOLO Y SANTA AMALIA

Nº 46.—Calzada de Arroyo Apolo 20, Víveres "La Palma".
Nº 45.—Diez de Octubre 763, Tienda Mixta (Reparto Santa Amalia).

CERRO

Nº 50.—Calzada del Cerro y Domínguez, Víveres "El Almacén".
Nº 24.—Cerro 875, Juan Seijas
Nº 59.—CHURRUCA 1-B esquina a SAN CRISTOBAL, Hermanos Castellanos.

MARIANAO

Nº 44.—Real 83, Panadería "La Moderna".

JACOMINO

Nº 40.—San Miguel del Padrón y Dorales, Pedro Muuiz y Carrera.

REGLA

Nº 55.—Maceo 48. Esteban García.

GUANABACOA

Nº53.—Pepe Antonio 20, Miguel Rivas Guinat.

CASA BLANCA

Nº 56.—Artes 59, Casa Blanca, Lorenzo Carreras.

(A) ALQUILERES DE CASAS

(1)—Habana

SUBIRANA Y PEÑALVER

Se alquilan bajos y altos con sala, comedor, tres cuatros, baño intercalado completo, calentador, cuarto de criados, servicio y cocina. Las llaves en el puesto de frutas.

PEÑALVER Y SUBIRANA

Se alquilan bajos y altos con sala, dos grandes cuartos, baño completo y cocina. La llave en el puesto de frutas. Telf. F-2444.
U. H. 51421.—5 Dic.

PRECIOSOS altos para personas de gusto, Colón 23, esquina Crespo, sala, comedor, cinco cuartos, galería, gran baño, cocina gas, completamente nueva. Informes: Animas, 106, altos. Teléfono M-1283.
U. H. 52031.—6 Dic.

TEJADILLO 10

Se alquila el principal. La llave en el 13 Informan San Rafael 75, de 11 a 1 1/2.
U H 52147 6 dc.

ALQUILO esquina para carnicería u otro comercio, poco alquiler y damos contrato. Sitios y Escobar, bodega. Pérez.
U H 52637 6 dc.

EN Riela (Muralla(37 A., esquina a Aguiar se alquila el entresuelo, propio para vivienda o comisionista con depósito. Tiene servicio. Informan: García Tuñón. Teléfono A-2856.
52850 10 dc.

ALQUILO en Factoría 59, accesoria por Misión. Sala, dos habitaciones, comedor y servicios independientes por 36 pesos. Informan en los altos. Factoría 57, segundo piso.
U H 52522 8 dic

ALQUILERES DE CASAS

SE ALQUILAN

Espléndidos bajos de Aguiar 118 entre Teniente Rey y Muralla, propios para almacén. Llave en los altos Informan en Avenida República 386, altos. U-4823.
U H 51742 9 dic.

OBISPO NUM. 20

SE ALQUILA ESTA CASA. INFORMAN: CALLE 15 NUM. 220, VEDADO.
U. H. 52561.—9 Dic.

SE alquilan los bajos Compostela 152, con puertas metálicas. Para industria o depósito en $50. Informan Compostela 96
U H 52546 8 dc.

CALZADA de la Reina 8. Se alquila el tercer piso sin estrenar, fabricado con toda comodidad y confort baño intercalado, completo; fresco comedor al fondo, amplias habitacines, gabinete. Sala, recibidor, cuarto y servicios criados, agua abundante, punto céntrico; alquiler arreglado a situación. Llave e informes en los bajos.
U H 52580 6 dc.

SAN Nicolás 64 B segundo entre Neptuno y Concordia, de sala, recibidor, comedor, tres habitaciones, baño intercalado, agua fría y caliente, cocina de gas, cuarto y servicia de criados. Informes La Regente. Teléfono A-4376.
U H 55659 9 dc.

SE alquila Desague 20, tercer piso, izquierda, nuevo y decorado, con sala, dos cuartos, baño intercalado, comedor, cocina, cuarto y servicios de criados. La llave en el piso de la derecha. Precio $60. Informa Dr. Lamelas. Cuba 62.
U H 52842 7 dc.

SE alquilan los bajos de Infanta 111, entre San José y Valle. Se componen de portal, sala, comedor, cuatro cuartos, cuarto de criados y servicio sanitario. Cocina de gas. Las llaves en la bodega de la esquina de San José. Informan: García Tuñón. Aguiar y Muralla. Teléfono A-2856
52852 10 dc.

LEALTAD 57, bajos entre Animas y Virtudes. Sala, comedor, tres cuartos, baño completo con calentador y cocina de gas. La llave esquina a Virtudes (Panadería) Informes: Habana 186. Teléfonos M-1541 y F-1941.
52878 11 dc.

NEPTUNO No. 222, altos entre Marqués González y Oquendo, propio para una familia larga. Tienen sala, recibidor, 4 grandes habitaciones, baño completo con calentador, cuarto y servicio de criados; saleta corrida al fondo, lavabos en las habitaciones y cocina de gas. La llave en la bodega esquina a Oquendo. Informes: Habana 186. Teléfonos M-1541 y F-1941.
52879 11 dc.

BONITA casa se alquila en Revillagigedo 22, segundo piso, a una cuadra de Monte. Sala, saleta, tres cuartos, baño intercalado, comedor, al fondo, cuarto y servicio criados.
52912 9 dc.

ALQUILO Neptuno 183 entre Gervasio y Belascoaín. Sala, saleta, 5 cuartos con agua corriente, baño intercalado, cuarto servicio criados, altos mueglería Valle. Informan en la misma de 8 a 12 y de 1 a 5.
52896 1z dc.

(2)—Vedado

SE alquilan los altos de las casas calle 17 números 480 y 482, entre 10 y 12, compuestos de terraza, sala, saleta, tres habitaciones, baño intercalado y agua abundante, comedor, cocina, cuarto y servicios de criados. Las llaves en la bodega de en frente. Informan en B 142 esquina a 15. Teléfono F-1587.
U H 52791 8 dc.

SE alquilan los bajos de la casa calle 9 número 5 entre L y Calzada, compuesta de sala, cuatro cuartos, con dos baños intercalados, 2 cuartos más, comedor con terraza al fondo, cuarto y servicios de criados. Tiene garage para cuatro máquinas, jardín en el traspatio. Informes Teléfono U-1043 y en la misma. La llave en los altos.
U H 52657 7 dc.

RECIEN arreglada y pintada la casa C número 262 altos esquina a 27. Tiene sala, hermosa galería y terraza, tres habitaciones, una para costura, comedor, cocina, baño completo cuarto y servicio para criados. Muy fresca y clara. Llave e informes en C 268.
52929 9 dc.

VEDADO. Se solicita en alquiler casa baja o bajos, no menos de ocho cuartos y garage. Ha de ser en la parte baja, cerca de línea y con contrato. Teléfono F-2635. Línea y A No. 61.
52937 10 dc

(3)—J. del Monte y la Víbora

EN la calle de Luz Caballero entre Patrocinio y Carmen, se alquila el hermoso chalet Villa Pancho, con grandes comodidades, no falta nunca el agua, garage para dos máquinas, precio de situación. La llave en la "Villa Virginia" frente al Parque de la Loma del Mazo Teléfono I-2484.
U H E 2480 ind. 26 oct.

SANTOS Suárez, Flores esquina a Bernardino, alquilo hermosísimo chalet, cinco dormitorios grandes, portal, hall sala, comedor al fondo, baño intercalado, servicio de criado, garage, jardines. Es nuevo, sin estrenar, a dos cuadras del tranvía, decoraciones modernas. Informan Teléfono A-8912.
U H 52639 6 dc.

EN $35, LAWTON

Alquilo, altos nuevos, media cuadra del tranvía, sala, saleta, comedor, dos cuartos, baño intercalado agua caliente. Informan Teléfono M-1611.
U H 52820—7 Dic.

LINDOS ALTOS EN $40

ALQUILO, VIBORA, MEDIA CUADRA TRANVIA, SALA, SALETA, RECIBIDOR, TRES CUARTOS, COMEDOR, BAÑO INTERCALADO AGUA CALIENTE. INFORMAN M-1611, INQUISIDOR Y LUZ, PANADERIA.
52822—7 Dic.

SE alquilan casitas de alto y bajo en Herrera 25, Luyanó a dos cuadras de la Fábrica Henry Clay. Se componen de una sala, un cuarto, cocina, ducha y servicios. No falta el agua y luz. Dos meses en fondo o fiador solvente. Alquiler $15. Pregunten por la encargada Blanca Alvarez en la misma.
52887 10 dc

EN LO mejor de Santos Suárez alquilo casa moderna, sala, tres cuartos cocina, baño, patio, servicios sanitarios, abundante agua, hermoso portal, jardín. San Julio frente al paradero Havana Central, una cuadra de los tranvías Santos Suárez. Teléfono I-6558. Bodega del paradero.
52892 11 dc.

SE alquila en precio módico, los precios sos, modernos y frescos altos y bajos de Juan Bruno Zayas 20 esquina a Lacret Llaves en los bajos de la izquierda. Informan Sr. Pagés. Teléfono F-4483.
52895 8 dc.

SE alquila la casa San Anastasio 82 B de cielo raso, buen servicio interior y cocina de gas, tranvía por las calles laterales, es muy cómoda y fresca. Informes Teléfono A-8407.
52922 8 dc.

ALQUILERES DE CASAS

SE alquilan en la parte más alta de la Víbora las casas situadas en la calle de Vista Alegre 12 y 14. También se alquila el bonito chalet situado en Luis Estevez número 72. La llave en el 70. Informes Avenida de Acosta 36. Teléfono I-1180
52936 8 dc.

(5)—Marianao

SE alquilan unos bajos en Reparto Buena Vista, a do scuadras de la doble línea que va a la Playa Marianao. Se compone de portal, sala, 3 cuartos, servicio intercalado, un cuarto para criados jardín. No falta agua ni la luz. También salen guaguas cada 10 minutos a media cuadra de la casa para la Habana. Alquiler $28.00, dos meses en fondo o fiador solvente. Las llaves en la casita de madera que está en frente. Informan Cuba 31, Bufete Dr. Oscar Fernández.
52888 10 dc.

(B) DEPARTAMENTOS

(7)—Habana

EDIFICIO CORBON

Industria 72 1|2, a dos cuadras de Prado. Apartamentos de dos espaciosas habitaciones y gran cuarto de baño con abundante agua caliente y fría, servicio de criados, ascensor día y noche y sereno en el interior. Precio desde $45.00.
U H 51554 28 dc

EN $35 SE ALQUILA

un apartamento en Bernaza 65, con sala, comedor, dos habitaciones y servicios. Informan en la misma encargada.
U H 52071 6 dc.

PRADO 87 altos del Cine Lara, alquilan un apartamento con dos habitaciones en cuarenta pesos; una habitación grande en treinta pesos y dos en la azotea, para hombres solos a doce pesos.
U H 52376 10 dc

EN Aguiar 95 (entre Teniente y Muralla) se alquila un departamento muy amplio con tres balcones a la calle y servicio sanitario completo. Servicio independiente. Informan A-2856. García Tuñón. Aguiar y Muralla. Las laves en poder del portero.
52851 10 dc.

(C) HABITACIONES

(10)—Habana

SALUD 37 altos, se alquila una buena habitación a persona de moralidad o matrimonio sin niños; hay baño intercalado.
52865 8 dc.

EN casa de moralidad se alquilan dos cuartos a matrimonio sin niños u hombres solos. Calle Diaria 22, por módico precio.
52897 8 dc.

SE alquila una habitación alta, amplia y ventilada con servicio independiente, agua agundante. Amistad 118.
52920 8 dc.

(D) LOCALES

(13)—Habana

EN $160.00

alquilo amplio local, moderno, para almacén o establecimiento. Figuras 37, entre Monte y Tenerife, con 350 metros de superficie, columnas hierro, puertas metálicas, piso granito. Hago contrato. Informan Tefono A-1320.
U H 50070 15 dic.

SE alquila un local para comercio en Acosta 81, sin estrenar, alquiler módico. Las llaves en la cantina de la esquina. Informes: Teléfono I-5777.
U H 52438 5 dc.

SE alquila un local propio para establecimiento en Apodaca y Revillagigedo. Informan: bodega.
52913 9 dc.

(F) SE NECESITAN

(17)—Criadas de mano y Manejadoras

SE necesitan una criada de mano y una cocinera para casa de matrimonio solo. Sueldo $25 cada una. Buen trato, poco trabajo. Informan Compostela 58, bajos.
52871 7 dc.

SE solicita una buena manejadora de color, con buenas referencias, para una niña de tres años. Línea entre G y H., al lado de la esquina de G.
52890 8 dc.

SOLICITO una buena criada que entienda bien el servicio de comedor y haya estado en casas conocidas. Sueldo 30 pesos. Vedado, calle Quince número 380, esquina a Dos. Venga después de las nueve a. m.
52934 7 dc.

(19)—Cocineras

SE solicita una cocinera que duerma en la colocación y ayude a la limpieza. Reparto La Sierra. Teléfono FO-1783.
52858 7 dc.

SE solicita buena cocinera española, dormir en la colocación, buen sueldo. Neptuno 172. Teléfono M-6823. Apartamento número 206.
U H 52914 7 dc.

SE solicita una muchacha que entienda de cocina y ayude a los quehaceres de la casa, buen sueldo. Mayía Rodríguez entre Lacret y Luis Estevez. Villa Luisa Santos Suárez.
52910 8 dc.

COCINERA repostera, blanca o de color que sepa variar las comidas para corta familia, se solicita en Industria 122 entrada por San Miguel. En la misma una buena lavandera.
U H 52903 7 dc.

(22)—Chauffeurs

SE necesita un chauffeur mecánico para casa de comercio. Puede comer y dormir en la colocación .Ha de tener buenas referencias. Informan en Cerro 514.
52919 8 dc.

(25)—Varios

SE solicita un matrimonio sin familia para una finca cerca de la Habana; él que sea práctico en el ordeño de vacas y cultivos. Informan Café Arena Vedado calle 18 y Línea, frente al paradero de los tranvías, de 8 a 10 de la mañana.
52873 8 dc.

SE solicita un dependiente con práctica comercial; que hable inglés y español y traiga referencias de las casas en que ha trabajado. Informes El Centro. Manzana de Gómez.
52902 7 dc.

(26)—Agencias de colocaciones

AGENCIA La Leonesa. Ofrecemos si usted necesita, cocineros, jardineros, camareros, dependientes de todos los giros, repartidores de cantina, chauffeurs, cocineras, criadas y para todo el personal que necesite llame al Tel. A-3816.
52872 7 dc

LA AGENCIA LA UNION

De Marcelino Menéndez, 29 años de establecida. Es la única que en cinco minutos facilita todo el personal con buenas referencias. Llamen al Teléfono A-3318. Habana 114.
52883 11 dc.

(G) SE OFRECEN

(27)—Criadas de mano y Manejadoras

DESEA colocarse una joven española para criada de mano, siendo corta familia no le importa cocinar y limpiar. Se desea colocar una joven española para criada de mano y manejadora. Informes para las dos. San Ignacio 74, segundo piso. Teléfono A-4801.
52859 7 dc.

DESEA colocarse una muchacha española para criada de mano o manejadora. Sabe cumplir con su obligación. Informan Tenerife 3. Teléfono A-9892.
52860 8 dc.

SE ofrece una joven española para criada de mano o manejadora. Tiene buena presencia. Sabe coser y cortar. Tiene referencias. M-7122.
52864 7 dc.

SE OFRECEN

DESEA colocarse una buena criada de mano peninsular o para habitaciones o manejadora. Lleva tiempo en el país. Tiene referencias de donde trabajó. Compostela 58. Teléfono A-4792.
52870 7 dc

DESEA colocarse una joven española para criada de mano. Sabe cumplir con sus obligaciones. Tiene buenas referencias y en la misma informan de una cocinera. Calle Habana 87 entrada por Lamparilla. Teléfono A-9237.
52874 8 dc.

DESEA colocarse una muchacha para criada de mano o manejadora. Informes Teléfono A-8350.
52909 7 dc.

DESEA colocarse una señora de criada de mano o de cuarto. Entiende de cocina. Reina 14. Teléfono M-2313.
U H 52918 19 7 dc

DESEA colocarse una joven española de criada de mano. Sabe su obligación. Tiene referencias. Informan I-1742.
52882 8 dc.

DESEA colocarse una muchacha española de criada de mano o de cuartos. Entiende de cocina y no le importa hacer de todo, para un matrimonio. Lleva tiempo en el país y tiene referencia. Llamen al Teléfono F-3568.
52884 8 dc.

DESEA colocarse una señora de mediana edad para coser y cuidar un niño o limpiar. Teléfono M-5512. Sol 13. El Porvenir.
52893 7 dc.

SE ofrece una buena criada o manejadora o para trabajar por horas, es muy formal. Sol 91. M-1860.
52925 7 dc.

DESEA colocarse una joven española de criada de mano o para todo siendo corta familia. Informan Empedrado 54. Teléfono A-7808.
52924 7 dc.

DESEA colocarse una joven española de criada de mano. Es formal y cumplidora de su obligación. Informan en Crito 16. Teléfono A-3016.
52930 8 dc.

DESEA colocarse una joven española de criada de mano o manejadora. Tiene buenas referencias. Sabe cumplir bien con su obligación. Informan Hotel Oriente. Oficios 50 Teléfono A-6639.
52938 9 dc.

(28)—Criadas de Habitaciones y Coser

UNA muchacha de color desea una casa decente para limpiar habitaciones. Entiende de costuras. Lagunas 80, bajos.
52857 9 dc.

DESEA colocarse una señora para limpiar una casa por horas. Tiene referencias. San Ignacio 74, segundo piso.
52858 7 dc.

SE ofrecen dos muchachas españolas, una para cuartos y coser, comedor o matrimonio solo. Entiende de cocina. La otra, criada de mano o ayudar a la cocina. Tienen referencias, sirven bien. Informes Teléfono A-9103.
52889 7 dc.

DESEA colocarse una española para coser. Cose y corta por figurín. No tiene inconveniente en limpiar alguna habitación. Buenas recomendaciones. Informes Teléfono F-4717.
52933 9 dc.

(29)—Criados de mano

DESEA colocarse un joven español de criado de mano. Sabe cumplir con su obligación; está práctico en servir mesa. Lleva tiempo en el país y sabe fregar máquina. Para más informes llamar al Teléfono I-2091.
52847 8 dc.

CRIADO de mano o dependiente hotel desea colocarse, práctico y con referencias. Sale al campo. No tengo pretensiones. Informan A-3318.
52861 7 dc.

UN criado de mano desea colocarse en casa particular. Tiene informes de familias más conocidas. Sabe trabajar. Informan Teniente Rey 77. Teléfono M-3064.
52862 7 dc.

SE ofrece un joven español para criado de mano práctico en todo el servicio y tiene referencias de casas conocidas. Informan Teléfono F-4252.
52869 8 dc.

UN criado de mano desea colocarse en casa particular. Sabe cumplir con su deber. Tiene referencias de las mejores casas. Informan Teniente Rey 77. Teléfono M-3064.
52905 7 dc.

DESEA colocarse un criado de mediana edad, acostumbrado al servicio de buenas casas, pudiendo dar referencias de las mismas. No le importa salir al interior. Informan: Teléfono A-8334.
52904 7 dc.

(30)—Cocineras

DESEA colocarse una joven española para cocinar o para cuartos y coser. Informan en Calzada de Jesús del Monte 524 bajos esquina a Santa Catalina. Tiene buenas referencias.
U H 52584 6 dc.

DESEA colocarse una joven española para cocinar o criada de comedor. Informan calle M entre 13 y 15, número 139 Vedado.
U H 52846 7 dc.

SE ofrece una superior cocinera repostera, de buena presencia. Duerme en la colocación y una inmejorable lavandera de ropa fina. Tienen referencias. M-7122
52863 7 dc.

UNA joven americana, de color, solicita colocación de cocinera o manejadora, con referencias. Llamen a Puerta Cerrada 31 cuarto No. 7.
52886 9 dc.

SE ofrece joven española para cocinera. Tiene recomendaciones. Informan Teléfono X-1533.
52885 8 dc.

SE ofrece un cocinero y repostero para casa particular o comercio. Trabaja a la española, criolla y francesa. Tiene buenas referencias. Informes Tel. A-8755.
52918 8 dc.

SOLICITA joven española colocación para ayudar en la cocina y limpiar. Teléfono M-5362. Lamparilla 34, altos.
52891 8 dc.

DESEA colocarse una buena cocinera española con buenas referencias. Entiende de repostería. Desea familia de moralidad. Informan Teléfono F-1832.
52894 7 dc.

SEÑORA española desea colocarse de cocinera; si es matrimonio solo no le importa limpiar. Tiene buenas referencias. Teléfono M-8481.
52927 7 dc.

SE ofrece una buena cocinera, es muy práctica y formal. Sol 91. M-1860.
52926 7dc.

(31)—Cocineros

UN cocinero de color desea colocarse en casa particular. Tiene buenas referencias y es limpio. Informan Tel. M-2238.
52855 7 dc.

SE ofrece un cocinero repostero, con referencias de las mejores casas de la Habana y sale al campo. Trabaja toda clase de comida. Informan A-5163.
U H 52867 8 dc.

UN buen cocinero repostero, fino, con referencias de los mejores hoteles y familias "bien" de la República, desea colocación en hotel, casa particular pudiente o de comercio. Conocimientos plenos escuela francesa, americana, española e italiana. Teléfono A-8707. Hotel Plaza.
52876 7 dc.

COCINERO español desea colocarse en casa particular o de comercio. Cocina bien a la española y criolla .Es cumplidor en su trabajo. Tiene referencias de las casas que trabajó. Informan Teléfono F-5152.
52881 8 dc.

SE ofrece un maestro cocinero. Cocino española y criolla, en casa particular o comercio. Tiene referencias. No tiene inconveniente ir al campo. Tel. M-9527.
52923 8 dc.

(33)—Chauffeurs

DESEA colocarse un chauffeur español en casa particular o de comercio. Tiene referencias de las casas que ha trabajado. Teléfono M-5843.
52898 8 dc.

CHAUFFEUR español, de 33 años, y muy cumplidor, desea colocarse en casa particular. Tengo excelentes cartas de familias de esta ciudad. Manejo cualquier máquina. Conozco perfectamente la ciudad y el tráfico. Conozco mecánica con 10 años práctica, pocas pretensiones. Teléfono A-6842. bodega.
52915 8 dc.

DESEA colocarse un chauffeur español con familia particular. Tiene diez años de práctica y buenas recomendaciones de las casas en que ha trabajado por largo tiempo en la Habana. Tel. F-1625.
52899 8 dc.

(35)—Varios

UN matrimonio español, joven sin niños se ofrecen de criados, encargados, cuidar casa, van al campo. Informan y dan referencias. Maloja 42. Teléfono A-7977.
52849 8 dc.

SE OFRECEN

SE ofrece un joven español para jardinero, es experto en toda clase de plantas, ingertos y plantación de semillas. Tiene referencias. Informan Teléfono A-3816.
52866 7 dc.

DESEA colocarse un joven de cobrador. Tiene buenas recomendaciones y garantía toda la que sea necesaria. Informan en el Teléfono M-4487 de 12 a 2 p. m. Preguntar por Díaz.
U H 52901 8 dc

DESEA colocarse una joven de buena familia para acompañar a una señora. Informan Aguacate 16 esquina a Tejadillo.
52900 8 dc.

(H) COMPRA Y VENTA DE FINCAS

SE venden dos casas acabadas de fabrcar con 40 metros de fondo, todos los departamentos son decorados y preparados los cimientos para tres pisos inmediatas a la Loma de Chaple a $8.500 cada una, con $3.500 al contado, se traspasa título de propiedad y el resto en 5 años de plazo. Marcelino Ramón. San Rafael 50.
U H 52796 7 dc

SE vende un cuarto de manzana en la calzada de la Víbora en $25,000 y varios solares en distintos lugares con facilidades de pago. Marcelino Ramón. San Rafael 50.
U H 52795 7 dc

EN LA CALLE H Y AVENIDA DE WILSON, 10x23 DOS PLANTAS EN $15,000

Vendo en la calle H frente a un gran parque una casa de dos plantas que mide 10.50x23; los techos son de madera No tiene garage. Está rentando $150 en $150.000. Mire a ver si no es una verdadera ganga. Informan Vidriera del Café El Nacional. San Rafael y Belascoaín Teléfono A-0062. Sardiñas y Vía.

EN LA CALZADA DE BELASCOAIN 10.50 x 21 DOS PLANTAS

Vendo en la calzada de Belascoaín, de Reina a Neptuno, una casa antigua que mide 10.50x21 metros gran comercio con contrato un solo recibo, buena renta, en comercio. Es de lo bueno lo mejor. Informan Vidriera del café El Nacional. San Rafael y Belascoaín. Tel. A-0062. Sardiñas y Vía.

AVISO NECESARIO

Si usted desea hacer algún negocio en 24 horas con reserva y prontitud, venga a verme que será usted atendido al momento| Vidriera del Café El Nacional. San Rafael y Belascoaín. Tel. A-0062. Sardiñas y Vía.

GRAN ESQUINA EN CONCORDIA DE SOMBRA 36x14 A $85 METRO

Vendo en la calle de Concordia de Belascoaín a Infanta, una esquina de sombra que mide 14x36, medida propia para lo que se quiera. Su precio es una ganga por haber necesidad de su venta. Informan Vidriera del Café El Nacional. San Rafael y Belascoaín. Tel. A-0062. Sardiñas y Vía.

EN CONCORDIA CERCA DE BELASCOAIN 14x14.45

Vendo en la calle de Concordia de Belascoaín a Infanta en la acera de la sombra, dos casitas para fabricar de 7x14 metros cada una. Esto si es una buena medida, tanto de frente como de fondo. Referente al punto, los carros le pasan por la puerta. Su precio es un gran negocio .Informan Vidriera del Café El Nacional. San Rafael y Belascoaín. Teléfono A-0062. Sardiñas y Vía.

EN EL PARADERO DEL VEDADO ACERA DE SOMBRA 8.50 x 22.66

Vendo en la calle 18 en el mismo paradero del Vedado, en la acera de la sombra, un hermosísimo terreno que mide 25.50x22.66 o lo mismo puedo venderle 8.50x22.66: éste terreno vale a $50 pero debido a la situación del año se lo puedo dar a $36 metro, pudiendo dejarle una pequeña parte en hipoteca. Vidriera del Café El Nacional. San Rafael y Belascoain. Teléfono A-0062. Sardiñas y Vía.
52437 7 dc.

HORROROSA negociación en la calle Aguiar. Se vende un edificio compuesto de seis casas con una superficie total de 217 metros rentando $390. Precio $38.000. Informa. Quintana. Belascoain 54, altos Teléfono U-5735.
U H 52605 8 dc.

SE vende un edificio de 3 plantas de esquina en la calle Lealtad, con un establecimiento, rentando $360 mensuales en $44.000. Vea a Quintana. Belascoain 54. Teléfono U-5735.
U H 52606 8 dc.

VENDO casa sin estrenar, dos plantas, preparada para tres. Francisco Polanco número 3. Vale $14.500. La doy en $13.000; inversión para doscientos años. Véala con ingeniero. Su propietario Cerro 835.
52854 9 dc.

SE vende una espléndida casa en la Víbora. Luis Estevez entre J. B. Zayas y Concejal Veiga, muchas comodidades, garage, costó $20.000. Se da en $13.000. Se pueden dejar $6.000 en hipoteca al 9 0|0. La llave en la misma de 10 a 5. Informes Cine Niza. Prado 97.
52875 8 dc.

POR necesitar dinero sacrifico en $7.500 mi nuevo chalet con tres habitaciones en Cortina 15 esquina Parque Mendoza. Informan dueño Figueroa 16. Teléfono I-6468.
U H 52848 8 dc.

(I) COMPRA Y VENTA DE SOLARES YERMOS

EN EL PARADERO DEL VEDADO 12.50 x 22.66

Vendo en el paradero del Vedado, en la acera de la sombra, una parcelita de terreno que mide 12.50x22.66 a $36 último precio. Vidriera del Café El Nacional. San Rafael y Belascoain. Teléfono A-0063 Sardiñas y Vía.
52437 7 dc.

SE traspasa un solar en el Reparto Lawton, hay entregado por todo $1.100. Tiene tres cuartos alquilados en 18 pesos. Ellos mismos pagan el solar; son 10 de frente por 41 1/2 de fondo; es a 7 pesos vara. Informan Pocito y 14, bodega. Pregunten por Manuel. Se traspasa por 700 pesos.
52921 8 dc.

(J) COMPRA Y VENTA DE ESTABLECIMIENTOS

POR asuntos de familia, se vende una vidriera de tabacos y quincalla, billetes de lotería; hace 4 meses daban $2.000 y hoy se da en $1.200; una parte en pagarés. Informan: Monte 331, hospedaje.
52877 15 dc.

GANGA

Se vende café y restaurant en el centro de la Habana. Se da muy barato por retirarse su dueño del negocio. Buen contrato. Para informes, preguntar por señor Alonso. Calle Colón número 33.
52853 8 dc.

VENDO puesto con licencia de tienda de frutos del país o vendo todos los enseres y facilito local amplio con contrato. Tiene vidrieras metálicas, nuevas, refrigerador esmaltado nuevo, todo por menos de la mitad. Más detalles Animas y Consulado. Sr. Fernández.
52935 8 dc.

ESTABLECIMIENTOS

GANGA

GANGA GRAN VIDRIERA

de tabacos en café céntrico de mucho movimiento. Se arrienda. Informan Mercaderes 43. Depósito de tabacos.
52932 11 dc.

(L) AUTOMOVILES

(39)—Venta

VENDO un camión Sin fin, listo para trabajar en 165 pesos al contado. No trato con palucheros. Para verlo Calzada del Cerro y Arzobispo bodega.
52908 8 dc.

(LL) DINERO EN HIPOTECAS

(41)—Se ofrece

DINERO para hipoteca. Tengo la cantidad que usted quiera al 7 y 8 por ciento, según lugar, por el tiempo que desee. Operaciones en 24 horas. Sr. P. Quintana. Belascoain 54, altos, entre Zanja y Salud. U-5735, de 8 a 5 p. m.
U H 52604 18 dc.

(Ñ) ENSEÑANZAS

PROFESOR Bachiller graduado, da clases particulares a domicilio de asignaturas del bachillerato. Especialidad: Matemáticas y Química. Precios módicos. Informes I-5336.
52880 7 dc.

¿QUIERE GANAR $150.00 EN ADELANTE?

Aproveche su tiempo, que no le pesará.

TENEDURIA, CONTABILIDAD Y ANALISIS

Empiece llevando un juego completo de libros, pues es ciencia esencialmente práctica y abandone las teorías confusas. Curso y experiencia en tres meses.

TAQUIGRAFIA "PITMAN"

(EN ESPAÑOL E INGLES)
EN TRES MESES, TITULOS DIRECTOS AUTORIZADOS POR ISAAC PITMAN & SONS
INGLES, MECANOGRAFIA, ARITMETICA MERCANTIL CALIGRAFIA, ORTOGRAFIA, ETC.
Garantizamos magnífico empleo; Graduados colocados este mes: Pedro Lens, Adela Cases, René López, Seymour Wills y otros
ATENCION ESTRICTAMENTE INDIVIDUAL
(También por correspondencia)
E. F. TIZOL
(Perito taquígrafo contador)
Profesor del Comercio
Teléfono M-6794
Nueva del Pilar 31, esquina a Clavel, cerca de los Cuatro Caminos
52868 4 en.

(S) MUEBLES Y PRENDAS

(52)—Venta

LA ZILIA

Es el gran almacén de muebles y prendas de SUAREZ 43 Y 45, muy antiguo y muy acreditado, que ahora, para estar como siempre con el pueblo, rebajó todas sus existencias, tanto, que para confirmarlo es preciso ir a ver un piano, un juego de comedor, una joya, un frac o cualquier otra prenda, porque es seguro que con la satisfacción del precio se adquiere. Suárez 43 y 45, entre Gloria y Apodaca.
E 2527 ind. 1 nov.

QUIERE USTED COMPRAR BARATO

Pase por esta casa y recibirá una sorpresa con los precios que tenemos en juegos de sala, cuarto, comedor y toda clase de piezas sueltas. Apodaca 58 entre Suárez y Revillagigedo.

PARA CAFES Y FONDAS

Vendemos cantinas completas, mesas de mármol, Vitrolite y de madera, sillas legítimas de Viena, nuevas; en claro y caoba. Las tenemos de uso muy buenas. Vean nuestros precios que no se irán sin comprar. Tenemos además vidrieras de todas clases y formas y toda clase de enseres para dichos establecimientos. Apodaca 58 entre Suárez y Revillagigedo.

SI USTED NECESITA MUEBLES DE OFICINA

Aquí encontrará a precios sin competencia Burós, roble y caoba; mesas planas de caoba; libreros acero, cedro y caoba; archivos acero seccionarios, rejas para escritorio completas y otros varios objetos que puedan convenirle. Apodaca 58 entre Suárez y Revillagigedo.

EN CAJAS DE CAUDALES

No tenemos quien pueda competir con nosotros. Tenemos de todos precios y tamaños y lo mismo cajas contadoras y máquinas de escribir, ventiladores de techo y pared, muy baratos. Apodaca 58 entre Suárez y Revillagigedo.
52931 15 dc.

GRAN CERTAMEN DE BELLEZA NACIONAL

LAS TRESCIENTAS MUJERES MAS BELLAS DE CUBA

BASES

Primera: El DIARIO DE LA MARINA, por medio de sus páginas, abre un Certamen de Belleza para elegir LA MUJER MAS BELLA DE CUBA.

Segunda: Podrá tomar parte en este Concurso, toda dama, cualquiera que sea su estado civil y que esté abonada su conducta por los mejores antecedentes.

Tercera: Un Jurado o Tribunal permanente que funcionará en la Capital de la República, tendrá amplias facultades para admitir o rechazar a cualquiera de las candidatas, sin que por ello esté obligado a expresar los motivos en que se basan sus resoluciones.

FORMA DE VOTACION

Cuarta: En cada número del DIARIO DE LA MARINA, a partir del día 6 de Junio hasta el 31 de Diciembre inclusive, se publicará un cupón y cuya forma variará periódicamente de acuerdo con lo que se establecerá que se utilizará como un voto a favor de una de las candidatas.

Quinta: En cada número del nuevo rotograbado del DIARIO DE LA MARINA, hasta el último domingo de Diciembre, se publicará un cupón que tendrá un valor de 5 votos a favor de una de las candidatas.

Sexta: Cada recibo de suscripción mensual equivaldría a treinta votos con sólo inscribir al dorso del mismo el nombre y dirección de la persona por quien se desea votar.

Séptima: Tanto en el cupón de la edición diaria como en aquel que aparezca en el rotograbado, deberá escribirse el nombre de la persona por quien se desea votar, consignando además, el domicilio y localidad donde ésta reside.

Octava: Una vez llenos los cupones y divididos en sobres o paquetes que contengan 30 votos cada uno, se entregarán a la Dirección del Concurso, en sus oficinas establecidas en el DIARIO DE LA MARINA, de 9 a 12 a. m. y de 2 a 5 p. m., si se trata de la Ciudad, y enviarlos por correo, las del interior de la República. Las candidatas, que personalmente o por medio de sus Delegados, entregasen paquetes de votos, podrán solicitar un recibo del mismo, sin que la Dirección sea responsable, de la exactitud del número de votos, que se declare tener el paquete. Este no se abrirá hasta el día del escrutinio, en presencia de la intersada o su Delegado.

Novena: En cada provincia serán proclamadas, como las más bellas, las 50 damas que obtengan mayor votación en el resultado final de los escrutinios. De entre estas 50 damas, se hará entonces la selección de la Reina Provincial y sus cuatro Damas de honor, por un Jurado que estará formado por una autoridad de la Provincia, tres señoras que no figuren en el Certamen y dos Presidentes de sociedades culturales y de Recreo.

Décima: Hecha la proclamación de la Reina provincial, la elección de la Reina de Belleza Nacional se hará entre las seis Reinas Provinciales, por un Jurado que se constituirá en la capital de la República y en el que tendrán representación por igual las seis provincias. Formarán además parte de este Jurado, el Presidente de la Asociación de Pintores y Escultores de Cuba, el Director de la Academia de Pintura de San Alejandro y el Director del Museo Nacional. Una vez elegida la Reina de Belleza Nacional, quedarán como sus Damas de Honor las otras cinco Reinas Provinciales.

DISPOSICIONES GENERALES

Undécima: El Concurso, como ya se ha expresado, quedará abierto el día 6 de Junio y se cerrará el 31 de Diciembre, con la publicación, en dicho día, del último cupón, debiendo llevarse a cabo el escrutinio final, el Jueves 6 de Enero, a fin de dar tiempo para recibir la Correspondencia de la Isla.

Las fechas para la admisión de votos del último escrutinio, serán, para la Ciudad de la Habana, hasta el Lunes 3 de Enero, a las 6 p. m. y para el resto de la Isla, el Miércoles 5. La admisión de votos para los escrutinios parciales, se cerrará a las 12 m. de los sábados.

Duodécima: Los votos que no lleguen al Departamento del Concurso en sobres o paquetes de 30, serán anulados, no admitiéndose por tanto votos sueltos en menor cantidad de la señalada.

Estos votos sueltos o paquetes incompletos que aparezcan en el escrutinio se devolverán a la Candidata interesada, para que puedan ser presentados nuevamente en el siguiente escrutinio.

Décima tercera: Los sábados de cada semana se celebrarán escrutinios parciales, pudiendo asistir a este acto las candidatas o sus representantes debidamente documentados en forma fehaciente.

Horas de escrutinio: Se fijarán oportunamente.

Décima cuarta: El resultado de los escrutinios parciales se publicará en la edición del DIARIO DE LA MARINA del día siguiente o en la del más inmediato posible a aquel en que se haya verificado el escrutinio.

Décima quinta: De cada escrutinio parcial, así como del último escrutinio, se levantará un acta que firmarán el Director del Concurso y seis candidatas de las que se hallen presentes o sus delegados, debidamente autorizados y admitidos al efecto.

En las dos ediciones semanales del rotograbado se publicarán los retratos de todas las candidatas que hayan obtenido mayor votación.

De otros actos y fiestas sociales se publicará el programa oportunamente.

Décima sexta: Los votos que se vayan obteniendo en los escrutinios parciales se irán sumando de semana en semana hasta el escrutinio final, que deberá verificarse en la segunda quincena de Enero.

Décima séptima: Una vez hecha la elección de la Reina Nacional por el Jurado cuya composición se determina en la base décima, quedarán como Damas de Honor las cinco Reinas restantes, según lo indicado en dicha base.

Décima octava: La proclamación de la Reina Nacional y sus Damas de honor se llevará a cabo en un acto público, con la solemnidad y brillantez correspondientes a la importancia del Concurso.

LOS PREMIOS

Décima novena: A la Reina Nacional se le otorgará un Premio en metálico de DOS MIL QUINIENTOS PESOS.

Vigésima: A cada una de las Reinas Provinciales, que serán luego Damas de Honor de la Reina Nacional, se le otorgará un Premio en metálico de MIL PESOS.

Vigésima primera: A cada una de las 24 Damas provinciales, se les obsequiará con una joya cuyo valor será de CIEN PESOS.

Vigésima segunda: A las doscientas setenta damas restantes o sea, las 45 por cada provincia que hayan obtenido mayor número de votos, después de seleccionada la Reina Provincial y sus cuatro Damas, se les entregará una medalla de oro conmemorativa del Concurso.

Vigésima tercera: Cada una de las trescientas damas que hayan alcanzado mayor votación, o sea 50 por cada provincia, recibirá un diploma acreditativo de su participación en el Certamen.

Vigésima cuarta: Además de los premios en metálico, recibirán la Reina y sus cinco Damas, una "toilette" completa para asistir a los actos que se celebren en su honor.

Vigésima quinta: El DIARIO DE LA MARINA dispondrá todo lo necesario para el traslado y alojamiento en la Habana de las cinco Reinas provinciales, durante todo el tiempo que duren los festejos.

LOS FESTEJOS

Vigésima sexta: Se organizarán unos Juegos Florales, cuya Reina y Damas de Honor serán las que han sido proclamadas en este Concurso.

En carroza de fuego...

Viene de la página VEINTE

nuel Iglesias; Antonio Loma; Francisco Longarola; Sabas Ríos; Sabino Ríos; Antonio Lauzan; Francisco Villamil; Amador Monteagudo; Faustino Fernández Castro; Constantino Ingerto y Expósito; Luis Vázquez; Benito Botano; José Erdozas; José Cornide; Antonio Puente; Juan Gacio; Ramón Vázquez; Antonio Rodríguez Suárez; José Ajir; Agustín Cadahia; Angel Castiñeiro; Pedro Teijeiro; Francisco Carballo; José Carballo; Antonio López Feijoo; Manuel Valdés Loya; José Justo y Franco; Manuel López Fernández; Ramón López Fernández; Santiago Martínez Chávez; Manuel Expósito Lpez; Manuel Calviño Vázquez; Manuel Calviño Fernández; José Fernández Jorgeá Jesús Amador Burgos; David Méndez Casares; Victoriano Fernández Airado; Germán Lozano Núñez; Pedro Fernández y Grosa; Jesús Pieto; Diego Arias; Ricardo Giráldez; Rafael Lozano; Angel Santamariña; Antonio Fernández Seara; Ceferino Vales; Manuel Fernández; Faustino Moreiras; Jesús Cao; Jesús Villar; Horacio López; Oscar Vázquez; Florentino Maseira; José Requejo; Manuel González Moure; Eduardo Agregan; Enrique Orban; Ignacio González y Rodríguez; Domingo Losada; José Malvesado; Vicente Rico González; Antonio Rico Pazos; Antonio Herminio Sagasta; Heriberto Sagasta; David García López; José Condan Rouco; Antonio Castro Castro; Primo Castro Carballeira; Aquilino García Prieto; José Suárez Novas; José Paredes Requeijo; Manuel López Fernández; Evaristo Losada; Jessú Barreiro Vilar; Manuel Mimó; Antonio Sainz; Fernando Díaz López; José Díaz Gucimonde; Enrique Comoiza; Ricardo Díaz Gcimonde; Francisco Pardos Ramírez; Manuel Gato; Adolfo Alvarez; Eugenio González Arias; Inocencio Campelo; Pedro López; Pedro Vázquez; Vicente Babarro; Antonio Vázquez; Domingo López; Pascasio Lozano; Manuel Campos y Gómez; Helmo López Calviño; Rolando López Calviño; José Grala Gómez; Juan Rey; Antonio Rey; Marcelino García; Francisco Borrajo; Luis Portas; Rudesindo Barros Alvarez; Arsenio Rodríguez; José Ramón Sobrado; Antonio Varela; Ramón Sobrado; Bernardino Míguez Alfaya; Amador Eire López; Jesús López y Vázquez; Gumersindo López; Elías García; Castor García; Ramón González; Ricardo Villar Novo; Miguel Villar; Manuel Villar; Generoso Villar; José Villar; Vicente Gómez6 José Fernández Domínguez; Filiberto Serante; Justo Albo Carreras; Lorenzo Albo Carreras; Tomás Méndez García; José Antonio Porto Peña; José Reigoso López; Antonio Castelo Porto; Ramón Fernández y Gómez; Manuel Prieto Bustabad; Diego López Bugallo; Feliciano Ureña Degado; Alfredo Cao Teijeiro; Valentín Cao; Antonio Barros Sotero; Gmersindo González Alanis; Andrés Carril Mato; José Pita Prieto; José Espiñeira Pereira; Alfredo Rodríguez; Francisco Lorenzo; Andrés Guillermo Ponce; Manuel Villar Barbeiro; José Maceira Fandiño; José Diéguez Hermida; José Roibas Portas; Antonio Rey Calmat; Domingo Antonio Barro; José Parrado Mouriño; Antonio Chao Chao; Primitivo Ernesto Rodríguez; Maximino Moreira; José Condeá Emilio Rodríguez Castro; Luis Fernández y Fernández; Modesto Fernández Fernández; Victoriano López Vázquez; Pedro Lamas Camaño; Manuel Grandas; Eladio Novo; Ramiro Edreira; Manuel Martínez; Evaristo García; Daniel Gómez; José López; Constantino Gómez; Arturo Rodríguez González; Constatino Pavón Pérez; Baldomero Ledo; Ramón Blanco Grandio; Modesto Fernández López; Benjamín Alvarez Fariñas; Andrés Rodríguez Dacal; Antonio Novoa Eiriz; Victoriano Gómez Blanco; José Márquez; Francisco Seoane; Manuel Caramés; José Silva; Manuel Eusterio Novo; José Vázquez; Serafín García Otero; Francisco Bouza Touroso; Manuel Mosterro; Antonio Iglesias; Ricardo Gómez Iglesias; Jesús Gómez Iglesias; Jesús Gómez López; Dionisio Rodríguez; Francisco Pego; Jesús Rego; José Rego.

Faltan algunas listas más.

Comité de los Obreros del Capitolio.

Presidentes de Honor: Manuel Pereira Rolandelli; Luis Cotarelo; José Bargueiras; Manuel Negreira y Manuel Bahamonde. — Presidente: Manuel Puente Vilar; Primer Vicepresidente: Constantino Liste; Segundo Vicepresidente: Manuel Lago; Tercer Vicepresidente: Manuel Iglesias; Secretario de Actas: Manuel Rodríguez; Vicesecretario de Actas: Manuel Coto Matalobos; Secretario de Correspondencia: Manuel Tomé Solla; Vice: Eugenio Fontan; Tesorero: José Junquera; Vicetesorero: José Sánchez; Directores políticos: Manuel Porto y Francisco Campos Seoane; Delegados: José Sanmartín; Adolfo Martínez; Zacarías Mayo; Manuel Muiños; José Corredoira Morgado; Hermesindo Cachafeiro; Francisco Canabal; José García Arca; Manuel Alfonso; José Redondo; Marcial Durán; José Arca; Pedro Mauriz; José Oraña Morjan; Inocencio Ferro; Francisco Mosquera; José Magdalena; Joaquín Quiven Simal; Jesús Castro; Manuel San Martín; Federico Touceda; Manuel Paz; Jesús Patiño; Eugenio Adan; Andrés Martínez; Manuel Ares; Francisco Caramés; José Simal; Manuel Mesejo; José Sangiao Magariños; Gumersindo Villarín; Albino Asorey; Isidro Baños; José Iglesias; Jesús Cortizo; Manuel Graña; Amador Pérez; Gumersindo Durán; Antonio Torres y Rey; Benito Rey; Francisco Campos; Manuel Iglesias Otero; José María González; José Sueiro; Antonio Sanmartín; Alvaro López; Sergio Orol; José Pérez; José Barreiro; Manuel Constenla Canabal; José Puga; Francisco Picallo; Manuel Garrido; Antonio López; José Fernández; Máximo Barral; José Vázquez; Manuel Barreiro; Rogelio Ferro; Leonardo López Peña; José Doval; Manuel Campos; José Arca Fernández; Eugenio Fontan; Manuel Pereira; Severino Varela; Manuel Tomé Solla; Ramón Sánchez; José Puente; Francisco Valcárcel Porto; Enrique Troitiño; Rosalino Uzal; Manuel Rey; Serafín Sanmartín; José Sanmartín; José Teijeiro; Francisco Orol y Rodrigo Leiba. Rodrigo Maceira; Pablo García; Genaro Quintas González; Abelardo Varela Campos; Serafín Barros Campos; Laureano Campos; Marcelino Tomé Sollar; Emilio Porto Souto; Antonio Bermúdez Durán; Ivo Castañera Rodríguez; Manuel Sanmartín Outeriño; José Gómez Paz; Emilio López Costa; Juan Carballo; Vicente Baliño; Luis Araujo Rodríguez; Antonio Puente Rodríguez; José Iglesias Picallo; Manuel González; Inocente Rodríguez; Manuel Fernández; Perfecto Gómez Paz; Agustín Quiven Simal; Manuel Chao Coto; Manuel Coto; José Puente Coto; José Rodríguez Tellado; Manuel Pérez Arrivi; José Outeiroño; José María Barreiro Salgueiro; José Puente Rodríguez; Antonio Matos; Secundino Vázquez; Fidel Gil; Fernando Pereira Blanco; José Barreiro García; Manuel Blanco y Manuel Arias Trillo.

M.E.C.D. 2016

DELINCUENTES DETENIDOS EN MEJICO A INSTANCIAS DE LA POLICIA JUDICIAL. - AL LLEGAR A CUBA INGRESARON EN LA CARCEL

Hace algunos meses, estuvo en la Habana un competente jefe de grupo de la Policía de la República Mejicana Sr. Guadalupe Corona. En su visita a las oficinas de la Policía Judicial, que elogió grandemente, sostuvo varias entrevistas con el jefe de nuestra Policía Judicial, señor Alfonso L. Fors, cambiando impresiones con este acerca del posible intercambio de delincuentes, evitándose así, que los que delinquen aquí, busquen refugio en la vecina república y los de allá, venga a ocultarse aquí, haciendo a esta ciudad escenario de sus fechorías.

Convinieron en principio en aplicar a los delincuentes en Méjico, el artículo 33 de la Constitución mejicana, en virtud del cual todo extranjero considerado como pernicioso, puede ser expulsado del territorio de Méjico, y en su virtud, al detener a algún cubano delincuente, se le expulsa avisando a la vez a la Judicial la fecha de su salida y barco, para que al llegar aquí sea "amorosamente" recibido por agentes de la referida Policía.

Ayer, cumpliendo este acuerdo se recibió un cablegrama del jefe de la Policía, de Ciudad de Méjico señor Cruz notificando haber sido detenidos por ellos conocidos delincuentes cubanos Armando Zamora (a) Zamorita y José González García, (a) Fiñe, reclamados en varias causas en esta República.

El Sr. Corona, al marcharse se llevó numerosas fotografías de reclamados por la Justicia, que le facilitados por el subinspector Secretario Sr. Pablo Crespo y el Secretario del Jefe de la Judicial señor Armando González.

PROCESADOS

Fueron procesados ayer en los distintos juzgados los siguientes individuos: Andrés Cert Muñio, por estafa; con fianza de $300; César Morirán (a) El Argentino, en rebeldía, por robo, con $500 de fianza.

CRONICA SOCIAL

Como en años anteriores efectuó en la noche del triste día 7 de diciembre, una velada fúnebre en homenaje de piadoso recuerdo al Lugarteniente General Antonio Maceo y a su fidelísimo Ayudante Capitán Panchito Gómez Toro.

Al haberse derrumbado el Teatro Principal de Marianao, a causa del ciclón, tendrá lugar en el teatro de los Hermanos Rey en los Quemados de Marianao.

LAS DOS EPOCAS

Titulado así ofrecerá un baile el martes 14, la sociedad Casino Musical.

JOVENES SOCIALES

En 14 entre 13 y 15, dará baile el sábado once, esta sociedad del Vedado.

UN ASALTO

Que ha de ser lucidísimo.

Las señoritas Amparito Pellicer, Gloria Veiga, Margot Armenteros y Cuquita Arango, organizan esta fiesta para el sábado once.

En la residencia de la señorita Encarnación Valdés, Calzada de J del Monte 400 y medio.

Alberto Coffigny ORTIZ.

RINÓN Limpio- SARRÁ DIURINA 85cts. SUPER-URO-SOLVENTE 85cts BUENAS FARMACIAS

ESTOMAGO SANO
MAGNESIA SARRA
En todas las Farmacias Precio $0.85

NOTAS DE MADRUGA

ALTRUISMO DEL EXCMO. SR. RAMON PELAYO

El Excmo. Sr. D. Ramón Pelayo desde Santander, España, no olvidando nunca a Cuba y conocedor de que el Colegio del Apostolado de Madruga, obra debida a los esfuerzos realizados por el párroco Pbro. D. Hipólito García y la Comisión compuesta por el doctor José María Pardiñas, Sr. Casimiro Suardiaz y varios vecinos de esta localidad, ha escrito la siguiente carta:

"Santander, noviembre 4 de 1926. Sr. Hipólito García.
Cura Párroco de Madruga.

Muy Sr. mío: Tengo el gusto de corresponder a su atenta septiembre 27 acompañándole quinientos (500.00) mi check número 27 a cargo de los Sres. Gelats y Compañía de la Habana, para ayudar a su iglesia. Le ruego mi muy afectuoso saludo a ese amigo mío y muy antiguo doctor Pardinas y soy su afmo. amigo y s. s. q. b. s. m.—**Ramón Pelayo**".

También el Sr. Pelayo en otras ocasiones ha contribuido con su valioso concurso monetario para otras obras en Madruga, entre ellas la construcción del Cementerio (uno de los mejores de la República) en pueblos de la categoría del nuestro y que para orgullo de aquel Municipio se encuentra en condiciones muy buenas de higiene y limpieza.

EL BALNEARIO

Continúan sin comenzarse las obras de arreglo de los baños La Paila y El Tigre que con motivo del ciclón sufrieron algunos desperfectos. La vida en gran parte del pueblo de Madruga se debe al balneario, donde anualmente afluyen temporadistas y estos naturalmente dejan dinero, pero que si este balneario no se repara será un desastre. Sabemos que las autoridades locales han tomado interés en que esto sea resuelva lo antes posible.

Castro

VAPORES DE TRAVESIA

VIAJERA ANTILLANA S. A.

Vapores "CAYO CRISTO" y "CAYO MAMBI"

Salidas regulares para Nuevitas, Puerto Padre, Gibara, Vita Antilla (Banes y Nipe). Baracoa, Guantánamo y Cuba.
Próxima salida: SABADO 11 de Diciembre 1926

Pídanse tipos de fletes e informes a

LUIS F. DE CARDENAS

Edificio Calle, Departamentos: 310, 311, 312, 313

Teléfonos: A-4802.—A-1059. Habana

12159 3d 6

VA UD. A EUROPA ESTE AÑO?

THE WHITE STAR LINE
y
RED STAR LINE
(INTERNATIONAL MERCANTILE MARINE COMPANY)

De NEW-YORK a SOUTHAMPTON, CHERBOURG, PLYMOUTH, AMBERES

Son las líneas indiscutiblemente predilectas de los que viajan y las preferidas de la buena Sociedad Cubana que acostumbra visitar a Europa todos los años.

Con sólo mencionar el nombre de los lujosos y grandes trasatlánticos:

MAJESTIC 56.551 Tons. OLIMPIC 46.439 Tons HOMERIC 34.456 Tons. y BERGENLAND 27.200 Tons.

Significa viajar gozando de cuanto puede ofrecer los mejores Hoteles palacios del Mundo.

Puede usted combinar su viaje saliendo de la Habana por los hermosos y cómodos vapores:

MONGOLIA 26.700 Tons. MANCHURIA 26.700 Tonts. y FINLAND 22.500 Tons.

de la PANAMA PACIFIC LINE.

NOTA: No olvide que mientras más temprano haga usted su reservación más fácil le es conseguir la clase de Camara que desee.

Para informes dirigirse a los Agentes Generales:

THE BACARISSE STEAMSHIP AGENCY
OFICIOS 12. HABANA TELF. A-1322.

CUNARD LINE

Seis días a Europa vía New York

La línea de vapores más grandes, más rápidos, y más lujosos del mundo y al alcance de todos.

Para informes y reservaciones de pasajes dirigirse a sus Agentes Generales.

Mann Little Ltd. Co. of Cuba
OFICIOS No. 18.—HABANA
Teléfonos A-3549 y A-7405

2509 alt 2d-22

"EMPRESA NAVIERA DE CUBA, S. A."

San Pedro 6. Dirección telegráfica: Emprenave. Apartado 1641.

TELEFONOS:
A-5315.—Información General.
A-4730.—Depto. de Tráfico y Fletes.
A-6236.—Contaduría y Pasajes.
A-3966.—Depto. Compras y Almacén.
M-5293.—Primer Espigón de Paula.
A-5634.—Segundo Espigón de Paula.

Y

COMPAÑIA NAVIERA DE CUBA S. A.
OFICIOS, 83.

ITINERARIOS COMBINADOS

RELACION DE LOS VAPORES QUE ESTAN A LA CARGA EN ESTE PUERTO

COSTA NORTE

Vapor JULIAN ALONSO

Saldrá de este puerto el sábado 25 del actual, directo para BARACOA, GUANTANAMO (CAIMANERA) y SANTIAGO DE CUBA.

Vapor BARACOA

Saldrá de este puerto el sábado 27 del actual para PUERTO TARAFA NUEVITAS, MANATI, VICTORIA DE LAS TUNAS, PUERTO PADRE, CHAPARRA, GIBARA, HOLGUIN, VELASCO, BOCAS, VITA, BANES, MAYARI, ANTILLA, PRESTON, SAGUA DE TANAMO, CAYO MAMBI, BARACOA, GUANTANAMO, (BOQUERON) y SANTIAGO DE CUBA.

Este buque recibirá carga a FLETE CORRIDO para todas las estaciones del F. C. del Norte de Cuba.

COSTA SUR

Vapor JOAQUIN GODOY

Saldrá de este puerto el viernes 24 del actual para CIENFUEGOS, CASILDA, TUNAS DE ZAZA, SANTA CRUZ DEL SUR, MANOPLA, GUAYABAL, MANZANILLO, CAMPECHUELA, MEDIA LUNA, NIQUERO, ENSENADA DE MORA y SANTIAGO DE CUBA.

LINEA DE VUELTA ABAJO

Vapor ANTOLIN DEL COLLADO.

Saldrá de este puerto los días 5, 15 y 25 de cada mes a las ocho de la noche para los de BAHIA HONDA, RIO BLANCO, BERRACOS, PUERTO ESPERANZA, MALAS AGUAS, SANTA LUCIA, (Minas de Matahambre), RIO DEL MEDIO, DIMAS ARROYOS DE MANTUA y LA FE.

LINEA DE CAIBARIEN

Vapor CAIBARIEN

Saldrá todos los sábados de este puerto, directo para CAIBARIEN, recibiendo carga a flete corrido para PUNTA ALEGRE y PUNTA SAN JUAN, desde el miércoles hasta las 9 a. m. del día de salida.

LINEA DE CUBA, SANTO DOMINGO Y PUERTO RICO

SERVICIO DE PASAJEROS Y CARGA
Provistos de telegrafía inalámbrica

Vapor GUANTANAMO

Saldrá de este puerto el sábado 4 de Diciembre a las 11 a. m. directo para GUANTANAMO (Boquerón), SANTIAGO DE CUBA, PUERTO PLATA (R. D.), y SAN JUAN (P. R.) retornando por PONCE, MAYAGUEZ, (P. R.) PUERTO PLATA (R. D.) KINGSTON (Ja.) SANTIAGO DE CUBA y HABANA.

De Santiago de Cuba saldrá el sábado 25 a las 8 p. m.

IMPORTANTE

Suplicamos a los embarcadores que efectúen embarques de drogas y materias inflamables, escriban claramente con tinta roja en el conocimiento de embarque y en los bultos la palabra PELIGRO. De no hacerlo así serán responsables de los daños y perjuicios que pudieran ocasionar a la demás craga y al buque.

AVISO

Los vapores que efectúen su salida los sábados, recibirán la carga hasta las 4 p. m. del día anterior al de la salida y los que lo hagan los viernes, la recibirán hasta las 11 a. m. del día de la salida.

E 2534 Ind 1 nov.

COMPAGNIE GENERALE TRANSATLANTIQUE

VAPORES CORREOS FRANCESES
BAJO CONTRATO POSTAL CON EL GOBIERNO FRANCES

TODOS LOS VAPORES DE ESTA COMPAÑIA ATRACAN A LOS MUELLES DE SAN FRANCISCO O MACHINA PARA EFECTUAR EL EMBARQUE Y DESEMBARUE DE PASAJEROS, EQUIPAJES Y MERCANCIAS

PROXIMAS SALIDAS

PARA VERACRUZ:

Vapor correo francés		ESPAGNE, saldrá el 20 de Noviembre.
"	"	LAFAYETTE, saldrá el 3 de Diciembre.
"	"	CUBA, saldrá el 3 de Enero 1927.
"	"	ESPAGNE, saldrá el 3 de Febrero 1927.
"	"	CUBA saldrá el 4 de Marzo 1927.
"	"	ESPAGNE, saldrá el 3 de Abril 1927.
"	"	LAFAYETTE, saldrá el 3 de Mayo 1927.
"	"	CUBA saldrá el 18 de Mayo, 1927.

PARA VIGO (facultativo) CORUÑA, SANTANDER Y SAINT NAZAIRE

Vapor correo francés ESPAGNE, saldrá el 30 de Noviembre a las 12 del día.

NOTA: El equipaje de bodega y camarote se recibirá en el muelle de San Francisco o Machina (en donde estará atracado el vapor) solamente el día 29 de Noviembre de 8 a 10 de la mañana y de 1 a 4 de la tarde. El equipaje de mano y bultos pequeños los podrán llevar los señores pasajeros al momento del embarque el día 30 de Noviembre de 8 a 10 de la mañana.

PARA CORUÑA, SANTANDER Y SAINT NAZAIRE.

Vapor correo francés		LAFAYETTE, saldrá el 15 de Diciembre.
"	"	CUBA saldrá el 15 de Enero 1927.
"	"	ESPAGNE, saldrá el 15 de Febrero 1927.
"	"	CUBA saldrá el 15 de Marzo 1927.

PARA CORUÑA, GIJON, SANTANDER Y SAINT NAZAIRE

Vapor correo francés		ESPAGNE saldrá el 15 de Abril, 1927.
"	"	LAFAYETTE, saldrá el 15 de Mayo, 1927.
"	"	ESPAGNE, saldrá el 15 de Junio 1927.

PARA VIGO, CORUÑA, SANTANDER Y SAINT NAZAIRE

Vapor correo francés		CUBA saldrá el 30 de Mayo 1927.
"	"	LAFAYETTE, 30 de Junio 1927.

SESIONES DE CINEMATOGRAFO DIARIAS EN LOS VAPORES DE ESTA COMPAÑIA, SEGUN CONTRATO CON LA CASA "PATHE"

IMPORTANTE

Buena comida a la española. Camareros y cocineros españoles

LINEA DE NEW YORK AL HAVRE, PLYMOUTH Y BURDEOS.

En esta Agencia se expiden pasajes por esta línea, para los lujosos y rápidos trasatlánticos franceses PARIS, FRANCE, SUFFREN, ROCHAMBEAU, DE GRASSE, etc.

Para más informes, dirigirse a:
ERNEST GATE
O'REILLY NUM. 9. Apartado 1090. TELF. A-1475.
HABANA.

E 2535 Ind 1 nov

VAPORES CORREOS
DE LA
COMPAÑIA TRASATLANTICA ESPAÑOLA

PASAJE, CARGA Y CORRESPONDENCIA
LINEA RAPIDA AL NORTE D EESPAÑA:
SERVICIO CADA 22 DIAS
PARA CORUÑA, GIJON, SANTANDER Y BILBAO

El rápido vapor CRISTOBAL COLON, Capitán Fano, saldrá el día 29 de Noviembre

PROXIMAS SALIDAS DE HABANA:

PARA VERACRUZ Y TAMPICO: 48 horas de viaje:	PARA CORUÑA, GIJON, SANTANDER Y BILBAO: 9 días de viaje:
Vapor CRISTOBAL COLON, 18 Noviembre	Vapor CRISTOBAL COLON, 29 Noviembre
ALFONSO XIII, 10 Diciembre.	ALFONSO XIII, 21 Diciembre.
CRISTOBAL COLON, 1 Enero 192	RISTOBAL COLON, 12 Enero 1927

AVISO IMPORTANTE A LOS PASAJEROS

Para uso exclusivo de los que embarquen en estos buques y deseen continuar rápidamente viaje a Madrid o estaciones de ruta, esta Compañía ha establecido un servicio de tren especial provisto de coche-cama, que saldrá del Muelle de Santander inmediatamente después de la llegada del buque y de recibir a los pasajeros que hayan solicitado su boletín correspondiente en esta Agencia, o a bordo, por mediación del Sobrecargo del buque.
El precio del billete de ferrocarril incluida cama hasta Madrid, es de pesetas 120.35 por persona.

LINEA PARA GOLFO MEXICANO
SERVICIO CADA 26 DIAS
PROXIMAS SALIDAS DE HABANA:
PARA VERACRUZ Y NEW ORLEANS O GALVESTON:

Vapor "MANUEL CALVO"		3 de Diciembre.
"	"P. SATRUSTEGUI"	26 de Diciembre.
"	MONTEVIDEO"	23 de Enero de 1927.

LINEA CANARIAS, CADIZ Y BARCELONA:
SERVICIO CADA 26 DIAS
Próximas salidas de Habana:

El vapor MONTEVIDEO Capitán MARROQUIN, saldrá para SANTA CRUZ TENERIFE, LAS PALMAS, CADIZ Y BARCELONA, el día 24 de Noviembre 1926.

Vapor	"MONTEVIDEO"	24 de Noviembre.
"	"MANUEL CALVO".	20 de Diciembre.
"	"P. SATRUSTEGUI"	14 de Enero de 1927.
"	"MONTEVIDEO"	9 de Febrero de 1927.

Estos vapores atracan a los Muelles de la Port of Havana Docks Co.
Para más informes: MANUEL OTADUY Agente General
San Ignacio 72. Apartado 707. Teléfonos: A-6582 y A-7900. HABANA
E 2533 ind. 1 nov.

ANUNCIESE EN EL 'DIARIO DE LA MARINA'

"COMPAÑIA DEL PACIFICO"
MALA REAL INGLESA
El lujoso trasatlántico de 23,800 toneladas de desplazamiento.

"OROPESA"

Tenemos en este buque espléndidos camarotes vacantes para primera y segunda clase y excelente acomodo para tercera clase. Saldrá fijamente el 7 de Diciembre, para:

LA CORUÑA, SANTANDER, LA PALLICE, ROCHELLE y LIVERPOOL.

COMODIDAD, CONFORT, RAPIDEZ Y SEGURIDAD

PROXIMAS SALIDAS

Para ESPAÑA, FRANCIA e INGLATERRA

Vapor OROPESA, 7 de Diciembre.
Vapor OROYA, 22 de Diciembre
Vapor ORBITA, 5 Enero.
Vapor ORCOMA, 19 Enero.
Vapor ORITA, 16 Febrero.
Vapor ORDUNA, 11 Marzo.
Vapor OROPESA, 23 Marzo.
Vapor OROYA, 6 Abril.
Vapor ORCOMA, 17 Abril.
Vapor ORITA, 18 Mayo.
Vapor ORBITA, 5 Junio.

Para COLON, puertos de PERU y de CHILE y por el ferrocarril Trasandino a Buenos Aires.

Vapor ORBITA, 21 Noviembre.
Vapor ORCOMA, 5 Diciembre.
Vapor EBRO, 6 Diciembre.
Vapor ORITA, 2 Enero.
Vapor ESSEQUIBO, 1 Febrer
Vapor OROPESA, 6 Febrero.
Vapor OROYA, 20 Febrero.
Vapor EBRO, 1 Marzo.
Vapor ORCOMA, 5 Marzo.

Para NUEVA YORK

Salidas mensuales por los lujosos trasatlanticos EBRO y ESSEQUIBO. Servicio regular para carga y pasaje, con trasbordo en Colón a puertos de Colombia, Ecuador, Costa Rica y Nicaragua, Honduras, Salvador y Guatemala.

DUSSAQ Co., Ltd.
Oficios 30. Teléfono A-6540
A-7218.

LINEA HOLANDESA AMERICANA

Servicio regular y fijo por los novísimos y rápidos vapores Correos Holandeses de 17,000 toneladas, con tripulación española y provistos de telegrafía sin hilos.

"SPAARNDAM"
"MAASDAM"
"LEERDAM"
"EDAM"

El vapor correo holandés

"SPAARNDAM"

Saldrá fijamente el 7 de Diciembre.

Para VIGO, CORUÑA y ROTTERDAM
Próximas salidas:

VIGO, CORUÑA y ROTTERDAM.

Vapor LEERDAM, 19 de Enero 1927.
Vapor MAASDAM, 9 de Febrero.
Vapor SPAARNDAM, 2 de Marzo.
Vapor EDAM, 23 de Marzo.
Vapor LEERDAM, 13 de Abril.
Vapor MAASDAM, 4 de Mayo.
Vapor SPAARNDAM, 25 de Mayo.

VERACRUZ Y TAMPICO

Vapor EDAM, 28 de Noviembre.
Vapor VEENDAM, 3 de Diciembre.
Vapor LEERDAM, 17 de Diciembre.
Vapor MAASDAM, 9 de Enero.
Vapor SPAARNDAM, 30 de Enero.
Vapor EDAM, 20 de Febrero.
Vapor LEERDAM, 13 de Marzo.
Vapor MAASDAM, 3 de Abril.
Vapor SPAARNDAM, 24 de Abril.

Admiten pasajeros de primera clase y de tercera Ordinaria reuniendo todas ellos comodidades especiales para los pasajeros de Tercera Clase.
Amplias cubiertas con toldos, camarotes numerados para dos, cuatro y seis personas. Comedor con asientos individuales.

PRECIOS DE PASAJES REDUCIDOS.
EXCELENTE COMIDA A LA ESPAÑOLA

LINEA DE NEW YORK A PLYMOUTH, BOULOGNE-SUR-MER Y ROTTERDAM

En esta Agencia se expiden pasajes por esta línea, por los lujosos y rápidos trasatlánticos holandeses ROTTERDAM, NEW AMSTERDAM, VOLENDAM, VEENDAM, NOORDAM y RYNDAM.

Para más informes dirigirse a:

R. DUSSAQ S. en C.
OFICIOS 24. Teléfonos M-5640 y A-5639.
Apartado 1617
HABANA

Anúnciese en el "Diario de la Marina"

MISCELANEA

ECONOMICE UN 50 %

Reformando sus colchones. Los dejamos nuevos, y compre sus colchones y colchonetas y almohadas en nuestra fábrica La Luisita, Monte 121. Teléfono A-8107.

51829 9 dic.

¡OJO! ¡OJO!

Propietarios, el único que garantiza la completa extirpación del comején, contando con el mejor procedimiento y gran práctica, recibe aviso en 10 de Octubre No. 534. Piñol. 1-3302.

51109.—23 Dic.

¿QUIERE usted establecerse en negocio propio? No hay que invertir dinero. Pídanos nuestro librito explicativo gratuito. International Service, 232, East, Erie Street, Chicago, Estados Unidos.

52202 10 dic.

"LA PERLA"

Animas, 84.—Tel. A-822

Dinero sobre alhajas.

La que menos interés cobra.

Joyas y Muebles

—A como quiera.—

E 2495 Ind 1 nov

MISCELANEA

GRAN LIQUIDACION DE REGISTRADORAS USADAS

Marca "National American" y "Federal"
TEXIDOR COMPANY LIMITED
Muralla, 27
3800 Ind. 5-Dic

SANATORIO "DR. PEREZ-VENTO"

Enfermedades nerviosas y mentales. Para Señoras, exclusivamente. Calle Barreto, número 62, Guanabacoa.

E. 2356 Ind. 1 Oct.

NECESITAMOS 10.000 PERSONAS

QUE QUIERAN SABER INGLES EN POCAS SEMANAS GARANTIZAMOS MAGNIFICO RESULTADO. PIDA INFORMACION HOY. INSTITUTO UNIVERSAL (D. 56) 128 E. 86 ST. NEW YORK, N. Y.

PELUQUERIA CABEZAS

La más grande y mejor de la Habana
Neptuno 38. Teléfono A-7034

Doce expertos peluqueros cortan la melena finamente en todos los estilos, por $0.50.
Con ondulación Marcel y al agua, para ocho días de duración, $1.00.
Masaje, arreglo de cejas, manicure y Shampoo, a 50.50.
Tinturas ENNE Vegetal, la mejor de todas, todos colores, $5.00.
Rizo Permanente Garantizado, para un año y hecho en una sola hora, $15.00 y $20.00.
Servicio a domicilio con puntualidad, por los más expertos operarios de la Peluquería

CABEZAS

E 2519 Ind 1 nov.

MADAME GIL Obispo, 86. Teléfono A-6977

PELUQUERIA DE SEÑORAS
ACADEMIA DE BELLEZA

Para lucir sus encantos con un "cachet" de distinción y juvenil belleza, consulten con Madame Gil el estilo de peinados y cortes de melenas que deben adoptar de entre sus modelos, siempre de última creación.

La falta de armonía entre el rostro y el arreglo de la cabeza, es signo de fealdad y mal gusto.

Esta casa garantiza siempre la perfección refinada de todos sus trabajos y dispone de 24 empleados bien especializados en los cortes, onduraciones "Marcel" permanentes y al agua, masajes, limpieza del cutis, manicures, cejas, etc.

E 2525 Ind. 1 nov.

GRAN PELUQUERIA MARTINEZ

Solamente para señoras y niños
NEPTUNO 81. TELEFONO A-5039
(Un experto para cada servicio)

Los mejores y más elegantes cortes de melenas se hacen en esta casa. Las damas que deseen lucir sus manos bonitas, se las arreglan en la Peluquería MARTINEZ. No tenemos rival en nuestro giro para el masaje científico de la cara. Especialidad en la ondulación Marcel y "Permanente". Tenemos expertos para el shampoo.
La Peluquería MARTINEZ tiene la representación exclusiva para toda la Isla de Cuba de los ramosísimos e inigualables Productos de Belleza MISTERIO, que son algo así como el complemento de la mujer bonita.

PELUQUERIA "MARTINEZ"
DE
CIRIA E HIJOS
Neptuno 81 (entre Manrique y San Nicolás) Habana. Teléfono A-5039.
63382 31 dic

ALMANAQUES

para anuncios, desde $20.00 millar. Solicito agentes para este artículo. Mande 20 centavos en sellos para las muestras. Fabricante de artículos y envases de cartón. CESAREO GONZALEZ, Amistad, 71. Telf. A-7982. Habana.

E 2793 10 d 3 dic.

Surtido completo de los afamados BILLARES marca "BRUNSWICK".
Hacemos ventas a plazos.
Toda clase de accesorios para billar. Reparaciones. Pida catálogos y precios.
Hartmann Baja 2. O'Reilly, 102.
Santiago de Cuba. Habana.

LAMPARAS

DORAMOS
REPARAMOS
REFORMAMOS
MODERNIZAMOS

LA INSULAR

Reina 113.
Telf. A-3323.
E 2494 ind. 1 nov

DEPARTAMENTO DE COLCHONETAS, COLCHONES, COJINES, ETC.

De todos estos artículos presenta "El Encanto" la más extensa y flamante variedad.

A los precios más módicos.

Colchonetas, surtido completo de tamaños y calidades, desde $1.80.

Colchones, de varias clases, altos y bajos, desde $7.00.

Edredones ("confortables") de seda un gran surtido.

Cojines de Cretona de otomano de seda, bordados, de terciopelo... Desde $1.50.

Cestos de mimbre para ropa usada para viaje y otros usos, en todos los tamaños y formas, desde $1.75.

Mosquiteros de punto y de muselina, en todos los tamaños, desde $1.50.

Mosquiteros con aparato, en varias formas y tamaños desde $5.00.

Mosquiteros sueltos, para aparatos, en todos los tamaños, de $2.50.

E. 2392 Ind. 1 Oct.

MISCELANEA

EXCEMICIDA
DE MADAME M. SENTOURE

Pomada francesa maravillosa, infalible para curar radicalmente todas las enfermedades de la piel, tales como: herpes, eczemas, granos, manifestaciones del ácido úrico; úlceras por antiguas que sean; fístulas, etc.
Depósito general: Farmacia del doctor Morita, Máximo Gómez 413.
También se vende en casa de Sarrá, de Johnson, de Taquechel y en la botica Americana.

E 2612 20 d 6 nv.

PIELES

Se arreglan y reforman. Neptuno 139, altos. Teléfono U-5473. 62756.—29 Dic.

DIRECTORIO PROFESIONAL

ABOGADOS Y NOTARIOS

FELIPE RIVERO Y ALONSO
Abogado y Notario
Aguiar, 73
Dptos. 710-11-12. Tel. M-1472
E. 2394.—Ind. 1 Oct.

...n, Ferrara y Diviño

Abogados. Aguiar 71 5o. piso. Teléfono A-2194. De 9 a 12 a. m. y de 2 a 5 p. m.
E 2181 ind. 1 Sep

Dr. Elio Roselló Montaño
ABOGADO Y NOTARIO

Herencias. Divorcios. Asuntos hipotecarios, rapidez en el despacho de las escrituras con su legalización. Oficina Empedrado 33 A-8502.

E 2371 Ind. 1 Oct.

DR. MANUEL ARANDA MUÑOZ
ABOGADO

Asuntos hipotecarios, herencias, toda clase de asuntos civiles. Cuba 36. Dept. 112. Teléfono M-6173.

E 2671 30 d 26 nov.

PROFESIONALES

LCDO. MANUEL PERALTA Y MELGARES
ABOGADO
EMILIO MENENDEZ SERPA
Mandatario Judicial
HAN TRASLADADO SU BUFETE A MALECON No. 3, altos
De 9 a 12 a. m. y de 2 a 5 p. m.
Teléfono M-1041.
E 2483 30 d 27 Oct.

DR. S. SANCHEZ GOVIN
ABOGADO

Asuntos Hipotecarios, administración de bienes y capitales; herencias, divorcios y juicios ejecutivos. Habana 72, altos. Teléfonos A-1361 y F.O.-1291. De 3 a 5 p. m.
E 2428 Ind. 1 Oct.

MARCAS Y PATENTES
DR. CARLOS GARATE BRU
ABOGADO
Cuba 19. Teléfono A-2434
E 2395 ind 1 Oct.

ADOLFO CABELLO
ABOGADO

Lealtad 116 entre Salud y Dragones. Teléfono A-0327. Consultas de 9 a 11 a. m.
E 2439 Ind. 1 Oct.

BOVEDAS PANTEONES

Listos para enterrar de una y dos bóvedas, cerca de la entrada, Marmolería La Primera de 23 de Rogelio Suárez. Esta casa se hace cargo de traslado de restos con cajas de marmol a $18.00. Se hacen trabajos para el campo. Calle 23 entre 10 y 12. Teléfonos F-2382, F-1512 y F-2857. 50276 16 dic.

MANUEL JIMENEZ LANIER
FERNANDO ORTIZ
OSCAR BARCELO
ABOGADOS
...rnández Llano
ABOGADO Y NOTARIO
Habana, 57. Teléfono A-9313.
E 2354 Ind. 1 Oct.

JUAN RODRIGUEZ RAMIREZ
ABOGADO Y NOTARIO

San Ignacio, 40, altos, entre Obispo y Obrapía. Teléfono A-3701
E 2386 Ind. 1 Oct.

Saúl Sáenz de Calahorra
Y
OSCAR QUINTANA
ABOGADOS

Se hacen cargo de toda clase de asuntos judiciales, tanto civiles como criminales y del cobro de cuentas atrasadas. Bufete Edificio Larrea. Deptos. 302 y 304. Empedrado y Aguiar. Telfs. A-5024, y M-5247.

E 2366 Ind. 1 Oct.

DOCTORES EN MEDICINA Y CIRUGIA

DR. FELIX PAGES
CIRUJANO DE LA QUINTA DE DEPENDIENTES
CIRUGIA EN GENERAL

A partir del 18 del pasado mes de octubre ha reanudado sus visitas y consultas el doctor Félix Pagés. Consultas: D, entre 21 y 23, Lunes, Miércoles y Viernes de 2 a 4. Teléfono F-4483.
E 2384 Ind. 1 oct.

Dr. Manuel González Alvarez
CIRUJANO DE LA ASOCIACION DE DEPENDIENTES
CIRUGIA EN GENERAL

Consultas de 3 a 5, martes, jueves y sábados. Apodaca 3, altos, entre Cárdenas y Cienfuegos. Teléfono A-9102. Residencia particular: Calle I, entre 9 y 11, Vedado. Teléfono F-2441.
E. 2378 Ind. 1 Oct.

Dr. Abelardo Rodríguez Cuéllar

Especialista de enfermedades nerviosas y mentales del Dispensario Tamayo. Tratamientos especiales, eléctricos, naturistas y peliqueos, para las enfermedades nerviosas y mentales. Enfermedades de señoras, del estómago, pulmones, venéreas y de la sangre. Consultas de 2 a 4 de la tarde. Campanario 197. Teléfono A-7320.
E. 2406 Ind. 1 Oct.

"POLICLINICA HABANA"
Suárez, 32 Teléfono M-6233.
DIRECTOR FACULTATIVO
DR. FORTUNATO C. OSSORIO

De Medicina y Cirugía en general. Especialista para cada enfermedad. Consultas de 1 a 5 de la tarde y de 7 a 9 de la noche. Consultas especiales, dos pesos. Reconocimientos $5.00. Enfermedades de señoras y niños, garganta, nariz y oídos, (O.I.O.S). Enfermedades nerviosas, estómago, corazón y pulmones, vías urinarias, enfermedades de la piel, blenorragia y sífilis, inyecciones intravenosas para el asma, reumatismo, tuberculosis, obesidad, partos, hemorroides, diabetes y enfermedades mentales, etc. Análisis en general. Rayos X, masajes y corrientes eléctricas. Los tratamientos y sus pagos a plazo. Teléfono 1-6283.
E. 2363 Ind. 1 Oct.

Dr. ABELARDO LABRADOR

Monte 74, entre Indio y San Nicolás. Consultas gratis de 2 a 12 a. m. Pagos de 3 a 5. Especialidad enfermedades de señoras, partos, venéreos y sífilis, pulmones, corazón y riñones, en todos los períodos. Inyecciones intravenosas. Neosalvarsán, etc. Avisos teléfonos A-0301, U-2256.
E 2358 Ind 1 oct

DR. S. PICAZA

De los Hospitales de París y New York. Enfermedades del Estómago, Intestinos, e Hígado exclusivamente. Tratamientos especiales para las afecciones biliares y para la Constipación o estreñimiento. Examen a los Rayos X, de todos los pacientes. Horas de 2 a 4, o especiales, previo aviso. San Lázaro 246, teléfono F-4918. 2433 ind 7 oct.

Dr. Enrique Fernández Soto
Y
Dr. CARLOS DE LEJARZA
AUXILIAR

Oídos, nariz y garganta. Consultas: lunes, martes y jueves, de 2 a 4. Calle O, entre Infanta y 27. Telf. U-2465. No visita. El doctor Lejarza sustituye al doctor Fernández Soto en su ausencia. Teléfono F-4836.
E 2381 Ind 1 oct

Dres. Alfredo G. Domínguez Roldán y
Manuel Viamonte Cuervo

Rayos X. Radium Radioterapia profunda. Electricidad médica. Horas: de 1 a 4 p. m. Teléfono A-5049. Paseo de Martí número 33. Habana.
E 2453 ind. 15 oct.

Dr. Alberto S. de Bustamante

Profesor de Obstetricia, por oposición. Especialidad partos y enfermedades de señoras. Consultas los lunes y viernes de 1 a 3, en la Clínica Bustamante-Núñez. Teléfono F-3057. Domicilio, 15, entre J y K, Vedado. Teléfono F-1562.
E. 2476.—Ind. 26 Oct

CLINICA BUSTAMANTE-NUÑEZ

J y 11, Vedado, Cirugía General y especial, Partos, Rayos X y Laboratorio. Teléfono F-1184.
T. 2477.—Ind. 26 Oct.

ANALISIS DE ORINA

Completo dos pesos, Prado 62, esquina a Colón. Laboratorio Clínico Químico del doctor Ricardo Albalaadejo. Teléfono A-3344.
E 2376 Ind. 1 oct.

Dr. MANUEL LOPEZ PRADES
MEDICO CIRUJANO

De las Facultades de Madrid y la Habana. Con 26 años de práctica profesional. Enfermedades de la sangre, pecho, señoras y niños, partos. Tratamiento especial curativo de las afecciones genitales de la mujer. Consultas diarias de 1 a 3 Gratis los martes y viernes. Virtudes, 115, bajos. Teléfono A-0226. Habana.

DR. SALVADOR LAUDERMAN

Médico de la Asociación Canaria. Medicina en General, especialmente enfermedades del sistema nervioso, sífilis, venéreo y tuberculosis pulmonar. Consultas: diarias de 1 a 3 p. m. en Santa Catalina 12, entre Delicias y Buenaventura. Vibora Teléfono X-1040. También recibe avisos en Jesús del Monte 562, esquina a Vista Alegre, teléfono 1-1702.
E 2356 Ind 1 oct

M.E.C.D. 2016

PROFESIONALES

Dr. J. A. Hernández Ibáñez

ESPECIALISTA Y CIRUJANO DE VIAS URINARIAS DE LA ASOCIACION DE DEPENDIENTES Y GENITO-URINARIAS DE SEÑORAS, DEL DISPENSARIO TAMAYO

Enfermedades venéreas; Cistoscopía; Cateterismo de los Uréteres. Tratamiento y Cirugía de las Vías Urinarias. Domicilio: Paseo núm. 274, altos, entre 27 y 29, Vedado. Teléfono F-5716. Consultas Neptuno número 78, esquina a Manrique. De 7 y media a 9 a. m. y de 3 a 6 p. m. Teléfono A-5469.

E 2353 Ind. 1 oct.

DOCTOR STINCER

CATEDRATICO DE ANATOMIA TOPOGRAFICA DE LA FACULTAD DE MEDICINA. CIRUJANO DE LA QUINTA COVADONGA. CIRUGIA EN GENERAL. Consultas lunes, jueves y sábados; los demás días, previo aviso, de 2 a 4 Calle M núm. 4, Vedado. Telf. F-2213.

E 2352 Ind. 1 oct.

POLICLINICA ZEQUEIRA

Curación radical de la tuberculosis en todos los períodos con inyecciones especiales usadas solo en esta Policlínica. Tratamiento moderno y eficaz para las enfermedades del estómago, piel, sangre, anemia y desnutrición. Curación rápida del asma y reumatismo por la vía intravenosa. Consultas $5.00; de 8 a 11 a. m. de 1 a 3 y de 3 a 7 p. m. todos los días. Martes, jueves y sábados, gratis para los pobres. Policlínica Zequeira, Reina 78, entre Campanario y Lealtad. Teléfono A-1081. E. 2359. Ind. 1 Oct.

Dra. MARIA GOVIN DE PEREZ

MEDICA CIRUJANA

De La Facultad de la Habana. Escuela Práctica y hospital Broca de París. Especialista en enfermedades de señoras partos y cirugía. Teléfono U-2439, San Miguel 152, antiguo.

E 2397 Ind. 1 oct.

Dra. MARIA PEREZ GOVIN

MEDICA CIRUJANA

Médica de la Facultad de la Habana y Hospital Broca de París. Garganta, nariz y oídos. De 1 a 3. Teléfono U-2439. San Miguel 152, antiguo.

E 2380 Ind 1 oct

DR. J. B. RUIZ

De los hospitales de Filadelfia, New York y Calixto García. Especialidad vías urinarias, sífilis y enfermedades venéreas. Examen visual de la uretra, vejiga y esteterismo de los uréteres.

SAN LAZARO 221-C. De 1 a 3

E. 2492 Ind. 1 Nov.

POLICLINICA INTERNACIONAL

Director: doctor David Cabarrocas, Lealtad 143, entre Salud y Dragones. Teléfono A-0344. De 11 a. m. a 4 p. m. De 7 a 9 p. m. Primera atención médica con motivo de una consulta, reconocimiento, visita a domicilio, examen de Rayos X, análisis parcial orina, incisión absceso, inyección intravenosa de Neosalvarsán o cualquier otra inyección, cura corriente eléctrica, masaje agua caliente, pulverización vapor, completamente gratis para pobres. Inyecciones especiales para Reumatismo, Anemia, enfermedades de la Piel, Sífilis, Venéreas, fiebres en general Tuberculosis, Cáncer, enfermedad de señoras, Corazón, Riñones, Hígado, Estómago e intestino, sistema nervioso, análisis completo de orina y análisis exudado para venéreos, aplicaciones de aparatos de yeso, análisis sangre para Sífilis, raspado uterino. Partos y Cirugía en general. Se regala la medicina al pobre.

E 2362 Ind 1 oct

DR. REGUEYRA

Medicina interna en general especialmente en el artritismo, reumatismo, piel, barros, eczemas y úlceras, dispepsia, colitis, neurastenia, neuralgias, parálisis y demás enfermedades nerviosas. Consultas de 1 a 4 Jesús del Monte 601-A, entre San Mariano y Vista Alegre.

E. 2524 Ind. 1 Nov.

CLINICA DE ENFERMEDADES VENEREAS

Progreso 14, altos, entre Aguacate y Compostela.

RECONOCIMIENTO GRATIS

Curación rápida y garantizada de todas las enfermedades venéreas. Precios módicos. Facilidades de pago.

E 2279 Oct. 27.

Dr. C. LOPEZ DE VIVIGO

De la Facultad de Medicina de Madrid. Medicina interna. Aparato Digestivo. Consulado 32, altos. Consultas de 9 a 11 y de 2 a 5. Teléfono M-4919.

E 2660 30 d 20

DOCTOR PEDRO MONTALVO

Médico del Dispensario Tamayo. Estómago, intestinos y pulmones, especialmente. Consultas de 4 a 6 en Belascoaín 79, entre San Rafael y San José. Domicilio 4, núm. 28, entre 13 y 15, Vedado. Teléfono F-1972. Pobres, martes y sábados.

E 2673 30 d 28 nov

CORPORACION CLINICA

Teniente Rey 78

Teléfonos: A-7913, M-2364

Tratamiento de las enfermedades por médicos especiales. CLINICA DE RAYOS X, Radioscopías, Masajes, corrientes de alta frecuencia. Rayos ultra violeta. CIRUGIA Y MEDICINA EN GENERAL. Parteros y comadronas. Enfermedades de señoras y niños. Enfermedades de los OJOS, OIDOS, NARIZ y GARGANTA, Sífilis, INYECCIONES intravenosas, etc. General. Debilidad sexual e impotencia. BLENORRAGIAS.

TODAS LAS CONSULTAS $2

Reconocimientos: general, Empleando aparatos: $5.00. CONSULTAS, DE 1 A 5 y DE 7 A 9, (NOCHE). LABORATORIOS. Se hacen toda clase de análisis. ORINA COMPLETO: $3.50. ALMORRANAS: Son curadas sin operación, por procedimientos modernos. TATUAJES, manchas, arrugas, verrugas, etc., tratadas y quitadas. Enfermedades de la boca.

DENTISTA

Extracciones sin dolor, trabajos artificiales, etc.

LOS POBRES, PRECIOS REDUCIDOS

ENFERMEDADES MENTALES Y NERVIOSAS

INSTITUTO CLINICO

Director Facultativo: Dr. A. Flores. Neptuno 208, entre Oquendo y Soledad, bajos, entrada izquierda. Telf. U-3987. Curación radical de las Almorranas sin operación ni dolor. Excemas por antiguas que sean. Inyecciones intravenosas para Impotencia, Neurastenia, Sífilis, Reumatismo, Tuberculosis, Raquitismo y Escrofulosis, Blenorragia, Arterio-Escuerosis, Corrientes de Alta Frecuencia, Rayos Violeta. Extirpación de Verrugas, Niños (31 años de práctica). Estómago y Colitis. Nerviosas y Mentales. Análisis de Orina dos y tres pesos. Sangre. Consultas dos pesos. Reconocimientos 3 y 5 pesos, con aparatos. Curaciones a plazos. Consultas de 1 a 5 y 7 a 9 p. m.

E 2497 30 nov.

ENFERMEDADES SECRETAS

Antiguas, mal curadas y prostatitis, impotencia, esterilidad. Curaciones garantizadas en pocos días, sistema nuevo alemán. Dr. Jorge Winkelmann, especialista alemán, 28 años de experiencia. Lagunas 35, a todas horas. Habiendo regresado recientemente de Alemania.

E 2636 Ind 13 nov

DR. JOSE ALFONSO

Especialista del Centro Asturiano NARIZ, GARGANTA, OIDOS Y OJOS Calzada del Monte 386. Consultas de 2 a 4. Teléfono M-2330.

DR. J. M. VERDUGO

ESTOMAGO E INTESTINOS

Curación radical de la úlcera estomacal y duodenal y de la Colitis en cualquiera de sus períodos, por procedimientos especiales. Consultas de 2 a 4 de la tarde. Teléfono A-4425. Prado 60, bajos.

E 2374 Ind 1 oct.

PROFESIONALES

DR. JOSE LUIS FERRER

CIRUJANO DE LA ASOCIACION DE DEPENDIENTES

Afecciones venéreas, vías urinarias y enfermedades de señoras, Martes, Jueves y Sábados, de 3 a 5 p. m. Virtudes 143 1|2, bajos. Teléfono A-4364.

E 2382 Ind 1 oct

DR. RAMIRO CARBONELL

MEDICO DE VISITA DE LA QUINTA DE DEPENDIENTES

Especialidad en enfermedades de niños. Medicina en general. Consultas de 3 a 4. Escobar 142, teléfono A-1336. Domicilio: Calzada de la Víbora 636. Teléfono I-2974.

E 2377 Ind 1 oct

DOCTOR JOAQUIN BARALT-MEDINA

MEDICO CIRUJANO

MEDICINA INTERNA Y VIAS URINARIAS

Consultas diarias de 3 a 6 p. m. Calle Chacón, 23, altos. Apartamentos 4 y 6. Teléfono F-1464.

E 2619 10 dic.

DR. LAGE

Estómago. Debilidad sexual Diabetes. Afecciones de señoras, sifilíticas y venéreas. De 1 a 4 y a horas convencionales. Patria, 6, altos. Cerro. Telf. A-2751.

E 2387 Ind. 1 oct.

DR. TORROELLA BONNIN

MEDICO CIRUJANO

Medicina en general. Especialista en Niños. Especialista en enfermedades del Estómago e Intestinos, piel, úlceras, eczemas crónicos, etc. Artritismo y Anemias. Consultas diaria: de 1 a 3, Calzada de San Lázaro 319-A. Teléfono U-5283.

E 2622 30 d 12 nov.

DR. JOSE G. RIVERO

Especialista en enfermedades de los pulmones, corazón y estómago. Tratamiento especial de la tuberculosis por inyecciones especiales. Enfermedades de la sangre. Reconocimiento $5.00. Para pobres: martes, jueves y sábados, gratis. Consultas de 3 a 5, todos los días en Reina 78, esquina a Lealtad. Telf. A-1081

E 2360 Ind. 1 oct.

DR. J. LYON

De la Facultad de París. Especialidad en la curación radical de las hemorroides sin operación Consultas de 1 a 3 p. m. diarias. Correa esquina a San Indalecio, Jesús del Monte.

E 2385 Ind. 1 oct.

Dr. C. E. FINLAY F. A. C. S.

PROFESOR DE OFTALMOLOGIA

Especialista en enfermedades de los Ojos y de los Oídos

Calle 17 núm. 42, altos, esquina a K, Vedado

Teléfono F-1178

Consultas de 11 a 12 y de 2 a 4 y por convenio previo.

E. 2357 Ind 1 oct

DR. ABRAHAM PEREZ MIRO

MEDICO CIRUJANO

Animas 113, entre Campanario y Perseverancia. Consultas de 3 a 6. Teléfono A-9203.

E 2389 Ind. 1 oct.

DR. ANTONIO CASTELL

Curación de las enfermedades de las Encías en sus primeros períodos. Carie Dental en todos sus grados. Extracciones y trabajos artificiales por métodos modernos y rápidos. Vacuna Autógena, Radium, Electricidad Médica. Consultas y operaciones de 9 a 11 y de 1 a 3. Estrella 45, teléfono A-9869.

DR. CARLOS MANUEL LAMAR

Medicina interna. Especialidad: Vías Digestivas y afecciones nerviosas y secretas. Consultas de 2 a 5, diarias. Virtudes 130. Teléfono A-5209.

E. 2453 30 d. 14 Oct.

DR. GUTIERREZ LEE

MEDICO CIRUJANO

Consultas de 3 a 5, Gervasio 168. Teléfonos A-3684 y F-1070.

E 2430 Ind. 1 oct.

DR. ADOLFO REYES

Estómago e intestinos, exclusivamente. Consulta y tratamiento de 8 a 10 y media a. m. en su gabinete. Lamparilla 74, bajos. Residencia en Santa María del Rosario. Teléfono 12-3 Larga distancia.

E 2625 Ind. 9 nov.

DR. RICARDO ALBALADEJO

Especialidad en vías urinarias. Tratamiento especial para la blenorragia, impotencia y reumatismo. Electricidad Médica y Rayos X. Prado 62, esquina a Colón. Consultas de 8 a 12 a. m. y de 1 a 5 p. m. Telf. A-3344.

E. 2375 Ind 1 Oct

DR. LEONARDO A. CANTON

Especialista. Piel, sífilis, venéreos. Curación reumatismo. Impotencia por tratamiento especial. Reconocimiento $5.00. Consultas diarias 4 a 7 noche. Martes, jueves sábados, gratis pobres. Reina 78. A-1081.

E 2652 15 d 19 nov.

DR. A. V. DAUSSA

Medicina en general. Especialmente vías respiratorias y digestivas. Consultas de 1 a 3 p. m. San Miguel 147, U-4860. Pobres verdaderos, 12 y media a 1, martes y sábados.

E. 2432 Ind. 1 Oct.

DR. IGNACIO CALVO

Gervasio, 126, de 4 a 6. Teléfono U-5724. Enfermedades del recto y del colon. Tratamiento médico de las hemorroides.

E. 2023 Ind. 19 Ag.

DR. A. G. CASARIEGO

Catedrático por oposición de la Facultad de Medicina de los hospitales de París, New York, Calixto García y Clínica Covadonga. Especialista en enfermedades de las vías urinarias. Consultas de 2 a 6 p. m. Zenea (Neptuno) 125, bajos.

E. 2426 Ind. 1 Oct.

DR. B. VILA

Médico cirujano. Exclusivamente niños. Ayudante a la Cátedra de Patología y Clínica Infantil. Consultas diarias de 2 a 4 p. m. Carlos III, 209, esquina a Franco (altos). Teléfono U-5792.

E 2391 Ind. 1 oct

Dr. Nicolás Gómez de Rosas

Enfermedades de señoras, cirugía en general, estómago y vías biliares; consultas de 3 a 5. San Lázaro 174, domicilio, Cerro 432. Telf. A-2560.

E. 2450 Ind. 16 Oct.

DR. T. VALLEDOR

Especialista de la Escuela de París, Ayudante graduado de la Universidad. Enfermedades de niños. J. número 196, entre 19 y 21. Telf. F-2558. Consultas de 2 a 5. E 2241 Ind 14 sp

DR. GONZALO PEDROSO

CIRUJANO DEL HOSPITAL MUNICIPAL DE EMERGENCIAS

Especialista en vías urinarias y enfermedades venéreas. Cistoscopia y Cateterismo de los uréteres. Cirugía de vías urinarias. Consultas de 10 a 12 y de 3 a 5 p. m. en la calle de Avenida de la República 254.

E. 2497 Ind. 1 Nov.

DR. PEDRO A. BOSCH

Medicina y Cirugía. Con preferencia, partos, enfermedades de niños, del pecho y sangre. Consultas de 2 a 4. Aguiar 11. Teléfono A-6465.

E. 2365 Ind. 1 Oct.

DR. GUILLERMO LOPEZ ROVIROSA

Especialista en enfermedades mentales y nerviosas, incluyendo las de los órganos sexuales (pérdidas, debilidad, impotencia). Alteraciones del funcionamiento de las Glándulas internas. Estómago e Intestinos, Pulmones, Enfermedades de la piel, incluyendo las del cuero cabelludo y calvicie. San Lázaro 468, entre Infanta y D. De 5 a 7, (domingos de 4 a 6). Teléfono U-3221. A los enfermos del interior se envía a petición un cuestionario impreso.

E 2441 Ind. 1 oct.

DR. MANUEL GALIGARCIA

Cinco años de interno en el Hospital Nacional Calixto García. Ayudante por oposición de la Facultad de Medicina. Especialista de la Asociación Canaria Enfermedades nerviosas y mentales. Consultas y reconocimientos, $5.00, de 3 a 5 diarias. En la Calle J, núm. 211, bajos, entre 21 y 23, en el Vedado. Teléfonos: F-2774 y F-5835.

E. 2373 Ind. 1 Oct.

PROFESIONALES

Dr. E. PERDOMO

Vías urinarias, estrechez de la orina, venéreo, hidrocele, sífilis, impotencia. Calle D y 11, Vedado, de 1 a 4 Teléfono F-4822.

E 2355 Ind. 1 oct.

DR. J. A. TABOADELA

Médico Especialista en vías digestivas (Estómago, Intestinos, Hígado, Pancreas); y nutrición; (Diabetes, Delgadez, Gordura excesiva, local o general). Planes de alimentación infantil. Curación rápida de las colitis. Lunes, miércoles y viernes de las 1 a 3. Gratis, miércoles de 3 y media a 4 y media. Lealtad, 44. Teléfono M-8585. E. 2478 Ind. 23 Oct.

DR. CABRERA

RADIOLOGIA EXCLUSIVAMENTE

Rayos X, Radium. Radioterapia profunda. Corrientes. Radiografía a domicilio. Antiguo gabinete "Alamilla". San Miguel 116. De 2 a 6.

E. 2427 Ind. 1 Oct.

Dr. Francisco Javier de Velasco

Afecciones del corazón, pulmones, estómago e intestinos. Consultas los días laborables, de 12 a 2. Horas especiales, previo aviso. Salud 34. Telf. A-5418.

E 2383 Ind 1 Oct.

DR. JOSE VARELA ZEQUEIRA

Profesor de Anatomía de la Universidad Cirujano Jefe de la Asociación Cubana de Beneficencia. Cirugía en general. Especialidad: Cirugía de la mujer. Consultas de 2 a 4. Gervasio 126, entre San Rafael y San José. Teléfono: U-5410.

E. 2369 Ind. 1 Oct.

DR. GONZALO AROSTEGUI

Médico de la Casa de Beneficencia y Maternidad. Especialista en las enfermedades de los niños. Médicas y Quirúrgicas. Consultas de 12 a 2. G, número 116, entre Línea y 13, Vedado. Telf. F-4233.

E. 2500 Ind. 1 Nov.

DR. CELIO R. LENDIAN

Consultas todos los días hábiles de 2 a 4 p. m. Medicina interna especialmente del corazón y de los pulmones. Partos y enfermedades de niños. Consulado 20. Teléfono M-2671.

E. 2367 Ind. 1 Oct.

CIRUJANOS DENTISTAS

DR. ARTURO ALBERNI

Neptuno 177 1|2 (bajos) encontrará usted garantía, economía y rapidez; cualidades que le enaltecen como dentista graduado en Baltimore y Habana. Consultas de 8 a. m. a 3 p. m.

E 2372 Ind 1 oct

DR. PEDRO R. GARRIDO

CIRUJANO DENTISTA

Por las Universidades de Madrid y Habana. Especialidad en enfermedades de la boca que tengan por causa afecciones de las encías. Dentista del Centro de Dependientes. Consultas de 9 a 11 y de 1 a 3 p. m. Muralla 82, altos. Teléfono A-5260.

E 2677 Ind 24 Nov.

DR. GUERRERO DELANGEL

DENTISTA MEJICANO

Técnico especial, para extracciones. Facilidades en el pago. Horas de consultas de 3 p. m. a 8 p. m. A los empleados del comercio, horas especiales por la noche. Trocadero 68-B, frente al café El Día. Teléfono M-6395.

E 2364 Ind 1 oct

DR. VALDES MOLINA

CIRUJANO DENTISTA

Avenida de Italia número 34, entre Virtudes y Animas. Teléfono A-8583. Dentaduras de 15 a 30 pesos. Trabajos se garantizan. Consultas de 8 a. m. a 5 p. m. Los domingos, hasta las doce m.

E 2464 15 oct.

Dr. ALBERTO COLON

CIRUJANO DENTISTA

Especialidad: carie dental, rápida curación en dos o tres sesiones por dañado que esté el diente. Tratamiento de la PIORREA por la Fisioterapia bucal. Hora fija a cada cliente. Consultas de 9 a 5 p. m. Compostela 129, altos, esquina a Luz.

E 2429 Ind 1 Oct

QUIROPEDISTAS

JOSE FRIAS Y LOPEZ "ALFARO", Hijo

Quiropedista

Trabajo sin cuchilla y no hago doler. Aguacate 24, altos, entre Empedrado y Tejadillo. Consultas de 8 a 4, domingos de 8 a 11. Precios convencionales. Teléfono M-2202.

E 2468 30 d 16 oct

OCULISTAS

Dr. JOSE HERNANDEZ

OCULISTA

Garganta, nariz y oídos. Consultas, reconocimiento, cinco pesos, de 12 a 3. Pobres, martes, jueves, sábado, $2.00. Reina 78, entre Campanario y Lealtad. Teléfonos A-1081, U-5919.

E 2435 Ind 1 oct

DR. HORACIO FERRER

ESPECIALISTA EN LAS ENFERMEDADES DE LOS OJOS

Consultas de 2 a 5 de la tarde. Consultas por la mañana a horas previamente concedidas. Ave. de Wilson y L, Vedado, teléfono F-4831.

DR. A. C. PORTOCARRERO OCULISTA

GARGANTA, NARIZ Y OIDOS

Consultas de 12 a 4.

Para pobres, de 12 a 2. Honorarios módicos. San Nicolás 52. Teléfono A-8627.

E 2368 Ind 1 oct.

ORTOPEDICOS

EMILIO P. MUÑOZ

Ortopédico: Lazcano 138, (antes Manrique) teléfono A-9559, faja Especial para hernias, Vientre, Colon, etc., y aparatos para toda clase de imperfecciones; 20 años establecido.

E 2437 Ind 19 oct

COMADRONAS FACULTATIVAS

Teresa Arandia de Pedroso

ENFERMERA Y COMADRONA

Reconocimientos, curaciones e inyecciones por prescripción médica a domicilio. Precios convencionales. Concepción número 13, altos, entre Buenaventura y Delicias. Teléfono I-2492.

E 2795 15 d 3 dic.

ANA MARIA V. VALDES

COMADRONA

Muchos años de práctica. Los últimos procedimientos científicos. Consultas de 1 a 4. Precios convencionales. 21 esquina a B, número 317. Vedado. Teléfono F-1252.

E 2457 Ind 13 oct

MARIA NUÑEZ

Facultativa en partos. Comadrona del Centro Balear. Consultas para las asociadas y particulares, de 2 a 3 p. m. exclusivamente. San José, 124, letra A.

E 2256 Ind 17 sp.

GIROS DE LETRAS

J. BALCELLS Y CO.

S. en C.

San Ignacio Núm. 33

Hacen pagos por el cable y giran letras a corta y larga vista sobre New York, Londres, París y sobre todas las capitales y pueblos de España e Islas Baleares y Canarias. Agentes de la Compañía de Seguros contra incendios.

E 2343 Ind. 1 Oct.

ZALDO Y COMPAÑIA

Cuba números 76 y 78

Hacen giros de todas clases sobre todas las ciudades de España, y sus pertenencias. Se reciben depósitos en cuenta corriente. Hacen pagos por cable, giran letras a corta y larga vista y dan cartas de crédito sobre Londres, París, Madrid Barcelona y Nuew York, New Orleans, Filadelfia y demás capitales y ciudades de los Estados Unidos, Méjico y Europa, así como todos los pueblos.

E 2546 Ind. 1 nov.

GIROS DE LETRAS

N. GELATS Y COMPAÑIA

103, Aguiar 103, esquina a Amargura. Hace pagos por el cable, facilita cartas de crédito y giran pagos por cable; giran letras a corta y larga vista sobre todas las capitales y ciudades importantes de los Estados Unidos, Méjico y Europa, así como sobre todos los pueblos de España. Dan cartas de crédito sobre New York, Londres, París, Hamburgo, Madrid y Barcelona.

E 2543 Ind. 1 nov.

CAJAS RESERVADAS

Las tenemos en nuestra bóveda, construidas con todos los adelantos modernos y las alquilamos para guardar valores de todas clases bajo la propia custodia de los interesados En esta oficina daremos todos los detalles que se deseen.

N. GELATS Y COMPAÑIA

BANQUEROS

E 2544 Ind. 1 nov.

AVISOS RELIGIOSOS

CAPILLA DE P. P. PASIONISTAS

PROGRAMA

SOLEMNE TRIDUO

DIA 5

A las 5 p. m. Rosario con misterios cantados, sermón por el P. Nicéforo de Jesús y María, C. P. preces y cánticos piadosos a María Inmaculada.

Los días 6 y 7 habrá el mismo ejercicio del día anterior, predicando el Padre Juan José Roberes.

El último día habrá solemne Salve.

DIA 8

A las 7, misa de comunión general. A las 9.30 misa solemne. El sermón estará a cargo del M. R. P. Benigno de San Buenaventura C. P. Al fin de la misa, Bendición Papal.

Por la tarde, a las 5, Rosario con misterios cantados, procesión Consagración a la Santísima Virgen y Veneración de su reliquia.

El canto, en los cuatro días, está a cargo de las Hijas de María.

52730 7 dc.

PARROQUIA DEL Sto. ANGEL ASOCIACION DE S. CAYETANO

El próximo martes día 7 a las 8 1|4 a. m. se dirá la misa mensual con imposición de medallas al final.

La Directiva

52788 6 dc.

FIESTA SOLEMNISIMA EN LA MERCED

EL MIERCOLES. DIA 8

A las 7 1|2 a. m. Misa armonizada y Comunión General de la Asociación que distribuirá el señor Visitador de los Padres Paules.

BENDICION DEL ESTANDARTE DE LA ASOCIACION

A las 9 a. m. Solemne bendición del estandarte por el Iltmo. Sr. Obispo doctor Carlos Jesús Mejía.

PADRINOS

Actuarán como Padrinos en la bendición el doctor Miguel Mariano Gómez, Alcalde electo de la Habana y su señora esposa Serafina Diago de Gómez, quienes obsequian a la Asociación con tan hermoso estandarte.

MISA SOLEMNE

Terminada la bendición comenzará la Misa Solemne a toda orquesta.

Predicará el R. P. Angel Tobar, Director de la Asociación.

N. B.—Quien desee inscribirse este día en la Asociación, haga su solicitud a la Sra. Presidenta: Petronila Gómez de Mencía.

CLARA MOREDA,
Secretaria.

52585 8 dc.

AVISOS

¡¡ESTRADENSES!!

El señor Andrés Varela Sánchez, paga en La Estrada, con puntualidad, los giros que se envíen a su cargo desde todos los bancos de esta República! ¡Giren a casa de Varela Sánchez y serán bien atendidos!

48706.—5 Dic.

(A) ALQUILERES DE CASAS

(1)—Habana

ALQUILO $80 modernos altos Escobar núm. 21 esquina a Lagunas, sala, saleta, tres cuartos, cocina gas. $45, modernos altos Misión 118, sala saleta, dos cuartos, cocina, baño. $55, modernos bajos, Aguila 263, sala, comedor, tres cuartos, cocina, baño. $60, Aguila 263, altos, sala, comedor, cuatro cuartos, cocina, baño. Dueño I-2450.

52668 12 dic.

PROPIA para tren de lavado o tintorería, se alquila la casa Velazco núm. 14, entre Compostela y Habana, con sala, zaguán, saleta, cinco cuartos, patio grande, y demás comodidades y abundante agua. Informes, San Francisco 187, Víbora. Teléfono X-1654.

52658 19 dic.

ALQUILO en Marqués González, entre Neptuno y Concordia, un alto compuesto de sala, comedor, tres cuartos, servicios. La llave en la bodega. Informan Belascoaín 121.

52665 10 dic.

SAN Rafael, 143, 161, 163 y 166, altos, esquina a Marqués González, se alquilan con tres y cuatro cuartos, baño y cocina, sala y comedor. La llave en la bodega. Informes, Obispo 16 altos, teléfono A-6420. 52688 8 dic.

SE alquila el cuarto piso propio para familia de gusto. Vista directa al Prado y Malecón. Precio razonable. Consulado 7 y 9, casi esquina a Prado. Informa el portero.

52690 8 dic.

MURALLA 10
SE ALQUILA

Esta casa con un gran frente a Muralla y dos pisos altos. Informes en Tejadillo 36, teléfono A-6754.

52682 12 dic.

SAN Nicolás 76-A, altos, esquina a Neptuno se alquila con recibidor, sala, cuatro cuartos, comedor al fondo, repostería, cuarto y servicios de criados; tiene motor para el agua. La llave en los bajos. Informan Obispo 16, Teléfono A-6420.

52689 8 dic.

ALTOS modernos en $50.00, calle Curazao 33, esquina Jesús María. Informan Paseo 220, entre 21 y 23.

52672 7 dic

PARA bodega, esquina moderna en $55. Calle Jesús María y Curazao. Próxima a desocuparse. Informan F-4602, Paseo 220 entre 21 y 23.

52673 7 dic

AL COMERCIO

Se alquila la casa de Habana y Lamparilla, todo o en parte. Informan en la misma y Vives 99.

52731 8 dc.

SE alquila en módico precio el piso bajo de la casa Malecón 308. La llave en los altos, donde informarán.

52797 8 dc.

MALECON Y MANRIQUE

Magníficas nuevas casas muy frescas, sala, saleta, comedor, tres o cuatro cuartos, espléndido baño, cuarto de criados, con servicios, precio módico. Teléfonos: A-6249 y A-0147.

52702 9 dic.

SAN LAZARO, 271-A

Se alquilan los altos, reajustados en 100 pesos. Se pueden ver de 8 a 5. Informan teléfono F-2134.

52675 9 dic.

ALQUILO los altos de Víctor Muñoz (Sitios), núm. 168, modernos y todos decorados, sala, recibdor, dos habitaciones, comedor, baño intercalado completo y servicios de criados. La llave en los bajos. Informes Tejadillo núm. 45, teléfono A-2575.

52683 14 dic

OQUENDO, 5-D

Se alquila el bajo y altos reajustados en $80 y $85, fabricación moderna. Se pueden ver de 8 a 5. Informan teléfono F-2134

52676 9 dic.

SE alquilan en $90 los modernos bajos de Malecón 50, entre Galiano y Blanco, sala, tres cuartos, baño intercalado completo, comedor, cuarto criados, etc. Informan Malecón 51, altos, teléfono M-9057

52711 8 dic

ALQUILERES DE CASAS

GALIANO 27

Se alquila la planta baja arreglada para establecimiento, con dos vidrieras a la calle. Informa: López Oña, Edificio Gómez Mena. Obispo y Aguiar. Dept. 705. Tel. A-8980, de 9 a 12 a. m. y de 2 a 5 p. m.

52763 14 dc

SE alquilan dos espléndidos pisos modernos en Concordia 100 y otro en Gervasio 35 A que costan de sala, saleta, 4 habitaciones cuarto de criada, doble servicio sanitario. La llave en la misma Precio $85.00. 52809 12 dc.

OBISPO 84

Se alquilan los altos de esta casa, entre Bernaza y Villegas, con sala, comedor, cuatro cuartos, baño intercalado, cocina de gas, cuarto y servicio de criados. Informa: López Oña, Edificio Gómez Mena, Obispo y Aguiar. Dept. 705. Tel. A-8980, de 9 a 12 a. m. y de 2 a 5 p. m.

52762 14 dc.

PROXIMO PARQUE MACEO

Dos cuadras pisos acabados fabricar. Sala comedor, baño, cocina. Freire Andrade (Hospital) 19 entre San Lázaro y Jovellar. 52834 7 dc.

NECESIDAD QUE OBLIGA

Se alquila dos casas unidas o separadas. Dan a dos calles; una escalera, primer piso. Informan Monte 287, altos.

52812 9 dc.

SE alquila en 115 pesos a familia de entera moralidad, el segundo piso de la espléndida y moderna casa Avenida de la República 313 esquina a Espada, propia para familia de gusto. Informes Neptuno 61 segundo piso. Teléfono M-8049. La llave en la bodega.

52841 8 dc.

SE alquila en 55 pesos al mes, precio fijo, la planta alta de Habana número 62 esquina a Tejadillo. Informan en los bajos de la misma.

52815 7 dc.

CASA DE TRES PLANTAS, HABANA 207

Alquilo juntas o separadas a $65 por pisos muy cómodos, sala, comedor, tres cuartos. Llave allí. Informan Monte 350 Teléfono M-1365. 52747 11 dc.

ALQUILO en Aramburo 51 altos, casa nueva, agua abundante, sala, comedor, 2 cuartos. Precio $50. Llave bodega enfrente. Teléfono A-3551. A. Díaz.

52814 7 dc.

DRAGONES 25 entre Rayo y San Nicolás se alquila casa, baja, compuesta de sala, saleta, tres cuartos, cocina, baño, patio y habitación alta. La llave en la misma de 10 a 1 y de 3 a 6.

52826 9 dc.

INDIO 14, casi esquina a Monte, se alquilan hermosos bajos. Sala, cuatro habitaciones, baño intercalado, calentador gas, comedor, cocina gas, cuarto y servicios criados, patio, traspatio, muy frescos ventanas al exterior. Llaves en el 16, encargado. 52825 9 dc.

MODERNOS altos $60 Jesús María 73, entre Compostela y Habana. En $33 los altos de Carmen 41. Informan Belascoaín número 648, altos. M-6647.

52827 6 dc.

LO MEJOR DE LA HABANA

Se alquila moderno piso alto, Merced 42 esquina Habana con sala, comedor, baño completo intercalado, tres grandes cuartos, cuarto y baño criados, galería, cocina de gas, agua por motor. Precio rebajado $70. Llaves bodega esquina. Dueño F-1806. 52743 8 dc.

CASAS MODERNAS, INDEPENDIENTES $20 Y $25

Se alquilan con dos y tres cuartos, próximos al Puente de Agua Dulce a dos cuadras del tranvía por la línea Luyanó o Jesús del Monte. Calle de Justicia, esquina Arango. Las llaves en la lechería. Dueño M-5523. F-1806.

52744 11 dc.

SUBIRANA 8

Zaguán, sala salón comedor, al fondo; gran sótano, cuatro habitaciones. La llave en la bodega. El dueño en el chalet de 12 y 15, Vedado.

52728 16 dc.

OQUENDO NUM. 2

Se alquila el piso alto de esta casa, cuya entrada está al lado de la del garage Person Phillip Corp. Cuenta con hermosas habitaciones y servicio para regular familia. Las llaves en San Lázaro 291. Informes San Pedro 6. Teléfono A-9619

52622 11 dc.

CASITA independiente. Sala, dos cuartos cocina, servicios, luz, gran patio. Fernandina 43 media cuadra Monte, $35 Informes: dueño. Teléfono A-7463.

52630 7 dc.

SE alquila una casa moderna, segundo piso, en Corrales y San Nicolás, propia para un matrimonio. Más informes en la Carnicería. 52635 7 dc.

MALECON NUM. 154-156

entre Aguila y Blanco. Se alquila el hermoso piso bajo de esta moderna casa dotado de todas las comodidades para familia de gusto. Cuenta con cuatro amplias habitaciones dormitorios con baño intercalado, sala, saleta, comedor al fondo y dos habitaciones y servicio de criados. Las llaves en el piso alto. Informes San Pedro número 6. Ramón Blanco Herrera. Teléfono A-9619.

52621 11 dc.

ALQUILO lindos altos, acabados de pintar en Malecón 84 entre Campanario y Perseverancia, con agua. La llave en los bajos. 52595 6 dc.

CONDE NUM. 21

Se alquila el piso alto de esta moderna casa con comodidades para regular familia. Las laves en el bajo. Informes: San Pedro 6. Dr. Arturo A. Vázquez. Teléfono A-9619. 52623 11 dc.

HABANA NUM. 183

Se alquila el piso alto, izquierda, de esta hermosa casa, compuesto de cuatro amplios dormitorios, sala, saleta, comedor al fondo, baño y habitación y servicio de criado. Cuenta con agua en abundancia por estar dotada de bomba motor. Las llaves en el bajo, derecha. Informes San Pedro 6. Teléfono A-9619.

52620 11 dc

$35.00 MUY BARATO

Se alquilan altos lindos, lon cuarto, sala, cocina, baño con luz, agua abondante, balcón. Bajos, iguales con patio, propio corta familia. Ayesterán 12 entre Lugareño y Bruzón. 52652 5 dc.

APODACA 2-B

Se alquila el piso principal, 4 cuartos, sala y saleta, de moderna construcción. Informes al lado. Bodega.

52601 7 dc.

ALAMBIQUE 61. Se alquila el tercer piso de esta casa, compuesto de cuatro cuartos, cocina y baño. Informes en los Teléfonos A-3129 y A-3145. La llave en el segundo piso. 52640 6 dc.

SE alquilan los altos de San Miguel 207 entre San Francisco e Infanta, compuestos de cuatro espléndidas habitaciones, sala, saleta, baño intercalado, cocina de gas y todos sus servicios a la moderna. Informan en San Miguel 211 altos esquina a Infanta. Altos de la Ferretería.

52599 11 dc.

CRISTO NUM. 4

Se alquila el piso alto, 4 cuartos, sala y saleta, de construcción moderna. Informes en el 33. 52600 7 dc.

ALTOS modernos, San Miguel 21, con sala, comedor, tres habitaciones baño intercalado, cocina gas, cuarto y servicios de criados. La llave en los bajos. Teléfono A-6483.

52626 11 dc.

SE alquilan los altos de la casa Maloja 171, sala, saleta, 3 cuartos y cocina de gas, no falta el agua, tiene bomba. Precio 50 pesos. 52541.—8 Dic.

SE alquilan los altos y bajos de Habana número 14. Informan: Teléfono A-7923. 52567.—6 Dic.

ALQUILO Campanario 148, altos y bajos, 5 cuartos, sala, antesala, recibidor, saleta, baño intercalado, puede verse de 2 a 5 p. m. 52525.—6 Dic.

SITIOS, 26, entre Angeles y Rayo, se alquila en 45 pesos el bonito y cómodo fresco tercer piso, acabado de fabricar. La llave en el principal. Informan en Bernaza 23, bajos.

52176 5 dic.

ALQUILERES DE CASAS

SITUACION ESPLENDIDA

Para cualquier negocio que quiera establecerse, se alquila el primer piso alto con escalera independiente del resto de la casa, espaciosos salones que dan a la calle, y un magnífico departamento habitable, del Edificio en construcción situado en O'Reilly 51, que estará terminado en todo el mes de Febrero. También se alquilan los bajos para establecimiento. Informa el señor Celso González Aguiar 73. Banco Comercial de Cuba. E 2799 8d 3 dc

SAN LAZARO 322

Cerca Gervasio. Alquilo planta baja. Sala, comedor, dos cuartos dormir, baño intercalado y cocina de gas. La llave en bodega Gervasio. Informa Enrique López y Oña. Teléfono A-8980.

CASA NUEVA

San Lázaro 299 B., cerca de Aramburu. Segundo piso alto. Sala, recibidor, comedor, cuatro cuartos dormir, baño intercalado lujoso. Agua caliente. Cuarto y servicio de criados, pantry y cocina gas. Decorada $110.00 al mes. La llave en la bodega de Aramburu. Informa: Enrique López. Teléfono A-8980.

52422 6 dc.

BUENA ESQUINA

Se alquila en total 250 pesos. Contrato, se está terminando. San Lázaro y Manrique. Demás: Dr. Pina. Cuba, 44. 52527.—6 Dic.

SE alquila una casa con sala, saleta, tres cuartos, baño intercalado en la calle Tenerife 86 a una cuadra de Monte y otra de Cuatro Caminos. Informan Monte 170, segundo piso.

52496 7 dc.

BAJOS DE JESUS MARIA 122

Son propios para familia numerosa, Consultorio, Bufete, Academia, etc., claridad, ventilación y mucha agua. Se dan baratos. Informan en los altos, a todas horas. 52246—7 Dic.

SE ALQUILAN

En San Rafael 14, alto, pegado al Parque Central, en casa acabada de reedificar, ofrece su nuevo dueño hermosos departamentos con balcón a la calle y habitaciones interiores, propias para dos o tres caballeros o matrimonios de moralidad, a precios sumamente baratos, con muebles o sin ellos. También damos comida al que lo desee.

52427 12 dc.

INQUISIDOR 37, BAJOS

Se alquila este local, propio para almacén, depósito de mercancías, fonda u otra clase de establecimiento. Mide diez y seis metros de frente por diez y seis y medio de fondo. Llaves e informes en la calle Oficios 88, bajos. Almacén de Manuel Muñoz y Compañía.

52428 17 dc.

SE alquila en 115 pesos a familia de entera moralidad, el segundo piso de la espléndida y moderna casa Avenida de la República 313 esquina a Espada, propia para familia de gusto. Informes Neptuno 61 segundo piso. Teléfono M-8049. La llave en la bodega.

52298 5 dc.

SE alquilan los bajos de Sol 63 y Cuba 111. Sala grande, tres habitaciones, comedor, cocina, servicios. Precio rebajado $60.

51557 5 dc

CORRALES 90, se alquila en 60 pesos el cómodo y fresco alto primer piso, acabado de fabricar, casi esquina a Angeles. La llave en la barbería. Informes, Bernaza 23.

52178 5 dic

SE alquila casa recientemente fabricada en el lugar más céntrico de la Habana y con las mayores comodidades. Plácido, (Bernaza) 37, esquina a Teniente Rey, primer piso. Puede verse a todas horas. La llave en la imprenta. Informan por teléfonos M-9093 y A-3498.

52514.—18 Dic.

CUATRO casas con todas comodidades, agua. Precio 65 y 70 pesos. Avenida Diez de Octubre 58 y 60.

52166 11 dc.

NEPTUNO 167, se alquilan primero y segundo piso, constando cada uno de: sala, tres habitaciones, lujoso cuarto de baño, comedor, cocina, cuarto y servicio de criadas. Precio $70. Llaves en los bajos. Informan M. A. Ramos. Teléfono M-7936. 52407 7 dc.

EN 45 pesos se alquilan los espaciosos altos de Infanta y Zequeira, compuestos de sala, saleta, tres habitaciones, comedor y baño completo. Informan: bodega esquina. 52431 10 oc

ALQUILO altos independientes Genios 17 esquina a Consulado, con sala, balcón calle, una habitación, baño $37, entresuelos 34. San Lázaro 101 bajos casi esquina a Galiano, con cuatro habitaciones $85. Informan M-8023.

52436 6 dc.

SE alquila el 1o. y 2o. piso de la calle Teniente Rey 87 acabados de pintar, compuestos de sala, comedor, tres habitaciones, cocina de gas y servicios. Informan A-2865. Monte 463.

52439 6 dc.

SE alquilan en $60, los bajos de la casa División 11 y 13. Tienen sala, comedor, cuatro cuartos, baño intercalado, cocina, servicios y patio. Se exige fiador o dos meses en fondo. Informan en Manzana de Gómez. Dpto. 409. Tel. M-2758. La llave en los altos.

52454 5 dc.

SE arrienda una casa de vecindad en buen punto, calle Francisco V. Aguilera número 176. Informes: Estrella y San Carlos Teléfono A-4838 y 23 número 369 esquina a Dos, Vedado. Tel. F-4787.

52483 8 dc.

SE alquila, moderno edificio compuesto de dos plantas altas, propio para hotel, con frente a tres calles y próximo a la Terminal. Para informes: Teléfono F-4620. L. Brea

52249 9 dc

SE alquilan los altos Lagunas 32 entre Campanario y Manrique y los altos Hospital 3 entre Concordia y Neptuno. Los bajos Refugio 16 entre Prado y Consulado. Informes Teléfono F.O.-7808

52384 7 dic.

BAJOS amplios, céntricos en San José 95 Sala, recibidor, tres habitaciones grandes cuarto de baño completo, comedor, cocina, patio, traspatio, cuarto y servicio de criadas. Llave en el No. 89. Informes: M. A. Ramos. Teléfono M-7936.

52408 7 dc.

SE alquilan varias plantas en la calle de Neptuno número 236 y 236-A, compuestas de sala, saleta, tres cuartos, baño intercalado y comedor al fondo. Servicio de criados. Se dan baratos informes hotel Florida. Teléfono A-1131.

52367 12 dic.

SE alquila en espléndida casa una bonita y amplia habitación baja, vista calle, agua corriente, teléfono. Informan Jesús María 33 entre Damas y Cuba cerca todos carritos ciudad.

52487 8 dc.

SE alquila el piso tercero derecha de San Lázaro número 474, esquina a N, compuesto de sala, comedor, tres habitaciones, cuarto de baño, cocina, cuarto y servicio de criados. Informan en Habana número 86. Departamento 212. Telf. A-2458.

52370 7 dc.

SE alquila el magnífico piso de la Hermosa casa San Nicolás número 212 esquina a Reunión, compuesto de sala, comedor, tres habitaciones, doble servicio. Informan en la misma. Su dueño Aguila 162 frente a Apodaca de 1 a 3 p. m.

52318 6 dic

SE alquila el magnífico piso alto de la casa Antón Recio número 1, esquina a Tenerife, compuesto de sala y dos habitaciones y magnífico servicio. Informan en la misma en los bajos. Su dueño Aguila número 162 frente Apodaca de 1 a 3 p. m. 52317 6 dic.

SE alquila la fresca y hermosa casa de Jesús María 10, segundo piso con cinco habitaciones y agua en abundancia. La llave en los bajos. Informan Cuba 116.

52308 8 dc.

ALQUILERES DE CASAS

SE ALQUILAN

Los más cómodos y acabados altos propios para persona de gusto Belascoain 95. Tienen sala, saleta y tres habitaciones, todo bien decorado. Las llaves en la portería.

52469 12 dc.

ALQUILO San Miguel 179 C., bajos. Sala, comedor, tres cuartos, baño intercalado, cocina, servicios y cuarto criados $60.00. Llaves Botica. Informan Mercaderes 27. A-6524. Aguilera.

52267 9 dc.

PARA cualquier clase de establecimiento menos bodega, se alquila esquina acabada de fabricar, de mucha prespectiva. Informan Teléfono U-2191.

52256 11 dc.

SE alquila la casa de Zapata número 10, compuesta de sala, comedor, tres habitaciones, cocina, patio y servicios. Informan en Habana número 86. Departamento 212. Teléfono A-2458.

52371 7 dic.

SE alquila el primer piso de Obispo 97 propio para profesionales o corta familia. Informan en el bajo. Tienda.

52429 8 dc.

SE alquilan los altos de Lucena 5, sala, saleta, dos cuartos, moderna 50 pesos. La llave en los bajos. Telf. M-9775. Alaska, tintorería López. 52351 17 dic

LUJOSA Y BARATA CASA

Se alquilan los lujosos bajos de la letra I., de la casa San José 124, entre Lucena y Marqués González, con sala, saleta, tres habitaciones, salón de comer, cuarto de criado y doble servicio sanitario con calentador Informa señor Alvarez. Mercaderes 22, altos. El papel dice donde está la llave.

ANIMAS 49

Se alquilan los bajos con sala, comedor, cuatro cuartos y demás servicios. Informa señor Alvarez. Mercaderes 22, altos. El papel dice donde está la llave.

52292 5 dc.

EN 45 PESOS

Aproveche la oportunidad de tomar en alquiler, la espaciosa y ventilada casa, sin altos, calle de Agustín Alvarez 22, a una cuadra del Nuevo Frontón y dos de Belascoaín, con sala, saleta tres cuartos y demás servicios. Agua abundante. Informa señor Alvarez. Mercaderes 22, altos. El papel dice donde está la llave.

OQUENDO, 3

Se alquila esta espaciosa y ventilada casa, sin altos, esquina a la calle de Agustín Alvarez, con sala, comedor, tres cuartos y demás servicios. Agua abundante. Informa señor Alvarez. Mercaderes 22, altos. El papel dice donde está la llave

52293 5 dc.

SE alquilan los bonitos, claros y frescos bajos de Sol 45. Sala, saleta cuatro habitaciones, comedor al fondo, buen baño y servicio criados, último precio $80.00. La llave en la panadería Santa Clara. Informan Teléfono F-4614.

52233 6 dc.

OBRAPIA No. 24

Se alquilan los bajos de este edificio, superficie, más de 355 metros. Informan en los altos, su propietario: "El Comercio", Compañía de Seguros.

E 2669 30 d 25

CARDENAS, 57, altos alquilo, 65 pesos, al lado botica esquina a Gloria; sala, 4 cuartos, comedor al fondo, cocina gas, servicio moderno, agua motor. La llave al lado. Informan Bernaza 29, tintorería. 52177 5 dic

SE alquila la casa de Compostela 152, los bajos para industria o depósito y los altos para familia. Informan en Compostela 96. 52012 6 dc.

CONSULADO, 20, BAJOS

Se alquila esta hermosa casa a media cuadra del Prado, compuesta de sala, saleta, comedor y servicios, con cinco cuartos. Informan teléfonos A-8980 y F-5453. Edificio Gómez Mena, Obispo y Aguiar, Depto. 705.

52201 7 dic.

AL COMERCIO
VILLEGAS 109

cerca de Muralla se alquila gran almacén, 500 metros, dobles servicios, propio para cualquier comercio. Precio situación. Informan Muralla 103, teléfono F-5506.

52155 9 nov.

CONCORDIA 154, entre Oquendo y Soledad. Alquilo bajos independientes, con sala, comedor, cuatro cuartos, baño, patio grande cocina, etc., en módico precio. Llave altos, A-6523.

52205 6 dic.

SE alquilan los altos de Conde y Compostela, agua abundante, se dan baratos. Teléfono A-6212. Informan en la misma.

52009.—8 Dic.

SE alquila el segundo piso de Crespo 4, con sala, saleta, tres cuartos y servicio sanitario. Informan Teléfono I-2547.

52358 12 dic.

PARA COMERCIO

Se alquilan dos casas Muralla 65 y 67. Informes: Señor Fraga. Compostela y Muralla, café.

52049.—15 Dic.

ALQUILO bajos y altos modernos, bonitos y cómodos, Santiago 36, entre Pocito y Jesús Peregrino. Cuatro cuartos, baños intercalados, sala, comedor, cielos rasos, servicios dobles, patio y traspatio. Llaves, letra C, altos. A-6523.

52206 6 dic.

SE alquilan los espaciosos altos de la casa Sol 60. Gran sala, comedor, 7 habitaciones, gran cocina, buenos servicios sanitarios. Esta casa es Sol 60; está en el centro de los negocios. También se alquilan los bajos de la misma, propia para almacén, casa de negocios comerciales etc. Informan en la bodega de la esquina y su dueño en San Miguel 86 altos. Su dueño desea alquilarla. González.

52014 6 dc.

SE alquila planta baja de Florida 44 con 8 habitaciones y una accesoria, entrada independiente. Informan Obrapía y Aguacate, café Mondari Polo. También se admite un encargado con garantía o fiador. 52072 6 dc.

EN PANCHITO Gómez Toro (Corrales) número 2 E, entre Zulueta y Cárdenas, se alquilan a precios de situación, dos hermosos pisos altos, claros, ventilados, abundantes de agua y con todo el confort moderno, compuestos de sala, saleta, 4 amplias habitaciones, comedor, baño y demás servicios. La llave e informes: Máximo Gómez (Monte) No. 15.

52138 5 dc.

SE alquila un primer piso Infanta 62 1|2 al lado de La Estrella con balcón a tres calles, muy fresca, propio para familia de gusto. Informan en la bodega.

52116 6 dc.

ALQUILO cerca Carlos III, Bruzón 19, altos esquina Almendares terraza, sala, comedor, tres cuartos, baño completo, cocina, servicios, cuarto criados $70. Llaves: bodega. Informan Mercaderes 27. A-6524. 52100 8 dc.

SE alquila el suntuoso primer piso de la casa Víctor Muñoz 14. Precio $80. Informan: Cuba 90. Teléfono A-7636.

52082 8 dc.

SE alquila Neptuno 183. Sala, saleta, 5 cuartos con agua corriente, baño intercalado, comedor, cuarto, servicios criados entre Gervasio y Belascoaín, altos Mueblería Valle. Tel. U-5651

52078 5 dc.

SAN Nicolás 28, principal, hermoso, fresco, nuevo; dos cuadras Malecón, cuatro dormitorios amplios, demás comodidades. Informan allí. Moralla 111. A-7468.

51892 6 dic.

ALQUILERES DE CASAS

CAMPANARIO 33

Se alquilan los altos de esta espléndida casa compuestos de 6 cuartos y 3 en la azotea, espacioso comedor, cuarto de baño a la moderna y dos servicios más, capaz para la familia y consultorio de un profesional. Se puede ver de 7 a 5. Informan: Industria 72 y medio, edificio Corbón. 52028.—5 Dc.

SE alquilan los bajos de Gloria 294, a pocos pasos de Belascoain, Cuatro Caminos, Cristina, plaza Mercado, etc. etc. por donde pasan todos los tranvías de la Habana. Precio $34 al mes. Trato directo Calzada de Jesús del Monte 438 1|2 entre Luz y Pocito. Teléfono I-1132. La llave en el café de la esquina.

52290 5 dc.

SE alquilan los bajos de la moderna casa, Malecón 73, compuestos de sala, comedor, dos habitaciones, baño intercalado completo, cocina de gas, cuarto para criados y gran patio. Informan en Monte 170. Teléfono A-2066.

51753 8 Dic.

SE alquilan dos buenos pisos en Finlay 74, compuestos de sala, saleta, seis cuartos, salón de comer, lujoso baño con calentador propios para familia de gusto. Informan Teléfono M-3675.

51770 6 dic.

SE alquila la gran casa Escobar 123, altos, casi esquina a Reina, compuesta de espléndida sala, saleta, comedor, cuatro habitaciones con su lavabo de agua corriente, cocina de gas, y cuarto de baño intercalado completo con agua caliente y fría. Informa en Monte 170. Teléfono A-2066. 51752 8 Dic.

PARA almacén o industria, se alquila la planta baja de Cuba 92, salón de más de doscientos metros sin columnas y además tres habitaciones con servicios sobre la azotea del fondo. Todo por $150. Teléfono A-6628. Llame en los altos Dueño, Suárez 8. 51853 9 dic.

SE alquila la casa Avenida la República 56, tercer piso, compuesta de cuatro habitaciones, sala comedor, cuarto de baño, cocina, cuarto de criados, con servicio sanitario, a una cuadra de Prado, para más informes Malecón 12, bajos izquierda. 51875 9 dic.

EN $40 se alquila casa propia para matrimonio, compuesta de sala, comedor, dos cuartos, baño intercalado completo, agua fría y caliente. Víctor Muñoz 17 letra B., entre Subirana y Arbol Seco. La llave en la bodega.

52057 10 dc.

SE alquilan los bajos de San Miguel 207 entre San Francisco e Infanta compuestos de tres hermosas habitaciones, sala, saleta baño intercalado, cuarto de criado y todos sus servicios a la moderna. Informan en San Miguel 211 altos esquina a Infanta. 51700 5 dc.

JESUS María, 75, casi esquina Compostela, moderna bajos salón con 30 metros propios para comisionista o comerciante, altos tres cuartos, además dos departamentos independentes bajos y altos todo 75 pesos. Informa: Márquez, Droguería Sarrá. 51517.—6 Dic.

PARA ESTABLECIMIENTO

Se alquilan los bajos de la casa San Rafael 57, con nueve metros por dieciséis, acabada de construir. Llave en los altos. Informan San Ignacio 40. Tel. A-8701.

51151 8 dc.

LOMA de la Universidad. Se alquilan los bajos de Basarrate, 18, esquina a San Miguel, compuestos de portal, sala, saleta, siete cuartos, hall, baño, comedor, cocina y garage. Ultimo precio, $110. Informan teléfono F-1231.

52186 5 nov

LAS MEJORES CASAS DE LA HABANA $26 Y $28

Completamente modernas, con sala y dos cuartos, baño, cocina y patio, independientes con puerta y ventana a la calle a tres cuadras de la Quinta del Centro Gallego y próximas al Puente de Agua Dulce, calle de Justicia y Enna. Las llaves en la bodega. Un mes en fondo. Dueño F-1306. 51744 5 dic.

SE alquilan a media cuadra de O'Reilly unos altos, acera de la brisa, propios para consultorio de médico, gabinete dental u oficina. Informan en Peña Pobre 25, altos. Teléfono A-5798.

51949 9 dc

SE alquilan los bajos de San Rafael y Basarrate. Tres cuartos, sala, comedor y demás servicios. Informan Telf. M-2504. Las llaves en la bodega de la esquina.

51626 5 dic.

SE alquilan los altos de Inquisidor número 15, sala, comedor, tres cuartos. La llave Inquisidor y Santa Clara, vidriera del Puerto Rico. Informa La Vinatera. U-1794.

51827 5 dic.

SE alquila la casa Galiano 69 entre Neptuno y San Miguel. Informa: J. Gispert Galiano 73. Fotografía.

52274 5 dc.

SE alquilan los altos de Revillagigedo 113, modernos con capacidad para una familia, precio reajustado y agua abundante. Informan en la misma de 1 a 6 p. m. Teléfono M-8053.

52022.—5 Dic.

ALQUILO altos y bajos independientes de Gloria 48, entre Suárez y Revillagigedo. Sala, comedor, cuatro cuartos, servicios. Llaves en la ferretería. Informan, Belascoaín 121.

52153 7 dic.

GANGA, $55, Salud 163, altos, sala, comedor, tres cuartos, cocina de gas, agua abundante. 52154 7 dic

(2)—Vedado

VEDADO, Calle 19 entre 16 y 18, se alquilan dos espaciosos pisos altos, compuestos de terraza, sala, saleta, cuatro cuartos baño intercalado, comedor, cuarto de criados y cocina de gas, en $65.00. En la misma se alquilan los bajos, compuestos de portal, sala, saleta, tres cuartos, baño intercalado, comedor, cuarto de criados, cocina de gas y patio, en $60. Informan en la misma.

52674 9 dic.

SE alquila en el Vedado, calle 15 y 22 una casa de altos con dos cuartos, sala y comedor y servicios completos. Informan teléfono F-2104.

52722 7 dic.

LOMA del Vedado. Se alquilan los bajos de la casa calle 27 número 342, entre Paseo y A., compuestos de jardín, portal sala, hall, cuatro cuartos dormitorios con su baño completo intercalado, agua fría y caliente, cocina de gas, un cuarto de criada con su servicio, muy fresca y a un paso de los tranvías de la calle Paseo y de 23. Acabada de construir. Precio 115 pesos. En los altos informan. F-2589. 52732 9 dc.

SE alquila la casa Calle Once No. 6 entre Paseo y Calle A, Vedado, reconstruída, de portal, sala, saleta, comedor, tres habitaciones, baños, cocina, repostería, garage y habitaciones para criados y chauffeur, jardín y patio al fondo. Informan en Teniente Rey 71. Tel. A-4395.

52694 11 dc

VEINTITRES 269, altos esquina a Baños, casa de cinco habitaciones, sala, comedor, terraza, doble servicio, construcción moderna. Llave en los bajos.

52828 7 dc.

$50, CRUCERO VEDADO, $60

Preciosa casa a la brisa, media cuadra de Malecón y Línea. Sala a la calle, tres cuartos, baño intercalado, cuarto y baño de criada, comedor y cocina al fondo. Las más completas comodidades en la Habana. Salida al fondo para servidumbre, tubo hermético descendente para la basura. Teléfonos, garages, independientes, restaurant privado, etc. en el suntuoso Edificio

"MAINE APARTMENTS"

M. esquina 13. Preguntar por encargado

52835 3 en.

VEDADO, alquilo chalet terraza, cuatro cuartos, baño en el alto, bajo, sala, comedor, dos cuartos, cocina, baño y cuarto de criados. D, 166, entre 17 y 19.

52523.—7 Dic.

VEDADO. Se alquilan los altos calle 19, entre D y E, con 4|4 y garage y 25, número 414, entre 4 y 6, con 3|4 y demás comodidades. Informan en 2, número 8, entre 9 y 11. La llave en la bodega.

52569.—8 Dic.

SE alquila en H, 25, una casa en el lugar más saludable de Jesús del Monte, Benavides y Colina.

52392 5 dc.

M.E.C.D. 2016

ALQUILERES DE CASAS

EN el Vedado se alquila la casa calle 27 número 6 entre Línea y 11, consta de jardín, portal, sala, comedor y tres habitaciones grandes, cocina y cuarto de baño con bañadera y ducha a la brisa. Informan en la misma a todas horas. Teléfono F-2413. A media cuadra de Línea y dos del paradero. 52618 6 dc.

ALQUILO, acabada de pintar Paseo 30 entre 5a. y 3a., Vedado, con 5 cuartos grandes, hall amplio y comodidades modernas. Precio rebajado $95. Informan al lado No. 32, bajos. 51276 9 dc.

CALLE 17 y 20, se alquila una casa acabada de construir. Portal, sala, comedor dos cuartos, baño intercalado, cocina, calentador de gas y servicios de criada. Informan en la botica. Teléfono F-1408. 52643 6 dc.

VEDADO. Alquilo altos modernos, calle 19 entre 6 y 8 número 424 con cuatro habitaciones, terraza, sala, saleta, hall, dos habitaciones criados, lavandería etc. Las llaves e informes altos esquina número 428. Teléfonos F-4992 y A-8476. 52646 7 dc.

VEDADO. Se alquila una casa con tres cuartos, sala, comedor, planta alta en 50 pesos con bastante agua, puesta bomba de nuevo para que no falte el agua. En 13 y 12. Informan F-4520. 52492 5 dc.

EN B Y LANUZA

Se alquila con fiador hermoso chalet sin estrenar compuesto de portal, sala, pantry, 3 habitaciones, baño intercalado, comedor y cocina al fondo, cuarto de criada, garage, servicios de chauffeur. Precio $65. Informan en la misma. Teléfono FO-1995. 52435 8 dc.

SE ALQUILAN

Los modernos altos de calle Dos esquina a Zapata, a una cuadra de los tranvías de San Francisco y Marianao-Parque Central, acabados de pintar, con servicio de baño completo, abundante agua, fría y caliente y demás comodidades. La llave e informes en los bajos o por el Teléfono F-4965. 52442 7 dc.

SE alquilan unos altos en la calle 25 número 249 entre E y F. Tiene sala, comedor, recibidor, dos habitaciones, cocina y cuarto de baño. Informan en el Teléfono F-4803. 52379 6 dc.

ALTO compuesto de sala, saleta, tres buenos cuartos, comedor, baño completo, cocina y calentador de gas, cuarto de criados. Puede verse de 1 a 5 p. m. Calle 8 No. 209, cerca de 23. Dueño: F-2697. 52554 11 dc

SE alquila una casa muy cómoda, tres cuartos, baño intercalado, comedor al fondo, amplia cocina, buen patio, calle E entre 9 y 10, Batista. Informes en la misma. 52395 12 dic.

SE alquilan los altos de la casa calle Quinta número 43 A entre Baños y D con sala, saleta, cuatro grandes habitaciones, baño, salón de comer, cuarto y servicios para criados. La llave en Calzada 74, donde informarán. 52419 9 dc.

EN precio módico se alquilan los altos de E 243, entre 23 y 25. Tienen sala, gabinete, cinco habitaciones, comedor y cocinas de gas y de carbón. Informan en 27 234, altos, entre E y F. Teléfono F-3574. 52315 10 dc.

VEDADO. Se alquila una casa propia para tren de lavado o para otro establecimiento en 12 número 194 entre 19 y 21 Informan F-4520. Tiene el acometimiento al alcantarillado. Tiene lavaderos. 52494 5 dc.

VEDADO. Alquilo 85 pesos modernos altos, 19, entre E y F, número 251, terraza, sala, comedor, tres cuartos, baño, cuarto y baño criados, calentador. La llave en los bajos. Informan: Teléfono F-4283. 52004 9 dic

EN lo mejor del Vedado, alquilo altos con terraza, sala y dos cuartos. Precio 31 pesos. Informan Teléfono U-2191. 52255 11 dc.

VEDADO. En la calle 19 entre 16 y 18, se alquilan dos casas de altos y bajos. Cada piso se alquila independientemente y tiene todas las comodidades necesarias, siendo sus precios bastante módicos. En las mismas informarán. 52017 5 dc.

SE alquila la moderna casa H número 198, bajos entre 23 y 25, sala, comedor, pantry, tres cuartos, baño intercalado, cuarto de criada con su servicio independiente, cocina de gas, calentador, abundancia de agua etc. Precio $110. Informa: R. Méndez. Habana 86. Departamento 209. La llave en 23 esquina a H. 49257 21 dic.

ALQUILO hermosos confortables altos Dos número 3. Recibidor, sala, cuatro hermosos cuartos, baño intercalado completo, gran comedor, cuarto y servicios criada, cocina, agua abundante. Llave bajos derecha. Informes: I-3644, A-5620. 51381 5 dic.

EDIFICIO Tarrel, 21 y C, alquila casa sala, cuarto, cocina y servicios, otra, sala, comedor, dos cuartos, cocina y servicios, otra sala, comedor, cuatro cuartos, cocina y servicios, cuarto y servicios criados. F-4252. 50162.—16 Dic.

SE alquilan los altos de la calle G número 70 a la brisa, sala, saleta, seis habitaciones, dos baños, cuarto y servicio de criados. La llave en los bajos. Informa La Vinatera. U-1794. 51826 5 dic.

K NUM. 10

Casita moderna. Jardín, portal, sala, comedor, dos habitaciones, baño intercalado. La llave en la casa enfrente. El dueño chalet de 12 y 15. Vedado. 51914 9 dc.

VEDADO. Se alquilan los hermosos y ventilados altos de 17 esquina a M., con sala, comedor, 5 cuartos, cocina de gas, calentador y servicios de criados, todo a la moderna. Informan en la misma. 51906 5 dc.

VEDADO. Se alquilan el alto y bajo de la casa calle 10 número 9, entre 11 y 13, muy cerca del Colegio Teresiano. Tienen todas las comodidades modernas y garage los bajos. Precio de situación. Informan en 11 esquina a 10, altos. 50679 5 dic.

(3)—J. del Monte y la Víbora

SANTOS Suárez. Se alquila una casita en veinticinco pesos. Sala y un cuarto y demás servicios, dos meses en fondo. Informan Durege y Enamorado, bodega. 52823 14 dc.

SE alquila la esquina de Calzada de la Víbora y Genaro Sánchez, construída especialmente para establecimiento moderno. Situación ideal. Informes Obispo 16, altos. Teléfono A-6420. 52693 8 dic

LINDOS ALTOS EN $40

Alquilo Víbora, media cuadra tranvía Sala, saleta, recibidor, tres cuartos, comedor, baño intercalado, agua caliente Informan M-1611. Inquisidor y Luz. Panadería. 52822 7 dc.

LUYANO SE ALQUILAN LOS ESPACIOSOS altos de Herrera número 50, esquina a Reforma, sala, saleta, 3 cuartos, buen baño y cocina, precio 55 pesos. 52542.—8 Dic.

ALQUILERES DE CASAS

SE alquilan casitas mampostería acabadas de fabricar, sala, cuarto y comedor, servicios independientes, con luz, $18 y $20. Calle Dolores 326, entre 15 y 16, Reparto Lawton. 52713 14 dic.

CHALET en el reparto de Mendoza, frente a las dos vías de tranvías; consta de jardín, portal, sala, cuatro habitaciones, dobles servicios, con agua fría y caliente, comedor al fondo, cocina y pantry. La llave en la ferretería; está situado en Juan Delgado y Estrada Palma. Informan: A-8406. 52721 7 dic

EN el lugar más saludable de la Víbora frente al paradero de la Havana Central, a cinco minutos de la Habana, se alquilan lindas casas acabadas de construir, provistas de todos los adelantos modernos. Calzada de la Víbora esquina a Genaro Sánchez, Informan Obispo, 16, altos. 52692 8 dic.

SE alquila la casa Octava 22, casi esquina a Concepción, portal, sala, saleta, tres cuartos grandes, dos chicos, baño completo cocina, patio, decorada. Informan en la bodega. 52680 11 dic

ESTRADA PALMA 219, esquina Mayía Rodríguez, tres cuartos, cocina y baño primera, agua caliente en todas las piezas, dos cuadras tranvía. Véala y vívala. $32. Dos meses en fondo. 52684 6 dic

POCITO 10, ALTO, VIBORA

Alquilo en $60 esta hermosa, cómoda y ventilada casa esquina, baño intercalado, cocina gas, cinco cuartos sala, saleta. Llave bodega. Informes Monte 350. Teléfono M-1365 52745 11 dc.

SAN MARIANAO 78 (A)

entre Lawton y Armas, moderna casa. Sala, dos ventanas, comedor, tres cuartos grandes, cocina, cuarto baño, dos patios, gas, electricidad, $45. 52748 7 dc.

GANGA POR 40 PESOS

En Luyanó se alquilan calle Rosa Enríquez 131 entre Infanzón y Abreu, dos cuadras los carritos de Luyanó espléndidos altos y los bajos independientes, de portal, sala, saleta, comedor, 3 cuartos, baño y cocina. Las llaves en los mismos. Teléfono I-4990. 52755 12 dc.

SE alquila una hermosa casita en lo mejor de Santos Suárez. Portal, sala, dos cuartos, comedor, cocina, patio $40. Teléfono M-4088. Santa Irene 98. 52804 8 dc.

SE alquila la casa Avenida de Paz 8, Santos Suárez, con sala, saleta, tres grandes habitaciones, servicio de familia y de criados portal, garage, patio y traspatio. Entrada independiente para servicio. La llave al lado. Informan Acosta y Poey. Teléfono I-2685. 52741 10 dc.

EN la Víbora se alquila la planta baja de la casa Carmen 4 a una cuadra del tranvía muy fresca y ventilada con toda clase de comodidades, cinco habitaciones de familia y dos de criados, esquina de freile, terraza y jardín. Informan en la misma. I-2063 52765 7 dc.

ALQUILO los modernos altos Princesa 17 esquina Marqués de la Torre, una cuadra la Calzada, con sala, comedor, 4 cuartos, baño completo cocina gas, abundante agua. Informan de 12 a 5. I-2733. Miranda. 52775 8 dc.

VILLANUEVA número 36 antiguo, veinte moderno, casi esquina a Pérez, Luyanó, muy fresca y espaciosa con sala, saleta dos grandes cuartos, servicios, patio y traspatio. Alquiler $37.50. Informes Teléfono U-1840 52789 7 dc.

VIBORA, barrio Lawton, Avenida de Acosta y calle 10, alquilo dos bajos del chalet, Lebredo; uno tiene sala, dos cuartos y hermosa cocina, terraza y el otro sala, saleta, tres habitaciones, demás servicios, hace esquina. Llave e informes en los altos o Teléfono A-9554. 52574 7 dc.

SANTA IRENE, 30

Jesús del Monte. Se alquila esta hermosa casa compuesta de cuatro habitaciones y demás dependencias para familia y servicio para criados. Las llaves en el número 28 e informes en San Pedro 6. Doctor Arturo A. Vázquez. Teléfono A-9619. 52627 11 dc.

CASITA BARATA

Alquilo en lo mejor de la Víbora, propia para un matrimonio compuesta de sala, comedor y un cuarto, portal, y jardín. Avenida de Acosta y Luz Caballero. Teléfono I-5538. 52614 5 dc.

EN Luyanó, Tres Palacios 9, entre Benavides y Reyes, se alquila una bonita casa con jardín, portal, sala, 3 cuartos, comedor, cocina, cuarto de baño, patio en 40 pesos, una habitación 10 pesos en los altos informan. 52528.—7 Dic.

JESUS del Monte 497, altos, muy frescos, casi esquina Pocito, sala, saleta, gabinete, comedor al fondo. cinco cuartos, baños, cuarto cocina 60 pesos. Informes: Teléfono FO-7014. 52555.—11 Dic.

CASAS a 25 pesos, una cuadra de la calzada y dos de la Iglesia de Jesús del Monte. Sala dos cuartos, servicio y gran patio. Delicias 26, entre Colina y Altarriba. Informan en la misma. Su dueño: Sr. López. Refugio 12, bajos. 52698 6 dc.

VIBORA. Alquilo los altos de Concepción 10, con sala, recibidor, seis cuartos, baño intercalado, comedor al fondo, no falta el agua. Informan Café Los Castellanos. Teléfono I-1622. 52169 5 dc.

SE alquila un chalet en la calle Luz Caballero 82 frente al Colegio Marista, acabado de fabricar. Jardín, portal, sala, 6 cuartos, dos baños, hall, cocina y un gran comedor, todo moderno y en lo más alto de la Habana. $75. I-5058. 52344 6 dc.

SE ALQUILAN VARIAS CASAS EN LA CALLE DE FABRICA

Esquina al taller de Felipe Gutiérrez, acabadas de construir y sin haber sido afectadas por el ciclón en nada, compuestas de dos hermosos cuartos, sala comedor servicios completos y patio, en los precios de 25 y 30 pesos al mes, en el Edificio Aspueu. Informan en el mismo lugar. 52401 10 dc

SE alquila la casa Estrada Palma 116 entre Cortina y Figueroa. Sala, recibidor, cuatro cuartos, saleta de comer y dobles servicios sanitarios. Alquiler $65. Puede verse a todas horas. 52413 7 dc.

VIBORA. San Lázaro 77 entre Carmen y Vista Alegre alquilo en cuarenta pesos, lindos altos, 3 cuartos, portal sala, comedor, saleta, hall, cocina etc. Informan F-2973. 52421 6 dc.

BODEGUEROS

Alquilo una esquina con armatostes nuevos, pesas, patentes y contribuciones pagas. Informa el dueño en la misma. Sola y Libertad. Santos Suárez. 52420 5 dc

ALQUILO casa concreto contra ciclón barata, portal granito, sala, dos cuartos, comedor, baño, cocina, Rosa Enríquez número 8 entre Santa Ana y Santa Felicia. Luyanó. 52381 6 dic.

SE alquilan casas acabadas de fabricar a 35, 40 y 45 pesos en el mejor punto del reparto Mendoza, Santa Catalina y Cortina paradero de tranvías de Santos Suárez. 52396 12 dic.

ALQUILERES DE CASAS

SE alquila en noventa pesos la hermosa y fresca casa Estrada Palma 105, con portal, sala, comedor, cinco cuartos, baño completo, garage y escalera de mármol dos cuartos, baño completo. Teléfono I-1524. 52410 8 dc.

EN $30 se alquila la cómoda casa Ensenada 16, J. con sala, saleta tres habitaciones. Las llaves Ensenada frente Santa Ana, bodega. 52468 12 dc.

VIBORA se alquila J. M. Párraga antes Príncipe de Asturias número 19 entre Santa Catalina y San Mariano y a una cuadra de la Calzada, la cómoda casa con portal, sala, recibidor, tres cuartos, baño intercalado completo, saleta de comer cocina con fogón de gas, cuarto para criado y servicio sanitario, lavadero, patio, traspatio, entrada lateral en $70. La llave al lado 17. Informan I-6631, Santa Emilia 8-A. 52342 5 dic.

VIBORA, San Francisco 70, se alquila esa cómoda y fresca casa con sala, saleta, tre cuartos, baño moderno, cocina, cuarto y servicio para criados. La llave allí, puede verse en horas hábiles. Teléfono A-4296. 52377 10 dic.

SE alquila una casa en la calle Estrada Palma entre Juan Delgado y Estrampes a media cuadra del carro, moderna. Jardín, portal, sala, 4 cuartos, dos baños, lavadero comedor, despensa, garage y galería $75. La llave al lado. I-5058. 52345 6 dc.

SE alquila en cien pesos la hermosa y fresca casa Estrada Palma 109 con portal, sala, comedor, cuarto de criado garage, escalera de mármol, cinco cuartos baño completo Teléfono I-1524 52409 8 dc.

SE alquila linda casita en Jesús del Monte, calle de Dolores 26, entre Lawton y San Anastasio, a una cuadra de los tranvías. Trato directo. Calzada de Jesús del Monte 438 1|2 entre Luz y Pocito Teléfono I-1132. 52291 5 dc.

ALQUILO hermosos altos Jesús del Monte 258, espléndidos por su situación y capacidad para larga familia, consultorio, Academia etc. Se dan baratos. Llaves: peletería bajos. A-6523. 52204 6 dic.

SE alquila frente a la Quinta Balear, casa terminándose de fabricar 8x50, toda de mampostería con 8 hermosas habitaciones independientes. Se desea un solo inquilino. Informes: Cuba 90. Teléfono: A-7636 52083 15 dc

ARROYO Apolo, alquilo 55 pesos casa Bellavista 12, sala, 3 cuartos, baño, garage, patio, cuarto criados y portal. La llave al lado. Informan: Teléfono F-4283. 52003.—8 Dic.

SE alquila la hermosa casa Santa Catalina 36 entre San Lázaro y San Anastasio a dos cuadras de la Calzada, compuesta de jardín, portal, sala recibidor, tres cuartos, baño intercalado, comedor al fondo, pantry, cocina de gas, cuarto y servicio de criados y hermoso traspatio. Informan en la misma. 51833 7 dc.

ALQUILO monísimos altos Durege 17 entre las líneas Santos Suárez. Terraza sala, saleta, tres cuartos, baño intercalado completo, abundante agua. Llave bajos. Informan: I-3644, A-5620. 51382 5 dic

CASAS nuevas, calle Nueva del Pilar esquina Manglar desde Cuarenta a sesenta pesos. Las llaves el bodeguero. Informes Calzada 101 esquina a Dos. Vedado. Tel. F-1761 50900 7 dic

ALQUILO frescos altos Fábrica 55 frente al parque. Sala, saleta, tres cuartos, baño moderno, demás servicios. Llave bajos. Informes: Teléfonos I-3644, A-5620. 51380 5 dic.

SE alquilan 2 pisos en los altos del Café Toyo, 10 de Octubre y Luyanó, 4 cuartos, sala, comedor, cocina de gas, baño intercalado. Informan en el café. 52033 10 dc

SE ALQUILA

una casa en Arango y Fomento, de portal, sala, comedor, dos cuartos, baño completo y todo lo demás. 51598 6 dic.

(5)—Marianao

SE alquila linda casa en el reparto Buena Vista, calle 4, Avenida 6; consta de sala, comedor, dos cuartos, baño intercalado, cocina, patio, traspatio, todo en treinta pesos, acabada de fabricar. Informan Genios núm. 2, bodega, teléfono M-9396, Antonio Fresno. 52706 7 dic.

SE alquila un precioso chalet rodeado de jardín, portal, sala, comedor, tres amplias habitaciones, baño intercalado, cuarto y servicio de criados, cerca del Colegio de Belén. Consulado y Línea, carros de Marianao y Parque Central. Informes: F. O. 1131.

SE alquilan dos casitas en la calle Avenida Primera entre 10 y 11, del Reparto Almendares a una cuadra de la línea de la Playa, compuestas de sala, dos habitaciones, cocina, patio y un baño intercalado de cuatro aparatos, abundante agua fría y caliente. Informan en las mismas y en los teléfonos A-0157 y F. O. 2138. Precio: $25.00. 52715 10 dic.

MARIANAO.—Se alquila una casa quinta moderna, de dos plantas, con cinco dormitorios y dos baños en los altos, amueblada. Tiene garage para dos máquinas, tres habitaciones para criados y jardín de ocho mil varas. Hay agua abundante, luz y teléfono. Está situada a ocho minutos del Country Club, en la parte mas alta y tiene un panorama muy hermoso. Informes: Compostela 106. Teléfono: M-8808. 52830—7 Dic.

COLUMBIA, en la Calzada, junto paradero Columbia, cerca del Colegio Belén alquilo mi gran casa. Informan al lado o Manzana de Gómez 545. Tel. M-6031. 52786 9 dc.

MARIANAO o Quemados. Se solicita en alquiler una casa con no menos de 9 habitaciones para dormir y dos baños o dos casas cerca una de la otra, que tengan no menos de 7 dormitorios y dos baños. Teléfono A-3155. 52681 7 dc.

SANTA LUCIA 4, (BAJOS)

Marianao, 17 por 40. Dos fachadas. Sala, portal, comedor, muchos cuartos, instalación eléctrica. La llave en la misma. Dueño: chalet 12 y 15, Vedado. 52729 16 dc.

ALQUILERES DE CASAS

BUENA Vista, frente paradero Rabel y Colegio Belén, se alquilan bonitos bajos de chalet moderno, todas comodidades apetecibles y garage, agua abundante Informan al lado. Teléfono FO-1691. 52603 5 dc.

CASA moderna, frente Parque La Sierra calle asfaltada, doble línea, Marianao-Aguila. Jardín, portal, sala, saleta salota de comer, cuatro cuartos, garage y traspatio. M-1385. 52251 7 dc.

(6)—Cerro

EN el Reparto Los Pinos, se alquila una casita en 25 pesos. General Cisneros Betancourt y Avenida Apóstol. La llave en la bodega. Informan F-4520. 52493 5 dc.

CERRO, Reparto Betancourt en la calle San Quintín y Cerezo se alquila una esquina para carbonería o puesto, alquiler barato, buen contrato, en la misma finca se alquila una casa con sala, cuarto y comedor, buen patio, todo independiente, el alquiler de la casa es de 20 pesos, las llaves en la bodega de la esquina. Más informes Vives y Rastro, bodega. 52378 6 dic.

CERRO. Alquilo casa de 8 habitaciones para inquilinato. La doy muy barata. No puedo atenderla. Véala y se convencerá. También doy habitación a persona sola que reuna condiciones para atenderla. Informes en la misma. San Quintín 11 o esquina a Esperanza Bodega. 52283 7 dc.

AMENIDAD, entre Nueva y Cruz del Padre, alquila casa sala, cuarto, cocina, servicios y patio. Informen en la bodega de Pedroso y Cruz del Padre. 50163.—16 Dic

(B) DEPARTAMENTOS

(7)—Habana

NARCISO López 4, frente al Muelle de Caballería. Alquilo departamento de tres habitaciones, de esquina, frente al mar, muy frescos. También una sala sola. 52840 8 dc.

EN los bonitos y frescos bajos de San Nicolás 50 se alquila un cómodo departamento a señoras solas, casa particular, y familia corta y decente. 51836 7 dic.

SE alquila hermoso departamento con balcón a la calle y cuarto de baño completo adjunto. Luz 12, primer piso, casi esquina a Cuba. 52764 7 dc.

SAN Rafael 43, se alquila en la azotea un departamento independiente, dos habitaciones baño intercalado, cocina con gas. Llaves e informes San Miguel 91, bajos. 52810 14 dc.

MONTE 2 A., esquina a Zulueta, departamentos de dos habitaciones, vista a la calle, amplios y frescos, rebajados de precio a $25 y $30. 52839 8 dc.

OBRAPIA, 14

Se alquilan departamentos con vista a la calle, propios para familia; tienen servicio sanitario, baño, cocina, luz y gas. Obrapía y Mercaderes, altos del café. 52507.—13 Dic.

OBRAPIA, 14

Esquina a Mercaderes, altos del café. Se alquila un departamento propio para oficina o comisiones. Informan el portero. 52509.—13 Dic.

EN LO mejor de la Habana se alquilan espléndidos, frescos y bonitos departamentos con vista a la calle, luz y lavabos de agua corriente, abundante agua, tranvías en la puerta, limpieza esmerada, propio para familias de gusto u oficinas, económicos. Informan Sol 85. Departamento 208. 52650 8 dc.

SE alquila un departamento de 3 habitaciones con vista a la calle. Hay habitación con baño intercalado y teléfono. Galiano 52, altos. 52398 5 dc.

A PRECIOS de situación, departamentos sala y cuarto, cocina, patio y traspatio. independiente con vista a la Calzada. Cristina 40 esquina a Concha, próximo al Mercado. 52218 7 dc.

EDIFICIO Vidal y Blanco, Infanta y San Lázaro. Se alquilan apartamentos en el primer piso alto No. 7 y 8. Informan: Galiano 95. A-5007. 52252 9 dc

SE alquila en Reina 55 altos a una cuadra de Galiano, un precioso departamento, propio para oficina o médico. También hay habitaciones para hombres solos o matrimonios sin niños. 52302 5 dc.

FRENTE Secretaría de Gobernación se alquila magnífico departamento para profesional u oficina. Tacón 4. A-7627. E 1702 ind. 3 jl.

SE alquilan habitaciones departamentos baratísimos Merced 77, Cuba 91, Cuba 113, Sol 63, Oficios 10, Virtudes 1. 51558 5 dc.

PARA ESTABLECIMIENTO

Se alquila un hermoso local, Belascoaín número 7 B, acabado de fabricar y con todas las comodidades para establecer cualquier comercio. La llave en la bodega. Informan: Habana 82. Tel. A-2474 51522 4 dc.

FLORIDA 43. Se alquila muy barato departamento alto con sala, cocina, baño servicio completo, tres habitaciones tranvías por puerta y por esquina Vives. La llave en los bajos. Informan F-5652. 52058 7 dc.

VEDADO, En la calle 19, entre 18 y 28, se alquilan departamentos con todos los servicios. Precio 23 pesos. En la misma informarán de las demás condiciones. 52016 5 dc.

DEPARTAMENTOS. Se alquilan Paseo 273, altos y bajos, con dos habitaciones, cocina, luz y servicios independientes. Informan Belascoaín 121, teléfono A-2402. 51616 7 dic

SE alquila una habitación con vista a la calle, dos habitaciones juntas en la azotea. Calle 11 y E, Vedado. F-5175, altos de la bodega. 51500.—5 Dic.

(8)—Vedado

DEPARTAMENTO interior entrada independiente, salita y cuarto, luz y servicio se alquila a corta familia, F 215, casi esquina a 23, línea de tranvías-guaguas. Vedado. 52521.—5 Dic.

SE ALQUILA MODERNO APARTAMENTO PARA FAMILIA CORTA EN LUJOSO EDIFICIO. LUGAR ARISTOCRATICO DEL VEDADO. H, NUMERO 184, ENTRE 23 Y 21. HAY GARAGE PRIVADO SI SE DESEA. 52687 8 dic.

DEPARTAMENTOS

EN el nuevo edificio por apartamentos F. entre 19 y 21, Vedado, se alquilan departamentos independientes todos con vista a la calle y escaleras de mármol. Desde 25 a 50 pesos menseales. Pregunten por el conserje señor Fermín. 52751 9 dc.

COMPAÑIA CUBANA DE EDIFICACION

CASA DE APARTAMENTOS, CALLE 13 ENTRE 18 Y 20, VEDADO.

Precios: desde $24 a $45.

Los apartamentos del 5o. y 6o. pisos $32.00 y $35.00, con gas y luz.

Todos con baños privados, modernos; garage.

A dos cuadras del paradero.

(Elevador toda la noche y restaurant). También los hay amueblados.

E 2664 15 d 21 nov

(C) HABITACIONES

(10)—Habana

FRENTE a la Secretaría de Hacienda, Obispo 16 esquina a San Ignacio se alquilan oficinas. Informa el portero. 52691 8 dic.

ALQUILO espaciosa sala y habitación, con recibidor, junto o separado, propio para oficina modista o cosa análoga. Luz, teléfono, buen baño y comida si la desean. Precio módico. Referencias mutuas. San José, 94, entre Gervasio y Escobar. 52686 7 dic.

INDUSTRIA, 4, Campanario 23, Industria 80, San José 113, Galiano 7-A, alquilo habitaciones altas y bajas, con vista calle e interiores precios baratos. 52716 12 dic.

VAPOR núm. 24, alquilo habitaciones altas y muy frescas, con cocina, patio y luz. Alquiler $13.00. Informan en la misma. 32727 7 dic

SE alquilan amplias y ventiladas habitaciones en San Rafael 168 B., entre Espada y San Francisco. Pueden verse. 52752 9 dc.

HERMOSA habitación con gran balcón a la Calzada se alquila para oficina o cosa análoga. Es casa de todo respeto y único inquilino. Teléfono y su atención a todas horas. Muy módico alquiler. Lagunas 115, entrada por Belascoaín, altos, derecha. 52792 6 dc.

EDIFICIO "CATEDRAL"

Situado a la entrada de la Bahía Venecia en la Habana

Toda persona o familia de gusto, procura tener su habitación o apartamento en este moderno Edificio de 5 plantas con buen elevador, baños con agua caliente y demás comodidades. Háganos una visita y quedará complacido. G. Riva. número 4 (antes Empedrado). 52779 12 dc.

EDIFICIO SAN IGNACIO, 12

Se alquilan magníficas habitaciones a precios ya rebajados: es edificio moderno y situado en punto céntrico, muy ventilado y a prueba de ciclones, pues no faltó el agua y la luz un solo día ni sufrió la menor avería. 52778 12 dc.

OBRAPIA 96-98, se alquilan habitaciones a la calle con su gabinete de mamparas y otras interiores grandes y frescas, lavabo de agua corriente luz toda la noche para oficinas u hombres solos de moralidad. Precios de situación Informes el portero. 52824 9 dc.

VIRTUDES 28, entre Aguila y Amistad, edificio moderno, fresco, tranquilo; habitaciones con luz, lavabo, baño con o sin muebles y ropa, desde $20. Tel. M-9392. 52836 9 dc.

SE alquilan en O'Reilly 13, y en Obispo 67, varias habitaciones con balcón a la calle e interiores, precios de reajuste. 52546.—8 Dic.

INDUSTRIA, 166, frente al Capitolio, se alquilan dos habitaciones, balcón a la calle con o sin muebles a personas de moralidad, hay baño intercalado y teléfono. 52557.—6 Dic.

EN casa de familia se alquila espaciosa habitación lujosamente amueblada, a caballero. Ventanas a la brisa, entrada independiente, casa moderna. Sol 90 altos. Teléfono A-6264. 52597 5 dc.

HERMOSAS habitaciones Fernandina 43 media cuadra de Monte, diez pesos, con luz, once pesos. Alquila dueño. Teléfono A-7463. Obrapía 63, segundo, izquierda. 52629 7 dc.

HABITACION amueblada, independiente sin asistencia, baño inmediato, casa familia española honorable, $20 para señora o caballero, buenas referencias. Obrapía 63, segundo, izquierda. Tel. A-7463. 52631 7 dc.

SE alquila una habitación con balcón a la calle y otra interior, Barcelona 18, altos, entre Aguila y Galiana, se dan baratas. 52394 5 dic.

BERNAZA 32

entre Teniente Rey y Amargura. Se alquila un cuarto grande en la azotea Teléfono M-8486. 52460 6 dc.

BARCELONA 6, BAJOS

entre Amistad y Aguila. Se alquilan dos cuartos juntos o separados. Tel. M-8486. 52459 6 dc.

SE alquila una habitación con toda asistencia en casa particular. Precio sumamente módico, magnífico baño. Teléfono A-7078. Habana 70, segundo piso. 52412 6 dc.

SE alquila una hermosa y amplia habitación amueblada, baño intercalado y agua caliente. Teléfono. Aguacate 12, altos, primer piso. 52418 7 dc.

SE alquila un hermoso cuarto propio para personas que quieran estar bien; muy fresco y barato. Oficios 88 A., piso segundo. Teléfono A-0333. 52482 5 dc.

SE alquila una habitación en 15 pesos informa San Rafael 66. Telf. M-1920. 52360 5 dic.

MODERNAS habitaciones, altos y bajos con lavamano de porcelana a 8, 9, 10, 11, 12, 13 y 14 pesos. Pozos Dulces 28 esquina a Desagüe, frente al juego de pelota Almendares. Reparto Ensanche de la Habana. Teléfono U-2091. 52411 10 dc.

HABITACIONES

HABITACIONES Y DEPARTAMENTOS AMUEBLADOS CON TODAS COMODIDADES MUY VENTILADOS, AGUA CALIENTE, BAÑOS PRIVADOS, SERVICIO COMPLETO Y TELEFONO. EN COMPOSTELA 66 A-2427, ENTRE AMARGURA Y TENIENTE REY. 52481 5 dic.

AVISO. En casa de un matrimonio de toda moralidad se alquilan dos hamitaciones juntas o separadas; buen baño, agua siempre, luz, llavín, teléfono, a personas de toda moralidad, se prefiere hombres solos o matrimonios sin niños. Acosta número 46. 52372 6 dic.

SE alquila en Reina 6, segundo piso casa particular, una hermosa habitación con balcón a la calle con agua corriente y caliente a hombres solos. 52265 11 dc.

HOSPEDAJE PARTICULAR

Se alquilan habitaciones amuebladas para hombres solos con toda asistencia, buena comida y desayuno, buenas comodidades, todo por $30.00 al mes. San Miguel número 49, altos, entre Galiano y San Nicolás. 51873 5 dic.

MONTE 69, frente al Campo Marte, habitaciones a 11, 14 y 15 pesos. Además, un salón con balcones a la calle $23. 52275 5 dc.

SE alquilan dos hermosas habitaciones, unidas, para hombres solos o matrimonio Oficios 16 entrada por Lamparilla. Informan en el segundo piso. 52146 6 dic.

Habana. Se alquilan habitaciones o departamentos para oficina en los altos de la casa Empedrado, 16. Informan: Arellano y Hermanos, Cuba, 50. Teléfono A-8297.

E. 2395 Ind. 1 Oct

ZULUETA 34

Se alquilan habitaciones desde 15 a 30 pesos al mes. Tenemos de frente, muy espléndidas. Alquilamos el zaguán, propio para un pequeño negocio u oficina, punto muy céntrico, frente al Instituto. 51919 9 dc.

EDIFICIO CUBA

Empedrado 42

En este moderno y céntrico edificio se alquilan las habitaciones y departamentos más hermosos y frescos de la ciudad y a precios de situación; desde 15 a 40 pesos. Hay elevador, agua, luz y teléfono. Se exige moralidad y buenas costumbres. 52063 6 dc.

SE alquila una hermosa habitación apropósito para hombres solos o matrimonios; con asistencia o sin ella; agua abundante y teléfono, en Amistad 96, altos. 51456 6 nov.

MONSERRATE 93, altos, entre Lamparilla y Obrapía. Se alquilan habitaciones lavabo de agua corriente, muebles especiales a precio reducido. Más informes en la misma. 49166 8 dc.

(11)—Vedado

CUARTOS COMODOS

Alquilo Omoa 14, a 10 pesos, Jesús del Monte 156, a 14 pesos. Estos con luz y salita y habitación. Allí informan. 52746 11 dc.

SE alquilan dos hermosas habitaciones, de cielo raso, juntas o separadas, con cocina y su servicio. Precio módico. Calle A, 259, entre 25 y 27, Vedado al fondo. 52156 9 dc.

(D) LOCALES

(13)—Habana

LOCAL

Para comercio

Neptuno No. 150

La llave, en la misma.

E. 2801.—5d-4 Dic.

OBRAPIA, 12

Se alquila un local de 400 metros propio para almacén o depósito. Informan en el número 14, A-3780. 52508.—13 Dic.

SE alquila la casa Empedrado 6, propia para establecimiento o depósito de mercancías. Informan Aguila 76 altos. Bufete del doctor Arcos. 52753 9 dc.

LOCAL GRANDE SIN ESTRENAR

Se alquila; es de concreto, con 370 m2. Véalo. San José 126 1|2 H. Informan señor Pujals. Tel. M-8007. A-8982. Malecón 40. 52777 7 dc.

ESPLENDIDO LOCAL

Se alquila en la calle Cuba 21 A., entre Empedrado y O'Reilly, punto comercial. Informan en el mismo. I-4990. 52754 12 dc

SE alquila un local con una habitación en la calle más comercial de la Habana propia para una Tintorería, Sastrería o cualquier otra clase de negocio. Poco alquiler. Informan en San Ignacio y Luz, bodega. Teléfono M-6310. 52768 7 dc.

¡OJO, comerciantes! En la calle Habana esqnina a Muralla, se alquilan locales propios para establecimiento. Informan en la misma. 52838 9 dc.

SE alquila un local en Obrapía 61, entre Compostela y Aguacate. Informan en los altos. 52466 5 dc.

LOCALES

SE alquila un local espléndido propio para salón de billares o cualquier otro giro en la calle Chavez No. 6. Informan en la misma. 52613 7 dc.

EN la Calzada del Monte esquina de Tejas, se cede en alquiler un local propio para sastrería, librería, platería, ropa hecha o cosa análoga. También cedo un zaguán propio para relojero, platero o una vidriera de lo que se quiera. Llame al A-9554 y diga su teléfono o donde se le puede ver para tratar. 52573 7 dc.

SE alquila para establecimiento, la planta baja de la casa Amargura 34 entre Cuba y Aguiar, gran salón sobre columnas, 18 de frente por 23 de fondo, pisos de granito. Para informes Neptuno y Amistad. La Regente. Teléfono A-4376. 52443 17 dc.

MURALLA, 89

Se alquila este gran local con dos pisos independientes con todos sus srvicios y tiene además para talleres y cuatro cuartos para dependencia. La llave en La Francia 109. Demás: Dr. Pina. Cuba 44. 52526.—6 Dic.

ESTABLECIMIENTO

Arriendo la parte fonda del café La Palma. Paula y San Ignacio. Lo doy barato, solo a cambio de comida, para mis pocos empleados. 52458 8 dc.

LOCAL

Gran salón lujoso, para comercio, con 560 metros cuadrados. Avenida Diez de Octubre 58 y 60. 52167 11 dc.

GRAN esquina se alquila en Infanta y San Lázaro, 400 metros planos y 60 de sótano. Informan Vidal y Blanco, Galiano 95. Teléfono A-5007. 52253 9 dc.

SE alquila un local propio para establecimiento. Aguacate 77 entre Muralla y Sol. Informan en la bodega. 52129 6 dc.

ALQUILO espléndido y moderno local para establecimiento. Luz 8, se da contrato Informan Teléfono M-06-5061. 51884 7 dic.

la hermoso local con 4 puertas por Oficios, dos por Alameda de Paula, con sus espaciosos portales propios; facilidad para carga y descarga; informes: Prado 21, altos. 51420 10 dic

ALQUILO para almacén o establecimiento, la casa Sol 46, bajos, con puertas metálicas. Módico precio. Llaves en frente. Panadería. Informan Mercaderes 27 A-6524. Aguilera. 52099 8 dc.

SE alquila un local en O'Reilly 96. Las llaves en la Optica, en la misma casa. Demás informes Obrapía 61 altos, entre Compostela y Aguacate. 52465 5 dc.

BARBEROS

Alquilo gran salón de Barbería en el café La Palma, sito en Paula y San Ignacio. Lo daré muy barato. Informan en el mismo a todas horas. 52456 8 dc.

PUNTO COMERCIAL

Casa O Reill números 26 y 28, entre Cuba y San Ignacio, más de quinientos metros y con mucho frente; adaptada y propia para cualquier comercio. Informes doctor Arturo Fernández. Habana 86. Edificio Ajuria. 51925 14 dc.

SE alquila gran local propio para garage o industria con 700 metros de superficie, Omoa 4, esquina a Pila. Informan Monte 307. 51830 7 dc.

SE ALQUILA

En precio muy módico, un departamento alto con tres habitaciones, servicio sanitario, gas, luz eléctrica, situados en Monte 163. En la misma informan. 51845 14 dic.

(14)—Barrios

PARA barbería salé moderno en $30 calle de Curazao esquina Jesús María. Informan F-4602, Paseo 220, entre 21 y 23 52671 7 dc.

CALZADA DE MONTE

en la acera buena cedo contrato de local comercial. Preferible ropa. E. Valdés. Luyanó 101. Teléfono I-1946. 52717 10 dc.

SE alquila un local para bodega, acabado de fabricar. Puede vender 150 pesos diarios por su situación, no hay bodega en tres cuadras en el contorno. Informan en la misma. Vista Alegre esquina Luz Caballero. 52346 6 dc.

SE admiten proposiciones para dos locales en la Calzada del Cerro, frente a la entrada de la Covadonga, propio para tienda mixta, peletería, sombrerería, por no existir en este radio ninguna, o para cualquier otra clase de Industria. Teléfono A-6095 de 7 a. m. á 8 p. m. Solo se trata con parte interesada. no mediadores. Fernández 51874 11 dic.

SE alquilan una o dos naves para inrustrias en la calle Santa Ana 2 entre Rosa Enríquez y Cueto Luyanó. Informan en la misma. 52612 7 dc.

GRAN local, esquina de Toyo, se alquila Jesús del Monte 257. La llave al lado. Informan: F, número 248. Teléfono F-5432. Precio reducido. 52505.—18 Dic.

(E) GARAGES

(16)—Barrios

ALQUILO Calzada del Cerro 520, una nave para garage u otra industria. Mide 10 de frente por 30 de fondo y terreno para ampliar industria $50. Tel. I-6995. 52776 14 dc.

(F) SE NECESITAN

(17)—Criadas de mano y Manejadoras

SE solicita una joven peninsular para los quehaceres de la casa de un matrimonio; ha de saber cocinar. Ave. de Bélgica 6, Alturas del Río Almendares. 52560.—5 Dic.

EN Villa Carmen, 21 entre 4 y 6, Vedado, se solicita una criada para el comedor y limpieza de los bajos. 52506 13 dc.

SE solicita criada que ayude a todos los quehaceres de un matrimonio. Preferimos española de mediana edad. Buen sueldo. Cuba 85 1|2 esquina a Santa Clara. 52625 5 dc.

Se solicita una criada de mano que sirva a la mesa y tenga referencias. Edificio Carreño, cuarto piso. Señora de Carreño, de 9 a 12 a. m. 52444 5 dc.

ARELLANO Y RECIO

EMPEDRADO NUMERO 16

Teléfonos: A-2218, 2118 y 2478.

DEPARTAMENTO DE ADMINISTRACION DE BIENES

ALQUILERES DE CASAS

Primer piso alto de la casa Prado número 105, al lado del edificio del DIARIO DE LA MARINA, compuesto de recibidor, sala, cinco amplias habitaciones, saleta, servicios sanitarios, cuarto de criados, espacioso hall, propia para sociedad o familia numerosa. La llave en poder del portero de los bajos.

Primer piso alto de la casa Villegas 23 y 25, casi esquina a Empedrado, compuesto de sala, comedor, tres habitaciones, baño intercalado, cuarto y servicios de criado. La llave en el otro, primer piso alto de la propia casa.

Planta baja de Villegas 23 y 25, casi esquina a Empedrado, constituída por una amplia nave de 461 metros cuadrados, propia para almacén. La llave en el primer piso alto de la propia casa.

Primer piso alto de la casa Quinta número 55, entre B y C, Vedado, compuesta de sala, comedor, tres cuartos, cocina, cuarto de criados, dos servicios sanitarios completos. La llave en los bajos.

E 2656 Ind.

SE NECESITAN

CRIADA española, para hacer los quehaceres de la casa se solicita en la calle Tejar entre 15 y 16, Reparto Lawton. Sueldo convencional, debe dormir en la casa. Informan Teléfono X-1217. 52619 6 dc.

SE solicita una criada de comedor. Muy buen sueldo, si trae referencias de casas muy buenas. Calzada 120 entre 6 y 8, Vedado. 52636 7 dc.

SE solicita una criada para el servicio de un matrimonio. Debe traer referencias. Calle F entre Calzada y Nueve. Tercer piso, derecha, Vedado. 52592 6 dc.

SE solicita una muchacha peninsular para los quehaceres de una casa en Finlay y Bella, Reparto Los Pinos. 52325 5 dc.

(17½)—Criadas de habitaciones y coser

SOLICITO criada para habitaciones que sepa vestir señoras, que sea fina y dé referencias. Buen sueldo. Línea esquina F, Vedado. Casa de la señora viuda de Arguelles. 52115 5 dc.

(18)—Criados de mano

NECESITO criado de mano que pueda dar recomendación de casa particular en que haya trabajado. Sueldo $40 y un muchacho para fregador, $17. Informan Compostela 53, bajos. 52720 6 dic.

MALECON 76 esquina a Manrique se solicita un criado blanco para segundo. 52320 5 dc.

(19)—Cocineras

SE solicita una buena cocinera que sepa hacer dulces y que tenga buenas referenciac, para corta familia; sueldo $30 en 19 núm. 239, esquina a F, Vedado. 32704 8 dic.

SOLICITO buena cocinera repostera, limpia y formal que duerma en el acomodo y tenga referencias. Teléfono F.O.-1550. Calle 2 esquina a 3 Avenida Reparto Miramar. 52679 7 dic

COCINERA se solicita en Prado 100, con referencias. Sueldo, 25 pesos. 52714 7 dic.

SE solicita una muchacha que cocine y demás quehaceres, corta familia, con recomendación. Monte 287, altos, entrada por Corrales. 52813 9 dc.

SE solicita una cocinera para corta familia. Sueldo $15.00. Si no sabe no se presente. San Lázaro 343, Apartamento número 6. 52404 5 dc.

SE solicita una cocinera catalana, para cocinar a la catalana, buen sueldo, par un pueblo cerca de la Habana. Informan Campanario 118 primer piso alto. 52481 5 dc.

MONTORO 3 (Ensanche de la Habana) Se solicitan dos buenas cocineras españolas, una para los altos y otra para los bajos. Familia corta. Dormirán en la casa. 52593 8 dc.

COCINERA española que sepa cumplir su obligación, seria y limpia se solicita en Paz 36 entre Santa Emilia y Santos Suárez, Víbora. Después de las nueve de la mañana. 52653 6 dc.

FOLLETIN 12

WILLIAM J. LOCKE

MOORDIUS Y COMPAÑIA

NOVELA

traducida del inglés por

TH. SCHEPPELMANN

De venta en la "Librería Nueva" de José López González, sucesor de Jorge Morlón, Pí y Margall número 98, (antes Obispo). Teléfono A-2717.—Habana.

(Continúa)

Grábbiter debió tomarle un odio tremendo.

—Al contrario, sentía gran afecto por mí —contestó Moordius.— Yo podía prestarle grandes servicios.

Este era un detalle en contra del viejo Grábbiter. Las palabras de Moordius no podían sugerir a Timoteo otra idea sino la de que su rival había abandonado sus derechos al amor de Mary por valor recibido. Efectivamente, las transacciones financieras que se celebraron entonces entre ellos fueron los medios por los que Grábbiter, joven ingeniero, logró situarse ventajosamente y constituir la base de su fortuna. Trocó su pasión por Mary —y ésto era un punto en su favor— en una amistad leal por la esposa de Moordius. Durante las ocasiones periódicas en que ella volvía a Birmingham para visitar a su madre, Grábbiter la trató con el caballeroso afecto de un hermano. Eran estos, según Moordius, los puros aunque ocultos destellos del diamante en bruto. Le fué fiel y leal hasta el trágico fin de ella en Inglaterra, después del nacimiento de su única hija. Fué aquel un tiempo de indecible angustia. Pero Moordius encontró consuelo en el cariño fraternal del amigo. Grábbiter se hallaba de tal modo anonadado por el dolor, que cualquier extraño que los hubiera visto llorar sobre la tumba de Mary difícilmente hubiese podido reconocer cuál de los dos era el esposo.

—Estas crisis son las que unen a los corazones —dijo Moordius.—Nuestras mutuas tribulacines fueron toda la base de un afecto que duró toda la vida. Le cuento todo esto —continuó después de breves momentos, durante los que Timoteo admirado por cuanto había oído, permaneció en silencio— para ahorrarle vanas conjeturas sobre los vínculos entre dos hombres aparentemente tan desiguales y que vivían una vida tan diferente, como Grábbiter y yo. No quiero que usted se imagine que hayan podido tener relación con mi nombramiento de albacea las consideraciones de carácter pecuniario.

Más tarde, cuando se hallaron reunidos en la biblioteca con el notario míster Pye, Timoteo se dió cuenta de los vastos intereses que abarcaba la palabra "bienes" del testamento. Se encontró con el nombre del Midland Citizen Bank, una institución no mencionada en las cuentas de Grábbiter y Compañía, de cuyo conocimiento tanto había blasonado. Timoteo se sonrojó de vergüenza por haberse ufanado de conocer tan al detalle los asuntos de Grábbiter, llegando a comprender entonces la nota irónica de los últimos cumplidos de míster Moordius.

Claro que había oído hablar de esta acreditada corporación, que era un banco popular con sucursales en muchas ciudades, que se proclamaba el áncora del pequeño tendero y el amigo de los pobres; pero como los clientes de Combermere Hijo y Combermere negociaban únicamente con las instituciones bancarias de categoría elevada, esta institución meritoria había escapado a su atención. Ahora le tocaba tratarla de cerca, porque el viejo Grábbiter había sido uno de sus mayores accionistas y tanto él como Moordius figuraban en el Consejo de Administración. La fortuna de Grábbiter era mucha mayor de lo que Timoteo se había imaginado.

—Tal vez le interesará a usted—dijo Mordius con esa sonrisa de familiaridad con que se hablan entre sí los grandes financieros —conocer esta empresa. Val ela pena, se lo aseguro; lo mismo que mi casa de París, que está íntimamente relacionada con ella.... Pero ahora...

Ahora se trataba únicamente de los bienes del difunto. Después de la primera entrevista con míster Pye debían arreglar, ya sin la intervención de éste, los asuntos que constituyen la monótona labor a que se ven obligados todos los albaceas. Era preciso vaciar el contenido de los cajones y ordenar la gran cantidad de papeles que se suele acumular en el transcurso de una vida que varía según la clase de reliquias que se comete la tontería de guardar; también era preciso ver cuáles de estas reliquias debían conservarse y cuáles condenar a piadosa destrucción. Encontraron cosas feas, cosas sentimentales y también cosas tontas. Donde esperaban hallar un orden perfecto, de acuerdo con el carácter rígido del metódico hombre de negocios, sólo encontraron el caos. Daba la impresión de que poco antes de morir lo había revuelto todo con mala intención. Junto a facturas de comerciantes, algunas con el recibí y otras sin él, y todas de diez y veinte años atrás, había prospectos de compañías de engañabobos, programas de carreras de caballos, borradores incompletos de testamentos, montones de anuncios de empréstitos de guerra, certificados de acciones por sumas pequeñas, cartas, gran número de fotografías descoloridas y un montón de recortes de periódicos referentes a problemas de ajedrez.

—Fué uno de los mejores jugadores de Europa, y maestro mío —dijo Moordius.

—Entonces, ¿cómo es que no se le conocía? —preguntó Timoteo, que era algo aficionado a este juego. ¿No había tratado de entretener a su hija Naomí con él?

—Se le conocía —contestóó Moordius sonriente.— Se le conocía por ser el único hombre uqe fué expulsado sumariamente del Círculo del Ajedrez de Inglaterra, el club de más difícil acceso y donde se reunían los jugadores más expertos del mundo. Perdía de muy mal talante y daba puñetazos en la mesa. Y sin embargo fué un hombre amable.

Encontraron, efectivamente, los recortes que se referían a la expulsión y otros que relataban hechos igualmente desagradables. El contenido del cofrecito de caoba era un maremágnum de querellas. Al parecer había usado la arquilla para guardar cartas insultantes, principalmente de mujeres; Timoteo las rompió inmediatamente y echó los pedazos en una gran cesta. **De mortius, etc.**

Fué un trabajo lúgubre el que tuvieron desde la hora que dedicaron a míster Pye hasta la caída de la tarde. Entonces comieron, y comieron bien. Moordius pidió el mejor champaña de la bodega. Si Timoteo hubiera estado solo, se hubiera contentado con comer algún fiambre y un poco de queso y hubiera dormido en cualquier habitación de la parte de atrás, con salida al cuarto de baño general. No hubiera soñado con pedir una serie de habitaciones suntuosas ni con ordenar al jefe de cocina una comida con todos los honores, lo mejor de la bodega y la flor de los cigarros. Tímidamente observó:

—Supongo que seguiremos las normas usuales en estos casos.

Moordius le miró con el aire de un hombre de mundo radiante de benevolencia.

—Mi querido amigo,—dijo,—¡qué pregunta! ¡Claro que hacemos lo que es usual! Joe Grábbiter tenía muchas faltas, pero ninguna de ellas era la falta de hospitalidad. Siempre daba lo mejor que tenía. Si aquí no nos sirviesen bien, él encontraría medio, aun estando como está en el otro mundo, para echar al mayordomo la más complicada de las maldiciones. Estando vivo echaría un terno real, pero dada la mayor sabiduría y sutilidad de los muertos, su anatema sería devastador.

Timoteo se echó a reír, no por la agudeza oculta de la frase de Moordius, sino respondiendo a la genialidad de su colega y también como tributo inconsciente a su dominadora personalidad. Adivinó que Moordius poseía un gran conocimiento del mundo y que ante él no podía hacer otra cosa que confesar humildemente su ignorancia. La magnitud de los intereses con que tenía que habérselas lo llenaba de confusión en tanto que Moordius, acostumbrado a las vastas empresas del mundo financiero, consideraba el asunto de la herencia como cosa trivial. Timoteo admiraba francamente a Moordius y se felicitaba porque esta oportunidad de relaciones con él aumentaría su perspicacia.

Como si Moordius hubiese leído el proceso mental de Timoteo, lo tomó cariñosamente por su cuenta, como el maestro hace con el discípulo, y usando de su verbo fácil, abrió ante los ojos maravillados de Timoteo nuevos e ignorados horizontes.

—¿Qué sugiere lo romántico—continuó—al cerebro del hombre normal?—Se paró un momento para aumentar el efecto retórico.—Pues un paseo por el prado en el mes de mayo, del brazo de una muchacha. ¿No es verdad?

Timoteo se sorprendió. Vagamente había pensado él lo mismo.

—Supongo que así es—contestó.

—Pues en lo romántico, en un sentido más alto—dijo Moordius,—es en lo que el hombre extraordinario se inspira en cualquier acción de su vida. Lo romántico no es más que lo imaginario llevado a la práctica. Por el romanticismo, los castillos en el aire son convertidos en edificios reales. Es algo así como lo que hace la poesía cuando cristaliza en una composición. Todos tenemos el poder de realizar nuestros sueños. Además de lo romántico en el amor, existe lo romántico en el poder, en la riqueza, en los negocios, en la benevolencia y en la venganza. Pero el hombre ha de soñar antes. No hay nada tan fantástico que no se pueda realizar. El día en que yo pierda el romanticismo de mi vida, pondré fin a ella—dijo castañeteando el dedo medio contra el pulgar.

Timoteo, pensativo, se puso a jugar con el pie de la copa, convencido de que de sus sueños no había sacado ni la más modesta cabaña. Al contrario, todos sus esfuerzos los paralizaba siempre el temor.

—Le envidio a usted—dijo.

El otro se rió y se bebió su copa de champaña.

—Perdóneme por haber mezclado en la conversación esta nota personal.

—Pues precisamente por eso es tan interesante lo que usted dice—contestó Timoteo.—Quisiera saber cuál fué el romanticismo de nuestro amigo Grábbiter.

Moordius extendió las manos.

—¡Ah! ¿Quién lo sabe? Por cierto que el pobre no supo hacerse agradable la vida. ¡Dios mío! Cuando existe un mundo encantador, dispuesto para que el hombre lo goce, ¿por qué no reclamar uno su parte?, ¿por qué empeñarse en remover el cieno?

Cuanto más hablaba Moordius más claro veía Timoteo la semejanza entre sí mismo y el persona-

M.E.C.D. 2016

SE NECESITAN

SE solicita una cocinera. Se prefiere española. Mayía Rodríguez entre Lacret y Luis Estévez. Villa Luisa. 52642 6 dc.

NECESITO cocinera para 4 de familia. Debe saber cocinar bien. Calzada 86a. altos, entre A y B. Vedado. 52533.—5 Dic.

(24)—Personas de ignorado domicilio

DOSITEO López, solicita a José Amenedo López y su hermano; en Noviembre de 1925 se encontraba en Santa Clara. Encrucijada. Concha 3 letra K, Habana. 52821 6 dc.

SE DESEA saber el paradero de José Alonso de Lein (Orense). A. Rodríguez Apartado 255, darán razón. 52608 5 dc.

SE desea saber el paradero de Ramón Gómez Suárez, que hace más de 6 años que su madre no sabe de él, que se encontraba en Aguada de Pasajeros. Trabajaba con Mister Cárdenas en la Colonia La Caoba. Lo solicita su madre Andrea Suárez que vive en el Paradero de la Víbora, almacén de San Ramón. 52074 9 dc

SE DESEA saber el paradero de la Sra. Bernardina Blanco, para asuntos de familia. Dirigirse al Sr. Juan Blanco, calle Narciso López, 13, Barrio Sur, Guanajay.
Dpto. 4030.

PARA asunto de familia, se desea saber el domicilio de Alfonso Pérez Castillo, natural de España. Rueda. Valladolid. Informes en Bruzón, 23. Fábrica de plisados. 52006.—6 Dic.

(25)—Varios

SOLICITO empréstito de 60 o 100 pesos. Pago 10 o 20 pesos interés mensual o socio fotografía. Enseño a retratar o vendo. Oficios 10 de 9 a 12 o Reina 14 de 6 a 9 noche, habitación 3, bajos. 52578 6 dc.

SE solicita un socio comanditario para trabajar un negocio de gran utilidad. Para más informes véame en los bajos del hotel Roma, en Compostela y Amargura. Pregunte por Baltasar R. Valderrey. 52770 7 dc.

NECESITO hombre honrado, que quiera trabajar y disponga de $1.000 para ampliar negocio establecido que deja buena utilidad Necesario referencias. Juan Delgado y Libertad. Santos Suárez. 52805 6 dc.

BARBEROS se solicitan dos operarios en la Barbería Aguila 78 entre San Miguel y San Rafael; en la misma un aprendiz. A. Martínez. 52816 7 dc.

NEGOCIO IMPORTANTE

Por desavenencia entre socios urge disolución sociedad, se solicita persona activa que aporte $1.500 para negocio establecido de buena utilidad. Se exigen referencias. Informes: Serrano 54. Santos Suárez. 52806 6 dc.

NECESITAMOS costureras para pantalones y camisetas. Bernaza 68. La Flecha A-4677. 52216 8 Dc.

UNA señora de moralidad se haría cargo de atender y cuidar 2 niños de 5 a 6 años y si son huérfanos mejor. Para tratar sobre el asunto: Pasaje de Cartaña, número 4. De 9 a 3 a. m. 52565.—5 Dic.

SOLICITO socio poco capital, para negocio hotel en Cienfuegos, para separar a otro. Negocio garantizado. También se vende. Informan Hotel Boston. Egido 67 Sr. Bermudez. 52607 5 dc.

NECESITO una persona formal que pueda disponer de $500 próximamente para formar sociedad en establecimiento de frutas finas, artículos de Camaguey y toda clase de novedades. Negocio positivo que yo garantizo. Informes en Consulado 105. Café. Sr. Campa. 52649 6 dc.

FARMACEUTICO, solicita regencia. M. V. Rodríguez. San Nicolás 67. Teléfono A-4677. 52216 6 dc.

SE solicita un hombre cubano o extranjero, de mediana edad, que esté acostumbrado a cuidar animales domésticos y tenga referencias. Presentarse en la Quinta Palatino, Cerro. E 2797 3 d 3 dic.

BONITO NEGOCIO

se le presenta a usted si desea trabajar y ganar dinero; con 300 a 325 pesos puede usted ganar de 8 a 10 pesos diarios. Informan Luz, 59, oficina. 52164 9 nov

GANE de $20.00 semanales en adelante. Magnífica oportunidad en negocios del presente y de gran porvenir. Véanos de 3 a 5 p. m. en Muralla (Ricla) núm. 27. E 2369 15 d 14 nov

(26)—Agencias de colocaciones

EL IRIS A-9132

Agencia de colocaciones, tenemos criadas, criados, cocineras, cocineros, manejadoras, dependientes para café y para fonda y empleados para toda clase de trabajos. Luz, 59. 52685 3 en.

VILLAVERDE Y COMPAÑIA

O'REILLY 13. TELF. A-2348.

Unica Agencia que dispone de personal competente y recomendado por sus aptitudes, moralidad y referencias. Facilita cocineros, criados, jardineros, dependientes, en todos los giros, chauffeurs, fregadores, ayudantes, camareros y cuantos empleados necesiten, se mandan a cualquier punto de la Isla. Villaverde y Ca., O'Reilly 13. 52095 4 dic.

LA Preferida. Facilito toda clase de simientes. Llamen al teléfono M-3411. 52388 5 dic.

LA Complaciente, Sol 104, si usted necesita cocineros, criados, cocineras, criadas, dependientes, camareros, fregadores, también toda clase para el campo y cuadrillas. TeléfonoA-9682. Sr. Fuente. 51862 14 dic

LA CAMAGUEYANA

Acosta núm. 52, teléfono A-8937. Facilita toda clase de servidumbre. Servicio a todas horas. 51610 5 dic.

(G) SE OFRECEN

(27)—Criadas de mano y Manejadoras

SE desea colocar una joven española, de criada de mano o manejadora. Tiene referencias. Informan Concordia núm. 172, taller de lavado. 52663 6 dic.

DESEA colocarse una muchacha española de criada de mano. Tiene buenas referencias. Prefiere familia americana. Apodaca 9. Teléfono A-8253. 52756 6 dc.

DESEAN colocarse dos españolas, una de mano y la otra para todo, y siendo matrimonio solo; prefieren casa decente. Teléfono A-9207. 52757 6 dc.

SEÑORA joven española desea colocarse; criada de mano o habitaciones. Sabe servir bien la mesa, es seria y cumplidora. En la misma una joven de manejadora, es cariñosa con los niños, está acostumbrada a manejar y sabe cumplir con su obligación. Las dos tienen referencias. No les importa ir al campo. Tel. A-7048 Aguila 114. 53803 6 dc.

UNA muchacha joven española, desea colocarse de criada de mano. Tiene recomendaciones. Informan: Calle 10 entre Línea y Calzada, al lado del solar. 52760 6 dc

DESEA colocarse una señora peninsular para manejadora, niño o para criada de mano, no tiene inconveniente ir al campo. Teléfono A-3318. 52556.—5 Dic.

DESEA colocarse una joven española de criada de mano o menajedora, tiene buenas referencias. Informan en el teléfono M-6512. 52382 5 dic.

DESEA colocarse una joven peninsular, para criada de mano con matrimonio sin niños o casa de poca familia. Prefiere en la Habana. Tiene buenas referencias. Informan Monte 121, altos. 52548 6 dc.

SE OFRECEN

DESEA colocarse una muchacha española de criada de mano. Tiene buenas referencias. Llamen al Teléfono M-5512. Isaura. 52582 6 dc.

DESEA colocarse una muchacha española. Sabe trabajar. Teléfono F-2297. 52586 6 dc.

UNA joven española desea colocarse para criada de mano o de cuartos. Sabe cumplir con su obligación. Informan Teléfono F-2398. 52547 6 dc.

SE ofrece una joven española para criada de mano, manejadora o para cuartos y coser. Tiene recomendaciones. Informan Morro 2, altos del café. Teléfono: M-2465. 52591 5 dc.

DESEA colocarse una joven española de criada de mano o de cuartos. Sabe coser. Tiene quien la recomiende. Informan Teléfono M-6486. 52529 5 dc.

DOS muchachas peninsulares desean colocarse de criadas de mano o manejadoras. Informan calle 15 esquina a 4, Bodega. 52617 6 dc.

DESEA colocarse una muchacha española en casa de moralidad. Lleva tiempo en el país. Tiene buenas referencias. Para limpiar o manejadora. Prado 29, altos Pregunten por Ramona. 52645 6 dc.

DESEAN colocarse dos jóvenes españolas de criadas de mano; entienden de cocina. Tienen recomendación. Informan Monte 98. Teléfono M-7130. 52579 5 dc.

DESEA colocarse una joven española, sabe cumplir con su obligación. Tiene quien la recomiende. Desea casa de moralidad. Teléfono A-9927. Compostela 136 52577 7 dc.

OFRECESE joven española de 17 años para manejadora de niño pequeño, ha de ser casa de toda moralidad, hablar su padre antes de las 10 y después de las 2. Teléfono A-6864. 52383 5 dic.

UNA joven peninsular desea colocarse de criada o manejadora en casa de moralidad. Informan sus padres: Pedroso, 26, entre Infanta y Cruz del Padre. 52558.—7 Dic.

DESEA colocarse una muchacha para la cocina o matrimonio solo. Sabe trabajar de todo y repostería. Prefiere casa de moralidad. Llamen al Teléfono M-5621. Prefiere vengan a buscarla. Serafines 93 Jesús del Monte. 52462 5 dc.

JOVEN española se ofrece para criada de mano, manejadora o para cuartos y coser. Tiene referencias. Informan I-7552. 52323 5 dic.

DESEA colocarse una joven española de criada de mano. Entiende de cocina. Tiene quien la recomiende. Duerme fuera de la colocación. Informan Tel. M-2445. 52179 3 dc.

SEÑORA española desea colocarse en casa de moralidad, criada de mano o manejadora. Tiene referencias, de 6 a 6. Apodaca 8. 51705 5 nv.

(28)—Criadas de Habitaciones y Coser

DESEA colocarse una muchacha peninsular, de mediana edad, para cuartos o manejar un niño chiquito. Informan Galvez 12 entre Miramar y Lanuza, Almendares. 52759 7 dc.

UNA joven española de 16 años desea colocarse en casa particular para cuartos manejadora. Informan: número 49, calle 5a. y Baños. Vedado. F-5822. 52543.—6 Dic.

SE ofrece una joven española para cuartos y costura, es de gran confianza para una buena familia, muy buenas recomendaciones. Dirijanse: Avenida Wilson, entre L y M. Frutería. Teléfono F-3322. 52576.—6 Dic.

DESEA colocarse muchacha española para cuartos o costura. Sabe servicio fino. Desea casa de moralidad. Tiene referencias. A-9103. 52416 4 dc.

DESEA colocarse una muchacha fina, para cuartos y coser. Es formal y trabajadora. Maloja 112. Tel. A-7974. 52324 5 dc.

DESEA colocarse una joven española para limpiar una o dos habitaciones y coser. Informan Teléfono A-6486. 52464 5 dc.

SE desea colocar una joven de color para coser y limpiar habitaciones y otra para cocinar. Calle B número 4 y medio esquina a 5, Vedado. Teléfono F-2712. 52327 5 dic

MUCHACHA española desea colocarse para limpieza de cuartos. Sabe coser y bordar. Lleva tiempo en el país. Desea casa de moralidad. Informes Quinta entre B y C., habitación 9. Vedado. Tel. M-9781 52229 5 dc.

(29)—Criados de mano

DESEA colocarse un buen criado acostumbrado al servicio fino de comedor tiene muy buenas referencias de las casas que trabajó. Informan Tel. F-3144 52761 8 dc.

DESEA colocarse joven español, de criado de mano o camarero. Sabe cumplir con su obligación y tiene quien lo garantice. Informan Cerro 572 Tintorería Teléfono I-3687. 52766 6 dc.

DESEA colocarse un joven español, de criado de mano o camarero u otro trabajo análogo. Informan Suárez 29. Teléfono A-8816. 52654 5 dc.

DESEA colocarse un sirviente de mediana edad con buenas referencias, para criado de mano o portero o sereno o para oficinas. Tiene quien lo garantice. Informan Empedrado 68, por Villegas. 52424 5 dc.

UN muchacho español desea colocarse para criado de mano, dependiente de café o bodega o portero. Tiene referencias de casas particulares y de comercios. Informan San Ignacio 17. 52361 62 5 dc

SE desea colocar un joven español de criado de mano, sabe servir mesa, no le importa otro trabajo cualquiera, tiene quien lo recomiende. Llamen al teléfono A-9624. 5257.0—6 Dic.

(30)—Cocineras

SE desea colocar una buena cocinera de mediana edad, cocina a la criolla y española es repostera. Informan Virtudes, 9, teléfono M-5537; viajes pagos. 52725 7 dic.

DOS señoras españolas se desean colocar una de cocinera y la otra para limpiar, en las horas de la mañana; la cocinera sabe a la española y a la criolla; no duerme en el acomodo, tiene referencias de buenas familias; pueden dar su dirección al teléfono F-1526, de 1 a 4, calle 8, número 190. 52709 7 dic

SEÑORA de mediana edad desea colocarse de cocinera a la española y criolla. No duerme en la colocación. Teresa Blanco letra M. a una cuadra del paradero de Concha y Luyanó. Teléfono I-3864. 52771 7 dc.

COCINERA española desea colocarse para corta familia, aunque tenga que hacer alguna limpieza. No duerme en la colocación. Buenas referencias. Pregunten por Lola. Barcelona 7. Teléfono A-3878. 52808 11 6 dc.

COCINERA española desea colocarse con familia moral. Cocina criolla y española, buena sazón. Informan M-8079. Duerme fuera. 52837 6 dc.

SE desea colocar una señora española de cocinera no duerme en el acomodo. Informan: Espada número 31. Teléfono U-3819. 52550.—5 Dic.

ALEMANA, solicita colocación de cocinera, cocina a la criolla y alemana, hace dulces. Para cocinar solo. Corta familia. Informes: 52531.—6 Dic.

DESEA colocarse una muchacha española de cocinera, es repostera o para criada de mano. No se coloca para dos cosas. Sabe cumplir con su obligación. Informan Sol 13. M-5512. Prefiere que la vayan a buscar. 52634 6 dc.

SE ofrece una buena cocinera repostera, asturiana, exclusivamente para la cocina. Pregunten por Josefa. Galiano 123, Mueblería. Teléfono A-7557. 52633 6 dc.

JOVEN española se ofrece para cocinar y limpiar si es corta familia y si no para limpiar o lavar y planchar. Informan M-9753. 52399 5 dc.

SE desea colocar una señora de mediana edad, de cocinera, sabe cumplir con su obligación, no tiene inconveniente en salir afuera. Informan Oficio 13, Habana, teléfono M-6114. 52390 5 dic.

DESEA colocarse una joven peninsular, para cocinar. Sabe su obligación y lleva tiempo en el país. Dirección Zanja 12 esquina a Rayo. Teléfono M-4260. 52450 5 dc.

SE ofrece joven española para cocinar solamente, para la Víbora. Informan Milagros número 120. 52389 5 dic

SE coloca un matrimonio español ella cocinera u otro trabajo en la casa, él jardinero no les importa salir al campo, referencias las que quieran, razón teléfono F-5055 Vedado. 52349 6 dic.

UNA señora isleña de mediana edad desea colocarse de cocinera, es aseada y cumple con su obligación. Informan en Pocito 36. 52373 6 dic.

(31)—Cocineros

UN señor de mediana edad se ofrece para cocinero y repostero, con buenas referencias. Velazco núm. 8, sin pretensiones de sueldo. 52723 8 dic.

SE OFRECEN

DESEA colocarse un matrimonio joven español; él de cocinero, sabe cocinar bien y entiende de repostería; ella de criada de mano o manejadora. Tienen buenas referencias. Lo mismo ciudad o campo. Ella entiende bien de cocina y de repostería. Infanta 134. Teléfono U-2491, bodega. 52737 7 dc.

SE desea colocar un cocinero español en establecimiento o casa particular de poca familia. Llamen: F-2209 o F-3118, preguntar por el cocinero que vive en casa de Juan López, no tiene inconveniente en ir al campo. 52544.—6 Dic.

DESEA colocarse un joven cocinero asiático se desea colocar en casa particular, sabe cocinar a la criolla o española, muy bien y sabe hacer dulces, muy limpio. Informan: Calle Dragones, esquina a Tamarindo. Preguntar por teléfono A-5494, bodega. 52530.—6 Dic.

COCINERO repostero acreditado por las mejores familias y hoteles donde trabajó, desea colocación, conocimientos generales en cocina Universal y repostería moderna, métodos sencillos, gusto variedad. Razón: Villegas 108. Teléfono A-8707. 52568.—5 Dic.

JEFE de cocina español, trabajo española, francesa, criolla, americana, dulces, helados, desea casa particular, huéspedes, hotel. Teléfono F-3535. 52572.—6 Dic.

COCINERO español se ofrece para el campo y capital, trabaja española, francesa, inglesa y criolla. Sabe de dulcería. Tiene garantías de las casas que trabajó Teléfono A-3090. Pregunten por Mendoza 52581 7 dc.

COCINERO y repostero español, de mediana edad, desea colocarse en casa de comercio. Prefiere ir para el campo para colonia o Ingenio. Cocina española y criolla. Tiene quien lo garantice. Teléfono M-7581. 52510 6 dc.

UN joven cocinero asiático desea colocarse en casa particular. Cocina criolla y número 72 altos. Tel. A-9933. Manuel. española, repostero. Informan Dragones 52587 6 dc.

COCINERO español, desea colocarse de cocinero en casa particular o de comercio, es práctico en cocina a la española y criolla, mediana edad, cumplidor en su trabajo. Tiene referencias de las casas que trabajó. Informan Teléfono F-5152. 52374 5 dc

SE ofrece un matrimonio espñol para cocineros o criados de mano. Como se hacen cargo de casas de inquilinato, son prácticos en el país, tienen buenas referencias informan en Suspiros número 14. Teléfono M-1262. 52348 5 dic.

SE desea colocar un cocinero para casa de huéspedes o de comercio. Lo mismo va al campo para central o cosa análoga. Tiene recomendaciones. Informan Teléfono I-6002. 52369 5 dic

(32)—Crianderas

DESEA colocarse una joven para criar un niño en su casa o darle pecho por horas. Tiene abundante leche y se puede ver su hijo. Teléfono F-1666 y F-4077. 52343 5 dc.

(33)—Chauffeurs

CHAUFFEUR español con dos años de práctica en máquina de cambio desea colocarse en casa de comercio o cualquier industria. Es formal y sabe cumplir con su obligación. Campanario 222. 52772 10 dc.

SE ofrece chauffeur con ocho años de práctica para camión. Teléfono M-9570. 52602 6 dc

DESEA colocarse un chauffeur español en casa particular o de comercio. Tiene buenas recomendaciones y maneja toda clase de máquinas. Informan Teniente Rey 64. Teléfono A-5365. 52648 5 dc.

CHAUFFEUR desea colocarse en casa particular. Tiene referencias de las casas que ha trabajado. Informan Teléfono F-1712. 52651 7 dc.

DESEA colocarse chauffeur español en casa particular o de comercio con buenas referencias. Informan teléfono I-1987. 52364 5 dic.

(34)—Tenedores de libros y Oficinistas y Empleados de Oficinas

EXPERTO contador mercantil, se hace cargo de toda clase de trabajos de contabilidad. Teléfono I-6582. Sr. Zalduendo. 51222.—5 Dic.

(35)—Varios

MATRIMONIO español sin hijos, de toda confianza y seguridad y con recomendaciones esmeradas, se ofrecen para encargado de una casa de vecindad, sólo por habitación; él sabe llevar las cuentas de una casa por grandes que sean. Informan Teniente Rey, núm. 1, altos. 52670 8 dic.

DESEA colocarse un jardinero en casa particular; tiene buenas recomendaciones de las casas en que ha trabajado; muy práctico en el oficio. Informan Calle 25 entre B y C, teléfono F-5371 Vedado. 52708 7 dic

AVISO. Desea colocarse un matrimonio joven, español, sin hijos, para una finca o una casa particular; no le importa salir al campo; saben trabajar y tienen quien los garantice. Informan Vedado, Calle 22 núm. 75 teléfono F-5697, pregunten por Barba. 52712 12 dic.

SOLICITA trabajo en tintorería una señora española; tiene recomendaciones y cumple con su obligación. Teléfonos M-1734 y M-2492. Trocadero núm. 61, Lavado. 52726 10 dic

UNA buena lavandera desea lavar en casa particular o en su casa. También se ofrece una modista para casa particular Teléfono I-5843, departamento 28. 52798 6 dc.

DESEA colocarse lavandero de Tintorería, garantizado su trabajo en toda clase de ropa, sabe planchar. También para el campo o la Habana. Informan Cerro número 572. Teléfono I-3687. 52773 6 dc.

JOVEN español desea colocarse de chaufeur en casa particular o de comercio. Está práctico en la Habana; conoce toda clase de máquinas. Tiene referencias de donde ha trabajado, sin pretensiones. Informan Teléfono M-8621. 52785 7 dc

UNA lavandera desea una casa para lavar en la misma casa, lo mismo en el Vedado como en la Habana. Calle 22, número 16, entre 17 y 15, al fondo, Vedado. 52566.—7 Dic.

DESEA colocarse una buena lavandera de ropa fina. Lava y plancha bien. Jesús María 89. Teléfono M-3947. 52596 7 dc.

TAQUIGRAFO y mecanógrafo solicita empleo. No tiene pretensiones. Aguila y Neptuno, Barbería. 52535 7 dc.

SE desea colocar un joven español de criado de oficina, almacén, ayudante chofer, encargado de casa de inquilinos, es serio y formal, tiene buenas recomendaciones. Informa: Calzada y Baños. Teléfono F-1629. 52518.—6 Dic.

DESEA colocarse una señora peninsular para cuidar enfermos Lo mismo de día que de noche. Tiene práctica y en la misma una buena cocinera repostera. Informan en la calle I No. 14 entre 9 y 11. 52453 5 dc.

EXTRANJEROS, GRATIS

Cartas de Ciudadanía, solamente por un mes le gestionamos su carta de Cubano. gratis. Venga enseguida. Mercaderes 11. Departamento 31. 51963 9 dc.

DESEA colocarse un matrimonio sin hijos, son jóvenes; él de criado de mano; ella para limpieza de cuartos. Saben su obligación y muy honrados. Tienen buenas referencias de la casa que han trabajado. No les importa salir. Fuera de la capital. Teléfono F-3382. 52011 6 dc.

FARMACEUTICO, solicita regencia activa o pasiva en ciudad o en el campo. Oquendo 18, edificio "Arbos", entre S. Rafael y San Miguel. Apartamento 616. 52519.—7 Dic.

(H) COMPRA Y VENTA DE FINCAS

(36)—Urbanas

COMPRA Y VENTA DE CASAS TERRENOS Y FINCAS RUSTICAS

DINERO EN HIPOTECA

MENDOZA Y CA.
Corredores
Obispo 63. Habana.

Dirigirse al Sr. Cruz Muñoz
Teléfono M-6921.
Horas, de 9 a 11 a. m.

E. 2349 Ind. 1 Oct.

FINCAS URBANAS

A PLAZOS, GRAN CHALET DE $30,000 EN $16,500

Vendo en Santos Suárez, una gran residencia a cuarenta metros de la doble línea, acera de la sombra y brisa, propia para un profesional; todo de primera, con cerca de 700 varas terreno, el terreno vale a 12 pesos vara y como podrá ver es un gran negocio. Distribución de la casa: Jardín, portal, sala, saleta, cuatro grandes dormitorios, gran comedor, un baño de primera, hall, pantry, cocina, calentador, cuarto criados, cuarto chauffeur, garage para dos máquinas, cuarto de desahogo, lavadero, servicio criados, techos monolíticos, toda pintada al óleo, frisos de primera, carpintería cedro, un traspatio 300 varas con celosía. Su precio último $16.500 con 7,000 pesos contado y resto con alquileres Como puede ver, es un gran negocio, en precio y forma de pago. Más informes San Julio 76, entre Santa Emilia y Zapotes, Teléfono I-2647. Sr. Villamarín. 52831 6 dc.

EN EL REPARTO "LA SIERRA"

Se venden dos casas acabadas de construir, en 6,000 cada una, al contado, dejando en hipotera el costo del terreno si se desea. Están situadas en 5a. entre 10 y 12 a dos cuadras de la línea de la Playa y de la de Marianao, acera de la sombra. Consta de jardín, portal, terraza, sala, tres cuartos, baño intercalado, comedor, servicio de criados, cocina, patio y pasillos. Informan: Gutiérrez y Alpizar. Tel. FO-1876. U-2560. 52769 12 dc.

VENDO preciosa casa acabada de construir. Portal, sala, dos cuartos, baño intercalado y saleta, en el mejor reparto por la proximidad a la calzada de Jesús del Monte. Otra más chica. Teléfono I-3744. 52783 8 dc.

CASA CON 600 PESOS

Vendo en Santos Suárez, parte alta, mampostería, moderna, sin estrenar. Precio $1.600 dando $600 contado resto pagar $25 mensuales. Hay otras más grandes dando $1.000 contado, resto fácil pago. Aguila 148. Teléfono M-9468. Marcelino González. 52832 6 dc.

SE vende una casa antigua, Corrales, media cuadra Cuatro Caminos, 6.87x14.35. Dueño Tel. I-6122. 52758 6 dc.

ESQUINA COMERCIAL

Vendo esquina moderna, dos plantas. Tiene establecimiento, próximo a vencer, contrato. Mide 195 metros, renta $200. Precio $19 500 con la facilidad que se pueden dejar $12.000 al 7 0|0 en hipoteca. Calzada Fábrica, próximo a la de Luyanó. Aguila 148. Tel. M-9468. Marcelino González. 52833 6 dc.

SU MEJOR LATERIA

Lean esto. Todas de mampostería. Tres casitas que son un encanto, con dos ventanas cada una, baño intercalado, de azotea. Rentan $73 en $6.000 las tres, calle San Lázaro (Pasaje) casi esquina a Pocito, Víbora. Dueño: Rosa Enriquez 2 esquina a Santana, Luyanó. Gutiérrez. Teléfonos I-6152 y A-2575. Aviso. Manden una postal. 52818 7 dc.

VENTAS Vedado, $8.000, planta baja. Escobar, dos plantas, $10.000. Pozos Dulces, dos plantas, $14.000. más detalles, J. Echeverría, Bernaza 6, de 2 a 4. 52666 6 dc.

VENDO una esquina en la calle de Moreno, que mide 7 metros de frente por 22 de fondo, toda de techo monolítico con una buena bodega en $7.000. Informan: Moreno 67, Sr. León. 52661 9 dic.

VENDO en la calle Concepción, cerca de la Calzada de Jesús del Monte 12 casas y una esquina en $22.000, toda de mampostería. Renta $300. Informan Esperanza y Palatino, café, Sr. Moreira, teléfono I-3795. 52662 9 dic

VENTA de casa. Vendo una casa en la calle de Aguila, a una cuadra de Monte. Construída de dos plantas, fabricación moderna. Renta $90. Precio: $11.000. Claudio de los Reyes. Cuba 54. 52664 7 dic

VENDO micasa Freire Andrade 31 entre D'Strampes y Figueroa, Víbora, jardín, portal, sala, recibidor, seis habitaciones servicios, patio, traspatio, entrada independiente, mampostería. $6.500. Teléfono I-1662. 52738 9 dr.

GANGA verdad, con mil pesos y reconocer mil tres cientos en hipoteca, se vende una moderna casa en Buena Vista. Avenida 7a., entre 7 y 8. Dueño en Someruelos, 55, altos. 52511.—6 Dic.

SE desea colocar una joven española, sabe coser. Informa: Angeles 68, bajos. 52512.—6 Dic.

SE venden dos casas cuadra Florida, entre Misión y Gloria de altos. Informan en Misión 75, marmolería, se trata con el propietario, no corredores. 52516.—6 Dic.

TAMBIEN se vende otra para fabricar a 50 pesos el metro, cuadra Misión entre Aguila y Florida, acera de la brisa. Para informes: Misión, 75. Marmolería. No corredores. 52515.—6 Dic.

POR 6,500 pesos y reconocer hipoteca no muy grande, magnífica casa grande de lujo para vivienda y tres casitas completamente independiente para renta. Santa Emilia 49, entre Serrano y Durege, se puede ver a todas horas, tranvía en la puerta. Teléfono I-5029. 52563.—10 Dic.

DE ocasión. Vendo en la calle San Francisco, Víbora, hoy Avenida, bonita casa construida sin escatimación el 1922 2 ventanas, portal, sala, 3 cuartos, baño intercalado, comedor al fondo, cocina, lavadero, patio, traspatio, alcantarillado y tranvía en la puerta. Si le interesa diríjase exclusivamente por escrito a Sra. D. Pérez. San Miguel entre 1-A y 2-A, Lisa. 52559.—9 Dic.

VEDADO

En la calle 8, muy próximo a Línea, se vende una casa de mampostería con 13.66 de frente por 50 metros de fondo en $28,000. Informan: Habana 82. Teléfono A-2474. 52553.—5 Dic.

SE quiere arrendar una finca de un cuarto a media caballería, lo más a 20 Km. de la Habana, tierra ni caliza, pedregosa, ni fangosa, sin lagunatos, frente a carretera o línea, casa habitable y aguada. Unicamente por carta. A. López Silverio. San Nicolás 78. Diga renta mínima y demás condiciones para Avicultura. 52588 6 dc

EN EL CERRO

A dos cuadras de la Calzada una casa de madera, de sala, saleta, dos cuartos y piso de mosaico $2.000, rentando $25.00 Informan Santa Teresa 23. Tel. I-4370. 52615 13 dc.

SE VENDE UNA CASA

de esquina con establecimiento en el barrio se Palatino a una cuadra de Salvador con ocho metros de frente por 19 de fondo. Su precio $9.500 con establecimiento, pudiendo dejar $3.500 al 8 0|0 Informan Santa Teresa 23. Tel. I-4370. 52616 13 dc.

SE compra casa moderna Santos Suárez, de Serrano a la Calzada. Precio $6,000 a $7.000 al contado Informan Rodríguez número 69. 52334 5 dic.

VIBORA, en parte muy alta, tres cuadras del carro, calle Lacret, vendo preciosa casa de jardín portal, sala, dos cuartos, comedor al fondo, baño completo, cocina, entrada de criados y buen patio, toda cielos rasos $4.500. Puede dejar $3.000 en hipoteca. Sr. Chaple. Juan B. Zayas y Lacret. I-2939. 52385 6 dc.

EN LA VIBORA

Se compran casas chicas y solares de mucho frente y poco fondo. No corredores. I-4179. Luz Caballero 16. Villavicencio. 52495 5 dc.

VIBORA. Vendo monísima casa, jardín, portal, sala, dos cuartos, patio, techos de hierro, en lo mejor de la Víbora. Lacret, entre Bruno ayas y Cortina. Por ser la última del lote que construí, la doy en $3.000 pudiendo dejar $2.000 en hipoteca. Renta $30. Sr. Chaple. J. Bruno Zayas y Lacret. Teléfono I-2939. 52385 6 dc.

FINCAS URBANAS

SIN intervención de corredor, se vende una casa en calle Angeles, Habana, en $4,000 y otra en San José, Marinao en 3,000 pesos. Su dueña Real 31, El Cano. 52386 12 dic.

$500 y reconocer o cancelar hipoteca de $2.000, linda casa calle Reforma. Sala, comedor, dos cuartos, patio, traspatio, cocina, servicios. Dueño: Tel. A-7463. Sr. Calzada. 52632 7 dc.

SE vende una casa en Estrada Palma, a dos cuadras de la línea del transporte. Trato directo con su dueño por escrito. Apartado de correos 1201. Habana. 52414 7 dc.

VENDO sin estrenar, casa a cuadra y media de la Calzada Víbora, calle Lagueruela, a la derecha, frente al Loma Tennis, próxima al parque Córdoba, brisa, portal, sala, saleta con columnas, tres habitaciones, comedor, garage, cuarto y servicio criados, cocina de gas, bonita decoración, traspatio. Dueño: Vázquez. En la misma. $9.500. 52491 5 dc.

REPARTO Almendares. Vendo en 14 y 11 con frente a la línea y a la brisa, dos casas, juntas y separadas de azotea y cielo raso, compuestas de portal, sala, 2 cuartos y otro de criados, cuarto baño y servicio de criados, comedor y cocina. Precio $5.800 con la mitad de entrada. También en La Sierra vendo dos chalets a media cuadra de la línea y a la brisa con jardín, portal, sala, tres cuartos, gran cuarto de baño y servicio de criados y todo a todo lujo con columnas de escayola. Precio. una $7.800 y otra $8 800. Para informar su dueño en 14 y 11 Almendares, bodega. Pregunte por Modesto. Teléfono FO-1573. 52489 6 dc.

VIBORA, Vendo en verdadera ganga un grupo de cinco casas entre ellas gran esquina con bodega y un bonito chalet, situado en la Avenida Juan B. Zayas o el Malecón de la Víbora, moderna y cielos rasos; rentan $235. Precio $25.000. Aceptaría en parte de pago terreno yermo o finca rústica cerca de la Habana y en carretera. Para más informes su dueño señor Chaple. J. B. Zayas 17 esquina a Lacret. Teléfono I-2939. 52385 6 dc.

VIBORA. Vendo en la hermosa avenida Bruno Zayas, casa lindísima y muy espaciosa. Jardín, portal, sala, saleta, columnas estucadas, tres cuartos baño intercalado, comedor al fondo, cocina, cuarto de criados, garage, buen patio, toda decorada y cielos rasos; una ganga $9.000. Puede dejar $5.000 en hipoteca. Sr. Chaple.. J. B. Zayas y Lacret. I-2939. 52385 6 dc.

YA ESTA EL CAFE

Puede usted venir a tomarlo a la Víbora y, de paso, ver una bonita casa, tipo chalet, que se vende baratísima. Consta de portal, sala, saleta, 3 dormitorios, baño completo, comedor corrido, cocina de gas, buen cuarto y servicios para criada, patio, garage y traspatio. Es casa nueva, toda de citarón, decorada con mucho gusto y dista solo dos cuadras de la Calzada. Su precio $9,000. Informa: Polanco, Concepción, 15. Víbora. Teléfono I-1608. 52332 5 dic.

NEGOCIOS PARA TODOS

En la Víbora vendo chalets grandes, de una y dos plantas, casas medianas y pequeñas; esquinas con establecimientos, con y sin contrato. Hipoteco casas y vendo solares. ¿Qué necesita usted? Venga a mi oficina, que encontrará lo que busca F. Blanco Polanco, Concepción 15, altos entre Delicias y Buenaventura. Teléfono I-1608. 52331 5 dic.

VENDO CASAS

Antiguas y modernas en la Habana medidas buenas de 12 a 20 mil pesos y dejo en hipoteca. Teléfono M-9775. Alaska, tintorería. López. 52350 17 dic.

HORROROSA GANGA

Vendo una esquina en lo mejor del Reparto Almendares. Mide 22x45 a $7.00 vara. Escobar 129 entre Reina y Salud. M-2395. 51969 9 dc.

CON $1,000 entrada y $3,700 en plazos, vendo casa, dos cuadras Calzada Cerro. Renta $43.00. Trato directo. Notaría Llaguno. Reina y San Nicolás. A-7893. 52048.—5 Dic.

VIBORA. Vendo gran esquina construcción de primera, situada en gran Avenida, única esquina con bodega y contrato. Citarón y cielos rasos. La realizo $7.500. Sr. Chaple. J. B. Zayas y Lacret. Teléfono I-2939. 52385 6 dc.

RAMON Rodríguez Vendo casas chicas en la Habana de 4 a 7 mil pesos. Tengo en el Vedado casas y solares que son una verdadera ganga. Una parcela de terreno de 12 para la Habana y una cuadra de 23, mide 3350 metros a $14.50 metro, a la brisa. Doy dinero en hipoteca en todas cantidades a módico interés. Aboluta reserva y operaciones rápidas Aramburo 24 esquina a Neptuno. Teléfono U-3174. 50919 7 dic.

SE VENDE UNA ESQUINA DE DOS PLANTAS

a dos cuadras de la Calzada del Cerro, fabricación moderna, con establecimiento y barbería, 14 de frente por 15 metros de fondo. Rentando $160. Su precio $16.000 Informan Santa Teresa 23. Tel. I-4370. 51639 12 dc.

(37)—Rústicas

SE ARRIENDA EN SAN MIGUEL DEL PADRON

Municipio de Guanabacoa, a medio kilómetro de dicho pueblo y cuatro del Luyanó por carretera, una finca de una caballería, excelente terreno, con casa de madera, acabada de construir, buena arboleda, guayabal, pozo fertil y cañada. Informa el doctor Remírez. Cuba 29 y su dueño, el Ldo. Ponce, en dicha finca. 52710 8 dc.

VENDO finca rústica. Vendo una finca de 38 en la carretera de la Habana a Pinar del Río, a hora y media, con aguada corriente. Propia de labor y crianza. Informa Don Manuel, de 2 a 4 de la tarde. Zulueta 85. Teléfono A-7779. 52501 5 dc.

(I) COMPRA Y VENTA DE SOLARES YERMOS

REPARTO Ampliación de Almendares, 2 solares para dos grandes chalets. Avenida 6, entre 12 y 13. Informan U-2885. 52719 14 dic.

VENDO solar en San José, Reparto San Miguel, 9x39, 600 pesos al contado y el resto a plazos. Teléfono I-3744. 52782 8 dc.

VENDO solares de varias medidas en el Reparto San Miguel de Arellano y Hermanos. Informan I-3744. 52781 8 dc.

VENDO solar de triángulo, con frente a Parque y a tres calles a 9 pesos vara; lugar pintoresco y cerca de la Calzada de Jesús del Monte. Informan Teléfono I-3744. 52780 8 dc.

PARCELA loma Universidad Basarrate entre Neptuno y San Miguel, sombra, 447 varas cuadradas, en $16.200; solo $3.600 contado, resto 6 0|0. Informes propietario Teléfonos F-1250 y M-2989. 52794 7 dc.

BUEN Retiro. Se vende un solar en la calle Steinhart, doble línea de tranvías por el frente, cuatro pesos vara. Informan: Serrano 28. Teléfono I-4887. 52562—6 Dic.

PARCELA DE ESQUINA

En lo mejor de la calle 23, muy próximo a G, se vende una bonita parcela de esquina con 17 metros de frente por 28 de fondo, medida ideal para edificar un chalet. Informan: Habana, 82. Teléfono A-2474. 52552.—5 Dic.

PARCELA EN EL VEDADO

Se vende una bonita parcela de centro en la calle 6, cerca de 17. Mide de frente 12.50 metros por 22.66 de fondo y está situada en la acera de la sombra. Informan: Habana 82, teléfono A-2474. 52551.—5 Dic.

VENDO un terreno de 3.000 metros a 10 pesos en Zapata y dos fincas en la carretera de Guines, de una caballería $5.500 y la otra de media en $3.000. 27 número 378, entre 2 y 4, entrando por Dos. los segundos altos. 52484 5 dc

VEDADO

a media cuadra de la calle de Paseo, se vende una bonita parcela de 10 metros de frente por 22 de fondo, muy apropósito para edificar un chalet o pequeña residencia. Informan, Habana 82, teléfono A-2474. 52187 5 dic.

VENDO un solar en el Ensanche Habana, próimo a Carlos III. Informan teléfono F-5581. 52157 6 dic

CONTRATISTAS. Vendo Manzana 2,892 varas frente Calzada Concha, muy barata, precio ocasión, 10 por ciento contado. Trato directo Llaguno, Reina y San Nicolás. A-7893. 52047.—5 Dic.

$1.000 entrada vendo solar esquina, único sin fabricar, junto líneas de tranvías y guaguas, muy barato. Reparto Almendares. (Notaría Llaguno). Reina y San Nicolás. A-7893. 52046.—5 Dic.

SOLARES YERMOS

SOLARES

Vendemos a plazos solares bien situados. Grandes facilidades de pago. MENDOZA Y CA. Obispo 63. Telf. M-6921. E. 2344 Ind 1 Oct

APROBADO ya el Reparto Ensanche del Vedado. Vendo lotes con el 10 por ciento contado y el resto 90 meses. Informa Julio Cil. en el Reparto Calzada de Ayesterán, en los terrenos al lado de la bodega de la Ermita. Tel. FO-7789. 51973 9 dc

VENDO una esquina de fraile en 23 y letras, Vedado con 26 por 30 metros a menos de $50 metro. Vale a $60. Otra más pequeña a igual precio. U-4217. 51842 7 dic.

VENDEMOS A PLAZOS

Visite nuestros magníficos Repartos. Siempre hay en ellos quien pueda darle informes sobre buenas inversiones allí. Además, le atenderemos en Obispo 63.

MENDOZA Y CA.
E 2620 30 d 11 nv

(J) COMPRA Y VENTA DE ESTABLECIMIENTOS

GARAGE. Como negocio vendo uno que guarda cerca de 90 máquinas. Buen contrato y lugar, poco alquiler, gran casa dentro de la Habana. Su precio es sobre $15.000 pudiendo hacer el negocio con la mitad de contado. Para tratar con su dueño ver al señor Benitez. Lagunas 11 por Belascoain, altos, de 12 a 3. 52793 6 dc.

SE VENDE UNA VIDRIERA

de tabacos y cigarros, muy billetera. Informan Reina 65 y San Nicolás. P. Pomares. Vidriera Tabacos y horas de 6 a. m. a 6 p. m. 52802 7 dc.

SE vende una Tintorería. Gran ocasión con máquina de planchar, buen punto, buena marchantería $600. Teléfono U-2365. 52733 7 dc.

VENDO bodega en el centro de la Habana, buen contrato y buena cantinera; su precio arreglado. Informes, Zaragoza número 39, Cerro, bodega. 52669 11 dic.

INMEJORABLE industria, buen negocio. Se vende una gran fábrica, con su planta completa para elaboración inmediata de refrescos y aguas minerales, con sus marcas registradas, de gran renombre y acreditada en toda la República. Es la mejor agua mineral natural de Cuba. Se hace negocio bajo favorables condiciones. Un negocio para hacer capital y que promete grandes utilidades, se vende por la mitad de su precio. Toda clase de informes los facilita el señor Pedro Delgado Compostela núm. 106, de 9 a 11 y de 2 a 5. Apartado 92, Habana. 52707 6 dic.

SE vende la bodega de Princesa y San Luis, Jesús del Monte. Está surtida. Tiene contrato y es de poco dinero. Véala. En la misma informan. 52700 11 dic.

TINTORERIA, Vendo una con dos máquinas de planchar y una caldera de tres caballos. Ultimo precio, $1.200. Se vende por no poderla atender. Informan en Villegas 70. 52699 12 dc.

SE venden dos dulcerías en el mejor punto de la ciudad para la temporada; tienen contrato las dos y largo por tener que embarcarse su dueño; trato directo. Prado 101 y Zulueta 36, pregunten por José Fernández. 52698 7 dic.

NEGOCIO. Bueno de éxito comprobado, se cede por tener que ausentarse del país. Informes: A. B. Apartado 2321, Habana. 52724 6 dic

SE vende una casa de comidas con 25 a 30 abonados, todos del comercio y 10 cantinas, con 4 habitaciones, todas alquiladas, todo en buenas condiciones y se da barato por tener que embarcarse la dueño. Informan Corrales 42 detrás de La Isla de Cuba. 52767 10 dc.

BODEGA y cantina, 6 años de contrato, lugar céntrico, la regalo por necesitar dinero para embarcar. Lorenzo. Apartado 1651. 52513.—5 Dic.

SE vende una bodega en el centro de la Habana, línea de carros, poco alquiler, buen contrato y lo mismo se vende la parte de un socio por no ser del giro. Informan: Monte y Cárdenas, de 1 a 4 p. m. Vidriera de tabacos. Sr. Rodríguez. 52575.—9 Dic.

POR no poderlo atender, traspaso un puesto de huevos, quesos y dulces en plaza del Polvorín, con marchantería propia. Informan: San Nicolás, 132, bajos. 52571.—6 Dic.

EN calle céntrica, vendo una vidriera de tabacos, cigarros, quincalla y billetes. Hace buena venta. Tiene buen contrato. La doy por la mitad de su precio. Informa: Mariano Sánchez. Tel. U-4156, de 6 a 10 p. m. 52583 6 dc.

SE vende una bodega en esquina por el dueño tener dos, está en el Cerro. Tiene 6 años de contrato y paga 20 pesos de alquiler y tiene una casa para la familia. Se le garantizan $100 de venta. Precio $10.000 con $5,000 de contado. Aproveche esta oportunidad. Amistad 130, café, señor Carballo. 52610 8 dc.

Se vende una bodega a una cuadra de Jesús del Monte con 600 pesos de contado contrato 5 años, alquiler 10 pesos, venta 50 pesos diarios, Precio $2.000. Amistad número 130, café. Sr. Carballo. 52611 6 dc.

BOTICA. Compro una pequeña en la Habana. Proposiciones solo por escrito a Villegas 20, altos. Sr. Farmacéutico. 52609 5 nv.

HABANA

En punto comercial vendo una esquina de sombra, dos plantas con establecimiento y buen contrato. Informan de 7 a 9. Muro Telf. I-1330. 52393 6 dic.

LO MEJOR EN BODEGAS CANTINERAS, CAFES, BARRAS Y LECHERIAS: SUAREZ. CERRO, 537, ENTRE TEJAS Y B. AIRES

Negocios serios con poco de contado. Compro pagarés, doy dinero en hipoteca. Horas de 2 a 5. 52316 12 dic.

RESTAURANT

Para el que quiera establecerse en ese giro, se alquila un local en lo mejor de la Habana, con todos sus enseres. Informan San Rafael 4. 52589 10 dc.

FEDERICO PERAZA

Café Los Alpes. Reina y Rayo. Teléfono A-9347. Vendo y compro toda clase de negocios y doy dinero en hipoteca. Un hotel en $2.000; una carnicería en $2,000. Vende media res.

BODEGA EN CALZADA

Vende garantizados 80 pesos diarios, paga de alquiler $40; es un buen negocio para el que quiera establecerse. Para informes: Peraza. Reina y Rayo. Café. A-9374. Los Alpes.

OTRA EN MARIANAO

Deja $250 mensuales; precio $6,500; no paga alquiler; tiene comodidades para familia. Se dan facilidades de pago. Informan: Teléfono A-9374.

VENDO BODEGAS

desde $1,000 hasta $25.000 en la Habana y sus barrios. Se dan facilidades de pago. Informa: F. Peraza. Reina y Rayo Teléfono A-9374.

VENDO CAFES, FONDAS, CASAS

de huéspedes de todos precios. Informa Peraza. Teléfono A-9374. Vendo dos carnicerías, muy baratas en el centro de la Habana. Informa: Peraza. Tel. A-9374.

VENDO CAFES

tengo en los muelles en Galiano en Reina en Monte y en todos los barrios con facilidades de pago. Teléfono A-9374. Café Los Alpes. Peraza.

VENDO LECHERIAS

dentro y fuera de la Habana baratas y con facilidades de pago. Teléfono A-9374. Café Los Alpes. Peraza.

VENDO VIDRIERAS

de tabacos en todos los lugares de la Habana y de todos precios. Teléfono A-9374. Café Los Alpes. Peraza. 52035.—15 Dic.

SE vende buena casa de huéspedes en el punto más céntrico de la ciudad, para informes Monte 10 lechería. Benigno Iglesias. 52380 10 dic.

SE vende un establecimiento o se cede un local. Informes San Rafael 66, bajos. 52359 5 dic.

ESTABLECIMIENTOS

VEDADO

Casa moderna a la brisa, ocho habitaciones, tres baños, garage, a la brisa $36,000. Teléfono F.O-7698.

VEDADO

A media cuadra de 23 dos plantas independientes $35,000. F.O.-7698.

VEDADO

Calle de letras a la brisa entre 23 y 17 muy amplia $68,000 con mil trescientos cincuenta metros. Llamen al F.O.-7698.

VEDADO

A media cuadra de 23 con 450 metros sala, saleta, comedor, cuatro habitaciones, galería, $22,000. Llame al F.O.-7698 en calles de letras. 52391 7 dic.

POR no poder atenderla se vende la vidriera de tabacos y cigarros, quincalla, billetes, de Monte 404, entre San Joaquín y Tejas. 52430 5 dc.

BODEGA en el centro de la Habana, muy cantinera paga poco alquiler. Informa su dueño: Oquendo y San Lázaro. Barbería de Pancho. 52490 5 dc.

GANGA

Se vende café y restaurant en el centro de la Habana. Se da muy barato por retirarse su dueño del negocio. Buen contrato. Para informes, preguntar por Sr. Alonso. Calle Colón 33. 52403 5 dc

EN 5,000 pesos con 3,000 pesos de contado, bodega en el Vedado, sola en esquina, alquiler barato y buen contrato, deja 400 pesos mensuales, libres de utilidad. Informes San Miguel 125. U-1802. Manuel Llenín. 52337 6 dic.

EN el reparto de Lawton se vende una fonda buena punto, se garantiza 40 pesos de venta, se vende por desavenencia de socios, tiene 4 años de contrato, en $1,500. Informan en Tejar y 15, Lawton. 52319 6 dic.

SE cede el arriendo de un primer piso con seis hermosas habitaciones y una sala grande dividida, todo bien alquilado, pero el arrendatario no puede hacer de encargado, deja para vivir una familia, unos pesos más. Maloja 68, entre Rayo y San Nicolás. Informan: Rayo 31, barbería. 52517.—9 Dic.

UNA GRAN NEGOCIO

Por no poder atender su dueño dos negocios se vende la casa de préstamos Corrales 208, se da facilidad de pago. Para más informes Monte 279, joyería. 52340 1 enero.

VENDO GRAN

Panadería víveres, cantina en la Habana $17.000; facilidad de pago y vendo otros más. Informes: Amistad 136. García.

BENJAMIN GARCIA

Corredor

Compro y vendo bodegas, cafés, cantinas, propiedades, dinero en hipoteca, vidrieras de tabaco, hoteles, casas de huéspedes. Cambio bodegas por otras, cafés también por propiedades. Hago toda clase de operaciones. Doy mucha facilidad de pago. Si quiere informarse: Amistad 136. Teléfono A-0379. De 9 a 4. Benjamín.

VIDRIERAS DE TABACOS

en venta. Vendo una que garantizo 40 pesos diarios de venta, sin los billetes y la doy en $2.000. Vendo otra en $1.000 y vende $20 diarios. Aprovechen esta ocasión que valen el doble. Las dos están en la mejor calle de la Habana. El primero que venga la compra. Informan Amistad 136. García.

VENDO BODEGA

en la Ceiba en $5.500, con $3,500 de contado que vale el doble, venta diaria $80; comodidades para familia; no paga alquiler, 5 años contrato y vendo otra en Pogolotti, paradero de guaguas, venta igual y el mismo precio. Venga a verme en seguida. Si usted la ve la compra. Informes: Amistad 136. García.

ATENCION BODEGUEROS

Cafeteros. ¿Quieren vender o cambiar de barrio? Venga a verme. Cambio en seguida cafés por bodegas y por fincas y las vendo en 24 horas. Amistad 136. García. Teléfono A-0379.

HUESPEDES Y HOTELES

Vendo una en Galiano en 1.500 pesos; deja al mes 400 pesos; os muebles le valen. Tiene 18 habitaciones, 5 años de contrato y gran comedor. Informes en Amistad 136. Benjamín García.

VENDO 4 LECHERIAS

una Belascoain en $4.000, con $2.000 de contado, venta diaria $70; vendo otra en $900 y vendo dos más, locales modernos según lo exige la Sanidad. Informes en Animas 136. García.

CAFES VENDO

uno en $23.000; otro en $26.000; otro en $45.000; otro de $80.000; otro en $18 000; Tengo de menos precio. Toda facilidad de pago. Tengo cantinas. Admito socios para los mismos. Hay café de estos que se venden que dejan al año $18.000 de ganancia. Se hace ver. Informes en Amistad 136. Benjamín García.

VENDO LA MEJOR BODEGA

cantinera, buen contrato, venta diaria 185 pesos, local para 4 familias, no paga alquiler, 13.000 pesos, con 6.500 pesos de contado, que los hay de existencia, 5 años contrato; la casa para dos socios que quieran hacerse ricos, no hay mejor casa: está en calzada. Informan en Amistad 136. Benjamín García. Tel. A-0379.

VENDO UNA BODEGA

cantinera, pegada a Monte en $10.000 cerca de Marte y Belona, con $6.000 de contado. Informes: Amistad 136. García. 52000 14 dc.

LECHERIA EN GANGA

Se vende una en la calzada del Monte, contrato seis años, poco alquiler. Urge hacer negocio. El mobiliario vale más que lo que por ella se pide. Informes: San Rafael y Oquendo, Café, de 12 a 3. Alvarez. 52055 6 dc.

ZAPATERIA

Se vende por tener que embarcar el dueño. Concordia 70. 52192 5 dc.

SE VENDE UNA BODEGA

en ganga, $3.000. Se admite la mitad del dinero; el resto a plazos cómodos, buen contrato, el alquiler $25.60. Informes Martí 214, Regla. 48832 6 dic.

VIDRIERA de Tabacos. Se vende muy barata, 7 años contrato. Informan: Monserrate 101, café. 52294 5 dc.

ADOLFO CARNEADO

El decano de los corredores. Seriedad y honradez en los negocios. Tengo más de mil bodegas y cafés en venta al contado y a plazos cómodos. No compre ni venda sin antes verme. Una bodega en calzada. sola en esquina $12.000. Otra en buen barrio en $7.500. Otra sola en esquina $9.000. Un café $8.500. Otro café $15.000. También tengo dinero para hipotecas desde mil pesos en adelante. Muchos más negocios. Vengan a verme. En Infanta y Ayesterán. Café Almendares. Teléfono U-2886. 52236 16 dc.

HOJALATERIA Y ESTAMPADOS

se vende un taller completo compuesto de cuatro departamentos. El departamento de prensas consta de prensas Bliss números 20, 16, 1|2, 1 T y maquinarias auxiliares para las mismas números 76-A, 76-B y 76-C, conformadora de cuerpos cilíndricos, punzón, cizayas de 20 pulgadas y serie de dados especiales para toda clase de obras. Departamento de garage compuesto de torno Barnes Drill Co. de 12x24x95 y accesorios, fragua, tarraja, taladro Barnes Drill Co. número 20, yunque y otras unidades para hacer y arreglo de dados de las prensas. Los otros Departamentos tienen maquinarias útiles al ramo para material fuerte y gero. Cada Departamento se vende junto o separado a precios especiales por no poderlo atender su dueño; tiene buena clientela y rinde gran ganancia. Diríja su correspondencia sobre precio y detalles a Antonio Rodríguez, hojalatería La Llave, Ruiz 216. Cárdenas. 50723 5 dic.

ESTABLECIMIENTOS

CARNICERIA

Se vende en el mejor barrio de la Víbora. Informan en Milagros y San Lázaro, bodega. Precio módico. 52196 6 dic.

EN 750 pesos carnicería en buen punto de Jesús del Monte, vende media res, alquiler 20 pesos, contrato cuatro años, es una ganga Informes San Miguel 125. U-1802. Manuel Llenín. 52339 6 dic.

EN 1,100 pesos fonda en la Calzada Concha, tiene 11 mesas, vende 40 pesos, alquiler barato, tiene dos habitaciones, se dan facilidades de pago, es una ganga. Informes San Miguel 125. U-1802. Manuel Llenín. 52338 6 dic.

CAFE Y FONDA

Se vende en lo mejor de la Habana. Puede dejarse la mitad en plazos cómodos. Informa: L. M. Gil. Amistad 61. No corredores. 52168 10 dc.

GANGA

Se vende un garage situado en lo mejor de la Víbora. Se da casi regalado por retirarse su dueño del negocio. Para informes Lamparilla 70 primer piso alto. 51839 7 dc

AVISO A LOS COMPRADORES

Panaderías, bodegas de todos precios, cafés, fondas, cafés con fonda, cafés con restauran, cantinas y lecherías Informaciones verdad, comprobables. Si el comprador realiza la compra nada tendrá que pagarme. Precio de situación. Mi nuevo domicilio San Miguel 125 bajos entre Gervasio y Escobar. U-1802. Manuel Llenín. Informes de 11 a 3. 51894 9 dic.

SE vende a bodega de Príncipe y San Luis, J. del Monte. Está surtida. Tiene contrato y es de poco dinero. Véala. En la misma informan. 51980 5 dc.

DOS PANADERIAS

En 11,000 pesos panadería, cantina y víveres, antigua en el centro de la Habana, otra en 6,000 pesos panadería, cantina y víveres en Regla, las dos hacen buena venta, alquileres baratos, buenos contratos, facilidades de pago. Informes de 11 a 3, San Miguel 125. U-1802. Manuel Llenín. 51893 9 dic.

VENDO una bodega cantinera. Admito socio con capital y entendido para este y otro negocio, por no poder atenderlo. Informan Finlay 96, todo el día. 51916 5 dc.

POR su dueño tener que embarcarse, se regala una bodega cantinera, contrato 5 años, alquiler 27 pesos, casa para familia y 800 metros terreno cercado o se cambia por una casita. Informan de 12 a 3. Corrales 73. Pancho. 51953 5 dc.

GANGA PARA BODEGUEROS

En Almendares calle 7 esquina a Fuentes, cedo ya preparado con armatostes de primera que estoy terminando, un bonito local a hombres sin familia Su dueño en el teléfono F.0-1097. 51802 6 dic.

OCASION. Gran vidriera de tabacos, quicalla y billetes, se vende por embarcarse, urgente, buen contrato y otra en $800. Razón: Muralla 103, Almacén de Sedería y en el segundo piso, de 12 a 2. S Lizondo. 51733 5 dc

VENDO un puesto de frutas por no poder atender, tengo otro negocio, deja buen sueldo. Informes Dragones entre Egido y Zulueta fruteria. Para ver al dueño de 12 a 7. 52328 7 dic.

(K) COMPRA Y VENTA DE ANIMALES

BUEN negocio. Se venden 48 vacas Holstein, recentinas y ocho próximas a parir con acción o sin a la finca. Informan en la misma. Juan Conejo. Finca Consuelo Puentes, que linda con los Jardines de La Tropical. 52539 11 dc.

VACAS

Acabamos de recibir en el día de hoy 25 magníficas vacas de pura raza lecheras, Jersey, Holstein y Guernsey, recentinas y próximas a parir. Se venden a precios de situación, pueden verse en los Establos de

JOSE CASTIELLO Y CIA.
Ayesterán No. 1. Tel. U-1129

E 2792, 5d 1 Dic.

VENDO dos vacas muy finas raza Holstein, nacidas en el país, Lagueruela y Gelabert, Villa Emilia, después paradero de la Víbora, frente parque Córdoba. 52749 7 dc.

MULOS, VACAS Y CABALLOS

Recibimos el lunes 75 mulos de superior calidad y propios para toda clase de trabajos. Tenemos mulos de uso y bicicletas nuevas, muy baratas. También recibimos 50 vacas Holstein y Jersey de lo más fino que se importa para Cuba, muchas de ellas registradas de pura raza. Tenemos caballos finos de Kentuckey; marchadores y de trote a precios muy arreglados. Visítenos y saldrá usted compiacido. Vendemos a precios sin competencia. Harper Bros, Calzada de Concha 11 esquina a Fomento. Luyanó, Habana. 51837 14 dic.

RECIBIMOS 100 mulos de todos tamaños 50 carros bicicletas. 20 carros 4 ruedas. 3 faetones. Caballos y mulos de monta. 29 mulos criollos de aparejo, 30 añojas de raza. 3 carros Agencia. 7 arañas 2 zorras de cargar madera. Marina 3. Jesús del Monte. Teléfono I-1376. Jarro y Cuervo. 50024 15 dic.

(L) AUTOMOVILES

(39)—Venta

PACKARD CERRADO

Tipo especial, seis cilindros, 5 pasajeros, acabado vestir, pintar, ajustar, chapa particular $1.800. Informan F-5230 y A-2484. 52807 8 dc.

SE VENDE UNA CUÑA

Hudson, 6 ruedas alambre, 6 cilindros, 5 pasajeros, color punzó. Sirve para todo y un Buick 4 cilindros Canadá, acabado de pintar dos colores, preparado para el turismo. Reina 65, Vidriera. P. Pomares, de 6 a. m. a 7 p. m. 52801 7 dc.

MOTOCICLETAS

"Indian", "Harley Davison" y "Evans". Se vendon a $60.00, $80|00 y $150, en perfectas condiciones, pasen a verlas en Monserrate número 27, esquina a Chacón, garage Indian teléfono M-5423. 52695 8 dic

VENDO un camión Ford, gomas imponchables, carrocería de baranda, nueva, en $200. Agua Dulce 10. Tel. A-2821. 52734 7 dc.

DODGE vendo con gomas casi nuevas. Trabaja bien. chapa nueva. Precio $250 Para verlo de 8 a 12. Amistad y Reina. Garage. Teléfono A-1424. 52742 8 dc.

ESSEX CERRADO

Flamante, se vende barato con facilidades. Elorriaga. U-1753. Santiago 12, garage. 52774 9 dc.

COUPE Ford de uso del último modelo se vende muy barato. Dirigirse a la Ford Motor Company. Calle 23 esquina P. Vedado. U H 52819 7 dc.

SE vende un Packard, doce cilindros, propio para Tourismo, cinco buenas gomas. Informa: Sr. Hevia, A-6249. 52703 9 dic.

POR AUSENTARME, VENDO

muy barato, automóvil "Roamer", Roadster, en perfectas condiciones mecánicas, carrocería, pintura y gomas. Verlo garage Genios 14. 52701 7 dic

UN lote de automóviles, dos Buick, y un Mercer de siete pasajeros, a prueba. Informan Jovellar núm. 3. 52718 14 dic.

M.E.C.D. 2016

AUTOMOVILES

BUICK.—CANADA

Siete pasajeros cerchas de madera y metal, fuelle kaki. Ruedas alambre. Todo nuevo, lo vendo o cambio por Buick tipo ligero. Tejadillo y Aguacate. Sastrería. 52800 7 dc.

GANGAS IMPERIALES

CHRYSLER SEDAN, tipo "70", su pintura nueva completamente "Duco" en excelentes condiciones, 4 gomas sin usar, su mecanismo como si fuera nuevo. Con garantía como carro nuevo.

DODGE (Coupé), acabado de pintar, en magníficas condiciones su funcionamiento, una buena oportunidad para profesional o Agente Vendedor, en menos de su precio original.

CHEVROLET (Cuña). Una verdadera ganga; su mecanismo en perfectas condiciones, gomas completamente nuevas, a mitad de su valor.

IMPERIAL AUTOMOBILE Co.

Agencia "Chrysler"

San Lázaro Núm. 99-B

E 3805 3d 5 dc.

CARRO MAC-FARLAND

Se vende un carro de dicha marca en buen estado de conservación. Puede verse en la casa calle I No. 33 esquina a 15, Vedado. Informes Dr. Arturo A. Vázquez. San Pedro 6. Teléfono A-9619. 52624 11 dc.

BUENA oportunidad para hacerse de un Dodge del 24 con chapa, 5 ruedas alambre, magneto Osman, 200 pesos entrada $1.40 diario, piquera Porvenir y Concepción, Víbora. 52347 6 dic.

OCASION

Por tenerme que embarcar con mucha precisión, vendo un Buick de seis cilindros y siete pasajeros tipo 2549. Si quiere hacerse de él, venga y vealo. Garage Velilla. San Miguel 179, teléfono U-1577, de 7 a. m. a 12 m. 52197 5 dic.

CUNINGHAM

Tipo Sport, 5 pasajeros, a toda prueba. Se vende muy barato. Informan en la Bomba Prat. Monte 2. Tel. M-1373. 52259 11 dc.

VENDO cuña Ford, del veinticinco, en perfecto estado. Dolores 50 entre Tamarindo y Serafines. 52301 5 dc.

PACKARD 8, en magníficas condiciones, chapa nueva, se vende. Puede verse a cualquier hora en Cuba número 59, garage. Informan Lonja del Comercio 430-32. Tel. A-6788 52026 6 dc.

VENDO en 1.100 pesos Cadillac tipo 59, ruedas alambre, gomas nuevas, pintura, vestidura y mecánica flamante. Informa Alonso, teléfono A-2944. 52151 9 dic.

VENDO automóvil Studebaker, 5 asientos, gomas balón, freno, cuatro ruedas disco en perfecto estado. Gloria 2. Teléfono A-2730. 51959 5 dc.

CARRUAJES

SE vende una araña, zuncho de goma en $30; un coche bobi en $40. Agua Dulce 10. Teléfono A-2821. 52735 7 dc.

(LL) DINERO EN HIPOTECAS

(41)—Se ofrece

SE dan en hipoteca 500 a 60,000 pesos, Habana, Repartos, también 2a hipoteca, voy a domicilio. Neptuno 29. "Campoamor", de 9 a 3. Díaz. 52532.—11 Dic.

DINERO

Para hipotecas, coloco y admito en todas cantidades. Habana y barrios. Negocios enseguida. Aguila y Neptuno. Barbería. Gisbert. 52534 7 dc.

DINERO en hipoteca al 7 por ciento Habana y Vedado cualquier cantidad. Jesús del Monte y Cerro al 8 por ciento. Alaska tintorería. Teléfono M-9775. López. 52352 17 dic.

DINERO EN HIPOTECA

En todas cantidades en la Habana y Fincas Rústicas. Ballina. Teléfono A-1687, de 8 a 5. 52162 8 dc.

DOY $10.000 en primera hipoteca. Samper: Bufete Dr. Helio R. Ecay. Aguiar número 73. De 8 a 11 a. m. Tel. A-7884 52237 8 dc.

EN primera hipoteca doy de dos a tres mil, no admito corredores. Informan: San Mariano y San Anastasio, bodega. Teléfono 1-2357. 52030.—5 Dic.

HIPOTECAS

Se desean imponer en primeras hipotecas varias cantidades no menores de $1,000 al tipo corriente de interés. Se resuelve rápidamente. Gustavo Moreno. Edificio Larrea. Aguiar y Empedrado. Tel. A-3741 Ver al señor Gavilán. 51683 7 dc.

DINERO PARA HIPOTECA AL 7%

Véame o avíseme

M. RICO

Galiano 117, Teléf. M-2000

E 2659 8d 20.

DINERO para hipotecas al tipo más bajo de plaza, en todas cantidades, con la mayor reserva y prontitud. Miguel F. Márquez, Cuba 50. E 2518 ind. 1 nov.

PARA hipotecas tengo y recibo grandes y pequeñas cantidades, buen interés, también tomo para fabricar. Teléfono I-1514. Ignacio. 51846 5 dic.

DINERO EN HIPOTECA

Cualquier cantidad. Tintorería Alaska Obrapía 45. Teléfono M-9775. López. 48955 7 dc.

CLAUDIO R. ARELLANO

Dinero en Hipoteca

Tel. A-8297. Cuba, 50.

E 2501 ind. 1 nov.

DINERO E HIPOTECAS

DINERO

En pignoraciones sobre joyas, interés económico y en todas cantidades. La Nueva Mina, de Bahamonde y Fernández, sucesores de Ricardo Rivera, Bernaza 8. Teléfono A-3662.

E 2490 30 d 1 nov

DINERO AL 7 POR 100

Habana 82. Teléfono A-2474

E. 2484.—30d-27 Oct.

HIPOTECAS

En grandes y pequeñas cantidades en primera y segunda hipotecas al mejor tipo de plaza, sobre casas construídas y en construcción en la Habana, Marianao y sus repartos, también sobre fincas rústicas y solares yermos, brevedad y reserva. Martínez y Prieto. O'Reilly número 23, de 10 a 12 y de 3 a 5, teléfono A-6951.

E 2460 30 d 15 oct.

DINERO TENGO

En todas cantidades, para dar en primera hipoteca, desde el 6 y medio por ciento, según punto y garantía. Manzana de Gómez 318. Manuel Piñol. 510505.—6 Nov.

(42)—Se toma

NECESITO en hipoteca 6.000 hipoteca al 10 por ciento sobre una esquina y tres casas. Informan 1a. y 4. Buena Vista, teléfono F. O. 1555, Chirino. 52660 7 dic.

TOMO $30,000 sobre 14 casas, puntos de esquina, modernas, 1.100 varas fabricadas. Pago al 8 por ciento. Escobar y Sitios, bodega. Informa: Pérez. U H 52638 6 dc.

SE DESEA SOCIO CON $1,500

para realizar en grande negocio una casa de huéspedes con 20 departamentos y 35 habitaciones grandes entresuelos, haciendo esquina para café, restaurant gran salón billar, hermosa cocina con otro comedor. Se prefiere persona sepa trabajar. El negocio urge. Salud 1, café de 8 a 11. Manuel. 52594 7 dc.

SE toman $15,000 en primera hipoteca sobre una gran propiedad en la Víbora. Informan en el I-6877. 52336 5 dc

TOMO $4.000 en primera hipoteca al 7 por ciento; pago los intereses por años adelantados, garantía, casa moderna, esquina con establecimiento, valor $16.000 Informes en Animas y Consulado, Frutería. Sr. Fernández. 52499 5 dc.

PARA cancelar una hipoteca necesito $12.000 antes del día 8. No pago corretaje y se paga el 8 por ciento anual. Hay doble garantía. Informan Tel. I-5496. 52488 6 dc.

(M) BONOS Y VALORES

(43)—Se compran

COMPAÑIA PAPELERA CUBANA

Compro Bonos Serie B. Acciones preferidas y comunes. José Cortizo. Obrapía 33 51696 5 dc.

COMPRO CREDITOS DEL GOBIERNO

aprobados por la Comisión de Adeudos. Cualquier cantidad. No venda sin antes saber mi oferta. Manzana de Gómez núm. 318. Manuel Piñol. 51504.—6 Nov.

(N) COMPRA-VENTA DE OBJETOS VARIOS

RADIO, aparato de cuatro tubos en artístico mueble, construído por un experto; acumulador cargador, bocina dentro del mueble; reloj de vols. Acidómetro, teléfonos brandes, baterías, $130.00; costó el doble. Habana 73, La Sevillana. 52677 8 dic.

VIDRIERA de calle nueva para pequeño establecimiento portátil, muy barata. Underwood, máquina de uso muy buena, $25.00. Habana 73, La Sevillana. 52678 8 dic

SE venden dos escopetas, una automática Browing calibre 12, otra dos caños nes Smith calibre 12 a mitad de su precio, un perro perdiguero de año y medio. Informan: Teléfono M-6244. 52538.—6 Dic.

CREYONISTAS fotógrafos agentes vendo marcos ovalados, vidrios convexos detalle buen precio cantidades grandes descuentos. Rubalcaba 10. Habana. 52366 11 dic.

SE vende una nevera nueva, de regular tamaño San Lázaro 62 Víbora. 52415 7 dc.

Se venden mesas, estantes y mostradores de lujo para Ten Cent. Además cajas para mostrador, letrero con precios, marcos para dichos letreros y cristales, todo estilo Woorlworth. El Ten Cent Cubano. Ricla (Muralla) 20. 52445 5 dc.

SE venden varios tanques de madera, cabida de ocho mil hasta veinticinco mil litros y de hierro, de cuatrocientos a cuatro mil litros, en Franco y Llinás. 52476 10 dc.

VIDRIERAS. Se venden vidrieras de todas clases, tamaños, para todos los giros. También se compran y cambian por otras Campanario 124. Teléfono A-4308. 52486 8 dc.

ROMANA. Se vende una romana tamaño grande, pesa hasta mil libras, propia para almacén, bodega o para pesar hierro. También se vende una caja de herramientas para carpintero. Campanario 124 52485 6 dc.

SE vende un Grafófono Victor con discos muy barato en Espada 13, entre Jovellar y Vapor. 52286 4 dc.

DISCOS

Vendo 500 discos nuevos de óperas, operetas, zarzuelas, bailes, diálogos, canciones, bandas, orquestas, etc., desde 20 centavos. Príncipe 31, bajos, entre Espada y Carnero. U-3647. 52027.—7 Dic.

VENDO todos los enseres de un escritorio. Armarios, carpetas, romanas y también camión Wichita tres y media toneladas, de uso. Informes: I-3644, A-5620. 51383 5 dic.

(Ñ) ENSEÑANZAS

UNA joven inglesa recién legada de Londres desea dar clases de inglés o acompañar niños o señoritas. Teléfono I-5505. Palatino 23. 9 altos. 52787 9 dc.

ENSEÑANZAS

ESTUDIO MARIANO MIGUEL

ESCUELA LIBRE DE PINTURA

PREMIADO en la Exposición Nacional de Bellas Artes de Madrid, de 1904. Expositor de "Societé de Artistas Franceses" de París, 1893. Diploma de Honor del Salón de Otoño de la Asociación de Pintores y Escultores de Madrid 1924. Jurado del Concurso Aguasfuertes del Círculo de Bellas Artes, Madrid, 1923.

Clases de Pintura, Estética y procedimiento del color, Aguafuerte Repujado en cuero y metal Batik. Clases especiales para Arquitectos, Militares y profesores de Magisterio.

ESTUDIO

Edificio del DIARIO DE LA MARINA

Telf. F-3363.

E 2521 ind 1 nov.

EXPERTO PROFESOR DE INGLES

Por un método rápido y práctico. Clases a domicilio. Llame a Alvarado, teléfono A-2012. 52696 14 dic 52706 7 dic

ENGLISH SCHOOL

Enseñanza completa en inglés. Clases especiales para alumnos adelantados. Calle 4 número 174, Vedado, entre 17 y 19. F-4296. 52697 3 en.

STUDIO OF LANGUAGES

AGUACATE, 9, ALTOS

Clases de Inglés, Francés y Gramática Castellana, por exprofesor de importante Colegio de Londres. También clases a domicilio. Teléfono M-2197. 52163 31 dic

MECANOGRAFOS EN UN MES

Clase diaria $6. Ortografía y mecanografía, clase alterna $4. Aritmética, ortografía y mecanografía $6. Taquigrafía $3. Pagos adelantados. Figuras 8 altos entre Escobar y Lealtad. M-4410. 52093 6 dc.

CANTO Y PIANO

Enseñanza del puro canto italiano, por profesora del Real Conservatorio de Barcelona. Dos clases semanales, 5 pesos mensuales y a domicilio $15. Pagos adelantados. Figuras 8, altos, 4 a 9 p. m. M-4440. 52087 5 dc.

GRAN ACADEMIA COMERCIAL DE IDIOMAS, TAQUIGRAFIA Y MECANOGRAFIA, UNICA PREMIADA EN EL CONCURSO PROFESIONAL CELEBRADO EL 28 DE MAYO DE 1922. COLEGIO ELEMENTAL Y SUPERIOR. DIRECTOR: LUIS B. CORRALES. LOMA DE LA IGLESIA DE J. DEL MONTE. TELEFONO I-2490. CLASES DE DIA Y DE NOCHE. INTERNOS. EN TODAS LAS LIBRERIAS Y EN ESTA ACADEMIA SE VENDE LA UNICA ARITMETICA MERCANTIL PRACTICA, CON PROBLEMAS DE TENEDURIA DE LIBBROS, MAS UTIL Y MAS BARATA QUE SE CONOCE.

E 2530 ind. 1 nov.

CLASES DE INGLES

American Lady teaches Englisch. Dirigirse a Manrique 2, piso 6, derecha. 52452 5 dc.

PROFESOR titular de primera y segunda Enseñanzas. Bachillerato, matemáticas. Clases a domicilio. Métodos eficaces. Teléfono M-6569, a las 8, 11 y 6, L. Valdés. 51642 6 dic

INGLES, Francés. Profesores larga experiencia, métodos modernos, enseñanza garantizada. Clases particulares y colectivas a domicilio. Damos referencias. Neptuno 146½ M-3866, después de las 6. M-7840. Masoin. 51975 7 dc.

ACADEMIA Y COLEGIO "MORALES"

Avenida de Menocal 102 (antes Infanta) esquina a San Rafael. Tel. U-3756. Directores: Carlota Morales de Gutiérrez y Federico Gutiérrez Alberdi. Pupilas, medio y tercio pupilas y externas. Primera y Segunda Enseñanza. Teneduría de Libros, Aritmética mercantil, Inglés, Taquigrafía, Piano, Corte y Costura. Pordado, Mecanógrafos en un mes enseñandole toda clase de trabajos de Oficinas y distintos sistemas de máquinas de escribir. Preparación para ingresar en la Escuela de Enfermeras, Comadronas. Instrucción para mayores. Se alquilan máquinas de escribir. 51713 7 dc.

FRANCESA

Profesora graduada da clases en su casa y domicilio. F 2437. 51416 10 nov.

PROFESOR DE CANTO

Escuela Italiana, clases individuales. Diríjase a la Academia "Beggiato", San Rafael 98, (altos) teléfono A-9249. 51600 5 dic.

ENSEÑANZAS

BAILES, WILLIAMS, M-3643

Clases particulares hasta que aprenda cinco bailes de salón distintos que usted quiera. $10 mensuales. No academia. Casa de familia. Apartado 1033. Teléfono M-3643. Profesor Williams. 50710 30 dic

SANCHEZ Y TIANT

Colegio de Niñas

AVENIDA DE SIMON BOLIVAR, ANTES REINA, Nos. 118 y 120

La parte más alta de la Habana, 20 años de fundado. Bachillerato, enseñanza superior y primaria. Veinte afamados profesores. Alumnas internas, medio pupilas y externas. Teléfono A-4794. Se facilitan prospectos. 48905. 6 dic.

BAILES, REFUGIO 8, ALTOS

(Tintorería) entre Prado y Morro. Correcta enseñanza por Profesor Rex, Señoritas Henderson y Martínez, Foxtrot, Charleston, Danzón, etc., en pocas lecciones. Cursos de $6.00, $8.00 y $12.00. Dancing instruction in English given upon request. 52181 6 dic

ACADEMIA COMERCIAL

Clases individuales de Aritmética elemental y superior, Ortografía práctica, Mecanografía, Taquigrafía Pitman, reforma de letra, inglés, Teneduría de libros, Cálculos mercantiles. Se garantiza éxito. A. Orfila, Bernaza 57. 47075 8 Dbre.

INGLES

Enseñado por señorita americana. Sorprendentes resultados en pocas semanas. Garantiza el discípulo leerá, escribirá y hablará el inglés en breve tiempo. Lecciones a domicilio también. Miss Kapan. Belascoaín 98. M-1194. 48957 7 dc.

PROFESORA DE CORTE

Costura y Sombreros Sistema Martí, clases rápidas y efectivas, domicilio, garantizo en cuatro meses hacerla profesora con título Barcelona; he preparado más de 400. Teléfono M-8716. 51851 7 dic.

ACADEMIA DE FRANCES, PIANO Y LABORES DE MANO

Se dan clases particulares y colectivas a domicilio y en la Academia por profesoras y profesor graduados de París. Se hacen también traducciones. Teléfono F-2658. Vedado. Calle 4 número 253, entre 25 y 27. 51223 24 dic

Academia de inglés "ROBERTS"

MALECON 31

LAS NUEVAS CLASES EMPEZARAN EL DIA 3 DE ENERO

Clases nocturnas, seis pesos mensuales. Clases particulares por el día en la Academia y a domicilio. ¿Desea usted aprender pronto y bien el idioma inglés? Compre usted el METODO NOVISIMO ROBERTS, reconocido universalmente como el mejor de los métodos hasta la fecha publicados. Tercera edición pasta, $1.50.

E 2794 5 En.

PROFESORA COMPETENTE

Ofrece sus servicios a domicilio. Lo mismo Ciudad como al campo. Primera y Segunda Enseñanza. Taquigrafía Pitman Pintura, labores, inglés, primaria y comercio. F-2669. 49422 10 dic.

(O) HOSPEDAJES

(45)—Hoteles

HOTEL "LAS AMERICAS"

Se alquilan habitaciones espaciosas y ventiladas. Precio 15, 30 y 40 pesos. Prado número 117. Teléfono M-4505. 52790 19 dc.

Hotel Leon. Se alquilan habitaciones $25 y $30 con elevador y agua caliente. 52829 11 dc.

HOTEL VANDERBILT

Espléndidas habitaciones con baño privado, propias para familias estables. El punto más saludable de la Habana. Loma de la Universidad. Neptuno 309, esquina a Mazón. 51490.—6 Dic.

THE SAVOY

NO HAY CIUDAD COMO LA HABANA para pasar un invierno agradable, pues posee todos los encantos de las capitales europeas y americanas, teatros, ópera, cines, clubs, paseos y además un clima delicioso. Esta casa THE SAVOY, ofrece comodidades para familias a precios razonables INCLUYENDO TRES EXCELENTES COMIDAS DIARIAS; mesa independiente para cada familia. Numerosos baños, habitaciones con baño particular. Todas las habitaciones con ventilación directa. Sesenta metros de hermoso portal siempre fresco y con sombra. Situada a media cuadra de los tranvías de la calle 17; tres cuadras de los de la calle 9 (Avenida Wilson); doce minutos del Parque Central, tiendas, teatros, Bancos, etc.

VEDADO, F. ESQUINA A 15.

TELEFONO, F-5270.

LA CASA DE LAS ESATUAS

E 2455 ind. 13 oct.

HOTEL MAJESTIC

Belascoaín 5

Centro privado U-1081, U-1082

No se olviden que este magnífico hotel está montado con todo confort y preparado para la temporada. Se sirven banquetes, lunchs y cenas y se celebran bailes y demás fiestas familiares; para familias estables, precio especial. 51421 6 dic.

HOSPEDAJES

AVISO

El Hotel Roma, de J. Socarrás, se trasladó a Amargura y Compostela, casa de seis pisos, con todo confort, habitaciones con baño, agua caliente a todas horas, precios moderados. Teléfonos: M-6944 y M-6945. Cable y Telégrafo Romotel. Se admiten abonados al comedor. Ultimo piso. Hay ascensor. E. 2345 Ind. 1 Oct.

HOTEL "EL CRISOL" LEALTAD 102.

La mejor casa para familias. Todas las habitaciones con servicio privado, con agua fría y caliente a todas horas. Habitaciones desde $25.00 mensuales. Teléfono A-9158.

E 2540 ind. 1 nov.

(46)—Casa de Huéspedes

CASA de huéspedes para mujeres exclusivamente, por cuatro pesetas diarias se da desayuno, almuerzo, comida y ropa limpia de cama. Gervasio 126, bajos. Teléfono U-4669. 52329 10 dic.

ALMENDARES, CASA DE HUESPEDES

Carlos III e Infanta, se alquilan hermosas habitaciones amuebladas con lavabo de agua corriente, propias para hombres y matrimonio de gusto, con toda asistencia. 51950 5 dc.

NUEVA Casa de huéspedes. En los altos de La Emperatriz, entrada por San Miguel 43, al lado de El Encanto, se alquilan habitaciones a matrimonios o a dos compañeros. Se exigen referencias. 51593 6 dc.

(P) PARA LAS DAMAS

MECANICO. Limpia y arregla máquinas coser, cocinas gas y calentadores. Precios: un peso cada cosa. Teléfono A-4519 F. G. Santos. 52182 11 dic

GUERRA A LAS ARRUGAS, ESPINILLAS Y MANCHAS POR EL SISTEMA DE LA SEÑORA ALONSO

Da a su cutis una expresión de hermosura y delicadeza incomparable. Trocadero 72 3|4 entre San Nicolás y Galiano. Teléfono M-2476. Las consultas de 1 a 7 p. m. 49440 16 dic.

MANICURE-PEINADORA

¿Queréis tener las manos bonitas y elegantes? Llamen a Tomasa Martínez, que es la manicure y peinadora predilecta de la alta sociedad. A-0810. 52191 31 dic

VALENTINO

Peluquero de señora, italiano, recién llegado de París, especialista en el último corte de melena, exclusivamente a domicilio. Llame al Telf. M-1318. 52321 17 dic.

SI DESEA vender su mantón, se lo compro, pagándole más que nadie; y si necesita uno de lo mejor, se lo vendo más barato que nadie. Concordia 8 y Aguila. Tel. M-9392.

CORTE el pelo a sus niños por expertos peluqueros, estilo americano y francés. Niños, 50 centavos; niñas, modelos Garzón, Ninón, Juana de Arco, 50 cts. Señoritas, 50 cts. Peluquería PILAR. Aguila y Concordia. Teléfono M-9392.

FUERA canas. Obtenga un hermoso color negro o castaño, usando La Favorita, tintura instantánea vegetal a base de Quina. Estuche $1. De venta en boticas y sederías. Depósito: Peluquería PILAR. Aguila y Concordia. Teléfono M-9392.

PARA rizar su melena. Tenacillas Marcel 60 cts.; rizadores alemanes 5 cts.; redecillas, 20 cts.; crepé 30 cts.; ganchos, 5 cts.. Tintura La Favorita $1. PILAR. Aguila y Concordia. Teléfono M-9392.

PILAR. Peluquería de señoras y niños; peinados $1; masajes 50 cts. manicure 50 cts.; lavado de cabeza 50 cts.; teñido del cabello desde $5 Corte de melenas 50 cts. Trenzas, moños, portizos, cabello. Aguila y Concordia. Teléfono M-9392.

MANTONES de Manila; mantillas, peinetas españolas; todos colores; trajes típicos de todas naciones y pinturas, maquillaje para artistas de teatro y cine. Alquiler de disfraces para Carnaval; pelucas y trajes para compañías de teatro y aficionados. PILAR. Concordia 8 y Aguila. Teléfono M-9392 50350 17 dc

MASAJES MEDICINALES

Especialista señora Alemany. Muchos años practicando. Clínicas del extranjero y Habana; toda clase de enfermedades que esté indicado el masaje; reumas, etc. aflojar coyunturas; paso a domicilio. Teléfono M-8716. 51852 29 dic.

POR $1.00 le transformo su sombrero, dejándoselo nuevo. También se arreglan vestidos a precios módicos. Se hace todo lo referente a modistura, sumamente barato. Mantas de astracán desde $2. Casa Ruiz y Gil, San Lázaro 118, bajos, entre Crespo y Aguila. 52200 8 dic

(Q) COMPRA Y VENTA DE INSTRUMENTOS DE MUSICA

PIANOLA completamente nueva, con rollos y banqueta, precio de verdadera ganga, propia para familia de gusto. Tiene mandolina. Su dueño la dejó en depósito en la fábrica de Pianos Giralt. Calzada de Ayesterán esquina a Bruzón. Informa señor Alquizar. 52784 8 dc

PIANO, vendo sin pretensiones, está nuevo; no se trata de piano de uso. No reparo en precio. Animas 168, letra A. entre Gervasio y Belascoaín. 52740 6 dc.

PIANOLA Aeolian verdadera oportunidad; precio de verdadera ganga; nueva completamente, con muchos rollos modernos con su banco. Lagunas 19, bajos entre San Nicolás y Manrique. 52739 6 dc.

ARMONIUN (Serafina) con muy buenas voces y muy claras, en buen estado, se vende. Precio $60. San Rafael 168, moderno, bajos, entre Oquendo y Soledad. 52524 5 dc.

PIANOLA de marca acreditada con su rollero y un juego de sala, se da a la primera oferta en San Nicolás número 184, altos. 52644 5 dc.

SE venden pianos de uso de las mejores marcas, de absoluta garantía, precios muy baratos y se dan facilidades de pago. El Brillante, Aguila 211. 52375 10 dic.

SE vende una pianola completamente nueva, de la mejor marca, "La Esmerada", San Miguel y Escobar Teléfono U-5084. Nota: damos facilidades de pago. 51869 14 dic.

PIANOS nuevos de las marcas Majestic, a $340.00, autopianos $450. Victrolas a plazos, $2.00 semanales.

JOHN L. STOWERS

San Rafael No. 29.

Teléfono A-3962. Habana.

E 2522 ind. 1 nov.

PIANOS, pianolas e instrmuentos al contado y en plazos módicos. Música impresa y estudios para todos los conservatorios. Pianos de alquiler, afinaciones y reparaciones. Calidad y bajo precio. Viuda de Carreras y Ca. Prado 115, teléfono A-3462. E 2542 ind. 1 nov.

PIANOS nuevos a plazos, 10.00 al mes; automáticos $15.00. Victrolas $8.00 mensuales.

JOHN L. STOWERS

San Rafael No. 29.

Teléfono A-3962. Habana.

E 2523 ind. 1 nov.

AFINADOR de pianos. Experto en autopianos, W. H Smith. El mejor en Cuba.

¡INDUDABLEMENTE!

Animas 35. Teléfono M-7478. Habana. E 2520 ind. 1 nov.

(R) MAQUINARIAS

(49)—Venta

SIERA sin fin, moderna en caja de bola de 36 pulgadas en $250. Agua Dulce 10 Teléfono A-2821. 52736 7 dc.

VULCANIZACION CON $300

Vendo con maquinaria para 10 gomas de varias medidas Hunto con sus materiales. Precio 700 pesos dando 300 pesos, resto a plazos. Misión, 8, entre Economía y Cárdenas. 52549.—6 Dic.

HABIENDO acabado el trabajo para que fueron adquiridos, se venden por menos de la mitad de su valor, tres aparatos de Oxígeno y Acetileno, completos, listos para uso inmediato. Propios para cortar y soldar hierro. Informan en Mercaderes 27. Ferretería. 52268 7 dc

VENDO Caldera de vapor vertical, de 25 HP, con todo su equipo menos la chimenea, casi nueva y además tengo calderas de igual tipo de 10, 15, 30, 60 y 70 HP. Agustín Sancho. Muralla 18, altos. 52540 7 dc.

SE vende una caldera de vapor, cincuenta caballos horizontal, en muy buen estado. Se da barata, en Franco y Llinás. 52475 10 dc.

SOLDADURA AUTOGENA

Vendemos un aparato completo de soldadura autógena de baja presión; el soplete de soldar tiene siete puntos; el soplete de cortar, dos puntos y brazo para trazar círculos hasta de dos metros de diámetro. es de la afamada casa Zimmerman, patente Mister Lucius. El consumo tanto en oxígeno como en acetileno, es un 30 0|0 más bajo que cualquier otro sistema. Puede verse trabajando en el taller de A. Dalmau y C. Held, en Mercaderes 18. Precio muy razonable. 51320 5 dc.

(S) MUEBLES Y PRENDAS

(51)—Compra

COMPRO MUEBLES, A-9205

modernos y de oficinas, máquinas de coser Singer y Victrolas. En muebles finos, pagamos los mejores precios. El Volcán. Factoría, 26. Teléfono A-9205. 52537.—18 Dic.

COMPRAMOS

Muebles de oficina, cajas de caudales y de documentos, archivos, máquinas de escribir y equipajes, pagamos bien y operación rápida. La Confianza. Suárez 7 esquina a Corrales. Teléfono A-6851. 52448 12 dc

COMPRAMOS MUEBLES DE USO

pagándolos más que nadie. Se vende una biblioteca completa. Neptuno 197 y 199. teléfono U-5154. 48392 7 en.

(52)—Venta

EN Obrapía número 48, altos, se venden varios muebles y otros efectos para oficina 52326 8 dic.

MUEBLES Y PRENDAS

MAQUINAS "SINGER"

Para talleres y casas de familia. ¿Desea usted comprar, vender o cambiar máquinas de coser, al contado o a plazos? Llame al teléfono A-8381. Agencia de Singer. Pío Fernández 48548 31 dic.

VENDO lindo juego cuarto, caoba y bronce, juego sala, victrola, lámparas y otros muebles. Lagueruela y Gelabert, Villa Emilia, después paradero de la Víbora. frente parque Córdoba. 52750 7 dc.

JUEGOS de cuarto cinco piezas, esmaltados en varios colores, preciosos $30 fondo y $8 mensual. Juegos de cuarto, cinco piezas, color caoba, con adornos de bronce, $30 fondo y $8 mensual. Juegos de cuarto señorita, cinco piezas, esmaltados en verde o marfil y decorados a mano, muy lindos $25 fondo y $8 mensual. Juegos de sala, caoba esmaltada, del color que usted desee, ocho piezas $30 de fondo y $8 mensual. Juegos recibidor caoba, tapizados, seis piezas, muy elegantes y sólidos $30 fondo y $8 mensual. Juegos de comedor y toda clase de piezas sueltas a precios de situación. Damos muchas facilidades al cliente y le invitamos a hacernos una visita para convencerle. La Eminencia. Neptuno 194 entre Belascoaín y Gervasio. U-5427. 52564 10 dc.

MUEBLES baratos. La Casa Alonso Alquilados y a plazos, hay muchos juegos de uso que se realizan baratos, por poco dinero puede amueblar su casa. Hay muebles nuevos de todos estilos y precios Pianos, pianolas. Se compran y cambian muebles. La Casa Alonso. Neptuno número 169 y Gervasio 59. Tel. U-5975. 52303 5 dc.

AVISO

Se arreglan muebles finos y corrientes, se reforman muebles antiguos y se hacen toda clase de trabajos en este ramo, barnices de muñeca, esmaltes, tapicería en general. Se dan garantías para todos los trabajos. Avisen al Tel. U-3566 a todas horas. 51031 7 dc.

PARA CAFE Y FONDA

tenemos toda clase de muebles, así como sillas Viena nuevas, de uso arregladas mesas Vitrolite, mármol y de madera; cantinas completas, vidrieras de todos tamaños y formas; todo casi regalado. Apodaca 58, entre Suárez y Revillagigedo.

CAJAS CONTADORAS

y de caudales de todos tamaños y precios nunca vistos, las tenemos en esta casa. Máquinas de escribir de distintas marcas. Archivos de acero, libreros de acero y madera, burós cortina, roble y caoba, mesas planas y para máquinas de escribir y toda clase de muebles de escritorio; véanos en Apodaca 58, entre Suárez y Revillagigedo.

SI USTED NECESITA MUEBLES

no compre sin antes ver nuestros precios, pues le conviene; tenemos juegos de cuarto, sala, comedor y toda clase de piezas sueltas; camas de hierro y madera; neveras de hierro y madera; ventiladores de techo y pared; divisiones y mamparas y toda clase de muebles; buenos, bonitos y baratos. Apodaca 58, entre Suárez y Revillagigedo. 51464 5 dic.

FABRICA DE ESMALTAR MIMBRES Y MUEBLES

Esmaltamos, barnizamos y doramos con "Automizador", juegos esmaltados desde $15.00, bronceados desde $20.00. Esmaltamos neveras a fuego. Manrique 64. Teléfono M-3122 49546 6 dic.

SE ARREGLAN MUEBLES

Esmaltamos a fuego con máquina. Barnizamos a muñeca fina; tapizamos en todos estilos. Arreglamos mimbres por malos que estén, los dejamos nuevos, envasamos muebles, forramos cojines, tenemos muestrarios en damasco, cretonas y cueros. Neptuno 267 entre Infanta y San Francisco. Teléfono U-2292. 51971 7 dc.

MUEBLES BARATOS

Ganará dinero si antes de comprar ve nuestro variado surtido en juegos completos y piezas sueltas; juegos de cuarto desde 85 pesos, comedor 75 pesos, sala $50 00, saleta $50.00, escaparates $10.00, con lunas $25.00, camas $7.00, cómodas $10.00, sillas a $1.50, sillones $3.00 y otros que no se detallan a los precios antes mencionados, también se compran y cambian en

"LA PRINCESA"

S. RAFAEL, 107. Tel. A-6926

E 2536 ind. 1 nov.

GRANDIOSA LIQUIDACION DE MUEBLES

Juegos de cuarto, tres cuerpos con bronces, compuesto de 7 piezas, $300. Juego de marquetería fina $120. Idem sin marquetería, $100. Idem americano chico, esmaltado, $90. Juegos de comedor, ovalados, 3 lunas y bronces, tamaño grande, $175. Idem marquetería $100. Idem chico ovalados $100. Juegos de sala, esmaltados, 8 piezas, $120. Idem estilo francés 16 piezas, $95. Idem estilo gótico, 16 piezas, $90. Idem internacional, 14 piezas, $65; escaparates modernos, de lunas, $38. Vitrinas redondas, $30. Aparadores redondos $28. Idem cuadrados $18 Coquetas, $15. Fiambreras modernas, de lunas, $15. Espejos dorados $70. Máquinas Singer, flamantes, $40. Neveras modernas de $20 en adelante. Camas de madera, modernas $15. Espejos y mesa de consola modernas $20. Camas de hierro de $6 en adelante. Camitas $8, de rejilla a $12. Seis sillas y dos sillones de caoba $25. Mesas de corredoras redondas $11. Variado surtido de lámparas de $3 en adelante. Sillones de portal de caoba $15 el par. Y tenemos toda clase de muebles sueltos a precios increíbles y gran surtido de joyas y ropa de caballeros, señoras y niños. Haga una visita a esta su casa y se convencerá. La Casa Ferro. Gloria No. 123, entre Indio y San Nicolás. Teléfono M-1296. 52000 16 dic.

MUEBLES Y PRENDAS

TAPICERIA Y PINTURAS

Antiguo Taller de Gottardi. Se esmaltan y tapizan muebles, forros para los mismos, cortinajes; se empapelan y pinturas decorativas de casas. Garantía en los trabajos. Teléfono U-5734. U-3105. 52097 15 dc.

TRAJES tropicales desde $3.99, Casimir Inglés 8.99, Motorista, Conductores 6.99. Casimir Inglés 2.99 vara se venden maniquíes señoras, caballeros, niños. Luyanó, 101, casi frente Henry Clay. 52050.—5 Dic.

NO MALGASTE SU DINERO

Antes de mal vender sus muebles porque no se dispone barnizarlos, esmaltarlos, tapizarlos y cambiar su forma antigua. Esta operación puede hacerla a precio muy económico. Llamando al teléfono M-2893. Damos garantía. 51098.—5 Dic.

"LA NUEVA MODA"

Juegos de cuarto desde $75 en cualquier color; juegos de comedor, desde $75; juegos de sala, desde $40; ídem esmaltados y tapizados y toda clase de muebles sueltos, muy baratos. Nota: También se cambian, en San José 75 casi esquina a Escobar. Teléfono M-7429. 49327 15 dc.

LA SEGUNDA COMPETIDORA

Préstamos. y almacén de muebles Se realizan grandes existencias de joyería fina, procedente de préstamos vencidos, por la mitad de su valor. También se realizan grandes existencias en muebles de todas clases, a cualquier precio. Doy dinero con módico interés, sobre alhajas y objetos de valor, guardando mucha reserva en las operaciones. Visite esta casa y se convencerá. San Nicolás, 250, entre Corrales y Gloria. Telf. M-2875.

RUFINO G. ARANGO

Se compran y cambian muebles y Victrolas, pagando los mejores precios.

E 2539 ind 1 nov

PARA OFICINAS

Muebles de ocasión, bufetes pianos, burós de cortina, sillas giratorias, archivos y cajas de caudales. Villegas 6, por Bélgica (Monserrate). Losada. Telf. A-8054.

DINERO

No reparamos intereses. Préstamos sobre alhajas y objetos de valor.

LA HISPANO CUBA

Villegas 6, por Avenida de Bélgica, antes Monserrate. Teléfono A-8054.

COMPRAMOS

Muebles de oficina, archivos, máquinas de escribir, cajas de caudales, y máquinas de coser, Singer, los pagamos bien. Llame al teléfono A-8054. Villegas 6, por Monserrate, Losada.

E. 2531 Ind. 1 Nov.

SE ARREGLAN MUEBLES "EL ARTE"

Taller de reparaciones, especialidad en muebles de uso, tapiz, esmalte y barniz, envases y embarque a todas partes. Gervasio 100. Teléfono U-5243. 50163 17 dic

MUEBLES, JOYAS Y ROPA

Burós de cortinas, mesas escritorio, pianos y pianolas, ventiladores, techo y pared, victrolas varios números, eléctrica a dos corrientes y toda clase muebles sueltos, a precios baratísimos.

JOYAS Y ROPA

Liquidamos todas las joyas de contrato vencido y ropa, cortes y hecha ambos sexos, a precios increíbles.

"LOS JIMAGUAS"

Suárez y Misión. Teléfono A-3339 49207 10 dic.

LAMPARAS EN GANGA

Se vende una lámpara de sala de bacarat, muy fina, en $300.00. Una lámpara de comedor. Una lámpara de pie de de bronce, en $100. mármol de Verona, en $80.00. Puede verse en la Casa Vilaplana. O'Reilly y Villegas.

E. 2393 Ind. 1 Oct.

(T) PERDIDAS

(53)—Objetos

PERDIDO pasaporte holandés a nombre de Henri Dentz, se agradece lo entreguen inmediatamente en el hotel Manhattan. Recompenso cinco pesos. 52799 6 dc.

PERDIDA

Una bolsa de señora, piel marrón, con cinco pesos, llaves y documentos personales de Manuela Freire García. Se regalan los cinco pesos a quien devuelva las llaves y los documentos a Manuela Freire García, "La Perla del Muelle", San Pedro, número 6.

5d. 4 Dic.

(U) PARA EL HOGAR

GAS GAS GAS A-6547

Solo $1.00 el arreglo de su cocina $1.00 el calentador; quito tizne, agua y doy fuerza al gas. E. Pochet, Villegas 40. Teléfono A-6547. 52667 9 dic.

(W) COMIDAS

GRAN CASA DE COMIDAS

Neptuno 309, bajos, entre Basarrate y Mazón. Teléfono U-3204. No competimos en bajos precios, pero superamos en clase de comida y servicio. Puede probar por día $1 por persona. 51491.—6 Dic.

FOLLETIN 26

LAS DAMAS BLANCAS DE WORCESTER

LEYENDA ROMANTICA DEL SIGLO XII

Novela escrita en inglés por

FLORENCIA L. BARCLAY

autora de EL ROSARIO

TRADUCIDA DIRECTAMENTE POR

MANUEL VALLVE

(De venta en la librería de José Albela, Padre Varela (Belascoaín) núm. 32-B Teléfono U-5783.

(Continúa)

negro del pergamino. Luego los caracteres se transformaron en letras de fuego sobre cenizas grises.

Repentinamente el caballero cogió el hierro que servía para atizar el fuego y de un golpe destruyó aquella frase.

—Me atrevería a correr el riesgo de ser víctima de la maldición—exclamó con apasionado acento. —Por el agua de Pilatos que quisiera arriesgarme.

—Ya lo sé, hijo mío—repuso el Obispo,—y por la corona de Nuestra Señora te habría permitido que lo hicieras, creyendo, como lo creo aún, que todo acabaría en una bendición. Pero escucha, Hugo, al pedir lo que pediste no sabías siquiera lo que hacías. No me digas que sí ni que no, pero me inclino a creer, con la Reverenda Madre, que la mujer a quien buscabas no era la alocada Serafina, a la cual el relincho de un caballo fué bastante para sacar de quicio y que luego una sencilla labor de bordado redujo a la conformidad y a la obediencia. En este convento hay mujeres que valen mucho más y cualquiera de ellas puede ser la prometida que has perdido. Pero podemos estar seguros de una cosa y es de que, quien quiera que sea, la Priora la conoce y conoce también a quien escribía cuando te mandó ese mensaje. Goza de la confianza absoluta de todas en el convento, y creo perfectamente que conoce mejor a sus ovejas que el mismo confesor, hombre muy santo, pero corto de alcances.

Ahora escúchame. Dije que no sabías lo que pediste. Si tú, hijo mío, hubieras logrado llevarte a tu prometida, habrías tenido mucho que aprender y mucho que olvidar. Créeme: conozco las mujeres, como solamente puede conocerlas un sacerdote que las ha tratado durante muchos años. Las mujeres son malas o buenas. Las malas están muy por debajo de la comprensión de un hombre, porque su maldad no contiene la más pequeña partícula de honorabilidad; hecho que aun los hombres peores no comprenderán nunca. En cuanto a las buenas, están por encima de la comprensión de un hombre, porque la perfecta pureza de su corazón hace que su espíritu triunfe de la carne y su instinto amatorio es un instinto de su propio sacrificio. Toda mujer leal es una virgen en el hogar o lo sería si el hombre se lo permitiese. Para tal mujer cada promesa de maternidad es una Anunciación; el asombro y la maravilla de Nuestra Señora resuenan nuevamente en el templo de su ser interior, porque su amor ha deificado al hombre que ama y le parece que un hijo de ambos debe ser un niño santo, nacido al mundo para redimirlo. Y así sería si pudiera seguir su propio camino. Pero, muchas veces, el hombre no comprende y destroza tan perfectas esperanzas, y ella, para quien el amor equivale al sacrificio, lo sacrifica todo, incluso sus ideales más nobles, en cuanto su amor deja de ser perfectamente correspondido. Pero te repito que si su instinto de Virgen pudiera desarrollarse por completo, el mundo habría ya sido redimido a la santidad, a la felicidad y a la salud.

Miraste a grande altura, hijo mío, y también tu amor estaba muy alto. Te has mostrado un hombre fiel, a pesar de creer que habías sido traicionado, y ahora debe ser tu consuelo el conocimiento de que también ella fué fiel y de que una doble fidelidad es la que le impide contestar al llamamiento de tu amor. Busca tu unión con ella en un plano espiritual y algún día, en el Reino en donde todos los seres nobles alcanzarán la perfección más absoluta, ambos podréis felicitaros de que vuestro amor no tuviera que salvar los peligrosos obstáculos de una unión terrestre.

El caballero miró al delicado rostro del Obispo que sonreía y mostraba su extremado refinamiento.

Así hablaba el prelado, el idealista y el místico, pero el caballero era un hombre enamorado. El moreno rostro se tiñó de rubor y sus ojos brillaron con fuego más intenso del que podría comprender el Obispo.

—No quiero saber nada de planes espirituales ni de reinos de perfección—dijo.— Deseo a mi esposa, deseo mi hogar y podéis tener la seguridad de que, si hubiera conquistado a una y a otro, la habría elevado lo bastante para saltar felizmente todos los obstáculos que se atravesaran en su camino.

—Tienes razón, hijo mío—dijo el Obispo asintiendo cariñosamente, porque Simón de Worcester siempre admitía invariablemente un punto que no hubiera sido bien comprendido. —Tu gran fuerza bastaría para elevar a tu dama sobre los obstáculos, pero eso me recuerda una escena de los días pasados que deseo referirte antes de que nos separemos.

CAPITULO XXII

LO QUE TENIA QUE DECIR FRAY FELIPE

El Obispo se reclinó en su asiento, como si mentalmente contemplara un cuadro que le producía cierta diversión. Sin fijarse, al parecer, en el sombrío silencio del caballero, empezó el relato con el alegre tono de voz que conquista por anticipado el el interés del oyente.

—Mientras la Priora y yo estábamos discutiendo acerca de tus esperanzas, hijo mío, y yo, defendiendo tus intereses, abogaba porque se permitiera la fuga a sor Serafina, informé a la Reverenda Madre de que si se llevaban a cabo tus planes, cuidadosamente preparados para evitar todo escándalo relacionado con las Damas Blancas, eso obligaría a Serafina a viajar a caballo por espacio de muchas horas hasta llegar a Warwick, en donde se hallaría en seguridad una vez en la hostería de la Estrella. Esto, desde luego, no sería nada para el amante que, muchas veces, la había visto correr a caballo durante todo el día en los terrenos pantanosos. Pero, para nosotros que conocemos el efecto de la vida monástica y cuán rápidamente se desacostumbra uno a estos ejercicios, esta romántica carrera a caballo, en una noche de verano, podía convertirse en un serio obstáculo para el éxito de la fuga de Serafina. Por consiguiente, y con objeto de que nuestro pajarillo pudiera ejercitar sus alas y recobrar su dominio ecuestre, así como para evitar la fatiga y los dolores que habían de seguir a tan largo viaje, persuadí a la Reverenda Madre de que concediese un día de asueto a las monjas, en honor de mi visita, y les prometí mandar mi blanco palafrén, debidamente enjaezado, al cuidado de un buen hermano lego, de manera que todas las monjas que quisieran pudiesen dar un paseo por el prado contiguo al río. Tal vez no te lo habrías figurado nunca—dijo sonriendo,— pero el caso es que las Damas Blancas gustan mucho de este ejercicio, siempre que se les permite. Tienen una vieja burra en la que, alegremente, montan por turno, en los días de asueto, en el patio y en el prado, de manera que los ejercicios ecuestres no les son absolutamente desconocidos, aunque mi palafrén "Iconoclasta" es, en cierto modo, un progreso sobre su vieja asnilla "Saba".

Los ojos del caballero brillaron al oir los nombres de los animales.

—¿Por qué se llama Iconoclasta? —preguntó interesado, pues tal nombre le pareció muy raro para un caballo.

—A causa—contestó el Obispo—de que, poco después de haberlo comprado, en un acceso de alegría me destrozó por completo algunos arriates de flores a los que había dedicado mucho tiempo y exquisitos cuidados y por los cuales sentía mucho cariño.

—Es una brutalidad—observó el caballero—. o, en vuestro lugar, lo habría llamado "Diablo" pues lo merecía después de semejante diablura.

—De ninguna manera—replicó el Obispo suavemente.—El Diablo habría dejado en paz mis arriates de flores, pues eran un lazo para mí.

—¿Y por qué se llama "Saba" la burra?

—Le dí yo mismo este nombre al regalarla a la Priora—dijo el Obispo—en respuesta a una pregunta de la Reverenda Madre. La burra era ya vieja y mansa, pero también un animal muy bonito y de excelente raza. La Priora me preguntó si no sería demasiado viva de genio todavía para manejarla las hermanas legas. Yo contesté que su nombre era Saba.

El Obispo hizo una pausa y se frotó las manos suavemente, muy satisfecho con aquel recuerdo, pero el caballero miraba intrigado como si no comprendiese.

—¿Y eso satisfizo a la Priora?—preguntó más por el placer de pronunciar aquel nombre que por otra causa.

—Perfectamente—contestó el Obispo.—Sonrió y dijo: "Muy bien". Y la burra recibió este nombre, aunque solamente la Priora y yo conocíamos su significado.

—Y ¿qué queríais decirme acerca del día de asueto?—preguntó el caballero cada vez más impaciente.

—¡Ah, sí! De eso hablábamos. El día elegido fué el de hoy por la tarde, a fin de que la Priora pudiera cumplir su cometido con sor María Serafina, dejándolo todo dispuesto por nuestro experimento. Aunque fué escrita ayer por la tarde, yo no había recibido la carta decisiva de la Reverenda Madre cuando mandé a "Iconoclasta"; y debo confesar que esperaba los acontecimientos con el mayor interés y ansiaba interrogar al hermano lego a su regreso. Según ya te he dicho, tenía mis dudas acerca de Serafina, pero estaba seguro de que la Priora vería de lograr que mis intenciones se realizaran en el miembro de la comunidad a quien concernían, ya fuese Serafina u otra, y sin duda alguna podría averiguar no solamente la identidad de la dama sino que también el probable curso de sus actos una vez estuviera informado de si las monjas habían tomado en serio la lección de equitación. Por consiguiente, con verdadero anhelo esperé el regreso de "Icono clasta" al cuidado del hermano Felipe.

El Obispo levantó la horquilla de atizar el fuego e inclinándose hacia el hogar empezó a amontonar los troncos, apresurando la combustión.

—Y ¿qué ocurrió?—preguntó impaciente el caballero tascando el freno.—¿Qué ocurrió, ilustrísima?

El Obispo dejó la horquilla en el rincón acostumbrado.

—Hice una pausa, hijo mío, a fin de que tuvieras tiempo de preguntarme: "¿Por qué se llama Felipe?"

—Los nombres de los hombres no

M.E.C.D. 2016

LA ESPAÑA DE HOY

UN NUEVO FILOSOFO ESPAÑOL, JAVIER ZUBIRI

(Para el DIARIO DE LA MARINA)

Las oposiciones a la Cátedra de Historia de la Filosofía en la Universidad Central, han revelado un nuevo y brillantísimo cerebro español. Se trata de un sacerdote. Tiene veintiocho años de edad y ya es, por unanimidad de votos del Tribunal, Catedrático de Historia de la Filosofía en Madrid. Sucede en esa cátedra al doctor Bonilla San Martín, muerto hace unos meses.

El nuevo talento español, revelado en la oposición a la citada Cátedra, se llama Javier Zubiri. Cuando se anunciaron las oposiciones para nombrar catedrático de "Historia de la Filosofía", se presentaron seis jóvenes filósofos. El puesto era tentador, no ya por la remuneración, sino por su importancia intelectual. El recuerdo de Bonilla San Martín se alzaba detrás del Tribunal de Oposiciones. Aquel nombre era para los opositores todo un símbolo.

Pero aun obligaba mucho más la composición del Tribunal. Presidíale el doctor Juan Zaragüeta, sacerdote también, como Zubiri, y como Zubiri vasco, pues los dos han nacido en San Sebastián. Zaragüeta, a quien he conocido por haber sido su alumno, fué hace años el discípulo favorito del Cardenal Mercier en la Facultad de Filosofía de Lovaina.

Al lado de Zaragüeta tomaron asiento para examinar la capacidad filosófica de Zubiri, el doctor Serra, Catedrático de "Historia de la Filosofía" en la Universidad de Barcelona, el doctor Asín Palacios, de la Universidad Central, el doctor José Ortega Gasset (el primer cerebro español del momento) y el doctor Morente, catedrático de Filosofía de esta misma Universidad de Madrid.

A la hora de comenzar los ejercicios, solo quedaba un aspirante a la Cátedra: el doctor Zubiri. Los otros cinco firmantes se habían retirado sin duda temerosos de poner a prueba su preparación frente al formidable arsenal científico del joven sacerdote.

Entonces, Zubiri quiso superarse a sí mismo. Lejos de achicar su labor en vista de que ya no tenía enemigos, se esforzó de manera que el Tribunal hubo de otorgarle la cátedra por unanimidad, y con verdadero entusiasmo. Disertó durante largo rato sobre la filosofía de Platón, de Aristóteles, de Kant y Descartes, acreditando una sabiduría extraordinaria, y aun más asombrosa si se tiene en cuenta la juventud del nuevo filósofo español. Luego, como para acentuar su triunfo, disertó profundamente acerca del pragmatismo moderno, y por si fuera poco, amplió y comentó su propio ensayo de una "teoría fenomenológica del juicio", que le valió el premio extraordinario cuando se doctoró en Madrid.

"Zubiri tiene una enorme capacidad filosófica"—dijo el doctor Zaragüeta cuando terminó el ejercicio de oposición.

Como dato de su vocación hacia estas supremas disciplinas de la inteligencia, se cuenta que, a la edad de quince años, este joven vasco comentaba la "Summa" de Santo Tomás de Aquino. Cursó los estudios eclesiásticos en el Seminario Conciliar de Madrid, y estudió Lógica y Ontología bajo la dirección de aquel buen Don Victoriano que todos los antiguos estudiantes de filosofía recordamos con veneración y cariño. Mientras avanzaba en los estudios de la carrera eclesiástica, hacía también los cursos universitarios. Un buen día, tomó el camino de Lovaina, allá por el año de 1919. Estudió filosofía con el Cardenal Mercier y obtuvo las calificaciones más brillantes de la famosa Universidad belga. Luego pasó a Alemania y asistió a los cursos más distinguidos de los profesores de Filosofía alemana.

No contento con eso y para alcanzar aquella cultura clásica en que fueron maestros inmortales Descartes y Leibnitz, se dedicó intensamente al estudio de las matemáticas. Tanto profundizó en esta materia, que Einstein, el célebre creador de la teoría de la relatividad, le hizo su discípulo, y de labios de Einstein recibió Zubiri las más hondas lecciones en la ciencia del cálculo.

Terminados esos estudios regresó a Madrid, y no ha hecho ni hace otra cosa que dedicar todas las horas del día y parte de las horas nocturnas al estudio de la Filosofía y de las Matemáticas. Comienza ahora su verdadera labor creadora el doctor Zubiri. Puede decirse que hasta hoy, solo se cuidó de acumular, de recoger ajenas cosechas. Ahora se propone cultivar su huerto propio y quiere ofrecer a la Ciencia española frutos nuevos.

La noticia de la aparición de este nuevo filósofo, quizá no conmueva a todos mis lectores. Un filósofo parece cosa un poco anacrónica en nuestros días. Y sin embargo, tengo para mí que la llegada del doctor Zubiri a nuestro panorama científico, ha de saludarse con más emoción y con más alegría que la de muchos otros personajes con quienes suele entretenerse la vanidad nacional. Es una nueva demostración de que van a volver aquellos tiempos de oro, en que la Ciencia española tenía en el mundo entero una personalidad augusta, y era estudiada con minuciosa atención por los sabios de renombre universal.

Manuel Aznar

Madrid, 18 Noviembre, 1926.

La Reforma del Código de Comercio en España

En el Círculo de la Unión Mercantil, Madrid, ha dado el exministro don Juan de la Cierva, una conferencia sobre "la reforma del Código de Comercio" inaugurando el ciclo de conferencias de aquel centro en el presente curso.

En el estrado acompañaron al señor Cierva los exministros señores Goicoechea y Cierva (don Isidoro); el fiscal del Supremo, señor Crehuet; el síndico del Colegio de Agentes de Bolsa, señor Peláez; el director general de Administración local, señor Muñoz Llorente; el presidente del Consejo Superior Bancario, señor Corral; el señor Sacristán y el presidente del Círculo, señor Aleixandre, y otros.

Después de breves palabras del señor Aleixandre agradeciendo al señor Cierva el haber aceptado la invitación del Círculo, comenzó su conferencia el ilustre político, diciendo que su primordial objeto, al decidirse a hablar, no había sido otro que estimular a los elementos interesados a que acudan a la información abierta en la modificación de nuestro Código de Comercio, singularmente en su libro II. Hasta ahora han servido de mucho a la Comisión de Códigos que él preside, cuantos hasta ella han llegado.

Deseamos—exclamó— que la opinión pública se dedique a este gran problema. Solicitamos que se haga la crítica de nuestra obra.

Al iniciar la reforma del citado libro II se nos hizo ver la necesidad de acometer la de los otros dos libros, y esperamos que pronto podrá llegarse al término de la reforma proyectada.

Es el contrato de compañías el más complejo y el que da lugar a plantear cuestiones de resolución más difícil.

De esa parte es la más importante la referente a las Compañías anónimas.

El Código de Comercio anterior al vigente exigía que las Compañías anónimas mercantiles fueran aprobadas por el Tribunal de Comercio entonces existente.

Las Compañías bancarias y de obras públicas exigían que una ley autorizase su funcionamiento. Las restantes podían hacerlo por Real decreto, y a todas ellas se las sometía a la intervención del Poder público.

Conviene tener en cuenta los antecedentes de la brusquedad de los cambios que en España han tenido las Compañías anónimas. Posteriormente, distintas leyes, inspiradas en la libertad de comercio, han ido suprimiendo las antiguas restricciones.

Al promulgarse el vigente Código de Comercio estaba ya concedido el privilegio del Banco de España, todavía en vigor. Esto sucedía en 1885, y en aquel Código se consigna que los Bancos podrían llegar a la emisión de billetes cuando hubiese terminado el privilegio del de España. Hoy ese privilegio se ha prorrogado.

En la mayor parte de las naciones se ha acentuado la intervención del Estado en los Bancos y las trabas de los Gobiernos para llegar a su constitución.

En España, Calbetón intentó hacerlo así respecto a las Sociedades bancarias. La ley de 1921 llamada de Ordenación bancaria, fué determinada por el influjo que iban obteniendo las Sociedades anónimas. En aquella ley se establecía la coordinación de los Bancos privados con la Banca nacional. Se creó también el Consejo Interior Bancario, encargándole de la inspección de las operaciones, reservas, etc., de la Banca privada. Esta ley es un paso decisivo hacia la intervención del Estado, aleccionada España por el ejemplo de los demás pueblos.

Inglaterra, tan amante de la iniciativa privada, fué convenciéndose de la necesidad de la intervención del Estado en las Compañías anónimas, singularmente en las bancarias.

La ley federal bancaria, en los Estados Unidos, es el tipo más perfecto de la intervención.

No se puede, pues, hoy, apoyar aquel criterio de libertad en que España inspiró sus normas de conducta en cuanto al funcionamiento de las sociedades anónimas."

Agregó el señor Cierva que la Comisión de Códigos ha propuesto, en orden a las Compañías, en primer término, determinar su carácter mercantil, distinto del civil.

La Comisión comienza declarando que sólo surtirán efectos mercantiles los que realicen fines de esta índole, e inversamente tendrán efectos civiles las Sociedades que comprendan definidos fines civiles. En suma, se ha procurado moldear el aspecto jurídico de estas entidades.

Otro de los principios en que se ha inspirado es la de publicidad de sus actos, como una de las grandes garantías de su buena marcha.

Una Compañía no podrá dedicarse a fines distintos de aquellos para los que fué creada sin el acuerdo de todos sus socios.

Debe hacerse más efectiva la responsabilidad subsidiaria de los individuos de las Sociedades anónimas:

Comprende la reforma los términos de la constitución de las Sociedades anónimas, la igualdad del voto de sus vocales y la forma de la aportación del capital, que han de ser nominativas todas las acciones hasta el 75 por 100.

Se busca huir de toda ficción en lo que al capital se refiere. Lo contrario es perjudicial para su crédito.

No se permitirán nuevas series de obligaciones sin antes haberse colocado las anteriores.

Se crea el Comité de Vigilancia. Y aparte de este Comité, que en nada restringe la libertad de actuación de las Compañías, se fija la ineludible necesidad de la inspección del Estado prudentemente; pero siempre en defensa del capital del pueblo, singularmente en las Compañías bancarias.

Estas medidas no impiden el desarrollo de las compañías anónimas. Si la Comisión estuviera equivocada, rectificaría su conducta.

Abarca la última parte de la reforma las cuentas corrientes y los depósitos mercantiles.

"Hemos tendido—dijo el señor Cierva—a matar las cuentas corrientes en bien de la economía nacional, movilizando así a un capital improductivo, llevándolo a los Bancos particulares.

Al cuentacorrentista se le da, pues, el carácter de acreedor preferente.

Se considerarán como verdaderos préstamos las cuentas corrientes a determinada fecha.

También se dispone en la reforma que los notarios y agentes de Bolsa garanticen la legitimidad de las operaciones que realizan.

Se modifica el contrato de Seguros, en el sentido de defensa del asegurado, con el sistema de peritaje y tasación.

Por último, abordó el conferenciante el problema de los transportes, diciendo que se ha establecido la indemnización del 10 por 100 del importe de la mercancía a pagar por las Compañías en casos de extravío, teniendo derecho el expedidor a dejar en cuenta la mercancía pasados los nueve días.

La disertación del señor Cierva fué seguida con vivo interés por el auditorio y premiada al final con calurosos aplausos.

ESPAÑA ESTABLECE EL IMPUESTO UNICO SOBRE LA RENTA, TRIBUTANDOSE POR BENEFICIOS REALES Y PRESUNTOS

En la renta del trabajo estarán exentos los que ganen menos de tres mil pesetas al año, y se concederán extensiones de exención a los casados y con hijos, gravándose a los solteros

Madrid, Diciembre 4.—(Prensa Aliada).—Muy pronto, en la próxima semana, se publicará en la "Gaceta de Madrid" el anteproyecto de reforma tributaria aprobado por el Consejo de Ministros a propuesta del de Hacienda. Quiere el Gobierno, dada la índole y trascendencia de la nueva forma de tributación, abrir una amplia información pública antes de poner en vigor el sistema que va a implantar con objeto de modificarlo en aquello que se considere pertinente en consonancia con las ideas y las observaciones que lleve la opinión a conocimiento del Gabinete.

Tan transcendental es la reforma tributaria que presenta el ministro de Hacienda que transforma por completo la actual tributación directa. Suprímense la contribución territorial urbana, la rústica, la industrial, las de utilidades y las cédulas personales, creándose en lugar de todas ellas un impuesto sobre las rentas y provechos o ganancias de cada ciudadano español. Algo así como el "income tax" británico.

EL PUEBLO ESPAÑOL SE HALLA PREPARADO PARA EL SISTEMA

¿Prosperará en España la aplicación del sistema? El tiempo lo dirá. El ministro de Hacienda, Sr. Calvo Sotelo, a quien nos hemos acercado en demanda de su opinión, cree que sí. "Naturalmente, así tiene que ser, —díjonos. —Si no lo creyera adaptable a España, no trataría de implantarlo aquí. ¿Para qué perder tiempo? Y además, espero fundadamente que ha de dar excelentes resultados. El pueblo español está educado para estas novedades. Ha aprendido mucho en los últimos tres años. Posee excelente intención, mejor voluntad y muy buena fe, y el sistema se basa principalmente en estas tres cualidades: sin ellas, sin que el contribuyente sea leal y honrado, sin que diga la verdad, no es posible el impuesto sobre la renta."

"Claro está que habrá defraudadores—repuso el ministro a una observación que le hicimos.—También ahora los hay. Pero, aparte de que el Gobierno implanta sus modos de investigación, espero que cuando abandone la honradez al contribuyente español solo sea temporalmente momentáneamente, y se dé en nuestro país el caso que ocurre en Inglaterra de "cargo de conciencia". En efecto, en los periódicos diarios ingleses aparecen algunas veces, no pocas, pero tampoco con desusada frecuencia, anuncios de cuatro líneas, que dicen: "Cargo de conciencia: El ministro de Hacienda (o el recaudador de contribuciones de un distrito) acusa recibo de la cantidad de tantas libras esterlinas—en ocasiones pasan de mil— como restitución que hace el señor (aquí un pseudónimo) por contribución que debe al Estado." No somos peores que los ingleses, mucho menos ahora que va pasando la idea antigua de que no es pecado ni delito engañar al Gobierno."

COMO ESTA ORGANIZADO EL NUEVO IMPUESTO

El ministro de Hacienda, anticipando benévolamente la publicación en la "Gaceta de Madrid" del anteproyecto del impuesto sobre la renta, nos ha dado un esquema de lo que será. Dicho impuesto recae sobre toda clase de rentas, que se dividen en cinco categorías:

1, Rentas territoriales; 2, Rentas de capital mobiliario; 3, Beneficios de explotación de la tierra; 4, Beneficios comerciales e industriales; 5, Renta del trabajo.

El impuesto se hará efectivo mediante dos liquidaciones: una parcial, que recaerá sobre cada categoría de renta, según tipos proporcionales, y otra complementaria, que gravará el conjunto de rentas de todas clases de cada contribuyente. Los tipos de las liquidaciones parciales serán distintos, según la clase de renta: las de trabajo pagarán como máximo un 10 por 100, y las restantes también como máximo un 10 por ciento, agravado en los, cinco u ocho décimas, para producir la discriminación de las rentas. La liquidación complementaria se girará con tipos progresivos, de 0'50 al 10 por 100. Los tipos se fijarán en la ley de presupuestos de cada año, para dar la máxima elasticidad al tributo (sistema inglés).

SE HARAN CONCESIONES AL CONTRIBUYENTE CASADO Y CON HIJOS Y SE RECARGARA AL SOLTERO

El mínimo exento de liquidación complementaria será de 3.000 pesetas. Además se deducirán 1,000 en la base si el contribuyente es casado, y 500 por cada hijo; igualmente se deducirán las deudas y las primas de seguro sobre la vida del contribuyente. En cambio, si éste es soltero, sufrirá un recargo de tres décimas sobre la cuota.

El nuevo sistema tendrá por base la declaración ciudadana, castigándose fuertemente la omisión o falsedad. La organización se apoyará en dos principios: descentralización y ciudadanía. La primera se logrará creando oficinas liquidadoras en gran número de partidos judiciales, a base de funcionarios de Hacienda, secretarios de Ayuntamientos, letrados, registradores de la propiedad y empleados disponibles, excedentes, etc., de otros Ministerios. La segunda, encomendando la administración, y en ciertos casos la liquidación del impuesto, a juntas mixtas de funcionarios y contribuyentes, que serán, una central, otra provincial en cada capital, otra de distrito o zona en cada demarcación fiscal y otra en cada municipio.

Estas Juntas harán valuaciones de oficio cuando el contribuyente oculte o falsee sus rentas, y revisarán las que practiquen los liquidadores, procediendo siempre en conciencia. También podrán practicar liquidaciones suplementarias e indiciarias, tomando en cuenta signos externos de riqueza (alquileres, carruajes de lujo, número de criados, etcétera).

EN QUE FORMA TRIBUTARAN LOS BENEFICIOS AGRICOLAS

Los beneficios agrícolas constituirán base tributaria independiente de la renta territorial propiamente dicha, como lo fueron al crearse la contribución de inmuebles, cultivo y ganadería; y la fijación de esos beneficios se hará por un procedimiento uniforme y casi automático, mediante el señalamiento de coeficientes máximos y mínimos, por la junta central. Esos coeficientes determinarán el beneficio presunto en función del volumen de producción asignado a la unidad de superficie de cada especie de cultivo y clase de tierra.

La tabla de coeficientes será anual, y quinquenial el patrón de contribuyentes y de volumen de producción. Pero las juntas provinciales podrán autorizar una alteración del volumen, en más o en menos, según aconseje el resultado, próspero o adverso, de las cosechas.

LA TRIBUTACION DE LOS PRODUCTOS DE NEGOCIOS

Los beneficios procedentes del comercio, industria o negocios tributarán por sus beneficios reales o por los presuntos. Por los reales, las sociedades y compañías en general, que están obligadas a llevar contabilidad en debida forma. Y también los individuos que lo soliciten. Por los beneficios presuntos tributarán todos los restantes.

Los beneficios reales se determinarán computando los ingresos sociales y deduciendo de ellos los gastos, entre los cuales se incluyen las cantidades repartidas como dividendo para los accionistas. Esta es una transformación profunda, pues hoy los beneficios sociales tributan dos veces: una, por tarifa tercera y otra por tarifa segunda. Según el proyecto, sólo tributarán una vez: los repartidos, como renta de capital, y los no repartidos, como beneficio social propiamente dicho.

Los comerciantes individuales en general tributarán por sus beneficios presuntos, los cuales se fijarán en función de su volumen de ventas, mediante la aplicación a cada ramo de comercio del coeficiente que fije la junta central. El sistema es completamente paralelo al establecido para los beneficios agrícolas, respondiendo al mismo principio.

Quedan exceptuados de este régimen los comerciantes de escasa importancia, que tributarán por medio de cuotas fijas. La razón está en que es imposible controlar el volumen de sus modestas operaciones. Quedarán exentos, por tanto, de la obligación de llevar el libro de ventas.

LA TRIBUTACION POR RENTA DEL TRABAJO

Esta parte del proyecto es la que mayor atención ha merecido del Gobierno, a fin de no fijar indebidamente un gravamen sobre personas que viven de trabajos modestos o escasamente remunerados.

Se otorgan exenciones totales y parciales de tributación. Totales, a aquellas personas cuyo ingreso anual no exceda de tres mil pesetas. Pasando de esta cantidad, va imponiéndose un impuesto gradual, reducido en las primeras cantidades que excedan de aquélla, y mayor, a medida que el sueldo o los sueldos vayan acumulando cifras de importancia. Pero, lo mismo en los sueldos pequeños que en los grandes, las primeras tres mil pesetas (es posible que se extienda la exención) están totalmente libres de contribución al Estado. El cómputo para esa contribución empezará desde las tres mil y una pesetas; esto es, para un sueldo de cuatro mil, ocho mil o diez mil pesetas, únicamente se hará el cómputo para la tributación sobre mil, cinco mil o siete mil pesetas, respectivamente. Esto es lo que constituye la exención parcial.

Además, se harán las concesiones por matrimonio y por hijos que los padres sostengan, considerándose en este último concepto a todas las personas o allegados: padres, tíos, valetudinarios pobres que vivan con el jefe o cabeza de familia dependiendo de él para su sustentación.

HOMENAJE A UN AGUSTINO ILUSTRE EN MADRID

En El Escorial se efectuó el acto de descubrir la lápida que dedica al reverendo padre Geardo Gil la Cooperativa Obrera de Casas baratas; merecido homenaje de gratitud, porque el ilustre agustino, competente sociólogo y economista, es el fundador de dicha entidad, y a su iniciativa personal y a su esfuerzo y perseverancia deberán principalmente muchas familias obreras el barrio de viviendas propias inaugurado en aquel Real Sitio.

Concurrieron al acto el prior del Monasterio, representaciones de las Comunidades religiosas de la localidad, el general Miquel, el director y profesores del Colegio de Huérfanos de Carabineros, el alcalde, señor Sainz; el diputado provincial señor Santos, y otras personalidades.

Ofreció el homenaje el secretario de la Cooperativa, D. Félix Moreno; habló después el tesorero de la entidad; el alcalde, en nombre de El Escorial, se asoció a los elogios tributados al padre Gil, y el fundador de la Cooperativa dió las gracias en términos de gran elocuencia.

El padre Gil fué muy felicitado por cuantas personas tuvieron ocasión de saludarle.

INMEDIATAMENTE SE ACOMETERA LA CONSTRUCCION DEL FERROCARRIL DE SANTIAGO-CORUÑA Y DE ZAMORA-ORENSE

Recomienda el periódico "El Sol" al gobierno español que siga el ejemplo de Cuba de hacer intensa propaganda para el consumo de los productos nacionales con preferencia a los extranjeros

UNA TROMBA DE AGUA CAIDA EN LA PROVINCIA DE GUIPUZCOA

Se ha ofrecido la presidencia del Tribunal Supremo, vacante por fallecimiento, a don Rafael Bermejo y Ceballos.—El gobierno de Méjico protesta contra la prensa que combate a su gobierno

MADRID, diciembre 5. (AP).— En la 'Gaceta de Madrid" se publicó ayer un decreto aumentando el plan preferente de los ferrocarriles, el cual se construirá por trozos. El primer ferrocarril, cuya construcción se acometerá inmediatamente, es el de Santiago a Coruña, después el de Zamora a Orense.

PROPAGANDA PARA QUE ESPAÑA CONSUMA PREFERENTEMENTE PRODUCCION NACIONAL

MADRID, diciembre 5. (AP).—El periódico "El Sol" dedica su editorial de esta mañana a encarecer las ventajas que reportaría a España la realización de los propósitos enunciados por la Cámara de Comercio de Bilbao, de hacer una amplia propaganda por todo el país a fin de aumentar el consumo de los productos fabricados en España y lograr que los productos extrangeros resulten postergados cuando en España se produzca algo semejante.

Recomienda "El Sol" al Gobierno que copie el procedimiento de Cuba y la Argentina, donde se ha hecho una activa propaganda a tal fin.

SE CONSOLIDARAN LAS POSICIONES OCUPADAS ULTIMAMENTE A LOS MARROQUIES REBELDES

MADRID, diciembre 5. (AP). — El general Sanjurjo, alto comisario de España en Marruecos, acaba de declarar en una interviú que, terminada la campaña de Marruecos, ya que son solo algunos bandoleros los que hacen resistencia a la autoridad de la nación protectora, lo único que resta por hacer es consolidar las posiciones ocupadas últimamente.

A su juicio, la sumisión de la cábila de Beni-Aros ha constituído un éxito enorme, especialmente desde el punto de vista político, y espera que se sometan en breve las cábilas de Sumata y Beni-Yser.

Terminó diciendo el alto comisario que habrá frecuentes visitas entre él y el residente general francés M. Steeg, para mantener un contacto íntimo, que tan beneficioso ha sido hasta ahora para Francia y España.

TROMBA DE AGUA EN LA PROVINCIA DE GUIPUZCOA

SAN SEBASTIAN, diciembre 5.—(AP). Ha caído una tromba de agua sobre la provincia de Guipúzcoa, desbordándose los ríos Urumea y Bidasoa, que inundaron una gran extensión de campos hasta Behovia, a cuyos vecinos prestó auxilio la Guardia Civil para evitar desgracias.

Eibar se encuentra también inundado, estando cortadas todas las comunicaciones por carreteras.

DESPEDIDA AFECTUOSA AL EMBAJADOR NORTEAMERICANO EN MADRID

MADRID diciembre 5. (AP).—Hoy salió para París donde embarcará para Nueva York el Embajador Hammond de los Estdos Unidos a quien acompañan su esposa y sus hijas Mary y Millicent.

Acudieron a la estación a despedirlos muchísimas amistades que el diplomático ha sabido crearse en esta capital. También fueron a despedirlo los representantes diplomáticos extranjeros entre los que se hallaba el embajador de Cuba.

LA PRESIDENCIA DEL TRIBUNAL SUPREMO

MADRID diciembre 5. (UP). — El Gobierno ha ofrecido la presidencia del Tribunal Supremo vacante por fallecimiento de don Andrés Tornos; al señor Don Rafael Bermejo y Ceballos Escalera que actualmente preside la Sala Primera de lo Civil en dicho Tribunal.

NO SE HA PUBLICADO AUN LA AMNISTIA DE LOS ARTILLEROS

MADRID diciembre 5. (UP). — A pesar de que los amigos del general Don Fabriciano de Haro que se encuentra arrestado por su actuación en la rebelión del Cuerpo de Artillería esperaban que el Gobierno le concediera amnistía con ocasión del día de la patrona Santa Bárbara dicho perdón no se ha publicado aún.

Muchos oficiales de artillería visitaron ayer la prisión del general Haro a quien saludaron con motivo de la fiesta de la patrona del arma.

EL GOBIERNO DE MEXICO PROTESTA CONTRA LA CAMPAÑA DE LOS PERIODICOS ESPAÑOLES ACERCA DEL PROBLEMA RELIGIOSO

MADRID, diciembre 5. (UP). — El ministro de México en España visitó hoy al ministro de Estado señor Yanguas con el objeto de protestar a nombre de su Gobierno; contra la campaña que hacen los periódicos españoles de la derecha contra dicha República atacándola violentamente por su actuación en el problema religioso en aquel país.

LA CONFEDERACION DE SINDICATOS LIBRES DE CATALUÑA RINDE HOMENAJE AL GENERAL MARTINEZ ANIDO

BARCELONA diciembre 5. (UP). Hoy ha llegado a esta ciudad el ministro de la Gobernación general Martínez Anido para asistir a diversos actos celebrados en su honor.

En Badalona se efectuó a las dos de la tarde un banquete dado por la Confederación de Sindicatos Libres de Cataluña al cual asistieron las autorladeds y setencientos comensales. El presidente de la Confederación don Ramón Salas ofreció el homenaje al ministro haciendo uso de la palabra a continuación el presidente nacional señor Pons Escoda, el secretario señor Pelluelo y el gobernador civil de Barcelona general Miláns del Bosch.

El general Martínez Anido agradeció el homenaje diciendo que siempre había procurado armonizar los intereses del capital y del trabajo; procurando favorecer en lo posible a los obreros. Hizo el ministro de la Gobernación un acabado elogio de la actuación del Gobierno que; dijo resolvió importante problema: entre ellos el muy importante de Marruecos. Recomendó a los obreros que laboren principalmente por la grandeza de España y terminó vitoreando a España y a Cataluña.

AL PRACTICAR UN REGISTRO EN CASA DE UN VECINO DE CAMAJUANI HALLO LA POLICIA UN DEPOSITO DE ARMAS

Los reporters de Santiago de Cuba acordaron pedir el indulto de Milá, en el caso de que el Supremo ratifique la sentencia de pena de muerte.—Reyerta en Amarillas.—Mejoría del Sr. Para

CAMAJUANI, diciembre 5.—DIARIO DE LA MARINA.—Habana.— En virtud de una denuncia de hurto de un puerco y de recaer sospechas contra Rafael Sánchez Brito, vecino del barrio de Salamanca de ese término, el Juzgado Municipal extendió un mandamiento de registro en la casa de aquél a la Guardia Rural. Verificado el mismo en la casa de Sánchez Brito, la pareja de la Rural no encontró lo que buscaba, pero encontró un depósito de armas de fuego ascendente a nueve entre largas y cortas. Inmediatamente fué detenido Sánchez y puesto a disposición del Juzgado, así como las armas.—**Apolonio Rodríguez**, corresponsal.

SANTIAGO DE CUBA, diciembre 5.—DIARIO DE LA MARINA.—Habana.—La prensa local publicó el jueves pasado informaciones telegráficas de la Habana en las que se daba cuenta de haber confirmado el Tribunal Supremo la sentencia de la Audiencia de Oriente en el caso del asesinato del Alcalde de Guantánamo, señor Salas, provocándose la situación de que di cuenta en despachos publicados, pero en virtud del telegrama enviado por el DIARIO DE LA MARINA se rectificará la noticia. He tenido necesidad de llevar esperanzas a los numerosos amigos que sostienen la inocencia de Milá, quien está recibiendo en su celda centenares de cartes y telegramas de todos los lugares de la provincia.

La Asociación de Repórters, reunida hoy trató extensamente sobre este problema, interviniendo en el debate todos los repórters que tienen a su cargo las informaciones de Tribunales, estando contestes de que en el curso de sus investigaciones no han hallado un solo detalle que demuestre la culpabilidad de Milá, cuyo indulto propónense pedir caso de que sea en efecto condenado. Los repórters llevaron a la sesión, que resultó animadísima, testimonios valiosos y apuntes del juicio oral, demostrándose que Milá ha sido víctima de una pésima dirección profesional, que le hizo negar, por ejemplo, que conociera al Dulce, cuando en el acto del juicio oral se le probó que lo conocía, pero en cambio se sabe que hacía más de un mes que Milá, que se hallaba en su finca, no lo veía ni lo trataba, y en cambio consta que los días anteriores al crimen, el mismo día de la tragedia y hasta pocos momentos antes de consumarse, otro individuo ajeno por completo a Milá acompañaba al Dulce haciéndolo ingerir bebidas alcohólicas.—**Corresponsal.**

EL ALCALDE DE CAMAGUEY MEJORA NOTABLEMENTE

Camaguey, diciembre 5.— DIARIO DE LA MARINA Habana.—El doctor Octavio Freyre Miranda ocupa actualmente el Juzgado Municipal, en sustitución del propietario del mismo, señor Carlos M. Piedra, a quien se le ha concedido licencia de un mes.

Continúa en excelentes condiciones de estado post operatorio el doctor Domingo De Para, alcalde municipal de ésta, recientemente sometido a una delicada operación quirúrgica.

Se encuentra restablecido de la aguda dolencia que sufría el eminente orador sagrado reverendo padre Escolapio, José Castelar.

Por dedicarse al curanderismo detuvieron los expertos al isleño Antonio Castellanos y Castellanos, el que ha sido puesto a la disposición del juez correccional.

Mañana, por la noche, tendrá efecto en el Teatro Principal la velada lírica organizada por la soprano camagüeyana señora Consuelo Escriche, secundada por su esposo, el barítono italiano Eugenio Pasta.

Con gran lucimiento tuvo celebración esta noche la verbena organizada para recaudar fondos con destino a la construcción del edificio social de la prestigiosa institución deportista "Bernabé de Varona", en cuyos terrenos tuvo efecto el gran acto social. Concurrió una selecta representación de la sociedad camagüeyana.

Marchó ayer rumbo a la Habana, en uso de licencia con motivo de hallarse delicado de salud, el ilustre presidente de esta Audiencia, licenciado Gregorio del Llano Raymat.

Encuéntrase enfermo el estimado compañero Rogelio Rodríguez Blanca, subdirector de nuestro colega "El Camagüeyano".

Formulamos fervientes votos por su restablecimiento.

Herrera, Corresponsal.

FALLECE EL PADRE DEL PIANISTA ECHANIZ

GUANABACOA, diciembre 5.—DIARIO DE LA MARINA.—Habana.—Esta mañana falleció, víctima de fulminante ataque de angina de pecho, el respetable caballero José Echaniz, antiguo vecino de esta villa, donde se dedicaba a la enseñanza musical, ocupando el puesto de profesor organista de las Escuelas Pías. El finado era padre del notable pianista cubano José Echaniz, actualmente en tournée de conciertos por los Estados Unidos en unión del tenor Tito Schipa.

Enviamos nuestro sentido pésame a los familiares del extinto, muy especialmente a nuestro estimado amigo Pepito Echaniz.—**Cortés,** corresponsal.

UNA REYERTA

AMARILLAS, diciembre 5.—DIARIO DE LA MARINA.—Habana.—Ayer tarde, en la finca "Solís" sostuvieron una reyerta Higinio Pedroso, de la raza negra, y Benigno Peña, de la raza blanca, quedando herido en la tetilla izquierda el primero y en la frente y brazo el segundo. Estas heridas se las produjeron con arma blanca. También resultaron heridos Primo Hernández y Antonia Guzmán, familiares de Pedroso, que venían interviniendo en la reyerta con machete en mano, siendo recibidos por Heriberto Peña, hermano de Benigno, a tiros los dos nuevos contendientes y dándose después, a la fuga.

Todos estos heridos han sido pronosticados de menos graves. El Juzgado constituyóse en el lugar del hecho y asistió a los heridos el médico municipal.—**González,** corresponsal.

RECIBIO HERIDAS GRAVES AL CAERSE DE UN CABALLO

MARIANAO, diciembre 5.—DIARIO DE LA MARINA.—Habana.—El doctor Facenda asistió en la tarde de hoy en el Centro de Socorro a Matías Ramírez Navarro, natural de Marianao, de cuarenta y siete años de edad, vecino de Real 13, quien presentaba lesiones graves, declarando que se las causó al caerse del caballo que montaba, en la Calzada Real.

Juan Otero Leyva, natural de España, de 29 años de edad y vecino de Jovellanos 6, denunció a la Policía que esta madrugada tres individuos desconocidos le alquilaron su automóvil en Zanja y Galiano para hacer un viaje a esta villa y que al llegar a la calle Luisa Quijano le ordenaron esperara un momento para buscar a una amiga que iba a pasear con ellos, y que después de mucho aguardar se convenció de la burla que fué objeto estimándose perjudicado en la cantidad de diez pesos, importe de la carrera.—**Martínez,** corresponsal.

MAGNIFICA LABOR PEDAGOGICA DEL DOCTOR GARCIA VALDES

San Cristóbal, diciembre 5. DIARIO, Habana.—A las dos de la tarde de hoy se ha celebrado en esta localidad una interesante reunión de todos los maestros del término a tenor de la circular número uno del Superintendente de esta provincia, doctor García Valdés. Los maestros fueron convocados por el doctor Carlos Llauro, Inspector Auxiliar del Distrito, con el concurso de distinguidas personalidades.

En esta reunión el Jefe Local de Sanidad, doctor Sánchez Oyarzun, pronunció una conferencia sobre la profilaxis de la tifoidea.

Las señoritas Ofelia Suárez y Alejandrina Ramírez contribuyeron a abrillantar el acto con ejercicios de lectura y escritura.

La clausura estuvo a cargo del doctor Carlos Laurro, quien hizo el resumen con un discurso sobre la enseñanza en general que fué muy aplaudido.

Es digna de elogios por sus fructíferos resultados la meritísima tarea que en beneficio de la educación viene realizando el doctor García Valdés, Superintendente de Escuelas de esta provincia.

Corresponsal.

Notas de la Montaña

LA CATASTROFE DE CUBA

El Alcalde de Santander ha recibido un expresivo telegrama del embajador de Cuba en España, rogándole que acepte y transmita al ilustre Ayuntamiento el testimonio de su reconocimiento profundo por la expresión generosa y fraternal de condolencia ofrecida por el pueblo de Santander, tan ligado a Cuba por todo género de vínculos morales, con motivo de la terrible desgracia sufrida por aquel país.

De este cablegrama se dió cuenta al Ayuntamiento de Santander.

IMPORTANTE DONATIVO DEL MARQUES DE VALDECILLA

Por escritura del 23 de Octubre, ante el notario de Solares, el marqués de Valdecilla ha donado 420.000 pesetas en títulos de la Deuda perpetua, al cuatro por ciento, para que sea ampliado el capital de la institución por aquél fundada, para comedor escolar de las Escuelas de Valdecilla.

En total el capital de dicha fundación asciende a unos dos millones de pesetas nominales, habiendo pretendido el marqués de Valdecilla, con el nuevo donativo, mantener íntegra la renta fundacional, y compensando con la nueva cantidad la merma que el capital sufría por el impuesto sobre la renta.

LOS INCENDIOS DE LOS MONTES

Los continuos incendios originados en los montes de la provincia durante la última temporada y que aún persisten, ofreciendo un serio peligro para la riqueza forestal de la región, han motivado el que se hayan elevado excitaciones cerca de la primera autoridad civil de la provincia.

El señor Oreja Elósegui ha hecho publicar una interesante circular, que creemos de gran eficacia, pues tiende a evitar estos atentados a la riqueza forestal.

Las disposiciones dictadas en dicha circular son las siguientes:

Primera: Al formularse los presupuestos municipales se consignarán las partidas necesarias para establecer la guardería forestal de los montes comunales, creando por lo menos un guarda por cada 2.000 hectáreas de terreno, siendo dicho personal responsable de los daños que se cometan en los montes y no denuncien con la presencia del causante.

Segunda: Si se presentaren dificultades económicas para el establecimiento de esta guardería, pueden los Ayuntamientos prorratear el gasto que ocasione este servicio entre los vecinos que usufructúen los montes, en proporción a los beneficios que de ellos obtengan.

Tercera: Si los propietarios de fincas desean que esta guardería ejerza vigilancia sobre ellas, lo pueden solicitar del Ayuntamiento, y éste quedará obligado a concederlo si los interesados contribuyen a los gastos en relación con la importancia de sus fincas.

Se señala luego en la circular las correcciones que se impondrán a los alcaldes y concejales, Juntas municipales y comisiones de montes que dejen incumplidas las obligaciones que se señalan.

Como ampliación de la circular que antecede, el gobernador civil se ha dirigido al ministerio de Fomento por medio de una documentada y minuciosa exposición, indicando la necesidad en que, a su juicio, se encuentra la provincia de Santander de estar dotada por el Estado de una guardería forestal que no debe ser inferior a la de 3 guardas mayores, 16 sobreguardas y 78 peones guardas, convenientemente retribuídos.

EL REAL CLUB DE REGATAS ACUERDO LA REALIZACION DEL PROYECTO DEL CLUB NAUTICO

El Real Club de Regatas de Santander ha celebrado una asamblea, con el exclusivo objeto de adoptar el acuerdo de llevar a la práctica el proyecto concebido por la Junta directiva de la mencionada Sociedad, de construcción de un pabellón marítimo para la práctica de los deportes náuticos en sus diferentes aspectos.

La Asamblea, después de alguna discusión, acordó aprobar el mencionado proyecto que, según noticias, comenzará a realizarse en plazo muy breve, con el fin de que para la próxima temporada pueda estar el pabellón en condiciones de prestar servicio.

ASCENSO

Don José Fagoaga, que desempeñaba el cargo de administrador de Rentas Públicas de Santander, ha sido ascendido a delegado de Hacienda de la provincia de Palencia.

AUTOMOVIL DESTROZADO

En el kilómetro 35 de la carretera de Oviedo a Torrelavega, cayó por un terraplén de tres metros un automóvil Ford, de la matrícula de Santander, número 1415, que conducía don José Pérez Rubín, vecino del pueblo de Celis, a quien acompañaban otras personas.

Dicho automóvil quedó completamente destrozado, siendo providencial el que no se incendiara.

Todos los ocupantes resultaron, afortunadamente, ilesos.

No se ha podido explicar la causa del accidente.

INCENDIOS

La tienda titulada "El Derroche", propiedad de don Cipriano Puertas, situada en el pueblo de Reinosa, fué pasto de las llamas.

Según dicen, el señor Puertas la tenía asegurada en 15.000 pesetas; pero las existencias, dice el interesado, eran bastante mayores.

El edificio es propiedad de don Eduardo Alvarez y el primer piso lo ocupaban don Luis Lorenzo y familia, quienes se vieron mal para ponerse a salvo.

Se ignoran las causas del siniestro.

En Viérnoles, Torrelavega, se incendió una casa propiedad de don Angel Vega Eguren, el cual vivía en ella con su esposa, gravemente enferma, a la que unos vecinos, con gran riesgo, se vieron precisados a sacar de su habitación y trasladarla a casa de un vecino próximo, evitándose así una terrible desgracia.

Todo cuanto había en el interior de la referida casa, fué pasto de las llamas, considerándose las pérdidas de alguna consideración.

PETICION DE MANO

Por el párroco de Vega de Pas, don Bonifacio Angulo, y para su primo Don Dionisio J. García Barredo, presidente de la Asociación Provincial del Magisterio, ha sido pedida la mano de la bella señorita Patrocinio Alonso de la Hoz, hija de don Valeriano, prestigioso comerciante santanderino.

Entre los futuros esposos se han cambiado valiosos y artísticos regalos.

La boda se celebrará en el mes de diciembre.

EN RUISEÑADA

El acaudalado comerciante don Manuel Quijano, residente en Sevilla, ha adquirido, según noticias, en el pueblo de Ruiseñada, de donde es natural, un palacio del siglo XIII, con su capilla y tierras que le circundan.

Esta adquisición prueba una vez más el cariño de los hijos de la Montaña hacia su terruño.

FALLECIMIENTO

En la villa ha fallecido entre el sentimiento del vecindario por la pérdida de tan buena persona, el farmacéutico, subdelegado de Farmacia, don Francisco Soberón Hoyos, emparentado con distinguidas familias de Liébana y de fuera.

En el pueblo de Guarnizo, confortada con los Santos Sacramentos, ha fallecido la bondadosa señora doña Rosa Cobo Gutiérrez, esposa de don Facundo Barquín Diego.

Descanse en paz.

NOTAS DE POLICIA

Al apearse del tranvía

En el Centro de Scoorro fué asistida Pilar Canosa, de España, de veintisiete años de edad y vecina de Infanta, 28, de herida contusa y hematoma en la región occipitofrontal, la que se produjo casualmente al apearse de un tranvía sin que éste parase.

Pisó una puntilla

Al pisar una puntilla en su domicilio sufrió una herida en el pie izquierdo José Massanet y Casas, vecino de San Pablo, 48.

Choque

En Santa Catalina y Juan Delgado chocaron el automóvil 12294, manejado por Diego Rodríguez Guerra, vecino de Rodríguez, 67, y el tranvía 625, de Santos Suárez, que era conducido por Baldomero González Iglesias, de San Francisco, número 42.

M.E.C.D. 2016