SECCION 1ª

EL TIEMPO
LA NOTA DEL OBSERVATORIO
Véase en esta página

DIARIO DE LA MARINA

EDICION DE LA MAÑANA
INFORMACION CABLEGRAFICA MUNDIAL
POR NUESTROS HILOS DIRECTOS

SECCION 1ª

AÑO XCIV.—NUM. 288. El periódico más antiguo de Cuba

LA HABANA, SABADO 16 DE OCTUBRE DE 1926.—SANTOS GALO, MAXIMO Y ADELAIDA

Acogido a la franquicia postal

28 PAGINAS.—5 CENTAVOS

EXPLICA EL DR. RIVERO A LOS PERIODISTAS MADRILEÑOS EL SIGNIFICADO DE LA POLITICA RENOVADORA DE MACHADO

En el banquete ofrecido al periodista cubano por los periódicos madrileños, al que concurrieron todos los directores, excepto dos por imposibilidad, reinó exquisita y sincera camaradería

PALABRAS DEL DR. RIVERO Y MAGISTRAL DISCURSO DE G. KOHLY

El Director del DIARIO salió muy gratamente impresionado de su visita a Zaragoza, donde fué agasajadísimo por las autoridades y la prensa, que tuvieron para él y su familia delicadas atenciones

ZARAGOZA RINDE HOMENAJE AL DIRECTOR DEL "DIARIO DE LA MARINA"

MADRID octubre 15.

Acabamos de regresar el Dr. José Ignacio Rivero, director del DIARIO DE LA MARINA, y yo de Zaragoza, en cuya población hemos pasado dos días bien interesantes.

Los elementos zaragozanos habían invitado al Dr. Rivero a pasar en la capital arogonesa las fiestas del Pilar, y ante el proyectado viaje a Sevilla nos vimos en un conflicto, que se resolvió optando por el viaje a Zaragoza, teniendo en cuenta muy principalmente la escasez de tiempo de que dispone el Dr. Rivero, en vísperas de regresar a Cuba.

Los honores, agasajos, atenciones y gentilezas demostradas al doctor Rivero por los zaragozanos fueron innumerables. En la Estación esperaban la llegada el Alcalde de Zaragoza, el presidente de la Asociación de la Prensa doctor Valenzuela, el secretario doctor Blasco, el director de "Heraldo de Aragón", el director de "La Voz de Aragón" el dean de la Catedral de la Virgen del Pilar y otras personalidades.

Momentos despues de la llegada a la habitación del hotel que ocupaba la señora de Rivero, la encontramos cuajada de flores.

El Alcalde de Zaragoza conversó largamente con el doctor Rivero en el hotel, haciéndolo asimismo la directiva de la Asociación de la Prensa y los directores y redactores de los principales periódicos.

Acompañados de ilustre comitiva visitamos el templo del Pilar, donde el doctor Rivero dejó un delicado regalo. Luego al Museo Zaragozano, admirando allí la maravillosa colección de cuadros debidos al pincel del genial Goya, recorriendo más tarde el Museo Comercial, y visitando el Palacio de Correos y Telégrafos actualmente en construcción. Despues recorrimos los alrededores de Zaragoza, admirando la prodigiosa vega y escuchando las explicaciones de los nuevos proyectos de riego que la beneficiarán y aumentarán su riqueza.

Los toreros "Niño de Palma" y Marquez nos obsequiaron con palcos para la corrida de toros, y a ella asistimos. Ambos matadores brindaron uno de sus toros al doctor Rivero, que obsequió con valioso regalo a los espadas, recibiendo ovación calurosa del público congregado en la plaza.

Con posterioridad e invitado por el periódico "La Voz de Aragón" el doctor Rivero ocupó una platea en la Fiesta de la Jota, acto que resultó extraordinario. Con posterioridad concurrió a la procesión del Rosario, que resultó inenarrable.

Toda la prensa zaragozana ha publicado sin excepción artículos ensalzando la personalidad del director del DIARIO DE LA MARINA y explicando el alcance españolista de ese periódico y la trascendencia de la labor que realiza.

A despedir al periodista cubano y a sus acompañantes acudieron las principales personalidades de Zaragoza, que obsequiaron nuevamente con flores a las damas acompañantes, y que oyeron de labios del doctor Rivero la inmejorable impresión que le había producido su rápida visita a esa ciudad admirable donde había tenido ocasión de comprobar la pujanza con que despiertan las regiones españolas, pues Zaragoza, en muy pocos años se ha convertido en una ciudad de verdadera importancia, siendo en la actualidad riquísima y estando poseida de una fiebre de proyectos de edificación, gozando de una sanidad escrupulosísima, de una pavimentación perfecta, y de una modernidad completa en todos sus aspectos. El Dr. Rivero declaró el asombro que le había producido la capital de Aragón, felicitando a los aragoneses y principalmente a los zaragozanos.

Fué tal el número de homenajes que se quisieron prestar a la personalidad del doctor Rivero en reconocimiento de la labor del DIARIO DE LA MARINA que tuvo que renunciar a muchos de ellos por falta material de tiempo.

Toda la prensa local publicó artículos sentidos de despedida al periodista cubano.

LOS DIRECTORES DE LA PRENSA MADRILEÑA DAN UN BANQUETE DE HONOR AL DOCTOR RIVERO

MADRID, octubre 15. Hoy se ha celebrado el banquete con que los periódicos de Madrid han obsequiado al doctor Rivero, acto que estaba limitado exclusivamente a los directores de las publicaciones madrileñas, sin otros invitados que el Embajador de Cuba, Dr. Mario García Kohly, y el jefe de la Redacción en Madrid del DIARIO DE LA MARINA.

Tuvo lugar el banquete en el Restaurant Lhardy, donde el abiente romántico de viejas épocas daba a la comida un matiz especialísimo de distinción y elegancia.

Sólo dos directores de periódicos madrileños estuvieron ausentes, excusándose por enfermedad. Caso extraordinario, pues lo mismo en París que en Londres, en Madrid es difícil lograr una concurrencia personal de tan nutrido grupo de directores. Asistieron los señores Luca de Tena, del "ABC"; Daniel López, del "Diario Universal"; Angel Herrera, de "El Debate"; Manuel Delgado Barreto, de "La Nación"; Felipe Sarradel, de "Informaciones"; Francisco Verdugo Landi, de "Nuevo Mundo"; Mariano Zavala, de "La Esfera"; Rafael Esbry, de "El Ejército Español"; José Rocamora, de "Heraldo de Madrid"; Joaquín Aznar, de "La Libertad"; Julio Amado, de "La Correspondencia Militar"; Emiliano Ramirez Angel, de "Blanco y Negro"; Mariano Marfill, de "La Epoca"; de la cual el Marqués de Valdeiglesias, que es su gerente y propietario, se encuentra fuera de España; José Campúa, de "Mundo Gráfico" y Graciano Atienza, de "El Imparcial".

El menú fué una prueba admirable del buen gusto del famoso y clásico restorán.

Al descorcharse el champán, se levantó Mariano Marfil, director de "La Epoca" para ofrecer el banquete. Pronunció un discurso que fué modelo extraordinario de sobriedad y talento. En la primera parte de su magistral oración evocó la maravillosa figura de Don Nicolás Rivero, produciendo hondísima emoción; luego trazó la significación del DIARIO DE LA MARINA, diciendo que aunque se publica en la Habana puede afirmarse que es un periódico de Madrid porque tiene las perspectivas de estos y los mismos anhelos de engrandecimiento para España y Cuba. Dedicó a la obra de ese periódico párrafos que fueron aplaudidos con entusiasmo. Terminó refiriéndose a la labor que puede realizar la inteligencia para el mejor desenvolvimiento de las relaciones hispano-americanas. Puede asegurarse que el brindis del señor Marfil constituye una pieza oratoria perfecta hispano-americana. El efecto que causó en el selecto auditorio fué extraordinario.

El Dr. Rivero dice, completamente emocionado, que pensaba leer unas cuartillas, pero que no había tenido tiempo de prepararlas, y promete que al llegar a la Habana, en el DIARIO dará a conocer lo mismo que las perspectivas de orden general español, las modalidades de la prensa española. Y rogó al Dr. Mario García Kohly, que es príncipe de la oratoria cubana, que expresara en su nombre el agradecimiento que guardaba para todos.

El Embajador cubano trazó la figura de Don Nicolás Rivero, español que llegó a ser en la Isla una verdadera institución. Cuando, fatigado, le sustituyó su hijo, el público llegó a confundir los trabajos del hijo con los del padre. Dedicó varios párrafos brillantísimos a la compenetración de sentimientos cubanos y españoles; dijo que el DIARIO DE LA MARINA divulgó antes y después de la guerra la necesidad de que perdurase en el pueblo cubano la savia del árbol secular, porque los pueblos que se emancipan y la pierden corren el riesgo de morir por consunción o tener que buscar cobijo a la sombra de otro árbol más fuerte. Terminó brindando por el doctor Rivero y por la prensa española, recordando que el color de las banderas de España da a entender que la sangre nos obliga a mantener siempre esa confraternidad como dos pueblos con una sola alma.

El discurso del doctor Mario García Kohly fué acabadísimo por su forma e insuperable por su pasión. Cada párrafo levantó una tempestad de aplausos. Recordó los inicios del doctor Rivero en la carrera periodística e hizo historia de las luchas políticas en aquellos días en forma tal que es imposible dar un extracto. Pronunció un canto al renacimiento político español, que terminó entre aplausos atronadores.

El doctor Rivero invitó a los presentes a levantar sus copas en honor del Rey Alfonso, y del Presidente Machado, haciéndolo así los comensales, puestos en pie.

Terminado el banquete, los periodistas madrileños charlaron largo rato con el doctor Rivero, contestando éste a cuantas preguntas se le hicieron sobre la situación de Cuba y explicando la significación de la política de renovación emprendida por el Presidente Machado, para salvar a Cuba.

Explicó asimismo el origen de la crisis actual y el esfuerzo giganteco que realiza el Presidente Machado para vencerla. Confía el doctor Rivero en que Cuba saldrá adelante sin que sufran sus fuentes esenciales de riqueza e hizo votos por las relaciones de todo orden entre los dos países, diciendo que los periódicos de los dos pueblos debieran confirmar la voluntad de acercamiento que se advierte en el Rey Alfonso y el Presidente Machado.

La fiesta fué cordialísima y admirable y se desarrolló dentro de un ambiente de exquisitez.

Todos los directores de la prensa madrileña felicitaron al doctor Rivero por sus éxitos y le desearon que vuelva el año próximo para conocer España más despacio, prometiéndolo así el Director del DIARIO DE LA MARINA.

Esta noche se celebrará en La Bombilla un banquete con el cual obsequian al señor Rivero sus amigos personales y mañana se celebrará una recepción en el Ayuntamiento en su honor.

MANUEL AZNAR.

SUGIERE AL GOBIERNO EL BLOQUE AGRICOLA RESOLVER LA CRISIS DE TRABAJADORES CON LOS ANTILLANOS

Camagüey y Oriente necesitan de braceros haitianos y jamaiquinos debido a que producen más de veinte millones de sacos de azúcar. Escrito del Bloque al Jefe del Estado y al Srio. de Agricultura

El señor Escipión de Varona, presidente de la Asociación de Colonos de Camagüey y Oriente y del Bloque Agrícola, ha dirigido el siguiente escrito al secretario de Agricultura, cuya copia le fué entregada ayer al Presidente:

Honorable señor secretario de Agricultura, Comercio y Trabajo. Habana.

Honorable señor:

Siendo de conocimiento de esta Asociación que por esa Secretaría a su digno cargo se viene realizando un detenido estudio en cuanto a si resultaría o no beneficioso permitir la libre introducción en el país de braceros antillanos o haitianos; nos permitimos dirigirnos a ese Centro, por si nuestra información en este caso pudiera ser de alguna utilidad para los fines indicados, en que tan encontradas resultan las opiniones emitidas.

Es una inmigración indeseable; pero...

Si hubiéramos de tratar de ello bajo su aspecto social solamente, de seguro que llegaríamos a la conclusión de ser esta una inmigración indeseable por todos conceptos; pero considerada bajo el punto de vista industrial o mejor dicho agrícola, no podemos por menos que reconocer la necesidad que de ella se advierte, en gran escala, en las provincias de Oriente y Camagüey, especialmente en esta última, donde la población resulta insignificante con relación al número de centrales y la magnitud de los mismos.

La situación de los colonos es crítica

Lo crítico de la situación por que atraviesan los colonos de estas dos provincias, tanto por la poca participación que tienen en el negocio, como por lo leonino del sistema de concentración y el bajo precio del azúcar, grávase de manera notable por la falta absoluta de personal con qué atender a la recolección del fruto durante el período de la cosecha, que les obliga al aumento continuo en el precio del corte de las cañas, lo que implica un desembolso de cuatro millones de pesos durante cada zafra.

Escasez de braceros

De un extenso y valioso informe que acerca de las consecuencias que

Continúa en la página 21

CONSIDERACIONES DEL DR. CESPEDES RESPECTO A LA CARRETERA CENTRAL

Siendo de alta conveniencia para los intereses del pueblo cubano la unidad de financiamiento y la rapidez en todas las obras, se incluyen en las negociaciones las obras de "edificios del Estado"

La solución que habrá de darse a la subasta de la carretera Central está pendiente de que el señor Secretario de Obras Públicas tome las medidas que estime oportunas de acuerdo con el dictámen emitido por el Tribunal, y en el mismo se consignan ciertas bases que deben servir para iniciar las negociaciones con los licitadores, a los efectos de defender los intereses del Estado, en cuanto al costo de la obra y a la mejor forma de su financiamiento.

La base del dictamen referido y de la disposición que presentará el doctor Céspedes ante dicho Tribunal se acatará una resolución conteniendo las Bases que exige el Gobierno para la contratación de la Carretera Central y demás obras del Plan General de Obras Públicas.

Por estimarlas de gran interés copiamos de la exposición del doctor Céspedes las condiciones de carácter general que se consignan en la misma, que son las siguientes:

"Primero: La Ley de Obras Públicas en su Art. X dispone que el Ejecutivo Nacional procurará que las obras más importantes o necesarias del Plan de Obras Públicas, queden ejecutadas dentro del término de cuatro años, considerándose imperativo por el propio Artículo el comenzar este plan con la construcción de la Carretera Central, los Acueductos, Alcantarillado, Pavimentación y las Casas-Escuelas.

Segundo: A fin de poder ejecutar estas obras en cuatro años, el Artículo X de la Ley citada autoriza

Continúa en la página 21

NUESTRO GRAN CONCURSO NACIONAL DE BELLEZA

LAS CANDIDATAS

SRTA. ACRACIA FERNANDEZ
San Cristóbal.—Pinar del Río.

La señorita Acracia Fernández, suave y bellísima muchachita candidata a nuestro Gran Concurso de Belleza, da con su figurita gentil de princesita, lucimiento a nuestra primera página, la página de honor de este periódico.

Acracia Fernández es de San Cristóbal, uno de los pueblos más progresistas de la provincia de Pinar del Río.

San Cristóbal donde vive y triunfa nuestra bella candidata, cuenta con un numeroso grupo de amigas y amigos que se han hecho cargo de su graciosa candidatura, y pretenden por todos los medios lícitos salir triunfante en esta simpática fiesta de belleza.

La verdadera belleza triunfa siempre. Acracia, lectores, es una de las candidatas de triunfo.

FORMASE UNA NUEVA PERTURBACION TROPICAL

WASHINGTON, octubre 15. (S. R.) La Oficina Central de Meteorología emite a las 9.30 de esta noche el siguiente aviso:

PERTURBACION TROPICAL.—La presión barométrica es más baja de lo normal desde el N. O. de las Bahamas hacia las Bermudas existiendo alguna evidencia de la formación de una perturbación tropical de escasa intensidad a unas quinientas millas al Norte de Santo Domingo, República Dominicana, y aunque la dirección de movimiento no es cierta todavía, es muy probable que sea hacia el Norte.

PRONOSTICO DEL TIEMPO PARA EL SABADO.—Este del Golfo de México: vientos moderados a frescos del N. E., con cielo cubierto el sábado.

OESTE DEL GOLFO DE MEXICO.—Vientos moderados del Este.

MAR CARIBE Y PASO DE LOS VIENTOS.—Vientos moderados del N. E., sobre la porción Norte y moderados del S. y S.E. sobre la porción Sur.

WEIGHTMAN.

M. HENRI CHAUMAT, EN LA HABANA

El sabio profesor francés irá hoy a visitar la secretaría de Sanidad y el Círculo de ingenieros

Como anunciamos en nuestra edición de ayer, llegó a bordo del vapor Espagne procedente de México, el sabio hombre de ciencia francés, M. Henri Chaumat, célebre profesor de electricidad industrial del "Conservatoire des Arts et Metiers" de París y Comendador de la Legión de Honor. M. Chaumat es el sucesor del gran Marcel Deprez, creador de la industria de transportes de energías por electricidad.

Este ilustre profesor ha permanecido dos meses en México enviado por el Gobierno de Francia y con el objeto de obtener un intercambio intelectual con dicha república americana, pronunciando varias conferencias en la Facultad de Ingenieros de la Universidad Nacional mejicana, en la Escuela Práctica de Ingenieros Mecánicos y Electricistas y varias otras conferencias en otros centros culturales.

Durante su estancia en Ciudad México fué recibido por el presidente Calles, mostrándose M. Chaumat encantado por las atenciones que ha recibido de parte del Primer Magistrado de la república azteca. M. Chaumat nos manifestó a su llegada ayer a la Habana que el Pre-

Continúa en la página 21

PRONOSTICO DEL TIEMPO PARA HOY

Casa Blanca, octubre 15-1926.

DIARIO.—Habana. —Estado del tiempo: viernes 7 A. M. Perturbación de poca intensidad a unas doscientas millas hacia región norte de islas Turcas. Mar Caribe, barómetro bajo la normal, buen tiempo en general excepto tiempo inseguro hacia región Sur de Jamaica. Vientos variables. Golfo de Méjico buen tiempo, barómetro casi normal, vientos de región nordeste moderados. Pronóstico isla: buen tiempo hoy y el sábado. Vientos variables moderados, posibilidades de chubascos en mitad oriental.

Observatorio Nacional.

NUNCA PENSARON EN PORTUGAL EN VENDER A ANGOLA

No solamente no pensó el gobierno portugués en vender sus colonias, sino que el pueblo no lo permitiría

HABLA EL CONSUL PORTUGUES

El señor Ludgero Braulio Crespo, no se explica cómo se ha echado a volar una especie del todo falsa

Señor Ludgero B. Crespo

Habiendo circulado el inesperado rumor de que Portugal estaba en negociaciones para la venta a Italia de su fertil colonia africana de "Angola" y habiendo llegado las agencias cablegráficas a irradiar informes sobre este asunto, reputamos interesante oir la opinión del distinguido y culto Cónsul de Portugal en la Habana, nuestro querido amigo Ludgero Braulio Crespo. Para este efecto, confiados en la caballerosidad y cortesía geniales en la raza portuguesa, solicitamos por el teléfono al señor Cónsul el favor de marcarnos hora y día para una entrevista.

Fijadas las tres p. m. de ayer, comparecimos a dicha hora en el Consulado General de la Nación amiga. Fuimos recibidos con exquisita afabilidad por el señor Ludgero Braulio Crespo y tuvimos el placer de oir de sus labios los más cálidos elogios para la maravillosa obra que viene desarrollando nuestro periódico, elogios y conceptos que agradecimos profundamente. Terminadas tan gratas manifestaciones, Su Excelencia nos dice, facilitando así la ingrata contingencia de abordar la materia:

—Viene usted al encuentro de mi resolución de ir al DIARIO DE LA MARINA para pedir el favor de publicar el telegrama que recibí del Secretario de Estado de Portugal desmintiendo categóricamente el "canard" sobre una fantástica venta de "Angola".

—Pero usted Señor Cónsul, ha pedido la rectificación al Gobierno de su país?

—Es verdad. Pero lo hice solamente para cumplir formalidades burocráticas, pues desde el primer mo-

Continúa en la página 21

EL SECRETARIO DE SANIDAD HA CITADO AL PRESIDENTE DEL CENTRO GALLEGO

Tratará con el señor Jesús María Bouza del conflicto pendiente entre la Federación Médica y aquella colectividad y le pedirá al propio tiempo que le informe si cuenta con médicos suficientes

El Comité Ejecutivo de la Federación Médica de Cuba declara que las manifestaciones respecto a la Federación Médica de Cuba, hechas por el Presidente del Centro Gallego de la Habana, son inexactas.

Que mantendrá en todo tiempo su actuación en cuanto a las solicitudes hechas a las Asociaciones Regionales, con el derecho que le dan las leyes republicanas a las que todos estamos sometidos, porque ellas se ajustan a un concepto universal de moral y ética en el ejercicio de la profesión, más que a obtener una mayor o menor retribución del trabajo.

Que si en un plazo prudencial y breve de tiempo, en consonancia con acuerdos de ese Centro publicados, no son aceptadas las peticiones referidas y se les da posesión de sus cargos a todos y cada uno de los facultativos que ocupaban plazas en esa Institución, procederá a dar por terminado el conflicto, ordenando a los médicos federados que se abstengan definitivamente de prestar servicios al Centro Gallego de la Habana, bajo condición alguna.

LA SESION DE ANOCHE EN LA FEDERACION MEDICA

El Comité Ejecutivo celebró sesión anoche con asistencia de los doctores Varela, Ortiz Cano, Vieta, Casuso, Penichet, Aragón, García Domínguez, Hurtado, Finlay, Juan Sordo, Luis Ortega, Aballí, Presidente, y Recio y Pardo Castelló Secretarios.

Se acordó que como paso previo para pacto alguno con la Asociación de Dependientes que parecen pretender algunos miembros de su Directiva, se exija la revocación del acuerdo de cesantía contra los facultativos y de proveer los cargos médicos sin concurso y que sea la Directiva de dicha Asociación la que solicite directamente sus deseos al Comité Ejecutivo de la Federación. Se acuerda al mismo tiempo un voto de adhesión y confianza a los doctores Alfredo Recio y Ortiz Cano.

Se da cuenta de que la Secretaría de Sanidad ha ordenado la clausura del sanatorio Concepción Arenal de Santiago de Cuba en vista de las innumerables violaciones de las Ordenanzas Sanitarias que cometía y que fueron notificadas oficialmente por su Director interino doctor Santa Cruz que ocupa dicho cargo por órdenes del Secretario de Sanidad.

Se da cuenta de una comunicación de los médicos del Hospital de Mazorra en la que ofrecen el 15 por ciento de sus haberes mensuales para el sostenimiento de la campaña de la Federación.

Se da lectura a la declaración de principios del PPresidente del Centro Gallego y se acuerda después de amplia discusión aceptar las manifestaciones propuestas por el Dr. Recio y que en forma de declaración de principios se da a la publicidad.

Se acuerda continuar la propaganda activamente para la celebración de la Asamblea Magna en el Teatro Payret el domingo a las 10 de la mañana, con objeto de exponer los principios de la Federación Médica de Cuba en su lucha con las Asociaciones Regionales. Se invita una vez más cordialmente a todos los socios de dichas Instituciones. Las entradas para el teatro pueden obtenerse en la Secretaría de la Federación Médica, en la Asociación de Estudiantes de Medicina y en el mismo teatro en la mañana del domingo.

Y siendo la una y media de la mañana se suspende la sesión.

EL SECRETARIO DE SANIDAD CITA AL PRESIDENTE DEL "CENTRO GALLEGO"

El señor Secretario de Sanidad doctor Francisco María Fernández ha citado por as12345 789 ETAA ha citado para hoy a las 10 de la mañana en su despacho de la Secretaría, al señor Jesús María Bouza, Presidente del "Centro Gallego" para tratar del problema pendiente entre dicha entidad y la Federación Médica y al mismo tiempo que le informe si tiene médicos para hacerse cargo nuevamente de la casa de Salud "La Benéfica".

UNA CARTA DEL SR. RENTERIA

El señor Enrique Rentería presidente del Centro de Dependientes, ha comunicado oficialmente al señor Secretario de Sanidad que actualmente no cuenta con personal facultativo que se haga cargo de la casa de Salud "La Purísima Concepción".

LA ESPAÑA DE HOY

UNA LEYENDA SUSTITUIDA POR UNA VERDAD

(Para el DIARIO DE LA MARINA)

Por fin... Por fin se ha dicho acerca de Marruecos una profunda verdad. Y hasta aseguraría que se trata de la verdad más profunda que se ha dicho sobre nuestra política de Protectorado marroquí.

Desde los tiempos de Don Antonio Cánovas del Castillo se venía sosteniendo lo siguiente: "La potencia que domine una de las orillas del Estrecho de Gibraltar necesita dominar también la orilla opuesta". Esto dijo Cánovas, y todos los españoles han venido repitiendo la sentencia como repiten los sacerdotes de la Iglesia Católica las verdades dogmáticas. Nadie se había tomado el trabajo de examinar el contenido de la frase. Tanta autoridad llegó a alcanzar, que nos sentíamos como sugestionados por ella.

La pronunciaron casi todos los Jefes de Gobierno y casi todos los Ministros de Estado: la escribieron centenares de veces los publicistas: la difundió durante muchos años la Liga Africanista. Algunos llegaron a exagerarla y ampliarla, hinchándola como un globo antiguo. Estos tales dijeron un buen día: "La neutralidad de España exige el dominio por nuestra parte de las dos orillas del Estrecho. Tenemos la orilla española: es necesario que tengamos la orilla africana".

Recuerdo que en cierta ocasión, no hace de ello muchos años, discutía yo amistosamente con uno de los más ciegos partidarios de esas frases y de esas teorías. Supongamos—le decía—que España domina la orilla africana del Estrecho y que posee en Marruecos un Ejército de 100.000 hombres. Supongamos después que sobreviene una conflagración militar, una guerra; ¿qué hacemos con esos 100.000 hombres? ¿No le parece a usted que en cuanto se moviese la flota inglesa por el Estrecho quedarían prisioneros? ¿Por donde y cómo lograría usted trasladarlos a España? Y si los dejaba usted allí, ¿qué misión militar se les encomendaría? ¿Cómo les llevaríamos provisiones? Cómo recibirían armamentos y munición?

—Es que usted—me contestó,—da por supuesto que se movería la flota inglesa...

—Pero, ¿piensa usted seriamente que en caso de un conflicto mediterráneo podría Inglaterra permanecer neutral?

—¡Hombre!—me dijo.—Podría Inglaterra ser aliada de España.

—En ese caso—le respondía—no nos hace ninguna falta la orilla africana del Estrecho. Y para usos militares, ni siquiera nos sería necesaria a la orilla española. Inglaterra se basta para guardar ese paso marítimo. En cambio, si Inglaterra fuese enemiga de España, la orilla española tendría una importancia decisiva; pero, ¿qué papel desempeñaría la orilla africana en nuestras manos, ni cómo podríamos sostener un Ejército en aquella Zona?

—Teniendo, al cabo de los años—acabó mi amigo—una flota capaz de poner en jaque a la inglesa; una flota, entiéndase bien, de pequeños y rapidísimos barcos, muy bien artillados, una gran flota de submarinos, una aviación potentísima, unas defensas costeras de primer orden y unas magníficas bases navales...

—En cuyo caso—dije yo—tampoco nos hace maldita la falta esa orilla africana del Estrecho, ¿no le parece?

Estas verdades que parecen de Perogrullo y que se le ocurren a cualquiera, han venido siendo monstruosas herejías en la política internacional de España desde la Restauración hasta nuestros días. Y aun antes de la Restauración. Parece increíble que así haya sucedido; pero tal es la rotosa verdad. "La Nación que domine una orilla del Estrecho, necesita dominar la orilla opuesta" se repetía. Y en paz.

Hasta que ¡claro es! llegó el momento de las verdades auténticas. Y una de ellas ha salido de los labios del actual Ministro de Estado señor Yanguas, intérprete exactísimo de toda la política exterior del Gobierno. Yanguas ha dicho: "Ningun interés tiene España en la orilla africana del Estrecho puesto que posee la orilla europea. Si estamos en esa orilla africana, no es por conveniencia nuestra, puesto que ninguno de nuestros problemas se discute allí, sino para servir a la paz universal y para conciliar intereses contrapuestos de algunos pueblos que tienen una intensa política mediterránea. Pero si hemos de cumplir esa finalidad y llegar al objetivo que persigue el desinterés español, necesitamos que se nos den las adecuadas facilidades. Una de ellas es la posesión de Tánger..." Así se ha planteado el problema tangerino. Y a mi juicio muy juiciosamente. Con lo cual quedan derrotadas ya y en desuso la frase y la doctrina de Cánovas del Castillo, que más que doctrina era un cuento tártaro, dicho sea con todo respeto hacia el "monstruo de sabiduría política" que vió el sol y alguna vez "las estrellas" en la maravillosa ciudad de Málaga.

Inglaterra y Francia han estado realizando una política muy poco conveniente a España, porque suponían que los españoles tenían un vitalísimo interés en Marruecos. Ahora verán que no existe por ningún lado ese interés. Si permanecemos allí es por rendir un favor de índole internacional. Justo es que ese favor no nos sea demasiado costoso, y que no se nos pongan dificultades para seguirlo prestando. De lo contrario... en España quedan todavía muchos problemas que acometer; todo el esfuerzo y el dinero que a esos problemas se dediquen, serán remunerados para el porvenir de nuestra Nacionalidad. He ahí el significado, a juicio mío, de la importante declaración lanzada en San Sebastián por el Ministro de Estado.

Manuel Aznar

Madrid 20, Septiembre 1926.

Hoy, a las cinco de la tarde, se celebra el XVI escrutinio de nuestro Gran Concurso Nacional de Belleza.

Solo se admitirán votos, sin excepciones, hasta las doce meridiano.

A las candidatas del interior, una por cada provincia, excepción hecha de la Habana, que más votos envíen al escrutinio de esta tarde obsequiaremos con un objeto de arte.

Hoy caducan definitivamente los cupones contraseñados 7|8 para toda la Isla. Estos cupones caducaron el sábado anterior para la Habana.

Insistimos en rogar a las candidatas que aun no lo hayan hecho se apresuren a facilitarnos su fotografía en color negro y sin brillo, de frente y perfil, y tamaño doble al de postal.

Todo recibo de nueva inscripción anual vale 360 votos.

GRAN CONCURSO NACIONAL DE BELLEZA DEL DIARIO DE LA MARINA

Voto a favor de.....
Dirección.....
Ciudad o pueblo.....
Provincia.....

VALE POR UN SOLO VOTO

Cada recibo de suscripción mensual a partir del mes de Julio equivale a 30 VOTOS

M.E.C.D. 2016

FALLO DE LA AUDIENCIA, A FAVOR DE LA ADUANA CONTRA RESOLUCION DE LA JUNTA DE PROTESTAS SOBRE UN AFORO

Por la Sala Segunda de lo Criminal de la Audiencia se declaró con lugar el recurso de Habeas Corpus establecido a favor de Miguel Angel Morales Guerra, procesado por un grave delito

EN EL SUPREMO

PLEITO DE LA COMPAÑIA ELECTRICA MADRAZO.— RECURSO SIN LUGAR.

En sentencia dictada al efecto, la Sala de lo Civil y de lo Contencioso-Administrativo del Tribunal Supremo ha declarado sin lugar el recurso de casación que, por quebrantamiento de forma e infracción de Ley, estableció Stephano Pietri Massari, del comercio de esta plaza, impugnando el fallo de la Sala de idéntica denominación de la Audiencia de la Habana, en los autos del juicio declarativo de menor cuantía que, en cobro de pesos, promoviera el recurrente contra la Electric Madrazo, domiciliada en esta capital.

La Audiencia confirmó en todas sus partes el fallo del juez de Primera Instancia del Este, que declaró sin lugar la demanda, absolviendo a la parte demandada con las costas a cargo del actor.

OTROS RECURSOS DECLARADOS SIN LUGAR

La Sala de lo Criminal del Tribunal Supremo ha declarado sin lugar el recurso de casación establecido por el acusador particular Félix Peláez Rodríguez, maquinista y vecino de esta ciudad, contra el fallo de la Sala Primera de lo Criminal de la Audiencia de la Habana, que absolvió a Benito Arcer Viade del delito de estafa que le imputara el recurrente.

—Asímismo ha declarado sin lugar la nombrada Sala, el recurso de casación interpuesto por el procesado Isidoro Pino, jornalero y vecino de Santo Domingo, combatiendo el fallo de la Audiencia de Santa Clara, que lo condenó a la pena de tres años, seis meses y veintiún días de presidio correccional, como autor de un delito de robo en casa habitada.

—También ha declarado sin lugar la repetida Sala, el recurso de casación que interpusiera el procesado Severino Narciso Haber, comerciante y vecino de Cueto, tachando de injusto el fallo de la Audiencia de Oriente, que lo condenó a la pena de un año, ocho meses y veintiún días de prisión correccional, como autor de un delito de lesiones graves.

SEÑALAMIENTOS EN EL SUPREMO PARA HOY

No hay.

EN LA AUDIENCIA

RECURSO CONTRA RESOLUCION DE LA JUNTA DE PROTESTAS

Ha dictado sentencia la Sala de lo Civil de la Audiencia, declarando con lugar el recurso contencioso-administrativo interpuesto por el Ministerio Fiscal, a nombre de la Administración General del Estado, impugnando varias resoluciones de la Junta de Protestas, sobre aforo de 5.900 sacos de semilla de algodón en polvo, que importara Jenaro Virgilio Suárez y López, comerciante de esta plaza.

Aplicada a la mercancía por la aduana la Partida 107 del Arancel, la referida Junta, a instancia del importador, declaró que la partida aplicable era la 319, de franquicias arancelarias.

Pero la Audiencia, revocando y dejando sin efecto la resolución de la expresada Junta de Protestas, declara que corresponde aforar la mercancía de que se trata por la partida que aplicó la aduana, esto es, la 107.

RESCISION DE CONTRATO

La referida Sala ha confirmado, en todas sus partes, el fallo del juez de Primera Instancia del Oeste, en los autos del juicio declarativo de mayor cuantía que, sobre rescisión de contrato e indemnización de daños y perjuicios, promoviera la sociedad de Gariñan, Gutiérrez y Compañía, del comercio de esta plaza, contra Ernesto Paz Rovira, comerciante de Marianao.

El juez, declarando con lugar la excepción de falta de personalidad en el procurador de la parte demandante, desestimó la demanda con las costas a cargo de la actora.

PLEITO ENTRE COMERCIANTES

De igual modo ha confirmado la prenombrada Sala el fallo del juez de Primera Instancia del Este, en los autos del juicio declarativo de mayor cuantía que, en cobro de pesos, estableció Juan Francisco Hernández Romero contra Jesús Arizan Rodríguez, ambos comerciantes de esta plaza.

El juez, declarando con lugar la demada, condenó al demandado a pagar al actor la cantidad de 4.350 pesos 50 centavos, intereses legales y costas.

RECURSO DE HABEAS CORPUS DECLARADO CON LUGAR

Ayer dictó un auto la Sala Segunda de lo Criminal de la Audiencia, declarando con lugar el recurso de Habeas Corpus establecido por el doctor Pedro N. González Veranes a favor de Miguel Angel Morales Guerra, procesado con exclusión de fianza por el juez de Instrucción de la Sección Segunda, como presunto autor de un grave delito privado.

La Sala, de acuerdo con la tesis del doctor González Veranes, ha dispuesto la libertad del procesado sin exigirle fianza, por no resultar autor del delito mencionado.

SENTENCIAS EN LO CRIMINAL

Se condena a Nicolás Koch, por lesiones graves, a cuatro meses de encarcelamiento.

A Jesús Lesteiro, por robo, a cien pesos de multa.

A Emilio Martínez, por disparo de arma de fuego contra determinada persona, a un año, ocho meses y veintiún días de prisión correccional.

A Jesús Guardado, por defraudación a la aduana, a cincuenta pesos de multa o cincuenta días de encarcelamiento.

Y a Rogelio Regalado, por lesiones menos graves, a cuarenta días de encarcelamiento.

Se absuelve a Manuel Rodríguez acusado de estafa. Defendió el doctor Ramón González Barrios.

A Francisco Díaz Fernández, acusado de robo. Defendió el doctor Juan F. Aedo del Río.

Y a Fernando Gutiérrez Cruz, acusado de lesiones graves. Defendió el doctor José Ramón Cruells.

PENAS SOLICITADAS POR EL SR. FISCAL

Interesa el fiscal de la Audiencia, en escritos de conclusiones provisionales formulados al efecto, las penas siguientes:

Dos meses de arresto mayor, por lesiones por imprudencia, para Octavio Ruiz Alarcón.

—Seis meses y un día de presidio correccional, por robo, para Bernardo Cuevas Lima.

—Y dos años, once meses y once días de presidio correccional, por hurto, para Generoso Anleva (a) "Caretica".

CITACION URGENTE A PROCURADORES

En la Secretaría de la Sala de lo Civil de esta Audiencia (despacho del señor Vicente Pérez) se interesa la comparecencia, con carácter urgente, de los siguientes procuradores: M. M. Prieto; Antonio Cobos; M. A. Ramírez; Gómez Cádiz; Tomás Cillas; Francisco M. Arias; Felipe de Armas; Enrique Alvarez; Puzo; Miró; Yaniz; Miranda; Valdés Hurtado; R. Illá; José Prieto y Valdés; Benito Alonso; A. Royo; Abelardo Torres; E. Tavío.

SEÑALAMIENTOS EN LA AUDIENCIA PARA HOY

No hay.

ALMORRANAS (HEMORROIDES) requieren un trtamiento cuidadoso. El UNGUENTO PAZO es el remedio eficaz que se conoce hasta el día para el tratamiento de las Almorranas simples, sangrantes, con picazón o externas. Una o dos cajitas bastan. La firma de E. W. GROVE se halla en cada cajita.

TODOS LOS QUE PADECEN

de ESTREÑIMIENTO, MALAS DIGESTIONES CARGAZÓN de la LENGUA — ENTERITIS INFARTOS BILIARES

Tomen por la noche, al acostarse, dos comprimidos de

Lactolaxine Fydau

Este remedio es un poderoso reeducador del intestino, el único capaz de curar el Estreñimiento y las afecciones que de él derivan.

La LACTOLAXINE FYDAU, admitida en los Hospitales de Paris, la prescriben las eminencias médicas en todos los países.

LABORATORIOS BIOLÓGICOS ANDRÉ PARIS, 4, R. de La Motte-Picquet, PARIS (Francia)

Véndese en todas las buenas Farmacias.

UN REGALO A LAS CANDIDATAS

Atención de la casa, Viuda de Humara y Lastra

Los Agentes Generales de las máquinas de escribir, Smith Premier, la máquina que escribe como sesenta, ofrecen a las dos Candidatas de nuestro Gran Concurso de Belleza que mayor cantidad de votos acumulen en los cinco primeros escrutinios del presente mes, un valioso regalo que consiste en dos máquinas de escribir, SMITH PREMIER, las que se exhiben desde hoy en las vitrinas de Viuda de Humara y Lastra S. en C. Agentes Generales de la Smith Premier y distribuidores generales de la Victor Talking Machine Co. Muralla 83-85. Teléfonos: A-3498, M-9093.

10242 26d-6

¡Hay que ver!

(Una visita a Emergencias)

POR EVA CANEL

Yo había visto el Hospital Freyre de Andrade vulgo "Emergencias", apelativo sintético, como quien dice, fácil de recordar, rápido en el decir pero en este caso no es bastante expresivo para formar juicio de los servicios que presta.

La Emergencia nos advierte que allí se atienden los accidentes rápidos los que emergen fortuitamente, pero aleja la idea de la hospitalización y sólo cuando se necesitan sus servicios en este orden, advertimos las deficiencias o apreciamos el bien que puede hacernos.

La primera vez que oí hablar de Emergencias, hace unos once años fué a un médico cubano y me dejó pasmada al mostrarme una tarjeta, con su nombre, que decía, a renglón seguido de las señas de su domicilio; "Si me ocurre algún accidente en la calle, que no me lleven a Emergencias".

Supuse que era una genialidad del doctor, pues no carecía de ellas. Pasaron dos o tres años y tuve que visitar un edificio detestable que acogía los casos imprevistos: cierta distinguida niña sufrió una caída al salir del colegio; perdió el conocimiento y con premura la condujeron a Emergencias mientras, sus condiscípulas, avisaban a la familia: Yo muy amiga de ésta fuí avisada también y volé a verla.

No quiero describir deficiencias pero sí diré que hasta el hielo tuvo que comprar la familia, a más de cuanto necesitó la enfermita durante las horas que allí estuvo asistida.

Se construyó más tarde el magnífico edificio que hoy honra la urbe habanera y me llevó a él un espontáneo impulso patriótico-caritativo, como llevó a Enrique San Julián y a un grupo de cubanos y españoles interesados del caso: un accidente criminal que había herido por fatal casualidad a una infeliz sirvienta gallega.

En nuestras frecuentes visitas, los unos y los otros tuvimos ocasión de comprobar las muchas deficiencias que allí se advertían:

¿De quién era la culpa?

Decían que de la política que imponía empleados: no sé, ni es mi ánimo mortificar a nadie. Acostumbrada, yo, a que se achaquen al Gobierno, en todas sus partes, hasta que los garbanzos y los frijoles sean de mala cochura, no me pronuncié en favor ni en disfavor de nadie: aquello estaba muy mal y bastaba. Pasó el tiempo: por impaciencias y temores de que a personas queridas les hubiese ocurrido algún accidente callejero. Dos o tres veces en estos últimos años llamé a Emergencias por teléfono para informarme de lo que me tenía inquieta: siempre me han contestado afable, rápida y detalladamente, satisfaciéndome y tranquilizándome, sin saber quién preguntaba, por no haber dado mi nombre: jamás hago uso de él cuando reclamo algo que al público se le debe

Esto me hizo presumir que en Emergencias había cambios favorables en los procedimientos.

Hace pocos días se hospitalizó allí una mujer joven, casada, madre de tres criaturitas: esta enferma cuyo esposo atraviesa críticas circunstancias económicas, necesitaba una grave operación y pidió cama en el hospital de referencia: se le concedió en la sala atendida por el doctor Gonzalo Aróstegui, hijo del nobilísimo doctor que desempeña el consulado honorario del Brasil y hacia el cual siento fervorosa y amistosa devoción.

La operación practicada a esta joven, perteneciente a familia para mí bien querida, la puso en trance mortal, pero tal fué la pericia del habilísimo cirujano y tales los cuidados de las enfermeras que con ayuda del Señor, salvaron a la enferma.

Por la familia de ésta tuve detalles de la asistencia que reciben ahora los desheredados de la suerte en el Hospital Freyre de Andrade.

—Vaya a visitarlo—me decían mis amigas, tías de la muerta resucitada—: Vaya para que se le quite la mala impresión antigua.

Llegó el momento, y si hago historia antes de expresar mis propias impresiones, la hago para que el lector vea en la espontaneidad la justicia seca como es costumbre hacerla a mi palabra y a mi pluma.

Cuando menos lo pensaba sé me presentó inesperada ocasión de visitar el Hospital Municipal.

Un matrimonio, que a los tres años de casados cuenta en su haber tres niños, me trajeron la última que no había cumplido dos meses todavía.

Este angelito precioso y robusto, nació con una deformidad y ésta crece con demasiada rapidez: el padre es pobre, porque es un trabajador manual, cuyo sueldo no alcanza para el sustento de cinco seres cuanto más para médicos y medicinas. Sin embargo, el buen padre, haciendo enormes sacrificios llevó a su niñita a dos médicos: la radiografiaron y le dijeron que había necesidad de operarla. Pagó esto sabe Dios cómo y vino a verme.

Al saber yo estos antecedentes, le dije:

—¡Pero hombre de Dios? ¿Por qué no fué usted a Emergencias?

El no sabía nada de esto, y yo me propuse que supiese.

Pensé en el doctor Aróstegui: en que debía ser tan noble y bondadoso como sus padres y me fuí a verle con la niñita y las placas radiográficas.

—Vengo contra usted, doctor (de vista no le conocía). Vengo a pedirle esta caridad: que me atienda esta niñita y que la opere usted mismo.

El doctor Aróstegui vió y estudió el caso; opinó la operación y al rogar que la operase él, me hizo saber que no podía por no ser su especialidad en aquella casa.

No pregunté quién era el médico de los niños: quería dejar a mi conciencia libre de mortificarle y fuí a ver al doctor Francisco Loredo, director del hospital, para que él intercediese. Me ofreció hacerlo y entonces le pregunté el nombre del médico: "García Ríos—me dijo—. Hágale usted saber, doctor, que mi deseo es que sea el doctor Aróstegui el que opere a la niñita—surgió como los votos religiosos: por la fe.

El doctor Francisco Loredo y yo éramos antiguos conocidos: me invitó a visitar el hospital; no me hice rogar.

Me dió por "cicerone" a la subjefe de enfermeras: la muy amable señorita María Castellanos y ahora sí que para describir lo que vi expresando mi admiración, quisiera poseer la fuerza del más potente cerebro.

No sé por qué he sido siempre "sujeto" predilecto para visitar hospitales, inclusas escuelas, asilos, presidios, cuarteles y hasta para probar ranchos: he visto muchísimo y mucho bueno: varias veces he dicho y escrito que la asistencia pública mejor organizada es la de Buenos Aires, pero ahora puedo decir: el hospital de caridad mejor organizado y servido de cuantos he visto, es el Municipal de la Habana.

No hay pobre que en él no pueda atenderse como si fuese rico y algunas de las disposiciones que lo rigen son únicas también.

Allí no se admiten cancerosos: los infecciosos de cualquier clase son asímismo rechazados: resulta, por tanto, el hospital "más limpio" de la tierra.

Los servicios ya están perennemente atendidos: el de parturientas tiene guardia, sin solución de continuidad, lo mismo para acudir al domicilio en casos de urgencia que para trasladar a las pacientes al hospital si es necesaria la intervención quirúrgica.

Hay guardia hasta para las enfermedades de la boca.

Cuantos infelices sufran rabiosos dolores a altas horas de la noche, a esas mismas, inoportunas, horas pueden ir a Emergencias y encuentran quién les extraiga el hueso que les martiriza.

¡Y qué departamentos tan pulcros con su estufa de desinfección para el instrumental! Este consultorio está en el piso bajo como el magnífico departamento de rayos X, de baños, de garganta, nariz y oídos: de fracturas, de enfermedades secretas, de la piel y de ortopedia, en donde se facilitan cuantos aparatos necesita el lisiado.

En el piso bajo hay un salón de actos dignos del mejor ateneo y también magnífica biblioteca.

Y por último, además de un cúmulo de dependencias científicas y burocráticas que ni se estorban ni se rozan, se encuentra la despensa, la lavandería modelo y todo amplio, limpísimo, con anchas galerías además, atestadas de público ordenado, respetuoso, casi puedo decir silencioso, aquí donde hasta en los salones se habla a gritos y se forman grupos de gritones jóvenes de ambos sexos, sin preocuparse nadie del respeto a que todo el mundo tiene derecho en sociedad, doblemente si se trata de personas mayores cuyas conversaciones por razón natural deben ser escuchadas.

Nadie diría que los anchos y largos pasillos de este hospital atestados de los más humildes habitantes de la Habana, es un edificio de caridad.

En el primer piso alto están las salas en las cuales no hay una cama vacía. Salas amplísimas, ventiladas, claras, excesivamente limpias, en cada una su correspondiente baño y saloncitos de curas y reconocimiento.

Las mujeres que esperan la hora de dar a luz son atendidas especialmente: las que ya salieron del doloroso trance descansan con sus hijitos limpios y tranquilos en sus camitas adosadas, a los pies de las suyas. Yo dije a la señorita Castellanos que en el gran Hospital Ribadavia de Buenos Aires esas camitas forman parte de las maternas y están a un costado para que sin ningún trabajo puedan las madres atenderlos. "¡Qué bien", exclamó la subjefe de enfermeras.

Y yo pienso que cuando se entere el director del hospital, don Francisco Loredo, la innovación se hará en Emergencias también.

Se están terminando dos grandes salones que pronto han de inaugurarse: y luego harán falta otros y otros.

Decir cómo están montadas las salas de operaciones, huelga: son dignas de todos los elogios. Y ahora pregunto yo: ¿A qué se debe la prodigiosa evolución de este hospital?

Mi director, don Rafael Suárez Solís, que sabe de todo más de lo que dice y aparenta, me contestó a esta pregunta: "A que los hermanos doctores Loredo, don Francisco y don Serafín, han hecho prodigios imponiendo no sólo sus energías para acabar con los abusos de la política: antes, la influencia de los políticos lo imponían todo: se cometían arbitrariedades porque tal o cual "mandón", mandaba una carta o veinte cartas, recomendando absurdos inclusive. Al hacerse cargo el doctor don Serafín Loredo, de la jefatura departamental de Sanidad edilicia y don Francisco, de Emergencias, pidieron autonomía completa, absoluta, y el señor alcalde, de la Cuesta, la ofreció, cumpliendo, en todas sus partes, el ofrecimiento.

Que me digan ahora que las dictaduras inteligentes, bien intencionadas, no superan a las garrullerías congresiles.

Don José María de la Cuesta recomendó cierta vez, o recomendaron en su nombre, que se diese entrada a una erisipelatosa: como si la hubiese recomendado yo, le contestó el director "non posumos". La política y las componendas, salieron de estampía del Hospital Freyre de Andrade en cuanto el alcalde quiso hacer caridad reverente y ciencia aristocratizada por lo limpia, amable y justiciera.

—Las Casas de Socorro—me dice mi director, Solís—ya no son las mismas.

—Lo creo—contesté—. El doctor Serafín Loredo, que ha establecido sus oficinas en los bajos de Emergencias desde donde puede otearlo todo, a pesar de estar situado en la planta baja y de no hacer falta oteo, en donde todo va como una seda, es un organizador de substantividad asombrosa: he podido juzgarlo en la Memoria, estudiando las propuestas de continuo mejoramiento, presentadas al señor alcalde, todas aceptadas y llevadas a cabo con la rapidez que requerían.

Yo no conozco a don José María de la Cuesta; ignoro su eficiencia edilica en otros "sectores" municipales; pero en el de Sanidad caritativa es un corazón que sabe sentir y un cerebro que sabe comprender y una perspicacia que sabe elegir a los hombres que han de efectuar lo que desea. No conozco a don José María de la Cuesta, repito, más que por la iconografía periodística, muy copiosa por cierto en tiempo de elecciones; y a la verdad, poco podían enseñarme los retratos, si por ellos hubiese de juzgar al señor alcalde, como benefactor del prójimo doliente y pobre: le juzgo sus obras y éstas no engañan.

Dios quiera que los actuales servicios sanitarios del Municipio habanero no desmerezcan nunca y sirvan de norma a todos los similares de la nación.

ATAQUES o Epilepsia

Convincente Evidencia.

Un ex-juez de la Corte Suprema del Estado de Wisconsin, E.U.A., en declaración escrita recomienda altamente el Tratamiento Towns para la epilepsia. Un gravísimo caso en un miembro de su familia cedió prontamente con éste tratamiento que ha estado en uso durante 52 años. Le probaremos sus méritos enviándole GRATIS un tratamiento de ensayo y un ejemplar de nuestro Tratado sobre Epilepsia. Informenos su edad y dirección. Si Ud. quiere verse para siempre libre de la epilepsia, si quiere gozar de la vida al igual que miles de personas que han usado nuestro tratamiento y se encuentran ahora perfectamente bien, no demore su uso ni un momento más.

TOWNS REMEDY COMPANY, INC. MILWAUKEE, WIS., E. U. A.

EN LA JUNTA NACIONAL DE SANIDAD SE TRATO DE LA MODIFICACION DEL ART. 54 DE LAS ORDENANZAS SANITARIAS

Se respetará el derecho de todo aquel que haya construido ajustándose a la legislación vigente; pero en los repartos nuevos deben cumplirse las modificaciones de ese artículo

Bajo la presidencia del doctor Fernando Rensoli y con asistencia de los doctores Fernando del Pino, Matías Duque, Ignacio Remírez, Domingo Ramos, Antonio Díaz Albertini, Hugo Robert, Rodrigo Arias, Francisco J. de Velasco, Néstor G. de Mendoza, actuando de secretario el doctor José A. López del Valle, celebró sesión la Junta Nacional de Sanidad y Beneficencia, tratándose los siguientes asuntos:

Aprobar el acta anterior.

Pasar a ponencia los siguientes asuntos: Escrito de la Secretaría de Estado sobre la conveniencia de señalar los lugares en que puedan existir enfermedades tropicales y que puedan tener interés a los efectos de la comisión sanitaria tropical. Escrito de los señores F. Suárez y Compañía, sobre un nuevo aparato para batir refrescos.

Quedó enterada la Junta del informe del Laboratorio Nacional sobre la bomba sistema Victoria que funciona sumergida en el agua. Se aprobó el informé del doctor Duque referente al modelo de aparato presentado por la Radium Ore Revigator para suministrar Radio-actividad a las aguas. Del doctor Velasco favorable al barco algibe León XIII del señor Bautista Cañizo para suministrar agua a embarcaciones en la bahía de la Habana.

Fueron invitdos para informar a esta Junta el Director de Ingeniería Sanitaria, doctor Rogelio Espinosa y el arquitecto supervisor de Ingeniería local capitán F. de la Vega al objeto de oir sus opiniones sobre las modificaciones de adaptación para el Artículo 54 de las Ordenanzas Sanitarias.

Ambos funcionarios de manera precisa, informaron sobre los inconvenientes que habían advertido en el ejercicio de sus respectivos cargos al aplicar los preceptos que figuraban en el vigente artículo 54 de las referidas Ordenanzas, y se escucharon las opiniones de los doctores Matías Duque, Néstor Mendoza, Ignacio Remírez y el doctor Rensoli las que hechas con un resumen del doctor López del Valle en la forma siguiente:

La Junta acuerda declarar que lo estipulado en el artículo 54 recientemente aprobado, que se refiera a retirar la línea de fabricación hasta cinco metros del eje de la calle y la de exigir pasillos laterales de sesenta centímetros, así como la de fijar el 33 por ciento para patios, sólo debe aplicarse a los repartos nuevos y no a la población antigua urbanizada, de cualquier orden que sean.

El doctor Remírez anuncia su enmienda en sentido de que se respete el derecho del que ha construído dentro de la legislación vigente.

Aceptadas por la Junta en principio estas proposiciones, acuerda por lo avanzado de la hora dejarla sobre la mesa para en la próxima sesión del lunes 18 tratarla debidamente.

Quedaron sobre la mesa los demás asuntos que figuraban en la orden del día, así como un escrito que presentó el doctor Néstor Mendoza suscrito por el señor Cristóbal Díaz con los planos y memorias de un proyecto de edificio en la calle de Barnet número 109, para ser tratado en próxima sesión.

Y se suspendió la Junta.

POLVOS DE ABISINIA EXIBARD

Sin Opio ni Morfina

Muy eficaces contra

ASMA

Catarro — Opresión

35 Años de Buen Exito. — Med. Oro y Plata.

H. FERRÉ, BLOTTIÈRE & Cie 6, rue Dombasle PARIS

TODAS FARMACIAS

LIBERTESE

Si es usted asmático, si es esclavo del padecimiento del ahogo y del ataque, libértese, en sus manos está. Tome Sanahogo, la medicación del asma, y verá cómo se alegra y dejando de padecer va a ver la vida más bella de lo que es, más risueña y más amable, pero tome Sanahogo. Si no, no.

PARA SUPRIMIR los VELLOS y el PELO

Teneo mucho cuidado en usar un Depilatorio cualquiera. Después de aplicarlo, los pelos vuelven a brotar con mayor fuerza y vigor. Vióme un día inducida a experimentar una receta poco conocida, pero que posee verdadera acción sobre la raíz del pelo. Los pelos destruidos de este modo YA NO VUELVEN A BROTAR. Tan original método va explicado con la mayor claridad en un folleto intitulado "Un Secreto Egipcio" que envío GRATIS, bajo sobre cerrado, muy discretamente y sin señas algunas. Basta escribirme adjuntando un sello para la contestación. Miss H. GYPSIA, 43, Rue de Rivoli, PARIS (France) (Franquear la carta con un sello de 12 c.)

UN GRAN EXITO

HA SIDO EL OBTENIDO CON LA VENTA DE LOS UNIFORMES PARA LOS ESTUDIANTES DEL INSTITUTO

SON MILLARES LAS ORDENES SERVIDAS Y EN EJECUCION

DOS UNIFORMES DE GUERRERA Y PANTALON, UN JUEGO DE INSIGNIAS Y BOTONES, UNA GORRA CON SU ESCUDO POR $25.00

A los estudiantes de los institutos de las demás provincias les brindamos las mismas facilidades que a los de la Habana, para cuyo efecto enviaremos a solicitud unas hojas y centímetros para tomar las medidas y hacer el pedido.

ANTIGUA CASA DE J. VALLES

SAN RAFAEL E INDUSTRIA

HABANA.

Sírvanse enviarme muestras de dril haky y telas azules y blancas, fórmulas para hacer pedidos y centimetro, para si me conviene pedirles uniformes del Instituto.

Nombre ... ...

Dirección ... ...

Pueblo ... ... Provincia ... ...

ANTIGUA CASA DE J. VALLES HABANA

De Día en Día

EL DURO YUGO

"Conviene llamar la atención—dícese en el último número de la siempre interesante revista mensual "Agricultura y Zootecnia"—acerca del suplicio a que se someten los bueyes con el sistema de tiro que hemos adoptado por medio del yugo doble o sea de una sola pieza.

Hace siglos que viene usándose ese yugo enterizo, sin tratar de averiguar si para uncir los bueyes hoy otros medios más recomendables.

Unidos los dos animales con el yugo de una pieza, ninguno puede moverse sin que el otro reciba el contragolpe, una sacudida que produce fuerte conmoción sobre el cráneo, y a veces lesiones en la base de los cuernos. En los caminos estrechos, escabrosos, llenos de baches, en los que frecuentemente un buey camina por un plano elevado y el otro por un hondo, estos contragolpes se repiten constantemente, sobre todo cuando arrastran las pesadas carretas de dos ruedas, que son nuestros únicos vehículos de campo. En ese trabajo se le ve marchar a paso lento y con la cabeza baja, pegada al suelo; cuando se desenyugan tienen los ojos inyectados, las orejas calientes, el testuz ardiendo y el cuerpo extenuado"...

Nos hemos excedido copiando párrafos del indicado trabajo sobre "El yugo de los bueyes", queriendo contribuir a la divulgación de una lección tan provechosa para nuestra economía rural, aparte de razones de humanidad que no citamos por estar seguros de que no contribuirían a variar el sistema de tiro en nuestras carretas: que, en general, el hombre no pierde el sueño por estas cosas que no atañen directamente a su comodidad. Así vemos, por ejemplo, sin salirnos del yugo, que los de camisa se han perfeccionado con tendencias francas al confort, mientras que los que les ponemos a los bueyes permanecen estacionarios, y continúan siendo tan molestos como el primer día, ya perdido en la noche de los tiempos.

Solo un inconveniente le encontramos a la modificación que propone el autor del trabajo de "Agricultura y Zootecnia", consistente en la adopción del yugo articulado, que permite que cuando un buey vaya por un plano más elevado que su compañero (pues hasta entre los bueyes se dan estos casos) no moleste al que va por la hondonada y viceversa; y para eso el inconveniente es de carácter exclusivamente literario.

Aludimos a toda esa cantidad de literatura que se ha escrito a través de los siglos invitando a los pueblos a sublevarse y sacudir "el duro yugo"; una vez que el yugo se haya transformado en una cosa cómoda y confortable, todos esos escritos—verso y prosa—referentes a él, quedarán automáticamente convertidos en papeles mojados.

Bien es verdad que los pueblos que a estas alturas todavía necesitan de esas arengas es que se merecen seguir atados al yugo.

Y van bien, que decimos por acá.

FALTA DE GALANTERIA

El Protocolo de las Realezas, tiene con frecuencia unas faltas de galantería hacia las damas, que si se cometieran por el elemento varonil del resto de los mortales darían motivo a las más duras críticas.

Acaba de ocurrir el último caso en que un caballero de sangre azul nos ha hecho meditar en el indicado sentido a los que llevamos en nuestras venas modestos glóbulos rojos.

Díjose, en efecto, por una de esas agencias de noticias dedicadas al canard, a ciencia y paciencia de los lectores de ciertos diarios, que el Príncipe de Gales había contraído compromiso amoroso con la Princesa Beatriz de España.

Pues bien ¿saben ustedes quien desmintió oficialmente la noticia de ese noviazgo? El secretario particular del Príncipe y ni siquiera agregando que la Princesa no le había dispensado tal honor, sino suministrando a la Prensa una escueta nota conteniendo un rotundo mentís.

La Princesa, no dijo esta boca es mía. Acaso se lo prohiba el Protocolo. Pero es posible que entre su alta servidumbre se reciten hoy los versos de Darío:

La Princesa está pálida
la princesa está triste
¿Qué tendrá la princesa?

Indignación, seguramente, decimos nosotros.

FELIPE RIVERO Y ALONSO

ABOGADO Y NOTARIO

Se entregan con su legalización Consular las escrituras destinadas al extranjero. Rapidez en el despacho de toda clase de escrituras. Traducción para protocolarlos de documentos en los idiomas inglés y francés.

EDIFICIO: BANCO COMERCIAL DE CUBA

AGUIAR 73, Dptos. 710, 11 y 12. Teléfono: M-1472.

Dr. Hernando Segui

GARGANTA, NARIZ Y OIDOS

PRADO 38; DE 12 A 3

Dr. Pineda

CIRUGIA EN GENERAL Y ENFERMEDADES DE SEÑORAS

Clínica, Consultas, domicilio: Serrano 72 casi esquina a Santos Suárez Visitas a domicilio. Teléfono: 1-2220

10784 15-8

DR. PERDOMO

Vías urinarias, estrechez de la orina, venéreo, hidrocele, sífilis, impotencia. Calle D y 11, Vedado, de 1 a 4. Teléfono F-4822. Entrada independiente.

10578 5 d-16.

AVISO

Los señores Capín y García, dueños de la popular casa de préstamos "La Regente", situada en Neptuno y Amistad, ruegan, por este medio, a las personas que tienen alhajas empeñadas y adeudan seis meses, pasen a pagar los intereses y renovar las papeletas, para, así, no incluirlas en el próximo remate de prendas.

DR. GONZALO PEDROSO

CIRUJANO DEL HOSPITAL MUNICIPAL DE EMERGENCIA

Especialista en Vías Urinarias y Enfermedades venéreas. Cistoscopia y cateterismo de los uréteres. Cirugía de Vías Urinarias. Consultas de 10 a 12 y de 3 a 5 p. m. en la calle Avenida de la República 254.

E. 2290 Ind. 1 Oct.

DOCTOR FELIPE GARCIA CAÑIZARES

Médico del Hospital San Francisco de Paula. Medicina General. Especialista en Enfermedades Secretas y de la Piel. Aranguren (antes Campanario) 119. Consultas: martes, jueves y sábados, de 8 a 11 a. m. Teléfono M-6763. No hace visitas a domicilio.

2419 Ind. 0-4

EVIAN CACHAT

Exija siempre el Agua de EVIAN-CACHAT y no se contente de pedir solamente Agua de EVIAN

Solo el Manantial CACHAT está prescrito por el Cuerpo médico francés

Rehuse toda substitución

M.E.C.D. 2016

GUANABACOA AL DIA

ULTIMA RECOLECTA DE CORALIA

He aquí los nombres de algunas, entre las muchas amigas y protectoras de nuestra estimada compañera Coralia, de la Habana, Vedado y Guanabacoa, que han contribuído a beneficio de su pobrecita Terina, durante el próximo pasado septiembre. Recolecta verificada por el mensajero de su confianza, única persona hecha cargo de llevar las circulares firmadas por ella y de recoger los donativos.

Hombre o mujer que se tome esas atribuciones, nos asegura Coralia, será perseguido por delito de estafa.

Señora Lily Hidalgo de Conill, conmemorando a su bondadosísima madre, mi cariñosa bienhechora Emilia Borges Vda. de Hidalgo.. ... $15.00
Señora Piedad Jorge de Blanco Herrera, en nombre de la Virgen de Lourdes.. .. 10.00
Señora América Arias, en recuerdo de su amado esposo, el preclaro caudillo José Miguel Gómez.. .. .. 5.00
Señora Rosa Rafecas Vda. de Conill.. .. .. 3.00
Señora Marquesa de Pinar del Río, en recuerdo de mi inolvidable protectora la señora Carmen Cabañas de Carvajal, primera Marquesa de Pinar del Río.. .. .. 3.20
Señora María Radelats de Fontanills y sus encantadoras Martica y Bertica... 3.00
Señorita Angélica Duplessis.. 3.06
Señora Clotilde Claussó de Argüelles.. .. .. 3.00
Señora Condesa del Castillo y mi precioso amiguito José Ignacio de la Cámara Argüelles.. .. .. 2.00
Señora Angélica Ma. Ruiz de Alvarez, en recuerdo de su idolatrada hija Angélica María.. .. .. 2.00
Señora María Campa de Carral.. .. .. 2.00

Contribuyentes con un peso cada una:

Señoras Conchita Pedroso de Desgrenine; señorita Josefina Gelats, conmemorando a su buena y santa madre mi inolvidable protectora Cristina Botet de Gelats; Caridad Lamar de Zaldo; Tera del Calvo de Laguardia; Marquesa de Du Quesne; Carmen Laguardia de Zaldo; Rosario Cancio de Regueira; Condesa de Buena Vista; Josefina Castellanos de Corzo; Marquesa de Vilalta; Mercedes de las Revillas viuda de M. Ibor; Jenny M. Ibor de Castañeda; Mirta M. Ibor de Delmonte; Justina Parra de Massip; Carmen Massip de Sarranz; Carmen Portas de Castro; Andreita Orta de Calzadilla; Angelita Cano de Pazos, conmemorando a su idolatrada hija Ernestina Pazos; Conchita Arcelis de Fernández; señoritas Castaño; Paulette Goicochea de Mendoza; Angelita Obregón de Bernal; Irenia Bernal de Font; Carmelina Bernal viuda de Franca; Esperanza Bernal de Bernal; María Bernal viuda de Loredo; señoritas María y Elena Castro; Ernestina Ordóñez de Contreras; Una pobre agradecida, en recuerdo de la venerable Chichita Grau viuda de del Valle; Margarita Pérez Corona de Falcón; señoritas María Antonia Pérez Corona; Eugenia Segrera de Sardiñas; Mercedes Campos de Tagle y Chelita Tagle de Alfonso; Josefina Ibáñez de García; María Teresa Pérez viuda de Bolado; Julia Bolado de Entralgo; Nancy Pallarés de Vignier y su ideal Martica; Isabel Kelly viuda de Pardo; Lolita Busto de Pego Pita; María Serafina Hernández viuda de Galán; Conchita Blanco de Salazar; María Antonia del Calvo viuda de Vidal Morales; María Antonia del Calvo de Auñón; Margarita Raynel viuda de García Vélez; Guadalupe Villamil de Baños; Enriqueta Valdés Brito de Mignagaray; Una buena hermana en recuerdo de su hermano difunto; Una devota de Jesús Nazareno; Clementina Grosse de Galión; Angelina Monzón de Gaztañ; Carmen del Calvo de Sierra; Colegio "La Milagrosa", Martí 68, Guanabacoa, acreditado plantel de educación femenina dirigido por las Hijas de la Caridad". En él se cursan además de los grados de enseñanza elemental y superior, clases de taquigrafía, mecanografía, inglés, dibujo, pintura, corte y confección. Además un devoto del Brazo Poderoso. El Párroco de Guanabacoa, Fr. Tomás de Soloeta. Un Caballero de Colón. Un Padre Dominico. El niño Antonio Cuesta, un litro de agua medicinal de San Ignacio de Loyola que facilitan gratis en la sacristía de la Iglesia de Belén, Compostela y Luz.

ADVERTENCIAS: como las mamás las tiene Coralia muy ocupadas en atender a su hija, la hora más conveniente para recibir a quien desee visitarla es de 3 a 5 p. m. y así se convencerán de la verdad.

No verifica otras recolectas que las de su interés particular. No emprende rifas, ni circula ningún periódico bajo su propiedad, dirección, administración, como tampoco pertenece a ninguna asociación, porque todo el tiempo ha de consagrarlo al cuidado de su hija enferma.

Como algunas señoras y señoritas se recolectando para algún benéfico fin o en su beneficio particular, llegan diciendo: "la señora de Guanabacoa", para evitar confusiones, la misma señora de la casa debe fijarse en el mensajero de Coralia, ya conocido de las personas que la protegen.

En esta relación aparecen algunos nombres y donativos que por omisión involuntaria dejaron de publicarse.

No dejen las almas caritativas de socorrer a la pobre Coralia, pues no sólo tiene la desgracia de tener que luchar con su hija Terina, enferma de crónico histerismo hace más de 15 años —, sino que ella se encuentra postrada hace más de cuatro meses. Su domicilio en San Antonio 65, penúltima ventana por Barreto, Guanabacoa.

NOTA: la recolecta de donativos menores de un peso, verificada en esta villa, se publicará aparte.

LA FESTIVIDAD DE AYER

Santa Teresa de Jesús.

Fué el santo, en primer lugar, de la distinguida señora "Tera" Calvo de la Guardia, esposa de mi siempre querido amigo el ilustre doctor Cristóbal de la Guardia, ex-Secretario de Justicia.

Y de su hija, la joven y elegante dama María Teresa de la Guardia de Carrillo.

Teresita Sabadí viuda de Mercadal, "Tera" Peláez, María Teresa Zarragoitia de Armengol, y la muy estimada señora María Teresa López de González, esposa de un amigo de toda mi estimación y afecto, el señor Julio González, que se encuentra en esta villa después del recorrido por el interior de la República, en su carácter de agente de negocios.

La lindísima señorita María Teresa de la Cruz Muñoz, hermana del querido compañero en la prensa Oscar de la Cruz Muñoz.

No pudimos olvidar en este día a la pobre "Terina" Sierra y Boluñas, la hija de nuestra excelente compañera "Coralia".

La estimada señorita María Teresa Morales Queipo.

Para todas, muchísimas felicidades.

LA CANDIDATURA DE OSCAR HUGUET

Ha causado verdadero contento en esta sociedad, la postulación del conocido y prestigioso amigo señor Oscar Huguet, para Concejal del Ayuntamiento de esta Villa, por el Partido Conservador Nacional, con el número 13 en las boletas.

De todos es bien conocida la labor honrada que el señor Huguet ha demostrado siempre en los distintos cargos que ha desempeñado, entre otros, en el mismo Ayuntamiento y en la Junta de Educación.

El señor Huguet debe a su constancia en el trabajo — por espacio de unos cuantos años — la posición desahogada que tiene en estos momentos. Ha sido un consagrado al trabajo personal como pocos, y todos le reconocen ese mérito así como su civismo en todos los casos que ha sido preciso, en defensa de los intereses de su pueblo.

El cronista se complace en hacer ostentación pública del regocijo que le causa la postulación del amigo Oscar Huguet.

ADELA MARI ARRIONDO

Hoy es el santo de la encantadora señorita Adela María Arrondo y Torrens, tan celebrada en esta sociedad. Con tal motivo, en su residencia de Martí número 73, habrá una agradable fiesta esta noche, a la que concurrirán sus numerosas amistades.

También es el santo de su abuelita, la respetable señora Adela Torrens.

Tiene para ambas un afectuoso saludo el cronista.

UNA BODA

Anunciada está para el entrante lunes en la capital, en la iglesia de la Caridad.

Son los contrayentes la interesante y bella señorita Estrella Morán y Calves, y el distinguido joven doctor en Cirujía Dental y Teniente de la Marina Nacional, señor Flor González Bavastro.

Serán padrinos en la ceremonia la distinguida señora Emelina Bavastro viuda de González y el Ldo. Andrónico Morán.

Debido al reciente luto del padre de la novia, el inolvidable amigo doctor Bas L. Morán, la boda se verificará en la intimidad.

Jesús Calzadilla.

¡SE VENDE!

LA TIENDA MAS POPULAR DE ANTILLA-ORIENTE.

"LA CASA AZUL"

Ropa, Peletería y Sombrerería. Trato directo con su dueño.

FLORENCIO S. GARRIDO. APARTADO 27. ANTILLA.

10597 16-23-30

COMPAÑIA AGRICOLA "EL GUAYABAL"

De orden del señor Presidente se convoca a Junta General Extraordinaria de Accionistas que deberá celebrarse el día 30 del corriente mes y año, a las 10 de la mañana, en el domicilio social, Finca "El Guayabal", San José de las Lajas, con objeto de adoptar acuerdos sobre los particulares comprendidos en la presente convocatoria.

Objetos de la Junta: Habana 15 de Octubre de 1926.

1.—Modificación de los Estatutos.
2.—Renovación de la Junta Directiva.
3.—Balance social de 30 de Junio de 1926.

José L. Pessino, Secretario.

10573 1 d 16

NOTICIAS DEL PUERTO

POR NO HABERSE TERMINADO AUN LAS REPARACIONES DEL ANTONIO LOPEZ, EL COLON LLEVARA A CANARIAS EL PASAJE

Es esta la primera vez que el vapor español "Cristóbal Colón" visitará los puertos de Canarias.—Llegó, de tránsito ayer, un ministro del soviet ruso.—El domingo llegará el vapor Lafayette

SE RESTABLECE UNA LINEA DE CABOTAJE

Para el próximo mes de diciembre quedará restablecida la antigua línea de vapores de cabotaje Viajera Antillana que hará viajes entre la Habana, Guantánamo, Santiago de Cuba y Manzanillo con los vapores Cayo Mambí y Cayo Cristo.

Dicha empresa será dirigida por el señor Basilio Portugal, antiguo y entendido hombre de negocios muy conocedor de los asuntos de cabotaje.

EL ATENAS

Procedente de New Orleans llegó ayer tarde el vapor americano Atenas de la Flota Blanca que trajo carga general, 38 pasajeros para la Habana y 31 de tránsito para Cristóbal y escalas.

Llegaron en este vapor Joseph Davinson, Fernando Lobo, Miguel Lobo, Francisco Mallen y familia, James Nelson y señora Loreta Roa e hijo.

EL CRISTOBAL COLON

El vapor correo español Cristóbal Colón llegó ayer de Tampico y Veracruz con carga general, 29 pasajeros para la Habana y 57 de tránsito para España, hacia donde zarpará al mediodía de hoy.

Llegaron en el Cristóbal Colón los señores Felipe Umueta, Pablo Medina, Federido W. Woolf, Pedro Mandedo, José M. Gutiérrez, Esperanza Mauri, Rolando Gutiérrez, Vitalia Gutiérrez, Domingo Casado, Juan Liguelles, Ana López, Emilia Fayes, Antonio Alvarez, Julia Gutiérrez, Celestino Finca, Wenceslao Sangines, José García, Agustín Méndez, Arsacio del Olmo, y Antonio Márquez.

DOS PELOTARIS

De tránsito para España van en el Colón los pelotaris Angel Gárate y Gonzalo Larruscain.

También va de tránsito el Secretario de la Cámara de Comercio Española de la Capital de México señor Miguel Beltrán, con su esposa.

EL BARCELONA

Procedente de Barcelona, Málaga, Gijón, Coruña y Vigo, llegó ayer el vapor español Barcelona de la Transoceánica de Barcelona que ha traído carga general, 140 pasajeros para la Habana y 30 de tránsito para Santiago de Cuba.

Llegaron en este vapor el doctor Rodrigo, Carlos González, Teresa Vives y familia, Filomena Bertrán, José M. uíraca, Rosa Plana, Emilio Vicent, Paulino Pérez, Rafael Ordóñez, Nieves Chaple, los restantes pasajeros son inmigrantes.

ACUSACION DE ROBO

Pastor Padrón, vecino de Maceo 21 y Victoriano Hernández de Pordomo 75, fueron arrestados por el Auxiliar de la Vigilancia nocturna de la Aduana por estar tripulando una cachucha sin que pudieran justificar su propiedad, sospechando dicho agente que pudieran cometer algún robo en bahía.

DESOBEDIENTES

Javier A. Iris y Flora Núñez Lastra fueron arrestados, por haber desobedecido a la policía.

Al Núñez le fué ocupada una navaja barbera que dice es de su uso particular.

LESIONADO

Trabajando en bahía resultó lesionado levemente Joaquín Madam.

EL RIO PANUCO

Para las ocho de la mañana de hoy tiene anunciada su entrada en puerto el vapor alemán Río Panuco, donde viaja el príncipe alemán Enrique, hermano del ex Kaiser. El Príncipe se dirige a México.

LA RUTA DE LA FLORIDA

Por la ruta de la Florida y en el vapor americano Governor Cobb embarcaron ayer para los Estados Unidos Antonio Costa, Agapito Azperez, Agustín Fuste, Eugenio Estrada, Francisco Pérez, Lorenzo y Manuel Mungría, Josefa Boler, Demóstenes Casa, Julia Durán, Miguel Bueno, Félix Seijo, Jaime Catla, Emma L. Acosta y familia.

En el Cuba y por la misma vía llegaron del Norte y de Tampa, Aramís del Pino, Antonio Alvarez, A. H. Fritit, Cayetano Freixas, Juan Rivera y señora, Miguel Dubroq, Andrés Pueblo y señora, Francisco Abreu, Martín Aróstegui, José García, Carlos Alvarez, Theodoro Johnson y familia, Julio Soler, Rosa Iglesias, María Luisa Soler.

Los ferries Estrada Palma y Joseph R. Parrot, llegaron ayer de Key West con 26 wagones cada uno de carga general.

MAS CHINOS

Nueve chinos residentes que llegaron ayer en el vapor Atenas fueron enviados al juez especial que conoce de la causa por las falsificaciones de los pasaportes que amparan la entrada de esos extranjeros en Cuba.

CARGAMENTO DE PATATAS

El vapor noruego Newsome llegó ayer de St. John con un cargamento de patatas.

EL CRISTOBAL COLON VA A CANARIAS

En vista de que las reparaciones que está sufriendo en la máquina el vapor Antonio López todavía no están terminadas, y con objeto de no causar demoras a los pasajeros que tenía a bordo dicho barco, se ha determinado por la Gerencia de la Trasatlántica española que el vapor Cristóbal Colón recoja a bordo todos los pasajeros del Antonio López y los conduzca a Europa.

Con este motivo, y como quiera que hay a bordo del Antonio López pasajeros para Canarias, el Cristóbal Colón irá a los puertos de esas islas.

LOS UNIFORMES DE LA ADUANA

Ayer tarde empezaron a prestar servicios con sus nuevos uniformes todos los miembros de la Vigilancia Nocturna de la Aduana a los que se les ha dotado de nuevos armamentos y clubs.

Para el próximo día 1ro. de noviembre todo el personal uniformado de la Aduana empezará a usar el uniforme de invierno.

EL ESPAGNE

Ayer tarde tomó puerto el vapor francés Espagne que procede de Veracruz y que trajo carga general, 80 pasajeros para la Habana y 116 en tránsito para España y Francia para donde zarpará hoy.

EL MINISTRO SOVIET EN MEXICO

Entre los pasajeros de tránsito del vapor Espagne figura el señor Stanislaus Pettkowsky, Ministro del Gobierno Soviet de Rusia, uno de los pocos diplomáticos de la República Roja que están acreditados en un país extranjero.

EL PROFESOR CHAUNIAT

También de tránsito para su país va el distinguido ingeniero electricista francés M. Herri Chauniat, con su familia.

El profesor Chauniat, estuvo en México realizando trabajos de carácter científico por encargo del Gobierno de Francia, y ha sido objeto de grandes distinciones por parte del Gobierno de México.

El distinguido viajero es un preeminente catedrático de la Escuela de Artes y Oficios de Francia.

LA COMPAÑIA CALVO

Entre los pasajeros del Espagne figuran los artistas de la compañía dramática del notable actor D. Ricardo Calvo que actuará en el teatro Payret.

EL SPORTMAN RAFAEL POSSO

Otro pasajero del Espagne lo fué el conocido sportman señor Rafael Posso, quien nos informó que traía una misión a la Habana y que en breve regresaría a México para unirse a los elementos deportivos cubanos que están tomando parte en las olimpiadas que se vienen efectuando en la vecina República.

Entre los pasajeros de cámara del Espagne anotamos a los señores Manuel Menció Ortega y señora, Guillermo Marín, Antonio Estévez, Juan Arroyo, Francisco Moreto y Paul del Monte.

EL LAFAYETTE

El próximo domingo, a las 12 del día, es esperado de España y Francia el vapor francés Lafayette que trae carga general y numerosos pasajeros.

EN PARIS Y MARSELLA HAY PESTE BUBONICA

Por nuestra Sanidad Marítima se han recibido noticias de haberse descubierto casos de peste bubónica en Marsella y en la propia capital de Francia, pero como hay reglas dictadas ya, que determinan las medidas de desratización y fumigaciones de barcos que procedan de Marsella, no existe peligro de que pueda llegar a la Habana esa infección.

AVERIAS A UN MUELLE

Santiago Menchaca estando ayer descargando en el muelle de Luz causó averías a uno de los pilares de dicho muella, que ya estaba resentido.

ACLARANDO UNA ACUSACION

Ayer tarde el doctor Arturo Ruíz Mesa, Jefe de la Sección de Pasajeros y equipajes de la Aduana, en unión de los inspectores que suscribieron la denuncia que días pasados presentaran contra el vigilante de la Policía del Puerto Fernando Pérez Lago, se personó en la Estación de la Policía del Puerto para aclarar dicha denuncia en el sentido de que las ofensas que se atribuyen al vigilante Pérez no fueron contra el honorable señor Presidente de la República.

Con el acta levantada se dió cuenta al Juez que conoce de este asunto.

DE SAN MIGUEL DE LOS BAÑOS

La TEMPORADA DEL SR. OBISPO DE MATANZAS Y LA CONSTRUCCION DE LA BELLA IGLESIA DE ESTE BALNEARIO. — LA SUSCRIPCION PARA LA OBRA PASA YA DE SEIS MIL PESOS. — LA IGLESIA OCUPARA EL MAS LINDO LUGAR DEL PUEBLO HABIENDO SIDO DONADO EL TERRENO

El Ilustrísimo señor Obispo de Matanzas, Monseñor Severino Sainz es, todos lo conocen, un hombre ejemplarísimo y un Prelado llamado por la voz de Dios(desde su más tierna juventud, al servicio de los más altos intereses de la iglesia. No intentaremos hacer su biografía ni referirnos a los múltiples merecimientos que le acompañan por que ello requeriría un copioso volúmen, porque su humildad, esencialmente cristiana, no había de verlo con ojos complacidos y porque la vida de la Iglesia cubana en este último cuarto de siglo, fecunda como en ninguna otra época en luchas de legítima defensa y en actividades constructivas, ha contado, como seguirá contando, con la inteligencia, la energía y la virtud de Monseñor Sainz como una de sus más firmes columnas y como uno de sus más valiosos ornamentos.

Pero si renunciamos a detallar las actividades de nuestro querido Prelado como Párroco ejemplarísimo, como Secretario y Provisor del Obispado de la Habana como Gobernador Eclesiástico de esa capital o en fin como, Obispo de esta Diócesis en la que lleva invertidos cerca de doscientos mil pesos en construcciones y reparaciones de Iglesias no obstante la pobreza de recursos con que cuenta este Obispado y en la que se ha captado el respeto y la consideración hasta de los elementos más apartados de la Iglesia, si renunciamos a ese detalle, en manera alguna dejaremos de anotar, a fuer de corresponsales diligentes, lo que ahora estamos presenciando que es una de las mejores evidencias de cómo cumple Monseñor Sainz los espinosos deberes de su sacerdocio.

Monseñor Sainz, que pasó en esta un mes a principio de la temporada se encuentra de nuevo entre nosotros, desde hace muy pocos días y ha venido a estas montañas por prescripción facultativa, para descansar después de una larga sucesión de años de dura labor y para hallar en las salutíferas aguas de estos manantiales el alivio de inveteradas y molestísimas dolencias que han minado de un modo harto sensible su constitución antes llena de vigorosas energías

Y contemplad cómo descansa y cómo atiende a su salud el señor Obispo. Tan pronto pudo darse cuenta de que en este Balneario, donde concurre gran número de fieles, se carecía de los servicios de la Iglesia, dispuso las cosas de tal suerte que durante toda la temporada, sin excepción, oficiando unas veces el propio Prelado y enviando en otras ocasiones algún sacerdote, ningún día de fiesta ha faltado la misa ni han faltado los distintas sacramentos. Pero ello era poco para un espíritu tan celoso y tan activo como el de Monseñor Sainz y así, desde los primeros instantes, mientras el insomnio de sus males mantenía en acción su cerebro privilegiado, concibió el bizarro propósito de agregar una carga más a la imponente que representa la reconstrucción de la Catedral Diocesana, construyendo una bella capilla para el servicio de este Balneario, y germinado el propósito la realidad está surgiendo con tal fuerza que en breve San Miguel de los Baños contará con una de las más lindas iglesias de la provincia de sencillas líneas y bellísimas proporciones sometida al inimitable estilo gótico y trasunto fiel de la representación que en la cultivada mente del señor Obispo surgió de seguro en una de esas interminables noches en que los dolores físicos impiden el sueño y convidan a la desesperación a los que no consiguen con la fidelidad que las sigue Monseñor Sainz, las enseñanzas del Maestro crucificado.

El arquitecto señor Caballol poniendo á prueba sus brillantes méritos profesionales, tan acreditados en la reconstrucción de la Catedral matancera, ha hecho un admirable proyecto que ha merecido el aplauso de cuantos lo han contemplado. Ya me referiré a los detalles de la obra y enviaré una copia del proyecto.

Por ahora después de lo expuesto sólo agregaré a fin de no hacer esta más extensa, que el terreno necesario ha sido donado en el lugar más alto y más escogido del poblado por el doctor Abril y Ochoa, quien además se ha suscrito con la suma de mil pesos. El señor Obispo en particular ha anotado otros mil pesos, y con otros mil pesos ha contribuído Monseñor Manuel Menéndez, cura párroco de Jesús del Monte, donde es tan querido y una de las personas que desde el primer momento se mostró anheloso de que la obra se lleve a efecto. Muchas otras cantidades se han suscrito ente los temporadistas, anotando por ahora las siguientes: el señor Salomón Obregón, quinientos pesos; la señora viuda de San Pelayo, cien pesos; Tomás San Pelayo, cincuenta pesos; doctor Ricardo Rodríguez Cáceres, cien pesos; Emeterio Rueda, cien pesos; Ramón López, cien pesos; doctor Diego Vicente Tejera, cincuenta pesos; doctor Alfonso Forcade, cincuenta pesos; señor Osvaldo Gou, cincuenta pesos; señor Genaro Acevedo, cincuenta pesos; señora viuda de Martín Díaz, cincuenta pesos; señora Juana Junco, cincuenta pesos; señora viuda de Leandro Ruiz, veinticinco pesos; señor Daniel Pérez, veinticinco; señora Deschapels de Rodríguez Molina, veinte; señor José Rodríguez, veinte; señor Santiago Cunighan, veinte; señor Patricio Suárez Cordovés, veinte; quince pesos cada uno de los señores F. Campillo, J. D. Byrne; diez pesos cada uno de los señores Antonio Roca, José Manuel González, señora de Jaime Suárez, señor Julio Rodríguez, señor Genaro Suárez, señor Policarpo Alvarez, señor Luis de Sena, señor Raúl Perera, señor Angel González, Manuel Villaverde, señora viuda de Pérez; cinco pesos cada uno de los señores Antonio Villa, señora de Ramiro, viuda de García, señora de Llano, viuda de Jorge, señoritas Fernández Soto, doctor José Quirós, señor Eladio Calvo, J. Geerkeen, J. Vázquez, señor García Infiesta, Teniente Pascual, Rafito Chavau, habiéndose sumado a la suscripción con otras cantidades los señores doctor Chavau, señora de Herrera, Blanquita Fernández, señora de Jorge, Benito Wong y otros temporadistas, siendo muy de notar los ofrecimientos hechos por el señor Martínez Cartaya de las tejas que necesite el edificio, y del señor Larragoití de una parte de las maderas que sean precisas. Queda aun pendiente un gran número de donativos de personas que tienen intereses en San Miguel o que están ligadas a este Balneario por vínculos de agradecimiento por haber recuperado en él su salud y todos los indicios hacen pensar que se llegará a levantar una cantidad estimable para ayudar a los importantes gastos que reclamará el bello edificio en proyecto.

Empezarán pues y muy en breve las obras de la Iglesia y ella será como antes decíamos una prueba concluyente de cómo descansa y cómo emplea nuestro querido señor Obispo el tiempo que debiera dedicar a su descanso y a la reparación de su salud tan apreciada por todos sus diocesanos.

El Corresponsal.

LOS EMIGRADOS CONDECORAN AL CAPITAN DEL DAUNTTLESS

SESION SOLEMNE EL PROXIMO LUNES

El próximo lunes, a las ocho y media de la noche, tendrá efecto en la Asociación Nacional de los Emigrados Revolucionarios Cubanos, una sesión solemne, para ofrecer la medalla de los Emigrados y un Diploma de Honor al Capitán James W. Floyd, que mandaba el remolcador Dauntlless, que durante la guerra de 1895, condujo gran número de expediciones a las costas de Cuba. Para este acto han sido invitados el Gral. Pedro Betancourt, Presidente del Consejo Nacional de los Veteranos, la Columna de Defensa Nacional, Legión Cubana, los Maestros y todas las instituciones de personas de color, tales como el club Atenas, la Unión Fraternal, etc., ya que se trata de un sencillo hombre de color que expuso su vida por la libertad de Cuba y a quien, los emigrados van a ofrecer una modesta condecoración, que con la que le acaba de otórgar nuestro Gobierno y que le fuera entregada en las fiestas celebradas en Key West el día 10 de octubre, será una prueba de que los cubanos saben agradecer al valeroso Capitán Floyd sus heroicas proezas por nuestra libertad.

Concurrirán las autoridades y la Banda Municipal ha sido generosamente cedida por el Sr Alcalde Municipal, quien ha prometido asistir también a ese patriótico acto, al cual no han de faltar los emigrados cubanos con sus respectivas familias.

Asistirán como invitados de honor la Sra. Hortensia Aranguren de Guiteras y el Sr. N. B. Borden y señora, que también recibieran condecoraciones de nuestro Gobierno.

Prometemos nuestra atención a tan simpático acto.

DEL ESTADO MAYOR GENERAL DEL EJERCITO

ORDEN DEL MERITO MILITAR

Se ha concedido la orden del Mérito Militar de cuarta clase con distintivo azul turquí al sargento Emiliano Macate y Maito.

Se ha elevado la categoría de la Orden del Mérito Militar a segunda clase a los Comandantes siguientes: Francisco Fernández de Lara y Sotolongo, Antonio Pineda y Rodríguez, Luís Pérez y Arocha, Pedro Vilató y Arteaga, Raimundo Rebollar y Bobadilla, Manuel Bastes y Fonts y Santiago Trujillo y Martínez, todos a partir del día 21 de Julio de 1926.

A tercera clase a los segundos tenientes siguientes: Angel B. Martínez y del Rosario, y José R. Cotarán y Consuegra, a partir del día 21 de Julio de 1926.

CONCIERTO POR RADIO

Programa del concierto por la Banda de Música del Estado Mayor General del Ejército, que será transmitido desde el Malecón por la Estación Radiotelegráfica P W X, de la Cuban Telephone Company, asociada de la International Telephone and Telegraph Corporation de New York, el día 17 de octubre de 1926, a las 8.00 p. m.

1.—Paso doble humorístico, Charlot, M. San Miguel.
2.—Overtura de Concurso, H. Laviet.
3.—Capricho Heroico "El Despertar del León", J. V. Konstki.
4.—La Canción del Salvaje", E. Grieg.
5.—Selección de la ópera "Fidelio", L. V. Beethoven.
6.—Fox trot, Valencia, J. Padilla.
7.—Danzón El Club del Silencio", A. Romeu.
8.—Himno Nacional Cuba, Perucho Figueredo.

José Molina Torres, Capitán Director de la Banda de Música.

Nota:—Intercalados en los números del anterior programa, serán transmitidos los siguientes desde el Estudio de la P W X:

1.—Rapsodia de Listz, Número 2, Solo de piano.
2.—Spring Song, Mendelshon, Flauta y piano.
3.—Souvenir, Drdla, Saxofón y piano.
4.—Viva Navarra, Jota, Larregla, Solo de piano.
5.—Melodía en Fa, Rubinstein, flauta y piano.
6.—Some Time, Melodía, Saxofón y piano.
7.—Capricho Español, Nogués, piano solo.
8.—Corazones y flores, Melodía, solo de flauta.
9.—En La Media Noche, Melodía, Saxofón y piano.

Profesores ejecutantes: Sres. Carlos Fernández Vilá y Alfredo Brito.

De 10 a 12 serán transmitidos los números bailables por la orquesta del Hollywood Club.

BIBLIOGRAFIA

POR J. B.

La Milagrosa. Año V. No. 10. Habana, Octubre 1926.

Cual de costumbre ofrece marcado interés la simpática revista que publican los P. P. Paúles. Cierto es que los asuntos merecían la atención que sus páginas le prestan sobresaliendo las fiestas celebradas el día de Nuestra Señora de la Merced, sobre todo la procesión en la que portaba la bandera de la Vírgen la Sra. Petronila Gómez de Mencía, acompañada de multitud de damas entre ellas la Sra. América Arias viuda de Gómez y la gentil esposa del General Herrera, doña Ofelia Rodríguez.

La Nota Rotaria, tomo V. No. 49, Octubre 1926.

De vital importancia son los extremos a que se contraen los trabajos insertos en este número. El trascendente problema de si es o no conveniente al bienestar del país la adopción de las máquinas torcedoras de tabacos, que fué ampliamente tratado por el **DIARIO**, a causa de las declaraciones del señor Gárate, Secretario del Club Rotario, y de nuestro colaborador señor Penichet, es traído a las columnas de "La Nota Rotaria", publicando el trabajo inicial de la cuestión que el señor Carlos Gárate Bru, presentó en la sesión del 16 de Septiembre.

Otro de los extremos a que presta atención es al del alcance que debe tener, a juicio de los tratadistas de derecho internacional cubanos, la Enmienda Platt insertando el trabajo que leyó en la sesión del 2 del mes pasado, el doctor Luis Machado.

El Eco Internacional. Año 11. No. 15. Octubre 12 de 1926.

Con motivo de la fecha trascendental cubre sus páginas esta notable revista de júbilo. Orlas y retratos, y grabados recordando los hechos fantásticos del descubrimiento, cantos de alegría conmemoran el día de la raza, ni ibera ni latina, sino española como proclama en un bello artículo en este número publicado, doña Blanca de los Ríos.

A la palpitante actualidad política dedica otra parte, así como a los hechos más sonados cual los banquetes al director del País y al señor Desiderio Ferreira, actual jefe de la Policía Secreta.

Es por todos conceptos un bello alarde de interés, gusto y lujo este último número del **Eco Internacional**, lo mejor publicado en conmemoración de la gloriosa efemérides.

Razón y Fé. Año No. 308, Madrid, 25 de Septiembre de 1926.

Con un magistral artículo de A. Pérez Goyena registra la notable revista de los Padres de la Compañía de Jesús, el séptimo centenario de la muerte de San Francisco de Asís. A. Dugré discurre sobre el Catolicismo en el Canadá anotando datos muy curiosos. En "Homero y la Crítica" expone Ignacio Errandonea, el estado actual de la cuestión homérica que no solo se reduce a saber si existió Homero sino que alcanza a averiguar cual fué su participación en "La Iliada" y "La Odisea".

No menos interesantes observaciones contienen los estudios que dedica a la probable estabilización del franco que no tendrá más remedio que disponer Francia, y a la retirada de España de la Sociedad de Naciones, actitud que cree el articulista Luis Fraga, necesaria a fin de no seguir contribuyendo a que los defectos de que adolece la Sociedad, que hacen de ella otra cosa de lo que debe ser y comprometen su existencia, arraiguen más y más.

Cuba Odontológica. Año 10. No. 9. Habana, Septiembre de 1926.

Manifestaciones cancerosas del tipo espino-celular, por el doctor Gilberto Veranes. La Piorrea, por el señor Luis Mortote Ruiz; Carta abierta al doctor M. Weis, por el doctor A. Castell. Consideraciones sobre la Angina, de Vincent y su tratamiento eliológico, por el doctor Jacques Ruiz, y otros igualmente importantes originales constituye este número de la simpática revista consagrada al progreso de la odontología.

Cervantes. Año 11. No. 10, Octubre 1926.

Para conmemorar la gloriosa efemérides adelantó su salida esta notable revista que dirige el culto literato señor Luis G. Triay. En la portada destácase el monumento erigido en el Parque de San Juan de Dios al "Príncipe de los Ingenios españoles", Miguel de Cervantes Saavedra. José María Salaverría discurre amenamente sobre el símbolo verdaderamente sublime "Plus Ultra" W. Fernández Flores en "El Sueño de un Académico", nos dice lo que ya aquí nos han probado Hurtado de Mendoza y Salgueiro; que Colón es gallego. "La Casa de Lópe de Vega" es un hermoso artículo de Augusto Martínez Olmedilla, en el que describe la que durante 25 años ocupó "el mayor monstruo", Margot Cermadas canta a la "Madre Española", y del libro de Ricardo León, premiado por la Real Academia Española, "El Amor de los Amores", se inserta parte del Canto a Castilla exornado con cinco grabados adecuados al hecho portentoso del descubrimiento.

Y Luis M. Somines, el enaltecedor de Palacio Valdés a roso y velloso, el imponderable compañero de las "Miscelánea" retruca una saladísima crónica volandera titulada "Los Españoles en Méjico". Juan Manuel Planas, el indomable, canta "A la mujer de mi raza", en tres sonetos brillantes y rotundos. Triay, el ubicuo, relata—cual él sabe hacerlo—una curiosa, y más aún, rara coincidencia sucedida en la clase de arte y declamación que explica en el Conservatorio Falcón. V. Serrano Clavero, en unos versos cantarinos nos dice quien es su novia. Del último libro de Araquistain "El Arca de Noé" se inserta la página que dedica al orgullo de España, Santiago Ramón y Cajal. Valle Inclán en "Jardín Umbrío—comedia de ensueño—juega con la prosa como los bandidos de su comedia con la pedrería robada. El maestro Enrico Ferri, deja en carta al enorme doctor Ortiz, una nota de cordial admiración por la última obra del pensador cubano. Gabriel Miró plasma en un cuento bellísimo las esquisiteces de su espíritu.

Y así todo el número merecedor de encomios sinceros.

EL DOCTOR MARAÑON Y EL CENTRO ASTURIANO

Con rumbo a las playas de Cuba, ha salido de España el bajel que trae a su bordo la más alta y más positiva figura de la ciencia médica española. Más justamente: la representación genuina de la medicina universal: el doctor Gregorio Marañón.

El famoso maestro de la clínica, ex médico de la familia real, presidente del Ateneo de Madrid, sale de España en viaje de descanso, pero, como puede decirse de él lo que del caballero andante: "Sus arreos son las armas; su descanso el pelear", el doctor Marañón viaja enseñando ciencia, arrojando en la tierra sin surco puñado de semillas que en día germinarán y darán sus frutos para bien de la humanidad que sufre, y para estímulo y entendimiento de los hombres que saben.

La Junta de Sanidad del Centro Asturiano, acordó saludar aereográficamente al doctor Marañón en cuanto el buque en que viaja penetre en el radio de acción de nuestra telegrafía sin hilos; ofrecerle la Quinta Covadonga, y organizar en honor del médico insigne un Champange durante el cual se diga la devoción de los **sesenta mil socios** del Centro Asturiano hacia el ilustre hombre de ciencia, que es gloria de España y luz de la ciencia española.

Por anticipado nuestra bienvenida al doctor Marañón, y un aplauso a la Junta de Sanidad del Centro Asturiano.

CABLE QUE EL REY DE ESPAÑA DIRIGIO A MACHADO

En la Secretaría de Estado, se hizo entrega ayer a los reporters, en la nota oficial del departamento, del siguiente cable que S. M. el Rey Alfonso XIII de España, ha dirigido al señor Presidente de la República, General Machado, en contestación al que dirigiera con motivo a la Fiesta de la Raza.

"Profundamente agradezco con la nación española el entusiasta saludo que dirige en este día evocador de gloriosos recuerdos para los pueblos hispánicos hermanos y reciba con afectuosos saludos fervientes votos por la prosperidad de la nación cubana".

Si quiere Vd. recibir sus libros con prontitud, acuda á la LIBRERIA CERVANTES

GALIANO-62 APARTADO 1115 HABANA.

LIQUIDACION DE TRAJES DE VERANO

TODO NUEVO Y DE PRIMERA CALIDAD

Gabardinas Inglesas __ __ desde $15.50
Dril blanco 100 D. __ __ desde $13.50
Muselina de Lana Inglesa desde $12.50
Palm Beach __ __ __ __ desde $7.50
Dril Imperial de hilo __ __ desde $7.50

"La Casa Americana"

Galiano 88, entre San Rafael y San José. Teléfono A-3614

9454 alt

Buenos Edificios Merecen Buena Ferretería

CORBIN

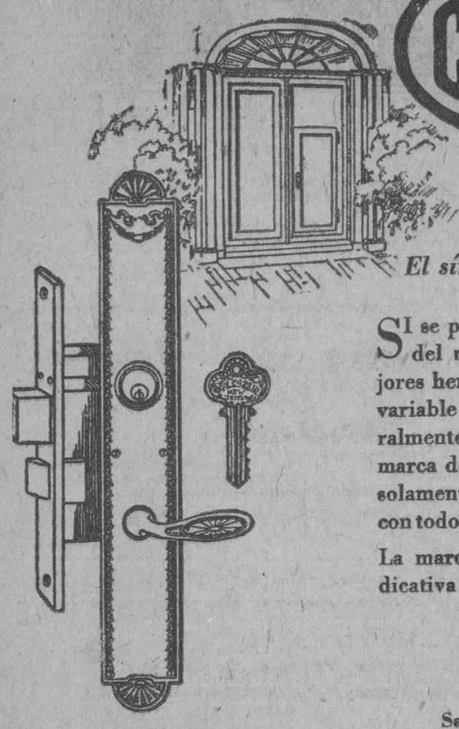

CORBIN
El símbolo de supremacía

SI se pregunta en cualquier parte del mundo: ¿Cuales son los mejores herrajes ?, la repuesta casi invariable será: Los de Corbin, naturalmente. Esto se debe a que la marca de fábrica Corbin se estampa solamente en productos fabricados con todo el cuidado y esmero posibles.

La marca de fábrica Corbin es indicativa de los mejores herrajes.

Agente para Cuba
JOSE GARCIA
San Rafael 102, Habana.

P. & F. CORBIN
AMERICAN HARDWARE CORPORATION, SUCESORES
Fábricas en New Britain, Conn., E. U. de A.

Almacenes en NEW YORK, CHICAGO, PHILADELPHIA

Sucursales en el extranjero: SHANGHAI, BOMBAY, BUENOS AIRES

DE PRESCINTO EN PRESCINTO

PRIMERA ESTACION

RIÑA
Juan Martino Rodriguez, de 33 años, vecino de Marta Abreu 54, y Juan Valle García, de Habana 77, sostuvieron una riña en Habana y Obrapía, causándose lesiones leves.

SE FALTARON
Vicente Melino González, vecino de San Ignacio 14, y Ricardo Chazarra González, de Cienfuegos 27, se acusaron de haberse faltado al respeto mutuamente en San Ignacio y Empedrado.

UNA CAIDA
Al caerse y rompérsele un plato que llevaba en las manos, se causó una herida n la cabeza Manuel Oquete Gómez, de 10 años y vecino de Marta Abreu 10.

SEGUNDA ESTACION

TENTATIVA
El vigilante 1507 detuvo a Santiago Santana, vecino de Curazao 19, por haberlo sorprendido en San Isidro y Compostela, en los momentos en que trataba de vender un portamonedas a un individuo, sin que pudiera justificar su procedencia.

MALTRATOS
Delia Toledo Torriente, vecina de Jesús María 21, y Matilde Sola Berjes, de igual vecindad, se acusaron mutuamente de haberse insultado y maltratado.

HURTO
Enrique García Cuadra, vecino de Teniente Rey 63, denunció que le habían sustraído el título y la circulación de su auto, ignorándose quién sea el autor.

UNA CAIDA
Al caerse en su domicilio, Cuba 56, se causó una herida en la cabeza, menos grave, Desiderio Díaz, de 56 años de edad.

TERCERA ESTACION

VEJACION
Gonzalo Alvarez Gallano, vecino de Obispo 67, denunció que Armando de Armas Aróstegui, vecino de Monte 463, de haberlo vejado en el Parque Central.

ESTAFA
Pedro Estrada Cutillas, vecino de Matanzas, denunció que dió a componer un reloj a Domingo Villabrille, de Neptuno 2, el cual ha desaparecido, estimándose perjudicado en 30 pesos.

AMENAZAS
Gervasio Cano Martinez, de O'Farrill sin número, dió cuenta que hace varias noches lo viene persiguiendo un mestizo conocido por "Felo", el cual lo ha amenazado porque lo denunció y fué condenado por el Juzgado Correccional de la Segunda en cinco pesos.

CUARTA ESTACION

MALTRATOS
Emilio Castell Sánchez, vecino de Monte 36, fué acusado por Juan Sad, vecino del reparto Santa Amalia, de haberle pegado una bofetada por un disgusto que tuvieron.

UN TROPEZON
Al tropezar contra una ventana, en su domicilio, se causó una herida en la cabeza Raúl Calderín Blanco, de nueve años y vecino de San Isidro número 33.

UNA CAIDA
Al caerse Eulalia Blanco Rius, de tres años, vecina de Factoría 96, sufrió una contusión en la región mentoniana.

HURTO
El vigilante 702 detuvo a Jerónimo Navarro Navarro, vecino de Infanta 38, por acusarlo Francisco Delgado Fernández, alcalde de barrio de Columbia, porque estaba circulado por la Policía de Marianao por un delito de hurto.

QUINTA ESTACION

AMENAZAS
Víctor Guerra Morejón, vecino de San Rafael 65, denunció que un sujeto conocido por Mario y otro nombrado Ventura, vecinos de Galiano 96, constantemente lo amenazan.

ARROLLADO
Pablo Ruiz Ortega, de 19 años, vecino de Campanario 93, fué asistido de contusiones por el cuerpo, que le causó frente al Parque Maceo un auto al arrollarlo, ignorando el número, por haberse dado a la fuga el chauffeur.

TELEFONOS DE LA POLICIA NACIONAL

Primera Estación	M-7801
Segunda "	M-7802
Tercera "	M-7803
Cuarta "	M-7804
Quinta "	M-7805
Sexta "	M-7806
Séptima "	U-3807
Octava "	M-7808
Novena "	F-5890
Décima "	F-2097
Oncena "	A-7692
Doce "	I-4589
Trece "	I-2034
Luyanó "	I-2236

OTRO ARROLLADO
Enrique Fernández Martínez, de 4 años, vecino de Campanario 132, fué asistido de contusiones leves, que le produjo en Dragones y Escobar, al arrollarlo, el auto 12935, que conducía José Ferreiro, vecino de Príncipe 4.

SEXTA ESTACION

LE PEGO
Emelina Blanco Valdés, vecina de Hospital 5, fué asistida de contusiones leves que le causó al pegarle José Lluria, vecino de Sitios 9.

CON UNA LATA
Al caerse sobre una lata sufrió una herida en el muslo derecho, menos grave, Florencio Ceriani Mellado, vecino de Monte 137.

VEJACION
Manuel Carabal Rey, vecino de Bellavista 10, denunció que al ir a la compañía de seguros "La Mutua", situada en Monte 120, con el fin de cobrar un seguro por accidente del trabajo, un tal Máximo Casal, lo vejó.

HURTO
Amparo Toyo, vecina de Campanario 199, denunció que su cuñado Francisco Orbera, de San Nicolás 221, le sustrajo la suma de cinco pesos que tenía en un pañuelo.

SEPTIMA ESTACION

ESTAFA
El vigilante 1761, detuvo a Feliciano Vázquez Paradela, vecino de Velázquez 91, por acusarlo Ricardo Río Roig, vecino de San Ignacio 96, de haberle estafado la suma de 3 pesos, valor de la carrera que dió en su auto.

ARRESTO
El vigilante 1892 detuvo a Victoriano González Canseco, vecino de Washington 36, por reclamarlo el juez correccional de la segunda, en juicio 12184 de 1926.

UN LESIONADO
Mientras arreglaba una pantalla eléctrica en el cine Ninon, sufrió una contusión menos grave Miguel Poli Arredondo, de 47 años y vecino de San Miguel 230.

NO LE DA AGUA
Fidel Vega Flores, vecino de Espada 26, acusó a la señora viuda de San Martín, inquilina principal de dicha casa, de haberle cerrado la llave del paso de agua, con el fin de que carezca de dicho preciado líquido.

CON UNA LAVADERA
Al caer y tropezar con una lavadera, sufrió una contusión en la mano izquierda, menos grave, Antonia Monzón Ortega, vecina de San Miguel 276.

OCTAVA ESTACION

INSULTOS
Heliodoro Cárdenas Moreno, vecino de Franco 31, denunció que un sujeto del que sólo sabe es empleado del trasiego de leche situado en Antón Recio 36, se presentó en su casa insultándole.

VEJACION
Francisco Alvarez Boffil, vecino de Aramburo 48, fué acusado por el vigilante 1583 de haberle gritado "guerrillero", por Monte y San Joaquín.

HURTO
El vigilante 1936 detuvo a José Alvarez Rodríguez, sin domicilio, por haberlo sorprendido en el Mercado Unico, sustrayendo plátanos de una mesilla.

NOVENA ESTACION

ARRESTO
El vigilante 537 detuvo a Celestino García García, vecino de 3 y D(por reclamarlo el juez correccional de la Cuarta, por infracción sanitaria.

UN CAIDO
Al caerse en su domicilio Jesús Vocci, vecino de 7 número 56, sufrió una contusión en la cabeza.

DECIMA ESTACION

UNOS TIROS
El vigilante 856 denunció que encontrándose de servicio en 23 y M apercibió que de la esquina de 25 e Infanta habían hecho cuatro disparos, ignorando quién o quiénes sean los autores ni los motivos que para ello tuvieran.

A UN REFORMATORIO
Ana Córdova Cantero, vecina de Zapata y A, denunció que su hijo Orlando Valdivia, de diez años, la desobedece, por lo que desea lo recluyan en Guanajay.

UNA PUNTILLA
Al pisar una puntilla, sufrió una herida en el pie izquierdo Cándido Bellon Valcárcel, vecino de 33 número 16.

CIRCULADO
El vigilante 1108, arrestó a Celestino Cernuda Alvarez, vecino de Basarrate 16, por reclamarlo el juez correccional de la Cuarta, por exceso de velocidad.

HURTO
Florencio Simancas, vecino de 25 número 5, denunció que del portal de su casa le han sustraído dos sillones que aprecia en 22 pesos.

ONCENA ESTACION

CON UN BASTIDOR
Al caerle un bastidor sufrió una herida en la mano derecha, Luis García Padrón, vecino de Real 29, en Puentes Grandes.

UNA HINCADA
Al pisar una puntilla en su domicilio, sufrió una herida en el pie derecho, Luisa C. Piedra, vecina de Recurso y San Antonio.

UNA MORDIDA
Arsenio Marrero Pendie, de nueve años, vecino de Zaragoza 14, fué asistido de desgarraduras en la pierna izquierda, que le causó en Zaragoza y Atocha, al mordelo un perro.

ARRESTO
El vigilante 1185 detuvo a Juan Alvarado González, vecino de Aldecoa, por reclamarlo el juez correccional de la Cuarta, por coacción.

DUODECIMA ESTACION

UNA PUNTILLA
María del Carmen Cazo Vigin, vecina de San Indalecio 4, fué asistida de una herida en el pie derecho al pisar una puntilla.

QUEMADURAS
José Moreno Ortega, vecino de Enamorados 1, fué asistido de quemaduras menos graves, que se causó al vertérsele una cafetera con leche caliente, en la casa Zapotes 33.

CIRCULADO
El vigilante 267 arrestó a Miguel Chao, vecino de Jesús del Monte 15, por reclamarlo el juez correccional de la Cuarta, por infracción de Obras Públicas.

DECIMA TERCERA ESTACION

QUEMADURAS
Ana María Mesa Coni, de 10 años, vecina de Armas 26, fué asistida de quemaduras menos graves que se causó al inflamársele una caja de cerillas.

MALTRATOS
Máximo Campos Rodríguez, de 47 años, vecino de Armas 68, fué asistido de contusiones leves, que le causó Justo Peñalver, de su mismo domicilio, al maltratarlo de obra.

CON UNA BOTELLA
Al caerse llevando una botella en la mano, se causó una herida en la muñeca derecha, Arturo Naranjo Ruiz, vecino de Arroyo Apolo.

SOSPECHAS
El vigilante 1844, detuvo a Manuel Gil Fernández, vecino de Jesús del Monte 697, por acusarlo Enrique Varona Rodríguez, de Gertrudis 35, de que lo había visto en actitud sospechosa en el jardín de su casa.

MARCA REGISTRADA
EL LAUREL
IMPORTACION EXCLUSIVA DE TELAS BLANCAS
RAFAEL BANGO — HABANA 107
APARTADO-1002 TELEFONO A-2748
LA HABANA

LEGITIMA
EVIAN = CACHAT
LA MAS EFICAZ AGUA DE REGIMEN
AL POR MAYOR
DROGUERIA "SARRA"

MISCELANEA

UN MAL ENDEMICO

Hace algunos días, oía la conversación que sostenían dos caballeros, y no porque yo fuera un indiscreto, ciertamente, sino porque hay señores que al hablar con un amigo les gusta que todo el mundo se entere de lo que dicen, y hasta en ocasiones se quedan encarados con el que está fuera de la conversación, como pidiéndole su aprobación a lo que manifiestan. De esta suerte, podía yo muy bien haber mediado en la conversación sin pasar por entrometido, puesto que el hombre llegó a dirigirse tanto a mí como al amigo con quien hablaba... Fué un verdadero milagro que no me haya brindado un cigarro Especial de La Gloria.

En otra ocasión hubiera aceptado su "Invitación al Vals", con el mismo gusto que se acepta una convidada de Cerveza "Llave", Maltina Tívoli o Sidra Cima, pero ese era un día en que la tristeza que me invade de hace algún tiempo acá, se había multiplicado, y, por lo tanto, tenía tantas ganas de hablar como de dar un viaje al Polo Norte, que dicho sea de paso, no tengo interés en ir a donde no se ve más que nieve por todas partes, sin encontrar un comercio donde se venda el Grippol Bosque y la Tintura "Oriental".

¡Y cuidado que la tesis que sostenía se prestaba para darle una "arrolladura" en toda regla y hasta en Guanabacoa!...

Se refería el hombre a la desaprensión que tenemos los españoles e hispano-americanos, para cambiar los nombres propios extranjeros, lo mismo que si ello fuese tan lógico como adquirir neveras Bohn Syphon o tomar un Jerez-Quina "San Julián" de Pemartín.

—Los ingleses escriben London—decía mirando para todos los que estábamos cerca—y nosotros caprichosamente escribimos Londres; a Bordeaux lo hemos transformado en Burdeos, y así sucesivamente.

Ya he dicho que ese día no tenía los menores deseos de entrar en conversación con nadie, aunque anticipadamente me dijera cualquiera que me iba a regalar varias libras de Chocolate de La Gloria o una caja con tabacos aromáticos "Reina de Cuba".

Indudablemente, aquel señor demostraba una manifiesta parcialidad, al denostar a los españoles e hispano-americanos, tan dignos como el que más de usar las corbatas Rusquellanas y comer en la celebérrima Diana.

La manía de cambiar la ortografía a los nombres extranjeros, no la tenemos solamente los de nuestra raza, es lo que pudiéramos muy bien llamar un mal endémico tan universal, como la fama del insecticida Flit y el cognac Especial Pemartín. Los nombres de España y la Habana debieran escribirse así en todas partes del mundo, porque mientras no me demuestren lo contrario son tan nombres propios e inalterables como los de París y New York, de donde vienen las planchas "Royal" para gasolina, que venden los señores Ramos y Ca., de Monte 225.

Sin embargo, los franceses escriben **Espagne** y los ingleses **Spain**. Si se trata de la Habana, los galos ponen **La Havane** y los inglesotes **Havana**... Y hasta para pronunciar ese nombre sonoro lo estropean diciendo **Javana**... ¡Vamos, hombre; era para darles un jabazo en el mismo **focico** y condenarlos a que no tomaran el delicioso Ron Bacardí en una temporada!

Queda pues demostrado, que aquel señor no era justo en sus apreciaciones, poniéndonos un sambenito que pertenece llevar igualmente a los franceses, alemanes, ingleses, italianos, etc., etc.

Es más, en lo que atañe a respetar los idiomas extranjeros, les llevamos una gran ventaja a todos, los de nuestra raza. Somos en eso tan grandes cual la "Casa Iglesias" de San Rafael 46, en música e instrumentos.

Mientras los franceses hacen caso omiso de nuestra pronunciación, nosotros, en vez de Mirabeau, decimos **Mirabó**, igualito que lo pronuncian ellos: Voltaire, **Volter**, Palais, **Palé**, y así sucesivamente. Todo el que no pronuncie los nombres franceses como los galos, queda en entredicho para quienes lo oyen y ya no lo creen digno de usar las modernísimas corbatas para otoño que acaba de recibir la formidable Rusquella de Obispo 108. Nos hemos empeñado en ser más primorriveristas que el Marqués de Estella, y por eso en los banquetes, en vez de ensalada escriben en la carta o lista, **Salade**, esos **Salados**. ¿Qué español, preciándose de medianamente culto, dice Clemenceau?.... Presentádmelo y le regalo el mejor objeto de arte que haya en "Le Trianon", la formidable y suntuosa casa de Galiano 91, casi esquina a San Rafael.

Un chico bien... bien ganso, no osaría por nada de este mundo decir Clemenceau, antes dejaría de usar los elegantes trajes que hace "El Modelo" de Obispo y Aguacate. Por eso al pronunciar **Clemensó**, veis que recalca la frase y cree que los amigos quedan diciendo:

—¡Este Jeremías debe ser un hombre muy culto!

—Sí, es casi seguro que pronuncia el francés como lo pronunciaba Sara Bernhardt cuando recitaba L'Aiglon". Es un hombre de mucho mérito; hace días fué a "Los Precios Fijos" acompañando a una señorita y encarándose con el señor Grande, que es políglota, le pidió **chapeaux pour mademoiselle.**

—¿De veras?

—Como lo oyes.

—Pues ni te ocupes. el hombre habla el francés tan bien como Arístides Briand... Es necesario que lo convidemos a comer la merluza fresca de España que sirven en el gran salón "Quinta Avenida" de Zulueta y Dragones.

En cambio los franceses, con un buen sentido que les alabo, pronuncian nuestros nombres tal y como ellos los leen y pronuncian en su idioma. A cuántos franceses he oído pronunciar el nombre de Maura, siempre he visto que decían, **Morá**; tienen tanto derecho a ello, como usted, lector, a surtirse de baratísimas camisas en "Babilonia" de Neptuno 189, entre Belascoaín y Gervasio. Los payasos somos nosotros en no pronunciar el francés tal y como lo leemos. Y respecto al cambio que hacemos en los nombres de las ciudades extranjeras, queda demostrado que los demás no van a la zaga en eso... ¡Y bien!...

.. ..

Dice el general chino Li-Yuang Hung, que el ejército es el peor enemigo que tienen las Repúblicas.

No lo crea. El peor enemigo de las repúblicas y... las monarquías es la ambición y el afán de **figurao**...

Según opinión de varios sabios, el mundo tiene facetas, y para comprobar su aserto, darán la vuelta al mundo en un submarino.

Lo único que prueba esto, es que esos señores a pesar de su sabiduría, tienen muy poco que hacer.

Si es usted un hombre obeso, debe adquirir cuanto antes una faja abdominal de las que vende "El Deseo" que está en Galiano entre Animas y Virtudes. No confunda la casa. Fíjese que tiene una marquesina en la fachada.

NOMBRES CONOCIDOS
(Ocurrencias)

Mientras va en bote-motor
don Cristino Paradela,
me ha contado Nicanor
que navega Eduardo "A-bela".

Este muy ilustre pintor y dibujante, ilustre de veras y no de **camouflage** como tantos **zarrapiellos** acaparadores del ridículo, podrá ir a vela o a remo en cuestiones náuticas, pero en las artísticas irá siempre a la cabeza, ya que, como el personaje del Quijote, donde quiera que esté él estará la presidencia, como están los señores Bahamonde y Co. en Obrapía 105, casi esquina a Bernaza, dispuestos a prestar dinero con módico interés y absoluta reserva.

"Regla de Tres".
(Con permiso de la muy chispeante revista "La Semana".)

Un cómico: Un ilustrísimo actor... (según él).

Dos cómicos: Crítica acerva.

Tres cómicos: ¿Quién paga el Bacardí?...

Una curiosidad diaria.

Los orígenes del arte dental.

La terapéutica dental data de época muy remota. No puede precisarse cuándo comenzó, pero es seguro que los egipcios tenían nociones precisas de ella.

En un pápiro del año 3.700 antes de Jesucristo ,depositado a los pies del dios Anubis, se citan numerosos remedios contra el dolor de muelas, entre otros un anestésico compuesto de beleño pulverizado, que servía para calmar el dolor.

El arte de empastar parece remontarse a la época de Hipócrates. Se han encontrado momias egipcias con muelas cariadas orificadas. Otras tenían dientes postizos de fabricación muy basta, pero que demuestran que en aquella época tan antigua no se desconocía la prótesis dental.

Los chinos también sabían curar el dolor de muelas 2.700 años antes de nuestra Era. Uno de sus sistemas consistía en poner unas gotas de orín en la carie.

Los mejores toldos, cortinas y tiendas de campaña que se construyen en Cuba, los fabrica "La Argentina", que está en San Lázaro 153. No encargue ningún artículo de esos sin ver antes la clase y precio que tienen los de esa casa.

Efemérides.

1748.—(Octubre 16). Los ingleses levantan el sitio de Pondichéry.
1817.—Ejecución de Piar por orden de Bolívar.
1845.—Brasil protesta contra la ley Aberdeen.
1926.—Se recomienda el cine "Gloria" de Vives y Cuatro Caminos, como el mejor para la gente bien y el que más varía el repertorio.
1580.—Entrada de Felipe II en Portugal.
1838.—Cabrera fusila 18 sargentos en Morella.
1425.—Cortes en Palenzuela por Juan II.
1901.—Muere en New York el duque de Alba.

Horóscopo del día.

Los nacidos el 16 de Octubre tendrán espíritu de orgullo y suficiencia.

"Pintar con buenas pinturas o no pintar", debiera ser el lema de todo propietario. La buena pintura es la pintura barata a la larga. Rodríguez, Luz 40, tiene muy buenas pinturas.

La nota final.

—¡¡Me ha pisado usted!!...

—¡Perdone, caballero!

—¡¡Si pusiera los pies donde debe!!

—Ni se ocupe... Donde **debo** no pongo yo los pies en mi vida...

En cambio la gente que quiera disfrutar de esta vida efímera, debe ir cuanto antes al gran hotel "Astor", de San Miguel y Amistad, donde encontrará lujo, comodidades y precios razonables.

El colmo del gran relojero Pepe Andrés.

¿Darle cuerda a un reloj?... No; dársela a un aburrido de la vida para que se suicide.

Luis M. SOMINES.

BELGICA TIENE PREPARADAS DOS RECLAMACIONES

BRUSELAS, octubre 14 (A. P.)—Los problemas más urgentes de Europa dependen en gran parte para su solución de la actitud de los Estados Unidos, según dijo hoy el ministro de Estado Vandervelde a los corresponsales extranjeros, a los que obsequió con un almuerzo. Los problemas más importantes, dijo, son las deudas de la guerra, las reparaciones y la movilización de los bonos ferroviarios alemanes.

"Cuando estas cuestiones se encuentren convenientemente dispuestas para su discusión—continuó—Bélgica presentará dos reclamaciones: primera, una compensación por las pérdidas que sufrió como consecuencia de la reducción eventual de las deudas interaliadas y de los pagos alemanes, arreglos que beneficiaron exclusivamente a otros países; segunda, una reclamación para que Alemania solucione más favorablemente la cuestión del marco, derivada de la arbitraria fijación del valor del cambio durante la guerra. No vamos a permitir que Alemania escape al cumplimiento de sus obligaciones morales para con nosotros".

SE HA FOTOGRAFIADO EL INTERIOR DEL ESTOMAGO

BERLIN, octubre 14.— (A. P.)—El interior del estómago ha sido fotografiado por primera vez por el doctor Hans Elsner, jefe de la Policlínica de Caridad, lo que realizó mediante el empleo de un sistema óptico muy poderoso y reemplazando la lámpara blanca gastroscópica con una azul.

Los trajes y vestidos teñidos con
COLORANTES "SUNSET"
No destiñen, no manchan las ropas interiores.

TREINTA DIAS DE SUSPENSION PARA LOS VIGILANTES DE LA OCTAVA ESTACION

En la mañana de ayer, el Jefe de Policía, general Pablo Mendieta, de acuerdo con el Segundo Jefe Pedro de Cárdenas, resolvió satisfactoriamente el expediente que se instruía por el teniente Marcuello, contra determinados vigilantes que venían prestando sus servicios en la Octava Estación, a virtud de denuncias formuladas por algunas mujeres, de ser explotadas con fines lucrativos.

Con motivo de haberse podido comprobar que los vigilantes acusados solamente incurrieron en una grave y manifiesta negligencia, se ha resuelto suspender de empleo y sueldo y apercibido de expulsión, a los siguientes vigilantes:

1414, Oscar Rivas; 635, Juan Bellon; 185, Cecilio Iñíguez; 668, Ezequiel Mazas; 1247, Nicolás Fresnéda; 583, José M. Puig; 807, Evaristo Verdía; 1548, Pedro Fernández; 823, Nemesio Díaz; 1256, Amado Martínez; 1597, Marcos Toca; 1806, Olivero Casanova y 304, Abelardo Fumero.

Suspensos de empleo y sueldo, durante un mes, sin apercibimiento de expulsión, los vigilantes 1467 y 1880, Santiago González y Erundino Nieto.

También se hace constar en el citado expediente, que se ha podido comprobar en las investigaciones practicadas por miembros de la Sección de Expertos, la falsa acusación que interesadamente formularan contra el vigilante 1730, José Pérez, que fué suspenso de empleo y sueldo, solamente por unas horas.

Debido a que estos vigilantes fueron suspensos en distintas fechas y a partir del día 15 del pasado mes, serán repuestos una vez que se les terminen los 30 días que han sido condenados.

Por habérsele vencido en el día de hoy, los 30 días de suspensión, han sido repuestos los vigilantes 1414, Oscar Rivas; 695, Juan Bellon y 663, Ezequiel Mazas. Los dos primeros comenzaron a prestar sus servicios anoche en la Tercera Estación y el tercero en la Segunda Estación.

Dentro de varios días se dará por terminado el expediente que se instruye contra el capitán Ricardo Guillen, que se encontraba al mando de la Octava Estación de Policía, cuando el general Mendieta dispuso una amplia investigación sobre la actuación de algunos vigilantes, acusados de percibir dádivas de las mujeres que radicaban en la manzana de "Remeneu".

Se dice que el capitán Guillen, será condenado a un mes de suspensión de empleo y sueldo, por haberse podido comprobar en dicho expediente instruído por el comandante Loinaz del Castillo, una grave negligencia.

Una vez repuesto será enviado a la Segunda Estación de Policía, que actualmente se encuentra bajo el mando del teniente Barrios.

En esta honrada y justiciera investigación, han prestado sus valiosos servicios el Jefe de la Sección de Expertos, teniente Miguel Calvo Herrera y los sargentos Grafía y Cuevas, adscritos a dicha Sección.

INFORME SOBRE LA VISITA DEL DOCTOR SOLANO RAMOS A VIENA

El Cónsul de la República en Viena, Austria, señor Pascual Coloechea, ha remitido a la Secretaría de Estado un informe relativo a la visita que en el mes de Agosto hiciera a aquella ciudad el doctor Solano Ramos, Catedrático de la Facultad de Medicina de nuestra Universidad. Por el interés que ofrece reproducimos a continuación el citado informe, que dice así:

"En el mes de Agosto ppdo., permaneció en esta ciudad el señor doctor Solano Ramos, profesor de medicina de nuestra Universidad, dedicándose a visitar los hospitales, clínicas y quintas de salud, celebrando entrevistas con notabilidades del cuerpo médico de Viena.

Tuve el gusto de ponerme a disposición del doctor Solano Ramos, ayudándole en lo posible y debo hacer presente el orgullo por mí experimentado, como cubano, al oír las aclaraciones presentadas con tanta seguridad ante profesores respetados en el mundo científico.

Según manifestaciones del propio doctor Ramos, su visita a Viena le ha facilitado datos muy interesantes y se marchaba muy agradecido del modo en que fué atendido por las autoridades locales.

CLUB CUBANO DE BELLAS ARTES

De orden del señor presidente y por este medio, sin perjuicio de la citación hecha a domicilio, me permito invitar a los señores directivos del Club Cubano de Bellas Artes, para la sesión ordinaria que tendrá lugar esta noche a las nueve p. m. en el domicilio social, San Miguel número 79. Se les ruega la más puntual asistencia. — **Gerardo G. González**, secretario general, p. s. r.

Comisión Codificadora

LEGISLACION MERCANTIL

El pasado jueves se reunió la Sección de Legislación Mercantil de la Comisión Nacional Codificadora, con asistencia de sus miembros los doctores José A. del Cueto, Arturo Hevia y Antonio L. Valverde, con objeto de celebrar sesión. Después de un estudio detenido de toda la materia referente a los contratos de mandato y comisión mercantiles, quedaron redactados los artículos que se refieren a estas materias, que forman la Sección Primera y Tercera del Título Tercero del Código; y aunque se trató de la Sección Segunda que se ocupa de los factores, viajantes, dependientes y mancebos de comercio, se dejó para la próxima junta la aprobación definitiva de los artículos que desarrollan esta última Sección.

SE FUGARON DOS PENADOS DE ISLA DE PINOS

SE PIDE EL AUMENTO DE FUERZAS AL EJERCITO

Ayer se recibió en la Secretaría de Gobernación un parte del Jefe del Campamento de Isla de Pinos, dando cuenta de que se habían fugado de dicho lugar dos penados, que realizaban trabajos en la construcción del Presidio Modelo.

Los penados fugados son: Ricardo Ramos, que tiene el número 10053 y Pedro Ascanio, con el número 9656.

Por la Secretaría de Gobernación, se ha dirigido un escrito al Jefe del Estado Mayor del Ejército, para que aumente el número de soldados en aquel penal, ya que actualmente hay 120 hombres, entre oficiales, cocineros, etc. quedando la custodia de penados, que son 300, a cargo de 60 hombres, por lo que solicita el envío de un batallón.

En caso de que el Estado Mayor del Ejército no acceda a la petición de la Secretaría de Gobernación, se disminuirá el número de penados, en un cincuenta por ciento.

SE QUIERE COMPRAR AZUCAR DE CUBA PARA CHINA

INFORME DEL CONSUL DE CUBA EN NEW YORK

El Cónsul de Cuba en New York, señor Felipe Taboada, ha comunicado a la Secretaría de Estado, en un amplio informe, que la casa Wah Chang Trading Corporation, establecida en 5.005 Woolworth Building de aquella ciudad, ha interesado de aquel Consulado conocer los nombres de varias firmas serias de Cuba con quienes poder entrar en negociaciones para exportar azúcar cubano a China.

Esta casa, tiene gran número de sucursales en toda la República de China y por ello está en magnífica situación para emprender este negocio que reportaría alguna utilidad al azúcar de Cuba.

La Secretaría de Estado, ha trasladado el informe del Cónsul Taboada, a la Cámara de Comercio y a la Asociación de Hacendados y Colonos, para conocimiento de las personas que le puedan interesar y dirigirse a los mismos.

TERCIOPELOS BROCADOS

Para Vestidos y Abrigos, en colores, yarda	$ 3.50
Terciopelo Chiffón en Tricolores, para Capas y Abrigos, ancho 1½ yarda, la yarda	5.50
Paño de Dama 1½ yardas de ancho, yarda	2.80
Sarga de lana, 1 yarda de ancho, yarda	0.90
Terciopelo Inglés, en colores, ancho 22 pulgadas, yarda	1.25
Poplín algodón en colores, yarda	0.60
Terciopelo de Chiffón 1 yarda de ancho, yarda	4.00
Satín Crep, yarda	3.25
Crepé Cantón en colores, clase extra, yarda	2.80
Crepé Cantón 2a. en colores, yarda	1.20
Crepé Mongol en colores, de 1a. calidad, yarda	2.00
Meteoro Francés en colores, yarda	2.00
Flat Crep, en colores, 1½ yardas de ancho, yarda	4.00
Georgett y Crepé Floreados, en colores, yarda	2.60
Georfett Romano, en colores, de 1a. yarda	3.00
Georgett en colores, de 1a. yarda	3.00
Georgett en colores, clase extra, yarda	3.70
Crepé Francés, en colores, yarda	1.50
Crepé de China, en colores, yarda	0.75
Burato en colores, de 1a. doble ancho, yarda	1.50
Burato en colores, de 2a. doble ancho, yarda	1.00
Tela China cruda, doble ancho, yarda	0.70
Cortinas de punto, 3 yardas de largo par	2.00
Liberty Inglés doble ancho en colores, yarda	0.70
Raso de seda, doble ancho, yarda	1.40
Tela Espejo en colores, yarda	1.10
Tela Espejo, clase extra, blanca y negra, yarda	1.60
Creas de lino puro, 25 yardas, una yarda de ancho, Pieza	14.00
Piezas de Tela Rica 10 yardas, una Pieza	17.75

Gran surtido en Telas Blancas de lino y Algodón
Servimos pedidos al interior.

R. GRANADOS
San Ignacio 32, (entresuelos), entre Muralla y Sol. Teléfono M-7073

LOCERIA Y CRISTALERIA
LA VAJILLA
Invítelos
Que ya tenemos los juegos para té y café en finísima porcelana.
Provoca tomar en ellos.
OTAOLAURRUCHI Y Hno
A. DE ITALIA 114. TEL. A-4080
SUCURSAL: A. DE ITALIA 42
TEL. M-6649

Cocinas AB de Gas AB

Las cocinas de gas "A-B" representan la última palabra en calidad y eficiencia. Venga a ver los nuevos modelos todos de porcelana blanca sin piezas niqueladas. Los hornos son de aluminio inoxidable y su construcción muy elegante a la vez que muy resistente.

Hay más de 20 modelos diferentes desde $17 00 en adelante.

VENGA A VERLAS O ESCRIBA PIDIENDO CATALOGO

ARELLANO Y CIA
CASA PRINCIPAL: MARTA ABREU (AMARGURA) Y HABANA · TEL. A 3329
SUCURSAL: J. C. ZENEA (NEPTUNO) No 65 · TEL. M 7520
HABANA

M.E.C.D. 2016

SABADO BOTARATE

Lectora, unas cuantas palabras:

Todo cuanto en nuestra "Filosofía" vendemos, se lo ofrecemos a usted a precios más bajos que nadie, por esta razón:

POR QUE NUESTRAS GANANCIAS SON LIMITADISIMAS.

Esto, a la larga, es beneficioso para nosotros, por que vendemos mucho más, y al mismo tiempo nuestra clientela ESTA SATISFECHA.

No deje de visitarnos a primera hora, lectora amable.

Hemos dispuesto para hoy gangas estupendas.

Como estas:

CREPE MONGOL, magnífico, a $1.90.

CREPE ESTAMPADO LAVABLE, de calidad suprema, a $2.50.

CREPE TUSOR selecto, en una serie de 26 colores que recibimos ayer. A $3.00.

Estos días, recibimos infinidad de artículos para entretiempo, (telas, adornos, etc.)

Los tenemos a su disposición, BARATISIMOS, lectora.

ZENEA (NEPTUNO) La Filosofía Y SAN NICOLAS

Entre, Mire y Examine

Nuestras mercancías están todas marcadas. Sin molestias de ninguna clase se entera usted de todo lo que tenemos. Un solo precio.

PRECIO FIJO

"El Dandy." Galiano 100

JOYERIA "El Gallo" HABANA 1 OBRAPIA TELEF. A 2736

Todo lo que usted desee en joyas del más depurado gusto artístico, lámparas de cristal y de bronce, objetos para regalos, etc., etc., puede encontrarlo a su entera satisfacción en la Joyería EL GALLO.
Diariamente recibimos artículos de novedad.
Nuestros precios resultan de actualidad palpitante, por su modicidad rayana en lo inconcebible.

Sandalio Cienfuegos y Co.

La Fashionable

Acaba de recibir un espléndido surtido de sombreros escogido por Madame Alexandrine Tapie, creaciones todos de las mejores firmas de París, que ostentan el sello de distinción que ha hecho de esta casa la predilecta de la sociedad habanera.

"TAPIE SOEURS"

Obrapía 61 (altos) entre Aguacate y Compostela.—Teléfono: A-3218.

10602 alt. 16

"ARELLANO Y RECIO"
ABOGADOS Y NOTARIOS
ASUNTOS JUDICIALES: CIVILES Y MERCANTILES.
DEPARTAMENTO DE SOCIEDADES ANONIMAS.
DEPARTAMENTO DE ADMINISTRACION DE BIENES.
DEPARTAMENTO DE COBROS DE CUENTAS, A BASE DE UNA PEQUEÑA COMISION.
TELFS. (A-2118 (A-2218 (A-2478
EMPEDRADO número 16. HABANA.

ANUNCIESE EN EL "DIARIO DE LA MARINA"

HABANERAS

CRISTO

REY DE REYES

Un acontecimiento religioso.
Sin precedente.
Quiero referirme a la misa que en plena mañana del domingo último de mes se celebrará en el Hipódromo de Marianao.
Misa de Campaña.
En honor de Cristo Rey.
Nuevo culto instituído para esa fecha en todo el orbe cristiano por Su Santidad el Papa Pío XI.
Se levantará un altar, construído bajo la dirección del joven e inteligente ingeniero Adrián Maciá, engalanado por el jardín **El Clavel** de manera espléndida, verdaderamente excepcional.
Durante la misa, expuesto el Santísimo Sacramento, entonarán un coro más de dos mil niños.
Colegiales la mayor parte en unión de los Pajes del Santísimo de Marianao.
Recibirán la comunión.
Como todos los presentes.
Se han concedido cien días de indulgencia para los que concurran por el Arzobispo de la Habana.
Además se ha recibido ayer un cable de Roma concediendo a los que comulguen indulgencia plenaria.
Un grupo de damas de la buena sociedad se ha propuesto dar a este acto todo el realce y la pompa que su importancia exige.
En la junta del jueves, efectuada por la tarde en la Parroquia de Marianao, se hizo la designación de las señoras que formarán la Directiva de los Cultos a Cristo Rey.
La Presidencia de Honor, con la Primera Dama de la República a la cabeza, la componen las señoras América Arias Viuda de Gómez Mariana Seva de Menocal y María Jaén de Zayas.

Presidenta
María Teresa Freyre de Mendoza.

Vicepresidentas
Eloísa Ortíz Viuda de Céspedes.
María Seva Viuda de Herrera.
Mina P. de Truffin.
Angela E. Machado de Obregón.
Alicia Párraga de Mendoza.
Micaela Mendoza de Carrillo.
María Montalvo de Soto Navarro.
Ofelia R. de Herrera.

Secretaria
Elisa Silverio de Martínez.

Vicesecretaria
Esperanza de Cárdenas de Suárez.

Tesorera
Carlotica Zaldo de Mendoza.

Vicetesorera
Maruja Barraqué de Sánchez.

Las vocales llenan una larga relación que insertaré de un momento a otro.
Para destinarlos a los gastos que demandarán el transporte y desayuno de los niños se suplica el envío de donativos a la tesorera, señora Zaldo de Mendoza, ya en Amargura 23, Habana, ya en Villa Rosa, La Lisa.
Convocada está otra junta.
Para la tarde del martes.

ADELAIDAS Y ADELINAS

Día hoy de las Adelaidas.
Y de las Adelinas.
En primer término, entre las felicitaciones, la que hago llegar hasta la joven e interesante dama Lala Falla, distinguido esposa del culto y talentoso doctor Viriato Gutiérrez, Secretario de la Presidencia.
Es el santo también de su idolatrada primogénita, María Adelaida tan encantadora.
Para la señora Falla de Gutiérrez habrá por parte de sus amigas muchas y merecidas congratulaciones.
¡Cuántas más que saludar:
Adelaidas y Adelinas.
Adelina Baralt, distinguida esposa del doctor Federico Edelman y Pintó, ilustre presidente de la Asociación de Pintores y Escultores.
Adelaida de Cárdenas, la viuda de Varona Murias, quien se verá rodeada de sus familiares más queridos en su residencia de la Avenida de Máximo Gómez número 491.
Adelaida Alvarez Viuda de Hernández, Adelaida Giralt de Muller y Adelaida Giquel Viuda de Echevarría.
Adelaida Bachiller.
Odily Weiss de Gómez.
Lalita González de Bernal.
Un grupo de damas, entre las que celebran hoy su santo, formado por Adelaida Saladrigas Viuda de Jiménez Rojo, Adelaida G. de la Rosa Viuda de Taboada, Adelaida Acosta de Hiraldez de Acosta y Adelaida Bayorta de Hernández.
Adlaida Tauler Viuda de Carcases, profesora de instrucción pública y secretaria de la Milicia Josefina establecida en la Iglesia de la Merced.
Y las jóvenes señoras **Chiquitica** González Chávez de Montoro y Adelaida Mendoza de Alvarez.
Señoritas.
En primer término sea mi saludo para Adelaida Potous, una encantadora señorita, hija del señor Cónsul general de España don Juan Potous.
Colmada se verá hoy de congratulaciones la linda señorita Potous.
Otras Adelaidas más.
Adelaida Márquez.
Adelaida Figarola e Infante, Adelaida Herrera, Adelaida Rodríguez, Adelaida Jiménez, Nena Taboada y Adelaida Martínez.
Y ya, por último, la bella y muy graciosa Adelaida Pérez Fernández, de la cual tengo encargo de decir a sus amigas que no podrá recibir.
¡A todas, felicidades!

DE DIAS

En nota especial.
Nuevas felicitaciones.
Son éstas para una educadora incansable y meritísima, mi amiga muy querida Adelaida Sepúlveda y también para su hija, la joven y gentil doctora Adelina Sepúlveda.
Fundadoras las dos, madre e hija, del Colegio Sepúlveda.
Un plantel modelo.
De la barriada del Vedado.
Hoy, en sus días, se verán colmadas de halagos y satisfacciones.
Reciban mi felicitación.

Muy afectuosa.

SAN FLORENTINO

Otra festividad hoy.
La de los Florentinos.
Especialmente me complazco en saludar a un viejo amigo, don Florentino Menéndez, conocido propietario cuyo nombre está asociado a más de una empresa de importancia.
Está de días y lo mismo su encantadora hija ,la señorita Flor Menéndez, en la que parecen vincularse la gracia y simpatía de su interesante madre, la señora María Regla Brito de Menéndez.
Pasarán su santo sin fiesta.
Y sin recibo.
El cronista las hace expresión con estas líneas de un deseo.
Por su felicidad.

EN LOS QUINCE

Soñada fecha.
Por la que se delira.
Llegó hoy con todas sus promesas y todas sus alegrías para Dulce María Alvarez-Ríus.
Cumple la edad de los quince la lindísima señorita.
Edad florida.
De poesía y ensueño.
Celebrarán el fausto suceso sus padres con una fiesta en la tarde de hoy.
Será para las amigas de Dulce María en su residencia de la calle H y 13 del aristocrático **quartier del Vedado**.
Preciosa lucirá la casa.
Adornada al estilo japonés.

MAR GOT

En sus vísperas.
Margot Fernández.
Mañana, en la festividad de **Santa** Margarita, celebra su santo la gentilísima señorita.
La airosa y bonita batelera que tantas veces pasea por el **Yacht Club** su gracia y su belleza.
Yo le anticipo mi saludo.
Con votos por su felicidad.
Por expreso encargo me apresuro a decir que no recibirá la señorita Margot Fernández Martínez.
Sépanlo sus amigas.

"EL SIGLO"
MUEBLES DE ARTE
Novedades en lámparas y objetos para regalos.
Visítenos e impóngase de nuestros bajos precios.
O'REILLY Y HABANA
Teléfono A-6135

"LE TRIANON"
JOYERIA Y OBJETOS DE ARTE

MUCHOS POCOS...

... que nuestro lema es vender mucho a precios muy reducidos. Para realizar una gran cifra de ventas y poder siempre ofrecer lo más nuevo a los que nos honran con sus favores. Visite los salones y vitrinas de "LE TRIANON" y comprobará que sólo exhibimos novedades!

SALVADOR FONDON
REGALOS ARTISTICOS
GALIANO 91 CASI ESQ. A SN. RAFAEL

Por los Juzgados

JUZGADO DE INSTRUCCION DE LA SECCION CUARTA

Juez: Doctor J. Silveira.
Secretario: R. Rodríguez.

DENUNCIA DE UN PENADO

Daniel Zayas Orio, recluído en el Presidio Nacional, escribe al doctor Silveira, Juez de Instrucción de la Cuarta Sección, una carta manifestándole que su hija Aurora, que ha sido raptada por Pedro Segundo Venero, la obliga a que abandone el domicilio de Angela Campos Ortíz, para que se vaya con él y así obtener la anulación de la causa por rapto que se tramita en el referido Juzgado.

DUPLICADO DE CEDULAS ELECTORALES

El oficial de guardia de la 12a. Estación de Policía manifiesta que mandó hacer una investigación para perseguir una rifa en la calle Santa Ana letra C entre Luco y Justicia, domicilio de Caridad Sánchez de 19 años de edad, casada, habiendo encontrado dos cédulas electorales el original y el duplicado, a nombre de Rafael Sánchez Valdés. Manifestó Caridad que esa cédula eran de su padre y que si tenía el duplicado era porque en determinada ocasión se le había extraviado el original el que más tarde encontró.

LE HURTARON EL TITULO Y OTROS DOCUMENTOS

Constantino Menéndez, natural de España, de 33 años de edad, soltero, chofer y vecino de Agua Dulce 16, denunció que esta mañana le hurtaron de su domicilio un saco de vestir en el cual tenía una cartera con el título de chofer, la circulación y la propiedad del automóvil, además $60.00 en efectivo.
Manifestó que ignora quiénes puedan ser los autores del robo.

Algunos Detalles Interesantes Sobre las Próximas Estaciones de Otoño e Invierno

NO se logran los grandes éxitos si no se procuran paso a paso, cultivando los detalles, estudiando concienzudamente las particularidades del proyecto, con la mira y la ilusión puestas en un ideal.

LOS "ALMACENES FIN DE SIGLO" se proponen conquistar el lugar más eminente en el concepto de la moda, y a ese objeto tienden todos sus desvelos en los preparativos de las próximas estaciones de Otoño e Invierno.

LLEGAN a diario los envíos de los grandes centros de la moda. Visítenos con frecuencia y tendrá ocasión de admirar telas, pieles y confecciones extraordinariamente sugestivas.

Y tenga presente siempre esta realidad: los ALMACENES FIN DE SIGLO es la casa que mejores artículos ofrece a los precios más convenientes. Nos importa que nuestro crédito se fundamente en estas dos condiciones: LA DE LA CALIDAD SUPERIOR Y LA DEL PRECIO MAS BAJO.

LOS GENEROS DE MODA

Satín crepé
Frostkrepe
Flat crepé
Crepé de China
Crepé Chenette
Crepé Chenoma
Crepé Daphne
Satín de Lyon
Wash satín
Crepé marocaín
Crepé Cantón
Crepé romain
Georgette francés
Terciopelo chiffón, liso o en combinación con otros tejidos.

Para trajes de noche, las telas mejores son los crepés Chenette, Chenoma, Daphne y romain, el georgette francés y el terciopelo de muy suave caída.

LA LINEA DE MODA

Entre los muchos modelos llegados ya a nuestro gran DEPARTAMENTO DE VESTIDOS elegimos al azar esos dos; verdaderas obras de arte, con todo el prestigio de la línea moderna.
Nuestra colección se enriquece por días, ya que los envíos se reciben periódicamente. Véalos hoy, mañana, todos los días.

LOS COLORES DE MODA

Negro.
Jungle green
Clared red
Chanel red
Rustic brown
Azul de media noche.
Uva española.
Slate blue
Cocoa
Aladdin
Azul Valencia
Sevigné
Chardon
Bordeaux
Lie de vin
Amande.

Dentro de estos colores, procúrese aquel tono que mejor armonice con la figura, la edad, el color del pelo y el matiz de la piel, la hora y la ocasión.

PIELES

Están llegando ya las pieles del próximo invierno.
Las que más se recomiendan son:
Coney, Norobia, Squirrel, German Fitch, Three Skin, Ger Fitch, Marta japonesa, Baum marten, Stone marten; Fox en los tonos brown, gray, kit, red, gray blue, brown, rose, sand y silver especial; Petite gris y Pitois.
Nuestra colección es interesantísima, dominada por el gusto más exquisito e imperativo.

SEDAS

Ahora, como siempre, nuestras sedas se caracterizan por la inalterabilidad de sus matices.
Para ello sacrificamos la ganancia a la garantía del género. Buscamos lo mejor en los centros de fabricación más famosos y ofrecemos, por tanto, lo insuperable.
Dentro de estas condiciones de garantía, nuestros precios son, asimismo, los más convenientes.
Los nuevos surtidos muestran los colores más nuevos y las estampaciones más originales.

ARTICULOS DE FANTASIA. NUEVOS SURTIDOS

Estamos recibiendo:
Aplicaciones de paillet, matizadas o de color entero.
Aplicaciones de metal o combinadas con pieles. Varias formas.
Aplicaciones de metal y lentejuelas. De metal y cuentas.
Aplicaciones de seda y metal.
Hebillas de metal y pasta, con o sin piedras. Todos los tamaños y colores.
Broches de metal, galalit o cristal, pintados en varios tonos.
Galones de paillet, matizadas, con escamas o lentejuelas de metal.
Galones de metal combinado con seda en todas las formas y tamaños.
Y una variedad infinita de botones, flores, colgantes, cintas, cuentas, pompones, cintillos, juegos de piel, sedas brocadas, etc....

UNA PELICULA HISTORICA

EXHIBICION DE TRAJES EN EL CASINO ESPAÑOL DE LA HABANA

Esta tarde, de 2 a 4, han de exhibirse en el gran salón de fiestas del Casino Español, los trajes de los niños que imprimirán la película histórica con la que se conmemorará la Fiesta de la Raza, según el concurso iniciado en la revista BOHEMIA por la señora Carmen Velacoracho de Lara.
La mayor parte de los trajes de época confeccionados para este acto es obra de los grandes talleres de los ALMACENES FIN DE SIGLO, hechos con sujeción celosa a los documentos de los museos. Los protagonistas son niños de familias distinguidas y mucho nos honra el que nos hayan elegido para el logro de una feliz interpretación.
Son obra de nuestros talleres el traje del Rey Fernando el Católico, el manto de la Reina Isabel, el traje de Cristóbal Colón, el de Don Gonzalo Fernández de Córdoba, el Gran Capitán y los de damas, caballeros, heraldos, maceros y mariposas.
También confeccionamos el que ha de vestir la nieta del Honorable Señor Presidente de la República, que va a representar a Cuba.
Promete ser una exhibición interesantísima la de esta tarde en el Casino Español.

EL BAMBU
Se trasladó de Neptuno 121 para O'Reilly 92, donde seguirá vendiendo sus novedades propias para regalos.

ROLLOS NUEVOS
ACABADOS DE RECIBIR $1.00
se exhiben, hoy, en las vidrieras de la casa de ALVAREZ, AGUILA 97. Tel. M-2023
1d-16

DR. J. M. VERDUGO
ESTOMAGO E INTESTINOS
Tratamiento eficaz de la úlcera estomacal y duodenal y de la colitis en cualquiera de sus períodos.
CONSULTAS DE 2 A 4.
PRADO, 60, BAJOS.
TELEFONOS A-4425 y M-7159.
10221 alt. Oc. 8

M.E.C.D. 2016

CRONICA CATOLICA

SECCION ADORADORA NOCTURNA DE LA HABANA

Vigilia General Extraordinaria del Primer Ejemplo en San José de las Lajas

Recordamos a los adoradores nocturnos que en la noche de hoy, celebrará la Sección Adoradora Nocturna, Vigilia General extraordinaria de "Buen Ejemplo" en San José de las Lajas a petición del Párroco P. Cañal y los Misioneros Paúles, R. R. P. P. Luciano Martínez e Ignacio Maestro Juan C. M. que desde el domingo anterior vienen celebrando una Santa Misión.

En el pueblo de San José de las Lajas, se ha dado muy mal ejemplo por enemigos de Cristo, que se hacían pasar por amigos suyos.

Los Misioneros han procurado con su apostólica palabra borrar la mala impresión de la enemiga, pero consideran que al ejemplo malo y perverso, hay que oponerle el bueno, engrandecido por el sacrificio.

Conocen los Misioneros Paúles, los Hijos del Apóstol de la Caridad; San Vicente de Paúl: lo sublime de una noche de Adoración Nocturna, y cuan poderoso influjo ejerce en las almas, por eso han pedido a la Sección Adoradora Nocturna de la Habana, su cooperación, que ésta se apresuró a prestárselo.

Ahora el éxito depende de mis Hermanos en Jesús Sacramentado, el que sea efectiva. Para lograrlo es necesario concurrir a esta Vigilia, que como general extraordinaria es de todos los adoradores. Todos los Turnos están de guardia.

Pero no solamente es necesaria la asistencia sino de necesidad. En obras de necesidad urgente, toda otra debe quedar en suspenso. Además que el regreso se efectuará a hora temprana, para poder asistir a los actos mensuales de las Archicofradías, que el domingo celebren sus cultos.

Pueden asistir a la Misa Mayor y procesión que a ésta sigue.

Yo espero en que los adoradores cumplirán con el deber de edificar, con su ejemplo a San José de las Lajas.

Pero también suplicamos a los cofrades del Santísimo nos presten su cooperación, a fin de que los católicos habaneros quedemos en el lugar que corresponde a la fama de que goza la Habana como ciudad devota del Santísimo Sacramento.

Fraternalmente, a todos espera Cándido Fraga, adorador nocturno de Jesús Sacramentado.

Nota del Cronista:

Asistiremos con la ayuda del Señor, a la Vigilia de San José de las Lajas, haciendo nuestra la invitación del celoso adorador señor Cándido Fraga a adoradores y fieles en general.

La reunión a las ocho y media de la noche en la Estación Terminal.

El viaje de ida y vuelta son 80 centavos por tren.

En guagua vale la mitad.

Las guaguas que van a San José de las Lajas, son las de las líneas de Matanzas y de Güines.

Los que usen las guaguas deben dirigirse a la estación a reunirse con los que vengan en tren.

Nuestro amado Presidente, desea muy de veras la asistencia de esta Vigilia.

Nosotros la suplicamos muy encarecidamente.

ARCHICAFRADIA DEL PURISIMO CORAZON DE MARIA PARA LA CONVERSION DE LOS PECADORES

(Concluye)

ORIGEN DE ESTA ARCHICOFRADIA

El pecador cuya conversión el R. P. Desgenettes, era un anciano octogenario, último ministro del rey martir Luis XVI, inbuído en las doctrinas del incrédulo filosofismo y a quien en vano había procurado muchas veces reducir a penitencia. Pero en esta ocasión en que le visitó en nombre de María fué más feliz, logrando convertir aquella alma empedernida que se confesó y comulgó con sentimientos de acendrada piedad, y murió poco después lleno de fe y esperanza. Con esta conversión la Asociación recibió el testimonio auténtico del cielo. A contar desde este día, qué fué el 12 de diciembre del citado año, los frutos de bendición que se cosecharon fueron copiosísimos. La piadosa Asociación Asociación tomó rápido vuelo y la parroquia cambió enteramente de aspecto. Por el Papa Gregorio XVI fué elevada a Archicofradía con privilegio de poderse afiliar otras que tuvieran el mismo nombre y objeto, propagándose luego con maravillosa rapidez por todo el orbe siendo más de treinta millones los Archicofrades.

¿Es muy noble el objeto de esta Archicofradía? Es nobilísimo, pues consiste: Primero: En honrar con cultos especiales el Inmaculado Corazón de María. Segundo En obtener por su medio la conversión de los pobres pecadores.

¿Cuáles son las principales excelencias del Purísimo Corazón de María? En el orden natural es el principio de la vida física de esta admirable Virgen; en el orden de la gracia es el asiento de la caridad, principal fuente de su vida sobrenatural o divina.

Segundo: Después del Corazón Deífico de Jesús, es el más santo, el más noble en el que Dios más se complace; el más digno de la veneración y ternura de los Angeles y de los hombres.

Tercero: De la sangre preciosa de este Corazón se formó la Humanidad Santísima del Redentor del linaje humano.

Cuarto: En él florecen todas las virtudes y el Verbo Eterno lo eligió por morada durante nueve meses. La Iglesia le aplica estas palabras: **Espejo sin manchas, viva imagen de la bondad divina**

Quinto: Es el corazón más dulce y compasivo para con los hombres, porque es el corazón de la amorosa Madre que nos legó Jesús en el Calvario.

Sexto: Es la fuente de la divina gracia, sin la cual nada podmos en el orden sobrenatural, **ni pronunciar debidamente el nombre de Jesús.**

¿Es muy santo y saludable procurar la salvación de los pecadores? Es obra amantísima como fruto de caridad que es la reina de las virtudes. El mayor bien que podemos hacer al prójimo es procurar la salvación de su alma.

¿SON MUCHOS LOS PECADORES QUE SE HAN CONVERTIDO MEDIANTE LAS SUPLICAS DE LA ARCHICOFRADIA?

Son innumerables las estrellas del firmamento. Testimonio de ello son los ex-votos que están colgados de las paredes del templo de Nuestra Señora de las Victorias. Sólo los corazones de oro, plata y bronce pasan de diez y seis mil.

¿Qué se requiere para ingresar en ella?.— Hacer inscribir su nombre en cualquier lugar que se halle canónicamente establecida.

¿Qué obligación contraen los Archicofrades?:— Primero: Rezar una Ave María todos los días y ofrecer todas sus buenas obras en unión del Santísimo Corazón de María por la conversión de los pecadores.

Segundo: Llevar si es posible la medalla milagrosa y repetir con frecuencia la invocación grabada en ella: **¡Oh María concebida sin pecado, rogad por nosotros que acudimos a Vos".**

Tercero: Se les recomienda frecuencia de Sacramentos y la asistencia a los ejercicios de la Archicofradía, sobre todo a la Misa que se celebra por la conversión de los pecadores.

¿QUE INDULGENCIA PUEDEN GANAR LOS ARCHICOFRADES?

Las principales indulgencias plenarias que ganan los Archicofrades (con las condiciones ordinarias confesión, comunión, visita de una iglesia y orar en ella por la intención del Romano Pontífice): Primero: El día del ingreso. Segundo: En el artículo de la muerte. Tercero: El día del Aniversario del Bautismo si se ha rezado diariamente un Ave María por la conversión de los pecadores. Cuarto: Dos veces al mes en los días de la Circuncisión del Señor, Nacimiento, Anunciación; Purificación; Inmaculada Concepción y Asunción a los cielos de la Santísima Virgen. Coonversión de San Pablo; Santa María Magdalena. Y el domingo antes de Septuagésima.

Además hay concedidas muchas parciales.

¿De qué otros privilegios disfrutan?

Cada asociado participa durante su vida y después de su muerte.

Primero: De todo el bien que se hace en dicha asociación extendida por todo el Universo para la Gloria de Dios y la conversión de los pecadores y de todos los méritos y buenas obras de sus miembros esparcidos en todos los continentes del globo. Segundo: De los méritos y obras del "Apostolado de la Oración" y de las varias asociaciones establecidas en el templo de Nuestra Señora de las Victorias. Tercero: De las penitencias, sacrificios y méritos de muchas órdenes religiosas de hombres y de mujeres.

En suma, la Archicofradía del Purísimo Corazón de María es como el Arca de Noe, donde podemos libramos de perecer ahogados en el diluvio de los males que inundan toda la tierra.

¿Quieres cristiano lector entrar en esa Archicofradía? Fácil te es conseguirlo. En el templo de la Residencia de la Compañía de Jesús. de la Habana se halla establecida. Celebra su fiesta mensual el cuarto sábado de mes. Y la fiesta anual el tercer domingo de octubre, presidida de un Triduo, el cual dió comienzo el pasado jueves.

He aquí el programa:

TRIDUO PREPARATORIO

Los días 14; 15 y 16 de octubre.

A las 7 3|4. Santo Rosario

A las 8. Misa con cánticos y pláticas, por el Director de la Congregación.

Día 17.

Fiesta en honor del Purísimo Corazón de María.

A las 7. Misa de comunión general por la conversión de los pecadores.

A las 8 1|2. Misa Solemne.

Predicará el R. P. Joaquín Santillana, S. J.

Nota: La junta reglamentaria de Celadoras, en que se hará la colecta para sufragar los gastos de la Fiesta tendrán lugar el Sábado 16 a las 9. a. m.

Las socias pueden entregar la limosna a sus respectivas celadoras.

IGLESIA DE LA MERCED

El 11 del actual celebró sus cultos mensuales la Congregación de Nuestra Señora de Lourdes, con Misa de Comunión general, que celebró el R. P. Buenaventura Antón C. M. Director de la misma. A las 9 a. m. Misa solemne con exposición del Santísimo Sacramento, que fué reservado; después del Santo Sacrificio del altar.

Los cultos tuvieron lugar en la capilla de Nuestra Señora de Lourdes.

La parte musical fué interpretada por el reputado maestro señor Francisco Laurí, organista de este templo.

La fiesta a Nuestra Señora de Lourdes estuvo muy concurrida.

IGLESIA DE SAN FRANCISCO

El 12 del actual se han celebrado los siguientes cultos:

A las siete y media, a. m.; con el plausible motivo de celebrar sus días, el R. P. Serafín Ajuria O. F. M., dijo la Santa Misa a la cual concurrieron y comulgaron las Damas del Ropero de San Antonio de Padua las Directoras Profesoras y alumnas de los Catecismos, que el Ropero sostiene, y de cuyas obras es Director, el R. P. Fray Serafín Ajuria.

Misa y Comunión fueron amenizados por el Coro del Catecismo.

En el local de la Escuela Catequística de San Francisco, se reunieron los antes nombrados, obsequiando a su bondadoso Director Padre Serafín Ajuria con una agradabilísima fiesta literario-musical.

Pronunció un discurso de salutación la niña Rosario Díaz, quien así, mismo ofreció al Padre Ajuria un ramillete espiritual.

Las virtuosas y bellas niñas Josefina y Mercedes Fernández Solís recitaron dos hermosísimas poesías.

Fueron muy aplaudidas por la selecta concurrencia, que presenció este homenaje de los niños al P. Ajuria, quien les dirigió la palabra y obsequió con dulces.

En el café de Aguiar y Teniente Rey, se les sirvió a los niños de ambos sexos concurrentes al acto un opíparo desayuno.

A las 9 tuvo lugar solemne Misa en honor a la Virgen del Pilar, en la cual ofició de Preste, el R. P. Fray Vidal Larraz asistido de los Padres Santos Ruiz y Jaime Otaloza, O. F. M.

Pronunció el Panegírico de la Pilarica, el R. R. Fray José Román Zulaica, muy elocuente orador de la Orden Seráfica.

Recordó el "Día de la Raza' pidiendo a la Pilarica, que así como había unidad de lengua, la hubiera de fe religiosa que ilumina las inteligencias y enciende en los corazones focos de divina caridad haciendo que los hombres se amen como hermanos.

Pide a Nuestra Señora del Pilar, gracias y bendiciones para España y América, a fin de que siempre subsista con la unidad de lengua la de religión, a fin de que sean unos en el tiempo y en la eternidad.

La parte musical a cargo de la Scola Seráfica bajo la dirección del R. P. Fray Leonardo Celaya, O. F. M.

Lucía el Altar mayor un artístico adorno floral, debido al Hermano Fray Francisco Villar, O. F. M.

Los cultos a Nuestra Señora del Pilar se vieron muy concurridos.

CULTO CATOLICO PARA HOY

El Jubileo Circular en el Cerro.

En el templo del Corazón de Jesús, Tríduo y Junta del Purísimo Corazón de María.

En el Carmen, segundo día de fiesta inaugurales del nuevo templo parroquial.

En todos los templos Misa cantada a la Virgen del Carmen.

A las ocho y media de la noche, se reúne la Adoración Nocturna en la Estación Terminal.

CULTO CATOLICO PARA

En el templo del Corazón de Jesús, solemnísima función al Purísimo Corazón de María.

En el Carmen, último día de las olmenes fiestas inaugurales.

En el Vedado, gran función a Santa Eduviges.

En la Catedral y la Caridad, solemnes cultos al Santísimo Sacramento.

En la Merced y San Nicolás, a Nuestra Señora de las Mercedes.

En Jesús, María y José, al Sagrado Corazón de Jesús.

En los Pasionistas a la Pasión de N. S. Jesucristo.

En la Preciosísima Sangre, celebran a la Preciosísima Sangre de Nuestro Señor Jesucristo.

En el Convento de Santo Domingo, la función mensual de la V. O. Tercera de Santo Domingo.

En San Francisco, la función mensual de la V. O. Tercera de los Servitas y los ejercicios del mes Seráfico Patriarca.

CONFIRMACIONES

Hoy a las 9 a. m. Confirmaciones en la Parroquia de Jesús María y José.

ARCHICOFRADIA DE SAN JOSE EN FAVOR DE LOS AGONIZANTES

En el templo del Corazón de Jesús, celebrará el 19 del actua, a las 8 a. m.; la función mensual reglamentaria la Archicofradía de San José en favor de los agonizantes.

LA MILICIA JOSEFINA DEL TEMPLO DE LA MERCED

El próximo martes celebra la gran Milicia Josefina, la función mensual reglamentaria en honor a San José.

LA SECRETARIA DE LA MILICIA JOSEFINA

Celebra hoy su onomástico esta distinguida dama señora AAdelina Tauler.

Con tal motivo nos manifiesta diocha dama no recibirá como en años anteriores, pasará su día en el campo.

Le enviamos nuestra sincera felicitación.

UN CATOLICO.

DIA 16 DE OCTUBRE

Este mes está consagrado a Nuestra Señora del Rosario.

Jubileo Circular.—Su Divina Majestad está de manifiesto en la iglesi del Cerro.

Santos Florencio y Ambrosio, obispos, Galo, abad, confesores; Martiniano y Nereo, mártires; Santas Máxima, virgen y mártir, y Adelaida, virgen.

San Martiniano y compañeros mártires; en Africa; los cuales en la persecución de los vándalos en tiempo de Genserico, rey arriano, fueron convertidos a la fe católica por Santa Máxima, virgen, la cual era esclava, y estando firmes en la fe, primeramente fueron apaleados con palos nudosos, y descarnados hasta los huesos, mas como padeciesen muchos días este tormento, y al día siguiente los encontrasen milagrosamente sanos, al fin los desterraron. En el destierro habiendo convertido muchos infieles a la fe de Cristo, consiguieron del papa que les enviase un presbítero y otros ministros para que los bautizase. Por último, atados por los pies a un carro de cuatro caballos, los hicieron arrastrar por selvas escabrosas hasta que murieron. Santa Máxima después de haber vencido muchos tormentos, y saliendo milagrosamente salva, se encerró en un monasterio, donde fué superiora, y murió santamente.

¿QUIERE ENGORDAR? ¡¡COMA!!

¿QUIERE COMER? ¡¡TENGA APETITO!!

¿QUIERE TENER APETITO?

¡TOME GLICEROFOSFATO COMP. LIMA!

CONCLUSION: PARA ENGORDAR

GLICEREFOSFATO COP. LIMA

$1.00 el frasco

¿ES LA FARMACIA?

Le suplico me mande un frasco de la "Pepsina y Ruibarbo Bosque" pero tenga cuidado sea la legítima, pues me han dicho existen productos similares adulterados y el Doctor me ha recomendado tome sólo la de Bosque. Usted sabe compro siempre en su Farmacia por la confianza que me inspira.

La "Pepsina y Ruibarbo Bosque" produce inmejorables resultados en el tratamiento de la Dispepsia, Digestiones difíciles, Falta de apetito, Neurastenia gástrica, Estreñimiento, Gases, Vómitos, etc., etc.

LABORATORIO DEL DR. BOSQUE

TEJADILLO 36 - HABANA

DE VENTA EN TODAS LAS FARMACIAS DE LA ISLA

en un tocador elegante cuya dueña es dama distinguida y cuidadosa, puede Ud. tener la certeza de que siempre encontrará un frasco de

DANDERINA

¡Cómo limpia, esponja y abrillanta el cabello instantáneamente; qué sedoso y fácil de peinar lo deja; qué bien lo protege contra la caspa y las canas, y cómo lo aumenta y hermosea!

Si hay que rizarse con tenacillas, una aplicación previa de DANDERINA evita que el pelo se reseque, se reviente, o se descolore y hace que el rizado quede mejor y dure mucho más.

EDICTO

DOCTOR EDUARDO C. LENS Y DIAZ, Juez de primera instancia accidental del Norte de esta Ciudad.

Por el presente edicto hago saber: Que en los autos del juicio ejecutivo seguido por Don Santiago Fernández Guerra contra la Sociedad de Segundo Sampedro y Compañía, he dispuesto poner en pública subasta por término de ocho días los bienes embargados consistentes en el Establecimiento de panadería titulado "La Milagrosa" situado en la calle de Soto, casi esquina a Guadalupe en el Reparto Juanelo, Luyanó, con todos sus muebles, mercaderías, pertenencias y acción al local, cuyo inventario consta de autos, y que ha sido tasado en la cantidad de un mil setecientos ochenta y siete pesos setenta centavos moneda de curso legal, habiéndose señalado para el acto de la subasta el día VEINTE Y OCHO del corriente mes a las nueve de la mañana en este Juzgado, sito en el tercer piso de la casa número quince del Paseo de Martí; y se advierte que no se admitirán proposiciones que no cubran los dos tercios de la tasación, que para tomar parte en el remate deberán los licitadores consignar previamente en este Juzgado o en la Administración de Rentas de esta Zona Fiscal, una cantidad igual, por lo menos, al diez por ciento efectivo del valor en que han sido tasados dichos bienes, sin cuyos requisitos no serán admitidos; y que los autos se encuentran de manifiesto en la Secretaría del actuario donde podrán ser examinados por los licitadores.

Y para su publicación en el DIARIO DE LA MARINA se libra el presente en la Habana a catorce de Octubre de mil novecientos veinte y seis.

Eduardo C. Lens.

Ante mí,
Fabio Garate Brú.

10579.—1d-16 Oct.

LAS ORGANIZACIONES ECONOMICAS EXTRANJERAS Y EL MERCADO CUBANO

El Departamento de Expansión Comercial de la Asociación de Comerciantes de la Habana está reuniendo numerosos antecedentes sobre la opinión que mantienen las organizaciones económicas extranjeras respecto de la necesidad de conservar el mercado cubano.

Entre estos antecedentes figura una significativa información titulada "vigílese el comercio de Cuba", que refleja el criterio de "Modern Miller", importante publicación de la industria harinera americana, en la cual se transcriben varios artículos de The Cuba Foodstuff Record, revista editada en la Habana bajo la dirección del señor Juan B. Surís y dedicada a divulgar estadísticas e informaciones, sobre el mercado de víveres. El Departamento de Expansión Comercial de la Asociación de Comerciantes de la Habana considera que la opinión de "Modern Miller" tiene verdadera importancia por la cuantía de los intereses que representa y como se trata, además, de un asunto de carácter general, dicho organismo se complace en ofrecer a nuestros lectores la traducción siguiente del artículo "Vigílese el comercio de Cuba":

"Cuba se siente inquieta y al parecer hondamente sentida acerca de las vigentes relaciones comerciales con los Estados Unidos. Tratar de aliviar estas circunstancias es algo en lo cuál los molinos de los Estados Unidos tienen derecho en interesarse. El señor H. D. Yoder en repetidas ocasiones ha llamado la atención del "Modern Miller" hacia esta situación que se hace resaltar más cada día. La prensa de Cuba aborda este problema y en cualquier publicación comercial de la Isla puede uno encontrar referencias respecto a las actividades que se observan para llevar a cabo un cambio en las relaciones con los Estados Unidos.

Lo que causa extrañeza es que mientras intereses comerciales americanos no demuestran un gran interés en la situación que explica The Cuba Foodstuff Record, otros países dan pruebas del más vivo interés. En resumen, encontramos que el Gobierno está descontento del actual Tratado con los Estados Unidos; que Cuba está actualmente entregada a la revisión de sus tarifas y está enviando emisarios para alentar relaciones comerciales con distintos países. Es, pues, una situación que no puede ignorar una industria que reflexione y que mantenga un comercio importante con la Isla, a no ser que esté dispuesta a aceptar las consecuencias adversas."

GRATA VISITA

Ayer tuvimos el gusto de recibir en esta casa la visita del señor Carlos Alberto Rodríguez, Subsecretario de Comunicaciones de la República de Colombia.

El señor Rodríguez se encuentra de paso en esta capital, para la ciudad de México, donde representará a Colombia en el Congreso Postal que se inauguró ayer, y para cuyo lugar embarcará hoy el distinguido representante.

Acompañaba al referido viajero nuestro estimado amigo el señor Alberto García Benítez, cónsul general de Colombia. Ambos visitantes recorrieron los distintos departamentos y talleres, teniendo para el DIARIO DE LA MARINA frases de admiración y de elogio para su organización, que mucho agradecemos.

Deseamos al señor Rodríguez que su estancia en esta le haya depasado la mayor suma de satisfacciones y que tenga una feliz travesía en su viaje a la vecina República mexicana.

PARA ELLOS Y PARA ELLAS

Por la Doctora HERMINIA PLANAS

SECRETOS DE UNA PARISIENSE. CONOCETE A TI MISMA

Estimada amiga: Se avecinan los días en que todas pensamos en el abrigo. Dentro de la severidad de esa prenda, puede caber alguna fantasía. El modelo mayor presenta las mangas con un hermoso bordado que lo adorna mucho. Es especialmente bueno para alargar unos brazos algo cortos.

El bordado puede hacerse con cordón del mismo color o de otro que armonice con la tela del abrigo. Es de rico efecto.

Suya, Leticia.

PASA LA VIDA

Tras los altos montes de la lejanía,
el sol se despide, ya fenece el día'
La tierra se cubre de gran palidez
y vuelve la noche... la noche otra (vez.
En fúnebre estancia, triste y dolorida
la muerte arrebata un ser a la vida,
y en otro aposento, con gozo y pla- (cer
la vida sonríe a otro nuevo ser.
La noche se aleja con gran rapidez
y otra vez el día... el día, otra (vez!...
¿Honores? ¿Riquezas? mentiras y (engaños,
¿Placeres? ¿Venturas? tristes desen- (gaños,
todo en este mundo, la dicha, el pla- (cer,
todo, todo pasa, para no volver!
Tan sólo los años, en veloz carrera,
van rodando siempre por la inmensa (esfera,
y pasan y giran con gran rapidez,
y vuelven al cabo... vuelven otra (vez.
Así es nuestra vida, ese es el destino
que Dios ha fijado a la humanidad,
y seguir debemos, todos, el camino
que ha de conducirnos a la Eterni- (dad.

Emilio FERRER GARRIGA.

Ma. Rivera.

Leída su carta me apresuro a copiarle dos párrafos del precioso libro "Recetario Doméstico". El primero tratando directamente de las garrapatas, dice así: "Destrucción de las garrapatas. Para librar a los preros de estos enojosos y a veces peligrosos parásitos, se les pueden arrancar uno a uno, si son pocos.

En caso de ser numerosos, se procederá a dar al animal un baño o lavado con **un macerato de tabaco en aguarrás.**

—En el otro párrafo, dice: "Insecticida.

Un manojo de hojas frescas de nogal colocado en una perrera, basta para destruir los insectos parásitos en ella acumulados.

—Se puede librar a los perros de sus parásitos, por medio de fricciones de petróleo emulsionado con agua. Al cabo de algunos días, se lava el animal con agua y jabón.

—Haciendo uso de un tonel de petróleo, se podrá estar seguro de que las pulgas no anidarán en las perreras y dejarán tranquilo al perro.

—En vez de paja, úsese para lecho fibra o lana de madera, y cámbiese todas las semanas.

Mirtila.

Pruebe con la **crema de limón, Boncilla,** pero sea constante porque al primer frasco no desaparecerán esas manchas antiguas. En cualquier perfumería, salón de belleza y boticas, encontrara la crema.

Profesora de Piano.

Hace días publiqué la carta de una lectora (cuyo nombre no recuerdo en este momento) que pedía dirección de una profesora de piano que viviera dentro de cierto límite dentro de la ciudad.

Aquí van unas buenas señas: Srta. Ma. Bibal. Neptuno 58. Teléfono A-1082.

Espero que la lectora interesada leerá este Consultorio. Y perdone que no recuerdo el nombre, ni tengo a mano su carta.

Nidyia.

Sólo contestando su cartica, habría material para un Consultorio. 1o. Esas cortinas estarían mejor en el comedor, un gabinete o los dormitorios. 2o. Las plantas naturales son las mejores. Si quiere flores artificiales, puede encontrar preciosos ramos en Casa de Wilson. 3o. Esas sombrillas están muy de moda y se ven a todas horas y por todas partes. El traje de noche varía según la persona que ha de llevarlo. El lunes pasado publiqué en "Lectura Amena" tres lindos modelos para jovencitas. El chiffón es muy propio de esos vestidos. Sí, señorita, los flecos volverán a llevarse ¿no lee usted las crónicas de moda?

Alfredo H.

Ese temor que le inspira comprar un buen colchón pensando en los días calurosos, quedaría desvanecido si viera los magníficos colchones que tiene la "Casa Life", Rayo y San Rafael, en la esquina. A la vista del transeunte, por San Rafael tienen algunos de esos colchones (2 en 1) para invierno por un lado y para verano por el otro. No deje de verlos. Son hechos en los talleres de la Casa Life y adaptados a las necesidades de nuestro clima. No le aconsejo informarse por teléfono. Lo mejor es verlos.

Desesperada.

No encuentro ese médico en la guía, ni lo conozco ¿no sabe el nombre?

Por lo que me dice, esa enfermedad es cosa seria. Puedo recomendarle un buen médico que creo la podría curar. Si vuelve a escribirme recuerde el asunto de que se trata y mande sobre franqueado. No le aconsejo que tome medicinas, ni patentes que no sean recetados por el médico.

Josefita.

No conozco esos abanicos, ni los he visto en parte alguna, pero lo que me intriga es, que estando usted tan enterada del lugar donde los venden y nombre del dueño del establecimiento, etc., no le escriba directamente. ¡Sería lo más breve! ¡Si viera lo ocupada que estoy!

Bejucal (¿?)

Se olvidó firmar la carta ¿leerá la contestación? Ese animalito es un murciélago, puede estar segura. Es inofensivo, por lo que sería crueldad matarlo a escobazos. Duerme colgado de las patas y envuelto en las membranas que le sirven de alas. El pobre, déjelo vivir!

Sra. L. L. Matanzas.

Puesto que dice "no tener pretensiones" y que su posición económica tampoco permite muchos gastos, lo más atinado es, hacerse un vestido bonito de paseo, propio de los días frescos de diciembre y llevarlo con sombrero que haga juego. Un tono oscuro de rojo, de azul, de carmelita, estarán bien y son de moda. Un traje negro de seda, siempre es elegante. El mismo ajuar servirá para las dos ceremonias. El novio procurará llevar traje negro o azul oscuro, que luego le servirá para muchas ocasiones en que tenga que presentarse acompañándola en público. En las condiciones que atraviesan, mientras más sencillamente hagan las cosas, quedarán mejor. Esa mañana van a la iglesia, como si se tratara de asistir a una misa, se casan y luego procuran ser muy felices, como en las películas. Les deseo todo género de venturas.

Una Mamá.—La mejor obra para la educación física es la del doctor Spitzy. Magnífica y en donde encontrará cuanto con esta materia se relaciona. Es traducción directa del alemán. También el Libro de las Madre por Salazar y los Hijos Bien Educados, de Zimbraun. Todos los tiene la Librería Académica, Prado 93, bajos de Payret. Teléfono A-9421.

EL CONSULTOR DE LA COCINERA

Preparación para los helados

La base fundamental para toda clase de helados es la preparación del hielo, manera de machacarlo, sal correspondiente, capacidad de las heladoras, etc., etc.; sin estos requisitos no quedan sólidos las cremas ni sus derivados.

Pongamos como base 10 kilos de hielo. Se machaca con un mazo especial o con cualquier martillo, procurando quede trinchado por igual; cuando está esparcido, se le añade aproximadamente 2 kilos de sal muera granada y, con una pala se coloca dentro del cubo que rodea la máquina, llenándola con abundancia; luego se coloca la crema fria, dando vueltas a la manivela hasta quedar cuajada la crema.

Preparación de los moldes para Biscuit-glacé

Estas recetas han de servir de base a mis amables lectores, para toda clase de helados, como bombas, quesos helados, biscuits-glacés, etc., por lo cual ahorraré trabajo y servirá de norma.

Para todos estos helados precisa tener el molde rodeado con hielo veinte minutos antes; a esto se le llama chinchar", cuya operación se hace antes de preparar el contenido. Se coloca el molde dentro del cubo bien limpio, se tapa herméticamente, se rodea con hielo preparado hasta la altura del molde el tiempo que indico más arriba; al destaparlo se pasa el dedo por la pared; debe formar una capa de hielo; así está chinchado y puede verterse el biscuit-glacé o mantecado helado.

Para obtener el verdadero Aceite de Hígado de Bacalao, guíese por esta marca

La preparación que contiene el aceite puro en forma digerible y agradable al paladar, de que puede depender para su salud y robustez—

Emulsión de Scott

RICA EN VITAMINAS

El Mejor Reconstituyente NUTRIGENOL Un Tónico Poderoso

Ferrocarriles Unidos de la Habana

A ISLA DE PINOS

Servicio diario (excepto los Domingos) por los Vapores "COLON" y "CUBA" en combinación con estos Ferrocarriles, vía Batabanó.

SALIDAS DE BATABANO PARA ISLA DE PINOS

Vapor "COLON": Lunes, Miércoles y Viernes.

Vapor "CUBA": Martes, Jueves y Sábados.

El tren que combina con ambos Vapores sale de la Central, Habana a las 6.40 p. m. los mismos días.

SALIDAS DE ISLA DE PINOS PARA BATABANO

Vapor "COLON": Martes, Jueves y Domingos.

Vapor "CUBA": Lunes, Miércoles y Viernes.

El tren que combina con ambos Vapores, llega a la Central, Habana los días siguientes a las 8.24 A. M.

(El Vapor "CUBA", hace escala en Júcaro en ambas direcciones).

PRECIOS DEL BOLETIN DIRECTO ENTRE HABANA E ISLA DE PINOS

Primera Clase, viaje sencillo. . . . . $ 8.00
Primera Clase, ida y vuelta (válido por 15 días). 12.00
Segunda Clase. 6.50

Los precios de primera clase, dados, no incluyen el camarote y comida en el Vapor que se pagarán aparte.

D. M. MacRae.

ADMINISTRADOR GENERAL.

DURANTE LA ESTACION CALUROSA cuando usted, se fatiga fácilmente y le falta energía, se siente abatido, nervioso, irritable y debilitado, tome una cucharadita de SALVITAE en un vaso de agua.

REFRESCA, VIGORIZA, LIMPIA Y PURIFICA.

Salvitae

Estimula el HÍGADO, y los RINONES entona la DIGESTIÓN, limpia y purifica el CONDUCTO INTESTINAL, elimina el ÁCIDO URICO, evita la POSTRACIÓN y la LANGUIDEZ.

La mejor NEVERA GLACIAL

Visítenos y se lo demostraremos.

Ferretería Monserrate Pte. Zayas (O'Reilly) 120. Teléfonos A-3112 - M-4668

M.E.C.D. 2016

PARIS NICE HAVANA

Concordia 19
Telefono A-2306

Anunciamos a nuestra distinguida y numerosa clientela que acabamos de recibir una nueva remesa de los bellísimos Sombreros de Fieltro mucho más lindos que los primeros ya agotados.

También han llegado preciosos modelos confeccionados en Cinta Faya y Gros-Grain.

En vestidos tenemos lo mejor y más bello que se produce en París y a los mismos precios de París.

Todos son Modelos de la próxima Temporada Invernal confeccionados en magníficas Sedas en los Tonos más en boga y con adornos delicadísimos y armoniosos.

No queremos hablar de la ropa interior, pues tenemos juegos de Opal desde $2.00 y de Crepé de China desde $9.75. Lo mismo nos sucede con las joyas, objetos de fantasía, abanicos, perfumería, artículos de regalo, etc., cuyas bellezas son infinitas y sus precios increíbles por lo económicos que resultan para todos.

Aun nos quedan algunos modelos de Chiffon Emprimée, así como primorosos vestidos de verano que queremos liquidar antes del día 20 para dar cabida a la inmensa cantidad de artículos de invierno que recibiremos para esa fecha.

Señora: No olvide que si usted y sus niñas se visten en "NORA" tendrán el privilegio de usar modelos exclusivos, pues en "NORA" no hay jamás dos vestidos iguales.

NORA

Concordia, 19. Teléfono A-2306

10598.—1d-16

Preciosidades para jovencitas bien

Hemos adaptado para las niñas y jovencitas los nuevos estilos elegantes de señora. Gran variedad de cortes en tacones bajos y medianos. Modelos muy celebrados y a precio módico.

PELETERIA DE LUXE
LA GRANADA
OBISPO Y CUBA — MERCADO Y CO — HABANA

HABANERAS

Viene de la página CINCO

EN EL ANGEL

LA BODA DE ANOCHE

Rosita Estrada Mora y el comandante Hipólito Amador

A boda por día.

Exactamente.

Abrió una vez más sus puertas para una ceremonia nupcial la Iglesia del Santo Angel Custodio.

Ante su altar mayor, radiante, esplendidísimo, oyeron las sagradas palabras de la Epístola de San Pablo la señorita Rosita Estrada Mora y el señor Hipólito Amador y Hernández.

Boda elegante.

Celebrada en la noche anterior.

Rosita, fiel a su nombre, es flor en la trinidad que con ella forman sus hermanas Olga y Aida, a cual más encantadora y a cual más bonita.

Su elegido, joven excelente, dignísimo, es comandante de la Marina de Guerra.

Un decorado magnífico, obra del jardín **El Fénix**, lucía el templo.

Flores infinitas.

En artísticas combinaciones.

Aquel gran trono del Arcángel hacía la ilusión de estar recamado con un encaje de pétalos.

Eran lirios.

Y rosas Perla de Cuba.

Ante él llegó la señorita Estrada Mora precedida de una **flower girl** preciosa, prima suya, Dulce María Castellanos.

Iba con traje de época.

De Luis XV.

Esbelta y fina la novia llamaba la atención con los primores de su **toilette** irreprochable.

Su vestido tenía impreso ese sello de gusto y refinamiento que es patrimonio de todo lo que lleva la firma de Ismael Bernabeu.

De **crepé Romain** con encajes de plata y bordado en perlas ricamente.

Largas las mangas.

Muy ajustadas.

Cola de Manto de Corte, de lamé de plata y encajes, bordada también de perlas entretejida con botoncitos de azahares.

Y el velo, de **veritable point a l'aiguille**, sostenido por una diadema de perlas entretejida con botoncitos de azahares.

Creación feliz.

De Callot.

Ha sido éste el primer modelo de trajes para novias de los muchos que tiene encargados para la temporada el gran Bernabeu.

Nada más elegante.

Una maravilla!

Lindo, de lo más lindo que ha salido en la estación del jardín **El Fénix**, el ramo de mano.

De **casters lillies**, especialmente importados del Norte, recogidos con una ancha cinta de **moiré** formando pomposo lazo.

Regalo de un cronista.

Alberto Ruiz.

El padre de la novia, el pundonoroso comandante Joaquín Estrada Mora, de la Policía Nacional, fué el padrino de la boda.

Y la distinguida señora Rosa Quirch de Amador, perteneciente a la sociedad cardenense, la madrina.

Testigos.

Por la linda Rosita.

El general Pablo Mendieta, Jefe de la Policía Nacional, el doctor Luis Ortega, Decano de la Facultad de Medicina, el doctor Emilio del Castillo, teniente coronel del Ejército, el brigadier Plácido Hernández, el doctor Antonio Riva, Jefe de la Sanidad del Cuerpo de Policía y los doctores Manuel Castellanos Mena y Eulogio Sardiñas.

El señor Carlos La Rosa, Vicepresidente de la República, firmó como testigo por parte del novio con el coronel Oscar Fernández Quevedo, Jefe de Estado Mayor de la Marina, el senador Guillermo J. Jones, el señor Ramón Díaz del Gallego, comandante del crucero **Cuba**, el señor Agustín Mederos, el doctor Francisco de la Torre y el coronel Carlos Machado y Morales, hermano del honorable Presidente de la República.

Los simpáticos novios, por cuya felicidad hago fervientes votos, se instalarán en un moderno y bonito chalet de la Loma del Mazo.

Nido primero de sus amores.

Y de sus venturas.

Continúa en la página NUEVE

La Casa Grande

ANGONES y COMPAÑIA
GALIANO y S. RAFAEL

LINDAS NOVEDADES PARA OTOÑO E INVIERNO

FINISIMOS ARTICULOS DE USO PERMANENTE

Todo cae dentro de los efectos de nuestra VENTA-FABRICACION; todo lo ofrecemos a precios increíblemente reducidos, insuperablemente ventajosos.

¿VERDAD QUE ES UN DETALLE DE BUEN GUSTO EL QUE LA ROPA INTERIOR EXHALE UN AROMA SUAVE Y DELICADO?

LA CASA GRANDE acaba de poner a la venta el jabón "Chevrete" para lavar y perfumar la ropa interior. Viene en polvo, y cada traje trae las instrucciones para el uso, que es extremadamente fácil y sencillo. Es tan eficaz en cuanto a limpieza como cualquier otro jabón ordinario. El perfume que impregna en la ropa es sutil, finísimo, muy agradable. Hay dos tamaños: grande que vale 64 centavos y chico que vale 38. Sin diferencia apreciable de gasto, puede usted ostentar este distinguidísimo detalle.

UNA BUENA NOTICIA

Estamos seguros de que esto ha de constituir una buena noticia para usted, dado el entusiasmo con que desarrolla su buen gusto al adornar su casita: acabamos de recibir nuevos y muy interesantes tipos de cretonas y damascos.

En cretonas ha venido una multitud de calidades, de felpa y de satín, con dibujos de la más sorprendente originalidad.

Desde 25 cts. a $1.40.

Y en damascos, más de ochenta dibujos, todos nuevos, de una sobriedad elegantísima, extraordinariamente bellos. Con vara y media de ancho.

A $1.25.

Y damascos en estilo de época: Renacimiento, Luis XV, Luis XVI, etc., hermosísimos.

Desde $2.50 hasta $5.00.

Y brocatel de novísimos estilos, inspiradores de suntuosas ideas de adorno.

Desde $5.50 hasta $14.00.

Y sunfast, de color inalterable, firme ante el agua y ante el sol, de 54 pulgadas de ancho,

A $5.50.

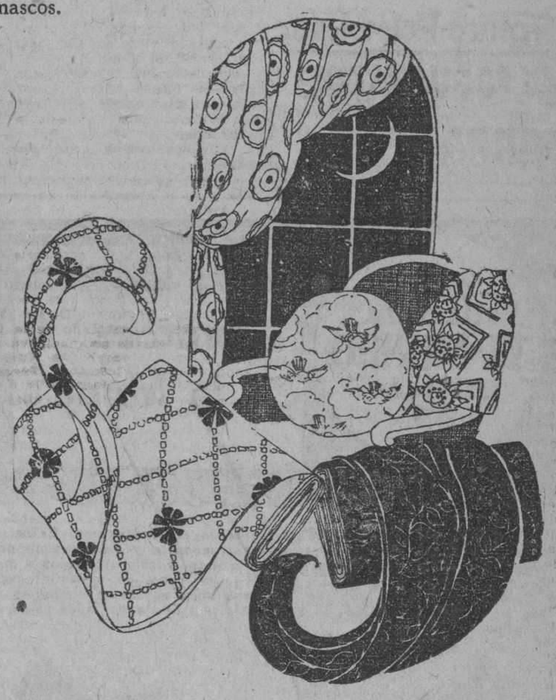

OTRAS COSAS TAMBIEN DE MUCHO INTERES

COTIN DE ALGODON, desde 35 centavos.

CAÑAMAZO para cortinas, desde 60 centavos.

COTIN DE HILO PURO, de 80 pulgadas de ancho, desde $1.75.

FIELTRO en todos colores, desde $3.75.

Ha de ser muy grato para usted, tan amante de ver cosas bonitas, el examinar estas nuevas telas, que indudablemente le sugerirán felicísimas ideas. Y no lo será menos para LA CASA GRANDE el que usted la honre proporcionándole oportunidad para mostrárselas.

LA CASA GRANDE — HABANA

LA NOTA SELECTA

La da siempre, en todas las estaciones, el calzado de corte irreprochable y confección exquisita de

TRIANON

Raso negro combinado con raso oro, a $8.50.

HERMANOS ALVAREZ
Neptuno y San Nicolás

TELEFONO A-7004

LA VERBENA DE LOS MANTONES

La Asociación de Repórters de la Habana, está organizando una verbena de mantones con objeto de recabar fondos con que terminar el edificio social.

Esta verbena tendrá lugar en los primeros días del mes entrante, sin que se haya determinado todavía el local donde la misma habrá de verificarse.

ASOCIACION DE REPORTERS DE LA HABANA

De orden del señor Presidente y en cumplimiento de un precepto Reglamentario se cita por este medio a los miembros que integran el Directorio de la Asociación de Repórters, para que concurran a la junta ordinaria del mismo, que se efectuará a las tres de la tarde del sábado 16 del actual, en el edificio social de Zulueta núm. 5, con sujeción a la siguiente

ORDEN DEL DIA:

Lectura del acta anterior.
Balance de Contaduría.
Comunicaciones.
Movimiento de asociados.
Asuntos Generales.
Habana, 14 de Octubre de 1926.

Tomás González,
Secretario, p. s. r.

CANAS

Las Canas desaparecen como por encanto con el

AGUA DE COLONIA

López Caro

Loción higiénica, que devuelve al cabello canoso su color natural exacto: rubio, castaño o negro, sin las molestias de las tinturas

No mancha, es inofensiva.

IMITACIONES. — Rechace todo frasco sin un sello de garantía con nuestra firma en tinta roja.

De venta en farmacias y sederías.

PRECIO: $ 3.50

CASAS REALES 10
SANTIAGO
(ESPAÑA)

CUBIERTOS

Una cuidadosa selección entre lo mejor que producen fabricantes de reconocida garantía, nos permite ofrecerle varios modelos de cubiertos (exclusivos de esta casa) que le rendirán la mayor satisfacción a través de muchos años. Prueba de esto nos lo dan constantes elogios de innumerables familias que diariamente los usan. Son estilos todos de exquisita elegancia, y podemos suministrarle cuantas piezas son necesarias para la mesa bien puesta.

La Casa Quintana
LA CASA DE LOS REGALOS

LOS VETERANOS DE LA INDEPENDENCIA

En los salones del Consejo de Veteranos de la Independencia, sitos en Villegas núm. 3, se reunió el jueves por la noche la Directva y varios asociados de la Sociedad Benéfica "VETERANOS PENSIONADOS Y NO PENSIONADOS, VIUDAS E HIJOS DE LOS MISMOS". Cambiaron impresiones y se acordó celebrar Junta General el domingo 17 del corriente a las 2.00 p. m.

Asistieron los siguientes Veteranos:

Coronel Benito Barceló, Presidente. Coronel Pío Domínguez, Vicepresidente. Comandante Pablo Burgnes, Vicepresidente. Comandante Rafael Cabrera, Tesorero. Coronel José Camejo, Secretario. Cabo Tomás Reina, Secretario de Actas.

Y los Vocales siguientes:

Regino Herrera; Valeriano Pico; Coronel Francisco Aguilar; Comandante Armando Prat; Teniente José Buzzi Pérez; Teniente Coronel Segundo Corbison; Coronel Tomás Olivera; Julio Herrera; Luciano Oviedo y otros.

La reunión se puso de pie en señal de duelo por la irreparable pérdida del patriota cubano y eminente hombre público doctor Diego Tamayo (q. e. p. d.)

Los Veteranos de la Independencia de Cuba, se proponen continuar laborando por el bienestar y progreso de la patria que tantos esfuerzos, sufrimientos y sangre les costó ayer libertarla, en los campos de batalla y tienen grandes proyectos hoy para ayudar al Gobierno del General Machado a emancipar a Cuba de la esclavitud económica y de la ignorancia, base de la decadencia y ruina de los pueblos.

Para que mañana sea la admiración de propios y extraños, por la virtud, civismo, patriotismo, valor y vergüenza de todos los cubanos.

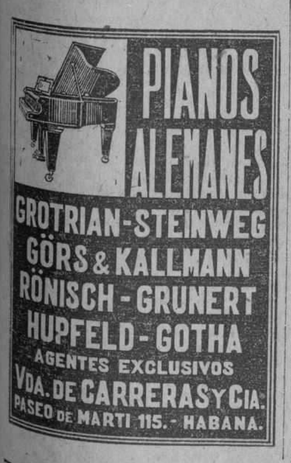

PIANOS ALEMANES

GROTRIAN-STEINWEG
GÖRS & KALLMANN
RÖNISCH - GRUNERT
HUPFELD - GOTHA

AGENTES EXCLUSIVOS
VDA. DE CARRERAS Y CIA.
PASEO DE MARTI 115. - HABANA.

-FRESCO-SUAVE-
NEVADA—SARRÁ 60cts.
A DAMAS-LAS-ENCANTA.
A HOMBRES-IDEAL-AFEITADO.
BUENAS FARMACIAS

EL REPRESENTANTE DOCTOR CASTELLANOS DENUNCIA UN FRAUDE ELECTORAL

El doctor Manuel Castellanos Mena, abogado, representante a la Cámara y vecino de la calle F número 34, en el Vedado, ha presentado a la Fiscalía de la Audiencia de la Habana una importante denuncia contra varios individuos.

PROCESADO EL VIGILANTE GALVEZ

El Juez de Instrucción de la Sección Primera, doctor Aurelio Morales, dictó ayer auto de procesamiento contra el vigilante de la Policía Nacional número 1639, Ambrosio Antonio Gálvez y Chavez, de la segunda Estación de policía, por el delito de imprudencia del que resultó el suicidio del negro Pedro Sotolongo Baró, hecho que ocurrió hace días encontrándose este individuo en el calabozo de dicha Estación, y de cuyo suceso dimos una amplia información a los lectores.

Al vigilante Gálvez no se le señaló fianza, quedando en libertad.

PROCESADO POR FALSEDAD EL RAFFLES CUBANO

El Juez de Instrucción de la Sección Segunda procesó ayer, por el delito de falsedad, al blanco Andrés Vázquez Carballedo, conocido por el Raffles Cubano, señalándole fianza de quinientos pesos.

SUICIDIO

En el baño de su domicilio, calle Subirana número 25, se privó de la vida, ahorcándose, la señorita Sara Martínez Pérez, de Jagüey Grande, de 37 años de edad.

Según declaró a la Policía su hermano, el señor Esteban Martínez, la señorita Sara tenía sus facultades mentales alteradas, habiendo tratado en otra ocasión de suicidarse.

El cadáver fué entregado al señor Martínez, con la obligación de presentarlo en el Necrocomio para la práctica de la autopsia.

La Liga del Campeonato, etc . . . . .

Si vamos a juzgar por el gran entusiasmo que se advierte para las fiestas deportivas que se celebrarán mañana en los terrenos del Club Ferroviario en Luyanó, podemos afirmar sin temor a equivocarnos, que éste será un franco y resonante triunfo para los organizadores del mismo.

Los señores que componen la Liga que refirá los destinos del Campeonato Inter-Social que comenzará el día 24 en el parque de los "Pulgarcitos", pueden sentirse verdaderamente satisfechos de la idea, pues a estas horas son muchas las personas que esperan el día de mañana para disfrutar del programa que ha sido combinado para esa fiesta sportiva.

Según anunciamos en días pasados, el programa constará de dos partes, la primera que será por la mañana y la segunda por la tarde, comenzando a la una.

El primer número de la primera parte será un encuentro balompedístico entre los equipos del Colegio de Belén y del Cuban Telephone Club, habiendo donado los organizadores de este Field Day, una Copa de plata para el que resulte vencedor.

Tan pronto como sea entregado el trofeo al Club victorioso, se dará la voz de Play para dar comienzo a un desafío de base ball entre los Clubs "General Electric" y "Havana Central".

Actuarán de Umpires en este encuentro, los señores Tatica Campos y José Menéndez.

La segunda parte del programa comenzará como más arriba decimos, a la una en punto, siendo el primer número de la tarde, un desafío de base ball, entre los Clubs "Deportivo de Seguros WHITNER" y "San Carlos".

Una vez que se realice el último out de este encuentro, saldrán a la yerbita a medir sus fuerzas, los teams "Cuban Telephone" y "Antiguos Alumnos de los Hermanos Maristas".

Hablando ayer tarde con Octavio Diviñó, Manager de los Telefonistas, nos manifestó que para este encuentro, pondrá a su batería "fantasma", o lo que es lo mismo Febles-Espiñeira.

No nos fué posible entrevistarnos con el Director del Club de los excolegiales como eran nuestros deseos, por cuyo motivo no podemos informar a nuestros lectores cuál será el encargado de los bultos postales de ese team.

Durante la celebración de estos dos juegos, una orquesta estará ejecutando las más modernas piezas musicales, y una vez que termine el segundo match, la concurrencia pasará al salón de baile de los Ferroviarios, donde podrán entregarse en brazos de la Diosa Terpsícore, durante un buen rato.

VICTROLAS ORTOFONICAS

desde $130.

Venga a escucharlas

DISCOS NUEVOS

Katinka, Fox.
La Negra Noche, Canción, Cueto y Mejía.
Tentadora, Paso Doble, cantado, Srta. Cueto.
La Casita Cubana (Canción), Meléndez.
Es un golfo (Tango) Juan Pulido.

Nuevos discos por Motiche, gran Tenor extremeño, y Rosita Quiroga, encarnación del alma argentina.

"El Palacio de Cristal"

ZENEA esquina a C. Aranguren

(antes Neptuno y Campanario) Teléfono A-0315.

HIS MASTER'S VOICE

PURO=SUPER=AGRADABLE.
10cts
BICARBONATO
SARRÁ
BUENAS FARMACIAS

COMPAÑIA DE PRESTAMOS
CUENLLAS

Dinero sobre joyas, interés del 1 al 5 por ciento, absoluta reserva. Trocadero y Aguila. Teléfono M-2186.

ABANICO "VALENTINO"
ULTIMA NOVEDAD
VENTAS AL POR MAYOR
en
"LOS ABANIQUEROS"
JOSE MARIA LOPEZ VILA
COMPOSTELA 86. APARTADO 1982. HABANA.

M.E.C.D. 2016

Del Gobierno Provincial

CONTESTACION DEL SR. BOUZA

En el día de ayer se recibió en el Gobierno Provincial una extensa comunicación del Presidente del Centro Gallego, señor José M. Bouza, respondiendo a otra que le envió el Secretario de la Administración Provincial, acerca de que se le enviase copia de un acta celebrada por la Comisión Ejecutiva del citado Centro, en donde según se dice existen injurias contra miembros de la Sanidad Cubana, manifestando el señor Bouza en su comunicación, que la Administración Provincial señale la fecha de dicha sesión, pues según tiene entendido no existe alguna, en que se hagan constar las injurias denunciadas.

TERMINA LA VEDA

El señor Gobernador ha dictado hoy el siguiente decreto:

En uso de las facultades que me confiere la vigente ley de Caza, y conforme a lo dispuesto en el artículo 26 de la misma, HAGO SABER: que en cumplimiento de lo prescripto en el artículo 18 de la citada ley, el día 31 del actual mes, termina el período de veda para la codorniz, comenzando el primero del entrante el de caza para la misma. Llamo la atención de las autoridades de esta provincia, así como a los cazadores en general, hacia los artículos 21, 22, 23, 29, 30 y 41 y siguientes de la Ley de Caza, en la inteligencia de que los infractores de ella serán castigados con multas severas, de acuerdo con lo preceptuado en dichos artículos.

SOBRE LA COLOCACION DE BANDERAS

La Secretaría de Gobernación transcribe una comunicación de la Asociación de Damas Revolucionarias Cubanas, en donde se pide a las autoridades, el exigir a los extranjeros que en los días de fiestas nacionales, pongan en sus domicilios la bandera nacional.

CAMBIO DE NOMBRE

Marcelino Llanes, secretario de actas de una Agrupación de Los Pinos ha comunicado que la Asociación en la que figura, llamada Agrupación Liberal Popular de Los Pinos, ha cambiado su nombre por el de Juventud Marianista de Los Pinos.

APROVECHAMIENTOS FORESTALES

Han sido autorizados para anunciar los siguientes aprovechamientos forestales: José Mercedes Hernández Camero, en la finca Santo Domingo, término de Melena del Sur, Compañía Azucarera de Güines, en la finca Bello Indio, término de San Nicolás; René Ferra, en la finca Cayo Contreras, término de Batabanó.

TONICO-PULMONES.
SULFOGUAYACOL
SARRÁ
PREGUNTE A SU MEDICO.
BUENAS FARMACIAS

GRAN PELETERIA EL MUNDO REINA 33

Cómo es la Moda

Para este invierno la moda en calzado es multiforme. Exige rarezas y extravagancias y admite líneas sencillas y discretas. Impone combinaciones de colores, dos, tres o más, y tolera dibujos a base de una sola piel o tejido. En charol o en raso, en pieles de reptil o en otras fantasías, que las hay muy caprichosas y elegantes, de todo tiene "EL MUNDO", la gran peletería de donde todos salen satisfechos.

$7.99

Fino y delicado como ninguno. En raso de seda tejido y cruzado, formando cuadritos de color sepia y oro. El tacón y los ribetes en piel de reptil de los mismos colores. Tacón alto.

$8.99

En charol negro de gran calidad. Un modelo de Monte-Carlo con el fondo de los adornos y los vivos en gris. Tacón recto.

$4.99

Este es un diseño de gusto en una combinación preferida: charol cromo y piel de cocodrilo. Tacón alto, militar y 8'8.

$5.99

Modelo de gran presencia en raso negro con el tacón y los adornos de piel jaspe plata. Tacón alto y bajo.

$2.99

En piel de Iguana gris, con adornos en piel gris claro. Tacón alto y militar.

$3.99

En champán (o en gris) con la talonera de charol y el tacón y los adornos de piel de reptil. Tacón alto, militar y 8'8.

EL MUNDO REINA 33

TELF. A4924 J. PEREZ Y CIA AL INTERIOR 30 CENTS EXTRA

10594 1d 16

NOTICIAS DEL MUNICIPIO

PEDIRA EL MUNICIPIO AL CONGRESO QUE REBAJE AL 30 POR CIENTO EL 50 CON QUE CONTRIBUYE PARA POLICIA

Debido a la escasez de numerario en la Tesorería municipal continúan efectuándose con gran lentitud los pagos del mes de septiembre último a los funcionarios del Ayuntamiento

LOS PAGOS

Con gran lentitud, debido a la escasez de numerario en el Tesoro Municipal, continúan los pagos al personal de la Administración, correspondientes al pasado mes de Septiembre.

Ya estamos hoy a 16 de Octubre y todavía no ha cobrado la mayor parte del personal, y eso que se están cobrando distintas contribuciones, entre ellas el segundo trimestre de Fincas Urbanas.

En estas condiciones ha de resultar muy difícil a la Administración Municipal cumplir sus compromisos de todas clases en los siguientes meses del actual ejercicio.

PETICION AL CONGRESO

Por el Alcalde se ha ordenado la redacción de un Mensaje dirigido al Ayuntamiento, interesando un acuerdo en que se pida al Congreso adopte una resolución reduciendo al 30 por 100 la cantidad con que el Municipio de la Habana debe de contribuir a los gastos de la Policía Nacional.

Actualmente el Municipio contribuye con el 50 por 100 de los gastos de ese organismo policiaco

ASUNTOS POLITICOS

Debido a ocupaciones políticas en los presentes momentos pre-comiciales, desde hace varios días no concurre a la Alcaldía el Alcalde interino señor Pereira.

De atender al público que concurre a la Alcaldía para cuestiones de administración, están encargados los señores Manuel Presas, Secretario particular del señor José María de la Cuesta, y José Acea, Secretario particular del señor Pereira.

INFORME DEL JEFE DE BOMBEROS

El Jefe del Departamento de Fomento ha trasladado al Ingeniero Jefe de la Ciudad, un informe del Coronel Mayato, Jefe del Departamento de Incendios, llamando la atención acerca de la urgente necesidad de instalar varios hidrantes para el servicio de incendios en el Reparto Los Pinos.

Dice el Jefe del cuerpo de bomberos que sólo existe allí un hidrante y que éste es propiedad de la "Pinos and Land Company" y que ya ocurrió un incendio en ese reparto que no pudo ser sofocado, por la carencia de agua.

Insiste el Coronel Mayato, al final de su informe, en la petición formulada, aduciendo que en caso de incendio puede ser destruído completamente el Reparto Los Pinos, ya que la mayoría de las casas de dicho reparto es de madera.

ASOCIACION DE PROPIETARIOS DE NEPTUNO

El Jefe del Departamento de Impuestos ha dirigido un escrito al Jefe de la Policía Nacional, interesando se investigue el domicilio de la Asociación de Propietarios de la calle de Neptuno, para la resolución de un expediente que se tramita en esa dependencia.

LICENCIAS DE OBRAS CONCEDIDAS

La Secretaría de Obras Públicas ha informado al Alcalde que pueden concederse las siguientes licencias de obras, por no afectar el Plan de Ensanche y Embellecimiento de la Habana:

Antonio Díaz, calle Finlay, Reparto Naranjito. Raimundo Ravelo, calle 12, Reparto Batista. Amparo Silva, Reparto San Antonio. Modesto Fuero, Campanario 229. Pilar Rey, J. H. Gross. Rosario González, 10 de Octubre y Bellavista. J. M. García, Presa 67 y 69 y Rafael Contreras, de Animas 28.

LAS OBRAS DEL STADIUM

Por la Alcaldía se le ha informado al Rector de la Universidad con respecto a la denuncia formulada por Isauro Caso, que las obras que se realizan en el Stadium Universitario las lleva a efecto el doctor Inclán y por cuenta del Estado.

MOVIMIENTO DE PERSONAL

La Comisión del Servicio Civil ha declarado con lugar el recurso presentado ante ese organismo por el doctor Augusto Figueroa para el cargo de Farmacéutico.

El Alcalde firmó un decreto nombrando a la señorita Sara Martínez, Farmacéutica de la Casa de Socorro por la vacante del doctor Luis A. Jiménez.

En la plaza de la señorita Martínez fué nombrada la señorita Esperanza Miranda.

Finalmente el Alcalde se ha dirigido al Presidente de la Comisión del Servicio Civil, rogándole que convoque a examen a distintos Capitanes y Tenientes del Cuerpo de Bomberos, a fin de legalizar su situación en los destinos que desempeñan actualmente con carácter interino.

MULTAS

De las distintas Estaciones de Policía se han recibido ayer en el Registro General del Municipio 392 notificaciones de multas impuestas por diversas infracciones de las Ordenanzas Municipales. De ellas 112 de la Tercera Estación y 59 de la Sección del Tránsito.

VEHICULOS INSCRIPTOS

En el Negociado de Transporte y Locomoción se inscribieron durante el día de ayer 290 vehículos, recaudándose por ese concepto la suma de $11,029.50

PARA UN CONCURSO

El Concejal Eduardo Cidre ha presentado una moción al Ayuntamiento proponiendo que el Consistorio done dos medallas de oro para cada uno de los dos niños cubanos vencedores en el Concurso organizado por la revista "Bohemia".

INVITACION

El Alcalde ha firmado esta alocución al pueblo de la Habana:

Terminadas por completo las obras del edificio que por este Municipio han sido realizadas en la Calzada del Cerro número 755, destinado a Casa de Socorro y Estación de Bomberos del citado barrio, e instalado en la misma dichos servicios con todos sus materiales, mobiliario y enseres, se ha fijado su inauguración para el próximo domingo 17, a las diez ante meridiano, me es muy grato con tal motivo invitar a mis convecinos para que concurran al mencionado lugar, a fin de que con su presencia den mayor realce a tan importante acto.

Habana, octubre 15 de 1926.

(Fdo.) **Manuel Pereira.**
Alcalde Municipal p. s.

TRASPASO DE AUTOMOVILES

En el Departamento de Gobernación Municipal fueron legalizados ayer los siguientes traspasos de automóviles:

José Caamaño y Forjan a Wolter Hirt Ing, un Buick, chapa 4608. José Baton a Camilo Zaporto, un Estrella, chapa 5701. Manuel Rodríguez a Jesús Gallizo, un Cole, chapa 5375. Leslie Pantin Jr. a José Leivas y González, un Hudson, chapa 2577. Andrés Braña a Genara A. Pérez Santos, un Chevrolet, chapa 8424. Manuel Camiño a Domingo Bedialaumeta, un Chevrolet, chapa 8739. Pedro Alvarez Mena Corp. a Vázquez, Carazco y Cía., un Ford, chapa 4111; y a José Mariano Arias, un Ford, chapa 8781. Vicente Rodríguez a Abelardo J. de la Merens, un Estrella, chapa 10530, Luis y Manuel Amor a Narciso Villariño, un camión, chapa 16997. Merson Philip Corp. a R. López y Guèrreiro, un Ford, chapa 14715. Angel Prieto a Francisco Prieto, un Buick, chapa 3808. Cecilio Iglesias a José López, un Buick, chapa 8245. Celia Tiolet de Landa a Baldomero Díaz, un Stuz, chapa 2861. Alfonso Ibaseta a Julio Amable, un Cole, chapa 5339. Bernardo Vázquez a Rafael Herrera, un Dodge Brother, chapa 5693. L. B. Ross Corp a Félix Alvarez Fernández, un Chevrolet, chapa 6287; a Gonzalo Córdova, un Chevrolet, chapa 10297; a Francisco Novoa y Castro, un Chevrolet, chapa 10279; a Julio Thompson, un Chevrolet, chapa 7891; a Ricardo Menéndez, un Chevrolet, chapa 8090; a Pedro Antonio Jiménez, un Chevrolet, chapa 9364; a José Alvarez Prieto, un Chevrolet, chapa 8662, y a Manuel Díaz García, un Chverolet, chapa 8655.

ALTAS DE INDUSTRIALES

Altas de industrias ocurridas el día 13 de octubre de 1926:

Loredo y Otero, comisionista con muestras Oficios doce y catorce. Agueda Martínez, figón sin alcoholes, 5a. número setenta y cinco. Manuel Chiang, puesto de frutas y frituras, San Pablo y Clavel. José Manuel Jom, puesto de frutas y frituras, Domínguez y Mariano. Francisco Patao, figón sin alcoholes, Oficios ciento cuatro. Federico Oliva, puesto de tabacos y cigarros, Mercado Unico cincuenta y uno. Feliano Fernández, bodega, 21 y K, Vedado. Edmundo Reinosa, comisionista con muestras, Manzana de Gómez trescientos dieciocho. F. W. Woolworth Co., tienda mixtra, Avenida Máximo Gómez sesenta y tres. Bernardo Cartelle, subarrendador, Merced número nueve. Carmen Bataller, subarrendador, Avenida de Italia cincuenta y seis y cincuenta y ocho. Francisco Menéndez, carnicería, Atocha ocho. José García, café cantina, Avenida 10 de Octubre seiscientos dieciocho. Jorge Quintana y Mata, subarrendador, Barnet noventa y seis. Maribona y García, subarrendador, R. M. de Labra ciento veintitrés.

Estas altas produjeron al Municipio $337.50.

CASOS Y COSAS

UN PREMIO TENTADOR

El que suscribe, casado,
artista, mayor de edad,
aunque jóven, y vecino
de esta culta capital,
a sus lectores expone:
que muy en breve abrirá
en Consulado y Virtudes
—para señalarlo más:
frente del teatro "Alhambra"—
un modernísimo **bar,**
en dónde los parroquianos
de seguro encontrarán,
a más de buenos productos,
un servicio colosal.

Y no sabiendo hasta ahora
con qué nombre bautizar
el dicho establecimiento,
añade: que premiará
con **cincuenta tulipanes**
un título original.

Entre los que se remitan,
aquel que gustare más
por apropiado y bonito,
el premio se llevará.

Y se ruega que no envíen
nombres que puedan causar
la cólera del firmante,
pues el asunto es formal,
y eso de que alguno venga
con que se debe llamar
"El cohete reformado",
o "La flor de Yaguajay",
pongo por caso, al barrista
muy poca gracia le hará.

Así pues, abierto queda
este concurso. Y sabrán
que hasta el martes diecinueve
solo pueden enviar
los títulos, por Correo,
explicando, claro está,
sus señas los concursantes,
con la mayor claridad.

¡A embullarse, caballeros,
la prueba no está demás,
y hoy día cincuenta **bolos**
no son para despreciar!

Sergio ACEBAL.

Petición de Mano, Original

UN conocido deportista—que hace unos meses llamó la atención mundial por su audacia en la conducción de automóviles, al final del circuito último corrido en Londres, ha pedido en matrimonio, en el país de aristocracia más intransigente, a cierta dama linajuda. Ahora bien, para evitar hasta lo posible murmuraciones, un minuto antes limpió sus manos teñidas de grasas y aceites rebeldes, con el formidable Jabón "Mecano", que sin irritar la epidermis, hace desaparecer toda clase de manchas y de anilinas. En Madrid se dice ya entre los chauffeurs: "Por sucia que esté tu mano, la limpia el Jabón "Mecano". Es definitivo. Fabricación de Floralia, creadora de la exquisita Colonia "Flores del Campo".

DE OBRAS PUBLICAS

LOS CERTIFICADOS DE PLUMAS DE AGUA REDIMIDAS

A virtud de las disposiciones consignadas en el Decreto 1933, por el que se hizo cargo el Estado de la administración del Acueducto de la Ciudad de la Habana, solo por la Secretaría de Obras Públicas pueden ser expedidos en la actualidad los certificados de plumas de agua redimidas.

El Ayuntamiento se concreta en relación con estos casos, a certificar la numeración antigua y moderna que a cada inmueble le corresponde en la Capital.

DE LA MEMORIA ANUAL DE OBRAS PUBLICAS. DATOS ESTADISTICOS

Durante el último año fiscal, se han tramitado por la Jefatura de Despacho, los siguientes asuntos:

Correspondencia de entrada registrada y cursada sobre diversos asuntos.	9.434
Relaciones de pago cursadas a Pagaduría...	2.528
Asuntos recibidos para estudio y resolución..	16.544
Asuntos despachados, estudiados y resueltos.	15.960
Hojas de cargo a distintos Departamentos.	7.810
Comunicaciones, Memoranda y endosos cursados. ..	7.936
Memoranda del Sr. Jefe del Despacho al Hon. Sr. Secretario.	148
Decretos Presidenciales cursados.	90
Resoluciones del Hon. Sr. Secretario, dictadas y tramitadas.	178
Certificados de Adeudos depurados, tramitados para liquidación y pago.	65
Artículos de Prensa examinados..	10.008
Informaciones diarias a la Prensa.	1.768
Visitas recibidas y atendidas por el Sr. Jefe del Despacho.	4.134
Total general de asuntos atendidos durante el año fiscal.	76.603

MEJORAS PARA LA BIBLIOTECA DE LA SECRETARIA DE OBRAS PUBLICAS

Se ha autorizado al Negociado de Registro, Archivo y Biblioteca para que, como apropiación extraordinaria pueda utilizar hasta la suma de $3.000.00 que se conceden del crédito de "Imprevistos" del vigente Presupuesto, para llevar a cabo mejoras en la Biblioteca, en el orden de adquisición de algunas obras importantes y encuadernación de diversos volúmenes con que hoy cuenta el Departamento.

LAS DIETAS AL PERSONAL DE OBRAS PUBLICAS

Por resolución del Dr. Carlos Miguel de Céspedes, se dispone que aquellos empleados que presten servicios próximos a su residencia oficial, como el caso de los que actualmente se emplean en trabajos de Vento, y que por lo cercano pueden no solamente volver dentro del día a sus respectivos domicilios, sino que también pueden almorzar en la Ciudad, dado que el Estado les facilita los medios de transporte, no deberán devengar dieta alguna.

DE AGRICULTURA

MARCAS CONCEDIDAS

El Sr. Secretario de este Departamento ha tenido a bien conceder las marcas para señalar ganado que solicitaron registrar los Sres. siguientes: Miguel Cabrera Rodríguez, Rafael Díaz Prendes, Antonio Linares, Ramón Pérez Cañizares Gregorio Guillén Alonso, Daniel Milán y Díaz, Lucio Márquez León Gerardo Díaz Hernández, José Marín Padrón Medel, Lucila Acenjo, Antolín Ernesto Rodríguez, Gabriel González, Ana Rosa Pérez, Compañía Sugar Plantation Operating Co. y José de la Caridad Febles.

TITULOS EXPEDIDOS

Se han expedido títulos de propiedad a los Sres. Pedro Sariol y Fernández. Crescencio Fernández Pérez, Menalio Sardiña y Armas, José Clotilde Salazar. Mario Alcalde, Carlos Martínez Arias. Sucesión de José Herrera Galindo, Julián Salvador Pérez, Alfonso Ramos y Oreste Nieves Pérez.

JULIO B. FORCADE

Procedente de Europa donde pasó los meses de verano, ha regresado a la Habana nuestro amigo particular, el conocido y acreditado corredor de esta plaza señor Julio B. Forcade.

Desde ayer el señor Forcade ha reanudado sus operaciones.

DE SANIDAD

INGENIERIA SANITARIA

La Dirección de Ingeniería Sanitaria ha aprobado los planos siguientes: Prensa 67 y 69, de José María García; Sta. Felicia entre Cueto y R. Enríquez s|21 m|8 de María Carpintero; O'Farrill 28 entre Revolución y J. A. Saco, de Arturo Montori; Concepción 112 A. entre Porvenir y 8a. Lawton, de Martín Pérez y Cuba 92, de César Cal.

Licencias de Establecimientos

Por este Negociado se han concedido las siguientes licencias:

Arango y J. del Monte; Confitero con tienda; 10 de Octubre 57 y 59, Garage y acc. de automóviles; Tenerife 50, Barbería; Calzada de Concha y Marina, Droguería; Calzada de Güines entre Mato y Noriega, Carnicería; 11 y F. Reparto Batista, Café Cantina; Concha entre M. de la Cruz y Rodríguez, Garage y venta acc. de auto.; M. Fernández de Castro 39, Tintorería; Calzada de Bejucal K. 7, Tren de lavado; Mayo 28, Figón; Rodríguez 131, Tren de lavado; Florencia y San Quitín, Farmacia; Mayor Gorgas 4, Café-Cantina; Máximo Gómez 503, Tienda tejidos; Rosa Enriquez 2, Puesto de frutas; General Aguirre 41, Tintorería Cerro 476; Tienda tejidos y Estrada Palma 87, Habana, Barbería.

Fueron denegadas A. M. Lazcano 1, P. de frutas; M. Fernández de Castro 104, Hojalatería; Lincoln y Rivera, P. de frutas y frituras; M. Morúa Delgado 100 acc., Tienda aves y huevos; Herrera 25, Tienda venta leche; E. Cabrera 72 y 1|2. Figón; Lucena 3; bajos: Tienda peletería; General S. Figueras 57, Fábrica helados; Ave. Monocal Puente Villarín. Tienda ferretería.

DESINFECCION

Los Obreros de este Servicio han desinfectado por tifoidea Gervasio 42, Merced 59, Real 5 Curazao, Pasaje C entre 4 y 5 Marianao Iglesia esquina a Reina Reparto Hornos, Santa Petronila entre Robau y Marinao Reparto La Serafina, Ave. 4 esquina a 7 Buenavista, Santa Rosa entre Robau y Medrano y Robau entre Santa Rosa y Santa Petronila; por escarlatina, Mercado de Tacón 20 y Concordia 165; por tuberculosis, Escobar 138, Santa Clara 4, San Lázaro 303, Príncipe Reparto Cuervo. A. Naranjo, Asilo Santa Marta, Cádiz 62, Plácido 62 y Paseo entre 33 y 35 Vedado; por lepra, Estrella 218; por difteria, Monte 397 y por tosferina, 25 entre A. y B. Vedado. En el Cementerio de Colón se desinfectaron 3 carros fúnebres.

Las brigadas de petrolización y canalización y zanjeos han realizado trabajos de saneamiento en la Habana, Jesús del Monte, Cerro, Vedado y Luyanó.

DE LA INTERVENCION GENERAL

El Goobernador de Oriente

Ha acudido a la Intervención, consultando si los familiares del policía secreta de aquel Gobierno, Manuel Guerra, fallecido el 25 de julioo último, tendrán derecho a percibir por cuenta del Tesoro Provincial las dos mensualidades a que se contrae el artículo 52 de la Ley del Servicio Civil, a pesar de lo expresado en el último apartado del Artículo 13 de la mencionada Ley. El Interventor ha resuelto la consulta informándole que mediante la Ley de 9 de junio fué modificado el referido Artículo 52 de la Ley del Servicio Civil, en el sentido de que todos los funcionarios o empleados del Estado, la Provincia y el Municipio, de nombramiento o elección popular, de cualquier clase, ramo o categoría, sean de carácter permanente o temporal los servicios que presten, que al tiempo de su fallecimiento figuren como tales, tendrán derecho a dos meses de haber que venían disfrutando, y en ese caso la viuda e hijos del funcionario o empleado que hubiesen estado bajo potestad de aquél hasta la fecha de su fallecimiento, o en su defecto sus padres u otros familiares que estuviesen bajo su protección o guarda en dicha fecha.

Sobre Giros Postales

Habiéndose efectuado el cambio de Listas de Giros Postales entre la República de Cuba y los Estados Unidos de acuerdo con el Convenio celebrado entre ambos países, correspondiente al mes de agosto último ha resultado una diferencia a favor de estos últimos ascendente a $2.425.55, cuya cantidad ha dispuesto el Interventor General, doctor Méndez, que se gire al Postmaster General de los Estados Unidos para saldar dicha cuenta.

Pensiones y Jubilaciones

En la Intervención se han informado los expedientes de pensiones y jubilaciones promovidos por los empleados de diversas dependencias del Estado señores: Isabel Martínez; Aurelia Vidal, María M. Rodríguez y Consuelo D. Borrero y Pierra.

Alimentos Preparados

con Polvo "Royal" para Hornear tienen mejor sabor y aspecto, son de más fácil digestión y se conservan frescos por más tiempo.

Ningún otro Polvo para Hornear puede dar tan buenos resultados.

¡Exija el legítimo!

W. B. FAIR CO.
Marta Abreu 39.—Habana.

DE HACIENDA

SECCION DEL UNO Y MEDIO POR CIENTO

NO HA LUGAR

A consecuencia de escrito del señor José Rivada López, en que protesta de requerimiento que se le ha hecho por el Administrador Fiscal de Santiago de Cuba, viendo la Resolución dictada en el expediente seguido contra el mencionado señor, por infracción de la Ley de 9 de octubre de 1922, se ha resuelto no haber lugar a lo interesado, por hallarse dicho expediente en trámites de ejecución.

DEBEN TRIBUTAR

Resolviendo las consultas hechas por el señor Rosendo Balsa, se le ha hecho conocer que no está obligado a pagar el impuesto por el traslado de mercancías de la casa principal a las sucursales, porque no constituye dicho traslado venta, canje ni cesión; debiendo proveer a cada sucursal de Libro Oficial y patente, y tributar el impuesto de las ventas que efectúe.

SIN LUGAR

Se ha contestado a los señores Menéndez y Ca., los que interesan la devolución de cantidad que dicen haber ingresado indebidamente en pago del Impuesto, que toda vez que con dicho escrito no se acredita de manera fehaciente, como dispone el artículo 409 de la Ley Orgánica del Poder Ejecutivo, el haber realizado dicha tributación, procede declarar sin lugar la devolución solicitada por dichos señores.

—Habiendo protestado los señores García, Martínez y Ca. del requerimiento hecho por el Administrador Fiscal de Ciego de Avila para que efectuasen el ingreso del 25 por 100 por pago del impuesto llevado a cabo fuera del término legal señalado, y no cabiéndoles derecho alguno, toda vez que de acuerdo con el decreto presidencial de 20 de abril del corriente año, se señalan 30 días naturales siguientes a la tramitación de cada trimestre y dichos señores efectuaron la citada tributación transcurrido el plazo de referencia, se ha declarado con lugar el requerimiento hecho por dicho Administrador, de acuerdo con lo dispuesto en el artículo XVIII, de la Ley, y en su consecuencia sin lugar el escrito.

—En contestación al escrito del doctor René Acevedo interesando una prórroga del término concedido en el decreto presidencial número 1277, se ha declarado sin lugar dicha solicitud.

RECLAMACION DESESTIMADA

Se desestima la reclamación formulada por la señora Rosa Fonseca, por la cual interesa el pago de gratificaciones por fallecimiento de su esposo el señor Angel López Villavicencio, jornalero que fué de la Jefatura local de Sanidad de Quemados de Guines.

PAGO PROCEDENTE

Se declara procedente el pago de las gratificaciones, por fallecimiento del señor Eduardo Igualada y Navarro, a su viuda María Teresa Valdés, conjuntamente con sus hijos Carmen, Eduardo, Enrique, Moisés, Raúl y Dulce María, mayores de edad, y a Gustavo y Luis, menores de edad, debiendo ser estos dos últimos representados por su señora madre.

DEVOLUCION DEL CUARTO POR CIENTO

Se han dispuesto las siguientes devoluciones:

Fernández Palacio y Ca., $13.08.
Belarmino Alvarez, $11.43.
The Havana y Cigar Tobacco Factoris Ltd., $51.80.
Henry Clay and Bock y Ltd., $66.14.
J. B. Díaz y Ca., $42.02.
Cuba Cane Sugar Corp., $1.279-10.
Hershey Corporation, $132.80.
Constantino González y Ca., S. en C., $160.41.
García Bertrán Co., S. en C., $351.09.
Cuba Dominican Sales Corporation, $473-27.
Gener Sugar Estates, $2.363.14.
Mercedita Sugar Co., $320.64.

Una Muela Picada
Impide Comer y Beber

RELAMPAGO, cura los dolores de muelas en unos segundos. No hay más que poner RELAMPAGO, en un algodón, colocarlo en la muela y se acaba el dolor.

RELAMPAGO
NO QUEMA LA BOCA

Niños o mayores, todo el que sufra dolores de muelas, debe usar RELAMPAGO. Busque V. RELAMPAGO, siempre para dolores de muelas.

Todas las Boticas venden RELAMPAGO

D.D.D. es la prescripción para el eczema y la Comezón

Ha curado casos de enfermedades de la piel que se consideraban incurables, y también le será de utilidad en su caso.

Use también el Jabón D.D.D.—excepcionalmente puro.

¡MADRE!—La Castoria de Fletcher es especialmente preparada para bebés y niños de cualquiera edad en casos de ESTREÑIMIENTO — FLATULENCIA — COLICOS VENTOSOS Y DIARREA

Tonifica el estómago, regulariza los intestinos, ayuda a la asimilación y, SIN CONTENER NARCOTICOS, aquieta al niño y le proporciona un sueño natural.

Recomendada por los médicos.

Para evitar imitaciones, fíjese en la firma

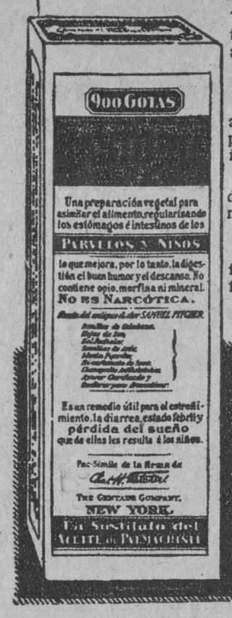

Los niños lloran porque les den CASTORIA de Fletcher

INFORME SOBRE UN ASESINATO FRUSTRADO

ACLARADO POR EL SARGENTO GRAÑA

El teniente Calvo, jefe de la Sección de Expertos, ha elevado al juez de instrucción de la Sección Segunda un extenso informe emitido por el activo sargento Angel Graña, sobre el asesinato frustrado de Josefa Fernández Leiva, vecina de Amistad número 85 altos, por cuyo motivo en dicho Juzgado se inició la causa número 1379 de este año.

El sargento Graña hace constar en su informe que según el curso de sus múltiples investigaciones, con el fin de conocer cómo ocurrieran los hechos, pudo comprobar que Josefa Fernández Leiva contrajo matrimonio en el Juzgado municipal de Manzanillo, por el año de 1900, con Matías Serrano, que en esa fecha era encargado de la ferretería "San Nicolás", situada actualmente en Monte y San Nicolás.

Con ese motivo los esposos Fernández Serrano, se trasladaron a la Habana, días después de su matrimonio, yendo a residir al departamento número 78 de la casa de vecindad situada en Aguila número 116, donde permanecieron durante cinco años; que en el mes de mayo de 1905, la Fernández entabló relaciones amorosas con su vecino Isidoro Redindo y González, que ocupaba el apartamento número 77, de dicha casa; que aprovechando que su marido el Serrano, se encontraba ausente, por tener necesidad de permanecer en la ferretería para atender a su comercio, introducía por el balcón que da a la calle de Aguila a su amigo el Redondo.

A fines del citado mes de mayo, el esposo fué advertido por un primo de que su señora no observaba una conducta ejemplar, sino que, por el contrario, había sorprendido en distintas ocasiones a la Fernández con el vecino Redondo. Así las cosas Serrano le comunicó a su esposa sus propósitos de emprender un viaje al interior de la Isla, con el pretexto de poderla sorprender infraganti en el delito, como ocurrió, pues esa misma noche regresó a su domicilio, cuando no era esperado, encontrando a su esposa en unión del Redondo, que como todas las noches realizaba, se encontraba con ella en un amoroso coloquio, en las habitaciones del citado matrimonio.

El infeliz marido, con el propósito de no dar un escándalo, por no convenir a sus intereses y relaciones comerciales, decidió arrojar de la casa a la Fernández, conminándola a que recogiera sus ropas y se marchara, cosa que hizo.

Graña ha podido comprobar también, que la Fernández, después de haber sido arrojada de la residencia de su esposo, estableció su domicilio en la casa Sitios número 6, siguiendo las relaciones con Redondo.

Poco después de vivir en Sitios 6, ambos amigos, Redondo compró la bodega establecida en Angeles y Monte, atendiendo al negocio ambos, durante ocho o diez años, pero un día Redondo enfermó repentinamente, atribuyéndose dicha enfermedad a que la Fernández le había echado brujería, en una taza de café, por ser ella una fiel creyente de esas prácticas.

Como la enfermedad de Redondo empeoraba, optó por hacer un viaje a España, para lo cual vendió el establecimiento, dejando como apoderado de otras propiedades a su primo Antonio Díaz, dueño de la bodega situada en San Rafael e Infanta, llevándose para la Península a la Fernández.

Una vez en Asturias, Redondo y la Fernández, el primero falleció haciendo un testamento donde dejaba la mitad de sus bienes a su padre y la otra parte a la Fernández, regresando ésta poco después a Cuba, dirigiéndose a casa de su apoderado el Díaz, en cuya residencia estableció su domicilio.

Como la Fernández se vió precisada a guardar la compostura debida y no agradándole la seriedad de los familiares del Díaz, determinó tomar una habitación, solicitando del Díaz la recomendara a una casa conocida. Entonces Díaz la recomendó la casa de su cuñada Virginia Nieto, vecina de Campanario número 150, donde se instaló.

En una habitación de la azotea residía José Antonio Ozores, hermano de Virginia y cuñado del Díaz, con quien la Fernández comenzó a sostener ilícitas relaciones, hasta un día que la Fernández le dió a tomar a Nieto una taza de café... Desde ese día se sintió indispuesto del cerebro, comunicándoles a sus amistades el Nieto, que la Fernández lo había dado un brebaje.

Para atender a su curación, Nieto ingresó en la casa de salud La Covadonga, donde fué asistido de neurastenia, pero como no obtuviera mejoría, emprendió viaje a España, regresando poco tiempo después, colocándose como conductor en la Havana Electric.

Como sus compañeros de trabajo notaran en Nieto el estado anormal de su cerebro, le aconsejaron que ingresara en una quinta, lo que efectuó en La Covadonga, nuevamente, permaneciendo durante un mes.

A su salida Nieto fué advertido que mientras duró su estancia en España y su permanencia en la quinta, la Fernández había entablado relaciones con otro vecino de la casa Campanario número 150, nombrado José González, con el que en la actualidad estaba unido, residiendo en la casa Amistad número 85.

Con tal motivo, Nieto comenzó la búsqueda de su amante, hasta que la encontró una mañana en la Plaza del Vapor, siguiéndola hasta su domicilio. Durante el trayecto, le exigió a la Fernández explicara qué cosa era lo que le había echado en el café, pues desde aquel día se había sentido sumamente mal del cerebro, obteniendo como respuesta sonoras carcajadas...

En vista de la actitud burlona de su amante, el día 24 de septiembre pasado, Nieto, armado de un puñal, se introdujo en la casa de su amiga, agrediéndola, ocasionándole una grave herida en el pulmón del lado izquierdo.

Días después el agresor era detenido por el informante y los expertor Gutiérrez y Alonso, aclarándose el hecho, pues hasta dicho día la Fernández se había negado a exponer quién había sido su agresor.

DE PALACIO

DECLARACIONES DEL VICE PRESIDENTE

Conferenció con el Secretario de la Presidencia el señor don Carlos de la Rosa, Vicepresidente de la República.

Antes de la entrevista dijo a preguntas nuestras: "Nosotros ganamos en Matanzas los 22 Términos Municipales, si bien es verdad que Jovellanos y Unión de Reyes, por la división que existe y porque allí los tres partidos están casi iguales, ganaremos por un pequeño margen; pero, — y ello puede usted asegurarlo, — siempre los ganaremos, sencillamente porque los liberales tienen unos cuantos votos más que cualquiera de los otros dos partidos, el conservador y el popular."

TRANQUILIDAD EN LA REPUBLICA

A las siete de la mañana el Secretario de Gobernación visitó al Presidente y estuvo conferenciando con él hasta las ocho y media.

A la salida de Palacio declaró que había tratado con el

Los más distinguidos socios del Unión Club, Yacht Club, Country Club, etc., ordenan la confección de sus camisas en nuestra casa, porque tenemos la más valiosa colección de batistas de hilo y el mejor cortador camisero.

Este es el mejor argumento que podemos aducir a favor de nuestras elegantísimas camisas.

FRANCIA

OBISPO Y AGUACATE

HABANERAS

Viene de la página SIETE

ANTE EL ALTAR

EN LA IGLESIA DE LA CARIDAD

Paquita Barceló Méndez y Leandro Pérez Jáuregui

Fué el jueves.

En la Iglesia de la Caridad.

Una boda cuya descripción tenía prometido dar para hoy.

Airosa e interesante la novia, Paquita Barceló Méndez, señorita perteneciente a una distinguida familia de esta sociedad.

Con la fe de su amor, poblada la mente de ilusiones, ha unido su suerte a la suerte de un joven digno y bueno, el señor Leandro Pérez Jáuregui, del alto personal de **El Encanto**, donde en mucho se le aprecia, quiere y considera.

Ante el ara llegó desplegando sus galas de desposada ante la admiración del concurso la señorita Barceló.

Precioso su traje.

De un gusto exquisito.

Adquirido en **El Encanto** entre la nueva y flamante colección de la famosa casa.

La casa de las novias.

Como todos la llaman.

Un modelo parisién interpretado en **crepé georgette** y bordado con canutillo y pequeñas y relucientes láminas de metal.

Redonda la cola, cayendo desde los hombros, muy elegante.

Y el velo de encaje.

Prendido admirablemente.

Completábase en su belleza la toilette con el ramo nupcial, confección del jardín **El Fénix**, de suprema novedad.

Era de lirios, rosas y azucenas, atadas las flores con una larga y flotante cinta de tisú.

Llegó a manos de la novia como regalo de su prima, Clara Rodríguez, la gentil señora de González.

Los señoras padres de la adorable **fiancée**, los distinguidos esposos Francisco Barceló y María Méndez, fueron los padrinos.

Testigos.

Por la novia.

Los señores Pablo Carreño, Sebastián Benejam, Jacinto San Martín y Pedro Riveiro.

Y como testigos por parte del novio los señores César Rodríguez, Aurelio Peón, Joaquín Díaz y Luis Entrialgo, de la gerencia de **El Encanto** todos.

Fijarán su residencia los simpáticos desposados en un elegante pisito de Reina y Manrique.

¡Sean muy felices!

EN EL PRINCIPAL

FELISA AMELIVIA

Función inaugural.

En la noche de hoy.

Comienza la temporada de 1926 a 1927 en el teatro Principal.

Un conjunto selecto agrúpase bajo la bandera, tantas veces victoriosa, del incansable empresario Luis Estrada.

Nombres conocidos todos.

De actores y actrices.

Entre otros, Socorrito González, la actríz cubana, de singulares méritos.

Amelia Doval, Rosa Blanch, Dolores Gálvez....

Villarreal y Soriano.

Y el veterano Luis Herrero.

Además, con todos sus encantos, ya personales, ya escénicos, Felisa Amelivia.

Artista de la que fluye la gracia como de la flor el perfume.

Toma parte principal ella en la interpretación de **La flor del naranjo**, comedia en tres actos del teatro francés, con la que se inicia la temporada.

Temporada oficial.

Llamada a grandes éxitos.

DEL DIA

FIESTAS, TEATROS, ETC

Fiestas de hoy.

La del **Yacht Club** por la noche.

También la del **Bristol**, en su espacioso **roof**, tan animada todas las semanas.

La del **Sevilla**, del turno de los sábados, con baile desde primera hora.

Día de moda en Rívoli.

Con una bella cinta.

Se titula **Jugando con el Amor** y va en las tandas elegantes.

Y la boda de la señorita Nena Rodríguez Ballcorba y el joven Julio C. Gómez a las nueve y media de la noche en la Iglesia de San Francisco.

Nada más.

Enrique FONTANILLS.

Salón de Soda de "El Encanto"

Helados, pastas, sodas, sandwichs, ensalada de pollo, bocaditos, refrescos, dulces, bombones, etc. Todo exquisito. Suprimidas las propinas. Abierto desde las ocho de la mañana hasta las seis de la tarde, como el resto de la Casa.

SOLIS, ENTRIALGO Y CIA.

Galiano (toda la cuadra) S. Rafael, S. Miguel. Tel. Centro Privado [15 líneas] A-7221-M-9971

Sombreros de fieltro

Los modelos de esta temporada

Nuestra Sección Especial de sombreros económicos presenta una variedad de modelos de fieltro tan excepcionalmente extensa que es imposible que exista una sola persona que no encuentre el "suyo", el que busca, el que mejor entona con su tipo y con el color de su traje.

Debemos definir bien que estos sombreros de fieltro son todos recibidos ahora y por lo tanto constituyen—en colores y estilos—la última novedad para la temporada.

Nótese la diferencia de forma que hay entre estos modelos y los del año pasado. Todos nuestros modelos son—lo repetimos—rigurosamente nuevos, de este año. Véanse los del grabado adjunto, que interpretan la morfología de la moda reinante.

Los más baratos

No detallamos los precios a causa de la diversidad de calidades, pero podemos afirmar que en nuestra Sección Económica—la popularísima Sección Especial, tan visitada siempre—tenemos los sombreros de moda más baratos que pueden adquirirse.

Visítenos y convénzase.

Cuadernos "Mc Call"

Ha llegado la segunda remesa de estos famosos cuadernos de modas pertenecientes a la temporada de otoño. El "Cuaderno Mc Call" contiene modelos de vestidos para señoras, jovencitas y niñas, modelos de "sport", ropa interior, etc., etc. Todos estos modelos en colores. Se publica cuatro veces en el año: primavera, verano, otoño e invierno. La suscripción por un año en la Habana vale $1.40, y para el interior, enviándolo certificado, $1.60. El número suelto vale 40 centavos en nuestro Departamento de Modas y patrones, y 50 enviándolo certificado al interior.

Patrones

Con los cuadernos ha venido un gran surtido de los igualmente afamados patrones "Mac Call", que son hoy los preferidos.

Sombreros para niñas

También hemos recibido un gran surtido de sombreros de fieltro para niñas de 6 a 10 años.

PRECIO FIJO

INVIERNO 1926-1927

CREACIONES CHARMING

Mientras usted no vea los últimos modelos de Charming para la próxima estación, usted no habrá visto lo más nuevo y original.

Charming tiene fama en las grandes ciudades americanas de ser el diseñador de calzado que mejor auna la sencillez con la genuina elegancia.

Vea los modelos y se convencerá.

La pala de charol y la parte de atrás de piel carmelita: $3.00.

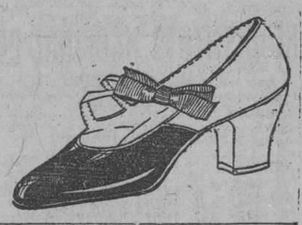

BENEJAM

San Rafael e Industria.

PELETERIA LA BOMBA

MANZANA DE GOMEZ-APARTADO 936-TEL A.2989.

El Más Recomendable

el que aceptan todas las personas de gusto es el sin rival café de

"LA FLOR DE TIBES"

A-3820 Bolivar 37 M-2673

UNA PULVERIZACIÓN PERFUMADA QUE MATA TODOS LOS INSECTOS

COMO CON LA MANO ACABARA UD CON LOS MOSQUITOS CUCARACHAS MOSCAS, HORMIGAS CHINCHES Y PULGAS

Dethol

NO MANCHA LA ROPA NI LOS MUEBLES Y NO ES NOCIVO A LOS ANIMALES DOMESTICOS

LUIS L AGUIRRE Y CIA S EN C

MERCADERES 19 TELEFONO A 1746

Ya lo creo que cura la eczema

La prontitud conque el ungüento Resinol usualmente hace parar la picazón y cura la eczema y semejantes erupciones es una revelación a los que sufren de disturbios en el cutis. Cuando hallan que la primera aplicación de este ungüento calmante alivia la aflicción y hace que el cutis aparezca mas claro y saludable, casi no pueden creer que es verdad.

Si *Ud.* sufre de alguna fea y tormentosa erupción cutánea, hágala desaparecer con unas cuantas aplicaciones de

Resinol

APLICACION DEL REGLAMENTO SOBRE LA LEY DE PROFUGOS

El Presidente del Centro Gallego, señor Bouza, recibió ayer el siguiente cablegrama:

Sr. Presidente del Centro Gallego.

Habana.

Diario Oficial Ministerio Guerra, Gaceta día 19 publican, visto que artículo 34 Reglamento determina manera precisa que residencia mozos reemplazos anteriores pueden justificar documentalmente o por información testifical y obligación estar inscriptos consulados a que se refiere artículo quinto solo es aplicación mozos reemplazos venideros se resuelve con carácter general que para acreditar residencia fines artículo 34 Reglamento es suficiente información testifical sin precisar presentar certificación de inscripción Registro Consular a que se refere artículo quinto Reglamento. Sigo gestionando deseos expuestos. — VERDUGO.

PULVICIDA EUREKA

PARA BARRER SIN LEVANTAR POLVO

DESINFECTA LOS PISOS

¿CATARRO? DURA UN DÍA

25 cts. EMERIN

SARRÁ

BUENAS FARMACIAS

DE LA ASOCIACION DE "PADRES Y MAESTROS" DE LA ESCUELA NUMERO CUATRO DE REGLA

CONVOCATORIA DE ELECCIONES

Hemos recibido para su publicación la siguiente convocatoria de elecciones que dirige el señor Presidente de la Asociación de PADRES Y MAESTROS de la Escuela Número Cuatro de Regla, a los miembros de la citada Institución:

"Debiendo renovarse la directiva de esta Asociación, todos los años y precisamente en la segunda quincena del mes de octubre, y habiéndose fijado para la celebración de dicho acto el domingo diez y siete del corriente convoco por este medio a todos los señores asociados para que concurran en las horas comprendidas de ocho a doce de la mañana del local de la Asociación, Máximo Gómez 31 a ejercer las funciones que como miembros activos de la Institución deben cumplir".

Atentamente,

Angel Alvarez.
Presidente.

Juan F. Alborná.
Secretario.

La belleza que domina

la que se impone a todo, es una piel y cutis encantadores, que elamen la atención universal. Cualesquiera que sean los rasgos de su cara es el aspecto de su piel y cutis lo que determina su belleza. Aprovéchese de ello, dando a su cutis el aspecto seductor que solamente la

CREMA ORIENTAL de GOURAUD

"La varita magica de la belleza"

puede proporcionar. Comunica una belleza radiante, refinada, un aspecto que hechiza y al mismo tiempo tan sutil y delicado que carece en absoluto de las apariencias del retoque. La Crema Oriental de Gouraud desempeña tres funciones con respecto a la piel, a cual más importante: embellece, conserva y protege. Es de efectos a la vez astringentes y antisépticos, lo cual la hacen de valor sin igual en casos de rojeces o bermejuras, arrugas, piel lacia o demasiado aceitosa. Empiece a usarla hoy mismo y observe la creación de nueva belleza.

Remita 50 centavos y recibirá un surtido especial de preparados Gouraud's para tocador, o 10 centavos para una muestra de la Crema Oriental de Gouraud.

E-2-4

Ferd. T. Hopkins & Son 430 Lafayette St., Nueva York

EL SECRETO DE MI SALUD

La OZOMULSION es bien conocida en todo el mundo como la mejor emulsion del mejor Aceite de Hígado de Bacalao.

La OZOMULSION es recetada por los médicos y los droguistas porque no desarregla el estómago y tiene un sabor agradable.

La OZOMULSION es envasada en frascos grandes que contienen 7 y 16 onzas.

La pureza de la OZOMULSION es garantizada y los resultados son positivos en casos que requieren un nutritivo insuperable.

Es especialmente recomendada para los que tienen una constitución débil.

En casos de tuberculósis la OZOMULSION tiene una reputación envidiable.

Después de más de treinta años en el mercado del mundo la OZOMULSION aumenta su popularidad constantemente debido a sus méritos.

El mejor testimonio que tiene la OZOMULSION es que el año pasado se vendió mucho más que el año anterior y las ventas aumentan rápidamente debido a que los médicos recetan la OZOMULSION en preferencia a cualquiera otra emulsion de Aceite de Hígado de Bacalao.

Con cada frasco de OZOMULSION van direcciones completas para su uso, así como también testimonios de médicos, droguistas, hospitales y amigos agradecidos.

OZOMULSION

Dá Carnes y Produce Energías

Tiene Buen Sabor. Consiga Un Frasco HOY.

ANUNCIESE EN EL DIARIO DE LA MARINA

M.E.C.D. 2016

CAMPOAMOR

Bajo la Dirección METRO-GOLDWYN-MAYER.

Lon Chaney

El actor de las grandes caracterizaciones, se presentará

MAÑANA **Domingo 17** **MAÑANA**

en su grandiosa producción:

EL PAJARO NEGRO

(THE BLACK BIRD)

Con ojos amenazantes, convertido en un aborto del mal, el Pájaro Negro cometió los mas fantásticos crímenes, amparado por la niebla de los barrios bajos londinenses.

El Pájaro Negro

Envuelve además, el mas bello romance de Amor y de regeneración...

Renee Adoree
Owen Moore

Y un conjunto sin igual de estrellas toma parte en esta monumental producción, que mantendrá el interés hasta el último momento.

Misterio
Emoción
Enigma

¡MAS DE TREINTA MIL SOLUCIONES!

El Concurso de EL PAJARO NEGRO se ha convertido en la nota de actualidad. Por todas partes se habla de él, el teléfono funciona sin cesar, los carteros llegan al Teatro cargados de soluciones. El martes 19, publicaremos la lista de las personas que han resultado agraciadas.

¡ESTE AL TANTO DE NUESTRO ANUNCIO! — MAÑANA LA SOLUCION

MAÑANA DOMINGO. — GRAN MATINEE DE 1 A 5.
EL GUARDIAMARINA por RAMON NOVARRO
"CARA O CRUZ", por BUSTER KEATON" y otras muchas atracciones. Toda la tarde en lunetas, por 40 centavos.

CINE LIRA

HOY ENTRE NARANJOS

Muy concurrido se verá este eegante cine con a grandiosa super producción la cual se exhibió una semana enter aen el teatro Campoamor la colosal película Entre Naranjos, basada en la novela del gran escritor Vicente Basco Ibáñez.

2 y media 5 y media y 8 y media programa estreno de la gran joya Paramount La Voz de la Selva, con un reparto selecto de estrellas como Richard Dix, Louis Wilson, Marjorie Dan.

Estreno de la joya clásica Metro Goldwyn Entre Naranjos con Ricardo Cortez y Greta Garbo, de la novela de Blasco Ibáñez.

La super joya de la First National El Angel del Arroyo por Colleen Moore.

5 y media Entre Naranjos.

Por la noche función corrida 8 y media con el mismo programa de la matinee. Precio 50 centavos.

2298. 1-d. 16.

IMPERIO

Hoy sábado 16 de octubre.

Gran matinee de 1 a 6 y por la noche de 7 a 11.

Divertidas cintas cómicas.

La Legión Fronteriza por Antonio Moreno.

Brindis de Amor por Eugenio O' Brien y Lilian Rich.

Cobra el Venenoso, por Rodolfo Valentino y Nita Naldi.

El lunes Los Ultimos Días de Pompeya.

2309. 1-d. 16.

TEATRO VERDUN

HOY ESTRENO DE LA SUPER JOYA ENTRE NARANJOS

Matinee a la una y media.

Revista y comedia estreno de la más grandiosa producción Entre Naranjos por Ricardo Cortez, Errores de la Justacia por Ammi Shearer y El Rey del Désierto por el famoso William S. Hart. A las cinco entre Naranjos por la noche el mismo programa.

Mañana matinee a la una y media.

Grandiosa orquesta, gran ventilación, revista y comedia La Hija del Fuego, por Helen Chadwick, El Guardia Marina por Ramón Novarro, Madre Selva y Claros de Luna por Monte Blue y La Pérfida por Rodolfo Valentino. Por la noche el mismo programa.

Lunes 18 estreno en matinee tanda y noche Beso de Media Noche por Jeanet Gaynor y la grandiosa pelea de boxeo entre Jack Dempsey y Tommy Gibson.

Martes 19 estreno en Cuba en matinee tanda y noche Tres Minutos de Vida por Jacqueline Logan.

Miércoles 20 estreno en matinee, tanda y noche La Voz de la Selva por Richard Dix.

2302. 1-d. 16.

ESTOMAGO SANO
MAGNESIA SARRA
En todas las farmacias Precio $0.85

NARCISIN EN MARAVILLAS

La Compañía completa del actor niño se traslada hoy y mañana al coquetón teatro Maravillas, de la barriada del Cerro.

Rapaciño y El Pibe del corralón, dos de las obras de mayor éxito en Payret son las escogidas para el programa de esta noche.

Para mañana se anuncia en la matinee a las 5 p. m. Ranita y un acto especial por Narcisín y por la noche la revista El Príncipe Cañamón, con un magnífico fin de fiesta por toda la Compañía no faltando los cuentos y anécdotas por Narcisín.

Los precios son populares.

1-d. 16.

RIALTO

Para hoy sábado anuncia la empresa del simpático y elegante Rialto, nuevas exhibiciones de El Hijo del Sheik, película por excelencia que se ha impuesto en esta semana por sus grandes llenos como no se recuerda en la historia de la cinematografía en Cuba. El público ha correspondido con creces de una manera jamás igualada, para contemplar la última producción del más grandioso de todos los actores del cinema, Rodolfo Valentino, que tanta fama y fortuna le trajera sus múltiples simpatías y su insuperable arte escénico. Es indudable que la empresa de Rialto no desperdicia ni la más pequeña oportunidad para ofrecer al público de Cuba las últimas novedades cinematográficas, como ha sucedido con esta que ha venido exhibiendo con uno de lo séxitos más brillantes. A parte de la excelente labor de Valentino, es muy digna de especial mención, la maravillosa labor de Vilma anky, la bella actriz húngara que le secunda en los papeles centrales de la obra y que la ha traido múltiples simpatías, pues nadie como ella quizá hubiera podido cooperar al lado del ídolo caído. Esta producción se repite hoy en los turnos de las tres, cinco y cuarto y nueve cuarenta y cinco, exhibiéndose también una comedia y una revista de asuntos internacionales.

Sus turnos de la una y media, siete y ocho y media de la noche, se cubren con la exhibición del original y divertido melodrama de la Warner Bros. titulado Celia en los Infiernos que interpreta la gentil estrella Dorothy Devore y John Harron.

El lunes se estrena Cuando Ellas Quieren por Patsy Ruth Miller y para más adelante Aves sin Nido, el triunfo más reciente de la simpática estrella Mary Pickford.

2303. 1-d. 16.

NACIONAL

FINALIZA LA TEMPORADA POLI. CURRITO DE LA CRUZ

Finaliza la temporada Poli. No necesitamos decir que brillantemente.

Desde sus inicios, en el teatro Nacional, los éxitos han seguido a los éxitos. Las mejores producciones cinematográficas, las más representativas, las más dignas de un público como el nuestro, preparado para estos empeños artísticos, han pasado por la pantalla sin solución de continuidad: a una cinta excepcional ha seguido otra y el conjunto forma a estas alturas, una labor extraordinaria, gigantesca, que todos los fans habaneros sabrán agradecer en su justo valor al empresario señor Fernando Poli.

Ya hemos expresado que por el hecho de que el teatro Nacional cierre temporalmente sus puertas al séptimo arte, no terminarán las actividades de la firma Poli en la Habana. Para ello Martí se despide enfáticamente de la Opereta y reanuda sus exhibiciones cinematográficas concienzudamente, tras tres jornadas de arte hablado que finalizan mañana a las que se ha referido abundantemente la crónica en la presente semana. Allí, en el simpático coliseo de la calle de Dragones, continuarán las sesiones de altísimo arte... No tiene nuestro público más que derivar hacia éste, olvidando, momentáneamente, la existencia del gran coliseo del Parque Central, seguro de que, cuadras más allá, tiene a su disposición el mismo ambiente amable, la misma dulce sensación de seguridad, y sobre todo, los mismos formidables programas que podía saborear golosamente en el Nacional.

Hoy y mañana, días útimos de la presente campaña, se verificarán las últimas proyecciones de Currito de la Cruz, la maravilosa creación española en que desempeña la parte de protagonista el eminente actor Jesús de Tordesillas. A las 2, 5 y 9 y media, con acompañamiento apropiado de saetas, fandanguillos y tientos soleares.

2456. 1-d. 16.

ESTA NOCHE EN EL PRINCIPAL, INICIACION DE LA TEMPORADA, ESTRENO DE LA FLOR DEL NARANJO

Una escena del acto segundo de la comedia "La Flor del Naranjo", lujosamente montada por la empresa del Principal.

Esta noche a las 9, inaugura su temporada oficial del invierno de 1926-1927, el Teatro Principal de la Comedia.

La velada implica no solo un acto artístico, sino también un acontecimiento social, ya que es el coliseo de las elegancias, el que prefiere sobre todo otro, nuestro gran mundo.

Lo mejor de nuestra sociedad por lo tanto se dará cita hoy en la sala del Principal para asistir a la presentación de la magnífica compañía reunida por el hábil y activo empresario Luis Estrada, y al estreno de "el último éxito de París".

Porque una obra parisina, que se mantuvo centenares de noches en el escenario de la "Comédie" es la elegida para la función inicial que nos ocupa.

Es ella una deliciosa comedia en tres actos, original de dos prestigios del teatro francés contemporáneo: André Birabeau y Georgen Dolley, concienzudamente adaptada a la escena española por Rafael G. Zepeda.

Se titula La Flor del Naranjo, su asunto tiene interés, su diálogo es fluído, sutil, bello, su presentación como todas las de la Comedia será suntuosa y apropiada.

La obra se ha ensayado cuidadosamente y la Dirección le dió el siguiente reparto:

Magdalena: Socorro González; Renata Binjolin Felisa Amelivia; Sra. Le Hochet: Amelia Doval; Sra. de Saint Fugasse: Rosa Blanch; Sra. Visent: Elisa Asperó; Tadea, Dolores Galvez; Raimundo de la Hochet, Julio Villarreal; Sr. Le Hochet de Mericot, Soriano Viosca; Birbat, Luis Herrero.

Los precios que rigen para esta función son los siguientes: Palcos-platea: ocho pesos; palcos altos, cuatro pesos; luneta, un peso cincuenta; butaca, ochenta centavos.

He aquí algunas de las primeras figuras de la Compañía que actuará en el Principal de la Comedia:

Mimí Aguglia, Julio Villarreal, María Tubau, Manuel Arbó, Felisa Amelivia, Soriano Viosca, Socorrito González, Rosa Bianch, Francisco Robles, Virginia Barragán y Elisa Asperó.

NUEVAMENTE HOY EN EL TEATRO ACTUALIDADES, LAS COSAS DE JULIO VERNE

Un verdadero éxito fué la presentación de la fantasía cómico-lírica bailable en un acto y dos cuadros titulada Las Cosas de Julio Verne pues los asiduos concurrentes que llenaron la sala aplaudieron todos y cada uno de sus números.

Las Cosas de Julio Verne es algo original que se sale de lo vulgar con escenas llenas de vida y una música exquisita, teniendo un libro plagado de chistes que hacen pasar una noche agradable.

Esta revista irá hoy nuevamente en la segunda tanda pues en la primera, se llevará a escena la revista de gran éxito El Amuleto de Abd El Krim y al comenzar cada tanda se exhibirá la preciosa película por Margarita Lamothe titulada Los Audaces.

Mañana domingo es un día dedicado a los niños pues habrán incentivos de sobra para ellos figurando en primera línea películas cómicas y de Cowboy así como también se presentará por toda la compañía de revista la fastuosa y simpática obra El Anuncio del Morro y después como fin de fiesta el profesor Yound Liederman hará demostraciones sensacionales de cultura física y los célebres clown Robertini y Tony harán muchas gracias y principalmente números musicales.

Por la noche mañana habrá un gran programa llevándose a escena La Fiesta de la Raza y Cosas de Julio Verne.

Para muy pronto será el estreno de la revista de actualidad neoyorquina Meloconcito 1926. Era Colón Gallego? y El Kut Ank Amen de la Calle de San Rafael todas ellas abundantes en bailes y chistes.

Para el lunes se ha confeccionado un programa espléndido en donde sobrarán variedades y buenas películas.

El teatro de la calle de Monserrate no pasa un solo día que no esté completamente invadido de espectadores ávidos de pasar ratos agradables debiéndose ello a que su empresario el señor Orozco no descansa un solo momento en buscar novedades para los concurrentes a su espectáculo.

19033. 1-d. 16.

Guía del Elector Cubano

Por SALVADOR VAZQUEZ
Prólogo del doctor Gustavo Gutiérrez.
Introducción de J. L. Franco

Este libro es de necesidad a los Presidentes, Secretarios y miembros de las Mesas Electorales. En él hallarán todos los datos que les sean necesarios, para el desempeño de sus cargos y especialmente lo que se refiere a modelos de actas, peticiones de certificado, etc. Contiene también el Almanaque Electoral, la Cartilla Electoral y los estatutos de los partidos Liberal, Conservados y Popular. Es igualmente de utilidad a todo ciudadano que desee ejercitar sus derechos de votante.

Precio del ejemplar en la Habana.. .. .. $ 1.50
En los demás lugares de la Isla, certificado .... . $ 1.70

ALMANAQUE BAILLY-BAILLIERE PARA 1927 o sea PEQUEÑA ENCICLOPEDIA POPULAR DE LA VIDA PRACTICA

El mas completo de los Almanaques. Contiene multitud de datos astronómicos, efemérides de los sucesos ocurridos en el mundo durante el año 1926, el calendario y santoral completos y AGENDA para anotaciones diarias.

Precio del ejemplar encuadernado.. .. .. $ 0.60

AGENDA DE BUFETE O LIBRO DE MEMORIA PARA 1927

Una Agenda completa para anotaciones diarias. Por su tamaño es propia para bufete y oficinas de toda clase.

Precio del ejemplar encuadernado.. .. .. $ 0.80

OTRAS NOVEDADES

MATTHES (Dr. M).—Diagnóstico Diferencial de las Enfermedades Internas. Esta obra es producto de la experiencia del autor en multitud de casos, con consideración de las teorias mas modernas en la materia. Edición esmeradísima, ilustrada con 109 grabados. Barcelona 1926. 1 tomo de 791 páginas encuadernado en tela.. .. ..

TEJERINA (Dr. Nicanor).—Tanatología y Necroscopia Forense. Estudios modernos, que responden al Programa de la Universidad de Buenos Aires. Buenos Aires 1926. 1 tomo en 4o. a la rústica.. .. .. $ 2.00

Enciclopedia Jurídica Española. Apendice de 1925. Tomo II. Contiene desde la F. en adelante. Barcelona 1926. 1 tomo en 4o. encuadernado en tapas.. .. $ 6.00

CARRARA (Francisco). — Teoría de la Tentativa y de la Complicidad o del Grado de la Fuerza Física del Delito. Traducción de V. Romero Girón. Madrid 1926. 1 tomo en 8o. encuadernado en pasta española.. .. .. $ 2.00

CODIGO CIVIL DE CUBA, publicado por la Revista de los Tribunales. Contiene la Ley de Bases, correcciones y reformas introducidas hasta el día por el Gobierno de Cuba y la Doctrina del Tribunal Supremo. Madrid. 1 tomo en 8o. con 900 páginas encuadernado en tela. $2.25

GEUSEN (L.)— Construcciones de Hierro. Hermosísima edición que contiene lo mas moderno en Ingeniería y obras de hierro. Contiene multitud de grabados. Madrid 1926. 1 tomo en folio encuadernado en tela.. $ 8.00

FERRI (Enrico).— Proyecto de Código Penal para Italia. Exposición de las teorias positivistas, cuyas ventajas habrán de culminar en el éxito mas lisonjero, con las reformas respectivas. Madrid 1926. 1 tomo en 8o. encuadernado en pasta española.. .. .. $ 2.00

D'ARPI (Mario).— México. Magnífico Album con 147 ilustraciones en negro, 2 láminas en colores y 2 cartas geográficas, que representan lo mas notable en arquitectura antigua, paisaje, monumentos, etc. Bergamo 1 tomo en folio encuadernado en tela.. .. .. $ 3.50

LIBRERIA "CERVANTES" DE R. VELOSO Y CIA.
Avenida de Italia 62. Apartado 1115. Teléfono A-4958. Habana.

EL INSTITUTO NACIONAL DE ANORMALES

"VALENTIN HAUY"

El doctor Eduardo Segura, Director Técnico del Instituto Nacional de Anormales "Valentín Hauy", situado en Estrada Palma No. 106, Víbora, en nombre del coronel señor Eulogio Sardiñas, Presidente de la Institución, y en el suyo propio, ha tenido la atención de invitarnos para el acto que ha de verificarse el lunes próximo a las tres de la tarde en la referida casa, con motivo de la visita a la misma del Secretario de Instrucción Pública.

Ante esta autoridad los educandos sordo-mudos realizarán diversos ejercicios.

TEATRO FAUSTO

Películas Paramount

HOY
ESTRENO EN CUBA
5¼ 9¾

Presentacion de

Emil Jannings

El actor de las mas famosas caracterizaciones de Reyes y Emperadores en su papel del Zar de la poderosa Rusia de

Pedro El Grande

"PETER THE GREAT"

Domingo 17

D. W. Griffith

El mago del cinema creador de "Alla en el Este" y "Las Huerfanas de la Tempestad" presenta el sensacional cinedrama

CRIMEN Y CASTIGO

"THAT ROYLE GIRL"

Con las estrellas

CAROL DEMPSTER W.C. FIELDS
JAMES KIRKWOOD y HARRISON FORD

Paramount Film de Cuba, S.A.
Estrada Palma 112

NEPTUNO

EN NEPTUNO: CORAZON DE SIRENA

Los turnos elegantes de 5 y cuarto y 9 y media se cubren en Neptuno con la producción Suntuosa de la First National, titulada Corazón de Sirena última creación de Bárbara La Marr secundada notablemente por Conway Tearle.

En la tanda especial de las 8 y media se exhibe la regia cinta titulada Desertores del Hogar por Lewis Stone y Helene Chadwick y se regalan preciosas fotografías de Rodolfo Valentino.

Mañana La Pérfida.

El lunes Los cuatro jinetes del Apocalipsis.

El martes Sangre y Arena.

2299. 1-d. 16.

NUEVO HERCULES

Las perpetuas fuerzas de Hércules mitológico, las tendrá el hombre actual que sepa conservarlas, reponer su desgaste y gozar la vida intensamente. Goza la mejor vida, la vida entera, el hombre que siempre tiene fuerzas y las sabe aprovechar. Tome Píldoras Vitalinas y repondrá su desganste.

MARTI

CAZADORA DE MILLONARIOS Y DOMINGO DE PIÑATA Y LA ULTIMA REVISTA DEL MARTI

Hoy, sábado, tiene lugar la segunda jornada de este brillante y cortísimo lapso del Martí, en que se despide a Madame La Opereta con toda clase de honores, para reanudar ya firmemente la temporada cinematográfica Poli, que continúa en el coliseo de la calle de Dragones con todos sus honores, o lo que es lo mismo: exclusivamente en él, ya que mañana domingo finaliza la campaña que con tan fructuosos resultados ha venido librando en el teatro Nacional.

Al efecto, en las tandas diurnas de 1, 3 y 5, irá al lienzo la producción en seis actos, del repertorio Liberty titulada Cazadoras de millonarios, que interpretan Noles Welch y Edna Mulphy, cuyo estreno, efectuado ayer, encantó a nuestro público. Esto por lo que respecta a la función diurna, como decimos, que, en la nocturna, además de proyectarse Cazadoras de millonarios irán a la escena las dos operetas que han merecido el presente homenaje: Domingo de Piñata y La última revista del Martí.

Mañana se verificará la tercera y última jornada triunfal de las dos operetas expresadas, quedando después Martí, única y exclusivamente dedicado a Cine.

Prepáranse grandes estrenos, de los que iremos dando cuenta en sucesivas crónicas.

2296. 1-d. 16.

WILSON

Hoy, sábado elegante (día de moda) en este concurrido cinema de Belascoaín, con el estreno en turno de las 2 y media p. m. y en las elegantes de 5 y cuarto y de las 9 y 45 p. m. de la super joya en 11 actos Paramount, basada en la novela de Vicente Blasco Ibáñez, e interpretada por el ídolo Rodolfo Valentino, Nita Naldi y Lila Lee, titulada Sangre y Arena se proyectará en las elegantes, con su música especial adaptada por la gran orquesta sinfónica Wilson.

Para estas tandas regirán los precios de 50 centavos luneta.

A las 8 y cuarto comedias y a las 8 y media p. m. la super comedia en 8 actos por Jackie Coogan El Chico de los Trapos.

Miércoles próximo La Pérfida por Valentino.

Jueves 21 Los Cuatro Jinetes del Apocalipsis.

2304. 1-d. 16.

ESTOMAGO SANO
MAGNESIA LEITHAM
85 cts. **SARRÁ**
SABROSA-EFERVESCENTE-ANTIBILIOSA
BUENAS FARMACIAS

WILSON E INGLATERRA

BELASCOAIN Y SAN RAFAEL Tel. U-5863 — SAN RAFAEL Y CONSULADO Telefono - M-5768

HOY TANDAS ESPECIALES A LAS 2 — 5¼ TANDAS ELEGANTES 9¾ — **HOY**

SOBERBIO ACONTECIMIENTO COPIA NUEVA

EL EXITO MAS GRANDIOSO DEL IDOLO DESAPARECIDO

LUNETAS 50 ¢ **GRAN ORQUESTA**

HOY SABADO Y MAÑANA DOMINGO POR ULTIMA VEZ EN EL

TEATRO NACIONAL

CURRITO DE LA CRUZ

La película que ha monopolizado la atención de todos los públicos y con la que BLANCO Y MARTINEZ se han anotado un éxito más a los muchos ya obtenidos.

CURRITO DE LA CRUZ

Se exhibe hoy sábado en las tandas de 2 1|2, 5 y 9 1|2 p. m.

Como novedad en la presentación de una película, cosa nunca hecha en Cuba, el propio intérprete del protagonista, el conocido actor Jesús Tordesillas, hará al natural una de las escenas de más emoción de la obra.

Palcos $4.00. Lunetas $1.00 Tertulia $0.50. Cazuela $0.40.

Mañana Domingo, desde la una y media a las cinco de la tarde,

GRAN MATINEE DEDICADA A LOS NIÑOS
exhibiéndose la extraordinaria película

LA CASA DE LA TROYA

y comedias del inimitable Larry Semon.

A esta matinée concurrirán los niños de la Beneficencia, invitados amablemente por la Empresa.
PRECIOS DE LA MATINEE: Palcos $3.00. Luneta: Mayores $0.60. Niños, $0.40.
Tertulia $0.30 Cazuela $0.20.

En las tandas de 5 y 9 1|2 p. m. será exhibida, por última vez en el TEATRO NACIONAL, por BLANCO Y MARTINEZ:

CURRITO DE LA CRUZ

Palcos $4.00. Luneta $1.00. Tertulia $0.50. Cazuela $0.40.

M.E.C.D. 2016

RIALTO

HOY — EL EXITO MAS GRANDE DEL CINEMA — HOY

Venga a comprar temprano su localidad.

ESTRENO EN CUBA

RODOLFO VALENTINO

En su ultima produccion

EL HIJO DEL SHEIK

Con el concurso de VILMA BANKY

Exclusiva de los ARTISTAS UNIDOS - Labra 39 y 41

Quedan suprimidos todos los pases para las exhibiciones de esta película, por acuerdo de la casa distribuidora de la misma.

PROXIMOS ESTRENOS

AVES SIN NIDO

Por Mary Pickford.

Y

"El Placer de los Ricos"

Por Helen Chadwick.

ESPECTACULOS

TEATROS

NACIONAL.—Tarde y noche: una revista; Currito de la Cruz.

PRNCIPAL DE LA COMEDIA.—9: La flor del naranjo.

PAYRET.—8 3|4: La Tizona.

MARTI.—1, 3 y 5: La recompensa del héroe; De patitas a la calle; Cazadora de millonarios.—9: Cazadora de millinarios; La última revista de Martí; Domingo de Piñata.

ALHAMBRA.—8: El Presidio Modelo.—9 1|4: Las viudas de Valentino.—10 1|2: Se acabaron los grupos.

ACTUALIDADES.—8: Los audaces; El amuleto de Abd el Krim.—10: Los audaces; Las cosas de Julio Verne.

MARAVILLAS. (Cerro.)—8: Rapaciño; El Pibe del Corralón.

CNEMATOGRAFOS

CAMPOAMOR.—Tarde y noche: El torbellino del placer.

FAUSTO.—5 1|4 y 9 1|2: Pedro el Grande; Novedades Pathé.—8: una comedia en dos actos.—8 1|2: El único recurso.

LIRA.—2 1|2: una revista; una comedia; La voz de la selva; Entre naranjos; El ángel del arroyo.—5 1|2: Entre naranjos.—8 1|2: El mismo programa de la matinee.

IMPERIO.—1: cintas cómicas; La legión fronteriza; Brindis de amor; Cobra el Venenoso.—7: El mismo programa de la matinee.

INGLATERRA.—2, 5 1|4 y 9 3|4: Sangre y arena.—8 1|2: La dama de la noche.

WILSON.—2 1|2, 5 1|4 y 9 3|4: Sangre y arena.—8 1|4: comedias.—8 |2: El chico de los trapos.

NEPTUNO.—5 1|4 y 9 1|2: Corazón de sirena.—8 1|2: Desetores del hogar.

VERDUN.—Tarde y noche: una revista; una comedia; Errores de la justicia; El rey del desierto; Entre naranjos.

RIALTO.—3, 5 1|4 y 9 1|2: una comedia; una revista; El hijo del Sheik.—1 1|2 7 y 8 1|2: Celia en los infiernos.

TRIANON.—8: episodio tercero de Los pulpos humanos; Lirio rojo.—5 1|4 y 9 1|2: Los Cuatro Jinetes del Apocalipsis.

GRIS.—8 1|4: Don Demonio.—5 1|4 y 9 1|2: Koko Loquero; Los Cuatro Jinetes del Apocalipsi.

OLIMPIC.—3: episodio séptimo de La espía de los ojos negros; La Viuda Alegre.—7 1|2: episodio séptimo de La espía de los ojos negros.—8 1|2: La Viuda Alegre.—5 1|4 y 9 1|2: una revista; El incógnito.

MENDEZ.—5 1|2: episodio cuarto de Los pulpos humanos; El despertar.—8: episodio cuarto de Los pulpos humanos; El conquistador del Oeste.—9 1|2: El despertar.

RIVOLI. (La Sierra, Marianao).—5 1|4 y 9 1|2: Jugando con el amor.—8: Trilby.

LA DESPEDIDA DEL MARTI, LA FUNCION DE ESTA NOCHE

El coliseo de Dragones se despide de los géneros teatrales que por más de veinte años ocuparon su escena Lecuona, Mario Vitoria y Quinito Valverde, los autores de las revistas que fueron la Alegría del Martí y que hoy y mañana se escucharán por última vez en el Teatro de las cien puertas.

Ayer se efectuó en el Martí la primera de las funciones escénicas organizadas como despedida en el coliseo de las cien, de la zarzuela, opereta y revista.

Fué una fiesta agradabilísiba, y que dejará recuerdos en los que asistieron a ella.

La reprise de Domingo de Piñata, la felicísima obra de Mario Vitoria y Ernesto Lecuona, y el estreno de La Ultima Revista del Martí, de los mismos autores, señalaron el éxito de esta función cuyo programa se repite hoy en todas sus partes, comprendiendo la bella película Cazadoras de Millonarios tan vivamente gustada también.

Domingo de Piñata fué el alegre ayer con sus guajiras, su güiro sus escenas ingeniosas que nos hablan de los tiempos brillantes del Martí, teatro de revistas.

La Ultima Revista, es una sucesión felicísima de escenas de actualidad, muy graciosas, intencionadas y simpáticas; de números que llevan el sello elegante de Lecuona, aunque como homenaje a las otras revistas lleve alguno de los mejores de Quinito Valverde, como aquel famoso Vals Francés que hizo época.

Conchita Bahuls, la notabilísima tiple cantante. Angelita Méndez, las Hermanas Pfarry, las vicetiples, Arozamena, Totico, Alvaro Suárez etc., fueron objeto de grandes aplausos.

Llamó poderosamente la atención por su novedad y oportunidad el efecto de los Anuncios Políticos.

Cazadoras de Millonarios (la película magnífica) Domingo de Piñata, y La Ultima Revista figuran en el cartel de la función de hoy, que tiene carácter popular.

La luneta platea cuesta tan sólo un peso cincuenta y un peso veinte la luneta lateral.

Mañana la última de las funciones escénicas del Martí con un gran programa.

10526. 1-d. 16.

EL PROXIMO VIERNES EN EL NACIONAL DEBUT DE VELASCO

Mañana entrará en nuestro puerto el trasatlántico francés Lafayette, en el que llega la famosa compañía de revista Velasco.

Este espléndido conjunto en el que resaltan figuras femeninas tan bellas sugerentes e interesantes como María Caballé, Evan Stachino y Tina de Jarque, entre la legión numerosa de las hermosas, debutará el próximo viernes 22 en el Nacional.

La obra elegida para el debut—ya lo hemos dicho—es La Feria de las Hermosas, gran espectáculo o feerie en veinte cuadros, que nos trae el antecedente de su triunfo en la América del Sur y en España.

Alegría, gracia, color, riqueza, son las cualidades de esta revista llamada a despertar asombro en los habaneros por su inusitado, por su insospechado lujo.

Con La Feria de las Hermosas se presentarán amén del triángulo subyugante ya mencionado, artistas como Lola Rosell, la notable tiple cantante, Hermelinda de Montesa, la escultural Lou de la famosa pareja de danzas clásicas Lou-Chanot, etc. etc.

Para la función del debut así como para la primera matinee dominical se pondrán a la venta las localidades en el Nacional a partir del lunes.

2434. 1-d. 16.

LA ENCICLOPEDIA ESPASA

Del siglo XVIII al XX únicamente pueden ser objeto de verdadero estudio tres esfuerzos editoriales que revisten importancia, que ofrecen trascendencia innegable: Empresas que logran influir de manera decisiva en la cultura general del país, que ejerciera señalado influjo en el adelanto intelectual español.

El primero de ellos fué aquel que realizó el alcarreño don Antonio de Sancha celebrado librero de Madrid, pero más justamente conocido y alabado por sus famosas ediciones, comprendió en su día de erudición y crítica, ciencia y arte; esfuerzo notable por todos conceptos para su época en la que acusó un adelanto inusitado.

El segundo lugar lo merece plenamente el cajistá catalán Manuel de Rivadeneira, ejemplo de laboriosidad y constancia, quien tras de infinitas penalidades, perseverancia y desalentadoras luchas, que duraran treinta y seis años, logró publicar la celebrada "Biblioteca de Autores Españoles", biblioteca que pese a sus inevitables deficiencias, no logró ser no digamos superada, ni siquiera igualada, no obstante sus adelantos extraordinarios alcanzados por las artes gráficas. Sería menester para emularla estar en posesión del recio temple de la energía indomable que poseía aquel digno hijo de Cataluña que en busca de suscripciones para su obra recorrió a mediados del pasado siglo, por dos veces, toda América, atravesándola de uno a otro extremo.

El tercero y más encumbrado lugar, lo ocupa "La Enciclopedia Espasa", publicación inusitada que por derecho propio figura al lado de las extranjeras de universal renombre. Es innegablemente superior a cuantas se publicaron en España no solamente por el enorme caudal de materias nuevas e interesantísimas, sino por la riqueza gráfica, bondad y abundancia del material, cualidades que no excluyen—y este es punto esencial y explicación de gran parte de su éxito—la baratura de la obra. En este aspecto tampoco sufre comparación empeño cultural alguno.

Entre las cualidades excepcionales que tanto realce e importancia dan a esta publicación, cuéntase su modernidad y su actualidad; su enorme riqueza bibliográfica, su considerable parte artisticá, su texto autorizado y su peculiar asignación a España y a América, pues para ambas ofrece interés supremo.

De su actualidad da cabal idea el hecho de haber sido interrumpida su publicación a el tomo 21, sin embargo de hallarse publicado hasta el 47, recibiéndose ahora del 22 al 28 y del 48 al 51, que completan la serie. Como es sabido, este salto se hizo para dar cabida en los tomos correspondientes a materias que podían sufrir una gran transformación. En la letra G., por ejemplo, entraba la palabra **Guerra**, y la M., debía tener cabida cuanto ocurrió en lo llamado mundial y a este fin se dejó en suspenso el turno hasta no saber cómo eran resueltas las complejas cuestiones nacidas del célebre Tratado de Versailles, de más trascendencia mundial que la guerra misma.

En la imposibilidad de abarcar en una sola nota cuanto de notable ofrecen los tomos que acabamos de recibir, habremos de circunscribirnos en ésta a los números 22, 23 y 24, y aún así tendremos que señalar de pasada una ínfima parte de su notable contenido, pues el interés es igual en todas sus páginas.

El tomo 22 corresponde a la E. y tienen cabida las palabras España, Estadística, Estado, Estados Unidos, Estética, Europa, Extremadura etcétera etcétera, y el solo enunciado de ellas constituye su mayor elogio teniendo en cuenta que en esta Enciclopedia agota las materias. De iguales cualidades participa el tomo 23, que contiene parte de las palabras que comienza con la letra F., pues las que no pudieron ser comprendidas en las 1.200 páginas de este volumen pasaron al número 24. Entre los notables artículos que figuran en el 23 se halla la historia y desarrollo del Ferrocarril, al que dedica 138 páginas de dos columnas es decir, un verdadero libro profusamente ilustrado. Francia no ocupa menos extensión; y así Florencia, Flandes, Fotografía, Física, Filipinas, Familia, Farmacia, Fernando Feijóo, Ferrol, Fonética, Fortificaciones y tantos y tantos conocimientos admirablemente expuestos e ilustrados, que forma en junto la obra una portentosa, como dijimos, que se haya publicado y que debe ser patrimonio de toda persona culta.

¿Le Pica la Piel o Siente Quemazón?

El Ungüento Cadum hace cesar la quemazón y picazón al instante. Produce un efecto calmante y cicatrizante asombroso cuando se aplica sobre la piel irritada o inflamada. Ha demostrado ser un gran alivio para millares de personas que durante años han estado sufriendo de eczema, acné (barros), granos, forúnculos, úlceras, erupciones, urticaria, ronchas, almorranas, comezón, sarna, postemillas, escaldadura, sarpullido, costras, así como en heridas, cortaduras, arañazos, lastimaduras, quemaduras.

FAUSTO

PEDRO EL GRANDE SIGUE HOY, MAÑANA UNA DE D. W. GRIFFITH.

El lujoso cinema de la Avenida de Martí y Colón, Fausto ya se encuentra ocupando el lugar que procuraba su empresa la Paramount Films de Cuba, una vez más sigue siendo el preferido por el público de la Habana y lo que procuraba su empresa consiste en estrenar en él grandes producciones cinematográficas, sus selectísimas creaciones Paramount. Hoy sábado que como ya sabemos es día de gala en su teatro Fausto seguirá presentando Pedro el Grande la cinta de tan poderoso asunto histórico que tanto ha gustado a cuantos la han visto e interpretada por Emil Jennings y otros grandes actores, se presentará en las tandas elegantes de cinco y cuarto y nueve y cuarenta y cinco, juntamente con la revista Novedades Pathé No. 44. Mañana estrenará la película de más mérito que se ha producido en el cinema hasta la fecha, Crimen y Castigo que fué dirigida por el gran David Wark Griffith, siendo ésta su primera producción en su nuevo contrato con la Paramount y en donde aparecen, la simpática actriz, Carol Dempster y el gracioso joven W. C. Fields. Todo lo que digamos al público sobre esta película estaría de más, pues ya todos conocemos la calidad y el interés de las obras dirigidas por D. W. Grifith.

Hoy seguramente no faltará una numerosísima concurrencia a presenciar la exhibición de Pedro el Grande y mañana tampoco faltará un selecto acontecimiento social.

En la tanda de las ocho de hoy, una graciosa comedia en dos actos y en la que corresponde al turno de las ocho y treinta El Unico Recurso, por el gran actor Sir Martín Harvey.

No deje de atender las fechas de estrenos Paramount en estas películas se irá dando a conocer lo poderoso que es el cinematógrafo hoy en día. Paramount es la dueña de todas las grandes películas y por lo tanto la mejor exhibición de la ocalidad.

2306. 1-d. 16.

CAMPOAMOR

MAÑANA, EL PAJARO NEGRO, POR LON CHANEY, LOS TURNOS DE HOY

Para mañana domingo la empresa de Campoamor nos tiene preparado un estreno excepcional, de su repertorio, o sea de la firma Metro Goldmyn Mayer.

Este estreno es el de la super producción titulada El Pájaro Negro; que interpreta con carácter de protagonista el incomensurable Lon Chaney, el insigne mimo en cuyo haber se anotan films tan extraordinarias como El Jorobado de Nuestra Señora, El Mónstruo y Amor de padre la última por él jugada para la Metro con la exquisita Norma Shearer.

Ninguna, sin embargo, como El Pájaro Negro; en ella ha alcanzado Lon Chaney la cúspide de su arte formidable, interpretando su tipo central. Esto en cuanto al desempeño mismo, que el interés mayor que ofrece en esta obra maestra cinematográfica vincúlase a la caracterización que ha realizado, una más de las muchísimas que ha realizado para emoción y entusiasmo de sus admiradores.

No hemos de recordar al lector que Lon Chaney, con nsus botes de tocador, sus tubos de color y la parafina necesario se hace un rostro con maestría jamás igualada. De ahí sus éxitos en las cintas que requieren un intérprete dotado de características físicas singulares.

En El Pájaro Negro juega el role de un ladrón. Y, como siempre en sus creaciones—aunque en mayor grado, esta vez—baraja hábilmente su terrorífica figura, que nos resulta simpática por la contradicción que brinda con el espíritu del personaje encarnado.

El Pájaro Negro ha de causar sensación. Es una producción de las que levantan en peso al espectador durante su desarrollo.

Hoy, sábado, irá al lienzo por última vez El Torbellino del Placer, por Dorothy Revier y otros connotados artistas.

2297. 1-d. 16.

INGLATERRA

Hoy sábado elegante, en este coquetón cinema de San Rafael reesp. m. y en las elegantes de 5 y trenándose en tanda especial a las 2 cuarto y 9 y 45 p. m. la super joya Paramount en 11 actos basada en la novela de Vicente lasco Ibáñez, interpretada por Rodolfo Valentino, y Nita Naldi titulada Sangre y Arena.

Para estas tandas regirán los precios de 50 centavos luneta.

En tanda de 8 y media p. m. estreno de la super especial por Norma Shearer y Lew Cody La Dama de la Noche.

Lunes 18 La Pérfida, por Rodolfo Valentino y Nita Naldi.

Miércoles 20 Los Cuatro Jinetes del Apocalipsis.

2305. 1-d. 16.

VENTA-PROPAGANDA

SABANAS DE PURO HILO

BLANCO DE COURTRAI. CONFECCIONADAS A MANO.

2 metros de ancho por 2 1|2 de largo,

A $30.00 la media docena

De 1'60 metros de ancho por 2'40 de largo,

A $27.00 la media docena

COJINES Y FUNDAS, PRECIO ESPECIAL

MAISON PIPEAU

NEPTUNO 76 (entre San Nicolás y Manrique) Teléfono A-6259.

10391 — 4-9 alt.

"LA VERBENA" DE MARIANAO

Hoy sábado 16 debut. Brillante fiesta cubana y andaluza en el patio de la "Alhambra" del Cabaret de Emilio Salas

Debut de la "madrileñita", la "Mascotica Mejicana" y la "Bilbaína", que le rendirán culto al baile clásico español

No se trata de un establecimiento de solaz de esos en los que solamente se va a rendir culto a los bailes importando que no representan la intensidad de nuestra raza latina y en los cuales está casi prohibido el son, el danzón cubano, por una mal entendida moralidad y los bellos y clásicos bailes españoles, casi abolidos, pero en cambio impera el Charleston y los bailes yankees que ni los mismos yankees bailan. Se trata de un sitio de diversión, que es acaso el único típico de la Habana: "La Verbena".

ANTONIA MONTERO

Emilio Salas ha sabido imprimir un carácter a ese cabaret sui géneris, y cada día, en su afán de mejorarlo, de elevarlo al tono de los altos cabarets, del mundo europeo, introduce en él mejoras y procura incentivos y halagos al público.

Para dar más amenidad a las zambras andaluzas inigualables, que los mismos touristas prefieren a sus fiestas bailables por su movilidad y belleza, en su salón recuerdo bello de un patio de la Alhambra granadina, ha contratado a una bellísima y aplaudida bailarina—mejor diríamos **bailadora**—del puro arte flamenco que ha de ser la atracción de "La Verbena": Pepita Rivas, "La Madrileñita". De lo que ella vale y significa en el teatro andaluz podrán juzgar los que la vean.

LA MASCOTITA MEJICANA

Otra de las que habrán de presentarse en "La Verbena" conjuntamente es una cultivadora del baile mejicano: La Mascotica Mejicana".

El Jarabe Zapatío clásico y bello, toda la intensidad del alma azteca la lleva ella a la escena con su belleza y con su juventud. Además también, así como la Montalván pronto se impuso por su rumba:

Yo no tumbo caña
que la tumbe el viento..

ella se impondrá por su clacisimo en el baile típico criollo.

LA BILBAINA

Esta bailarina que, aunque nacida en las regiones de Bilbao, dónde el zortizico genuinamente culta, vivió, sintió y asimiló el arte de las danzas voluptuosas, lánguidas e inagualablbes de la Morería, también tomará su parte activa y brillante en las fiestas nocturnas de "La Verbena".

Baila todas las danzas que ha tejido la fantasía oriental, esa fantasía inacabable como sus perfumes embriagadora.

Mañana será un día de alto recuerdo, de fiestas nocheriegas, donde se le rendirá culto en "La Verbena" a la belleza, al arte español y a la alegría, que es el único motivo de vivir...

11601 — 1d-16.

MANUAL ELECTORAL

Con una Carta-prólogo del doctor Trémols.

Contiene cuanto han de hacer, hora por hora, el Presidente, Vocales, Secretarios, Miembros Políticos, Apoderados de Candidatos, Candidatos, Inspectores Electorales, Escribientes, Notarios y demás personas que concurran el día primero de Noviembre a los COLEGIOS ELECTORALES; y método, que hay que seguir en los escrutinios.

Con una pauta para redactar el Secretario de la Mesa, el ACTA del Colegio, documento de grandísima importancia para lo contencioso electoral.

Precio: VEINTICINCO CENTAVOS elejemplar. Se vende en todas cantidades en la imprenta de MAZA, CASO Y Ca.

CALLE OBRAPIA ESQUINA A COMPOSTELA.

HABANA.

También se vende en las principales librerías de la capital

10383 — 1 5 alt — d-8

CINE OLIMPIC

Hoy grandiosa matinee propias para niños a las 3 estreno del episodio 9 de la gran serie francesa La Espía de los ojos negros y la magnífica creación de Mae Murray y John Gilbert titulada La Viuda Alegre.

Tandas elegantes de 5 y cuarto y 9 y media First National Picture presenta la suntuosa producción de lujo en 8 actos interpretada por Guy Bates Post y Ruth Sincalir titulada El Delfín.

Tanda de 8 y media Mae Murray y John Gilbert en la cinta La Viuda Alegre.

Mañana en la matinee de 1 y media cintas propias para traer usted sus niños.

Buster Keaton en la grandiosa comedia de mucha risa Conquistando el Reed Howes en la sensacional Mis Audacias.

Marie Prevost en la cinta Presendido Fernández. Se Alquila un Coche.

Tandas elegantes de 5 y cuarto y 9 y media First National presenta a la simpática actriz Colcen Moore en la graciosa cinta El Angel del Arroyo.

Lunes 18 Los Ultimos Días de Pompeya.

2301. 1-d. 16.

TEATRO TRIANON

En las tandas elegantes de hoy sábado se exhibe la cinta de Rodolfo Valentino y Alice Terry titulada Los Cuatro Jinetes de la Apocalipsis, la obra de Vicente Blasco Ibáñez. Esta película que se exhibe hoy en una copia completamente nueva y se podrá admirar esta gran obra con todos sus detalles. Mañana domingo en la 5 y cuarto y 9 y 30 El Hombre y la Doncella por Renee Adoree y la leída novela de Elynor Glyn. Esta producción está basada en la novela de Elynor Glyn titulada en inglés Man and Elynor Glynn es la autora de Mujeres Su Hora, Tres Semanas y otras que se han adaptado al arte mudo.

La matinee de 2 a las 5 Harold Lloyd en El Nietecito y William S. Hart en El Rey del Desierto.

Lunes La Manía del Charleston.

Martes Tres días de vida. El miércoles Pedro el Grande. El jueves y viernes Crimen y Castigo, producción de David W. Griffith, el creador de Huérfanas de la Tempestad, Allá en el Este.

Sábado pronto La ohemia por Lillian y John Gilbert. El Hijo del Sheik por Rodolfo Valentino.

2308. 1-d. 16.

CINE GRIS

A las 5 y cuarto y 9 y cuarto la Metro Goldwyn Mayer de Cuba presenta a Rodolfo Valentino, el famoso galán cuya inesperada muerte ha causado millones de admiradores en todo el mundo entero, en la super producción en 11 actos titulada Los Cuatro Jinetes del Apocalipsis, magnífica película dramática, adaptada de la famosa novela del brillante litérato español Vicente Blasco Ibáñez, en la que Rodolfo Valentino quedó consagrado como estrella deprimera magnitud. Es una copia nueva.

Se completan estas tandas con la comedia Koko Loquero.

A las 8 y cuarto Don Demonio, por Jack Hoxie. Mañana en la matinee Noticiario Fox No. 56, El Americano, por Douglas Fairbanks, y El Grito de Batalla, por Hoot Gibson.

A las 5 y cuarto y 9 y cuarto Hojas de Parra, una película que agradará infinitamente no solo por su original argumento sino también por su fastuosa presentación. Son protagonistas de la misma las estrellas George O'Brien y Olive Borden.

Lunes 18 La Dama de la Noche, por Norma Shearer. Una película en la que se puede conocer la vida nocturna de New York.

Martes 19 El Mercado del Amor, por Patsy Ruth Miller, Douglas Fairbanks, hijo y Luisa Dresser.

Miércoles 20 Pedro el Grande, por Emil Jennings.

Jueves 21 La Coqueta Casada, por Mae Busch, Paulina Frederick, Huntly Gordon y Conrad Nagel.

Viernes 22 Crimen y Castigo, por Carol Dempster.

1-d. 16.

JARDIN EL CLAVEL

PARA REGALOS

Las más selectas y mejores flores son las de "EL CLAVEL"

Bouquets para novias y ramos de tornaboda, desde $5.00 al de mejor calidad.

Cestos de mimbres, Caja de flores y Ramos artísticos para regalos y felicitaciones, desde $5.00 en adelante.

Arpas, Herraduras y Liras preciosas para regalar a las artistas, de $10.00 a la más valiosa.

Banderas, Escudos, Estrellas y letreros de flores naturales para artistas y actos patrióticos, desde $20.00.

Enviamos flores a la Habana, al interior de la Isla, y a cualquier parte del mundo.

FLORES Y CORONAS

Hacemos adornos de Iglesias y de casas para bodas y fiestas, desde el más sencillo y barato al mejor y más extraordinario.

Centros de mesa artísticos y originales para comidas y banquetes, desde $2.00 en adelante.

Especialidad en ofrendas fúnebres de Coronas, Cruces, Cojines y Columnas tronchadas, desde $5.00 a la más suntuosa.

Cruces-Sudario para colocar sobre el féretro, ofrenda muy fúnebre y del mejor efecto, desde $30.00 hasta $75.00 y $100.00 una.

Sudario de tul para cubrir el féretro tapizado de flores selectas y escogidas, de $100.00 hasta $250.00 uno.

VISITENOS O HAGA SUS PEDIDOS POR TELEFONO

JARDIN "EL CLAVEL"

ARMAND Y HERMANO

General Lee y S. Julio. - Telfs. FO-7938 FO-7029 FO-7937 F-3587-Marianao

REMITIMOS CATALOGO GRATIS

Tabletas Schering de Urotropina

Es triste que los niños padezcan con tanta frecuencia cistitis a veces muy rebeldes é infecciones de toda índole, pero es halagador, que con las tabletas Schering de Urotropina estas enfermedades puedan ser combatidas con el éxito más seguro. Su carencia de efectos irritantes debe tenerse muy en cuenta para rechazar toda clase de sustitutos, cuyos efectos pueden ser muchas veces en extremo perjudiciales. Fíjese en el envase original: Tubos con 20 tabletas de ½ g.

M.E.C.D. 2016

MERCADO DE NEW YORK

POR NUESTRO HILO DIRECTO A. P.

MERCADO DE AZUCAR

NUEVA YORK, octubre 15 (AP) Los cables de Europa dicen que Holanda ha exportado 7.000 toneladas de azúcar granulado holandés a los países sud-americanos a un precio menor que el norteamericano o canadiense y que el Brasil estaba buscando compradores. En el mercado local la situación del crudo parecía algo mas difícil no estando interesadas las refinerías en los azúcares a mas de 2.3-4 cts. Se rumoró también la venta de azúcar de almacén a 4.52 cts., con una venta confirmada de 1,500 toneladas de Cuba embarque en primera quincena de noviembre a un operador a 2.6ú cts. franco a bordo Cuba. El precio local continuó siendo nominalmente de 4.52 cts.

FUTUROS EN CRUDOS

El interés de los futuros no fué agresivo debido a la calma que prevalece en el costo y flete, donde compradores y vendedores parecen estar sprando acontecimientos. Hubo considerable cambio de posiciones, dedicándose los intereses cubanos a vender diciembre y enero, apoyando las posiciones mas tardías. Al cierre de la sesión de hoy los meses cercanos cedieron, comprando uno de los más prominentes operadores, contra ventas de azúcar actual, según se cree. El mercado abrió desde un punto más alto a uno más bajo y cerró de 1 a 5 puntos neto más bajo, con ventas de 24,000 toneladas

Octubre					276
Diciembre	279	279	274	274	274
Junio	280	280	276	276	276
Marzo	273	273	270	270	270
Mayo	281	281	278	278	278
Julio	288	288	286	286	286
Septiembre	295	296	294	294	294

REFINADO

La Federal Sugar Refining Company redujo hoy sus precios 10 puntos a 5.80 y se dice que ha aceptado un volumen satisfactorio de negocios. Las demás refinerías están vendiendo a 5.90 cets. con negocios escasos a ese precio.

MERCADO DE BONOS

NUEVA YORK, octubre 15. (AP) Los movimientos de las cotizaciones en el mercado de bonos carecieron hoy de uniformidad, pero se registró suficiente apoyo de compra para las obligaciones extranjeras y pasa los bonos domésticos de la división de miscelánea que mantuvieron su tendencia al alza. Las transacciones se vieron perturbadas a veces por la baja en el mercado de acciones, pero la firme situación del crédito impidió que el movimiento de venta se generalizara.

La actividad de compra en Frisco renta del 6 volvió a constituir una de las principales características especulativas de las operaciones de hoy. Debido a la noticia anunciada que pronto se venderían estos bonos a base de nterés, avanzaron un puntoto de a mas de 90.

Otra característica fué el avance de más de 3 puntos en Baldwin Locomotive del 5, a 110. La compra se atribuyó al rumor de que la venta de sus propiedades le permitiría retirar pronto la emisión a 115. Hasta hoy el precio ha fluctuado entre 102 y medio y 106.5-8.

Las declaraciones optimistas sobre la situación financiera extranjera por parte de los banqueros internacionales reanimó el interés en algunas de las emisiones europeas. Los bonos del gobierno franceses se vendieron alrededor de los mas altos precios del año y las emisiones belgas se afianzaron al anunciarse que dilho país había logrado nuevos créditos en Londres.

Un nuevo record alto estableció la Holland America Line del 6 a 92 y medio costra su cotización mínima del año a 78 y tres cuartos.

Los bonos ferroviarios convertibles siguieron el movimiento de baja de las acciones, pero el grupo como un todo se sostuvo firme. Granby Mining del 7 cedió mas de un punto.

MERCADO DE ACCIONES

NUEVA YORK, octubre 15. (AP) Bajas de 1 a mas de 11 puntos se registraron hoy mientras los bajistas realizaban otro salvaje ataque contra el mercado. De todas partes llegaron órdenes de venta, dando por resultado la liquidación, Las ventas pasaron de 2.000.000 de acciones.

El principal factor que perturbó a la Bolsa fué el anuncio de una nueva reducción de precios en la industria automotiva, que estaba sufriendo ya los efectos de la competencia. Influyeron también las revistas comerciales que son menos favorables, comentando irregularidades en los negocios.

La severidad del movimiento de ventas se midió por una baja extrema de mas de 5 puntos en United States Steel, aunque cerró una fracción sobre el mínimo del día a 138.5-8. General Motors cerró un cuarto de punto mas bajo a 149.1-2 y bajas de 4 a 6 puntos ocurrieron en Baldwin, Pullman, Woolworth, Case Threshing Mchine, Postum Cereal, Atlatntic Refining y General Asphalt.

Dos de las emisiones favoritas —United States Cast Iron Pipe y Du Pont— sufrieron las bajas mayores, si bien sus pérdidas extremas de cerca de 13 puntos quedaron reducidas a cerca de 11 al cierre.

Las ferroviarias resistieron durante algun tiempo la presión de venta, pero sucumbieron finalmente con el resto del mercado. Atlantic Coast Line perdió mas de 7 puntos a 192.1-2 y cerró a 193. Bajas de 3 a 6 puntos se registraron en Chesapeake & Ohio, Pere Marquette y Nickel Plate.

Las transacciones en cambios extranjeros volvieron a estar caracterizadas por una nueva alza en la corona noruega a 24.10 cts., que es la mayor cotización de dicha divisa en el presente año. La peseta española bajó a 15.16 cts., o sea 37 puntos en el día. Hallándose el precio de la plata a su mas bajo nivel en el año, las divisas chinas bajaron bruscamente.

MERCADO DEL CAFE

NUEVA YORK, octubre 15. (AP) La continuada debilidad del cambio sobre Rio y las noticias informando mas bajas ofertas en el costo y flete se reflejaron hoy en el mercado de futuros, que abrió de 14 a 55 puntos mas bajo, cediendo marzo hasta 14.15, o sea medio centavo en relación con el precio de cierre de ayer. La baja fué contenida por las operaciones de los bajistas para cubrirse y posteriormente hubo algunos avances motivadas por noticias privadas anunciando mejor tono en el Brasil. Marzo cerró a 14.42 y el mercado en general con baja neta de 19 a 25 puntos y ventas de 121.000 sacos.

Mes	Cierre
Diciembre	14.76
Enero	14.60
Marzo	14.42
Mayo	14.10
Julio	13.72
Septiembre	13.45

NOTAS DE WALL STREET

NUEVA YORK, octubre 15. (AP) La revista semanal de Moody acerca de las condiciones financieras dice que la baja en el mercado de valores está aumentando el sentimiento bajista, pero los precios de los bonos se sostienen firmes. "Puedo suponerse que la baja de las acciones se debe a ventas de liquidación y especulativas, pero si hubiera verdaderas liquidaciones éstas se manifestarían también en el mercado de bonos.

Sir George Beharrel, director-administrador de Dunlop Tire and Rubber Company dice que los precios de los pneumáticos británicos se encuentran muy bajos desde que se hizo la reducción del 15 por ciento en Inglaterra el mes pasado, hallándose actualmente solo un tres por ciento arriba de los de Mayo de 1925 cuando comenzó el alza. Cree que una restricción del 20 por ciento en la goma cruda se ponga en efecto a fines de este mes, lo que probablemente afectará a los embarques.

Los representantes norte-americanos de los productos de aceros alemanes han recibido noticia de un avance de cincuenta centavos en tonelada, o sea el tercer aumento en las últimas semanas. La fuerza de los precios alemanes ha estimulado a los productores de aceros del este. Por este motivo se espera un alza en los precios domésticos.

Porto-Rican America Tobacco Company redimirá en noviembre $1,573,800 en bonos del 8 por ciento a 105 e inteerses.

Otra baja de más de un centavo en onza en el precio de la plata estableció otra cotización mínima en cinco años a 34 centavos la onza. En el mercado de Londres se vendió la plata al menor precio en más de un década.

COLUMNA DEL DETALLISTA

EL BANQUETE DE MAÑANA EN LA TROPICAL

Como hemos anunciado, mañana tendrá efecto en los hermosos jardines de "La Tropical", el almuerzo organizado por el Centro de Cafés de la Habana en honor de sus Asociados y amigos con motivo de la cancelación de la hipoteca que gravaba la propiedad de la Institución.

Al festejo asistirán más de 600 comensales, figurando entre ellos las autoridades, asociados y amigos comerciales e industriales de la entidad. Ya han sido designados los turnos de los oradores, hablando en primer lugar el señor Teofindo, Vázquez, ex-Presidente social y una de las figuras más prestigiosas de la Colectividad que organiza la fiesta; el señor Lucio Fuentes, Presidente de la Federación Nacional de Detallistas y Socio de Honor del Centro de Cafés; el doctor Valentín Arenas, que viene expresamente desde Sagua la Grande para participar del homenaje; el doctor Juan Rodríguez Ramírez, Representante a la Cámara y orador inspirado y de altos vuelos, y el doctor Isaac Alvarez del Real, Abogado-Defensor del Centro, que hará el resumen.

Han prometido su asistencia el Alcalde Municipal, señor Manuel Pereira; el Gobernador, señor Ernesto López; el señor Luis Carmona, Secretario Municipal; doctor Antonio B. Ainciarte, Jefe de Gobernación Municipal; doctor Valenzuela, de la Secretaría de Sanidad, y otras muchas personalidades. También figuran en la lista de honor de los invitados el excelentísimo señor Embajador de España en Cuba, el señor José García Acuña, y José Corredoira de Castro.

Nosotros agradecemos la invitación hecha a los señores Ramiro Guerra, Rafael Suárez Solís y José Sobrino, Directores y Administrador de esta publicación, y prometemos asistir y dar una reseña detallada de tan importante acto.

Sabemos que el señor Julio Blanco Herrera con la generosidad y cortesía que le es característica ha adornado y preparado los jardines de La Tropical para recibir la visita de sus amigos los cafeteros y detallistas, estando representada, además, la fábrica, por el propio señor Blanco Herrera y los principales jefes de la gran industria nacional cervecera que él dirige.

Mañana publicaremos las últimas noticias relacionadas con la gran fiesta organizada por el Centro de Cafés de la Habana para conmemorar el tan feliz acontecimiento de haber saldado toda deuda y tener libre de gravamen la propiedad de la Institución, cosa que prueba sobradamente la magnífica labor administrativa realizada, y que es merecedora, en justicia, de las más entusiastas congratulaciones.

RECIBIDO DE NUEVA YORK POR EL HILO DIRECTO DE LAMBORN HUTCHINGS & CO

New York, oct. 15 —El dividendo de la American Foreign Power Co. está asegurado. Aunque se admite que las utilidades de la American and Foreign Power Co. este año no están mostrando la expansión que se esperaba y se hallan retrasadas por la situación adversa de las propiedades cubanas, no hay razones para temer sobre la seguridad del dividendo sobre las acciones preferias acumulativas de $7 Puede decirse fidedignamente que el dividendo será mantenido. En realidad, el mismo se está cubriendo con las utilidades, por un pequeño margen.

La situación actual, a causa de la cual las utilidades de la Compañía están siendo adversamente afectadas por la situación económica en Cuba donde se hallan situadas sus mayores subsidiarias, se cree que sea solo temporal según la opinión de los que están en próximo contacto con los asuntos de la Compañía. Dicha situación mejorará tan pronto mejore la situación azucarera.

Aunque los detalles de las utilidades de la American Foreign Power Co. no están a mano, puede decirse que las utilidades cubren el dividendo de las acciones preferidas, con un pequeño margen adicional. Esto se compara con el tipo aproximado de utilidades mostradas en el último estado detallado. El de los 12 meses que terminaron en junio 30, 1925, cuando se ganaron $10 por acción preferida contra $7.00 para dividendos.

MERCADOS AZUCAREROS

Revista de la semana que termina en octubre 9 de 1926

NEW YORK.—Durante la semana el mercado de azúcar crudo ha mantenido un tono firme a pesar de la poca actividad en las operaciones concertadas que solo alcanzan unos 87.000 sacos de Cuba.

Con haberse agotado prácticamente los azúcares de Puerto Rico y Filipinas el azúcar de Cuba va asumiendo de día en día una posición más dominante, encontrándose hoy en condiciones preferentes para suministrar el pedido de los Estados Unidos y demás mercados importadores, dependiendo la estabilidad del precio de que se mantenga una buena demanda hasta agotar las existencias disponibles, en el intervalo a la próxima nueva zafra.

El resumen de la semana, día por día, fué como sigue:

Lunes, octubre 4. Abrió el mercado quieto con vendedores a 2.7|8 c. c y f y compradores a la expectativa. Durante el día el mercado no experimentó cambio alguno y cerró indeciso sin que se reportara operación alguna.

Martes, octubre 5. Quieto y sin cambio abrió el mercado permaneciendo en completa calma durante el día y cerrando sin haberse efectuado venta alguna.

Miércoles, octubre 6. Quieto pero algo más sostenido abrió el mercado con vendedores a la base de 2.7|8 c. c. y f. y compradores a 2.27|32 c. c y f. Al mediodía se anunció una venta de 25.000 sacos de Cuba para embarque de octubre a 2.7|8 c. c y f a la W. J. Mc Cahan Sugar Refinin Co., de Filadelfia, cerrando el mercado con tono más firme.

Jueves, octubre 7. Quiento pero más sostenido abrió el mercado a base de 2.7|8 c. c y f en posiciones cercanas. Poco después se anunció una venta de 21.000 sacos de Cuba para llegar a principios de noviembre a 2.7|8 c. c y f a la National Sugar Refining Co. Más tarde se reportó otra venta también a la National Sugar Refining Co. de 41.000 sacos de Cuba para llegar a principios de Noviembre a 2.7|8 c. c y f, cerrando el mercado quieto sin nuevas operaciones reportadas.

Viernes, octubre 8. Quieto e indeciso abrió el mercado, continuando en completa calma y cerrando más fácil, sin haberse reportado operación alguna.

Sábado, octubre 9. Quieto y sin cambio abrió el mercado manteniéndose inactivo durante el resto del día y cerrando sin haberse anunciado operación alguna.

El movimiento de azúcares crudos en los puertos del Atlántico, durante la semana fué el siguiente:

Esta semana

	Tons.
Arribos	60.721
Derretidos	64.000
Existencia	216.000

Semana pasada

	Tons.
Arribos	44.711
Derretidos	70.000
Existencia	219.279

REFINADO. El mercado de refinado se ha mantenido sin cambio. Las retiradas de consignaciones continúan buenas, pero los nuevos pedidos han sido ligeros. Puede obtenerse el granulado, de todos los refinadores, a 5.90 c. menos 2 por ciento.

HABANA. Nuestro mercado local se mantuvo firme, con vendedores retraídos pretendiendo precios por encima de la paridad de New York. No se ha reportado operación alguna durante la semana. La temperatura continúa alta. Las lluvias han sido más moderadas y diseminadas. La caña continúa presentando buen aspecto.

FLETES. No han variado estos:

Costa Norte

A New York y Filadelfia	22-24c.
A Galveston	20-22c.
A New Orleans	19-21c.
A Boston	24-26c.

Costa Sur

A New York y Filadelfia	24-26c.
A Galveston	22-24c.
A New Orleans	21-23c.
A Boston	27-28c.

A continuación anotamos el número de centrales moliendo comparados con los dos años precedentes, así como los arribos de la semana y totales de esos mismos años:

Octubre 9-1926

Arribos de la semana	54.933
Total hasta la fecha	4.387.188

Octubre 10-1925

Arribos de la semana	14.329
Total hasta la fecha	4.316.039

Octubre 11-1924

Arribos de al semana	23.356
Total hasta la fecha	3.928.675

H. A. HIMELY.

VALORES DE NEW YORK

BONOS
11.624.000

ACCIONES
2.202.600

CHEQUES
1.040.000.000

BOLSA DE NEW YORK

Ferrocarriles	
Atch. Top. & Santa Fe	143
Atl Coast Line	192 1/8
Baltimore & Ohio	100 5/8
Canadian Pacific	162 3/4
Chesapeake & Ohio	169
Chi. Gt. West. pref.	24
Chic. & N. W.	74 1/2
Chi. Mil & San Paul prf.	18 1/8
C., Rock I & P.	62 1/4
Delawar & Hudson	169 1/4
Erie	38 1/8
Erie First	48 1/4
Great Northern	76
Kansas City Southern	42 1/2
Lehigh Valley	
Mo., Kan & Tex. com.	32 1/4
Mo. Pac. com.	37 7/8
Mo. Pac. pref.	87 1/2
N. Y. Central	131 1/2
N. Y. N. H. & H.	39 7/8
Nickel Plat com.	195 1/2
Norfolk Western	161
Northern Pacific	77
Pensylvannia	53 1/2
Pere Marquete	107
Titts W. Va.	106 1/2
Reading	85 3/8
St. Louis & St. Francisco	96
Seaboad ar Line com.	30
Seaboad ar Line pref.	33 1/4
Southern Pacific	103 5/8
Southern Railway	117
Texas & Pac.	50
Union Pacific	159 3/4
Wabash com.	40 3/8
Wheel & Lake Erie com.	24 3/4
Wheel & Yake Erie pfd.	43 1/4
Equipos	
American Car Fou.	99
American Brake Shoe	127
Baldwin Locomotive	114 3/4
American Locomotive	103 1/2
Pullman	177
Westinghouse Air Brake	125 1/2
Motores	
Chryler	33 7/8
Fed Mot. Tr.	24
Dodge Motors com.	22 1/2
Dodge Motors pref.	81 3/4

CLEARING HOUSE

Las compensaciones efectuadas ayer entre los Bancos asociados al Clearing House de la Habana ascendieron a la cantidad de $2.347,288.32.

MERCADO LOCAL DE CAMBIOS

Sostenida rigió la libr aesterlina. La peseta española cerró de baja. Firmes permanecen el franco francés y la lira italiana al igual que el cambio sobre New York.

No se anunciaron operaciones entre bancos y banqueros.

COTIZACIONES	VALOR
New York cable	1 |10 P.
New York vista	5 |64 P.
Londres cable	4.86
Londres vista	4.85 5/8
Londres 60 días vista	4.83 3/4
París cable	2.99
París vista	2.89
Hamburgo cable	23.85
Hamburgo vista	23.83
Madrid cable	15.20
Madrid vista	15.18
Italia cable	4.10
Italia vista	4.09
Bruselas cable	2.83
Bruselas vista	2.82
Zurich cable	19.36
Zurich vista	19.34
Amsterdam cable	40.06
Amsterdam vista	40.04
Toronto cable	1/4 P.
Toronto vista	3 1/16 P.
Hong Kong cable	48.37
Hong Kong vista	48.25

LONJA DEL COMERCIO DE LA HABANA

COTIZACION OFICIAL PARA VENTAS AL POR MAYOR Y AL CONTADO, DE AYER, 15 DE OCTUBRE

ACEITE:	
Oliva latas 23 libras, quintal de 18.00 a	21 00
Semilla de algodón, caja de 16.00 a	17.00
ARFECHO:	
Fino harinoso qq. de 2.50 a	3.25
AJOS:	
Capadres morados, 32 mancuernas	0.50
Capadres bañolas 32 mancuernas	0.50
Primera, 45 mancuernas	0.35
Chilenos	—
Murcianos	—
ARROZ:	
Canilla viejo quintal	6.50
Saigon largo número 1 qq	4.80
Semilla S. Q. quintal	4.50
Siam Garden número 1 qq	5.30
Siam Garden extra 5 por 100 quintal	6.00
Siam Garden extra 10 por 100 quintal	5.75
Siam brilloso qq. de 6.00 a	7.00
Valencia legítimo qq	6.00
Italiano tipo Valencia qq	—
Americano partido qq	—
AVENA:	
Blanca quintal	2.50
AZUCAR:	
Refno la. quintal	4.10
Refino la. Hersrey quintal	4.10
Turbinado Providencia qq	3.70
Turbinado corriente qq	3.50
Cent. Providencia qq	3.00
Cent. corriente qq	2.90
BACALAO:	
Noruega caja	10.75
Escocia caja	—
Aleta negra caja	9.00
Alaska caja	—
BONITO Y ATUN:	
Caja de 19.00 a	23.00
CAFE:	
Puerto Rico qq. de 38.00 a	43.00
País quintal de 30.00 a	33.00
Centroamérica qq de 32.00 a	36.00
Brasil quintal	—
CALAMARES:	
Caja de 8.50 a	11.50
CEBOLLAS:	
Medios huacales gallegas	—
En huacales murcianas	2.50
En huacales gallegas qq	1.70
Huacales isleñas	—
En sacos americanas	2.25
Del país quintal	—
Egipcias saco	—
CHICHAROS:	
Quintal	7.00
FIDEOS:	
Del país quintal	2.75
FRIJOLES:	
Negros país quintal	7.50
Negros orilla qq	—
Negros arribeños qq	—
Colorados largos americanos, quintal	11.50
Colorados chicos qq	7.00
Rayados largos qq	5.50
Rosados California qq	7.00
Carita qq. de 7.00 a	10.00
Blancos medianos quintal de 2.75 a	4.00
Blancos marrows europeos, de 5.50 a	7.00
Blancos marrows Chile	—
Blancos marrows americanos	—
Colorados europeos	—
GARBANZOS:	
Gordos sin cribar qq	8.00
HARINA:	
De trigo, según marca, saco, de 9.00 a	11.50
De maíz país quintal	3.00
HENO:	
Americano quintal	2.50
JAMON:	
Paleta quintal de 24.50 a	27 50
Pierna qq. de 38.00 a	44.00
MANTECA:	
Primera refinada en tercerolas quintal	20.62½
Menos refinada quintal	19.77½
Compuesta quintal	18.00
MANTEQUILLA:	
Danesa, latas de media libra, qq. de 70.00 a	73.00
Asturiana, latas de 4 libras, quintal de 40.00 a	80.00
MAIZ:	
Argentino colorado qq	2.10
Argentino pálido qq	—
Americano quintal	2.20
Dominicano quintal	—
Del país quintal	2.00
PAPAS:	
En barriles Virginia	6.75
En sacos americanas	7.50
En sacos del país qq	—
En tercerolas Canadá	—
Semilla blanca	—
Príncipe Eduardo sacos	—
Isleñas en sacos	—
País rosadas	—
PIMIENTOS:	
Españoles ¼ caja	8.50
QUESO:	
Patagrás, crema entera quintal de 32.00 a	35.00
Media crema quintal	19.00
SAL:	
Molida saco	2.00
Espuma saco de 1.20 a	1.60
SARDINAS:	
Espadia Club 30 m|m caja	9.00
Espadin planas 18 m|m caja	5.50
TASAJO:	
Surtido quintal	19.00
Pierna quintal	21.00
TOCINO:	
Barriga quintal	24.00
TOMATES	
Españoles 1| natural caja	5.75
Puré en 1|4 caja	5.25
Puré en 1|8 caja	3.00
Natural americano un kilo	**4.00**

INFORMACION MERCANTIL DEL PUERTO

BUQUES ATRACADOS

Vapor americano Siboney, en la Ward Terminal.

Vapor americano Santa Eulalia, en Atarés.

Vapor francés Mont Pelvoux, en San José.

Vapor americano Pastores, en Santa Clara.

Vapor inglés Domingo de Larrinaga, en San Francisco.

Vapor alemán Raimund, en la Machina.

Vapor holandés Maasdam, en San Francisco.

Vapor inglés San Blas, en Santa Clara.

Vapor americano "Atenas", en Santa Clara.

Vapor español "Barcelona", en Machina.

Vapor español "Cristóbal Colón", en San Francisco.

BUQUES CON REGISTRO ABIERTO PARA LA EXPORTACION

Vapor americano Atenas, para Colón y escalas.

Vapor americano Pastores, para Cristóbal y escalas.

Vapor americano Parismina, para Colón y escalas.

Vapor inglés Toloa, para Nueva York.

Vapor americano Siboney, para New York.

Idem idem Cartago, para Nueva Orleans.

Vapor cubano Estrada Palma, para Baltimore.

Vapor americano Monterrey, para New York.

Vapor inglés Orcoma, para Liverpool.

Vapor inglés Essequibo, para New York.

Vapor francés Espagne, para Saint Nazaire y escalas.

Vapor alemán Toledo, para Hamburgo.

Vapor alemán Ramund, para Hamburgo.

Vapor español Cristóbal Colón, para Coruña y escalas.

MOVIMIENTO DE CABOTAJE

Goleta cubana "María del Carmen", Patrón Bosch, de Cárdenas, con lastre.

Idem idem "Hermosa Guanera", patrón Rico, de la Fe, can carbón.

Idem idem "Rosita", patrón Pamer, de Cárdenas, con azúcar.

Idem idem "Victoria", patrón Caral, de Punta Alegre, con carbón.

Idem idem "Enriqueta", patrón Pitaluga, de la Fe, con lastre.

Idem idem "Sabas", patrón Enseñat, con carga general.

Idem idem "Sofía", patrón "Lloret", de la Fe, con carbón.

Idem idem "Dos Hermanos", patrón Deus, de Cárdenas, con azúcar.

Idem idem "María", patrón Torres, de Puerto Esperanza, con leña.

Manifiesto del vapor Cubano "GIBARA", capitán Jordán, procedente de Santiago de Cuba y escalas y consignado a la Empresa Naviera de Cuba:

De Guantánamo.

A Montaña y Co.: 650 sacos sal.

Cuban Air Products Co.: 2 cilindros vacíos.

West India Oil R .Co.: 20 bultos envases idem.

La Tropical: 138 barriles botellas idem.

De Sagua de Tánamo.

Martínez Castro y Co.: 1 paquete perfumería.

Orden: 1 caja herramientas.

M. González: 6 sacos frijoles.

Pita Hermanos: 4 idem idem, 50 idem cocos.

De Antilla.

American Steel: 1 caja plantillas.

De Mayarí.

Suárez Ramos y Co.: 4 sacos frijoles.

Orden: 2 cajas calzado.

De Banes.

R. Dusacq y Co,: 3 gomas.

C. Joaristi: 1 atado accesorios.

Orden: 1 fardo cadenas.

Purdy y Henderson: 11 atados accesorios.

T. F. Turull: 1 carboy vacío.

La Ambrosía Industrial: 31 sacos cacao.

Mauriz Rofast: 10 idem idem.

La Polar: 10 barriles botellas vacías.

La Tropical: 138 idem idem.

Tívoli: 138 idem idem.

De Gibara.

Orden: 3 sacos frijoles.

Quesada Hno.: 3 idem café.

R. Alvarez Co.: 3 idem idem.

A. Alonso Hno.: 30 idem idem.

R. Reinon: 35 idem idem

A. Fernández: 40 idem idem.

Pita Heno.: 1 fardo canela.

Felipe Gil: 700 racimos plátanos.

West India Oil R. Co.: 23 bultos envases vacíos.

MOVIMIENTO DE EXPORTACION

Vapor francés "ESPAGNE", para St. Nazaire y España:

Romeo y Julieta: Representante de la Tabacalera: 1 caja con 4,000 tabacos.

Idem, Jefe Elaboración: 44 idem con 227,000 idem.

A. Motolier, C. Belaunde: 1 idem con 100 idem.

J. F. Rocha, Compañía Arrendataria: 9 cajas con 42,500 tabacos.

Idem Representante Tabacalera: 1 idem con 3,000 tabacos.

Henry Clay Bock: Jules Dohen (Francia): 3 cajas con 10,300 tabacos.

Idem M. B.: 1 idem con 300 tabacos.

Idem Jefe Elaboración: 85 cajas con 324,000 tabacos.

Idem M. B.: 1 idem con 300 tabacos.

Idem: Jefe Elaboración: 85 cajas con 324,000 tabacos.

Idem Representante Arrendataria: 5 cajas con 22,500 tabacos, 300 cajetillas cigarros.

Torres Gener Hno.: idem: 1 caja con 1,000 tabacos.

Idem Jefe Elaboración: 22 cajas con 110,000 tabacos.

Vapor alemán "TOLEDO", para Hamburgo:

Fábrica H. Upman: Same: 3 cajas con 23,000 tabacos.

Idem Otto B.: 2 idem con 10,500 tabacos.

R. Fernández Calzadilla: Orden: 30 barriles, 1 paca despalillado.

Vapor americano "GOVERNOR COBB", para Key West:

Cuban Land Leaf: Am. Cigar: 29 pacas tabaco.

Vapor español "CRISTOBAL COLON", para España:

F. E. Fonseca Orden: 7 cajas con 35,000 tabacos.

Allones Ltd.: Tabacalera Española: 6 cajas con 28,500 tabacos.

López Cuervo Co.: Idem: 18 idem con 87,000 tabacos.

Calixto López Co.: idem. 10 cajas con 37,325 tabacos.

Vapor americano "SIBONEY", para New York:

A. J. Van de Corpee. L. V. H.: 11 tercios.

Fábrica H. Upmann. Park y Tilford: 3 cajas con 6,000 tabacos.

Idem G. S. Nichols: 2 idem con 6,000 idem.

Rey del Mundo Cigar. F. C. Gregg: 2 idem, con 8,000 idem.

Idem J. Samuel Son: 2 idem con 10,500 tabacos.

Idem Morris y Morris (Londres): 1 idem con 5,500 tabacos.

G. C. Smith. G. R. C.: 25 barriles despalillado.

H. Upman Co. W. O. Larden: 1 caja con 10,000 tabacos.

Fábrica de Tabacos "Baire", Fernández de la Rosa: 1 caja con 3,075 tabacos.

J. B. Díaz Co.: Same (EU): 15 tercios, 8 barriles.

Idem Orden (Holanda): 150 tercio sidem.

Idem Orden (Alemania): 79 tercios idem.

Com. Cigarrera Díaz: Orden (Alemania): 100 idem idem.

Martínez Co. Same: 15 barriles idem.

Calixto López Co.: Same: 3 cajas con 9,000 tabacos.

M. G. Pulido Co.: Orden (Argentina): 60 tercios tabaco.

H. Duys Co.: W. Ward (Canadá): 15 tercios idem.

M. A. Suárez. Orden (Holanda): 150 tercios idem.

(ESPONJAS)

Vapor francés "ESPAGNE". para Europa:

V. Pereda Co.: Orden: 45 pacas esponjas.

Vapor americano "SIBONEY", para New York:

J. Fernández Hno. Orden: 14 balas esponjas.

J. Esfakis. J. H. Rhodes Co.: 50 pacas idem.

(AZUCAR)

Vapor americano "SIBONEY", para New York:

Central Toledo. Orden: 300 sacos azúvar centrífuga.

Cuban Sugar Ref. Ontario Grape (Canadá). 1.120 saquitos, idem refinada.

Idem Petroboroung Milk: 400 id idem.

Vapor americano "PASTORES", para Colón:

Cuban Sugar Refg. Orden: 100 saquitos azúcar refino.

VVapor americano "H. M. FLAGLER", para Kew West:

Central Hershey. Orden: 13,500 saquitos azúcar refino.

Central Toledo: 100 sacos idem centrífuga.

(TORONJAS Y PIÑA

Vapor inglés "TOLCA", para New York:

Havana Terminal. O. M. Earle: 1,975 huacales toronjas.

A. Cejudo. Manniello Bros.: 150 huacales piña.

Vapor americana "TURRIALBA", para New Orleans:

Kingsbury Co.: J. Bonira: 45 huacales piña.

Vapor amer. "ESTRADA PALMA" para Key West:

Havana Terminal Cuban A. Forwarding: 724 huacales toronjas.

RESUMEN DE VIVERES

Vapor americano "J. R. PARROT", de Key West:

Manteca: 255 bultos.

Idem: 75.737 kilos.

Coles: 56.212 idem.

Puerco: 53.067 idem.

Idem: 11.998 piezas

Jamón: 60 cajas.

Salchichas: 25 idem.

Unto: 10 idem.

Huevos: 2.274 idem.

Manzanas: 756 idem.

Uvas: 5.822 huacales.

Vapor noruego "NEWSOME", de St. John:

Papas: 12,100 bultos.

Vapor español "BARCELONA", de Barcelona y escalas:

De Barcelona.

Almendras: 31 cajas.

Vino: 1.090 bultos.

Ajoe: 733 idem

Aceite: 377 cajas.

Embutidos: 10 idem

Licor: 12 idem.

Anisado: 26 idem.

Fideos: 60 idem.

De Valencia.

Ajos: 147 cajas.

Tomates: 300 idem.

Vegetales: 375 idem.

De Alicante.

Vegetales: 1,230 cajas.

Turrón: 180 idem.

Almedras: 18 idem.

Membrillo: 120 idem.

De Málaga:

Aceite: 300 cajas

Anisado: 180 idem.

Vino: 261 bultos.

Licor: 1 caja.

De Gijón:

Sidra: 3,050 cajas.

De La Coruña:

Cebollas: 1,708 huacales.

Vino: 6 bultos.

De Vigo:

Sardinas: 655 cajas.

Calamares: 100 idem.

Almendras: 3 idem

Pescado: 50 idem.

Lacón: 5 idem.

Vino: 738 bultos.

Vapor americano "ATENAS", de New Orleans:

Manteca: 100 tercerolas.

Harina maiz: 100 sacos.

Garbanzos: 3 idem.

Frijoles: 1,863 idem.

Harina: 2,050 idem.

Maíz. 2,000 idem.

IMPRESIONES DEL MERCADO

NUEVA YORK, Octubre 15. — Hay dos grandes noticias esta mañana: la nueva rebajada de precios por la Hudson y la declaración definida, hecha por un representante de la Consolidated Gas, de que esa Empresa se dispone a lanzar al mercado un nuevo aparato de refrigeración, consistente en una antorcha de gas, que competirá con el sistema eléctrico. Como es natural, surtirá un efecto intranquilizador en la industria automovilista la rebaja de Hudcon, y la segunda noticia es probable que atraiga más compras de inversión para las principales acciones de gas, tales como Consolidated of New York y People's Gas of Chicago, suponiendo, desde luego, que el nuevo producto sea lanzado al mercado en territorios que no sean los ya servidos por la Consolidated. No veo cambio alguno en la situación general del mercado. Creo que vamos a tener nuevos retrocesos hasta que los precios vuelvan a tener atractivo para el inversionista. Por lo tanto, sigo opinando que el mercado es todavía una venta en los momentos de mejoría.

BANCO DEL COMERCIO

	Venta m. o.
New York cable	5 |64 P.
New York vista	1 |16 P.
Londres cable	4.85 5/8
Londres vista	4.85 1/2
Londres 60 d|v	—
Paris cable	2.90
Faris vista	2.89
Madrid cable	15.17
Madrid vista	15.16
Suiza cable	19.34
Suiza vista	19.33
Milán (Italia) cable	4.12
Milán (Italia) vista	4.11
Bélgica cable	2.80
Bélgica vista	2.79
Holanda cable	40.01
Holanda vista	40.00
Hong Kong cable	49 7/8
Hong Kong vista	49 3/4

Habana octubre 15 de 1926

Acciones Preferidas de los Ferrocarriles Consolidados de Cuba

RENTAN EL 6.80%

PAGAN LOS DIVIDENDOS TRIMESTRALMENTE
NO DESCUENTAN TAX EN LOS DIVIDENDOS

FACILITAMOS INFORMACION DE ESTA COMPAÑIA

E. Taboada. J. M. Capmany

(MIEMBROS DE LA BOLSA DE LA HABANA)

Banco del Canadá. Departamento 306. Teléfono A-4777.

BOLSA DE AZUCAR

NOTICIAS OFICIALES

Octubre 15 de 1926.	En.	Mzo	Mayo	Julio	Sep.	Dic.
Cierre anterior	2.80	2.74	2.80	2.89	2.95	[illegible]
Apertura de hoy	2.80	2.73	2.81	2.88	2.96	2.79
Máximo	2.80	2.73	2.81

MERCADO DE LA HABANA

COTIZACION OFICIAL DE LA BOLSA

Octubre 15 de 1926.

BONOS Y OBLIGACIONES INSCRIPTOS EN LA BOLSA DE LA HABANA

Valor: $82.892,520 00

	Capital	Interés	Cupón	COTIZACION Comp.	Vend.
R. Cuba 1904 Speyer..	$35.000.000	5 %	M S	102	105
R. Cuba 1905 D. I.	11.169.800	5 %	M N	99	105
R. Cuba, 1909, 4½	16.500.000	4 %	F A	94	100
R. Cuba, 1914, Morgan..	10.000.000	5 %	F A	101	—
R. Cuba 1917, Puertos..	7.000.000	5 %	M N	99	—
R. Cuba 1923 5 1|2	50.000.000	5½ %	E15 J15	103¾	104½
R. Habana 1a. hip . .	6.183.000	6 %	E.A.J.O.	102	—
R. Habana 2a. hip . .	2.655.000	6 %	E.A.J.O.	100	—
Banco Territorial	4.000.000	6 %	E J	60	100
Calzado	400.000	8 %	J D	80	—
Cerv. Internacional . ..	2.000.000	7 %	E J	105	110
Cía. Az. Ciego de Avila	700.000	6 %	Mzo. 30	—	—
Acueducto Cienfuegos..	1.500.000	7 %	J D	—	—
Cía. Curtidora	200.000	6 %	J D	40	—
Cía. Electricidad.. ..	4.000.000	6 %	J D	109½	—
Gas y Gibara	349.000	8 %	F A	—	—
F. C. Electric (Cons.) . .	8.972.561	5 %	F A	98	100
Cía. Licorera..	2.500.000	7 %	A O	30	50
Cía. Manufacturera	2.600.000	6 %	A O	52	56
Matadero Industrial . .	500.000	6 %	F A	—	—
Nacional de Hielo.. ..	300.000	8 %	J D	—	—
N. F. de Hielo (bonos)	3.000.000	6 %	J D	101¾	—
N. F. de Hielo (obligs.)	3.000.000	7 %	J D	101¾	—
F. C. Noroeste..	3.000.000	6 %	E J	—	—
Papelera serie A.	500.000	8 %	F15A15	97	102
Papelera serie B. .. .	800.000	8 %	M N	56¾	59
Eléctrica Santiago	1.500.000	6 %	E J	—	—
Teléfono..	2.000.000	5 %	E J	95	—
Teléfono (Conv. Col.).	2.500.000	5 %	E J	—	—
Teléfono Unidos	3.830.000	5 %	E J	86	—
F. C. Urbanizadora	2.000.000	8 %	D.M.J.S	—	—
Cía. Metropolitana	1.200.000	7 %	E J	102	105
Parque Matanzas	500.000	6 %	M S	99	103
Urbaneer (obligaciones)	200.000	8 %	J D	100	104

ACCIONES

Valor inscripto: $283.014,800.00

	Capital	COTIZACION Comp.	Vend.
Compañía Cubana de Accidentes	$ 250.000	—	—
Banco Agrícola de Puerto Príncipe..	320.000	—	—
Banco Territorial de Cuba..	5.000.000	—	—
Banco Territorial de Cuba (benef.)..	5.000.000	—	—
Calzado, preferidas	400.000	—	—
Cervecera Internacional (preferidas).	1.000.000	140	—
Compañía Azucarera Ciego de Avila..	1.200.000	—	—
Acueducto de Cienfuegos	1.000.000	—	—
Constancia Cooper Company	1.000.000	—	—
Compañía Constructora (preferidas)..	2.000.000	—	—
Compañía Constructora (comunes) ..	3.000.000	—	—
Cuba Cane Sugar (preferidas)	50.000.000	—	—
Cuba Cane Sugar (comunes)	50.000.000	—	—
Cuban Railroad (preferidas)	10.000.000	—	—
Cuban Central (preferidas)	900.000	—	—
Cuban Central (comunes)	900.000	—	—
Cuban Tire R. Co. (preferidas)	781.700	—	—
Cuban Tire R. Co. (comunes)..	2.563.400	—	—
Compañía Curtidora Cubana	300.000	4	—
Ferrocarril Gibara-Holguín	400.000	—	—
Compañía Industrial de Cuba	250.000	—	—
Cía. Jarcia de Matanzas (preferidas)	2.500.000	93½	94¾
Cía. Jarcia de Matanzas (comunes) ..	3.500.000	32	33¾
Compañía Licorera (comunes)..	8.000.000	3	4
Lonja Comercio Habana (preferidas).	200.000	100	—
Lonja Comercio Habana (comunes) ..	200.000	140	300
Manufacturera Nacional (preferdas)..	5.000.000	6	7
Manufacturera Nacional (comunes) ..	6.000.000	1	3
Matadero Industrial	1.000.000	—	—
Empresa Naviera (preferidas)	2.000.000	54	60
Empresa Naviera (comunes)	4.000.000	10¾	15
Nueva Fábrica de Hielo..	3.000.000	410	—
Nacional de Perfumería (preferidas).	1.400.000	70	80
Nacional de Perfumería (comunes) ..	1.850.000	13	22
Cía. Cubana de Pesca (preferidas) ..	1.000.000	107	—
Cía Cubana de Pesca (comunes)	1.500.000	32	45
Banco de Préstamos	500.000	—	—
Eléctrica de Santiago de Cuba	1.500.000	—	—
Eléctrica de Sancti Spíritus	39.800	—	—
Cuban Telephone (preferidas)	2.000.000	109	112
Cuban Telephone (comunes)	5.000.000	120	—
Teléfono Internacional	61.272.100	115	117
The Trust Company of Cuba	5.000.000	—	—
F. C. Unidos y Almacenes de Regla..	6.859.970	91	98
Union Oil Company	1.000.000	—	—
La Unión Nacional (preferidas)	750.000	—	—
La Unión Nacional (beneficiarias) ..	750.000	—	—
Cía. Urbanizadora (preferidas)	1.500.000	—	—
Cía. Urbanizadora (comunes)	3.000.000	—	—
Metropolitan Auto	200.000	—	—

Nota.—Es de observarse que en la Bolsa de la Habana solamente dos Compañías azucareras cotizan sus valores: la Compañía Azucarera Ciego de Avila y la Cuban Cane Corporation. En cambio, obsérvese el número de Compañías azucareras que cotizan sus valores en la Bolsa de New York. Dase dicha información. El montante total de los valores inscripitos en la Bolsa de la Habana, incluyendo los bonos de la Deuda Pública, asciende a $160.390.021.00.

MERCADO LOCAL DE AZUCAR

El mercado local de azúcar estuvo ayer quieto y sin operaciones; habiéndose exportado 29,504 sacos de azúcar de los cuales 12,000 sacos fueron para China.

En New York el mercado de azúcar está quieto.

Se rumoraban ventas a 2 3|4 centavos libra costo y flete a la American Sugar Co.

Poco antes del cierre se anunció una venta de 10,000 sacos de Cuba a 2.60 centavos libra libre a bordo para embarque de la primera quincena de noviembre, costa Sur, a un operador.

Cerró el mercado más flojo.

La sexistencias de azúcares en los almacenes de New York ascendían ayer a 1.124,428 sacos.

Los cables de Londres anuncian un mercado sostenido con ofertas parciales del Perú a la paridad de 2.65 centavos libra libre a bordo para los de Cuba.

Anuncian del Japón que el consumo de azúcares durante los seis primeros meses de año acusan un aumento de 15 por 100 en el mismo período del pasado año.

Cablegramas legados de Filipinas dicen que el estimado de la zafra próxima es de 450,000 toneladas métricas de centrífugas y 50,000 toneladas de mascabado o sea un total de 500,000 toneladas el año pasado.

Se exportaron ayer las siguientes partidas de refino:

1.148 sacos para Canadá y 13,500 para los Estados Unidos.

COTIZACION OFICIAL DEL PRECIO DEL AZUCAR

Vendidas por el procedimiento señalado en el apartado quinto del decreto 1770

Habana	2.389690
Matanzas	2.446152
Cárdenas	2.426614
Sagua	2.457383
Manzanillo	2.411230
Cienfuegos	2.442000

EXPORTACION DE AZUCAR

Las exportaciones de azúcar reportadas ayer por las aduanas en cumplimiento de lo sapatados primero y octavo del decreto 1770, fueron las siguientes:

Habana de Matanzas: 17.504 sacos. Destino: New York.

Habana de Nuevitas: 12,000 sacos. Destino: China.

COLEGIO DE CORREDORES

CORREDORES COMERCIALES DE LA HABANA

COTIZACION OFICIAL DE AYER 15 DE OCTUBRE

Cambios	Tipos
E. U. Unidos cable	5 |64 P.
E. U. Unidos vista	3 |32 P.
Londres vista	4.85 ½
Londres 30 d|v	4.85 ¼
París cable	—
París vista	2.91
Italia vista	2.89
Alemania cable	2.82
Alemania vista	15.25
Suiza vista	15.23
Holanda vista	4.08
Hongkong vista	19.35
Yokohama vista	47.70
Manila vista	40.01
Montreal vista	—
Bombay vista	—
Calcuta vista	—
Madras vista	—

Notarios de turno

Cambios: José R. Benavides. Para intervenir en la cotización oficial de la Bolsa de la Habana: Rafael Romagosa; Raul E. Argüelles. Bueno: Antonio Arocha. Suplente: Enrique Pertierra. Secretario-contador.

MERCADO LOCAL DE VALORES

En la tarde de ayer celebró seión la Junta Sindical y de Gobierno de la Bolsa de la Habana, dándose cuenta de una comunicación del señor Frank Steinhart referente a la inscripción de los nuevos valores de la Havana Electric Ry Co.

Se trató también de otros asuntos de orden interior.

Inactivo pero con tono de firmeza estuvo ayer el mercado local de valores, operándose en varias clases de bonos y acciones.

Se cotizaron exdividendo de 1 3|4 las accones preferidas de la Empresa Naviera de Cuba y de la Compañía de Jarcia de Matanzas.

Ayer empezó a pagar su dividendo regular la Compañía Internacional de Teléfonos.

Firmes rigieron las acciones de los Unidos, Eléctricas y Teléfonos; así como las de las Compañías industriales.

En la cotización oficial los bonos se cotizaron a tipos de avance.

Cerró el mercado quieto pero firme.

PROMEDIO DE LA COTIZACION OFICIAL DEL PRECIO DEL AZUCAR

MES DE SEPTIEMBRE	
Primera quincena	
Habana	2.183656
Matanzas..	2.224809
Cárdenas	2.211945
Sagua	2.242717
Manzanillo	2.191943
Cienfuegos	2.227332
Segunda quincena	
Habana..	2.375149
Matanzas	2.434580
Cárdenas	2.412891
Sagua	2.443876
Manzanillo	2.397400
Cienfuegos	2.428945
Del mes	
Habana	2.277867
Matanzas	2.328085
Cárdenas	2.310832
Sagua	2.341700
Manzanillo	2.293088
Cienfuegos	2.326543

MERCADO DE FLETES

COTIZACIONES

	100 libras	
Costa Norte a Filadelfia	22	24
Costa Note a Galveston.	20	22
Costa Norte a N. Orleans.	19	21
Costa Norte a New York.	22	24
Costa Norte a Halifax..	—	—
Costa Norte a St. John..	—	—
Costa Norte a Savannah	—	—
Costa Norte a Boston . .	24	26
Costa Sur a Filadelfia ..	24	26
Costa Sur a Filadelfia..	24	26
Costa Sur a New York ..	24	26
Costa Sur a N. Orleans.	21	23
Costa Sur a St. John . ..	—	—
Costa Sur a Halifax	—	—
Costa Sur a Boston	27	28
Costa Sur a Galveston..	22	24

Estas cotizaciones son exclusivamente sobre azúcar.

GRANDE
INYECCION "G" GRANDE
Cura de 1 a 5 días las enfermedades secretas por antiguas que sean, sin molestia alguna.
ES PREVENTIVA Y CURATIVA

FINANZAS

OPTIMISMO OBJETIVO

El optimismo que se viene reflejando en las últimas operaciones de importancia que se han concertado en el mercado local, confirma nuestro persistente criterio de que paso a paso, pero firmemente, el país irá reaccionando sobre sí mismo. La peor operación económica que un capitalista pueda realizar es la de mantener su capital alejado de toda actividad. Cuando en los bancos existen depósitos privados durante períodos prolongados como ha venido ocurriendo hasta ahora, puede decirse que en el país ha desaparecido la confianza. El dinero, para llamar a la riqueza por su signo más gráfico, no puede estancarse sin que sobrevengan pérdidas irremediables a su poseedor. La riqueza se multiplica cuando se metamorfosea en capital, es decir, en riqueza circulante. Estos son postulados elementales que conocen y practican todos los hombres de negocios.

Es cierto que, como dice Stittmau, el dinero para producir necesita, como todo, estímulos; y que estos estímulos deben venir de lo alto. Por suerte, ese fenómeno constructivo se está produciendo en Cuba donde debe producirse. El Primer Magistrado de la nación, es un optimista rotundo, un optimista práctico, que funda su fé en sí mismo, fé que debe comunicarse a todos, ya que al tenerla él se convierte su fe ejecutiva, en posibilidades tangibles, puesto que él, por sí mismo, puede a su voluntad trocarla en hecdos inconmovibles.

El país se va convenciendo de que así es. El caso de la Carretera Central no puede ser más objetivo. Mientras el Tribunal de la Subasta titubea, compulsando con el microscopio las proposiciones presentadas para desecharlas en globo, él lo revive y tonifica, pensando con incontrovertible acierto que quiénes han puesto medio millón de pesos en efectivo para responder a la seriedad de la oferta merecen atención y estudio. Nadie arriesga su dinero en persecución de absurdos, a menos que sus actos previos nos permita diagnosticar un estado de desvivación cerebral lamentable. Por consiguiente, los que tal esfuerzo han hecho y se hallan dispuesto a aumentar la garantía a un millón si se les ofreciera el contrato, merecen por lo menos que se les oiga y discuta hasta encontrar aquella línea de ajuste que indispensablemente ha de poder hallarse como punto de convergencia en el cual se aunen los intereses de los contratistas y los del Estado.

A ese punto sin duda alguna es que trata de llevarlos el Secretario de Obras Públicas y eso merece plácemes.

PESETA

SE COTIZO A RAZON DE

6 PESETAS

58.76

DOLLAR

FRANCO

SE COTIZO A RAZON DE

34 FRANCOS

60 CENTIMOS

DOLLAR

REAL ESTATE

HIPOTECAS Y CASAS

Esta sección del mercado de propiedades se mantiene en el mismo grado de pasividad que hemos venido reportando. No obstante, la seguridad de que al fin se irán ejecutando las obras de mejoramiento de la Habana y el entusiasmo despertado entre los inversionistas con el anuncio de la Emisión de Cédula Hipotecarias bajo el fideicomisario de los señores Arellano y Zaldo, parecen determinar una favorable reacción en los espíritus hasta el punto de que se observan ya los inicios de activas especulaciones.

SOLARES

El mercado de solares se mantiene casi como la única sección activa de la ciudad. En los diferentes Repartos se mantiene por los compradores una actitud firme por conservar los contratos de venta a plazos, como señal evidente de que los compradores esperan confiados en que normalmente los precios sufrirán poderosa y permanente alza en breve plazo, abundando su confirmación de este criterio el hecho de que poderosos capitalistas norteamericanos se hayan decidido a agruparse con los cubanos para emprender obras de embellecimiento en torno a la 5a. Avenida y Barandilla.

REPRESENTANTES DE FIRMAS EXTRANJERAS

El próximo martes día 19 del actual, a las 4 de la tarde se reunirán los miembros de la Asociación de Representantes de Firmas Extranjeras para celebrar su Junta Directiva mensual en la que tratarán diversos asuntos importantes que figuran en la orden del día.

MOVIMIENTO DE IMPORTACION Y EXPORTACION DE MONEDA

Según los datos extadísticos que obran en la Secretaría de Hacienda, el movimiento de importación y exportación de moneda en el año fiscal de 1925 a 1926 fué el siguiente:

Moneda importada . .$51.298.000.00

Moneda exportada . . 47.827.500.00

La diferencia que se nota entre la importación y la exportación de moneda, ha sido observada en abril de 1925, mes en que ocurrió el pánico en algunos Bancos, importándose, por ese concepto en aquella fecha la cantidad de $446.423.000.

MERCADO PECUARIO

LA VENTA EN PIE

El mercado cotiza los siguientes precios:

Vacuno: de 6 a 7 centavos.

Cerda de 10 a 12 centavos el del país.

Lanar de 8 a 9 centavos.

MATADERO DE LUYANO

Las reses beneficiadas en este Matadero se cotizan a los siguientes precios:

Vacuno de 26 a 28 centavos.

Cerda de 40 a 52 centavos.

Reses sacrificadas en este Matadero: Vacuno 113; Cerda 50.

MATADERO INDUSTRIAL

Las reses beneficiadas en este Matadero se cotizan a los siguientes precios:

Vacuno de 26 a 28 centavos.

Cerda de 40 a 52 centavos.

Lanar de 40 a 50 centavos.

Reses sacrificadas en este Matadero: Vacuno 229; Cerda 134; Lanar cincuenta y nueve.

ENTRADAS DE GANADO

De Holguín llegaron 12 carros con ganado vacuno para el consumo consignado a Mateo R. Roca.

De Camagüey llegaron 4 carros a la orden de Belarmino Alvarez, 4 carros para Godofredo Perdomo, 3 carros para Manuel Rey y 3 carros más también con reses a la consignación de Juan Angulo, todos de Camagüey.

MERCADO DE ALGODON

Al cerrar ayer el mercado de New York se cotizó el algodón como sigue:

	Quintal
Octubre	—
Diciembre..	13.33
Enero (1927)	13.65
Marzo (1927)	13.42
Mayo (1927)	13.85
Julio (1927)	14.04

TABACO

DEL MERCADO EN RAMA

El exportador Mark A. Pollack siguió ayer registrando cantidades de octavas de la nueva cosecha de Remedios a Vuelta Arriba.

Doscientos cuarenta tercios de la mencionada clase, registró y cargó en los almacenes de Sobrinos de Antero González; ciento treinta casa de Iglesias y García, y ciento cuarenta y uno en los almacenes de Constantino González y Compañía.

—Ciento noventa y siete tercios de octavas amarillas, también de la misma procedencia e igual tiempo, compraron Leslie Pantín e Hijo a I. Kaffenburgh e Hijos.

—R. Ruizánchez y Compañía hicieron una nueva venta a la "Compañía Despalilladora de Smith". Fué de ciento cincuenta y tres tercios de terceras, "hoja" y puntillas.

—Aixalá y Compañía, que han vendido octavas de la nueva cosecha a José Suárez y Compañía, entregaron ayer a éstos treinta y dos tercios.

—Doscientos once tercios de clases para cigarrería, vendieron y entregaron Toraño y Compañía a Allones Limited.

—Foyo y Rodríguez volvieron a vender otro lote de capadura de Remedios a Geral C. Smith, que continúa en el mercado comprando pequeñas y grandes cantidades de la mencionada clase y de terceras.

—Con destino a una fábrica del interior, vendió J. I. Cruz treinta tercios de capas de Remedios, veinte de sextas y otro pequeño lote de cuartas.

—Hay otra firma exportadora en el mercado comprando tercios de la mencionada clase en más de un almacén.

ENTRADAS DE TERCIOS

Por el patio de los ferrocarriles entraron ayer en la plaza, las siguientes partidas de tercios de tabaco en rama:

De Santa Clara, para Sobrinos de Antero González, 202.

De Mendoza, para J. M. Castillo, 112.

De Venegas, para Pérez y Capín, 165.

De Guane, para Martín Dosal, 88.

De Paso Real, para Godínez y Hermano, 45.

De Florencia, para I. Kaffenburgh e Hijos, 160.

De Sancti Spíritus, para Oyarzun y Sánchez, 180.

De Guayos, para la Cuban Land and Leaf Tobacco, 278

Del mismo Guayos para la Cuban Land and Leaf Tobacco, 278.

Del mismo Guayos, para Echevarría y Pérez, 114.

De San Juan y Martínez, para las siguientes firmas:

Torres, Gener y Hermanos, 38.

R. García, 101.

Hnry Clay and Bock Company, 160.

De Taguasco, para los siguientes señores:

José C. Puente, 95.

Manuel Vigil, 94.

Echevarría y Pérez, 126.

Iglesias y García, 154.

Los mismos revolucionarios principios mecánicos con que "PACKARD" ha producido los motores aéreos de mayor potencia específica con menor consumo, han sido ahora aplicados a sus nuevos modelos de automóviles, cuyas proezas no iguala ningún otro coche del mundo no siendo de carreras.

El Gobierno americano, queriendo conquistar la supremacía aérea a cualquier precio, y después de pruebas brutales de los mejores motores aéreos conocidos, ordenó a la "PACKARD" más de $3,000,000.00 en motores para los aeroplanos del Ejército y la Marina, siendo la orden mayor que ha dado Gobierno alguno desde la guerra.

J. ULLOA Y COMPAÑIA

(12 años de existencia)

P. Martí 3, 5 y 7. Habana. Teléfono M-7951

COMISION BANCARIA

Las sesiones celebradas los días 14 y 15 de este mes por la Comisión Temporal de Liquidación Bancaria, fueron presididas por el Dr Enrique Hernández Cartaya, integrada por los comisionados Lamar y la Torre.

En la sesión del 14 se estudiaron asuntos relacionados con el Central Limones, acordándose, entre otras cosas, trasladar a la Secretaría de Obras Públicas el informe rendido por el Delegado de la Comisión en dicho Ingenio sobre el estado de la represa y de ciertos barracones del mismo que necesitan urgente reparación.

Se aceptó la oferta del Procurador Miguel Prieto que fué del Banco Español de continuar personado en los pleitos que tenía establecidos dicho Banco hasta que sea sustituído en los mismos por los que se adjudicaron esos créditos.

También estudió la Comisión el estado de la liquidación del Banco Nacional para la definitiva entrega a la Secretaría de Hacienda, resultando que entre sellos del Timbre Nacional y depósitos en los Bancos National City y Royal Bank of Canada y Banco del Comercio, tiene en la actualidad la liquidación de ese Banco la suma de $422.202.51 de los que $72.665.22 corresponden al pago de los dividendos del 30 por 100 y 20 por 100 acordados a los acreedores de ese Banco, que a pesar del tiempo transcurrido aún no se han presentado a cobrarlos. El total de lo pagado a los acreedores del Banco asciende a $2.220.000

En la sesión del día 15 se aprobó el pago de $124.36 al National City Bank como endosatario del Sr. Julián Fierro y $139.54 al Sr. Saturnino Castro, ambos acreedores de H. Upmann & Co.

Se negaron las reclamaciones presentadas por los acreedores del Banco Nacional Sres. Elizabeth Clark, Antoni Roy y Reuben Gannon, representados por el Sr. Vicecónsul británico, por no haberse presentado antes del día 10 de mayo pasado

Se aceptó transar el crédito que contra el Dr. Cayetano Socarrás tiene el Mercantile Trust Co. por concepto de un pagaré de $6.000 y un sobre-giro por $1.408.01 mediante el pago del 50 por 100 del sobregiro en efectivo y compensándose el importe del pagaré con el valor de los honorarios devengados por dicho Dr. Socarrás del Mercantile Trust Co., cuyos honorarios han sido graduados y reconocidos con carácter preferente por la citada Junta; delegándose en el comisionado Dr. Lamar para suscribir, a nombre de la Comisión, la correspondiente escritura pública. La Comisión para aceptar esta proposición, ha tenido en cuenta no solo el carácter de preferente del crédito del Dr. Socarrás contra el Mercantile Trust Co cuyo pago íntegro disminuiría la suma a percibir en definitiva por los demás acreedores de esa institución, sino también la circunstancia de ser el préstamo representado por el pagaré suscrito por el Dr. Socarrás, un préstamo sin interés, sujeto su pago, según consta en el propio documento, a la liquidación de los honorarios devengados por él.

Se negó la transacción propuesta por el conducto del Chase National Bank por el Sr. Salvador Guedes, consistente en pagar $2.100, para liquidar su deuda con el Mercantile Trust Co. constante de pagarés cuya suma total asciende a $7.000, pagarés que fueron entregados al Chase National Bank como garantía colateral del crédito de esta institución contra el Mercantile Trust Co.

La Comisión no aceptó el pago de esa deuda por la cantidad indicada, en atención a la conocida solvencia del deudor Sr. Salvador Guedes.

The Royal Bank of Canada declara un dividendo extraordinario

Se acaba de recibir un cable de la casa principal del Royal Bank of Canada, en Montreal, Canadá, dando al noticia de que se ha declarado un dividendo-bonificación del 2 por ciento por el año terminando en noviembre 30, en adición al acostumbrado dividendo trimestral, ambos a pagarse en diciembre 1 a todos los accionistas que figuren como tales hasta octubre 30.

Esta información será recibida con alegría por los accionistas del Banco y éste tiene derecho a recibir felicitaciones por su brillante éxito en 1926 ya que esta bonificación hace ascender las cantidades repartidas durante dicho año a un 14 por ciento.

Las últimas investigaciones muestran que el Royal Bank of Canada tiene actualmente 876 sucursales y su activo total pasa con excesó de $730.000,000.

N. Gelats & Co. BANQUEROS HABANA Aguiar 106-108

Vendemos cheques de Viajeros Pagaderos en Todas Partes del Mundo y Cartas de Crédito Circulares en las mejores Condiciones

"SECCION DE CAJA DE AHORROS"

Recibimos Depósitos en esta Sección Pagando Interés de 3 por 100 Anual

Todas estas operaciones pueden efectuarse también por correo

GINEBRA AROMATICA DE WOLFE

LA UNICA LEGITIMA

Importadores Exclusivos

: : en la República : :

PRASSE & CO.

Teléfono A-1694 - Obrapía, 18 - Habana

M.E.C.D. 2016

NOTAS POLITICAS

UN DIRECTORIO CONSERVADOR DE AMIGOS DEL CANDIDATO LIBERAL A LA ALCALDIA DE LA HABANA J. M. DE LA CUESTA

La candidatura de Bosch, bandera de triunfo. — Las visitas de Miguel Mariano Gómez a los Directorios. — Otra Agrupación de Amigos de "Pepito" Izquierdo.—Los Profesores de música con Cuesta y Ruiz. Una carta del jefe de Propaganda marianista. — La reunión de los Presidentes y Secretarios Populares.

EL DIA 21, EN SESION SOLEMNE, LA ENTREGA DEL CUADRO DE MANUEL PEREIRA AL AYUNTAMIENTO; HOMENAJE DE LOS PERIODISTAS AMIGOS DE CUESTA

La Vanguardia Liberal de la Aduana; las oficinas liberales del Vedado y la toma de posesión de la directiva de la Asociación Liberal de elementos escolares. — Los amigos de Asbert y la candidatura de "Manolo" Secades

Ha quedado constituído un Directorio Conservador Amigos de José María de la Cuesta, en la importante barriada de Arroyo Naranjo. Y los que lo forman, afiliados al Partido Conservador, cumpliendo un acuerdo, han visitado al candidato liberal a la Alcaldía, señor José María de la Cuesta, ofreciéndole sus respetos y haciéndole entrega del acta de la sesión en que acordaron defender su candidatura, atención que agradeció con elocuentes frases el Alcalde actual y nuevamente candidato del liberalismo habanero.

He a continuación el acta a que nos referimos:

"En la ciudad de la Habana, a los catorce días del mes de octubre de 1926, se reunieron en la casa Calzada de Bejucal esquina a Cristina, domicilio del señor Miguel Castro, con objeto de constituir el Directorio Conservador del barrio de Arroyo Naranjo, amigos del señor José María de la Cuesta.

A petición de todos los presentes, ocupó la presidencia provisionalmente el señor Víctor Cabrera, el que manifestó el objeto de dicha reunión y por tanto se procedió al nombramiento del Ejecutivo de este Directorio, siendo proclamados los siguientes señores: Juan Tejera Vega, presidente; José Tinador vice; Víctor Cabrera, secretario de actas; Luis Caamaño, secretario de correspondencia; Ulicis Díaz, tesorero; Vicente Tejera, director político, y vocales, todos los señores presentes y afiliados a dicho Directorio, Pedro Sánchez Pérez, Adolfo Vega Vega, Evaristo Paulino La Guardia, Francisco Marrero González, Máximo Velasco Angulo, Juan Villalobos Márquez, Serapio Rodríguez Rodríguez, Eduardo Villalobos, Carmelo Cairo Prieto, Pedro Pérez Rodríguez, Manuel Torres Mendoza, Francisco García Rodríguez, Gumersindo Alvarez García, Cecilio González, Alfonso Carvajal del Monte, Isaac Martínez, Bernardo Pensat Sojel, Francisco Marquetti, Serafín Valdés, Julián Alvarez Guzmán, Alfonso García Bravo, Agustín Rodríguez García, Juan García Mullera, José Viñas Ferdez, Pablo Alvarez, Alfonso González, Fermín Jiménez, José Díaz, Angel Montano, Pablo Carreras, Silvino Pla, Julián Sambroni, Vicente Suárez, Ramón Portela, Pedro Ortega, Félix Díaz, José Viñas Rodríguez, José María Vázquez, Ramón Díaz Ruiz, Manuel Díaz, Raúl Díaz Ruiz, Manuel Padilla Pineda, Aurelio Rivera Padilla, Triana González y Díaz y muchos más."

LAS VISITAS DEL DOCTOR MIGUEL MARIANO GOMEZ A LOS DIRECTORIOS

De acuerdo con los propósitos de acercamiento a sus amigos, el doctor Miguel Mariano Gómez ha visitado en las noches del miércoles 13 y del jueves 14 los Directorios del Vedado, Medina y San Lázaro y Príncipe, Pueblo Nuevo y Cayo Hueso, respectivamente.

Del trabajo realizado en esas seis oficinas electorales quedó muy satisfecho el doctor Gómez Arias. En todas ellas se ha llevado a cabo una concienzuda labor de clasificación de electores, pudiendo precisar, al detalle, la filiación y simpatías personales de todos los que aparecen en el censo del barrio.

Los señores Miguel Mariano Gómez, Félix Ayón y Carmelo Urquiaga, que hicieron juntos la visita a esos Directorios, instruyeron a sus amigos de cuantas medidas consideran necesarias para hacer efectiva la mayoría en la Habana.

LAS VISITAS DE HOY

El doctor Miguel Mariano Gómez girará, hoy y mañana, las visitas en el orden siguiente:

Octubre 16: A las ocho y media Luyanó; a las nueve y cuarto, Oficina electoral de José Manuel Castillo, y a las diez, Manuel de la Cruz.

LA AGRUPACION POLITICA MUNICIPAL DE PROFESORES DE MUSICA DEFIENDE ABIERTAMENTE LA REELECCION DE JOSE MARIA DE LA CUESTA Y DE ANTONIO RUIZ

Los profesores de música han intervenido ya en dos campañas electorales, y en estas elecciones prestarán nuevamente su concurso estimable en favor de los candidatos ejecutivos del Partido Liberal.

A nuestro poder ha llegado una copia de la circular que suscribe el batallador presidente general de la Agrupación Política Municipal de Profesores de Música, en la que se ratifica incondicional apoyo a los candidatos liberales señores José María de la Cuesta y Antonio Ruiz.

A MIS COMPAÑEROS

Teniendo en cuenta la proximidad de las elecciones me dirijo a ustedes para ratificarles una vez más que la Agrupación Política Municipal de Profesores de Música, por acuerdo adoptado en 8 de enero del presente año, defiene abiertamente la reelección el señor José María de la Cuesta y Cárdenas y la del señor Antonio Ruiz.

La Agrupación Política Municipal de Profesores de Música fué constituída expresamente para defender la primera elección del señor José María de la Cuesta y se siente satisfecha de poder en esta ocasión como en la anterior, tener motivos suficientes para respaldar la reelección de quien ha sabido hacer una Administración buena sin dejar de servir los intereses del Partido.

Me dirijo a todos mis compañeros para recabar su apoyo en favor de estos dos buenos candidatos, porque tengo la seguridad de que sabrán corresponder a nuestra desinteresada gentileza, protegiendo los intereses de la clase.

Habana, octubre de 1926.—José M. Arrieta y Bambitelis, presidente.

LA VANGUARDIA LIBERAL DE LA ADUANA

El miércoles 20 de los corrientes se reunirán en sesión extraordinaria los señores que forman la citada Vanguardia política.

Lugar de reunión: Círculo Liberal de la Bahía, calle Acosta número 1, altos.

¡BOSCH, TRIUNFADOR!

El Partido Liberal en la provincia de la Habana lleva en candidatura como representante al doctor Antonio Bosch, actual alcalde de Regla, en cuyo puesto ha demostrado sus condiciones de honrado y buen administrador de los sagrados intereses del pueblo que tan buen acierto tuvo al elegirlo.

Y Bosch ha dicho: "Si soy electo representante, trataré de corresponder como legislador, de igual manera que he cumplido desde la Alcaldía".

He ahí una oportunidad que se le presenta al Cuerpo electoral para

elegir a un representante digno, al que hoy le llaman con sobrada razón el "Alcalde modelo" y al que quiere el pueblo por las condiciones especiales que le adornan.

El proletariado no ha de titubear y dará su voto a quien como él le ha defendido en todos los momentos y anhela venturas mil para la clase.

Bosch es de limpia historia, de honradez acrisolada.

Su candidatura, pues, es bandera de triunfo.

Por ello nos complace honrar estas columnas con su retrato y decir con el ilustre doctor Carreras Justiz:

"Bosch es uno de los alcaldes que más ha brillado por su plena dedicación al cargo, por su labor incansable, por su noble ideal de engrandecer material y moralmente su pueblo, por su rectitud perfecta en la administración de los intereses municipales, por su actuación hábil, materializada, ya, en muchos éxitos reales, determinando todo eso, en el doctor Antonio Bosch, la alta, envidiable y merecidísima reputación que le dan títulos a presentarlo como uno de los funcionarios públicos que honran la República, pudiendo citársele como uno de nuestros sólidos prestigios."

Y es necesario que en Cuba, así como se hace en otros grandes países, vayamos considerando que asciende a la categoría de valores nacionales esos funcionarios que, como el Alcalde de Regla, honran con su conducta a la nación entera y constituyen, además de un alto ejemplo, una magnífica esperanza de que pueden, sin duda, ejercitar sus aptitudes en escenarios más amplios."

CONSTITUCION DE LA AGRUPACION DE AMIGOS DE "PEPITO" IZQUIERDO

Celebraron la toma de posesión el miércoles 20 en el Círculo de Acosta 1

Ayer se reunieron un grupo de empleados y obreros de la Secretaría de Sanidad, así como diversos elementos liberales de los distintos barrios de la Habana, que simpatizan con la candidatura para concejal del señor José Izquirdo y Juliá, que ocupa el número 19 de la boleta municipal del Partido Liberal, para constituir una agrupación que defienda sus intereses en los próximos comicios.

Expresados al señor José Izquierdo este deseo de sus amigos, él pidió, apelando a la amistad y el afecto que se le demostraba, que la labor a realizar, fuera en pro de la candidatura completa del Partido Liberal, porque su única ambición era el triunfo del gobernador Ruiz y del Alcalde Cuesta, que eran los candidatos oficiales del Partido.

En vista de ello, anoche se reunieron los amigos de "Pepito" Izquierdo y Juliá, y acordaron constituir una entidad que laborara por el triunfo liberal, tanto en la ciudad como en la provincia de la Habana.

Después de un amplio campo de impresiones, se constituyó la Asociación de Amigos de José Izquierdo y Juliá, nombrándose la siguiente Directiva:

Presidente: César Rodríguez
Primer vice: Domingo Juncadella.
Segundo Vice: Ramón Alvarado.
Secretario: Enrique Someillán.
Vice: Modesto Novoa.
Director Político: Alberto Adot.
Vice: Manuel Grenet.
Tesorero: José Argudín.
Vice: Enrique Bernal.

Vocales: José Rivera, Andrés Casas, Casimiro Mederos, Alberto Roche, Gerardo Lamas, Pedro Pérez Carbonell, Gabriel Valdés, Ramiro Loys, Francisco Fuentes, Adolfo Giralt, Gabriel Roque, Julio Farias, Ignacio R. Pérez, Mario Miret, Manuel Montero, José M. Caparros, Telesforo González, Fernando Pena, Alfredo Vila, Santiago Valdés, Enrique López, Arcadio Chaneton, Enrique S' Urquizo, Diego Pastrana, Agustín Papettí, José Valdés, Ramón González, J. Casanova, José López González, y Rafael Cañizares.

Fueron designados presidentes de honor: el honorable señor Presilente de la República, general Gerardo Machado; doctor Viriato Gutiérrez, Secretario de la Presidencia; doctor Francisco María Fernández, Secretario de Sanidad; señor Antonio Ruiz, Gobernador de la Provincia; señor José María de la Cuesta, alcalde municipal; doctor Clemente Vázquez Bello, presidente del Partido Libe-

Continúa en la página 23

COMO CAYO AL MAR EL MILLONARIO DAVIS

NUEVA YORK, octubre 15. (A. P.) Refiérense datos de la desaparición del "Majestic" de D. P. Davis, rico corredor de fincas de Nueva York y Tampa. Pereció ahogado por persistir en probar sus condiciones acrobáticas sobre el borde de una ventanilla en uno de los salones del "Majestic" el miércoles por la mañana y pidió auxilio demasiado tarde, en opinión de Leroy B. Delaney, su abogado.

Los dos únicos testigos de la caída del viajero acróbata al mar, según Delaney, fueron la señora Alice Smith y su hija la señora Lucille Zebring, que se hallaban en el salón con Mr. Davis. Las dos mujeres, que son viudas, declararon ante un tribunal, presidido por el capitán, que se constituyó a bordo.

El hijo de Mr. Davis, que cuenta diez años de edad, probablemente heredero de $10,000,000, estaba durmiendo profundamente en un camarote próximo al salón cuando su padre cayó al mar.

AURORA BOREAL QUE OCASIONA UNA FUERTE TORMENTA

La tormenta de carácter magnético fué causa de la interrupción de las comunicaciones cablegráficas

NUEVA YORK, octubre 15.—(AP).—Una tormenta magnética de inusitada intensidad pasó hoy sobre la parte nordeste de los Estados Unidos y el Canadá.

La aurora boreal, que frecuentemente ilumina la noche ártica, produjo corrientes magnéticas en la tierra que paralizaron enteramente el funcionamiento de los hilos telegráficos y del cable algunas horas de esta tarde, en tanto que durante el día las comunicaciones terrestres y cablegráficas sufrieron interrupciones

La lenta trasmisión de las transacciones bursátiles entre Wall Street y Londres fué causada por las perturbaciones magnéticas durante la mañana, pero el fenómeno alcanzó su mayor intensidad esta tarde, en que se paralizó por completo la trasmisión de noticias de los mercados a través del Atlántico.

Los telegrafistas han informado que la perturbación no pasaba hacia el sur y el oeste de Nueva York, pero el hecho de que los hilos telegráficos de esta localidad estuvieran paralizados en diferentes períodos durante el día, afectó a los mensajes que habían de partir o recibirse. Esta tarde no funcionaron casi todos los hilos de las oficinas de Nueva York de la Associated Press. En Canadá, la Canadian Press y las compañías telegráficas tuvieron su shilos seriamente afectados por el fenómeno.

EXPLICACION DE LAS CAUSAS Y PECULIARIDADES DEL FENOMENO

NUEVA YORK, octubre 15.—(UP).—Un raro fenómeno magnético, ocurrido hoy en la región norte del Atlántico y en el oeste central de este país, trae preocupados a los hombres de ciencia.

Los trastornos comenzaron ayer por la noche al aparecer la aurora boreal, apareció brillantemente visible en distintos lugares, ocurriendo simultáneamente movimienos de tierra que afectaron a la trasmisión telegráfica cuya irregularidad duró toda la mañana de hoy.

Las compañías de cable informan que los hilos trasatlánticos sufrieron en su trasmisión mientras duraron dichos fenómenos, pero los enviados hacia América del Sur no experimentaron trastornos de ninguna clase, fenómeno que se explica si se tiene en cuenta que los conductores de cables para la América del Sur, no estan sometidos a la atracción de esas misteriosas corrientes "terrestres" tan rápidamente como los conductores que van de este a oeste.

Los hombres de ciencia observaron también manchas en el sol, de magnitud muy considerable, y los meteorólogos afirman que cada vez que esto ocurre, las condiciones de la atmósfera se modifican, mientras que otros sostienen que las manchas solares producen los fenómenos magnéticos.

En el Observatorio de Washington donde fueron recogidos todos estos fenómenos, sostienen que en las regiones afectadas está ocurriendo una "tempestad magnética", el menos conocido de los fenómenos naturales.

Ya se han dictado las medidas para que todos los observadores hidrográficos y de las costas, fijen las peculiaridades de este disturbio, principalmente por conducto de la Estación de Cheltenham Maryanld.

Los encargados del laboratorio magnético del Instituto Canning dicen que no han tenido conocimiento de esta nueva "tempestad" y que la última ocurrida fué en el mes de Abril.

La interrupción en los servicios cablegráficos es debida, aparentemente a un cambio de dirección e intensidad de las corrientes magnéticas que recorren la tierra, y el disturbio actual afecta más directamente a la comunicación de este a oeste que a la de norte a sur.

LA AURORA BOREAL EN CANADA

OTTAWA, Canadá, octubre 15 (A. P.)—Una de las más notables manifestaciones de la aurora boreal jamás presenciada aquí, se registró a las nueve de la mañana de hoy. Pocos minutos después todas las líneas telegráficas de la ciudad habían dejado de funcionar. Duró un cuarto de hora el fenómeno, que parecía pasar hacia el este.

EN UNA ESCUELA DE AMOR LAS ALUMNAS COMEN OJOS DE CARNERO PARA AUMENTAR SUS ENCANTOS

EILKESBARRE, Pa., octubre 15 (A. P.)—El abogado de Mr. Ralph Eroh, afirmó hoy, como fundamento para rechazar la reclamación de alimentos que le hace la esposa de su cliente, que la señora Eroh dirigía una "Escuela de Amor" donde las alumnas comían ojos de carnero para aumentar sus encantos. El abogado, J. P. Costello, dijo que muchas mujeres casadas asistían a la escuela y que muchas de las escenas grotescas que se ensayaban en clase se reproducían más tarde en el hogar. La señora Eroh negó enérgicamente tales acusaciones.

NOTICIAS DE LA TERMINAL

EN PALATINO, UNA LOCOMOTORA ALCANZO AYER AL TREN DE VIAJEROS QUE VENIA DE COLON, PARA LA ESTACION TERMINAL

Por fuerzas del Ejército nacional fueron traidos ayer a la Habana, para ingresar en el presidio nacional, diez sentenciados entre los que se encuentra el matador de un soldado en Cumbre

EL PRESIDENTE DEL PARTIDO LIBERAL

Ayer regresó de las Villas el doctor Clemente Vázquez Bello, Presidente del Partido Liberal y del Senado le acompañaban los señores Tirso Mesa, Andrés Pérez Chaoumont, Víctor Mesa y el joven I. del Pino.

EL CORONEL JULIO SANGUILY

Regresó del central "Santa Marta" el coronel Julio Sanguily.

EL MARQUES DE LA REAL PROCLAMACION

Fué a Sagua la Grande ayer el señor Manuel Antón Morales, Marqués de la Real Proclamación.

EL RECLAMADO MALLO PEREZ

Ayer regresaron de Jamaica, conduciendo al extraditado Alfonso Mallo Pérez, los miembros de la Policía Secreta José J. Rosado y Juan Bautista Mena. Desde Jamaica lo trageron a Manzanillo.

POLITICOS

Ayer por la mañana llegaron de Cienfuegos el representante a la Cámara Santiago Rey, leader de los conservadores de la Cámara; de Santiago de Cuba llegó el representante a la Cámara Carlos de La Torre, le acompañaba su hijo Fabio y de Sagua la Grande el representante a la Cámara Raúl Navarrete.

A PRESIDIO

Fueron traídos ayer por fuerzas del Ejército Nacional al mando del Cabo Tito Alfonso diez sentenciados a presidio, entre estos condenados se encuentra José de la Caridad Oramas que mató a un soldado en Cumbre.

TREN EXPRESO LIMITADO

Ayer llegaron por este tren de: Santiago de Cuba José Salmerón Palma, Higinio Hernández, Enrique Paez; de Ciego de Avila Constantino Agüero y familiares, Horacio Martínez y su señora; de Gaspar el doctor Paez; del Central "Violeta" José Jelenszki; de Georgina Julio Alvarez; de Sánta Clara Francisco Fernández, Mariano Blanco; de Camagüey: L. Craven, el doctor Alberto Porro y familiares, Angel González; de Sancti Spíritus los tenientes del Ejército Nacional Manuel Cruz Quesada y Pablo Aldama, Laudelino Solaum; de Morón el Conde de Rodas, Higinio Hernández; de Holguín Edmundo González, Enrique Serrano.

VIAJEROS QUE LLEGARON

Por distintos trenes llegaron ayer mañana de: Cienfuegos Tomás Cabrera, el doctor Santiago Rey Jr., Rafael Villasuso; de Yaguajay Laureano Pérez; de Santo Domingo Octavio García; de Colón José Cabuz, compañero en la prensa y Director del Concurso de Belleza del DIARIO DE LA MARINA; de Sagua la Grande José Barnet; de Caibarién Manuel Sánchez Rodríguez, José Pérez de la Riva; de Aguada de Pasajeros doctor Melchor González Acosta y el doctor Enrique Gay Carbó; de Pinar del Río el doctor Ibrahín Urquiaga, Ministro de Dinamarca y su hija Dra. Blanca Rosa Vento.

VIAJEROS QUE SALIERON

Ayer mañana fueron a Las Cañas José Montesinos; a Pinar del Río Luis Julián Díaz y familiares; al central "Tinguaro" Augusto Rodríguez; al central "Covadonga" Pablo Carreño; a Yaguajay eBlizario Ramos y familiares; a Cárdenas Jr. del Prado, Pador de los F. C. Unidos; a Colón Manuel Areces y señora; a Cienfuegos doctor Gabriel Cardona y señora; a Caibarién Raúl Alonso, Leopoldo Ricard y familiares.

TREN A SANTIAGO DE CUUA

Fueron por este tren a: Santiago de Cuba el senador Alfonso Duque de Heredia, C. A. Dwinell, Máximo Alvarez, Antonio Lefebre y su hijo Ignacio; a Colón: Oscar Rodríguez; a ayamo Juan Soler; a Santa Clara Luis Ayala Inspector de Comunicaciones, Eugenio Menéndez; a Zulueta Santiago Abreu; a Cárdenas Roberto Smith, doctor Rodríguez Pérez; a Santo Domingo Juan Fernández; a Matanzas Enrique Blanco; a Sagua la Grande el Teniente del E. Libertador Luís Vega Pérez, candidato liberal para aquella Aldía.

EL COMISARIO DE TIERRA SANTA

Fray Vicente Urdapilleta, Comisario de Tierra Santa y franciscano muy estimado, fué ayer a Bavamo.

OTRO TREN CON GANADO PARA EL EJERCITO

Hoy sale para Pinar del Río, otro tren militar, conduciendo custodiado por un pelotón del Ejército Nacional, caballos para el Ejército Nacional.

EL ALCALDE DE COLON

Fué a Colón el coronel Rafael Aguila, Alcalde Municipal de aquella villa.

A ISLA DE PINOS

Fueron ayer a Isla de Pinos Ambrosio López y familia, el alcalde Municipal de aquel término Ramón Llorca, el capitán del Ejército Nacional Oliverio Ortega.

TREN A PINAR DEL RIO

Por este tren fueron a Consolación del Sur señora Blanca Gómez viuda de Suárez y su hijo Oscar Alberto; a Pinar del Río Manuel Felipez, Jorge Soroa; a Quivicán por Rincón el candidato de los liberales a la alcaldía de aquel término doctor Llambes Toldrá; a Güira de Melena la señora viuda de Bacallao y familiares; a San Cristóbal Roque García; a Puerta de Golpe Felo Díaz; a Artemisa doctor Nuche.

TREN A SANTIAGO DE CUBA

Este tren llegó retrasado a las 6 y 55 y por él de Matanzas señora Aurora González de Oramas e hijos, Paulino Sole; de Cárdenas señorita Lolín Castello, el viejo ferrocarrilero Guillermo González; de Jovellanos Pedro Pérez, Eduardo Rodríguez; del Perico el representante a la Cámara Aquilino Lombard; de Colón Virginia Olivera; de Cienfuegos José Fernández Martínez y señora; de Santa Clara M. Muro, el representante a la Cámara Manuel Hernández Leal, el doctor Godofredo Díaz, magistrado de aquella Audiencia, la señora Vidaurreta de Marinello e hijas, los señores Santos Faria y Miguel Hernández Campa; de San José de los Ramos Amparo Alvarez y familiares; de Caibarién José Mesa.

EL ALMENDARES BASE BALL CLUB

Anoche salieron para Cienfuegos los miembros del club Almendares para contender en dicho lugar con el club local.

CHOQUE EN PALATINO

La locomotora número 411 que venía de Ciénega para sacar de la Estación Terminal el tren Expreso Limitado chocó en la Estación de Palatino con la cola del tren 14 de viajeros procente de Colón.

El tren 14 estaba detenido en aquella estación por habérsele roto su locomotora número 11 sin que ocurrieran desgracias personales.

El tren 14 dejó el coche de 1a. clase número 55 con averías en Palatino y continuó viaje a la Terminal.

TREN EXPRESO LIMITADO

Por este tren fueron a: Florida la señora viuda de Saco y familia; a Morón Dorindo Vazquez el rico hacendado Pedro Peregrino, Aníbal Fernández Lobo, el Jefe de Sanidad de aquella localidad Dr. Alberto Naranjo, el Dr. Cristóbal Trillo, al Central Preston la señorita María Antonia Pérez, el señor Antonio Urbina; a Puerto Padre Ramón de la Campa; a Victoria de las Tunas Dr. Enrique Gásto; a Nuevitas Rogelio Riera; a Torriente la señora Malen e hija; Mayarí la señora Beatriz Urgelles de Maqueda e hija; a Sagua la Grande Abelardo J. Adam, delegado ferroviario a la Caja de Jubilaciones; a Santiago de Cuba Federico Casteleiro Jr., la señora viuda de Castillo Duany y sus interesantes hijas y su sobrina la señorita Conchita Garzó, el Sr. Manuel Moya, Inspector del 1 por ciento, el Teniente Auditor del Ejército Nacional Pérez Valdés, Cabaiguán Ramón Capiro candidato a Alcalde de aquel término; a Sancti Spíritus Florencio del Valle; Sagua la Grande Dr. Felipe Correoso; a Guayos Prisco González e hijos, a Colón el Capitán de aquella policía Municipal Bernardino Pino; a Santiago de Cuba Jorge J. Martínez, a Central Estrella Claudio Argemí; a Sancti Spíritus Fernando Robles, al Central Velasco las señoritas Zoila Alicia y Elvira Fernández, el señor Antonio Fernández.

MEJICO SUPRIME LOS AYUNTAMIENTOS

CIUDAD MEXICO, octubre 15. (S. R.) Por los corrillos de la Cámara de Diputados circuló la versión de que el Poder Ejecutivo enviará al Congreso una ley suprimiento los ayuntamientos que funcionan en el distrito federal desde que entró en vigor la Constitución de 1917. Un miembro de la Cámara ha hecho declaraciones favorables a ese proyecto, por opinar que tanto Ciudad México como las demás poblaciones comprendidas en el distrito federal, no necesitan tener gobiernos municipales, bastándoles con el que ejerce la autoridad del distrito.

ACUERDOS DE LA CONVENCION DE LA LEGION AMERICANA

Después de unas reñidísimas elecciones fué elegido comandante general Mr. Howard D. Savage

FILADELFIA, octubre 15.—(AP)—Howard P. Savage, de Chicago, fué elegido hoy comandante nacional de la Legión Americana, después de una de las elecciones más reñidas que se han registrado en dicha organización.

El nuevo comandante nacional es superintendente general del Chicago Elevated Railway y tiene 42 años de edad. Fué miembro del 55 regimiento de ingenieros y prestó servicios en Francia como primer teniente en la construcción y reparaciones de vías férreas.

Antes de la votación, la convención estudió todos los informes de la comisión. Una de las que fueron aprobadas últimamente recomienda que "no se haga reducción alguna en los alistamientos de la armada por ahora".

También se recomendaron por la Convención la construcción de una base naval en la costa occidental para reparar y repostar los cruceros y acorazados de mayor tonelaje y el fomento y construcción de submarinos como uno de los mejores y menos costosos tipos de buques para la guerra ofensiva y defensiva.

Recomienda asimismo la Legión Americana que a todos los graduados en la Academia Naval se les obligue a prestar dos años de servicio antes de permitírseles que renuncien.

Piden, además, que las reservas navales se mantengan dentro del mayor grado de eficiencia en cuanto al número para proveer el personal suplementario necesario a fin de movilizar la flota y sus unidades auxiliares; que los oficiales de la reserva naval reciban educación técnica sobre los asuntos relacionados con los deberes oficiales en la reserva; que los intereses norteamericanos reciban la misma protección en los países extranjeros que se da a los suyos por las demás potencias de primera clase y que se emplee un número de buques suficiente en el servicio extranjero para salvaguardar los intereses norteamericanos.

La conovención también acordó recomendar que se hagan esfuerzos para que continúen los campos de instrucción militar y que ésta se practique en las escuelas superiores, colegios y universidades y condenó como "inconveniente y poco americana" la propaganda que se hace contra la instrucción militar.

Se acordó también que la Legión llame la atención de los ciudadanos hacia la importancia de que tomen parte en las elecciones primarias, donde se elige a los candidatos de todos los partidos.

La convención se suspendió después, acordando celebrar la próxima en París en 1927.

PASADAS LAS DOCE DE LA NOCHE DIO FIN AYER LA ASAMBLEA DE APODERADOS DEL MUY ILUSTRE CENTRO GALLEGO

Anoche continuó la sesión de la Asamblea de Apoderados del Muy Ilustre Centro Gallego, bajo la presidencia del señor José Bargueiras; en la mesa ocupaban asientos los señores Rogelio Caramés, delegado del Gobierno Civil; el vicepresidente señor Jesús Pérez Cabo y los secretarios señores Rouco y Neira.

La Comisión Ejecutiva, presidida por el señor Jesús María Bouza, acompañado del secretario doctor José Gradaille y de los demás miembros de la misma.

Se dió lectura a una proposición del Ejecutivo, por la que se pedía un crédito de siete mil pesos para obras en el Palacio Social; pasó a la Comisión Económica.

Después se trató de otra moción sobre la cantidad de apoderados reglamentaria, y se promovió un interesante debate, en el que tomaron parte muchos de los miembros de la Asamblea, discutiéndose el escrito que interesaba la Comisión Electoral para saber a qué atenerse en las próximas elecciones ajustándolas a lo que estatuyen los Estatutos, de acuerdo con la proporcionalidad que estatuye según el número de asociados, ya que estiman que en la actualidad hay exceso de representación en la Asamblea.

Al fin, después de amplias deliberaciones se acordó dejar este asunto en el mismo estado las cosas, pues no había derecho a eliminar a ninguno de los que estaban en posesión de sus cargos, con un nombramiento oficial ni por sorteo ni por otro medio.

Se dió lectura a un escrito del señor Chané, interesando si el Centro Gallego continúa sosteniendo la idea expresada hace algunos años de apoyar una Exposición de Arte Gallego.

La asamblea demostró que el Centro Gallego no piensa hacer nada sobre aquel proyecto que desde entonces quedó fracasado.

Se dió cuenta de varios escritos sobre peticiones de licencias y renuncias presentadas por miembros de la asamblea y de la Comisión Ejecutiva.

Se acordó cubrir los cargos de la Comisión Ejecutiva. Resultaron designados para primer vice, Juan Varela; segundo vice, Juan R. Castro; tesorero general, José Méndez Tenreiro; vice, Diego García Freire; interventor general, Manuel Taboas Vila; vice interventor, Servando Seahara; para presidente de Sanidad, José García Rodríguez; de Bellas Artes, José Pardo Bella; de Inmigración, José Rivas; de Orden, Fernando Prego.

El presidente invita a los señores nombrados, para que pasen a ocupar sus cargos.

El señor Méndez Neira hace breves recomendaciones a los nuevos miembros de la comisión.

El señor Bouza invita a sus compañeros a la fiesta que el miércoles se celebrará en honor de un compañero, del alcalde de la Habana.

El señor Bargueiras termina dando las gracias al señor Caramés, a los apoderados, al señor jefe de la policía, por el Instituto de la Policía Nacional, por su comportamiento; a los representantes de la prensa periódica, por la atención prestada, compartiendo las faenas de la asamblea, cuyos problemas conocen a fondo.

El señor Caramés recoge las frases benévolas y amables del señor Méndez Neira, y las manifestaciones del señor Bargueiras, respecto a su conducta y recoge agradecido las frases vertidas para el Instituto de la Policía y su digno jefe.

Termina con un llamamiento cariñoso a los que tomaron posesión, para que laboren por la solución de todos los problemas y la personalidad del Centro.

Da las gracias a la asamblea en nombre del señor gobernador, por el acuerdo tomado en noches pasadas felicitándolo por su elevación al cargo.

Termina diciendo que el Centro Gallego es orgullo de Cuba y honra de sus componentes. Cita los eminentes nombres de cubanos ilustres que así lo han reconocido, y el Centro Gallego sabe apreciar esa labor y esa justicia, como lo demuestra el hecho de haber honrado a esos hombres, dice que no hay motivo de alarma ni de preocupación, pues la bandera de Cuba, que flamea en manos del general Menocal, no consentirá entorpecimiento ni atropellos, pues las leyes de la República garantizan y garantizarán siempre los derechos y la vida de estas instituciones.

El señor Bargueiras da cuenta de las gracias que envía nuestro compañero el señor José G. Acuña, por la atención de la asamblea.

La asamblea terminó pasadas las doce de la noche.

UN HOMBRE FUE MUERTO AYER DE UNA PUÑALADA

El sangriento suceso parece que ha sido ocasionado por cuestión de faldas.—El agresor se fuga

Anoche fué conducido al Hospital Municipal, en estado preagónico, un sujeto de la raza negra, nombrado Luis Quintana Hernández, de 32 años y vecino de Quinta 3, el cual falleció poco después en la mesa de operaciones, de una herida producida por instrumento pérforo cortante, que interesaba el corazón.

Este individuo, se encontraba anoche, conversando con una mestiza nombrada Catalina Cabrera Valle, en la esquina de Aguila y Esperanza, cuando se presentó de improviso otro sujeto de pésimos antecedentes, nombrado Mariano Echemendía, más conocido por el (a) de "Neno", compañero de los delincuentes "El Jerezano", "Pericua" y "Chaleco".

Después de una disputa acalorada que sostuvieron "Neno" y Quintana, el primero con un cuchillo que portaba le dió un golpe en la región precoldiar, a Quintana, que le derribó al pavimento, dándose acto seguido a la fuga, el agresor, el que hasta ahora haya sido detenido.

El suceso lo motivó cuestión de faldas, pues parece que Quintana trataba de conquistar a la Cabrera, que es amiga del agresor.

El cadáver de Quintana fué remitido al Necrocomio, para su autopsia.

ENTRE NOSOTROS

Se encuentra desde hace días el gerente de la Casa de Bacardí, el señor Facundo Bacardí, prestigioso Presidente del Comité Oriental Pro de Catalina Garriga Iser, candidata del DIARIO DE LA MARINA.

El señor Facundo Bacardí, es el que mayor auge le ha dado en Santiago de Cuba, por la candidatura Pro Catalina Garriga Iser.

PARA CATARROS JARABE MARGARIS A. FOURIS-PARIS.

DROGUERIA SARRÁ LA MAYOR
SURTE A TODAS LAS FARMACIAS. ABIERTA TODOS LOS DIAS Y LOS MARTES TODA LA NOCHE.

EL ACTO DE ANOCHE EN LA ASOCIACION DE PINTORES

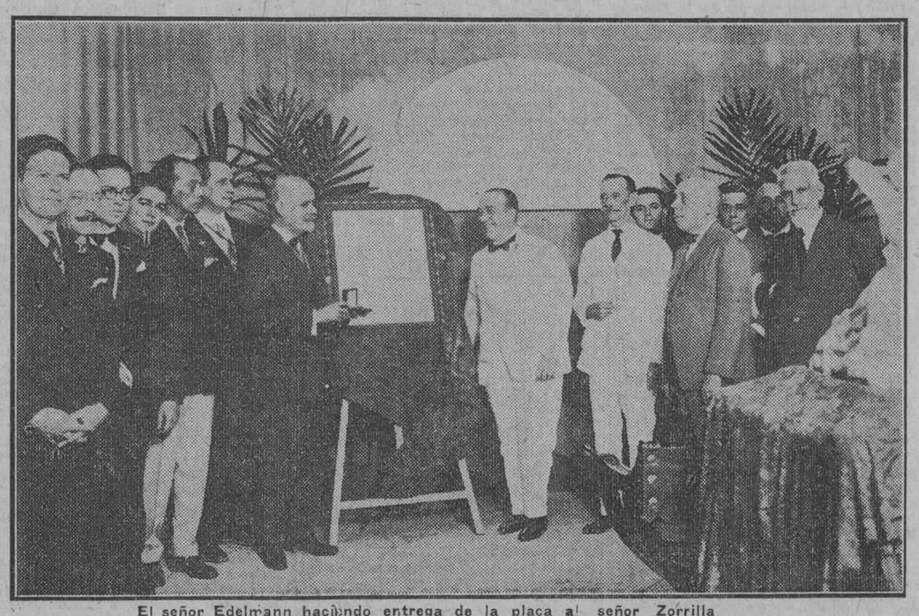

El señor Edelmann haciendo entrega de la placa al señor Zorrilla

Con aspecto de fiesta, fué noche de culto la de ayer en la prestigiosa Asociación de Pintores y Escultores, ejemplarizando—una vez más—el acto que en tan alta medida dió prueba de su nobilísima gratitud al primer benefactor que ha encontrado en su dilatada vida, siempre precaria.

Quiso así, pródiga consetuedinaria, pregonar su sentida gratitud por un rasgo generoso, al que debe la subsistencia en estos tiempos, acaso todavía no suficientemente divulgado, mereciéndolo por sobre toda manera.

Nadie debe ignorarlo, como que cada quien—con supremo acierto y máxima delicadeza lo apuntó Mañach—algo o mucho aprovechará de la generosa ofrenda: fué el Sr. Emeterio Zorrilla, sabiendo ser sibarita y altruista, verdadero y único Mecenas contemporáneo en Cuba, con amoroso desprendimiento donante de $1,800, los precisos para inyectar un semestre de vida a la exangüe Asociación de Pintores y Escultores.

Más oportuno y más expontáneo nadie, nunca.

Anoche, con aspecto de fiesta—tal era la jubilosidad de aquel ambiente, siempre amable—se rindió culto de gratitud al benefactor.

Precedido por números exquisitos de canto y de música—los justamente aplaudidos a las señoritas Elodia Martín Rivero, Lola La Torre, Sr. Santos Menéndez y los cantores mexicanos José C. Domínguez y Felipe Castillo—la oración de gracias ¡bravo acierto! fué encomendada al Dr. Jorge Mañach, a quien—sin lisonja y sin hipérbole—debiera haber escuchado anoche el país entero.

Formidable lección, mejor si cabe por lo admonitivo que encerrara, para cuantos pudientes se permiten olvidar y aun desconocer lo que al Arte se debe y por ende a quien tan tesonera, gallarda y graciosamente lo ampara, caloriza, propulsa y difunde, cual ha diez años cumple a la benemérita Asociación de Pintores y Escultores.

Más orador que nunca, mejor aleccionador que siempre, Mañach—¿a qué los adjetivos, ya superfluos para él?—no "hizo" un discurso. Mercedó una soberbia lección, bordada sobre el rasgo filantrópico del señor Emeterio Zorrilla.

Al bello rasgo de éste, no pudo rendirle más bello homenaje la agradecida Asociación de Pintores y Escultores.

Acallada la ovación a Mañach, el Presidente social Dr. Federico Edelmann entregó al Sr. Emeterio Zorrilla la medalla de oro y el pergamino que lo instituyen Socio de Mérito, obra ésta del valioso artista Pedro Valer.

La selecta y nutrida concurrencia fué, luego de aclamar al señor Zorrilla, obsequiada con un rico buffet.

FARMACIAS DE TURNO

SABADO

HABANA

Calle	Teléfono
Infanta y San Rafael	U-3890
Belascoaín y Virtudes. Teléfs.: U-5604 y	U-5155
Camnanario y Animas	M-8504
Paula entre Habana y Compostela.	A-8426
Belascoain 110.	A-2771
San Rafael y Escobar	A-9285
Revillagigedo entre Alcantarilla y Puerta Cerrada	A-8379
Cárdenas y Gloria.	A-5501
Crespo y Refugio.	M-6688
Zanja entre Marqués González y Oquendo	U-1712
Monte y Figuras	A-3988
Bernaza y Obispo	A-1255
Monte y Estévez	A-3785
Neptuno e Indust

QUEJAS DE SUSCRIPTORES
Departamento Central: Habana, M-8404. Agencias: Cerro y Jesús del Monte, I-1994; Marianao, Columbia, Almendares, Buen Retiro, Quemados y Pogolotti, F.O-7090.

DIARIO DE LA MARINA

ASSOCIATED PRESS
Esta Asociación es la única que posee el derecho de reproducir las noticias cablegráficas y la información local que en este DIARIO se publiquen.

AÑO XCIV — LA HABANA, SABADO 16 DE OCTUBRE DE 1926

La Moda en París

POR PAULINA DE LA CALLE

París, Septiembre 1926.

LAS SEDAS Y LA PROXIMA ESTACION

Hoy, queridas lectoras, vamos a dedicar nuestra charla a telas.

Los nuevos muestrarios de los fabricantes franceses nos presentan algunas novedades en color y nuevos tejidos de fantasía, si bien puede afirmarse que en ellos no hay nada extraordinariamente original.

Las colecciones para la nueva estación presentan como favoritos chiffones, crepes y moires con lamés y complicados terciopelos. Hay también muchos dibujos de seda o terciopelo sobre fondos de metal, de metal sobre fondos de seda y de terciopelos sobre gasas y voiles.

El metal favorito es el oro aunque hay también muchos dibujos en plata y otros en que se combinan los dos metales. Unos dibujos son en tonos obscuros, otros brillantes.

En los lamés predominan los dibujos de motivos chiquitos que a distancia dan la impresión de un suave medio tono de color.

Los brochados y lamés se nos presentan más sugestivos que nunca: Algunos tienen dibujos de motivos geométricos pero la mayoría son de flores y en algún caso de figuras como mariposas, etc. Entre las novedades hay lamés, con efectos de deshilado que se obtienen por la mayor o menor cantidad de hilos de oro o plata.

Entre los tejidos todo seda, hay crepé satín, georgettes, marroquins, crepés-falla, crepés de china y crepés lisos para el día, y, para noche son muy preferidos los chiffones y georgettes.

En cuanto a colores hay una variedad inmensa de rojas que empiezan en los rosas e incluyen cobre, oporto, borgoña y otros de vinos; así como rojos más definidos y brillantes, incluso en de laca china. Hay también gran variedad de verdes, marrones, grises y azules, algunos muy obscuros y otros atenuados como por una especie de patina que parece darles un sello de antigüedad clásica y elegante.

En toda clase de tejidos de seda, predominan los motivos pequeños de dibujo y aun en casos en que aparecen motivos grandes están presentados con un efecto, por decirlo así, difuso, destinado a producir una amalgama o unidad de tono.

La mayoría de los dibujos pequeños o grandes aparecen inspirados casi siempre en motivos persas, árabes, chinos, egipcios, indús y aun en algún caso con vestigios del cubismo (que de hecho y afortunadamente ha pasado ya a la historia); pero esta tendencia oriental está atenuada en la inmensa mayoría de los casos con toques de influencia europea.

A pesar del prejuicio existente de que los terciopelos no son propios para la juventud, ocupan hoy un lugar prominente en todas las colecciones y los fabricantes creen que los brochados en general serán muy preferidos este invierno, para lo cual ayudará mucho el hecho de que se presentan con peso muy ligero y una originalidad y fantasía de dibujo muy propias para la juventud.

Entre las novedades se encuentran tonnures de crepé de china y crepé de china brochado o sea con dibujos en relieve.

El tafetán se usa principalmente como base para otras sedas o metales de tonos más obscuros.

El moiré se incluye también entre los tejidos de fantasía que la moda recomienda.

Para mayor detalle os daré los nombres by breve descripción de algunos de los tejidos que presentan varios de los fabricantes más conocidos:

DUCHARNE. "Adonis", un terciopelo de tonos generalmente vivos y de pelo algo más largo que anteriormente. "Tirgis", terciopelo muy ligero y transparente en gran variedad de colores que parecen antiguos y son de efecto muy aristocrático. "DAMASCO DE BAGDAD" con motivos geométricos, chinos y de plantas orientales y tropicales en combinación de metales y colores; es de espléndido efecto oriental. "Vitrail" es un nuevo lamé muy ligero, casi transparente y de colores muy suaves. "Scherazade" otro lamé transparente sobre fondo de gasa, digno de una hurí.

MODELO DE PHILIPPE Y GASTON
Abrigo en kashá color palo de rosa adornado con piel de liebre negra.

En el muestrario de Bianchini encontramos: "Maillargent" un lamé de oro y plata de surcos o líneas muy finos a estilo de un reps. "Indianor", lamé de oro y plata tejidos conjuntamente formando pequeñísimas aristas. "Moire Mousme" de exquisita suavidad y flexibilidad. "Satin Ducal" fuerte y resistente como aquel del que devían nuestras buenas antepasadas "que no se puede atravesar con un puñal". "Velours Moderne" con mezcla de seda artificial y por efecto de ella muy brillante. "Nirva" otro terciopelo muy flexible y suave. Su muestrario contiene también géneros en degradé y otros de dos caras.

En el muestrario de RODIER, vemos: "Panela", de pelo brillante y tendido. "Sumida", crepé ligero y transparente, con bordados en seda. "Rpisula", terciopelo con dibujos a dos, tres o más colores. "Irisor", terciopelo con dibujos brochados de sedas e hilos de metal.

Y como esta lista sería demasiado larga y aburrida si os diera más nombres, hago punto final.

PAULINA.

NOTAS:

Dirigir vuestras consultas sobre modas, a Madame Paulina de Lacalle, 35 Rue de Lyon, París. (12c.)

Para AMANDA, LOLIN, HAPPY, TETE y FROU-FROU.—Lamento en el alma que no pueda utilizar las columnas del DIARIO, como vosotras deseáis, para contestar vuestras consultas. Es muy limitado el espacio de que dispongo y tengo que reservarlo para ASUNTOS GENERALES pero me será muy grato contestaros individual y privadamente si tenéis la bondad de darme vuestras direcciones particulares.—Paulina.

El fanqueo para Francia es de CINCO CENTAVOS en cada carta y las que vayan con franqueo deficiente no se recibirán en su destino.

HOTEL ALAMAC
Broadway esq. a calle 71. Nueva York.
EL HOTEL PREDILECTO DE LOS CUBANOS Y DE LOS HISPANOS EN GENERAL
¿Por qué? Porque...
Se atiende a todos a la española, y se les habla en español.
Es modernísimo, elegante, económico, a prueba de fuego, y está en el corazón de Nueva York, cerca de todas partes.
Su "chic hispano" es inimitable e inconfundible.
La fama de sus salones y restaurants es única. ¿Quién no oyó hablar de su gran salón "Elizabeth", su "Salón Japonés", sus restaurants "Azul" y "Medioeval" y sobre todo, el "Congo Room", con su estupenda terraza sobre el piso 20, que domina Nueva York?
¿Y quién no se deleitó con la magnífica Orquesta del Alamac, intérprete de nuestros clásicos danzones?
Los precios del Alamac, al alcance de todos, son los siguientes:
Cuarto sencillo para 1, $4.50. Para dos personas . . . 6.00.
Cuarto doble, para 1 o 2, 8.00. Por mes 180.00.
TODOS CON BAÑO Y DUCHA
Departamentos de sala, un cuarto, y baño y ducha, desde $225 al mes.
Hay también departamentos con 3 o 4 alcobas, además de la sala, y con 2 baños, a precios de verano.
Cocina moderna y criolla bajo la experta dirección de un excelente cocinero español.
Intérpretes y sirvientes de habla española.
Atención especial a la clientela hispana bajo la directa supervisión del señor
ANTONIO AGUERO
Gerente Hispano
HARRY LAZ OWNERSHIP MANAGEMENT

EN VISTA DE LOS ESCANDALOSOS ROBOS DE DINERO EN GRAN ESCALA EN LOS E. U. SE PROPONEN ENERGICAS MEDIDAS

Quinientos policías y muchos voluntarios establecieron un cordón de 50 kilómetros alrededor de las colinas para dar caza a los bandidos que robaron $160.000 asaltando un camión de Correos

LOS OCHO BANDIDOS USAN PODEROSOS AUTOMOVILES

Se cree que los bandidos son ya conocidos por repetidas fechorías de esta índole. Usaron ametralladoras y refiriéndose a ellos dice el Director de Comunicaciones que es necesario colgarlos en masa

SOMERVILLE, Nueva Jersey, octubre 15 (A. P.)—Un ejército de quinientos policías del Estado y de la ciudad y muchos ciudadanos establecieron esta noche un cordón de cincuenta kilómetros de circunferencia al rededor de las colinas de Watchung, para dar caza a los bandidos que ocasionaron la muerte de un hombre, hirieron a otros tres y se llevaron $160,000 asaltando a un camión del servicio de Correos, suceso que ayer cablegrafiamos.

Cree el comandante Mark O. Kimberlin, encargado de estas fuerzas, que los pistoleros, que a medida que se organiza la persecución se hallan más desesperados, han encontrado refugio en las grietas comprendidas entre las grandes rocas que existen entre Liberty y Chimney, en la parte meridional del área.

Durante el día se realizó un avance de ocho kilómetros y esta noche un grupo de perseguidores armados de bombas de gas y ametralladoras de mano, estuvo reconociendo la roca Chimney, en tanto que el resto del cordón permanecía inmóvil.

A medida que avanzaban las fuerzas que iban por la carretera en automóviles y motocicletas y las que cogieron por los atajos y los bosques, a pie, iban dejando guardias en todas las salidas. Los ocho bandidos no han abandonado todavía los dos automóviles que usaron para el asalto, y las autoridades creen que se aprovecharán de sus potentes motores para escapar a esta persecución por medio de algún movimiento audaz.

Algunos creen que los asaltantes intenten filtrarse uno a uno. Prevalece, sin embargo, la opinión, de que están juntos y que esperan poder escapar con el botín, aunque para ello tengan que dar una batalla a sus perseguidores.

El coronel H. Norman Schwarkopf, jefe de la policía del Estado, después de una conversación que celebró con el gobernador Moore, inspeccionó los distintos puestos. Los que han emprendido la caza de los bandidos llevan fusiles y ametralladoras de mano, además de pistolas. Además, poseen varios tanques de gases lacrimosos y de granadas, que han recibido de la policía de Filadelfia, y las patrullas que se encuentran en las carreteras llevan bombas de reserva.

Dos hombres que se decían residentes de Passaic y que no pudieron dar cuenta satisfactoria de sus movimientos fueron recogidos en un automóvil en Pluckemin y conducidos a Somerville para someterlos a interrogatorio. Otros tres sospechosos fueron detenidos en Elizabeth.

El gobernador A. Harry Moore ofreció hoy movilizar la milicia y todos los recursos de Nueva Jersey para perseguir a los bandidos.

John J. "Bum" Rodgers y James "Killer" Cunliffe quienes, según la policía del Estado, planearon y realizaron el ataque de ayer, en el que usaron ametralladoras de mano capaces de lanzar 400 disparos por minuto, son acusados de otros muchos asaltos que han costado casi medio millón de dólares y quince vidas.

EL DIRECTOR DE COMUNICACIONES DE WASHINGTON ACONSEJA AHORCAR EN MASA A LOS BANDIDOS

WASHINGTON, octubre 15 (A. P.)—El Presidente Coolidge y su gabinete han acordado establecer escoltas debidamente armadas para defender el correo contra las depredaciones de los bandidos, como resultado del robo realizado ayer en el correo de Elizabeth, Nueva Jersey.

"Si es necesario, debe recurrirse a las fuerzas del ejército y de la marina, pues la correspondencia de los Estados Unidos debe protegerse, así como las vidas de los empleados postales", declaró el director general de Comunicaciones, Mr. New, en una nota facilitada después de la reunión.

Propone dicho funcionario que las empresas que tienen que hacer pagos de importantes nóminas de personal, los hagan por medio de cheques, evitando el envío de dinero por correo, y agregó que debe recomendarse al Congreso que adopte una ley contra los que ataquen con armas la conducción de correspondencia de los Estados Unidos.

"Todo hombre que ataque de tal modo, tiene intenciones criminales y el mundo hará muy bien en librarse de él—dijo Mr. New.—No existe otro país en el globo—a pesar de cuanto se dice acerca del robo y bandidaje en relación con otros países—donde ocurran estas cosas con tanta frecuencia como en el nuestro. Si no pueden suprimirse de una manera, debe hacerse de otra. Colgar en masa a los bandidos sería uno de los medios y acabaría con el entusiasmo de esos criminales".

OTRO ROBO AUDAZ DE 40.000 PESOS EN UN BANCO DE INDIANAPOLIS

INDIANAPOLIS, Ind., octubre 15 (A. P.)—Tres ladrones penetraron esta noche en la sucursal de Indianápolis de la Union Trust Company y escaparon con $40,000.

Los ladrones se fugaron en un automóvil. El chauffeur se había quedado en el vehículo durante el asalto. Veinte empleados y clientes fueron encerrados en una habitación situada al fondo del edificio donde se halla el banco, y mientras uno de los ladrones los custodiaba, los otros dos procedieron a recoger el botín.

El almirante Horthy, de Hungría se ha negado a aceptar la renuncia del gobierno y Bethlen reconstruirá su gabinete

VIENA, octubre 15. (AP)—El Ministerio Ramek que ha estado en el poder en Austria desde el 15 de Enero de 1926, dimitió hoy como resultado de las demandas de los empleados del Estado solicitando aumento de sueldos. El excanciller Seipel formará nuevo Gobierno probablemente.

El canciller Ramek dijo que las demandas de los empleados son tan grandes que no podía acceder a ellas sin poder en peligro la estabilidad de los presupuestos del Gobierno. Los sueldos del Gobierno ya absorben las siete octavas partes de los ingresos del Estado.

Recientemente, los empleados del Estado en Austria amenazaron con ir a la huelga a menos que el Gobierno accediera a discutir inmediatamente los aumentos de sueldos que solicitaban y que representaban $45.000.000 al año. Entonces el Gobierno contestó que solo podía disponer para tales aumentos de la suma de $7.500.000.

NO ACEPTA EL REGENTE HORTHY LA DIMISION DEL GOBIERNO DE HUNGRIA

BUDAPEST, Hungría, octubre 15.—(AP)—El Almirante Horthy, Regente de Hungría, se negó hoy a aceptar la dimisión del gabinete Bethlen, que se le entregó anoche. El conde Bethlen reconstruirá ahora su Gabinete.

FRANCIA QUIERE AUMENTAR EL NUMERO DE SUS CIUDADANOS CON TODOS LOS EXTRANJEROS QUE VIVEN EN EL PAIS

En la presente semana se inaugurará en Francia un gran bureau de naturalización para la inscripción de los españoles, italianos, belgas, etc., que residan en su territorio y son varios millones

TRATA DE CONTRARRESTAR LA BAJA DE LOS NACIMIENTOS

La perspectiva de contar con esta masa neutra de varios millones en caso de otra guerra, ha sido además la causa de que Francia movilice su campaña naturalizadora, simplificándola

PARIS, octubre 15 (Prensa Aliada).—Con la inauguración en la presente semana de un gran Bureau de Naturalización, el Gobierno francés iniciará serios esfuerzos para convertir en ciudadanos de la república a la mayor parte de los cuatro millones de extranjeros que residen ahora en Francia.

La alarmante baja en los nacimientos que se registra de año en año y la creciente ansiedad y temor que despierta contar con tan vasta población "neutral" en el país para el caso de otra guerra, han inducido al Gobierno a reorganizar la maquinaria de naturalización, hasta ahora tan lenta y cara, que había desanimado a muchos millares que deseaban hacerse ciudadanos franceses. Gracias a la labor efectiva de una comisión especial nombrada por Louis Barthou, ministro de Justicia, se ha llevado a cabo rápidamente esa reorganización del servicio.

Esta semana se abrirá una gran oficina en un lugar céntrico de París con un número de empleados triple del que hasta ahora contaba ese servicio. Veinte magistrados consagrarán todo su tiempo a la tarea de hacer nuevos ciudadanos. Créese que podrán naturalizarse cada año cien mil personas, tan pronto como el nuevo régimen esté en vigor y el Gobierno comience a realizar propaganda por todo el país.

Hasta ahora se naturalizaban anualmente de cinco mil a seis mil personas en Francia, pero en 1925 el número se elevó a once mil y millares de solicitantes más no lograron que se les admitieran sus solicitudes.

Otro factor que ha contribuído a la disminución de las naturalizaciones, especialmente entre los trabajadores, ha sido lo elevado de su costo. Para llegar a ser ciudadano francés se requiere un desembolso de cerca de 1,500 francos. Los padres de familia, ex soldados de los ejércitos aliados y otras personas que gozan trato especial, probablemente gastarán menos que esa suma. A pesar de estas concesiones, el Estado espera obtener un ingreso de 40,000,000 de francos al año cuando esté funcionando el nuevo sistema.

El Gobierno es el primero en desear la incorporación a la ciudadanía francesa del millón o más de italianos que trabajan en Francia. También desea que adquieran la ciudadanía francesa las grandes poblaciones belga y española. No se hace mención alguna de las colonias norteamericana y británica en Francia, porque cualquiera sea el tiempo que los nacionales de esos países permanezcan en el extranjero, raras veces cambian su nacionalidad.

Charles Lambert, diputado, que es presidente de la comisión de M. Barthou, explicó recientemente que quedan aun por aprobar por el Parlamento ciertos puntos de carácter legislativo para que la simplificación del procedimiento de las naturalizaciones sea completa, pero que ambas Cámaras han convenido en la necesidad de que los proyectos lleguen a ser ley cuanto antes.

"Es esencial que Francia adopte una actitud de defensa hacia los millones de extranjeros que viven en nuestro país y arrojar de él a los indeseables—dijo M. Lambert.—Califico de indeseables a todos aquellos que vienen aquí para fomentar desórdenes o para enriquecerse a expensas del Estado sin incurrir en gastos. Sin embargo, hay millares de extranjeros a quienes debemos hacer nuestros, especialmente entre los italianos, belgas y españoles. Constituyen excelentes elementos de nuestra población. Francia es el único país de Europa donde el promedio de nacimientos está estacionario y aun en decadencia. Si esto continúa ocurriendo, la población de Francia bajará a 35 millones dentro de algunos años, mientras la de Alemania e Italia aumentarán a 70 millones y 50 millones, respectivamente. Para hacer frente a ese problema debemos hacer ciudadanos a todos los extranjeros elegibles que se encuentran dentro de nuestras fronteras".

HA QUEDADO RECONSTITUIDO EL EMPRESTITO MORGAN A FRANCIA

PARIS, oct. 15 (S. R.)—Según "Le Quotidien", la Agencia Económica Financiera anuncia que el fondo del empréstito hecho a Francia por J. P. Morgan, del que se había gastado una parte, ha sido completamente reconstituído en el Banco de Francia.

EL SUCESO DE GENMERSEIN

PARIS, oct. 15 (S. R.)—El Teniente Rougier, que dió muerte a un agresor alemán en Genmerseim, ha sido puesto en libertad provisional, y los alemanes complicados en los atentados y provocaciones en aquel lugar han sido sentenciados por los delitos de riña, golpes y violencia.

FRANCIA NO SE INQUIETA POR EL FUTURO DE SU INDUSTRIA PETROLERA

PARIS, octubre 15 (A. P.)—Francia es uno de los pocos países de Europa que no se inquieta por el futuro de su industria petrolera, temiendo que pueda verse falta, más o menos tarde, del precioso combustible. Según M. Pineau, director general del Departamento de Combustibles Líquidos, las fuentes potenciales del petróleo francés, si se desarrollan convenientemente dentro de la próxima década, suministrarán recursos bastantes para no preocuparse del porvenir.

De todos los yacimientos de petróleos franceses, los de la isla de Madagascar son los más importantes; pero, los más ricos, en opinión del mismo Pineau, se localizan en el Mosul, donde los intereses de Francia están representados por el veinticinco por ciento de la explotación que le concedió el Tratado de San Remo. Se cree que dentro de los cinco años próximos la producción de Mosul será bastante a subvenir las necesidades de la república francesa y de sus colonias por un período indefinidamente largo, dejándose como fuente de reserva el petróleo de Madagascar y el de otras reparticiones territoriales.

LA LIGA CONTRA EL USO DEL CUELLO Y LA CORBATA

PARIS, octubre 15 (A. P.)—La liga contra el uso del cuello y la corbata en los hombres, conocida también como la liga "contra el cepo", fundada al principio como una broma por un grupo de escritores humoristas, merece ya el favor y el apoyo de un grupo de conocidos críticos, músicos y artistas. Su importancia es tal que el travieso club está transformándose en cuartel general, y se habla de abrir sucursales en las provincias.

Los elementos que secundan la liga contra el cuello y la corbata son, entre otros, Gustave Carpentier, el compositor de "Louise" y Romanin Coolus, eminente crítico. Entre los escritores que favorecen la iniciativa se cuentan Robert de La Peyrade, Jean Herve, Maurice Labbe y una veintena más de no poca popularidad en Francia. El cuello y la corbata son tan perjudiciales al hombre, dicen los propagandistas de la liga, como fueron los corsés para las mujeres. Se hace resaltar también el contraste entre la soltura y el casi desvestido en los trajes de etiqueta del sexo femenino con la tiesura y el engolado de la indumentaria que vienen usando los hombres.

MIENTRAS LOS CHINOS DICEN QUE ES WANG EL MEJOR ESTADISTA DEL PAIS, LOS EXTRANJEROS LE LLAMAN BANDIDO

Los extranjeros odian a Chengting T. Wang por su actitud tan beligerantes contra los tratados que adjudican a las potencias occidentales la soberanía de los principales puertos chinos

ABOGO POR LA AUTONOMIA CHINA EN LAS ADUANAS

Tan elocuentemente arguyó que las potencias accedieron a consignar una cláusula de devolución de las Aduanas; pero al conseguir ésto se aferró a su idea de "China para los chinos"

TIENTSIN, China, octubre 14 (North American Newspaper Alliance).—Si preguntáis a cualquier chino, o extranjero bien intencionado, quién es el estadista chino más competente se os contestará invariablemente: Chengting T. Wang. Si, por el contrario, hacéis la misma pregunta a un comerciante, diplomático, o militar norteamericano o inglés enseguida dirán que Wang es un bandido de la peor especie. Y es que esos extranjeros odian a Wang por su actitud beligerante contra los tratados que adjudican a las potencias occidentales la soberanía de los puertos principales chinos.

Wang es hombre de pequeña estatura, tímido y sin apariencia de ser gran cosa. Pero al conversar con él se nota que tiene un modo especial de presentar las cosas y que su lógica es irrebatible.

En la desgraciada conferencia aduanera, Wang insistió en que las potencias declarasen su intención de volver a China su autonomía en ese respecto. Tan elocuentemente arguyó este punto que los delegados extranjeros, sin darse cuenta, adoptaron una resolución declarando que se incorporaría al tratado una cláusula que restituyese a los chinos sus aduanas antes de enero de 1929. Una vez que se incorporó la declaración en las actas de la conferencia, Wang cambió de táctica. Rehusó aprobar las medidas aconsejadas debidamente por los representantes extranjeros y se afianzó en su argumento de "China para los chinos". Todo el invierno duró la conferencia, sin que los extranjeros lograsen que Wang cejara en sus propósitos.

Cuando los Kouminchun fueron arrojados de Tientsin en la primavera pasada, Wang se refugió inmediatamente en el cuartel extranjero de dicha ciudad, desde donde se ríe a sus anchas de las legaciones en Pekín.

Wang, como casi todos los políticos chinos de gran competencia, viene del sur. Nació en Ningpo, provincia de Chekiang, en 1882, y después de ser profesor de literatura en China, fué a los Estados Unidos, graduándose de la Universidad de Yale en 1911. Regresó a China inmediatamente tomando parte en la revolución de 1912 como ayudante de Sun Yat-sen. Como vicepresidente del Senado republicano, asumió la directiva de los Koumintang. Luego volvió a Washington como plenipotenciario, y allí hizo lo que pudo por obtener el reconocimiento norteamericano del gobierno revolucionario de Cantón. En París presentó la causa china ante las potencias signatarias del Tratado de Versalles, y gracias a su habilidad, los japoneses tuvieron que renunciar su autoridad sobre Shantung. En 1922 fué ministro de Relaciones Extranjeras, y durante la estancia del general cristiano, Feng Yu-hsiang, en Pekín, Wang fué primer ministro del Gobierno provisional.

Entrevistado por nosotros, Wang se expresó en los siguientes términos:

—China podrá alcanzar su unidad política mediante un proceso de desintegración. Creo que los derechos extraterritoriales ejercidos por las potencias extranjeras son el obstáculo principal con que tropezamos para llegar a nuestro desenvolvimiento, ya que nos impiden que llevemos nuestra lucha hasta un término decisivo.

"Esto se verá más claro cuando se sepa que al ser derrotado un caudillo, este se fuga inmediatamente y encuentra refugio en los barrios extranjeros, en donde generalmente recibe ayuda para continuar su guerrilla. Si no fuera por estas concesiones extranjeras, los cabecillas tendrían que permanecer frente a sus batallones toda la jornada, y grupo a grupo irían desapareciendo hasta que por medio de un proceso natural de eliminación sobreviviera únicamente el más poderoso.

"Por otro lado, los ministros extranjeros exageran la situación siempre, y sin averiguar quién es el refugiado le protegen y hasta ayudan en sus expediciones rapaces y bandoleras. Para los ministros extranjeros, China no existe más allá de Pekín. Si un ejército no llega a ocupar a Pekín, no le reconocen. ¿Pero cómo se va a ocupar a Pekín si casi toda la ciudad está en manos de los extranjeros, y es imposible pelear dentro de sus muros sin perjudicar los múltiples intereses extranjeros? Por otro lado, tan pronto como algún cabecilla se adueña de Pekín, enseguida le reconocen como gobierno chino, sin tener en cuenta que Pekín es sólo una provincia, y que el cabecilla de Pekín no ejerce autoridad sobre ninguna de las otras dieciocho provincias chinas.

"El Tratado de Washington ha perjudicado seriamente a mi país. El dos y medio por ciento que nos reconocen de los ingresos de aduanas para llevar a cabo los gastos de nuestro gobierno es insuficiente, y si no tenemos el derecho de cobrar en esas aduanas nuestras nunca podremos llegar a levantar un gobierno fuerte en China. Es esencial que tengamos nuestras manos libres para que nosotros mismos, sin la intromisión de los extranjeros, lleguemos a nuestra salvación o a nuestra derrota. Al fin y al cabo, los intereses chinos sólo importan a los chinos.

"Se dice que si las fuerzas extranjeras se retiraran de nuestro país acontecerían cosas horribles. Esto no es cierto. Nuestro pueblo no odia a los extranjeros por el mero hecho de que sean extranjeros. En el interior, donde no hay soldados extranjeros, muchísimos comerciantes italianos, norteamericanos, franceses o ingleses llevan a cabo sus transacciones diarias sin que nadie les moleste. El odio contra el extranjero es causado por la permanencia de sus tropas en nuestros pueblos. Habrá casos aislados de robos en el interior, pero ¿acaso no hay linchamientos, robos, ataques particulares y judiciales en los Estados Unidos, contra los chinos y contra otros extranjeros? ¿Es que esas manifestaciones esporádicas indican el estado de todo el país? ¿Qué dirían los norteamericanos si los chinos enviásemos un ejército a Nueva York o a Chicago para proteger a nuestros conciudadanos contra los ataques de los naturales del país? ¿Qué hizo el Gobierno de Washington cuando el cónsul mejicano en Nueva York trató de establecer una guardia mejicana en las puertas de sus oficinas como medida de protección contra los criminales neoyorkinos? No consentirla, sencillamente.

"La unidad china no llegará nunca si no cesan las intromisiones externas. Necesitamos evolucionar, llegar a nuestro gobierno ideal por medio de nuestros propios esfuerzos, y para ello es preciso la retirada de las tropas extranjeras".

REGRESA A LAKEHURST EL DIRIGIBLE "LOS ANGELES"

DETROIT, octubre 15 (U. P.)—Volando en contra de corrientes y posibles cambios atmosféricos, el dirigible monstruo "Los Angeles" ha salido esta tarde a las 3.44 en su viaje de vuelta a Lakehurst.

El teniente comandante Charles J. Rosendahl dijo que los datos que obraban en su poder emitidos por el Observatorio Nacional no indicaban ningún cambio importante hasta el sábado por la tarde, de modo que decidió regresar hoy en lugar de mañana.

El "Los Angeles" ha permanecido en esta ciudad doce horas anclado en el enorme puerto aéreo que Henry Ford ha construído en las afueras de Detroit.

Dijo también Rosendahl que el viaje de vuelta requerirá dieciséis horas y que la nave alcanzará una velocidad media de 90 kilómetros por hora, promedio conseguido en la primera etapa del vuelo.

YA ES LEY EL COMPROMISO ENTRE EL GOBIERNO ALEMAN Y EL KAISER

BERLIN, octubre 15. (AP).—Hoy se ha convertido en ley el compromiso entre el Gobierno y la Casa Hohenzollern referente a la propiedad de la familia exreinante, quedando desvanecido con ello uno de los factores que perturbaban la política alemana.

Según las condiciones de esta ley, se pagará la suma de $3.600.000 a la familia Hohenzollern, que también recibirá 167.000 acres de tierras pertenecientes a los bienes del ex-kaiser. Al mismo tiempo se le asigna el castillo de Homburg para residencia del exemperador y su esposa.

Hubo algunas disensiones en cuanto a la cláusula que asigna el castillo de Homburg al exemperador, prefiriendo algunos que se lediera el palacio Guillermo I en Unter den Linden, en vez de conservarlo como museo nacional.

EL SERVICIO AEREO COMERCIAL N. YORK-CHICAGO

WASHINGTON, octubre 15.—(UP).—El Departamento de Correos ha anunciado hoy que cesará el servicio aéreo entre Chicago y Nueva York que tenía instalado el Gobierno de los Estados Unidos y que concede un plazo de treinta días para recibir proposiciones de empresas privadas, que se hagan cargo del servicio citado. "El Departamento de Correos no ha tenido nunca la intención de dirigir permanentemente el servicio de correo aéreo", declaró hoy el Administrador General.

El Departamento cuenta con 85 aeroplanos, 15 hangares y talleres de maquinaria valuados en varios millones de pesos y de los cuales se dispondrá oportunamente.

LOS PRISIONEROS POLITICOS DE RUMANIA

NUEVA YORK, octubre 15 (U. P.)—El Comité en esta ciudad de la Defensa Internacional del Trabajo efectuará un meeting en Union Square el mismo día que llegue la Reina María de Rumania, con el objeto de protestar contra la persecución de que son víctimas en dicha nación los adversarios políticos del régimen existente.

Hoy se ha concedido permiso para ello por los mismos funcionarios municipales que se preparan a darles la bienvenida, de modo que dichos individuos han sancionado dicho acto, si no con el mismo espíritu de entusiasmo que el primero, con la misma prerrogativa.

Los funcionarios de la organización referida, que labora por tener la libertad o el mejor tratamiento de los prisioneros políticos en distintas partes del mundo, sostienen que en Rumania se aplican a los adversarios del régimen procedimientos de índole medioeval, sometiéndolos a torturas tales como colgarlos de los pies, arrancarles las uñas, golpearlos con barras de hierro, todo con el objeto de obligarles a confesiones de complots y conspiraciones.

Añaden que en los actuales momentos existen en Rumania 2,500 prisioneros políticos que son juzgados en grupos de ciento por los tribunales militares y condenados por la simple acusación de que han hablado en contra del Gobierno, escrito en los periódicos laboristas o intervenido en la organización de obreros y campesinos. Citan como ejemplo de estas crueldades el caso ocurrido con Pavel Tkatchnko, que después de haber sufrido un tormento que le ocasionó la ruptura de la espina dorsal, fué fusilado al suponerse que trataba de escapar. Todos estos abusos y horrores son cometidos, según dicen los funcionarios de la Unión, por la policía secreta de Rumania y no son conocidos del mundo por la estricta censura vigente en aquel país.

BELGICA OBTIENE EN LONDRES CREDITOS POR 30 MILLONES DE PESOS

BRUSELAS, Octubre 15. (A. P.)—El gobierno belga ha obtenido créditos por la suma de $30.000,000 en Londres como parte de su programa para la estabilización del franco belga. El convenio se firmó anoche.

El Ministro de Hacieda Franqui, salió hoy para París a fin de informar al primer ministro francés de los esfuerzos que realiza para estabilizar el cambio y también para inducir a Francia a que actúe en cooperación con Bélgica a la estabilización y protección de sus respectivas monedas.

NUEVO GOBERNADOR DE LA RESIDENCIA DE BENGALA

LONDRES, oct. 15 (B W S).—El Rey ha aprobado la designación del teniente coronel Jackson para gobernador de la Residencia de Bengala, en sustitución del Duque de Lytton que cesará en aquel cargo en el mes de marzo próximo. Jackson ha sido director de la organización del Partido Conservador desde 1923.

También el Rey ha aprobado la concesión de la dignidad de Vizconde a favor de Lord Byng, que acaba de cesar como Gobernador General del Canadá.

BODA RELAMPAGO DE UN CUBANO

JERSEY CITY, octubre 15. (AP) Hoy se ha dado a conocer una novela amorosa que culminó en matrimonio con una velocidad solo reservada al ímpetu de la juventud.

La señora Carrie Faller, de 52 años de edad, contrajo matrimonio el 7 de Octubre en Nueva York, con el señor J. Luis de Lluch, de 42 años en una ceremonia civil. Ambos embarcaron para la Habana el 30 del actual a bordo del vapor "Orizaba", a fin de volver a casarse de acuerdo con los ritos religioso y civiles. La señora Faller conoció al señor Lluch en el "Orizaba" el mes pasado, en un viaje que hizo a la Habana y se dieron palabra de matrimonio a su llegada a la capital de Cuba.

El esposo afirma ser de nacimiento noble. Dice que su madre fué una condesa francesa y su padre un marqués español, mientras un tío suyo es cardenal de la Iglesia Católica en España.

La señora de Lluch que por esta boda pasa a ser madrastra de un muchacho de quince años, tiene cinco hijos, todos crecidos, de su primer matrimonio.

Century
El mejor Motor Eléctrico
Por mayor y detalle
García & García. Monte 2-G.

MR. ASQUITH CONTINUARA PARTICIPANDO EN LA POLITICA BRITANICA

LONDRES, oct. 15 (B W S).—Se ha anunciado hoy que aun cuando Lord Oxford ha renunciado a su puesto de líder en el partido liberal británico, continuará tomando parte en la vida pública del país, en la esperanza de ser todavía de alguna utilidad al Estado y al liberalismo, a pesar de sus setenta y cinco años de edad.

Los periódicos de todas las opiniones rinden tributo a los grandes servicios prestados por Lord Oxford al Estado durante su larga carrera parlamentaria.

VENDESE LA "NORTH AMERICAN REVIEW"

LONDRES, oct. 15 (S. R.)—El Coronel Harvey, ex Embajador de los Estados Unidos en esta ciudad, ha vendido la "North American Review" de la cual ha sido editor por espacio de veinte y ocho años.

COATS, EL CELEBRE FABRICANTE DE HILOS DE COSER DEJA VEINTE MLILONES DE PESOS

LONDRES, oct. 15 (B W S).—El inventario de las propiedades dejadas por Mr. William Coats, uno de los directores de la famosa firma manufacturera de algodón e hilos para coser de ese apellido, que ha fallecido hace pocos días, demuestra que su fortuna personal asciende a cerca de veinte millones de pesos, de los cuales se pagarán al Estado cerca de ocho millones en concepto de derechos por transmisión de bienes.

ES MUCHA GOMA
PIRELLI

UN PERRO QUE IBA A VENDERSE POR 60 FRANCOS TRAE A SU DUEÑO 1,000 FRANCOS

BERNA, Suiza octubre 15. (Prensa Aliada. Ha salido ahora a la publicidad un incidente en que fué héroe hace pocos días en esta ciudad el Rey Alberto de Bélgica.

Trátase de la muerte de un perro precisamente en la ocasión en que trataba de venderlo su dueño y de la indemnización inesperada que éste recibió.

'Cesar' era un buen perro, aunque no pertenecía a ninguna raza elegida. Se trataba de un perro grande, del cual no se mostraba muy orgulloso su dueño. Sin embargo, era un animal vigilante, y cuando un amigo reciente propuso al dueño la compra del animal para que le guardara la casa éste sugirió que consideraba como precio razonable de la compra la suma de sesenta francos. El amigo no participaba de la misma opinión, y con tal motivo comenzaron a disputar en la calle de una manera amistosa, sin que nadie, ni aun el propio 'Cesar' sospechara el trágico fin de aquella conversación. Repentinamente, como una exhalación un gran automóvil hizó un viraje rápido en la esquina. Toda la discusión financiera quedó terminada por completo pues 'Cesar' había movido el rabo por última vez.

Mientras el airado propietario amenazaba con tomar venganza e insistía en que entablaría una reclamación por daños, el chófer cruzó algunas palabras en voz baja con un caballero alto que iba en el automóvil acompañando a dos señoras. El chófer entregó después al dueño del perro un billete de banco, diciendo que se lo daba a condición de que él incidente se diera por terminado de una manera definitva.

Y cuando el automóvil desaparecía, el atolondrado dueño de 'Cesar' se hallaba con mil francos suizos en sus manos, mientras los comentadores de la plaza del mercado discutían acerca de la generosidad del Rey Alberto de los Belgas.

Como mil francos eran más de quince veces el valor del perro, el dueño dijo más tarde que se alegraría con poder vender al Rey Alberto todos los días un perro al mismo precio.

FUE FAVORABLE EN SEPTIEMBRE EL COMERCIO EXTERIOR NORTEAMERICANO

WASHINGTON, octubre 15.—(UP).—El Departamento de Comercio ha hecho público que la industria norteamericana se ha desarrollado en condiciones favorables durante el mes de Septiembre según

DIARIO DE LA MARINA

FUNDADO EN 1832

DIRIGIDO HASTA 1919 POR DON NICOLAS RIVERO Y MUÑIZ.
DIRECTOR: JOSE IGNACIO RIVERO Y ALONSO.

Editado por la Compañía DIARIO DE LA MARINA (S. A.) cuyo programa consiste "en la defensa de los intereses generales y permanentes de la Nación cubana, de los especiales de la colonia española establecida en la misma y de la unión y armonía entre los diversos elementos que conviven en el país."=Art. 1o. de los Estatutos.

Presidente: Conde del Rivero. Secretario: Manuel Abril y Ochoa. Tesorero: Joaquín Pina

ADMINISTRADOR: JOSE SOBRINO Y GONZALEZ

OFICINAS: Habana..... DIARIO DE LA MARINA. Nueva York..... Broadway at 71st. St.. Madrid..... Arrieta núm. 9. París..... 61 Boulevard Haussmann.

PRECIOS DE SUSCRIPCION

HABANA		PROVINCIAS		EXTRANJERO	
1 mes.	$ 1.60	1 mes.	$ 1.70	3 meses.	$ 6.00
3 id.	„ 4.80	3 id.	„ 5.00	6 id.	„ 11.00
6 id.	„ 9.00	6 id.	„ 9.50	1 año.	„ 21.00
1 año.	„ 18.00	1 año.	„ 19.00		

TELEFONOS:

Quejas de Suscriptores.	M-8404	Deportes.	M-4339
Anuncios Económicos.	A-3856	Secretaría de la Empresa.	M-7714
Anuncios Administración	A-5334	Secretaría de la Dirección	M-9785
Redacción.	A-0301	Fotógrafo.	M-6844
Reporters	M-1934	Imprenta.	M-9665

PASEO DE MARTI 103 APARTADO 1010 CABLE: DIARIO, HABANA

MIEMBRO DECANO EN CUBA DE "THE ASSOCIATED PRESS"

EDITORIALES

URGE LA RESOLUCION SOBRE LA CARRETERA CENTRAL

La dificultad con que tropieza el "financiamiento" de la Carretera Central a que nos referiamos ayer, es puramente de orden o de criterio político. El Gobierno de la República disfruta de un envidiable crédito, y si el General Machado tuviese a bien apelar al crédito extranjero, no hay duda de que obtendría en ventajosas condiciones los millones necesarios para la realización no sólo de la Carretera Central, sino de todo el vasto plan de obras públicas trazado por la ley vigente sobre la materia. No es, pues, la falta de dinero sino el deseo de no echar sobre el país nuevas deudas extranjeras lo que tiene, hasta el presente detenida la ejecución de la magna obra.

Siendo ésto así, claro está que el obstáculo podría salvarse con cualquier plan de "financimiento interior" que nos evitase nuevos compromisos con el extranjero, o con una fórmula que brindando sólidas y eficaces garantías a los contratistas, les permitiese levantar fondos pagaderos a plazos, según el Estado fuese recaudando los productos del impuesto especial de obras públicas. Recordamos que hace algunas semanas se habló de dos proyectos distintos, uno del doctor Hernández Cartaya y otro del doctor Carlos Miguel de Céspedes, encaminados a ese fin. Se dijo que iban a ser sometidos al Consejo de Secretarios y discutidos por éste en una sesión extraordinaria, pero poco después ya no se volvió a hablar del asunto, bien porque se entendía que en el fondo constituían apelaciones al crédito extranjero, o bien porque los posibles licitadores de la Carretera no los consideraron aceptables, resultando inútil, a priori, cualquiera discusión sobre los mismos.

Ahora, al celebrarse la subasta, la Comisión no ha encontrado aceptables las proposiciones, sin que se haya hecho pública la causa. No sabemos si el obstáculo sigue estando o no en la parte financiera, aunque es de suponer, en vista de la concurrencia de varios postores, algunos de ellos por toda la Carretera, que las dificultades del financiamiento ya no existen. La Comisión de Subasta ha presentado unas bases para que los licitadores, acomodándose a ellas, hagan nuevas ofertas dentro del término de veinte días. En realidad, existe mucha espectación por conocer las causas que han determinado a la Comisión a rechazar las proposiciones así como por enterarse de las nuevas bases. Trátase de una cuestión tan importante, para la cual se vienen pagando desde hace un año tan crecidos impuestos y que afectará de una manera tan considerable el porvenir de la Nación, que resulta muy justificado el deseo público de conocer la tramitación del asunto en todos sus detalles. La misma publicidad que se dió al acto de la subasta y a la lectura de los pilegos, no estaría mal que se diera a los dictámenes y a las decisiones de la Comisión. Esta goza, por la respetabilidad de sus miembros, de la absoluta confianza del país, en cuanto a probidad, conocimiento de las leyes, experiencia en los negocios y dominio de las cuestiones técnicas sometidas a su juicio y a su patriotismo. El deseo de más información pública no nace de sospechas de ningún género, sino de que el país está ansioso de saber con qué dificultades se tropieza y qué probabilidades hay de que la gigantesca obra se ejecute sin tardanza.

El ansia de la opinión se halla plenamente justificada. El cobro de los impuestos especiales de obras públicas constituye una enorme y constante sangría al dinero circulante, el único que dá vida al comercio, a la agricultura y a las industrias. Semanalmente se toman de la circulación muchos miles de pesos y se depositan, inactivos, en las arcas del Estado. En cualquiera época, aún la de mayor abundancia, esta constante substracción del numerario circulante se haría sentir, a la larga, de manera muy perjudicial sobre la marcha de los negocios. En períodos de depresión económica y mercantil, cuando se siente más agudamente la necesidad de movilizar el capital acumulado e inactivo, una sangría contínua de los pocos recursos disponibles resulta doblemente penosa.

En esa situación nos encontramos. En toda la República existe el vivo deseo de que la Carretera Central se comience a la mayor brevedad, tanto para empezar a disfrutar cuanto antes de las grandes ventajas que de ellas se esperan como para que se proporcione trabajo a los millares de personas de muy variadas aptitudes y oficios que habrán de encontrarlo en las obras, y sobre todo, para que se devuelvan a la circulación los millones en dinero acumulado, según prometió el General Machado, con el aplauso del DIARIO DE LA MARINA en su discurso de Santiago de Cuba.

Este deseo vivísimo no obsta para que se piense, a la vez, que si el plan de construcción total de la Carretera no resulta viable, no debiera haber vacilación en reconocerlo así, disponiéndonos a llevarlo a cabo por partes o a modificarlo en la forma conveniente. Todo menos la dilación indefinida y el statu quo.

Casas para Pobres

Especial para el DIARIO DE LA MARINA

En vista de que los super-capitalistas no edifican casas para los pobres, porque no son tan buen negocio como las viviendas lujosas, los pobres se han decidido a edificarlas. Han imitado a cierto sujeto llamado Mahoma, que hizo algún ruido, cuando fué a la montaña en vista de que la montaña no iba a él Pero—se preguntará—¿con qué dinero edifican los pobres?

Los que pregunten esto ignoran un secreto que dejó de serlo hace tiempo; y es que todos los pobres juntos tienen más dinero que todos los ricos juntos. Pero entre los dos dineros hay una diferencia: que el de los ricos está aglomerado, armado y bien mandado; y de aquí que gane batallas, mientras que el de los pobres está desperdigado; y de aquí su impotencia.

Ya va conociendo el arte militar aplicado a las cosas financieras; y con el tiempo, dará batallas y las ganará. Se cuenta que un día Napoleón estaba planeando una operación militar con su Jefe de Estado Mayor Berthier, a quien hizo Mariscal de Francia y Príncipe de Wagram.

—Para esto—le dijo Berthier— se necesitan lo menos 60 mil hombres.

—No—dijo Napoleón. — Nada más que 40 mil... y yo.

El Napoleón financiero de los pobres es la cooperación; con ella van al éxito; como lo demuestra lo que ha hecho y lo que ha de seguir haciendo en esta ciudad la Asociación Cooperativa de Obreros Unidos. Ha construído un edificio de 5 pisos, con 337 "apartamentos" o viviendas, que ocupa toda una manzana; y todas ess viviendas están ya ocupadas.

En mayo del año que viene quedará terminado otro edificio igual; y para levantar el tercero está ya reunida la mayor parte del capital. La Asociación ha comprado 6 manzanas y la mitad de otras dos frente al Norte del Bronx Park, un paraje de perfectas condiciones higiénicas; y tiene la "opción" o derecho de tanteo en 325 solares al lado de la Avenida de White Plains.

Otra Asociación, la Amalgamada de Obreros de Ropas va a construir 5 edificios de "apartamentos" en una área de 44 solares la Avenida de Sedgwick, que los tasan 1.450,000 dollar. Y una tercera asociación, la Cooperativa India, también de gente pobre, está ya levantando uno de esos edificios, que costará un millón y cuarto de dollars, cerca del Jerome Park y que ocupará 38 solares.

Con la cooperación aplicada a la vivienda se consiguen tres cosas: primera, que el obrero y el pequeño burgués tengan moradas muy superiores a las que existen en las casas actuales; segunda, que sean dueños de esas moradas, al cabo de algún tiempo, con lo que ya no les afectan las alzas en los alquileres; y tercera, que si más tarde les conviene cambiar de residencia y deshacerse de su vivienda, pueden venderla con ganancia—porque ha subido de valor.

La cooperación se puede—y agregaré se debe aplicar a todo: a producir, a transportar, a comprar, a vender, a la banca. Cuando esta sea cooperativa—y está ya comenzando a serlo—se acabará el llamado "poder monetario" y el prestamista cesará de ser un sujeto antipático, porque cada cual se prestará a sí mismo, como ya es el cas oaquí en los Bancos cooperativos creados por la Hermandad de Maquinistas Ferroviarios y por otros gremios.

Es lo curioso que la cooperación económica y financiera no haya sido inventada por algún sabio profundo, en el silencio de su estudio y a la luz de la "lámpara de media noche", si no por unos obreros, tejedores de franela, en Rochester, Inglaterra, el año 1843. La cooperativa que fundaron no tenía más que 48 miembros, tan pobres, que necesitaron año y medio para reunir, penique a penique, una libra esterlina cada uno. Con este capital establecieron una tienda de víveres, en lo que no había más que cuatro artículos, los más necesarios; tienda de la cual se burlaban los bodegueros y el público.

Pero de aquella bodega embrionaria han salido principios magnos, que están revolucionando el mundo de los negocios; que son:

1.—Cada accionista un voto, sea el que sea el número de sus acciones; "porque—dijeron—quien vota es el hombre, no el dinero."

2.—Limitación del dividendo. Gane lo que gane la empresa, el accionista recibe siempre el mismo dividendo.

3.—Se dedica el 25 por 100 de los beneficios a ensanchar y mejorar el negocio; y el resto después de pagado el dividendo, se distribuye a los socios, en proporción al negocio que, como compradores, hayan hecho con la empresa.

Lo que comenzó en Rochdale por un tenducho, pasó pronto a ser un almacén al por mayor; al cual se agregó más tarde una fábrica de jabón. Y de progreso en progreso se ha llegado a una poderosa organización cooperativa, que posee 158 de las grandes fábricas—ropa, calzado, muebles, etc.,—de la Gran Bretaña, grandes plantaciones en Ceylari, en la India en el Oeste de Africa, y barcos mercantes y un movimiento bancario que ascendió el año 22 a **dos mil quientos millones de dollars;** es el que sigue al del Banco de Inglaterra.

Esa organización, la Federación de Sociedades Cooperativas, tiene los 11 mayores molinos harineros de la Gran Bretaña y es la mayor compradora de trigo en los Estados Unidos y el Canadá.

Y aunque maneja billones de pesos, no hay en ella ni un millonario. No hace millonarios, pero tampoco mendigos; y en esto último no se parece a los millonarios que si hacen mendigos, porque donde hay hombres que tienen demasiado dinero, dejan a muchísimos sin el necesario.

Antonio ESCOBAR.

Nueva York, 10 de octubre.

DEL ARGOT CRIOLLO - - - - Por ABELA

"Ahora se va a saber quién es aquí el toro."

El Bello Gesto de Cuba en la Liga de las Naciones

Por primera vez en la vida internacional ha tenido lugar dentro de la realidad práctica de los acontecimientos políticos un acto de verdadera confraternidad altruista y ha cabido a nuestra querida patria la inmarcesible gloria de realizarlo.

Es el primer paso efectivo y tangible que se da en la generosa vía de la cordialidad internacional, que constituye un fecundo ejemplo en la esfera de las relaciones entre los pueblos.

Desde hace un siglo, cuando la vidente y profética voz del insigne Bolívar lanzó al mundo sus acentos de amor y de cooperación entre las naciones hermanas de América, ese noble sentimiento ha venido imbándose lentamente, llegando a convertirse en estos últimos veinte años en un postulado indiscutible de la política continental americana.

Y todos los pueblos de la América han rivalizado en la expresión sincera de amor hacia los otros, haciéndose declaraciones del más alto valor político inspiradas en aquellos sentimientos.

Pero la avasalladora realidad no había permitido jamás llevar al terreno tangible de los hechos la efectividad de aquellos sentimientos, mediante la realización de un acto concreto, afirmativo de la solidaridad y compenetración de un pueblo a otro.

Sin embargo, estaba reservado a Cuba iniciar la nueva senda por donde derivan las grandes intenciones de los pueblos.

Recientemente, en la Liga de las Naciones Cuba tenía plenamente asegurada su elección para un puesto en el Consejo, que es hoy el más alto título de honor y de influencia internacional que puede conferirse a una nación.

No obstante esto, a pesar de conocer el inmenso valor que esa posición representaba y sobre todo para una nacionalidad joven, Cuba ha tenido la feliz idea de declinar tan alto galardón.

Y lo ha hecho siguiendo un noble arranque de generoso y desinteresado panamericanismo.

El Gobierno de Cuba, por inspiración genial del Presidente, general Machado, ha querido guardar al Brasil la fraternal consideración de no aceptar lo que éste había pretendido y no pudo lograr y quiso, además, evitar que en la Liga se hiciese ruda y enconada lucha desde el punto de vista latinoamericano, como admirablemente explicó el presidente de la Delegación cubana, doctor Cortina, en su magistral discurso ante la Asamblea.

El doctor Cortina, con una elevación de espíritu que revela todo su gran valer, no quiere apropiarse de la gloria que representa la determinación de Cuba, y aun cuando afirma su perfecta identificación con el Gobierno, declara que ha obedecido a impulsos de una orden superior.

El Presidente de la República conocía cuanto en el orden de la consideración internacional y aun en el de las influencias y ventajas materiales representaba su asiento en el Consejo y sabía perfectamente que dentro de un criterio meramente nacionalista su conveniencia era aceptar.

Pero también conocía, mejor dicho, sentía cuanto en el orden de la moral internacional y en el más puro sentimiento del honor nacional significaba dar al mundo el elevado ejemplo de honradez cívica que representa el respeto a las propias declaraciones de confraternidad americana.

El Presidente de Cuba, general Machado, no quiso medir ni regatear lo que ganar pudiera Cuba en el orden material con su presencia y su voto en el Consejo de las Naciones, sino pensó, sintió en lo más hondo de su alma de cubano, en la intensa satisfacción de haber sabido hacer honor a su propio credo político americanista y alcanzar como galardón más preciado la estimación de sus hermanas de América.

Nadie con frase más gráfica que el eminente publicista brasileño Lindolfo Collor ha sabido enaltecer esa idea al decir que el general Machado ha dejado de ser un gran hombre de Cuba para ser un gran hombre de América.

No es posible olvidar cuánto en la lucha sostenida por Cuba para alcanzar su independencia hicieron en su favor los otros pueblos de América, ni cabe confundir los conceptos en este caso.

Fué aquélla la cooperación generosa prestada al calor de hondos sentimientos humanitarios a la infeliz hermana que pugnaba por romper sus cadenas.

Es éste el sacrificio de una preciada conquista, hecho libremente por una nación soberana en honor y homenaje a otra.

Indudablemente, la actitud de Cuba en este caso no tiene precedentes pero servirá para establecerlo y demostrar a las naciones del universo que también entre ellas son posibles los actos de lirismo generoso, como lo son entre los individuos.

A nadie se le hubiera ocurrido pensar que en el siglo actual una nación renunciara a ventajas y honores sin recibir nada en cambio; sólo por rendir culto a un sentimiento. Sin embargo, esa voluntaria renuncia de Cuba marca el verdadero sentir de la historia presente, al menos en América, (y quizás en no lejano tiempo en Europa) de franca evolución de los idealismos teóricos a las realizaciones prácticas.

Esa es la tendencia moderna en América y ha sabido Cuba aprovechar una brillante oportunidad para convertir en hechos sus declaraciones de confraternidad y demostrar que no eran huecas sus palabras, sino expresiones de sólido sentimiento

La Revolución francesa estableció los derechos del hombre. Hoy en el mundo se trabaja para establecer, por medio de la evolución, los derechos de los pueblos.

Cuanto en ese camino se haga es construir y asegurar la vida y la felicidad de la Humanidad.

El Gobierno actual al desplegar la bandera de su plan constructivo tal vez no pensó que las circunstancias le habrían de deparar la posibilidad de levantar un altar para Cuba sobre la base más firme, más grande y más imperecedera; el corazón de los pueblos hermanos de América.

Y es de tal manera nuevo y peculiar aquel acto y es tal la sorpresa que ha producido entre los más importantes hombres de Estado de Europa, que aun no se le ha podido aquilatar bien ni apreciarlo en su verdadero y genuino sentido.

El cable ha servido para dar a conocer escuetamente al mundo que la joven Cuba, a la que cuarenta y siete naciones del universo se disponían sin reservas ni vacilaciones a colocarla en uno de los asientos del Consejo de la Liga de las Naciones, declinaba ese alto honor por guardar consideraciones de confraternidad a otra República de América.

Ni lucubraciones ni juicios han sido hechos en Europa alrededor de ese inusitado acto.

Es que nadie que no sea americano puede comprenderlo.

Y sube de punto la sorpresa cuando se conoce la actitud serena, mesurada, elevadísima, cordial con que la Delegación cubana, por el verbo grandilocuente del doctor Cortina, explica a la Asamblea su renuncia, sin lanzar una sola nota de protesta ni de celo, ni de despecho, ni expresar la más ligera idea de crítica para la conducta de los elementos integrantes de la Liga en sus diversos organismos; antes al contrario, se reafirma rotundamente y sin reservas la perfecta identificación con los ideales y con los procedimientos de la Liga y se declara la firme voluntad de seguir cooperando en sus trascendentales labores.

El comentario en Europa se ha detenido ante el caso insólito, que no se comprende bien, que no se acierta a explicar cumplidamente. Y es porque la mentalidad y la sentimentalidad europeas no pueden comprender la mentalidad y menos la sentimentalidad americanas.

El único comentario que conocemos es el que en breve y delicada frase dejó escapar Mr. Briand, Ministro de Estado francés, que al par que demuestra el fino y exquisito sprit de su autor, revela la completa desorientación de su espíritu ante un hecho que no acierta a comprender.

Empieza por decir que es inexplicable la actitud de Cuba y después la califica de "divina locura" a lo don Quijote".

Es lo que decíamos, ni aun los grandes pensadores como Mr. Briand pueden comprender las genialidades sentimentales de nuestros estadistas.

Pero eso que hoy no se entiende, que no se explica, queda ya planteado sobre el tapete como una lección práctica.

La determinación del Gobierno de Cuba es ejemplo y es lección objetiva.

Cuba ha abierto una nueva senda por donde deben encaminarse las relaciones entre los pueblos, señalándole al mundo que las declaraciones de afecto, de cordialidad y de compenetración que se hacen los pueblos entre sí deben cumplirse y que pueden cumplirse cuando quien rige los destinos de la nación tiene un alto concepto del honor y de la virtud.

Hasta ahora el acto realizado por Cuba ha despertado singular extrañeza en Europa; general agrado en América; pero sin grandes exaltaciones, incluso en nuestra misma patria.

Eso se explica por su misma índole. Es algo tan nuevo que ha sorprendido a todos, a los de allá más que a los de acá; pero sorprendido a todos.

Todavía no se ha sosegado el razonamiento para meditar sobre su alcance.

Cuando ese proceso comience, se verá que su trascendencia política es enorme y las consecuencias son incalculables.

Hemos visto que el Brasil sin demora correspondió a la actitud de Cuba enviándole un mensaje de agradecimiento, por medio del representante diplomático de aquella nación.

Colombia también, por medio de su representante diplomático, envió igual mensaje y véase cómo ya Colombia se sintió solidarizada por la gratitud del Brasil.

Cuba ha sembrado la semilla. La América ahora, Europa después, recogerán los frutos.

Y a propósito. Con el acto realizado por Cuba en la Liga de las Naciones ha coincidido, a renglón seguido, algo que es también entera y absolutamente nuevo en Eurova y que señala una nueva concepción de los problemas políticos por sus estadistas.

En la sesión solemne, grandiosa, en que Alemania tomó asiento en el Consejo hicieron los insignes hombres de Estado Mr. Stressemann y Mr. Briand declaraciones fundamentales de gran valor político.

Ambos, con segura precisión en sus ideas, proclaman el principio de la cooperación envolvente de todos los Estados sin distinción y sobre un pie de perfecta igualdad, prestando oído a la voz íntima y grave de la justicia.

¿Cuándo, fuera de América, se han oído de boca de estadistas tales principios?

¿Cuál de las grandes potencias (fuera de los Estados Unidos) ha reconocido jamás la igualdad de las naciones?

¿Quién pudo pensar nunca que Alemania y Francia de consuno, en el mismo acto, proclamasen con tan elevada franqueza esos conceptos?

¿Es acaso mera coincidencia en el tiempo la realización del bello gesto de Cuba y las declaraciones de Stressemann y Briand después?

¿O son esas declaraciones un reflejo ineludible del ambiente de elevada nobleza, dignidad y altruismo creado en el seno de la Liga de las Naciones por el acto de Cuba?

Juan de Dios García Kohly.

TELEFONOS DEL "DIARIO"

PARA QUEJAS Y SUBSCRIPCIONES LLAMESE A LOS NUMEROS

M-8404 y A-5334

LA SUPERIORIDAD DE LOS NORTEÑOS SOBRE LOS SUREÑOS, EN ESTE CONTINENTE AMERICANO, DISECANDO LA RAZA AMERICANA NORTEÑA

ESTUPENDAS CONTESTACIONES DE ESTUDIANTES DE DERECHO EN EL MES DE JULIO ULTIMO, EN LOS ESTADOS UNIDOS

(POR TIBURCIO CASTAÑEDA)

He de advertir, como preámbulo, que no entro en esta liza como agresor, sino provocado por un artículo de fondo, que ya llamamos editoriales con imporpiedad, porque editor quiere decir Director del periódico y no solo es el Director el que escribe esa clase de artículos, sino también otros redactores en la misma edición, dándose el caso de que los periódicos de New York tengan a veces ocho artículos editoriales, es decir, no firmados por sus autores, y que en castellano llamamos de fondo.

Y en un artículo del New York Times del 10 del corriente, como adelantándose al día 12 en que los de origen Hispano celebramos el de la raza española, y que ese Diario titula "Disecando la raza Americana", afirma por primera vez que esa raza la forman los que emigrando de las diversas partes del mundo viven y se han reproducido en la "República de los Estados Unidos de Norte América", si bien hace la salvedad, por exclusión, de los Japoneses.

La dificultad es grande de fijar la raza, según dice ese Periódico, cuando "a ojos vistas" no se sabe siquiera como se han de clasificar los primeros habitantes de New York, porque muchos fueron Wallones o flamencos, holandeses; pero luego se cruzaron con franceses, ingleses, alemanes, escoceses, irlandeses y suecos y otros incontables—esta palabra es del Times—nacionalidades durante varias generaciones.

Francamente, sería una proeza racial digna de esculpirse en los fastes de la Historia, el averiguar cual fué la raza predominante en esa mezcolanza, de que surgió el actual pueblo de los Estados Unidos.

Si con verdad se ha dicho que "nadie escoje sus padres", ¿cómo se va a escojer la raza entre tantos progenitores de distintos orígenes raciales?

Y así se contenta ese Periódico con decir al final del artículo de fondo a que aludo, que lo único que se podrá saber de lo que arrojen los estudios históricos, es la proporción de la sangre— u origen—de las varias Naciones que han formado "la raza Americana".

Y no se diga que con los demás países sucede lo mismo, no; porque los de raza hispana podemos alegar que existía en la Península Ibérica una raza autoctona, que era la Celtíbera, por más que luego se ingertasen en ella la fenicia, la romana y la árabe; pero había un vástago de origen; y lo mismo sucedió en las demás Naciones de Europa; pero no creemos que los Estados Unidos se satisfagan con creerse descendientes de los indios primitivos, porque tampoco sería cierto el achacarles ese origen porque los yanquis no proceden de los indios, sino que, con gran solicitud, los han extirpado casi totalmente de los territorios que ocupan.

De modo que por ahí no vemos los pergaminos que les den superioridad a los norteños de este Continente.

EXAMEN DE INGRESO EN LA FACULTAD DE DERECHO DE ALGUNOS NORTE-AMERICANOS

El periódico "Public Ledger" de Filadelfia, de 10 del mes corriente, inserta un artículo titulado "El estudiante de Derecho y su equipo mental" que sería gracioso en extremo, si no fuese desolador por la ignorancia que supone en los candidatos del estudio del Derecho.

Hay actualidad en traer eso aquí a cuento, porque todos recordamos, por ser reciente, el escándalo de algunos exámenes de alumnos del Bachillerato aquí en la Habana.

Y de paso debo decir que toda la rigidez que se tenga en los exámenes, es reproductiva, porque ello hace que los alumnos estudien más.

En los 10 años en que yo fuí Catedrático de las Facultades de Medicina y Derecho de esta Universidad, tuve un rigor extraordinario y no me arrepiento de ello, porqué muchos estudiantes tuvieron que abandonar esas carreras, y en cambio han llegado a ser comerciantes adinerados o agricultores prósperos.

Volvamos a los exámenes del mes de Julio último, para el ingreso en la Facultad de Derecho de Filadelfia. El resultado hace honor a esa facultad.

De 225 candidatos fueron rechazados 162. Los exámenes consistieron en idioma inglés, literatura, Historia, Geografía y algo de Latín.

Es decir, que además de los exámenes del Bachillrato se exije para los abogados un exámen preparatorio.

He ahí algunas de las preguntas:

¿Qué Presidentes de los Estados Unidos murieron desempeñando su cargo y cuáles fueron los Vice Presidentes que los sucedieron?

Algunos candidatos dijeron que Filadelfia estaba a orillas del Mississipi.

Uno dijo, preguntado sobre Romeo y Julieta de Shakespeare, que Romeo era uno de los primeros exploradores de los Estados Unidos, y que había fundado la ciudad de Julieta.

Otro, examinado sobre el mismo tema de Julieta y Romeo, trocó los nombres y los personajes, y aseguró que Romeo era la amante del fascinador Julieta!!!

No hay para que insistir en las contestaciones de esos 162 candidatos suspendidos, y que se presentaban a un exámen que venía a ser como una recopilación de los estudios de Escuela Superior, que equivale a nuestro Bachillerato en España y en Cuba.

Yo, aunque soy Sureño y no Norteño, tenía una gran satisfacción interior, cuando en los días que precedían a los exámenes, ponía algún alumno de Medicina en el encerado, antes de entrar en clase, esa casi plegaria ¡Ad furorem Castañeda libera nos Domine!

El que no sabía, no pasaba, porque yo veía en el alumno, al médico que ejercería y me lo figuraba a la cabecera del enfermo y tenía que ser muy exigente.

Por eso he visto con entusiasmo todo el plan de suficiencia de alumnos que están llevando a cabo el Honorable Presidente de la República, el señor Mascaró y el señor Ramiro Guerra.

Cuba recojerá en nombradía de sus hombres ilustrados, los desvelos que ellos se imponen hoy.

A TRAVES DE LA VIDA

POR HECTOR DE SAAVEDRA

Me place pensar que en la Habana hay una persona que es "amigo del árbol". En la variedad humana y tropical existen estas rarezas, y del mismo modo que hay amigos del dinero y amigos de decir mentiras se encuentran quienes tienen esa afección desinteresada por el árbol, que es, con el toro y el caballo, la cosa más útil que, en principio, ha podido disponer el hombre. Y no obstante dar los dos últimos su trabajo, su carne y hasta sus huesos, incluso la piel, en beneficio del hombre, y el primero cuanto constituye el principio vital y la sombra bienhechora, ya se ve cómo los tratan y cómo es el agradecimiento que le demuestran a unos en los circos romanos, para divertirse y a los otros donde quiera que crecen para hacerlos leña de quemar. Muy distinguido este amable ejemplar! Sería cosa de irse corriendo para otros mundos desde el primer instante en que se apercibe la buena disposición de ánimo que poseen los "seres superiores".

Pero, afortunadamente, no todos tienen idéntica inclinación, y ya ven ustedes que en la Habana hay un hombre que es amigo del árbol, verdadero amigo que no lo quiere para explotarlo, ni lo celebra con adulonería, por lo que pueda sacarle. Este "amigo" no espera que las plantas lo saquen representante o concejal, ni que le den, siquiera, una iguala; y es tan sincero como el señor Aristigueta, cuando dice a los torcedores de tabacos: —"Desconfiad de esos que os halagan aparentando velar por vuestros intereses, porque ellos no son torcedores más que de vuestro pescuezo". Esta "rara avis" es en verdad una ave no común, porque entre nosotros es más frecuente el ave de rapiña.

En otras partes se encuentran más profusos estos sentimientos de buena voluntad hacia esas criaturitas tan lindas como son los pájaros y un gran respeto y atención por los árboles, a los que se cuidan con la ternura que se pone para los enfermos. En aquel paseo de "la concha" que hay en San Sebastián, es un encanto discurrir y estacionarse bajo la sombra de una doble y larga hilera de árboles que se nombran "tamaris" y que no tienen que ver nada con nuestro tamarindo pero que son muy verdes y frondosos y de poca altura. Los educan en forma de "quitasol" y su tronco delgado y derecho sústenta un gran diámetro de tupidas hojas, cubiertas, en su tiempo, por las flores que le dan el aspecto de una nevada. Son muy lindos esos árboles que he visto también en Biarritz y otros pueblos del Cantábrico, y parece que no les perjudica la proximidad del mar.

Pero lo que más complace y deleita al viajero, es ver cómo en las mayores ciudades donde el hombre se revuelve con más concupiscencia, es adonde se mira con más ternura a los pájaros errantes. Mucho le extrañaba y así me lo decía Sir Bulpett (James G. publicista, 49, Sloane Gardens S. W. London), al ver que en la Habana no había "pájaros públicos" y ni siquiera palomas, como no fueran de cierta clase que llaman "callejeras". Sir Bulpett es un inglés que tiene inmensas simpatías por Cuba y se interesa por el país y eso que no posee ni una sola acción de los "Unidos". No le pude explicar por decoro propio, que el corazón de nuestra raza es blando para la mujer pero duro para la piedad, y que esta falta de ternura es una razón biológica. Comprendió el inglés y se calló porque es discreto como el "London Times".

Y es lástima, en verdad, que el pueblo cubano, aunque sea tan heterogéneo, no tenga como Venecia y Londres y París y el mismo New York, y muchas ciudades del mundo, sus palomas a que dar abrigo y esos pajarillos que los transeuntes y los muchachos alimentan, a veces con el pan que dejan de comer para darlo a los revoltosos animalitos que no temen ir a buscarlo a la misma mano del generoso protector.

Yo creo que esta es una educación tan provechosa como cantar el himno de Bayamo, porque es con la dulzura y la piedad por los débiles con lo que se adquiere el sentimiento de la justicia y los hombres se hacen mejores.

Pero se ha convenido en cantarles "La Marsellesa" y decirles: "corred bayameses", porque si no es incitándoles para la guerra, no se consigue cosa de provecho en el ser humano.

París, 23 de Sepbre. de 1926.

Cosas Luso-Cubanas

Ya afirmé qu es para preocuparse seriamente la insignificante cifra de kilos de tabaco cubano que figura en la voluminosa importación de tal producto en Portugal. Naturalmente, cuando la fama nimba los insuperables tabacos y cigarros cubanos, cuando se conocen las exigencias impuestas por la avasalladora costumbre de fumar, llevadas hasta el punto de comprar "habanos" a precios exorbitantes, como se comprueba por el movimiento de los establecimientos de venta en Portugal, especialmente los radicados en Lisboa, nada justifica el diminuto montante de las transacciones luso-cubanas en este ramo comercial.

¿Que el mercado portugés no presenta aquella favorable capacidad consumidora digna de los sacrificios de una intensiva propaganda?

¿Que la desvalorización de la moneda portuguesa lleva la mercancía a un precio excesivo?

Vamos a examinar detenidamente estas preguntas.

El mercado portugués considerado en cuanto al continente europeo, ha representado siempre un motivo de preocupación para todos los industriales tabacaleros, pues, dándose cuenta de que la superioridad del tabaco brasileño y sobre todo del cubano, abren la puerta a una seria concurrencia en todos los mercados y con todos los cambios, procurando la defensa de sus marcas, en su mayoría provenientes de las cosechas argelinas, que desde hace mucho tiempo han promovido una activa propaganda, dispensando una especial atención a la elección de sus representantes. Estos, los representantes, garantizados por la exclusividad de las agencias y mirando al desarrollo de sus operaciones, no han vacilado en invertir en la propaganda grandes cantidades de dinero, y esta estabilidad, favorecida por la ausencia de otros competidores, ha asegurado el éxito de las periódicas inundaciones de nuevas marcas, al final solo diferentes en sus nombres.

Cuando existía el monpolio, muchas veces la producción de la compañía arrendataria era insuficiente, y así todas esas marcas baratas, cuyos precios variaban entre un escudo a un escudo y cincuenta centavos, (cinco centavos americanos), eran procuradas por la gente pobre. Y así los representantes de todas esas casas exportadoras belgas, holandesas y de las colonias francesas vieron los resultados de un trabajo intensivo.

En las marcas de lujo, Abdullah, Khodive, Molachrino, Pall-Mall, y todos esos cigarros de sabor egipcio o turco, a pesar de sus exorbitantes precios que alcanzaron un promedio de ocho a quince escudos, (cuarenta a ochenta centavos americanos), muchas veces se ha hecho sentir la escasez de determinadas marcas.

¿Y los tabacos?

Naturalmente, por la referida propaganda, los puros holandeses, belgas y brasileños, ganarán una fácil preponderancia en la preferencia de la mayoría del público, preferencia ésta en gran parte debida también a la diferencia de los precios.

Los tan justamente alabados habanos, cotizados aproximadamente de cuatro hasta doce y quince escudos, (de veinte a ochenta centavos americanos), solamente han continuado mereciendo el favor de aquellos poseedores de una desahogada situación financiera.

Todavía sin propaganda, obstaculizadas las transacciones comerciales por la depreciación constante de la moneda portuguesa, Cuba concurrió siempre al mercado portugués consiguiendo hasta introducir periódicamente algunas cantidades de tabaco en rama en la fábrica monopolizadora. Y ahora, consecuencia de la primera pregunta, surge esta otra: ¿Existen otras causas determinantes del insignificante volúmen de las ventas de tabaco cubano para Portugal?.

Octubre de 1926.

Dr. Duarte Moniz Pereira,
Del Colegio de Abogados de Portugal

HACE 93 AÑOS

HOJEANDO NUESTRA COLECCION NUMERO POR NUMERO

Del núm. 284.—Martes 25 de Junio de 1833.

EL MERCADO DE EXPORTACION

Publica este número un resumen "de los principales frutos y efectos estraídos de este puerto desde el día 1 de Enero hasta el 22 del presente".

El total de los cuadros hechos por naciones, es el siguiente:

148,464 ½ cajas de azúcar.
1.262,467 ½ arrobas de café.
33,788 ½ bocoyes de miel de purga.
1,550 ½ tercerolas idem de abejas.
11,948 ½ arrobas de cera.
1,375 pipas aguardiente de caña.
40,948 millares de tabacos.
6,020 ½ arrobas de idem en rama.

Veamos lo que en el mismo período de tiempo nos compró España, por si conviniera sacar estos trapos a relucir:

17,781 ½ cajas de azúcar.
28,638 arrobas de café.
2 ½ bocoyes de miel de purga.
4 tercerolas idem de abeja.
612 arrobas de acera.
1,990 ¾ millares de tabacos.
967 arrobas de idem en rama.
168 ½ pipas aguardiente de caña.

LOS ACTUALES DOMINIOS DE RENE BERNDES

Fueron rematados en aquella época por una módica suma, según puede verse por el siguiente edicto:

"Por auto proveído por el Escmo. Sr. Gobernador Político, con consulta del señor asesor general segundo don Joaquín Leandro de Solís, y por ante mí, a consecuencia de los que sigue la representación de don Lucas Franco y don Francisco Castellón, en cobro de pesos ,contra el capitán don Martín y doña Dorotea de Flores, se ha señalado para el cuarto pregón y remate de una estancia-potrero, situada en el partido de Arroyo-Arena, paraje que titulan Jaimanita, que denominan la Colorada, compuesto de una y media caballería de tierra, tasada en tres mil ciento veinticuatro pesos, cuatro reales, cuya diligencia ha de verificarse el veinte y ocho del que cursa, a la hora y parage de costumbre. — Habana 21 de junio de mil ochocientos treinta y tres.—Manuel Fornari".

LAS CELEBRES AGUAS DE GUANABACOA

He aquí otro pozo de agua medicinal (ogaño, agua mineral) de la villa de Pepe Antonio que ya ha perdido su fama de otras épocas... o que ha sido mandado a cegar por el Departamento de Sanidad, puesto que hay famas acuáticas que no han podido resistir al microscopio.

Se cita en este anuncio:

"Se vende o se alquila en precio quitativo la casa que fué del Escmo. Sr. D. Juan Manuel Cagigal, situada en la villa de Guanabacoa, tasada en 3,610 pesos, con buenas comodidades, y la ventaja de estar a poco más de una

EL PRESENTE AÑO HA SIDO SUMAMENTE DESASTROSO PARA LOS REYES DEL SPORT

En ninguna época se han registrado tantas caidas de campeones como en el presente año, que según parece, no se encuentra aun satisfecho.—Dempsey, Berlembach, Walker, Greb, Tilde, Wills, Bobby Jones, Hornsby, Hoppe, Costello, American Flag, White Munn, Nurmi y otros que se consideraban invencibles.

Mickey Walker

Harry Heilmann

Helen Wills

William T. Tilden

Rogers Hornsby

Jack Dempsey

Aun los sports de nieve han sufrido el castigo.—Esto demuestra que resulta extremadamente peligroso discutir su título en la época actual, aunque sea con "palomitas".—Nuestro compatriota Capablanca debe esperar a un nuevo año para discutir su corona en el juego del Ajedrez.

Arriba: Harry Greb, Willie Mac Farlane, Bobby Jones y Paul Berlembach.—Abajo: Paul Collet, Glenna Collet y Paavo Nurmi.

El año de 1926 ha resultado extremadamente fatal para los reyes de los sports. El número de campeones que han caido de su pedestal es verdaderamente extraordinario, sobre todo en Norteamérica y puede decirse que cuando surga el nuevo año de 1927, la inmensa mayoría de las coronas deportivas, descansarán en sienes de nuevos campeones.

El primer derrumbamiento del año ocurrió por el mes de Marzo, cuando Harry Greb, campeón middle weight de boxeo del mundo, que estaba considerado como una de las maravillas del presente, cayó víctima de los golpes que le propinara el negro Tiger Flowers en el viejo ring del Madison Square Garden.

Harry pidió una revancha, alegando que no había tenido tiempo para prepararse en su primer match; Flowers convino en dársela, pero la nueva pelea no dejó nada nuevo que entrever. Tigers volvió a ganar dejando a Greb sumido en el más completo de los fracasos. De esta manera, un hombre que había sido noqueado dos veces seguidas por Jack Delaney alcanzó un título mundial, haciendo posible la caida del primer champion en el año.

Dos meses despues vino el destronamiento de Mickey Walker, que sostenía el título mundial welter weight desde hacia tres años, despues de haberlo conquistado de manos de Jack Britton, en los momentos en que éste se encontraba completamente decaido por el peso de los años.

Mickey era un muchacho joven, de excelente constitucion física y se consideraba inderrotable en la división. Sus triunfos fueron resonantes y llegó hasta boxear con Harry Greb por el título mundial del peso middle. Perdió por decisión, pero demostró en todos los momentos que podía resistir la pelea y llegó hasta el round final sin aparentar estar fuera de su clase. Otro triunfo suyo fué contra Dave Shade, a quien los comisionados de Boxeo de New York consideraban su más fuerte contrincante. Mickey propinó al aspirante una soberana paliza y lo descartó de tal manera, que nunca más pidió un chance por el título. Entonces surgió Pete Latzo, y con él vino la tragedia.

Latzo habia celebrado en cierta ocasión un match con Walker, y Mickey acordándose de ese encuentro, creyó encontrar un débil "palomita" cuando se concertó el bout. Pero las cosas no salieron como él pensaba y cuando terminaron los diez rounds de que constaba la pelea el Boxeo tenía ya un nuevo campeón.

Entonces entró el boxeo en un largo periodo de decadencia y los campeones fueron cayendo para dar pasos a sus oponentes más cercanos. En Chicago, Sammy Mandell obtuvo la decisión sobre Rocky Kansas, que había cubierto la vacante dejada por Benny Leonard en el título light weight. Pocos dias despues, Paul Berlembach fué duramente castigado por Jack Delaney y la corona light heavy weight se vió en la necesidad de cambiar de cabeza.

De esta manera, solo quedaban tres títulos de boxeo que se mantenían intactos. Ellos eran: el bantam weight; el feather y el del peso completo. Pero, mucho tiempo no pasó sin que estos campeones fueran víctimas del funesto "1926". Louis Kid Kaplan viendo que no podía hacer el peso que exigía la división feather, entregó su corona en manos de la comisión de Boxeo pidiendo un sustituto, y Charles Phil Rosemberg fué suspendido por la comisión de New York por negarse a discutir su corona. Más tarde, la comisión de Illinois extremó el castigo, despojando al joven pugil de su título y poniéndolo en manos de Buy Taylor.

Quedaba solamente Jack Dempsey el ciclón del Lago Salado, a quien nadie se atrevía a disputar sus méritos, por considerarse derrotado de antemano. El público clamaba por una pelea heavyweight y Tex Rickard, muy contrario a sus deseos se vió en la necesidad de firmar a Gene Tunney, para que le disputara el título mundial, al hombre "más salvaje del boxeo".

Lo que sucedió en esta pelea, todos ustedes lo saben. Se celebraron diez rounds de pelea, ambos púgiles se castigaron como fieras y al final de la jornada, el último campeón del boxeo había caído, quedando victorioso el aspirante.

Estas derrotas de los monarcas del pugilismo hubieran bastado por si solas par calificar de funesto al año de 1926, pero, los campeones de los demás deportes nos deparaban algunas sorpresas y así vimos como al discutirse el siguiente título, cayó uno más del pedestal.

Roberts Tyres Jones había alcanzado la cima de la fama dentro del golf. Todos los críticos convenían en que era una verdadera maravilla y se llegó a pensar que por largo tiempo sería invencible. Su juego era tan extraordinario que tres coronas la amateur, la profesional y la de Inglaterra.

Entonces llegó el 18 de Septiembre, y Bobby Jones, teniendo a su favor a los fanáticos y oyendo aun los vitores y aplausos que produjo su victoria en el campeonato de Inglaterra, salió a los links de Baltusrol, para defender su título amateur frente a Harry Georges Von Elm, un excelente jugador, a quien él mismo había derrotado en años diferentes.

Bobby era el favorito de las multitudes. El mismo creyó que tenía frente a sí un contrario débil y no se preocupó gran cosa en las primeras jugadas del encuentro y cuando vino a darse cuenta ya el campeonato amateur de golf había cambiado de manos. Von Elm hizo posible la caida de un nuevo campeón!

Jones, sin embargo, tenía a su favor el hecho de haber destronado a Willie McFarlane, en el campeonato profesional de los Estados Unidos. Y así mismo, se había anotado un señalado triunfo derrotando a Jim Barnes, que poseía el campeonato de Inglaterra.

Otro campeón inglés cayó cuando Jess Sweetser, un joven golfista americano, se anexó el campeonato amateur de golf de Inglaterra, derrotando a R. Harris en el torneo de Hoylake.

Glenna Collett era un golfista que estaba considerada entre las mujeres lo mismo que Bobby Jones entre los hombres. Nadie le discutía sus grandes méritos y se pensaba que sería campeona de los Estados Unidos tanto tiempo como quisiese. Había triunfado en multitud de torneos y últimamente habia visitado a Canadá obteniendo un triunfo señalado.

Pero, Glenna era una campeona, y el año 1926 habia dispuesto su caida. Ello ocurrió en el torneo celebrado en el Owentsia Club de Chicago, cuando Miss Virginia Wilson, de esa ciudad, la sorprendió con un juego extraordinario, derrotándole por un "hole" de diferencia.

LA CAIDA DE TILDEN

Quitando la caida de Jack Dempsey, que se considera la más inesperada del año, tenemos en primera fila la de William T. Tilden, que durante siete años había ganado el campeonato singles de tennis de los Estados Unidos.

Tilden estaba considerado como el maestro del racket, como una estrella de primera magnitud, y ni aun sus más temibles rivales se arevían a predecir su caida cada vez que hacía su inscripción en un torneo. Pero nuevamente 1926 se mostró implacable con los campeones, y al dirigir su visita hacia el tennis, convirtió a Tilden en una de sus víctimas.

"Big Bill" fué derrotado primero en el torneo bajo techo por Rene Lacoste, un tennista francés. Despues perdió en matches de exhibición con Vicent Richards. Más tarde cayó víctima del racket de Lacoste en los matches por la Copa Davis y por último, salió eliminado en el torneo nacional de los Estados Unidos por el novato Henry Cochet.

Tilden no tuvo excusas que ofrecer a estas derrotas que lo ponían muy debajo de sus reputación y se limitó a decir lo mismo que otros champions: "Esperaré otra oportunidad".

HELEN WILLS OTRA VICTIMA

Miss Helen Wills, campeona de singles para mujeres de los Estados Unidos, fué la siguiente víctima del funesto año. Primeramente, trató de combatir con Suzanne Lenglen por el campeonato mundial y salió derrotada por apretados scores; despues, trató de defender su corona en América y un ataque de apendicitis que sufrió le obligó a guardar cama, mientras Mrs. Molla Mollary se convertía en nueva campeona, derrotando a Miss Elizabeth Ryan en los finales del torneo.

Los campeones de baseball de 1925 no corrieron mucha suerte en la temporada de 1926. Los Senadores de Washington, que por dos temporadas habían finalizado primeros en la Liga Americana, fueron superados por los New York Yankees y despojados de su trono y en la Liga Nacional de Pittsburg sufrieron el propio revés y cayeron frente a los Cardenales de St. Luis, que con este motivo concurrieron a su primera serie mundial.

ROGERS HONRSBY TAMBIEN CAE

Más, no se trataba solamente de los clubs en estos casos. También los campeones individuales habían sido señalados por "S. M. 1926" y corrieron igual suerte que los otros reyes del sport.

Rogers Honsby, que durante cinco años había conquistado el champion-bat de la Liga Americana y que en todas partes se le consideraba como el mejor bateador del mundo, perdió completamente su buena forma de batear y a duras pena logró un average de .312, que lo colocaron entre los hitters del montón. Bubble Hargrave, del Cincinnati, fué el encargado de sustituirle en la posesión del trono

En la Liga Americana, Henie Manush, player del Detroit, se encargó de eliminar a Herry Heilmann y conquistó los honores del championbat, marcando la caida de un nuevo campeón. Por otra parte, Rogers Peckinpaugh, del Washington, que había sido considerado como el jugador más útil a su club en 1925, decayó notablemente en los principios de la temporada, y hubo necesidad de sustituirlo por Baddy Myer, un motivo, que definitivamente se ha quedado con la posición.

WILLIE HOPPE ENTRA EN DANZA

Las mesas de billar demostraron envidia al boxeo, baseball, golf y el tennis y contribuyeron con su óbolo a la labor destructora de 1926, haciendo posible la caida de diferentes campeones en los diversos títulos del sport.

Willie Hoppe, considerado como el maestro del taco, se encontró con que Jake Shaeffer era más maestro que él, y salió derrotado en un match de carambolas al cuadro 18; 1; al mismo tiempo, Shaeffer fué derrotado por Erie Hagenlacher, perdiendo el campeonato mundial de carambolas al cuadro 18.2 que había conquistado derrotando al francés Edouard Horemans.

Francis Appleby, que se consideraba orgulloso porque poseía dos títulos amateurs de billar, tuvo que dejar escapar una corona, la de carambolas al cuadro 18.2, cuando Johnny A. Clifton Jr., le derrotó en un match formal por el título que se efectuó en Filadelfia.

Por último, para acabar bien en el mundo billarístico, "1926" logró que Bob Cannefax, que sostenía el título mundial de carambolas por tres bandas, fuera suspendido y despojado de su corona por negarse a defenderla frente a Otto Reisner, que asumió al trono; y Francn Tabesski, que se titulaba campeón mundial de "Pocket Billard" fué despojado también de su corona por haber imitado a Cannefax negándose a competir.

LA DERROTA DE NURMI

Paavo Nurmi, el gran corredor finlandés, salió invicto durante 1925 de todas las competencias en que tomó parte. Todos los críticos le proclamaron como el mejor corredor del mundo y ni aún su famoso rival Ritola, logró anotarse la victoria en una competencia, pero... eso fué en 1925, pues este año, S. M. 1926 no quiso seguir manteniendo a Nurmi como campeón y al celebrarse las competencias alemanas, hizo posible derrota del célebre corredor a manos de F. Llevendahl. No contento con esto, 1926 llevó dos veces más a Nurmi a la derrota: una vez contra Edvin Wide y otra con Robert Lovsen, que no estaban grandemente considerados en su tierra.

A Nurmi le siguió Douglas Lowe, campeón de medias distancias del mundo, que salió derrotado por el doctor Pelzer en las competencias que tuvieron lugar en Inglaterra.

DE LA TIERRA AL MAR

Contento al parecer con su labor destructora sobre la tierra, 1926 dirigió su vista al mar y encontró como primera víctima a Paul V. Costello, campeón nacional de singles en remos, que se consideraba como una de las estrellas más difíciles de derrotar. Walker M. Hoover fué el designado para cubrir la vacante en este asunto.

De los remos, pasó 1926 a la natación y aquí encontró ancho campo para su "trabajo". Johny Weissmuler, de Chicago, que mantenía muchos records de natación para las distancias cortas y que lucía como campeón indiscutible del sport en 1925, fué derrotado fácilmente por Arne Borg, un sueco, en las Competencias de Long Island y por Eric Rademacher, un alemán, en los eventos celebrados en Berlín. Borg rompió muchos records que estaban en poder de Weissmuler y este tuvo que contentarse con dejar pasar la temporada, sin haber logrado una victoria.

Gertrude Ederle y Helen Wainwright, a las que consideraba como la mejores nadadores de toda América, sorprendieron a sus intimos amigos convirtiéndose en atletas profesionales, esto dejó vacante sus títulos amateurs, que fueron ocupados por otras muchachas.

LA BABY BOOTLEGGER PIERDE

"Baby Bootlegger", un veloz bote motor habia traido a los Estados Unidos la famosa copa de oro que se discutió hace dos años en el torneo internacional de Inglaterra, y todo parecía indicar que se anotaría su tercer triunfo cuando se convocaron las justas de este año, pero el Col. Vincent, su propietario, no contó con 1926, que se interpuso en su camino, y a mitad de competencia se rompió el motor de la embarcación, haciendo posible la victoria de "Greenwich Folly", que guiado por el millonario Aownsend, seguía de cerca los pasos del lider en el segundo lugar.

LOS SPORTS DE NIEVE

Clas Thunberg, era en las competencias de Skis lo mismo que Paavo Nurmi en las carreras de largas distancias. En Noruega no había un solo fanático que dudara de su championabilidad y durante cinco años mantuvo su título compitiendo con gran éxito en los distintos eventos que se efectuaban, pero, hasta sport tendió su brazo el funesto 1926, Thunberg, como los demás campeones, salió derrotado ante la espectación general.

Fué en las competencias europeas donde tuvo efecto la caida de este champión, que descorazonado por las sucesivas derrotas qué recibió, ha decidido "colgar el hábito" y renunciar a los sports.

AMERICAN FLAG

Man O'War se habia retirado del turf algunos años antes, considerado por la inmensa mayoría de los hípicos como el mejor ejemplar que había pisado un track, y se creía que nunca surgiría un rival digno de él hasta que su hijo, American Flag, hizo su debut para duplicar con gran éxito las hazañas del padre.

Este soberbio ejemplar tomó parte en multitud de carreras y siempre demostró tener gran superioridad sobre sus más cercanos oponentes. En 1925, no hubo un solo equipo que llegara a la zaga, pero, las cosas cambiaron con la llegada de 1926 y American Flag, ante la sorpresa general, no ha podido ganar una carrera de importancia en esta temporada, demostrando con ello que ha sido otra de las víctimas del funesto año de 1926.

Pompey, otro favorito de los hípicos, que se tenía como el mejor caballo de dos años, sufrió igualmente varias derrotas seguidas, que dijeron muy poco en su favor, habida cuenta de que en 1925, el propio ejemplar había producido a su dueño unos $121.600 pesos.

Y POR ULTIMO...

Nos falta por citar, las caidas producidas entre los distintos campeones de luchas que, al igual que los demás monarcas de los sports, han sido víctimas del traidor "1926" perdiendo sus coronas cuando menos lo esperaban

Wayne Munn, de Nebraska, derrotó facilmente a Strangler Lewis en 1925 y todo parecía indicar que el nuevo campeon se mantendría por largo tiempo en el puesto, pero Lewis se preparó cuidadosamente, pidió su revancha, y como el nuevo encuentro tuvo efecto en 1926, la corona volvió a cambiar de manos, para que 1926 quedara contento en su labor.

Pero, aquí no paró la cosa. Poco tiempo despues, Lewis se metió en la parejería de discutir su título con Joe Stecher, un muchacho de Iowa, que no estaba grandemente considerado y como resultado de esta intentona, un nuevo campeón surgió al mundo, para dicha del malicioso 1926, que dió gustoso de su obra..."

Aquí mismo en Cuba, tenemos muchos ejemplos que citar de campeones que han caido, pues 1926 se ha mostrado implacable en todos sentidos, pero no queremos extendernos, pues pudiéramos ser pájaros de mal agüero para los actuales campeones, los cuales no se atreverían a discutir sus coronas ni aun por el mejor oro del mundo.

LAS CARRERAS DE AUTOS SERAN MAÑANA DOMINGO A LAS 8 Y MEDIA A. M.

SEGUN NOS DICEN LOS PROMOTORES, TODO ESTA DISPUESTO PARA EL GRAN EVENTO

Anoche se reunió nuevamente el Comité de las Carreras de Automóviles que han de verificarse mañana domingo, acordando que hoy a las cinco de la tarde quedara cerrada definitivamente las inscripciones. Ya todo se encuentra listo para el gran evento que ha de conmover a los fanáticos del timón. En G y 23 donde se ha instalado una artística y hermosa glorieta donde tomará asiento el honorable Presidente de la República, el Comandante Rogelio Zayas Bazán Presidente del Jurado así como otras distinguidas.

El señor José Alvarez Fernández, propietario y vecino de la hermosa casa de G y 23 ha cedido galantemente, su residencia para que en ella se instalen las señoritas que han de servir de madrinas a las distintas categorías de esta competencia.

La Cuban Telephone Co. por orden expresa de su amable Vice Presidente señor Fernández, ha instalado un servicio especial de Teléfonos en todo el radio que comprende el 'circuito' colocando aparatos en el Jurado y en los lugares más estratégicos, a fin de que cualquier desgracia o accidente que ocurriese se comunicado al Jurado por los distintos delegados que éste tendrá en los distintos lugares, señalados por los corredores como peligroso.

El Comandante Augusto York, encargado de la vigilancia orden y organización de las carreras ha ordenado que miembros del Ejército y de la Policía Nacional, custodien, vigilen y mantengan el orden en todo el circuito.

El Coronel Armando Guerrero, que ha demostrado tener un gran espíritu de organizador le ha comunicado al Jurado su más firme propósito de que el servicio médico y de ambulancia se encuentre perfectamente distribuido y dispuesta a realizar un servicio rápido y eficiente en caso de auxilio.

Por las noticias que ha recibido el Jurado, por parte de los señores Eduardo Beato, Ingeniero Jefe de la Ciudad, y Oneti de la Provincia, los talles por donde ha de verificarse las carreras han sido perfectamente bachadas y reparadas a fin de que los corredores no tengan dificultades de ninguna clase.

DE DUNDEE TRIUNFO SOBRE JACK ZIVIC POR DECISION

Los dos se castigaron muy fuerte, pero no hubo ni un knock-down

NUEVA YORK, octubre 15. (AP) Jack Dundee, de Baltimore, ganó una decisión sobre Jack Zivic, de Pittsburgh, en un bout a diez rounds, celebrado esta noche en Madison Square Garden. Dundee pesaba 144 libras y Zivic 146.

Ambos boxeadores se castigaron duramente durante los diez rounds de lucha, que careció más bien de interés, pero no hubo knockdown.

DOS PUGILISTAS CUBANOS LLEGAN A CHILE EN VIAJE PARA BUENOS AIRES

SANTIAGO DE CHILE, octubre 15.—(A. P.)—Dos boxeadores cubanos, Juan Cepero y Kid Charol, han llegado a esta capital en viaje a Buenos Aires, donde celebrarán varias peleas.

EL PREMIO "ECLIPSE" GANADO POR BASILISQUE

PARIS, octubre 15 (U. P.)—El premio Eclipse ofrecido por la Maison Lafitte que asciende a 40,000 francos, ha sido ganado hoy por Basilisque, de la cuadra de Rotschild, quedando Fairy Legend de Davis en segundo lugar y Addis Ababba de Dassagen en tercero.

EL DOMINGO EMPIEZA A JUGARSE EL TROFEO "FERRERO" DE FUTBOL

ORDEN DE JUEGOS PARA EL DOMINGO 17 DE OCTUBRE

Serie de Promoción

1:30 p. m.:—
VIGO vs. BALEAR
Arbitro: Sr. Nicolás Weiss. Jueces de Línea: F. Castro y J. Hermo.

Serie Copa Ferrero

3:10 p. m.:—
OLIMPIA vs REAL IBERIA
Arbitro: Sr. Nehf. Jueces de Línea: J. Alvarez — M. Bernat.

5:00 p. m.:—
CATALUNYA vs JUVENTUD ASTURIANA
Arbitro: Sr. Francisco Rodríguez. Jueces de Línea: M. Vera y J. Pérez.
Delegado Deportivo: señor Candido Villegas.

CAMPEONATO DE CARAMBOLA LIBRE

ABELARDO ALVAREZ Y LUIZ RICART JUGARON UN BUEN PARTIDO

Ayer fué día de movimiento en el campeonato de carambola libre que se celebra con gran brillantez en el CLUB MARTI. El partido de tercera categoría resultó una especie de catástrofe puesto que Ignacio Baranda se quedó en 65 carambolas para 100, habiendo ganado con gran facilidad Antonio Puga. Los dos partidos de segunda fueron bastante interesantes, sobre todo el jugado por Julio Duarte y Antonio González, que resultó el más reñido. El jugado por Emilio Comera y Eusebio Sopo, no ha sido tan interesante pues Comerma ganó con una facilidad asombrosa dejando a su contrincante en la respetable cantidad de 94 carambolas para 150. Comerma ya puede decir que es el "as" en la categoría, pues se ha puesto de nuevo en el primer lugar con cinco partidos ganados y uno perdido.

Ahora en la segunda categoría entrará un nuevo jugador de valía, que sustituirá a Daniel González, que se ha retirado del campeonato. Mañana daremos a conocer su nombre.

El partido jugado por el joven Abelardo y Luis Ricart, fué un partido interesantísimo como verán por la relación de los partidos.

El resultado de los partidos jugados anoche fué el siguiente:

Tercera Categoría: 100 Carambolas.

Antonio Puga	100
Ignacio Baranda	65

Ganador: Antonio Puga.

Segunda Categoría: 150 carambolas.

Emilio Comerma	150
Eusebio Sopo	94

Ganador: Emilio Comerma.

Julio Duarte	150
Antonio González	133

Ganador: Julio Duarte.

Primera Categoría: 250 carambolas.

Abelardo Alvarez	178
Luis Ricart	250

Ganador: Luis Ricart.

Programa de los partidos que se jugarán hoy sábado a la 1 de la tarde.

Tercera Categoría: 100 carambolas.

Mario Blanco vs Antonio Puga.

Segunda Categoría: 150 carambolas.

Eusebio Sopo vs Antonio González.

Estos partidos darán comienzo indefectiblemente a la 1 de la tarde en punto.

LOS CUBANOS EN MEXICO

PERDIERON EN LAS COMPETENCIAS DE TIRO AL BLANCO

CIUDAD MEXICO, octubre 15.—(A. P.)—Cuba fué derrotada hoy por vez primera en las competencias centroamericanas que se celebran entre Cuba, México y Guatemala, cuando perdió a manos de los mexicanos en las competencias al tiro al blanco con pistolas de duelo. México anotó 34 puntos, Cuba 17 y Guatemala, 3.

Los cubanos atribuyeron su derrota a la insistencia de los mexicanos en el uso de una clase de pistola con la cual los cubanos no están familiarizados. Los mexicanos, por otra parte, utilizaron toda clase de posiciones para tirar mientras los tiradores cubanos lo hicieron en una posición erecta. Después de haber protestado los cubanos contra las regulaciones mexicanas, las aceptaron.

La disputa sobre este asunto fué cortés; pero los cubanos se mantienen firmes en su convecimiento de que hubieran ganado si hubieran prevalecido las reglas a que están acostumbrados.

CIUDAD MEXICO, Octubre 15. —(UP).—México ha ganado en las competencias de tiro de pistola celebradas hoy, quedando en primer lugar. Los cubanos han quedado en segundo lugar.

	V.	P.
México. Cnel. Fuestes	7	72
México. Cap. Quiñones	7	70
México. Cnel. Limón	6	62
México. Tnte. de la Vega	5	51
Cuba. Tnte. Heres	4	41
Cuba. Sr. Porro	3	32
Cuba. Sr. Ross	3	32
Guatemala. Cnel. Fuentes	3	31
Cuba. Sr. Gandia	2	22

A la disputa que se origió en las competencias de pistola, los cubanos alegaron que las reglas de las competencias exigían la pistola en unas condiciones especiales y en una posición no erecta, por lo que protestarán de la victoria de los mexicanos ante los jueces.

MEJICO Y LOS JUEGOS CENTROAMERICANOS

LOS ULTIMOS RECORDS DE LOS MEJICANOS EN TRACK

En la magnífica revista "Toros y Deportes" que se edita en México, y de la cual es Corresponsal aquí en Cuba nuestro particular y estimado amigo el doctor Juan Antiga, encontramos un artículo que trata sobre los Primeros Juegos Deportivos Centro-Americanos y en el qu ese hace alusión a otro trabajo que reprodujo el célebre homeópata y que vió la luz en el periódico "El Sol". Por creerlo de sumo interés lo reproducimos, pues en ese trabajo se publican los últimos records de track de los mexicanos. Pero antes dé empezar a copiar bueno es que hagamos constar que aunque el "América" ganara la serie que jugó en la Habana, no es un team futbolístico superior a los que hay aquí, y puede atribuirse su triunfo solamente a lo débil que se presentaron en los dos últimos juegos por bajas que habían a la suzón en los equipos Olimpia y Real Iberia. El Fortuna, que fué el único que jugó con su once completo dió una batida a los mexicanos ganándoles por siete a dos.

Véase ahora el trabajo a que hacemos referencia:

Ya que están muy próximos los Juegos Centroamericanos que se verificarán en esa Metrópoli, me voy a permitir orientar a la afición deportiva en lo referente a las probabilidades que tiene nuestra Patria de triunfar en algunos de los principales eventos que se llevarán a cabo.

Yo creo que los encuentros que llevarán más gente y despertarán más entusiasmo serán el Foot Ball y los eventos atléticos. Es precisamente en estas dos cosas en las que tenemos mayor número de probabilidades de triunfar y de las que voy a ocupar preferentemente, en este artículo.

EN EL FOOT-BALL

Como recordarán mis lectores, el Club América acaba de hacer un viaje a la Habana, del cual regresó triunfante. Este mismo América, fué hace tres años a Guatemala también a medir sus fuerzas contra una selección guatemalteca, trayéndose en esa ocasión la Copa que se destinó al vencedor de la serie.

De todas las naciones que van a venir a las Olimpiadas, Costa Rica será seguramente la que traiga mejor equipo de Foot Ball. Este deporte ha sido desde hace mucho tiempo

Continúa en la página 18

PERDIO POR 'FOUL' TIGER FLOWERS SU BOUT CONTRA ROSEMBLOON EN EL 9o.

FLOWERS COMENZO CON MUCHA AGRESIVIDAD, PERO SIN LOGRAR DAR GOLPES DUROS

BOSTON, octubre 15 (UP).— Tiger Flowers campen negro de peso mediano, perdió hoy por foul en la pelea celebrada con Maxie Rosembloon de Nueva York en el noveno round de la pelea a diez, celebrada esta noche.

A pesar de que los ocho rounds anteriores habían sido triunfos completos para Flowers, pocos momentos antes del foul, Rosenbloom se convirtió en peligroso para Flowers, haciéndole temblar en dos ocasiones de pies a cabeza. Como ambos boxers tenían exceso de peso, el título no se disputaba en esta pelea.

Desde el campanazo inicial Flowers tomó la ofensiva demostrando su superioridad en los primeros rounds pero sin lograr asentar ningún golpe decisivo lo que hizo que Rosembloom fuese mejorando de forma. El público silvó repetidas veces al negro por usar malas tácticas, que tenían atolondrado a Rosembloom hasta el noveno round en que comenzó a disparar puñetazos fortísimos que hicieron extremecer al moreno. En el primer segundo de pocos segundos después y que pagolpe a la quijada que repitió a los este round le asentó un formidable rearon a Flowers quien comenzó a pegar a Ronsenbloom más abajo de la fajaj, teniendo que detener el referee la pelea.

RAMON PEREZ Y JOSE REY DISCUTIRAN EL LUNES EL CAMPEONATO DE HANDBAL

EN LOS SEMI-FINALES FUERON DERROTADOS ROGELIO SOTELO Y JOSE DIAZ

Tal como lo presumimos ayer, así sucedió. "Mongo" Pérez y "Cheo" Rey, los dos Campeones de hand ball, el Nacional y el del Ferroviario, respectivamente, ganaron sus juegos de anoche en los semi-finales del Campeonato Nacional de Singles de 1926 contra José Díaz y Rogelio Sotelo.

De manera, que, el lunes, que será la noche en que se efectuará la final del Campeonato, se verán los dos frente a frente para discutir el título que está en poder de "Mongo".

Sabemos que el Campeón Rey, vencedor del Campeonato Inter-Social del Club Ferroviario está como creía estar Dempsey días antes de su pelea con Gene Tunney: "en su mejor forma", pero a pesar de eso confiamos en que el triunfo final corresponderá a Pérez y que la faja nacional del sport de cancha (en singles) seguirá siendo propiedad del rubio criollo que paseó su simpática figura por Asturias

Esto desde luego, no es cosa que aseguramos. El año de 1926 es algo inconoclasta, ya ha tumbado a muchos campeones; de manera que uno más no nos extrañaría. Sólo confiamos en el triunfo de "Mongo", porque es nuestro amigo y porque además tiene condiciones excelentes para mantener el título que posee.

Los resultados de los partidos celebrados anoche tuvieron los siguientes resultados:

José Rey le ganó a Rogelio Sotelo, 30x20.

Mongo Pérez venció a José Díaz, 30x22.

EL ZURDO VAZQUEZ HA SIDO HABILITADO PARA JUGAR BASE BALL AMATEUR

Y reaparecerá en el Fortuna en el juego de mañana en Víbora Park

Uno de los buenos jugadores de aquel gran team que dió tantos triunfos al Fortuna, y que ha estado alejado del mismo por haber sido calificado como player profesional, fué objeto en el día de ayer por la Unión Atlética de Amateurs de Cuba, de una habilitación para jugar nuevamente. Se trata del zurdo Vázquez, del popular "Camarón", a quien felicitamos y esperamos ver hacer muchas cosas en el match del próximo domingo en los terrenos de Víbora Park, donde jugará su team.

Los juegos anunciados para estos terrenos mañana domingo, son los siguientes: Policía y Crédito en el primer turno, y en el segundo, Fortuna y Aguilitas.

EL POTRO CALL BOY VENCIO EN EL STAKES MIDDLEPARK GANANDO $18,000

NEWMARKET, Inglaterra, Octubre 15.—(A. P.)—El potro Call Boy de Frank Curson, ganó hoy el stakes Middlepark, la más mportante de las carreras para potros de dos años. Venció a Sickley de Lord Derby, por una cabeza, y a Birth Right de Mrs. S. Whitburn, que llegó en tercer lugar.

Doce potros tomaron parte en esta carrera. Las apuestas estaban 7 a 2 contra Call Boy, 6 a 1 contra Sickley y 10 a 1 contra Birth Right. La distancia era de seis furlongs y el premio de $18,000.

Call Boy es medio hermano del ganador del Derby, Coronech, hijo de Hurry On y Commedienne.

JOHNNY DUNDEE VS. TOD MORGAN

SAN FRANCISCO, Octubre 15.—(A. P.)—El primer bout por un título celebrado en San Francisco desde 1914 se efectuará el martes próximo por la noche cuando Tod Morgan defenderá su corona de light weight junior contra Johnny Dundee de Nueva York, campeón feather weight retirado sin haber sido derrotado. Será a diez rounds.

RAFAEL POSSO

Procedente de Ciudad de México llegó ayer a la Habana nuestro querido amigo señor Rafael Posso, delegado de natación del team de ese deporte que competirá en los primeros juegos deportivos centroamericanos.

Posso las únicas noticias que nos dió fué la de que los atletas estaban todos bien de salud, y que hacía mucho frío por allá. No es de los más optimistas con respecto al triunfo final en los juegos, pues dice que se ganará en algunos eventos y se perderá en otros.

Si Posso logra resolver pronto unos asuntos que han reclamado su presencia en la Habana, el lunes próximo saldrá nuevamente para México a bordo del vapor "Lafayette" y estará de regreso con sus atletas alrededor del día 26.

M.E.C.D. 2016

ESTA TARDE COMENZARA LA GRAN SERIE ENTRE LOS ROJOS Y LOS BOYS DE CHACON

FRONTON HABANA-MADRID

A MEDIDA QUE LA ACTUAL TEMPORADA ACABA, LAS NOCHES DE GRAN TONO SON MAS BRILLANTES EN EL HABANA-MADRID

LOS TRES PARTIDOS RESULTARON BIEN PELOTEADOS; PERO SIN ALARMAS NI TRAGEDIAS.—UNO DE CALLE. LOS OTROS FACILES EN SU DISCURSO

HOY, GRAN SABADO POPULAR, DIA DEL PUEBLO SOBERANO, LAS DOS ALEGRES Y DONOSAS FUNCIONES DE TODOS LOS SABADOS

Continúa este cuco, este cautivador, esta fundición constante de emociones, alegre, clamoroso, triunfador. La temporada de la cesta y de los chicos se dispone a morir; pero muere en el pleno entusiasmo, en la cumbre de sus grandezas. Vendrá después el raquet con las chicas, lindas, graciosas, buenas, y seremos de nuevo cautivos del raquet y de la gracia artística de las chicas.

Digo todo esto en este prólogo, porque anoche, noche elegante de gran tono, el tono de la función no podía ser más alegre, a la vez que elegante y señorial; pues sobre las cabezas del lleno enorme y compacto, sobresalía en los palcos la belleza, la elegancia y el donaire de nuestras muy adorables fanáticas, que son la sanción y el prestigio del cuco y cautivador frontón. Y nosotros los fanáticos, encantados.

Y vamos con el otro prólogo; con el primer partido, de 25 tantos que disputaron los blancos, Labat y Uria, contra los azules, Ibarlucea y Hugues. Bastante ruido y bastantes nueces. Bravo y rudo peloteo. Aplausos y empates en tres, cuatro, cinco, doce, trece y en catorce, que dicen que todo lo tuerce. En lo demás dominaron y le pusieron el cascabel de oro al gato 25, los dos azules. Los dos blancos, en buena defensa quedan en 19. Aplausos.

Más aplausos, que florecen en la gratitud de los chalecos, dedicados a festejar los treinta y seis pesos de la primera quiniela, que se llevaron Azcue e Iturrino. Dos napoleones pagando.

En la combinación del segundo, de 30 tantos, entrometieron sus cestas, los blancos; Olaveaga y Azcue, contra los azules, Arruti y Mir. Nada de sustos, de emociones, ni de sobresaltantes terremotos. Nada. Todo **trancuilo**. Los dos blancos peloteando como cuatro fenómenos de a dos mil pesos cada mes, lo dominaron y se lo llevaron de carretera abajo va, dejando a los dos azules, que regular que anduvieron, en los 22. No nos divertimos.

En cambio gozamos la mar y los siete ríos, cobrando los treinta y cuatro pesos de la segunda quiniela que se llevaron Ugalde y Osa. Así como hay días que no topa uno por la calle más que señoras obesas, así hay noches que no cobra uno más que quinielas de las gordas.

Y orondos, satisfechos, felices nos metimos en el laberinto de Creta, donde debían de decretar lo que se daba, los blancos, Osa y Segundo, contra los azules, Ugalde y Gárate. Buen peloteo. Iguales a dos, cuatro, cinco, seis y siete. Y no van más. Los dos blancos echando p'alante la **osería** de Osa y las garras de pantera de Java de Segundo que no deja de dar una, aburrieron y abollaron a Ugalde y a Gárate, que por muchas vueltas y revueltas que le dieron al acertijo no acertaron a pasar de los 19.

Y van bien, porque los estacazos de los blancos eran como para salir dando **tusa**.

Se acabó la **tusa**. Hoy sábado popular, día del gran pueblo soberano, las dos grandes funciones; la primera por la tarde; la segunda, por la noche.

Dos llenos

DON FERNANDO

HABANA-MADRID

SABADO 16 DE OCTUBRE A LAS 2 1|2 P. M.

Primer partido a 30 tantos
Buendía y Uria, blancos;
Labat y Florentino, azules
A sacar blancos del cuadro 13;
azules del 12 1|2

Primera quiniela a 6 tantos
Buendía; Iturrino; Uria;
Hugues; Florentino; Azcue

Segundo partido a 30 tantos
Esquivel y Azcue, blancos;
Guezala y Trecet, azules
A sacar blancos y azules del 13

Segunda quiniela a 6 tantos
Trecet; Epifanio; Guezala;
Esquivel; Eusebio; Arruti

A LAS 8 1|2 P. M.

Primer partido a 25 tantos
Epifanio y Uria, blancos;
Iturrino y Hugues, azules
A sacar blancos del cuadro 13 1|2;
azules del 12 1|2

Primera quiniela a 6 tantos
Iturrino; Uria; Hugues;
Epifanio; Eusebio; Arruti

Segundo partido a 30 tantos
Osa y Eusebio, blancos;
Arruti y Mir, azules
A sacar blancos del cuadro 13 31|2;
azules del 14

Segunda quiniela a 6 tantos
Mir; Ugalde; Osa;
Olaveaga; Segundo; Gárate

Tercer partido a 30 tantos
Ugalde y Gárate, blancos;
Olaveaga y Segundo, azules
A sacar blancos y azules del 13 1|2

HOSPITAL NACIONAL GENERAL CALIXTO GARCIA

Director: Dr. López Silvero.

LISTA DE INGRESOS

Octubre 15 de 1926.

Dr. José A. Solís, médico de guardia.

Sr. Francisco Zamora, alumno de guardia.

Pedro Llerena, 37 años, blanco, Habana; Nieve Salas, 50 años mestiza, C. del Sur; Manuel Ardilla, 48 años blanco, España; José Isabel Brito 12 años mestizo, S. C. del Norte; Juana Mezquida, 52 años, blanca, España; Julia Castillo 51 años, negra, Madruga; Remigio Salcedo, 70 años, blanco, Jovellanos; Bertina Aragón 14 años mestiza, Cuba; Adolfo Valdés, 13 años blanco, Cuba; Manuel odelón 27 años blanco, España; Calixta Hernández 1 día, negra Habana; Inocencia Quesada 33 años blanca Vueltas; María Rodríguez 21 años, blanca España; Weadimir Solonk 22 años, blanco, Alemania; Constante Rodríguez 54 años, blanco, España; María Alvarez 31 años, blanca España; Jorge Andren, 55 años blanco, Guanabacoa; José Yng, 26 años amarillo, China; Desiderio Díaz, 56 años blanco, Habana; Eduviges Bacallao 35 años mestiza, Habana; Josefina Dávalos 20 años, blanca, Matanzas; Francisco Valdés, 41 años mestizo Yaguajay; Fausto Montoga 5 años blanco Vueltas; Eufemia Martínez 36 años blanca, Vueltas; Magdalena Delgado 70 años mestiza, Santa Rosalía; Francisco Formularo 56 años blanco, Italia; Victorio Díaz, 67 años blanco, S. J. Lajas; Cristina Fundora 25 años blanca Madruga; María Hernández 24 años blanca, Habana; Mateo Cuesta 50 años negro, Cabañas; Ramón Rodríguez 24 años blanco, España; Angela Reyes 26 años negra Alquízar; Carlos Ravelo 22 años blanco, Calabazar; Antonio Sánchez 30 años blanco Sta. C. de los Pinos; Alberto Campos 24 años negro, Matanzas; Eduardo Sánchez 36 años blanco, España; Manuel Calvo Conde 30 años blanco, España; Juliana Estrada 48 años negro, Habana; Manuel Martínez, 37 años blanco Paso Real; María Aranjo 70 años mestiza, Guayabal; José Vega 30 años, blanco Pinar del Río; Brígida Carrero 70 años negra, Güira de Melena; Gregoria Begerano 38 años, blanca Pinar del Río; María T. García 1 día negra, Habana; Clara Ayala 24 años, mestiza, Habana; José Redondo 36 años, blanco, Pinar del Río; Julia Reinoso 24 años blanca España; Gerardo Hernández 41 años blanco, España.

Médico de Imaginaria: Dr. F. Grande Armas.

Enfermos comunes 915
Id. tuberculosos 130
Id. veteranos 47

Total 1092

LISTA DE SALIDAS

José Ramón Junco Posada 29 años, blanco, España; Luis Díaz 2 meses mestizo, Habana; Humberto Casas 12 años, blanco, Habana; Adolfo Valdés 31 años blanco, Cayajabos; Juana María Febles 20 años negra, Cuba; Marcelina Pérez 48 años negra, Matanzas; Eva Isaac 35 años blanca, Siria; Elvira Díaz 18 años negra, Habana; Rosa Yanes 20 años blanca, Cienfuegos; María González 24 años blanca Cienfuegos, Julia Alfonso 30 años, negra Alacranes; Fidelina Díaz, 25 años blanca, San Cayetano; Juana Herrera, 24 años, negra, Nueva Paz; Georgina González 8 años, blanca, Habana; Lidea Carvajal 4 meses negra, Habana; Juliana Martínez 11 años, blanca S. D. Baños; Bertina Aragón 14 años, mestiza, Cuba; Adelaida Prieto 18 años blanca, Cuba; Galit Majamit 18 años blanca, Siria; Modesto Bouza, 39 años blanco, España; Ernesto Fernández 23 años blanco Sta. Clara; Julia M. González, 16 años negra, Jagüey Grande; Pedro etancourt 56 años negro, Habana; Isabel Noriega 56 años negra P. Betancourt; María D. Abela, 12 años negra, Isla de Pinos; Juana Majocofo, 19 años blanca España; Boris Mechelsen 24 años blanco, Rusia; José López Fernández 49 años, blanco, España; Boris Dunet 19 años blanca, Polonia; Francisco Arca 26 años, blanco España; Benito Lazo, 60 años blanco, España; Miguel Posda Fernández 36 años blanco, España; Zoraqui Yamasi 31 años amarilla Japón; Alfonso Kerr 18 años negro, Jamaica; Dolores Seleiro 22 años, blanca España; Zoila Ayala, 24 años mestiza Habana; Isidoro Rodríguez 2 9años blanco, C. del Norte; Gerardo Posada 44 años, blanco, Celba; Severo Núñez, 56 años negro, Managua; Manuel Ardill 48 años blanco, España; José Ansola 21 años blanco Guanajal; José Suárez 50 años blanco, España; Manuel Ledo, 35 años blanco, España; Rosa Rodríguez 21 años, blanca, Bejucal; Peregrino Fuentes 33 años blanco, España; Jorge Andreu 55 años, blanco, Guanabacoa; Francisco López, 42 años blanco, España; Desiderio Díaz, 56 años blanco Cuba; Rogelio Suárez, 27 años blanco, España; Manuel Pérez González, 34 años blanco, Pinar del Río.

FALLECIDOS

Celestino Domenech 23 años, blanco, Cárdenas.

DEFUNCIONES OCURRIDAS AYER EN LA HABANA

Relación de certificados de defunciones registrados durante el día de ayer en el Negociado de Demografía de la Secretaría de Sanidad y Beneficencia:

Chan Jane, amarillo, 27 años, San Nicolás 118, tuberculosis pulmonar; Celestino Dousaverde, blanco 23 años Hospital C. García, Osteamielitis; Hexiquio Granda, blanco 38 años, Cerro 659, tuberculosis pulmonar; Arturo García, mestizo 16 meses, Estevez 10, tuberculosis pulmonar; Leonor Ruiz, blanca 69 años, San Franciscol, Cardio esclerosis; Caciana García, blanca 40 años, Lealtad 7, Arterio esclerosis; Daniel Padrón mestizo 97 años, Fernandina, B. Senilidad; Julián Noa, blanco 51 años, Rodríguez 22 tuberculosis de los ganglios; Miguel Pérez, blanco, 65 años, Hospital C. García, tuberculosis pulmonar; Felipe San Martín, negro 3 años, Armas 72, piolonefritis; María Teresa García, blanca, 46 años, R. M. de la Labra, Mal de Bright; Asunción Bravo mestiza, 2 meses, San Joaquín 41, Persistencia agujero botal; Lutgarda de Parra, blanca 17 días Norte y Esperanza, Debilidad congénita; José Peraza mestizo, 38 años, Tejar entre 13 y 14, tuberculosis pulmonar.

EL DOMINGO EMPIEZA A JUGARSE EL TROFEO "FERRERO" DE FUTBOL

ORDEN DE JUEGOS PARA EL DOMINGO 17 DE OCTUBRE

Serie de Promoción

1:00 p. m.:—
VIGO vs BALEAR.

Arbitro: Sr. Nicolás Weiss
Jueces de Línea: F. Castro y J. Hermo.

Serie Copa Ferrero

2:30 p. m.:—
OLIMPIA vs REAL IBERIA.

Arbitro: Sr. Nehf. Jueces de Línea: J. Alvarez y M. Bernat.

4:00 p. m.:—
CATALUNYA vs JUVENTUD ASTURIANA.

Arbitro: Sr. Francisco Rodríguez. Jueces de Línea: M. Vera y J. Pérez.
Delegado Deportivo: Señor Cándido Villegas.

HOY EN EL STADIUM

HABANA RED SOX Y ALACRANES DE LUQUE A LAS TRES

Esta tarde en el estadio de los Caribes se efectuará un encuentro entre los dos teams que se vienen discutiendo en una serie el trofeo donado por "El País", Habana Red Sox y Alacranes de Luque, comenzando el match a las tres de la tarde.

Mañana domingo, a las dos de la tarde, los mismos clubs pero actuando en el centro del diamante los pitchers Emilio Palmero y César Alvarez.

QUESADA CASTILLO APARECE IMPAVIDO ANTE SU MUERTE

Los pueblos de Palos, Nueva Paz y Vegas han sido ocupados por fuerzas militares anteanoche

NOTARIOS ELECTORALES

MATANZAS, oct. 15.—DIARIO, Habana.—Han sido nombrados por la Junta Provincial Electoral los Notarios que darán fe de los escrutinios que se verificarán en las diversas Juntas Municipales de la Provincia.

A continuación transcribimos los Términos Municipales y los Notarios destinados a los mismos, respectivamente:

Para Agramonte: Dr. Mario Rodríguez Acevedo; Alacranes, Dr. Arturo Ragre Linares; Bolondrón, Dr. Oscar M. Blanco; Cárdenas, Dr. Gustavo Pérez Rodríguez Maribona; Carlos Rojas, Dr. Carlos Hernández Fernández; Colón, Dr. Luis García Galbraith; Guamacaro, Dr. Gustavo Buxó Montalván; Jovellanos, Dr. Antonio Rives Hernández; Jagüey Grande Dr. Agustín Acosta y Bello; Pedro Betancourt, Dr. José S. Olivera Sendra; Perico, Dr. José Felipe R. Díaz y Díaz; Manquito, Dr. Otto B. Obregón y Ferrer; Martí, Dr. Carlos F. Betancourt Viat; Matanzas, Dr. Joaquín de Rojas y Díaz Argüelles; Sabanilla del Encomendador, Dr. Horacio Martínez Franque; Cabezas, Dr. Santiago F. Iturralde; Santana, Dr. Domingo Socorro Méndez; San José de los Ramos, Dr. Ernesto F. López Sanabria, y Unión de Reyes, Dr. Facundo Primitivo Alvarez.

Gómez

QUESADA CASTILLO SE MUESTRA IMPAVIDO

SANTIAGO DE CUBA, octubre 15.—DIARIO, Habana.—José Quesada Castillo, el reo condenado a muerte por la Audiencia de Oriente, ha sabido en el día la confirmación de la sentencia dictada por el Tribunal Supremo de Justicia, sin que exteriormente le haya producido el menor efecto, pues mantiene su habitual tranquilidad, producto de una semi-inconsciencia en que se mantiene desde hace días, importándole muy poco, según sus propias frases, que lo maten o no.

Este reo presenció desde su galera los últimos momentos de los ajusticiados Aguilera y Peña, sin que tampoco entonces se mostrara intranquilo, sino huraño y áspero en sus respuestas, pues carece de los más rudimentarios principios de inteligencia.

Quesada Castillo se encuentra completamente incomunicado no permitiéndose a nadie hablar con él ni aproximarse siquiera a su celda. Duerme y come tranquilamente sin aludir para nada a su terrible situación.

Corresponsal

NUEVAS AULAS ESCOLARES

ESMERALDA, 15 octubre.—DIARIO, Habana.—Debido a las eficaces gestiones del activo Alcalde Coronel Quesada y del Gobernador Provincial Sr. Enrique Cervantes, en ocasión de visitarnos se ha logrado que la Secretaría de Instrucción Pública haya creado en este barrio una casa-escuela con cuatro aulas que funcionarán además de las ya existentes. Con este motivo el pueblo se encuentra regocijado, felicitándose como a la vez expresa su gratitud a los altos poderes.

Corresponsal

OCUPACION MILITAR

PALOS, octubre 15.—DIARIO Habana.—A las diez de la noche fueron ocupados militarmente los pueblos de Palos, Nueva Paz y Vegas, pertenecientes a este Término Municipal. El teniente del Ejército Alejo Pérez, con fuerzas a sus órdenes, es el encargado de guardar el orden.

Corresponsal

MALHECHOR QUE SE FUGA

SAN ANTONIO DE LOS BAÑOS, 15 de Octubre.—DIARIO, Habana.—Francisco Acosta, autor de un delito de exigencia de mil pesos a José Pérez Capote Rodríguez, al darse cuenta de que había sido descubierto en su fechoría, desapareció de la vista de sus perseguidores, ignorándose el lugar del escondite. La Guardia Rural y la Policía siguen su pista. El Juzgado conoce del hecho.

Ha sido detenido Ildefonso Contreras y Acosta, sobrino del anterior acusado, por suponérsele que es autor de la carta exigiendo los mil pesos a Pérez Capote.

Corresponsal.

HABANA Y CUBA, LOS DOS TEAMS MAS POTENTES DEL CAMPEONATO EN UNA GRAN SERIE DE TRES JUEGOS

EL PRIMERO COMENZARA A LAS TRES

Las dos novnas más potentes del Campeonato, "HABANA" y "CUBA", empiezan hoy Sábado una gran Serie de tres juegos en Almendares Park.

Mike González escogerá entre el zurdo Streeter, que llegó ayer o el gran lanzador derecho Mc. Claure, que tanto se distinguió en la inauguración del Campeonato. Chacón usará a unos de sus mejores pitchers, probablemente a Levis.

Los mismos Clubs jugarán el Domingo a las 10 de la mañana, y el Lunes a las 3 de la tarde.

El Club "Almendares" embarcó anoche para Cienfuegos, donde jugará una serie de tres juegos contra el Club "Cienfuegos" uno el Sábado por la tarde, y (doble juego) el Domingo por la tarde precio de una sola entrada.

El Almendares recibió ayer su primer refuerzo con la llegada del gran lanzador Chester Brewer, la estrella máxima de los pitchers de color actuales y muy superior por todos conceptos al famoso Rogan, que tantas simpatías cuenta entre nuestros fanáticos.

Los otros refuerzos par a"Almendares" entre ellos Lloyd y un gran infielder llegarán la semana entrante, con los cuales el team azul tendrá una novena tan fuerte como cualquiera otra del Campeonato.

El Club "Cienfuegos" también será reforzado convenientemente con jugadores americanos que embarcarán el próximo martes.

Ayer por la tarde, por la vía de Key West llegó el conocido pitcher zurdo J. Streeter, que se distinguió mucho en el Club "Santa Clara" el año que se llevaron el Champion.

El pitcher Streeter jugará con el Club "HABANA" a las órdenes de Mike" González.

CARL CARTER SE ENFRENTARA CON EL NORUEGO DE NEBRASKA EN UN MATCH A DIEZ ROUNDS EL 22 DE OCTUBRE

Munn no las tenía todas consigo cuando iba a firmar la pelea, pero su manager fué quien hizo que se decidiera a hacerlo. — Los doctores Inclán y Carrillo salen mañana para Laurel a comprar caballos

NUEVA YORK, Octubre 15.—Por HERBERT MOORE.—Carl Carter, el heacyweight de Harlem se enfrentará en Monte Munn, el noruego de Nebraska, en un semifinal a diez rounds que tendrá lugar el 22 de Octubre en Madison Square Garden.

Antes de firmar el contrato Munn estuvo vacilante hasta que su manager Dan Kickey, logró persuadirlo para que se decidiera a boxear con el duro boxeador de la división heavyweight.

Habiendo presenciado la labor de Carter recientemente, me parece que tendrá probabilidades de ganar por decisión desde que comience el match si pone cuidado.

Más de una docena de heavyweights se están entrenando por aquí, para ponerse en condiciones de discutir el campeonato que tan patrióticamente ostenta Gene Tunney.

Aunque el nombre de Carter no se ha mencionado en éstos días, como un probable retador de Tunney si logra ganar el viernes por la noche, es posible que se considere futuro contendiente del marino.

Sharkey tiene probabilidades de ser el primero que se enfrente con Tunney por lo que Jack Renault está haciendo esfuerzos por ponerse en condiciones para ver si logra ser el elegido también.

Joe Zink, se prepara para un match con Tunney, y de igual modo Tommy Donnelly, también marinero, que tiene un buen record en su categoría de middleweight.

Después de su fracaso, ha llegado a esta ciudad Mike McTigue, que quiere ahora enfrentarse con Tunney, a más de muchos otros extranjeros.

Georges Carpentier sale mañana para Francia. Es casi el único heavyweight que no ha pedido un match con Tunney.

Los Docetores Inclán y Antonio Carrillo que se dice son agentes del general Machado, saldrán mañana para Laurel, Md., para comprar nuevos caballos de carrera para la cuadra cubana.

Frankie Garciam el mexicano de California, se enfrentará con Benny Bass de Filadelfia el lunes por la noche, en un bout de diez rounds. A Bass se le considera como uno de los tres primeros boxeadores para el campeonato de la división peso pluma.

Jack Boley, intrépido shortstop del Baltimore Orioles, ha sido contratado por los "Atléticos". La cantidad que recibirá Jack en el nuevo contrato, no ha sido dada a la publicidad, pero se asegura que asciende a varios miles de dollars.

LA MORTANDAD DE PECES EN BAHIA Y SUS ORIGENES

Será nombrado director para el Instituto Tamayo el Dr. Francisco Solano Ramos. La salud del maestro

El doctor Rodrigo Arias y Delgado, Jefe Local de Sanidad de la Habana, ha dispuesto que los maestros particulares estén obligados a poseer, debidamente legalizado, un certificado que acredite su buen estado de salud.

Entiende el doctor Arias, que si a los maestros públicos se les exige ese certificado de salud para ejercer el magisterio, los particulares se encuentran en el mismo caso.

Con tal motivo el doctor Arias firmó ayer una resolución por la que se concede un plazo de quince días a todos los maestros particulares de la Capital, para obtener el referido certificado.

EL NUEVO DIRECTOR DEL DISPENSARIO TAMAYO

A la firma del Secretario de Sanidad y Beneficencia, se encuentra el nombramiento del doctor Francisco Solano Ramos para el cargo de Director del Dispensario de Tuberculosos "Dr. Tamayo".

El doctor Solano Ramos, será designado por el Claustro de la Facultad de Medicina de la Universidad Nacional, Decano de la misma.

EL ORIGEN DE LA MORTANDAD DE LOS PECES EN BAHIA

El doctor Federico Torralbas, Director del Laboratorio Nacional, informó ayer por la mañana al doctor Francisco María Fernández, Secretario de Sanidad y Beneficencia, el resultado del análisis realizado a unas muestras de aguas tomadas en la Bahía de la Habana por el señor Rogelio Espinosa, Director de Ingeniería Sanitaria Nacional encargado de investigar el motivo de la gran mortandad de peces.

Como recordarán los lectores, en información publicada por DIARIO DE LA MARINA, los propietarios de embarcaciones pesqueras denunciaron que diariamente tenían una pérdida de treinta mil libras de peces que morían de manera extraña, sospechando fuese la causa alguna materia tóxica que arrojase a las aguas de la bahía alguna fábrica de jabones ácidos etc.

El Director del Laboratorio Nacional ha informado, como dejamos expuesto, diciendo que en dichas aguas fué hallada una gran cantidad de petróleo cuyo origen se desconoce.

En vista de este informe, el Secretario de Sanidad ha ordenado una amplia investigación para conocer la procedencia de esa cantidad de petróleo.

FOLLETOS Y LEYES SANITARIAS DE ESTADOS UNIDOS

El Secretario de Sanidad y Beneficencia recibió ayer una atenta comunicación del doctor H. S. Cummings, Director de Salubridad de los Estados Unidos de Norte América, acompañándole copia de todas las leyes, folletos, reglamentos etc, relacionados con la sanidad dictados por su Gobierno, por estimar que podrían serle de alguna utilidad.

El doctor Francisco María Fernández, agradeció la atención del doctor Cummings.

PETICION DE LOS DUEÑOS DEL CENTRAL LUGAREÑO

El Secretario de Sanidad recibió ayer una comunicación de los propietarios del Central "Lugareño", ubicado en la provincia de Camagüey, solicitando disponga de que por Inspectores del Departamento se gire una visita de inspección a la compañía azucarera para que compruebe el uso que hace la misma de sus mostos, con lo que no causa daño alguno.

POR LOS CORRECCIONALES

SECCION PRIMERA

Juez: Dr. Miguel Saavero.
Secretario: Dr. José A. Iribarren.

Segundo Méndez, amenazas, absuelto; Perfecto Vatrochon, estafa, absuelto; Dimas Vicino id. $20; Pedro González, id. absuelto; Alfredo Torres, amenazas $5; Angelina Castro, daño absuelta; Jacob Tenster vejación id.; María Menéndez infracción sanitaria $10; Antonio Lee id. $20; Joaquín Díaz, id. $4; Juan López, id. $6; Julio Chin id. $20; Juan Domínguez id. $4; Nicolás Lorenge id. $6; Demetrio Pelaez, id. $10; Jovita Alvarez, vejación, absutol; Antonio Pérez, escándalo 5 días; Agustín O'Farrill, daño $1; Jeorge Smith escándalo $2; Luis Cambell id. $2; Juana Alonso, lesiones absuelta; Juan Ramos id. id.; Antonio Lenert maltrato de palabras id.; José Miranda id. id. José Vázquez, daño id. Agustín Alvarez id. id.; Pedro Valdés, desobediencia, absuelto; Agustín Mayor daño, $2; José Martínez id. $5; Benigno Piélago id. absuelto; Alberto Mira, escándalo $2; Ignacio Piedra id. absuelto.

SECCION SEGUNDA

Juez: Dr. Gonzalo del Cristo. Secretario: E. Larrondo.

Sentencias dictadas ayer: Emilio Dumois, daño 5 pesos; Marcos Hernández, lesiones 5 pesos; Manuel Fernández, infracción del Artículo 600, 5 pesos; José Rivas, idem 10 pesos; Aurelio Miño idem. 5 pesos; Julio Liberato, exceso de velocidad, 2 pesosá por la misma falta; Manuel Lage, tres pesos; Salvador Segundes 3 pesos; Mariano Dieguez, 3 pesos; Florencio Fernández 3 pesos; Aurelio Solano 3 pesos; Antonio Perdomo 3 pesos; José Vazquez 3 pesos; por desobediencia y faltas a la policía, Rogelio Rodríguez 3 pesos; Armando Díaz, maltrato de obra 5 pesos Rafael Fernández, lesiones en riña 10 pesos; Marcelino García idem. 5 pesos; Jesús Calvo, idem. 5 pesos; Víctor Díaz, daño 5 pesos; Perfecto del Llano, lesiones y maltrato de palabra 15 pesos; Eduardo Suárez, daño 3 pesos; Cándida Alvarez, ofensas a la moral 10 pesos; Camilo Rey, lesiones en riña 5 pesos; Pascual Olano, daño 3 pesos; Ramón de la Fe, desorden público, 3 pesos; Emilio Castell, lesiones en riña 3 pesos; Juan Saad, idem. 3 pesos; Antonio Vilares, ofensas a la moral 30 días; Antonio Chang, resistencia y lesiones 5 pesos; Manuel de Jesús Hernández, lesiones 100 pesos; Emilio Díaz hurto y resistencia 100 días.

MEXICO Y LOS . . . . .

Viene de la página 17

magníficamente cultivado en esa república hermana, hasta convertirse en el deporte nacional. El equipo nacional costarricense ha medido sus fuerzas con los demás de las naciones centroamericanas y ha logrado demostrar su superioridad a todos ellos. Los clubs de Cuba fueron los únicos que lograron salir airosos al medir sus fuerzas con ellos y en final de cuentas quedaron "a caballo". Es decir, que los equipos cubanos y los costarricenses son más o menos de la misma fuerza. De esta manera se podrán dar cuenta nuestros lectores de las probabilidades que tenemos de salir victoriosos en el Foot Ball; los cubanos no traerán representantes del deporte de las patadas, por ser la gran mayoría de sus jugadores españoles, las demás naciones quizás traigan equipo de Foot Ball; pero francamente creo que no vengan lo suficientemente fuertes para poder derrotar a los nuestros. De tal manera que según el cálculo de probabilidades, las dos naciones a candidatos a Campeones en el Foot Ball serán México y Costa Rica.

Ahora bien ,nuestros paisanos se han estado entrenando debidamente y la selección que se ha formado ha venido dando resultados bastante satisfactorios. El equipo ha sido formado a base de que hoy por hoy son los dos mejores clubs de la República. Con algunos juegos más que tenga creo que podrá quedar lo suficientemente fuerte para poder derrotar al propio equipo de Costa Rica. Es decir, que en el Foot Ball México, nuestra nación, debe ser el candidato a vencedor yesperamos de nuestros paisanos que sepan poner en alto nuestro pabellón.

EN LOS EVENTOS ATLETICOS

En nuestro número anterior salió un artículo del doctor Antiga, nuestro corresponsal en Cuba, donde hace un parangón de los records de campo y pista, establecidos en Guatemala, el Salvador, México y Cuba.

Los records que publica nuestro amigo y colaborador son exactos, pero sumamente atrasados, pues la mayoría de ellos han sido rotos ya, y algunos de ellos por gran diferencia y en distintas ocasiones.

Supongo que a su vez, los atletas de las Repúblicas hermanas hayan podido mejorar sus records, pero no creo que en tal cantidad y por tanta diferencia como nuestros paisanos.

Para que no solamente mis paisanos sino también los deportistas de las naciones que vengan a la Olimpiada, puedan hacer comparaciones, voy a dar los records de las pruebas de pista y campo, que tenemos en la República Mexicana, hasta la fecha de hoy:

Carrera de 100 metros.—Mariano Aguilar. Tiempo: 10 ss. 4|5.

Carrera de 200 metros—Manuel Montaño. Tiempo: 22 ss. 1|5.

Carrera de 400 metros.—Lucilo Iturbe. Tiempo: 50 ss. 7|10.

Carrera de 800 metros.—Lucilo Iturbe. Tiempo: 1 m. 56 ss. 6|10.

Carrera de 1.000 metros. R. Lara López. Tiempo: 2 m. 45 ss.

Carrera de 1.500 metros.—Modesto Careaga. Tiempo: 4 m. 16 segundos 7|10.

Carrera de 3.000 metros.—Pedro Curiel. Tiempo: 9 m. 51 ss. 1|5.

Carera de 5.000 metros. Cándido Soto. Tiempo: 16 m. 49 ss. 3|5.

Carera de 10.000 metros.—Eduardo Quintanar. Tiempo: 37 m. 29 segundos 1|10.

Carrera de Marathon.—Juan Torres. Tiempo: 4 h. 11 m.

110 Obs.—Miguel Castro. Tiempo: 16 ss. 5|10.

400 Obs.—Armando Díaz. Tiempo 58 ss. 3|10.

RELEVOS

4 por 100.—Deportivo Internacional. Tiempo: 43 m. 3|10.

4 por 400—Universitario. Tiempo: 3 m. 31 ss. 1|10.

SALTOS

Alto.—Alfonso Stoopen. Altura 1 metro 80.

Largo.—Alfonso de Gortari. Distancia: 6 m. 73.

Garrocha: Juan Figueroa. Altura, 3 m. 38.

Triple.—Armando Díaz. Distancia: 12 m. 95.

LANZAMIENTOS

Bala 16 libras.—Jesús Aguirre.—Distancia: 11 m. 40 cm.

Disco.—Manuel Guzmán. Distancia 35 m. 53.

Jabalina.—Leonel R. Pacheco.—Distancia: 42 m. 82.

Martillo.—Jesús Aguirre. Distancia: 32 m. 70.

Como pueden ver mis lectores, los records marcados por nuestro corresponsal en la Habana son muy distintos a los que publico en esta ocasión. Si los países hermanos no han mejorado sus records, podemos asegurar, que en las pruebas de pista estamos mejor que ellos, incluyendo a Cuba y en las de Campo, con excepción de esta nación también estamos mejor que las demás. Por lo tanto, en los encuentros atléticos nuestra nación es también la evocada para salir vencedora.

JAZZ".

CAMPEONATO INTER-SOCIAL

CITACION

Se cita por este medio a los señores Delegados de los Club Cuban Telephone, San Carlos, Deportivo de Seguros Whitner, Havana Central y Hermanos Maristas, para la Junta que se celebrará esta noche a las ocho y media en la Secretaría del Club San Carlos.

Se suplica la más puntual asistencia, pues hay que tratar asuntos de gran importancia para el Campeonato que comenzará el día 24 del presente mes.

Habana, octubre 16 de 1926.

Secretario.
EDULFO RUIZ.

EL CONSEJO DEL FERROCARRIL UNIDO DE LONDRES

El Consejo de los Ferrocarriles Unidos en Londres ha resuelto, después de glosarse y aprobarse en la Junta Anual Ordinaria de Accionistas que tendrá lugar el día 28 del corriente mes de octubre, recomendar un dividendo final de tres por ciento sobre el Stock Ordinario, menos el Impuesto sobre la renta al tipo de cuatro chelines por libra esterlina, haciendo un total de cinco por ciento en el año económico.

La insuficiencia de los ingresos líquidos del año ha hecho necesario para completar el importe de dicho dividendo, tomar £100.000 del fondo de reserva.

LOS SPORTS EN LOS E. UNIDOS

LAS ELECCIONES PRESIDENCIALES NO PROVOCAN EN YANQUILANDIA LA EXCITACION Y ANIMOSIDAD PREVALENTE DURANTE LOS TORNEOS DE LOS GRANDES DEPORTES NACIONALES

El país entero vive pendiente del resultado de los grandes desafíos, sin preocuparse por sus intereses personales

POR WALTER R. DOUGLASS

(Derechos reservados para este diario especialmente por la North American Newspaper Alliance)

Cuando el Presidente de la República de Chile, Don Arturo Alessandri, dijo en Panamá que los Estados Unidos eran un país de gigantes gobernados por pigmeos, el ilustre estadista chileno habló con toda sinceridad. Había estado en los Estados Unidos y estudiado detenidamente las esferas oficiales, pero del pueblo, sólo vió a los grandes empresarios, a los multimillonarios, y a los poderosos magnates, en sus negocios del día.

No había en este país ningún desafío deportivo en los días en que nos hizo el honor de visitarnos el dignísimo estadista chileno. Si hubiera venido un par de meses más tarde, quizá hubiera alterado su frase, y hubiera llamado a nuestro país, un país de niños gobernados por abuelos.

El verano mantuvo al pueblo en constante animación. Todas las tardes los grandes diarios vespertinos llevaban ediciones extras dando cuenta del resultado de los desafíos entre las varias novenas de las diferentes Ligas de Base ball. Las multitudes se apiñaban frente a los diarios para estudiar los pizarrones con boletines de cada jugada.

Luego vino la muerte de Valentino, y millares se olvidaron momentáneamente del base ball para llorar como niños por el idolatrado artista. Casi al mismo tiempo falleció uno de los educadores más ilustres que haya tenido este país, un veterano entre los hombres de letras, un anciano que había dedicado su vida a la enseñanza y a las letras, el doctor Charles Elliott, Presidente de mérito de la Universidad de Harvard.

Pocos, poquísimos supieron su muerte, ya que la nota necrológica aparecía tímidamente escondida en un rincón de las páginas interiores de los grandes diarios, que llevaban página tras página noticias y crónicas sobre la vida y milagros de Valentino.

Se habló algo del problema mejicano, de la deuda europea, y enseguida comenzó la campaña de publicidad gratuita que habría de llenar los bolsillos de Tex Rickard, el astuto promotor del pleito Dempsey-Tunney. Hasta los diarios más serios dedicaron de seis a diez páginas a los contendientes pugilísticos, y de no haber ocurrido un terrible desastre atmosférico que destruyó de un soplo la burbuja artificial inflada en los últimos años, en las cosas de la Florida, dejando sin hogar a millares, y causando pérdidas materiales de más de cien millones de dólares, todavía estuvieran las primeras páginas de los grandes rotativos adornadas con retratos del nuevo héroe, Gene Tunney, a quién se ha dado en llamar el Caballero cumplidísimo, señor de los Guantes Boxeriles, y otros títulos no menos flamantes.

LOS DESAFIOS DE BASE BALL

Llegó el final de la estación basebolera. Las dos ligas vencedoras durante el verano, los Yankees de Nueva York, y los Cardenales de San Luis se quedaron con el campo. Los dos primeros desafías de la serie de siete juegos tuvieron lugar en esta ciudad. Casi un centenar de miles de personas se congregaron, pagando elevadísimos precios.

Por todo el país, diríase que ciento nueve de los ciento diez millones de habitantes, apenas si respiraban tranquilamente, pendientes del resultado de la jugada. Triunfó primero Nueva York y luego San Luis. Las dos grandes novenas salieron en trenes especiales, en viaje de triunfo para celebrar tres desafías en San Luis.

Jugada por jugada,minuto a minuto sesenta y pico de alambres privados traían informes a los fanáticos neoyorkinos a través de las praderas y montañas que en extensión de 400 leguas separan a la capital del Estado de Misuri, de esta metrópolis. Cada periódico tenía cuatro o cinco expertos reportando el juego. La multitud apiñada frente a las oficinas de en Nueva York, pasaba de veinte mil almas, todos con un solo pensamiento en la mente: el de saber quien jugaba. En las ventanas de los otros diarios había también crecidísimas multitudes. El piz

PIZARRO CAMPEON AMATEUR DE PESO COMPLETO DEFENDERA ESTA NOCHE SU CORONA

ELPIDIO PIZARRO DEFENDERA SU TITULO HEAVY WEIGHT ESTA NOCHE EN ARENA COLON

El popular campeón del Club Atlético de Cuba espera vencer a su contrario por la vía knock-out. Cecilio Pedroso, del Magnetic Sport Club, es el aspirante

MUY BUENAS PELEAS HABRA HOY

Esta noche, a las nueve en punto de la noche, se efectuará en el ring del Arena Colón la cuarta noche pugilística de los atletas amateurs. Con tal motivo, el Club Cubano de Boxeo ha organizado un espléndido programa, en el que figuran boxers amateurs de reconocida experiencia, como Elpidio Pizarro, campeón heavyweight de 1925, que expondrá su faja frente a Cecilio Pedroso, un fuerte aspirante y poseedor del campeonato en el Magnetic Sporting Club.

Este bout entre Pizarro y Pedroso, que cubrirá el star bout del programa que hoy se ofrece a los fanáticos, promete ser de los interesantes, no tan por la rivalidad que existe entre los pugiles contendientes, sino por que ambos se hayan debidamente preparados y ninguno quiere cargar con la derrota.

Pizarro, que defenderá los colores del Glorioso Anaranjado, nos ha prometido un knock-out en pocos rounds, pero Pedroso dice que "no siempre las cosas salen como se piden" y que él será quien envíe a la lona a su oponente. Los fanáticos que conocen de sobra a ambos contendientes, se han dado cita para la Arena Colón, la cual resultará chica esta noche, para resistir el empuje de los que acudirán a presenciar los encuentros.

Los demás bouts del programa son todos excelentes, notándose entre esas peleas, la del negrito Chocolate, que tiene gran popularidad y que se considera entre los amateurs, como el Black Bill del ring.

Las entradas serán las de costumbre, es decir: un peso la silla del ring, sesenta las preferencias y solamente CUARENTA centavos las radas. Creemos que no se puede pedir mas por tan poco dinero.

A continuación, vease el programa de hoy:

CLUB CUBANO DE BOXEO AMATEURS

Programa Oficial de las peleas de boxeo entre aficionados que tendrá lugar en la Arena Colón

El Sábado 16 de Octubre de 1926
A LAS 9 p. m.

BANTAM
José Fernández, vs. Quintín Durán.

FEATHER
José Blanco, vs. Juan Sarría.

MIDDLE
Julián Caballero, vs. Rogelio Alvarez.

BANTAM
Antonio Masiñeiras vs. Lino Gómez.

PAPER
Eligio Sardiñas, vs. (Chocolate) Plácido Varona

MIDDLE
Hilario Pérez, vs. (Johnsito) Gustavo Valdés

SEMIFINAL
PAPER
Alfonso Benítez vs. Armando Vidal.

Esta pelea quedó sin decisión en 5 rounds.

STAR-BOUT
HEAVY-WEIGHT
Elpidio Pizarro (Campeón) vs. Cecilio Pedroso, (Del Magnetic)

Decisión del Campeonato, se discute una faja de oro.

NOTA.—Todas las peleas a cuatro rounds y en caso de empate, un round extra para decidir.

PELEAS SUPLENTES
LIGHT
Mario Corujo vs. Armando Freixas.

PAPER
Jacinto Delgado vs. José Carbonell

SPORTFOLIO

En una carrera de 400 metros, un corredor del club "A" va delante, seguido a corta distancia de uno del club "B", entonces otro corredor del club "A", que viene terceo, obstruccionа al corredor "B", haciéndolo caer. Deseamos saber si únicamente se descalifica al segundo corredor "A" o se anula la carrera?

Quien cree usted que tenga mejor grupo de pitchers, los Yankees o los Cardenales?

Un boxeador le lleva 16 libras de ventaja a otro y gana por poco marcando la pelea. Ambos pugilistas han sido requeridos por pegar bajo. A quien se le debe dar la victoria?

Cuál es el record de tubeyes, y quien lo tiene? Y el de tribeyes?

Cuantos jonrones había dado Babe Ruth en series mundiales, antes de los cuatro de 1926? Qué edad tiene el Bambino? Cuánto tiempo cree usted que dure como estrella?

Si Tony Lazzeri le llega a batear Alexander un home run con tres bases, quien perdía el desafío, él o Jess Haines, que se lo había dado en esa situación? (Roberto Silva, Caguey).

Cuál es el mayor sueldo que se le haya a un pitcher de las Ligas Mayores? Y, quién es quien lo gana?

Cuál es el record mundial para cualquier distancia caminada en 35 minutos, 48 segundos?

Cuál es el mayor número de home runs que se han dado en una temporada en la Liga Nacional?

Cuando ganó Bob Fitzsimons el campeonato middle weight mundial a Jack Nompareil Dempsey?

Un match forfeid de foot ball, con un score se gana?

Respuestas a las preguntas de ayer

Christy Mathewson, de los Gigantes, es el único pitcher que ha podido dar tres nueve escones en una misma serie mundial. Hizo esta hazaña en 1905.

La universidad de Notre Dame jugó su match de football contra la Universidad del Sur de California, el 4 de Diciembre en Los Angeles.

Los próximos Juegos Olimpicos se celebrarán en Amsterdan en 1928.

Black Sand ganó el Derby Inglés del año de 1903.

Para declarar un batazo: "Infield hit" es necesario que estén ocupadas la segunda y la primera, o las dos bases.

Jack White pitcheó en 1907, 58 1|3 innings sin dar una sola base por bolas, considerándose esto como un nuevo record.

La Universidad le Pricenton perdió el solo match de foot ball el año pasado con la Universidad de Colgate 7x0.

Jack Okun tiene 21 años de edad, y ha machado desde 1924.

Black Sand produjo a sus dueños $50,000 durante su carrera hípica.

Sabemos que John McGraw es mánager que Bill McKechinne.

Que Connie Mack nos luce superior al de Amarillo. McKechinnie tiene mejor conjunto de players que Mack.

La Pasta Eléctrica de STEARNS
Mata ratas y ratones, cucarachas, hormigas, etc., que son portadores destructores de comestibles y fuentes de enfermedades que se conocen. Que coman esta pasta salen en busca de agua y de aire libre y mueren ahí fuera. Las hay de 2 oz. y 15 oz.
Falla Devolvemos el Dinero

GANO EL WILTON

El Wilton obtuvo su segunda victoria consecutiva, sin haber sufrido hasta ahora ninguna derrota, al triunfar sobre el Remedios Stars con score de ocho por seis.

Del Wilton casi todos sus jugadores bateraron de hit, distinguiéndose, sobre todos, Armenio Millán, que bateó de 4-3, igual que el inicialista J. A. González; Pedro Pérez, que bateó de tubey y home run en las dos veces que fué al bate; E. López y P. Alonso por su gran pitching y batting, y otros.

Por el Remedios se distinguieron S. García, Ramón Valle, que bateó duro, y J. A. Guin, que se fué de home run cuando menos se le esperaba, pues se había tomado dos ponches consecutivos.

Véase el score:

WILTON B. B. C.

	V.	C.	H.	O.	A.	E.
P. Alonso, p.	3	1	2	2	2	0
A. Milian, 2b.	4	2	3	2	1	0
P. Pérez, lf.	2	2	2	1	1	1
M. Rodríguez, ss	5	1	2	3	3	0
J. A. González, 1b	4	3	3	12	2	1
E. López, 3b.	3	2	2	2	3	0
J. Consuegra, rf.	4	0	1	1	0	1
O. López, cf.	3	2	1	1	0	0
R. Consuegra, c.	3	1	0	4	2	0
Totales.	31	14	16	27	14	3

REMEDIOS STARS

	V.	C.	H.	O.	A.	E.
P. Valdés, ss.	2	1	0	3	4	2
Alvarez, 2b.	4	0	2	1	3	0
M. Pérez, lf.	3	0	1	1	0	1
S. García, 2b.	4	2	3	3	2	0
E. Peña, 1b.	3	0	0	10	1	0
A. Rodríguez, c.	4	0	1	3	2	1
P. Valle, 2b.	3	1	3	4	2	0
Navarro, cf.	3	0	0	2	3	0
Guin, rf.	3	1	1	0	0	2
Totales.	29	5	10	27	17	6

Anotación por entradas:

Wilton B. B. C.	210	402	122	14
Remedios Stars.	002	102	000	5

SUMARIO

Two base hit: J. A. González, Pedro Pérez, Armenio Milian, M. Pérez.

Three base hit: P. Alonso, E. López, M. Rodríguez, E. Alvarez, R. Valle.

Home run: P. Pérez, J. A. Guin.

Double play: Rodríguez a Milian a González (2); Milian a González a García a Peña (2).

Struck out: por P. Alonso, diez en nueve innings; por Alvarez, ocho en 4 1-3 de inning, por Valle, cinco en 4 2-3 de inning.

Pitcher perdedor: Alvarez.

Tiempo: 2:40.

EL VEDADO SPORTING CLUB VENCE A LA MODERNA POESIA

Por segunda vez la "Moderna Poesía" sucumbió ante las huestes del "Sporting del Vedado", con anotación de 2 x 1.

Una simple arrancada de los libreros y una mala actuación del back izquierdo del "Vedado", dió lugar a que la portería Vedadense, fuese perforada por Madame La Suerte.

En una excursión del interior izquierda Vedadista, después de sortear algunos de sus contrarios, hace cambiar el marcador, lanzando un formidable shut, empatándose el partido.

Más tarde, una veloz arrancada de la línea delantera del Vedado, (que dicho sea de paso) mareó a sus contrarios, dió lugar a que ésta fuese cortada por una mano librera, ocasionando por lo tanto, el consiguiente castigo. Lo tira Carlitos, siendo rematado por Celestino, anotándose un precioso goal, (que el portero no vió pasar), finalizando el partido con una merecida victoria para los muchachos del "Vedado".

La alineación del "Vedado".

Celso, Hoya, Reig, L. Armando, Alonso, Casimiro, José, Celestino, Carlos, Calixto e Higinio.

L. BELL HA DEMOSTRADO SER UNA DE LAS MEJORES TERCERAS BASES DE LA LIGA NACIONAL

El célebre antesalista declara que Babe Ruth es uno de los players más peligrosos que él ha visto en el base ball

Uno de los players que más contribuyó a la victoria de los Cardenales en la pasada serie mundial fué, sin duda alguna, Lester Harrison Bell, el joven antesalista del team, que a pesar de tener en el infield del team jugadores de la categoría de Jimmy Bottomley y Rogers Honrsby, realizó un trabajo sobre ellos por su excelente actuación.

Bell, con su trabajo de 1926, se ha puesto al mismo nivel de Harold Traynor y Joe Dugan, que están considerados como los mejores antesalistas de las Mayores. El muchacho, muy joven aun, pues nació el 14 de Diciembre de 1902, ha ido adelantando poco a poco y últimamente se convirtió en la estrella máxima del team Cardenal, cuando logró el mejor batting average del team en la temporada.

Desde el momento en que pudo lanzar una pelota con sus manos, el base ball fué su pasatiempo favorito y a pesar de que sus padres se oponían tenazmente a que siguiera la carrera basebolera, él siguió su propia inclinación y después de graduado en el Gettysburg College de Filadelfia, hizo su ingreso en el base ball profesional, por las puertas del club Bristol de una liga independiente en Pennsylvania.

De este team, pasó al ciub Lansing, de la Liga Central, donde jugó el short stop en 127 matches, para lograr un batting average de 329. Entonces fué cuando Branch Rickey, que estaba tras la caza de buenos novatos, le pidió que firmara un contrato con los Cardenales, y Bell, contento de verse tan rápidamente en las Mayores, aceptó gustoso a lo que le pedían, sin pensar que Rickey se proponía enviarlo en un cambio al club Syracuse, de la Liga Internacional, que está considerado por los críticos como un baluarte de los Cardenales.

Lester fué utilizado en 7 juegos y aunque bateó por un average de 263, el manager del team no se mostró muy conforme con su labor al campo y a la primera oportunidad lo envió al club Houston, de la Liga Texas, donde permaneció solamente una temporada, pues nuevamente volvió a enredarse con un average de 300 y los Cardenales decidieron darle un chance en la novena, sin necesidad de que fuera probado nuevamente por la línea del Syracuse.

El primer año lo usaron en 15 juegos, en los que logró reunir un average de 373, pero a la siguiente temporada tuvo un pésimo comienzo y esto hizo posible que Rickey lo enviara nuevamente a las menores, esta vez, al club Milwaukee de la Ass. Americana, donde recuperó su vista para alcanzar un average de 365 en 154 juegos.

Durante todo este tiempo, Bell jugó siempre el campo corto, pero el manager del St. Louis, necesitando una buena tercera base que cubriera la vacante de Howard Freigau, lo reclamó por tercera vez para darle ese puesto en el line up, donde actualmente se encuentra como una estrella de primera magnitud.

"Me gusta más la tercera que el campo corto, —dice Bell—, porque en la antesala todo player tiene tiempo de pensar la jugada. La única dificultad que se encuentra en esa posición, es, cuando los hitter enemigos tocan la bola por tercera. Al principio, como es natural, cualquiera se confunde y los bateadores contrarios se anotan muchos hits con ligeros toques de bola, pero tan pronto como uno se familiariza con la posición, conoce perfectamente cuando van a intentar un toque, y tiene tiempo de frustrarlo".

"Muchos fanáticos simpatizan conmigo por lo bien que fildeo los batazos duros. Yo, por mi parte, admito que lo hago bien, pero me agrada muy poco el que me bateen de esa manera. Los rollers lentos me agradan más y desearía siempre que me bateasen en esa forma. Desde luego, que yo practico tanto uno como otros, pero decir, que siento preferencia y fildeo con más gusto, cuando me batean lento por mi dirección".

"Considero a Pie Traynor, de los Piratas, como la mejor tercera base del mundo. Joe Dugan de los Yankees, es muy bueno y creo que resulta imposible batear un hit de línea por su dirección, pues brincan prodigiosamente, pero Traynor tiene más calma en las jugadas, actúa con más limpieza y ésto le gana las simpatías generales".

"Si realmente existe algún player en el mundo que pueda jugar la tercera en la misma forma que Traynor, desearía encontrármelo para que me diera unas cuantas lecciones. En cuanto al pitching, creo que Dazzy Vance y Grover Alexander, son los mejores de la Liga Nacional, por no decir de las Mayores".

"Vance pitchea de tal manera que resulta casi imposible el verle la bola. A mí, por lo menos, me ha sorprendido muchas veces, y puedo decir que es el pitcher que más veces me ha ponchado. Cuando yo estuve en la Liga Internacional, allí estaba Lefty Groves, que hoy viste el uniforme de los Atléticos de Connie Mack y que se consideraba como uno de los pitchers de más velocidad en el circuito".

"Groves tiene velocidad y malicia en sus bolas, pero nunca como Vance. Yo creo que si Dazzy estuviera en la Liga Americana, sería tan bueno o mejor que Walter Johnson, pues en ese circuito los pitchers de velocidad dan mucho resultado".

"Estoy muy contento con el resultado de la serie mundial y creo que Alexander fué el causante directo de la derrota de los Yankees. Este team es una potente máquina basebolera y me parece imposible que lo hayamos derrotado. Cuando yo jugaba en la Liga Nacional y me hablaban de las proezas de Babe Ruth, creí que todo se reduciría a un exceso de publicidad, pero puede decirles que aun no se ha escrito realmente lo que vale ese gran bateador. A nosotros nos mantuvo en constante zozobra y puedo afirmar que los rollers que despide su bate al infield, parecen verdaderos cañonazos".

"Este invierno lo pasaré en mi finca de Harrisburg, donde nací, y procuraré cuidarme lo mejor posible para reportar en excelente estado de salud a las prácticas primaverales. St. Luis conquistó por primera vez el campeonato mundial de base ball y necesita de la labor de todos sus players para mantener la supremacía".

Lester BELL.

Lester Bell

Eddie Roush

NOTAS DEL DIAMANTE

Continua sin nombrarse el sucesor de George Sisler en la dirección de los Browns de St. Luis. El Presidente Phil Ball, declaró hace dos días lo siguiente:

"Notifiqué a Sisler la resolución del club, dejándolo fuera como director y le indiqué que nosotros veríamos con gusto que él continuara prestándonos sus servicios como inicialista. George no me ha contestado, pero según me dicen, pedirá que le deje en libertad. Antes de hacer tal, procuraré hacer un buen cambio".

"He recibido varias proposiciones para la nueva dirección del team, pero necesito tiempo para estudiarlas. Quizás pueda ser que Rogers Peckinpaugh sea el nuevo manager del team. Todo depende de que el Washington acepte mis proposiciones".

Sisler, por lo que se ve, no vestirá el año que viene el uniforme de los Browns. El célebre player, que está considerado como uno de los grandes inicialistas de la Liga Americana, fué el champion bat del circuito en 1922, cuando acumuló un batting de 420. En 1923 estuvo fuera de juego por tener sus ojos enfermos, pero en 1924 retornó, obteniendo un average de 345. Este año Sisler decayó un tanto, y solo logró acumular un batting de 291.

Después de haberse corrido la voz que Babe Ruth pedía $150.000 por temporada al Col. Ruppert, rumor que ha sido desmentido por el propio Ruth, ahora se propaga la noticia de que la dirección de los Yankees le ofrecerá al Bambino un contrato, por un año de $75.000.

El Babe ganaba hasta ahora 52 mil pesos al año pero su actuación en 1926 fué tan excelente, que el mismo Ruppert indicó la necesidad de hacer un aumento.

Después de haber dado a la ciudad de New York una nueva victoria en la Liga Americana, el pequeño manager Miller Huggins, se acabó de retirar hacia su finca de Garrison Farm, en New York, donde se propone descansar por algun tiempo, a ver si olvida las pifias de Mark Koenig y Bob Meusel, que costaron al team cerca de $50.000.

"Huggins estará en Garrison Farm hasta principios de Diciembre, entonces irá a Cincinnati y de ahí seguirá hacia St. Petersburg, donde iniciará los preparativos para la temporada de 1927. Los demas miembros del team Yankee pasarán el invierno de la siguiente manera:

Ruth hará varias apariciones en vaudevilles y en matches de exhibición, regresando en Diciembre a New York a fin de poder asistir al banquete anual de la Asociación de escritores de sports. Lou Gehrig, Waite Hoyt, Joe Dugan y Bill Skiff pasarán el invierno en el propio New York, mientras que Bob Shawkey, Sam Jones y Mark Koenig y siempre fiel, irán junto con Eddie Collins y Bill Kamm, en dirección a Quebec, Canadá, donde se dedicarán a la caza. Es muy probable que Benny Leonard se incorpore al grupo.

Tony Lazzeri, que se distinguió grandemente en la serie, partirá en dirección a la ciudad de San Francisco, en la Costa del Pacífico, donde pasará el Invierno dedicándose a la venta de artículos de señoras. Tony se siente triste por no haber podido conectarle a Grover Alexander cuando fué al bate en el séptimo inning del último juego, con tres en las bases y dos outs.

Ben Paschal está ya en dirección a Charlotte, North Caroline, donde tiene su hogar; Herb Pennock va hacia Filadelfia y Mike Gazella, continuará sus estudios en un seminario. El catcher Pat Collins ha recibido proposiciones para jugar foot ball profesional durante el invierno.

"Que pensantes cuando te enviaron al box con las bases llenas y Lazzeri al bate?—le preguntaron a Alexander al llegar a su hogar en St. Paul.—"Eso no me lo pregunten a mí, preguntenselo a Lazzeri. Yo fuí muy confiado y nunca pensé que Tony me bateara. El nervioso fué Lazzeri, que se fué con una curva sin malicia. Estoy contento por haber ido a una novena tan excelente como los Cardenales y me siento feliz al tener de manager a Rogers Honrsby. Es un verdadero amigo y nunca critica a sus jugadores cuando cometen una marfilada. Creo que Tommy Thevenow ha sido el verdadero heroe de la serie mundial. El muchacho fildeó como nunca y bateó con gran oportunidad. Si sigue jugando de esa manera, resultará el mejor short stop del mundo".

Thevenow se niega a aceptar los honores de heore y dice: "Nada de eso. Si no llega a ser por el pitching de Alexander no habriamos ganados. En cuanto al fielding, puedo decir que Southworth, Honrsby, Bottomley y Bell hicieron mejores cogidas que yo".

EN EXISTENCIA
Cajas de Bolas SKF.
De Todos Tamaños
Chumaceras de Bolas SKF.
DESDE ¾" HASTA 4" DIAM. EJE
Poleas SKF. Partidas
DESDE 6" HASTA 60" DIAM.
Ejes de Transmisión y Acoplamientos
DESDE 15/16 HASTA 3.15/16 DIAM.
GRASA ESPECIAL
Para Chumaceras de Bolas SKF.
Sírvase solicitar precios y detalles
COMPAÑIA SKF DE CUBA
Presidente Zayas 21.—Teléfono M-9105.
HABANA.

EL CAMBIO DE FRANK FRISCH POR EDDIE ROUSH NO LLEGARA A EFECTUARSE EN ESTE AÑO

Mc Graw se negó a dar a Frisch a última hora, cuando se creía que el cambio se efectuaría.—Mono amarillo quería comprar a Roush. — Seis managers depuestos

CINCINNATI, Ofo, Octubre 15.—(Especial al DIARIO DE LA MARINA).—Los esfuerzos hechos por el manager Jack Hendricks, del Cincinnati, para adquirir a Frankie Frisch, la estrella de los Gigantes, se han perdido aparentemente en el día de hoy, cuando al celebrarse la última conferencia entre John Mc Graw y Hendricks, el primero se negó a dar los servicios de Frisch por los del outfielders Eddie Roush. McGraw aceptaba a Roush, pero enviando a Ross Young y una buena suma de dinero.

Como es natural, la oferta de Mono Amarillo fué rechazada inmediatamente por Hendricks, quien solo deseaba adquirir a Frisch para enviarlo a una posición de su joven infield. Hendricks estaba dispuesto a dar a Roush, siempre que fuera a base de recibir él a Frisch.

"El recibir mucho dinero por un player como Roush es bueno, pero el dinero no puede jugar pelota, y yo lo que quiero es un buen infielder o una buena tercera base. Outfielders ya tengo bastante con Christensen, Bressler y Walker. Yo cambiaría a Frisch y estaba dispuesto a dar a Roush por él, pero no estoy loco para dar a los Gigantes a mi mejor outfielder, recibiendo solamente un poco de dinero".

Con Frisch en mi novena, los Rers estarían en inmejorables condiciones, pues tendríamos entonces buenos pitchers, excelente infield y un aceptable trío de outfielders. Estoy dispuesto a oir proposiciones por cualquiera de mis players, pero siempre que sea a base de un buen cambio de jugadores, nunca con dinero como pago. Si McGraw se niega a cambiarme a Frisch por Eddie Roush entonces buscaré otra novena que me de un buen infielder por algunos de mis players".

Con estas declaraciones, Hendricks dió por terminada la negociación con los Gigantes, así pues, puede decirse que por lo menos por ahora, Frankie Frisch no vestirá el uniforme de los Reds, ni Eddie Rousch el de los Gigantes.

La dirección del New York también ha dado por terminada la negociación, alegando que no pueden cambiar a su mejor jugador, aun cuando reciban a uno de los meiores outfielders de la Liga Nacional. McGraw pensó en cambiar a Frisch por lo que le hizo a fines de la temporada, pero dándose cuenta de que "Relámpago" podría causarle daño en otro club, ha decidido quedarse con él, aunque cambiándolo para otra posición.

El veterano piloto newyorkino parece dispuesto a reorganizar rápidamente su novena, que quedó en segunda división por segunda vez en su larga carrera dentro de la Liga Nacional. Al principio se creyó que McGraw estaría dispuesto a oir proposiciones sobre Frisch, pero toda esperanza ha caído al negarse John a hacer el cambio con Eddie Roush.

El Manager Hendricks dijo hoy que los Reds necesitarán de cinco buenos pitchers para la próxima temporada. "Luque, Donohue, May, Mays y Rixey forman un quinteto excelente,—dijo Hendricks,—pero aún necesito dos buenos pitchers más. Así mis lanzadores tendrán más descanso y podrán dar más resultado al team".

Hoy se rumoró por esta ciudad que cuatro managers de la Liga Americana serían destituídos de sus puestos, algunos de ellos, con verdedera sorpresa para los fanáticos. Ty Cobb, que lleva 20 años jugando efectivo para el Detroit, será destituído como manager de los Tigres, sucediéndole George Moriarty, un veterano ex-umpire de la Liga Americana, que conoce mucho de baseball y que perteneció hace tiempo a los Yankees y al propio Detroit.

Tris Speaker, el manager de los Indios, a pesar del buen papel que hizo en la liga este año, es muy probable que sea sustituído, aunque todavía no se menciona el nombre de su sucesor. George Sisler, acaba de ser dejado fuera por los Browns de St. Luis, y Lee Fohl, sufrió el mismo desengaño con los Red Sox de Boston.

Solo cuatro managers quedarán en sus puestos en la Liga Americana. Ellos son: Miller Huggins, con los Yankees; Stanley Harris, con el Washington; Connie Mack con el Filadelfia y Eddie Collins con el Chicago. Todos los demás, serán sustituídos por nuevos directores.

En la Liga Nacional, seis managers se consideran seguros en sus puestos, solo Bill McKechnnie, de los Piratas y Artie Fletcher, de los Phillies, están a punto de ser sustituídos. McKechnnie es acusado de no haber sabido dominar a los players rebeldes de los Piratas, y se cree que Fred Clarke y otro se encargarán de la novena. Fletcher será sustituído probablemente por Stuffy McInnis, el veterano inicialista.

El Presidente Henmann del Cincinnati y el manager Hendricks, acaban de regresar a esta ciudad procedentes de New York y han declarado que esperan hacer muchas reformas en el team Rojo para la próxima temporada.

JACK RYDER

BATTING DE BABE RUTH EN LAS SERIES MUNDIALES

Al batear por un average de 300 en su séptima serie mundial, Babe Ruth elevó a 253 su porcentage de hitting en esta máxima contienda, segun despacho oficial publicado por la Prensa Asociada. Ruth acumuló seis hits en la serie de este año, cuatro de ellos de cuatro esquinas, estableciendo con ello un record mundial.

El record al bate del Bambino, en las siete series en que ha tomado parte, es el siguiente:

Año	Club	J.	V.	C.	H.	hr	bb	Ave.
1915	Bos. p..	1	1	0	0	0	0	.000
1916	Bos. p..	1	5	0	0	0	0	.000
1918	Bos. p..	1	5	0	1	0	0	.200
1921	N. Y. of.	6	16	3	5	1	2	.313
1922	N. Y. of.	5	17	1	2	0	5	.118
1923	N. Y. of.	6	19	8	7	3	8	.368
1926	N. Y. of.	7	20	6	6	4	11	.300
Totales.		29	83	18	21	8	26	.253

UN CUBANO NOS RELATA COMO RECIBIO SAN LUIS SU GRAN VICTORIA EN LA SERIE MUNDIAL

Los fanáticos de St. Luis se lanzaron a las calles de la ciudad celebrando el triunfo hasta bien entrada la madrugada.

PARECIA UN VERDADERO DIA DE CARNAVAL

(Especial para el DIARIO DE LA MARINA)

ST. LUIS, octubre 12.—El triunfo de los Cardenales ha producido aquí, más que entusiasmo, frenesí o algo análogo a la locura, ¿quién dice que los americanos no saben sentir? Los habitantes de San Luis han desmentido esa afirmación con el resultado del juego final, de la serie mundial, pues este pueblo sin excepciones de edades, sexos ni colores, se lanzó a las calles poseído de algo semejante a una borrachera de alegría, traducida en el estrépito más infernal que jamás ha oído.

Las cornetas, los tambores, las bandas de música, los fotutos, las muchedumbres vociferando, los automóviles arrastrando latas, cajones, y bastidores de camas, producían el efecto de un pueblo que había perdido el juecio, y este estrépito formidable, y esta algarabía infernal no duró una hora, ni dos, pues a la una de la mañana, todavía estaba el tráfico interrumpido en la ciudad mientras la fiesta había tomado los caracteres de un día de Carnaval con las simpáticas mascaritas y muchos mascarones disfrazados de mujeres. Con los colores "Cardenales" y siempre con el consabido pájaro rojo posado sobre el bate invicto de San Luis, y menos mal que los cardenales son rojos, aunque después de todo, como dicen los mexicanos que quien es perico es verde en todas partes.

Y yo, que no había podido contagiarme con la alegría general, porque mi fanatismo por el Cinci no se había entibiado todavía, anoche por fuerza mayor, tuve que encaramarme en el carro de la música y unirme al coro de los Cardenales. ¿Y por qué soy yo frenético por el Cince en lugar de serlo por los Cardenales, cuando estos son el porta-estandarte de la ciudad más simpática y de la gente más hospitalaria y bonachona de los Estados Unidos? ¡Ah! porque antes Marsans y Almeida y ahora Luque, ha unido a Cincinnati con Cuba más estrechamente que todo el dinero y todos los cañones del mundo. Ahora que los ánimos se han calmado y que ya nadie me obliga a dar vivas a los Cardenales, yo vuelvo a ser frenético del Cinci, que por derecho propio debió ser el champion mundial, pero al Cince le pasó lo que a Luque, que jugo mucha pelota, pero no le acompañó la suerte, aceptando yo, desde luego, que los Cardenales tienen un club formidable, más formidable todavía debido a la actitud de los fanáticos aquí, que los obligaba a medir cada pulgada de terreno que pisaban.

La gloria de haber derrotado al New York americano, es la mayor gloria que puede caberle a un club de pelota, pero mayor gloria ha sido para los Cardenales haber transformado a los fanáticos del patio, porque hasta ahora el único club que les preocupaba y en que tenían fe y simpatía era el San Luis americano. El San Luis Nacional no gozaba de las simpatías populares y muchas veces estuvo llamado a disolverse, porque faltándole público y no teniendo ni terrenos proplos, era un parche en el mundo del sport. Y nunca corrió mayor peligro de desaparecer que cuando el "San Louis" Americano convirtió el Stand antiguo de madera en el magnífico Stadium de Cemento que ahora disfrutamos en Sportman Park. Resultó entonces que al desaparecer los agujeros de las cercas de madera, por los que los botelleros podían observar o colarse en los terrenos, fué disminuyendo el público a los desafíos de la Liga Nacional comprobándose de manera exacta que no contaba con las simpatías de los fanáticos, y que si antes tenían algún público debíase a la propaganda de los botelleros.

Y tan exacta fué la comprobación de que los espectáculos públicos que no cuentan con las simpatías populares tienen que apoyarse en la influencia de los botelleros, que los dueños del San Luis Nacional apelaron a los botelleros como último recurso antes de vender la franquicia del Club y decidieron repartir de dos a tres mil entradas gratis para cada desafío. Y al volver los botelleros, el público empezó a darle vida a los Cardenales, hasta convertilos en el orgullo de esta gran ciudad.

Un cubano de St. Luis.

La Indigestión
el mal aliento, la acedía, la flatulencia y los retortijones son indicios de que hace falta limpiar el estómago y los intestinos. Hay que hacerlo bien pronto, antes de que las materias tóxicas arruinen su salud y minen sus fuerzas.
Una dosis de REMEDIO DE LEONARDI PARA EL HIGADO basta para estimular las funciones normales del estómago, del hígado y de los intestinos. Saca todas las materias descompuestas y lo hace sentirse a uno como nuevo. Puede uno luego comer lo que apetece, sin temor de malas consecuencias.
El REMEDIO DE LEONARDI PARA EL HIGADO es también ideal para el estreñimiento, la bilis, las jaquecas y el entorpecimiento del hígado. Es de gusto agradable y no ocasiona retortijones.
REMEDIO DE LEONARDI PARA EL HIGADO
LA LLAVE DE LA SALUD

LA MODERNA POESIA
HABANA
TRATADO MEDICO QUIRURGICO DE LAS VIAS URINARIAS
Por Félix Legueu, segunda edición revisada y aumentada, ilustrada con 860 grabados en el texto de los cuales 61 son láminas en colores. Obra coronada por la Academia de Medicina. (Premio d'Argenteuil). Tomo primero encuadernado en pasta española $10.00.
Armand Beauvy. Sueros y vacunas. 1 tomo $1.00.
Paisseau. Tubo Digestivo. 1 tomo $1.00.
Leconte y Levant. Corazón. Arteria, Venas. 1 tomo $1.00.
Cantonnet. Oftalmología. 1 tomo $1.00.
Rendu. Hígado. Pancreas y Riñón. 1 tomo $1.00.
Loiselet. Sifilis. 1 tomo $1.00.
Cantonnet. Pulmón tuberculoso. 1 tomo $1.00.
Halbron. Enfermedades infecciosas. 1 tomo $1.00.
Gautier. Urología. 1 tomo $1.00.
Antonio Bosch Olivero. Manuel de Obstetricia normal. 1 tomo $1.20.
H. Montlaur. Sifilis adquirida. 1 tomo $1.60.
L. Bussy. Oftalmología. 1 tomo $1.60.
Jeanselme y Sezary. Sifilografía y enfermedades venereas. 1 tomo $3.00.
Carulla Riera. Algunos capítulos de obstetricia 1 tomo $0.40.
Krumm-Heller. Tratado de quirología médica. 1 tomo $1.00.
Fernández. Arquitectura molecular de los agentes terapéuticos. 1 tomo $4.00.
Mondría. EducaciTn y reeducación de la respiración. 1 tomo $1.40.
Bastos Ansart. Cirugía de las parálisis espasticas infantiles. 1 tomo $1.60.
Castex y Camauer. Clínica neurológica. 1 tomo $4.00.
Araoz Alfaro. Estudios clínicos sobre tuberculosis. Tomo 1 $5.00.
Minuto y Levati. Tratado de materia médica y terapéutica. 2 tomos. $12.00.
LA MODERNA POESIA

PI Y MARGALL Y PLACIDO
TEL. (CENTRO PRIVADO) A-7714 APARTADO, 605
HABANA

M.E.C.D. 2016

SOCIEDADES ESPAÑOLAS

¡¡YA ESTA EL CAFE O LA FIESTA DE LOS CAFETEROS EN "LA TROPICAL"!!

Eso de que ya está el café en todos los **cafeses** de la Habana, que dice mi sabio Ayudante, Menéndez, el académico de la lengua, no es cosa que deba alarmar a los parroquianos que todos los días se meten el **moka** en los mismos **cafeses**.

Lo que sí nos alarma, como algo anormal, como una anarquía, como un caos, es la neurosis que padecen estos días todos los dueños de cafés de la Habana, que integran el honrado, el amable, el diligente Gremio de Cafeteros. Y como el cronista que tiene el bello vicio de meterse donde no le llaman y de enterarse de lo que no le sirve para nada, ayer dió en el clavo, enterándose del motivo de la neurosis que estos días convulsiona a los diligentes cafeteros.

—¿Qué pasa?

—Me contesta Díaz, el dueño de El Paraíso, único y alegre café de mi vecindad, Villegas, esquina O'Reilly, donde menudeamos los diarios menudos unos **probes** románticos del periodismo.

—Pasa, don Fernando, que yo que no rompí un plato en toda mi vida, estoy que parezco un loco bailando la jota aragonesa en una locería fina. Vea el café. Esto no parece un café, esto es un **pandemonium** cacharrero. Si me piden laguer de La Tropical, doy Tívoli o Maltina de la que engorda; en lugar de café doy te, y cuando me piden aguacate salgo con un cocido a la española cuyo tufillo llega al Parque Central. Rompo vasos, tropiezo con las mesas, ruedan las cucharillas y las tártaras saltan. Todo me baila. Ayer, le dí a un paroquiano en la tette con una tetera, y el parroquiano encantado, con la cabeza intacta; la tetera quedó cuadrada. Si no estoy **llocu**, el **degonio** me coma, que voy **p'allá**.

—¡Calma, Díaz! Tilo, eter, serenidad; mucha serenidad; aprende del sereno que le llamas a la una y llega al dar las dos. Todo eso pasará.

—Ya lo creo que pasará; pasa en cuanto pase el domingo, día en que se celebra la gran fiesta, nuestra fiesta, la fiesta del gran Gremio de Cafeteros, lo que usted llama. ¡Ya está el café! No lo diga a nadie; pero se celebra en la graciosa y generosa Tropical el domingo próximo, día 17 de octubre. Espero que usted diga su gran frase de "Voy **p'allá**".

Allá nos esperan don Julio Blanco Herrera y don Pepe Aixalá, nobles y grandes amigos de nosotros los cafeteros, para atendernos y acariciarnos con su galantería de nobles y triunfadores industriales.

—¡Díaz; voy **p'allá**!

SOCIEDAD JOVELLANOS

Desde hace algún tiempo no pasa día que los simpatizadores y amigos de la Sociedad Jovellanos no dejen de dirigirnos preguntas casi siempre mezcladas de impaciencia y asombro: ¿Qué hace la Sociedad Jovellanos? ¿En qué emplea sus energías esa instiución cultural de jóvenes decididos y animosos...? Bien es verdad que no ha mucho ofreció a sus asociados una espléndida fiesta bailable en La Polar; pero... ¿su programa intelectual, su programa instructivo, su norma intachable de actos de cultura, que tan alto elevaron su prestigio...?

Justificadas son las observaciones de nuestros amigos y caros lectores. Mas ha llegado el momento de hacer luz. La Sociedad Jovellanos, se había sumido en hondo e inquietante letargo. Celebró una junta, dos... y nada pudimos ofrecer en estas columnas de los acuerdos tomados. ¿Hubo reserva? ¿Recelos...? Lo que sí hubo, y hay, pese a los discretos directivos que con tanta sensatez y buen juicio están obrando, es una expectación enorme. Su digno presidente, señor Santiago Abascal, nos lo ha dicho en breve charla, manifestándonos al mismo tiempo sus deseos de que todo el mundo se entere de la marcha laboriosa de la sociedad. La idea explayada meses antes por el señor vicepresidente, Germán López, de rendir un homenaje al Apóstol Martí, toma ahora cariz de pronta realidad. Y en todas las sesiones celebradas se oye el clamor de los concurrentes que, unánimemente y con bellas peroraciones, exponen la magnitud que debe revestir este acto por la gran significación que entraña.

¿Cuándo tendrá lugar tan magno homenaje...? Lo sabremos; lo sabremos tan pronto se reúna en esta semana la comisión organizadora del mismo. Lo que ya está acordado y resuelto es la gran elección del coliseo. Se verificará en el magnífico Teatro Campoamor, terminada la serie de grandes preparativos, un domingo en las horas de la mañana. Se extenderán invitaciones a todos los centros artísticos y educativos. Serán invitados especialmente los representantes diplomáticos de todas las naciones latinoamericanas, encargándose también la citada comisión de visitar al Honorable señor Presidente de la República y al señor secretario de Instrucción Pública para ver de que con su presencia honren el acto.

Por otra parte, la sociedad está muy agradecida a la cooperación de los señores Arturo R. de Carricarte, director de la Biblioteca Municipal, y Leopoldo Massana, presidente de la Junta de Educación, quienes han tenido para la misma toda clase de atenciones.

Esta es, a grandes rasgos, la labor realizada en silencio... ¿No es verdad que si a esto se le llama silencio, más valía que la Sociedad Jovellanos cerrara, período tras período, sus puertas herméticamente para sumirse en hondos letargos como éste?

Prometemos informar mañana o pasado sobre los demás acuerdos de la última Junta Directiva.

ASOCIACION DE DEPENDIENTES

Existencia en Agosto	44.944
Altas en septiembre . . .	886
Suma	45.830
Bajas en septiembre . . .	718
Total	45.112
Promedio de cobro	
En agosto	86½%
En septiembre	86½%

Anoche vióse muy visitada la exposición de trabajos de dibujo, acuarela y óleo de los señores oposicionistas que concurrieron como tales, aspirando a la plaza de profesor en las academias de la sociedad.

Se oían comentarios altamente favorables y encomiásticos sobre el fallo del jurado. Fueron oposicionistas los señores Guillermo Alvarez Jiménez, triunfador; Miguel Angel Santana; José Segura Esquero y José Luis Riera.

Reciba el señor Alvarez Jiménez nuestra cordial felicitación, que hacemos extensiva a los demás oposicionistas por el esfuerzo realizado.

El baile de hoy en el Centro Andaluz

Gran fiesta bailable preparan los chicos de la comisión de fiestas del Centro Andaluz, en sus salones del Prado, 34½, para esta noche, a las nueve.

El incansable Secretario de dicha comisión, señor Francisco López y Ruiz, ha confeccionado un programa con las mejores piezas de actualidad.

Las señoras y señoritas serán obsequiadas con preciosos bouquets.

Movimiento de Enfermos

ASOCIACION CANARIA

Día 12 de octubre de 1926:

Ingresos: José Concepción Alonso; Antonio María Triana Pérez; Claudio Rodríguez Sánchez; Pablo Cabrera Pérez; José de Armas Santana; Juan García Rodríguez; José Andrés Folgado; Manuel Estévez Gómez; Manuel del Toro Toro; Juan Navarro Sánchez; Manuel Sánchez Guedes; Pedro Nuez Domínguez; Ruperto Hernández Jorge; Enrique Padrón Toledo; Antonio Cordero González; Adán Rivero Deniz; Antonio Alvarez Romero.

Altas: Manuel Yanes Pérez; José Varela Espinosa; Juan F. de Armas Rodríguez; Liborio Rodríguez Claviano; Matías Martín y Martín; Agustín Molina Lorenzo; Cecilio Mesa Domínguez; Juan Castañeda Méndez; Juan Padrón Lorenzo; Adalberto Pérez Martín; Antonio Calero Lorenzo; José Díaz Pérez; Miguel Francisco García; José Luis Lorenzo; Vicente Simón Padrón.

QUINTA DE SALUD LA BALEAR

Movimiento de enfermos habido en la Quinta La Balear el día 14 de octubre de 1926.

Entradas: Manuela Pasarín Fernández, Elena Pérez Rodríguez, Avelina Seoane López, Pedro J. Obrador Artigas, Elvira Guergo Fernández, Juan Costa Isern, Violeta Russis Llorret, Dolores Redueldo Asedo, Pedro Fernández Alfonso, Elvira Fernández Lombard, Ramona Fontal Villaverde, Rosa Mani Sagarra, María García Camaño, Mercedes García Fernández, Miguel Bestard Palmer, María Costa Lamela, Jerónima Cardell de Monserrat, Nicolás Vidella, Rafaela Nogueras Quintero.

Salidas: Casilda Larigados Rodríguez, María Palmer Sabater, Miguel Ripoll, Encarnación Valencia Oliva, Vicenta Adrian Gómez, Juana Mezquida de Palermo, Concepción Rojas Guevara, Esperanza Alvarez Ledo y Manuela Alonso González.

QUINTA COVADONGA

Movimiento general de enfermos durante el día de la fecha, Habana octubre 14 de 1926:

ENTRADOS: Fernando Aladro Aladro; Alfredo Alonso González, Wenceslao Piniella Piniella; Nicolás Cañizaro; Roque Noriega Villar; Emilio García González, Alvaro Fernández González; enito Prieto; Rafael Díaz; Salomón B. Aneyra; Antonio Barrera Alvarez, Miguel Castañón Suárez; Juan R. Oroppesa Soto; Angel Rodríguez Fernández; José García Méndez; Jesús Saiz Saiz; Manuel Uviaño; José Mayo Menéndez; Enrique Blanco; José C. Gutiérrez; Domingo Pascual Lastra, Benigno C. García; Ricardo A. Sayón; Manuel Fernández Menéndez; Valentín B. Alvarez González; Alfredo C. Prieto; Angel Alonso Castillo; Daniel Méndez Pérez y Baldomero Pando Blanco.—SALIDOS: Roque Noriega Villar; Esiquio Aranda Pérez; Manuel Cid; Pedro Arias Lozano; José González Campos; José García García; Casimiro Alvarez Granda; Amable Martínez Rodrigo; Balbino Pérez Menéndez; Olegario Riesgo Noval; Antonio Fernández Bravo; Benjamín C.; Juan B. Fernández Sainz; Crescencio Sarmiento García; Manuel García Fernández; Angel L. Lebredo; José Alvarez Suárez; Alfredo Garcín Méndez; Juan José Palacios Orozco; Jesús Cuervo Martínez; Daniel Arenal Domingo; Luis Alonso Alvarez; Vicente Pardo Alvarez; Corsino Acebal Blanco; Manuel Lamerán Martínez; Miguel J. Abay Cecino; José Morales Silva; Luciano Feon Peón; Bernardo Cuesta; Salustiano Pando Corrales; Vicente Gabeira Prieto; Ramón Estrada; Rufino Camín García; José López Rodríguez; Teodoro Lira Ríos; Francisco Ovide López; José Sánchez Sierra; Darío Ortiz; eBnito B. Gómez; Manuel García García; Manuel López Robles; Filiberto Fernández González y Evaristo Alvarez Fernández.

El Club "Tres Ríos"

La copiosa lluvia que cayó en la tarde del domingo último, no fué obstáculo para que los entusiastas asociados del Club Tres Ríos dejaran de integrar el quorum.

Animada, como siempre, resultó esta Junta Genera. En ella rindió un extenso informe la Directiva de su labor de su labor social durante el trimestre, y el Tesorero dió cuenta, con un resumen del balance trimestral, del estado general económico de la Asociación, todo lo cual fué aprobado, así como también el acta de la sesión anterior; motivando el informe de la Directiva y del Tesorero el aplauso unánime de la Junta General, que se lo tributó puesta de pie.

Fué designado por unanimidad Abogado Consultor y Notario honorario de la Sociedad el Dr Alfredo Castellanos Mena, colmando así los buenos deseos de la Junta Directiva, que lo había nombrado con carácter provisional, hasta que resolviera esta Junta General.

Se acordó por unanimidad la adquisición de un local para la Asociación, en un lugar céntrico de esta ciudad; dejando sin efecto la Comisión encargada de conseguirlo y rogando a la Mesa que esta echara sobre sí el asunto y encaminara sus gestiones a obtenerlo rápidamente.

Se acordó por unanimidad la celebración de una fiesta y se ratificó en el cargo a la Comisión designada por la Directiva para organizarla, dándosele, a ese efecto, un amplio voto de confianza.

Esta Junta, que sienta un bello precedente en el desarrollo armónico de sus discusiones, fué presidida, como siempre, por el activo Presidente social señor Javier González.

A las 5 y 30, no habiendo otro asunto de que tratar, se dió por terminado el acto.

JUNTA GENERAL

Por orden del Presidente, se cita por este medio a todos los asociados del Club Tres Ríos para la junta General extraordinaria que se celebrará en la tarde del domingo 17 del actual, a las 2 p.m. en el M.I. Centro Gallego, sito en Prado y San José, en esta ciudad, significando a todos los señores asociados, que el motivo de esta Junta es exclusivamente dar cuenta por la Comisión Organizadora, de una gran Excursión que se pretende llevar a cabo en muy corto plazo, y la cual es ya motivo de vivo interés por cuantas personas simpatizan con estos actos de expansión dominical, en que parece que al respirar aires puros sobre los campos que la naturaleza brinda fuera de la urbe capitalina, se ensancha el cuerpo y se expansiona el espíritu en una llamarada de amor social y fraternal. Pasada la Junta, se dará cuenta del lugar a donde irá la excursión y de un extenso y refinado programa que está confeccionando en estos momentos la competentísima Banda del Club Lalín. Esta nos acompañará durante toda la excursión, desplegando al aire sus alegres notas, que marcarán huellas de amor eterno en muchos corazones españoles y cubanos. El entusiasmo de la Comisión es grande y se ruega no falte nadie a esta Junta y menos a la excursión, que marcará una fecha gloriosa en los anales de nuestra vida colectiva.

La Romería Montañesa

SE CELEBRARA EL DIA 7 DE NOVIEMBRE EN LOS JARDINES DE "LA TROPICAL".

Todo marcha por el camino del éxito, las bellas montañesucas que ganaron los premios en la última fiesta celebrada en la Quinta "La Asunción", el pasado año, se prestan nuevamente a inscribirse al concurso, que con valiosos premios ha de celebrarse en los hermosos jardines de "La Tropical", el primer domingo de Noviembre.

Próximamente se reunirá la Sección de Señoritas, que patrocinan esta fiesta benéfica y que preside el joven montañesuco Francisco de la Vega.

De los acuerdos que en dicha reunión se tomen, y de las señoritas componentes de la misma, daremos detalles a nuestros lectores.

El señor Quintín Barreneche, entusiasta Secretario del Comité, nos ha manifestado que toda persona que tenga interés en inscribirse para los distintos concursos de baile, canto, danza y salto del Pasiego, pueden hacerlo llamando al teléfono A-4831.

Del programa bailable que será algo extraordinario, hemos de hablar en nuestra próxima crónica, por lo pronto podemos adelantar, que ha llegado algo nuevo, exclusivamente para esta fiesta, de Santander, y hasta ahora desconocido por los montañeses de la Habana.

AGRUPACION ARTISTICA GALLEGA

Mañana es el día, el día grande de la colonia gallega. Y es mañana porque no pudo ser el domingo anterior; y no pudo ser el domingo anterior, porque quien pudo así lo dispuso. No importa; para divertirse mucho y bien lo mismo da un día que otro. Y, pensándolo así todas aquellas personas que el domingo pasado no pudieron dar rienda suelta a su alegría, en la tarde y en la noche de mañana habrán de resarcirse con creces.

El programa anunciado para entonces, no pudo desarrollarse completamente. De él quedó mucho, lo mejor, que será desenvuelto como Dios y la conciencia mandan. Todos aquellos que quieran ahorrarse la molestia que implica el trajín de una casa en preparación de cuchipanda, tendrán en el campo de la romería cuanto las más exigentes demandas de la gastronomía puedan ocurrírseles.

Desde las empanadas del raxo, chorizos, "peixe"; lacón, quesos, rosquillas, pulpo, etcétera, hasta las bebidas de la más variada especie, todo habrá de ser puesto a su alcance.

Prepárese la colonia gallega a disfrutar de una de las más enxebres fiestas que hayan podido celebrarse en Cuba con el curso de los años.

La Artística tiene puesto en esta fiesta todo el amor propio de los que se consideran capaces de realizar las más atrevidas empresas.

Mañana a Víbora Park—debe ser el grito de guerra de todos los que quieran divertirse pensando en la tierra lejana...

LA EXCURSION ARENALESA

Un éxito sin precedentes, fué el conquistado por la Sección de Recreo de la simpática Sociedad Estudiantil "Concepción Arenal", como organizadora de la excursión que al pueblo de Bejucal, ofreció a sus asociados.

Desde las siete y media de la mañana, empezaron a llegar a la Estación Central, los que ansiosos estaban dispuestos de disfrutar de dicho festival, notándose con tal motivo, una inusitada animación en los salones de la Estación, los cuales vimos repletos de "arenalesas" lindas y simpáticas; "arenalesas" dotadas por la Madre Natura de todos los encantos, dominadas todas ellas, por la más intensa de las alegrías, alegría justificada, puesto que en el ánimo llevaban el pasar un divertidísimo día.

A las ocho y media, partió el tren excursionista en medio de la más franca de las alegrías, y de una algarabía sin límites; en uno de los carros se situó el son "Los Estudiantes" ,integrado por los entusiastas jóvenes Tomás Niebla, Orlando Sánchez, Pedro Gutiérrez, Luis Pedreira y Gabriel Martínez, los cuales deleitaron a los excursionistas con una hermosa colección de "sones" ejecutados admirablemente, mientras que en el resto de los coches oíamos las notas de dulces canciones que al aire lanzaban las "arenalesas", mientras que otros se deleitaban contemplando extasiados la magnificencia de los innúmeros paisajes que durante todo el trayecto se ofrecían como un bálsamo, a las retinas cansadas de ver cotidianamente los edificios del orbe capitalino.

Después de una deliciosa hora de viaje, llegamos a la finca "La Ceiba", hermosa finca de exhuberante vejetación, en la cual se desarrollaron los juegos señalados en el programa, dentro de la mayor animación y orden, efectuándose a continuación el almuerzo campestre, debajo de los frondosos árboles existentes en dicha finca; comiendo los excursionistas con el apetito que despierta el aire puro de las campiñas, así como el aperitivo "Pemartín", que con fruición fué consumido.

Al terminarse el almuerzo, los excursionistas se dirigieron en sendas "guaguas" al Casino Español de Bejucal, celebrándose en los suntuosos salones del mismo la matinee bailable; ejecutando con insuperable maestría el programa señalado, el soberbio jazz-band "Florida", que deleitó a los amantes de Terpsícore, con la magnífica interpretación de los bailables anunciados.

Eran las seis y media de la tarde, cuando agotados ya, se retiraron del Casino Español las briosas huestes "arenalesas", en medio del torrencial aguacero que caía, el cual no fué óbice para que los "arenaleses" celebrasen su hermosa fiesta, pues de cualquier manera estaban dispuestos a disfrutar de este grandioso festival.

Y se inició el retorno... continuando en el tren las idílicas fases de sus amores algunas parejas.

Ya en el tren, pudimos anotar algunos nombres de las innumerables bellezas que formaron parte de la excursión.

En primer término.

Anotamos la hermosa y bella señorita Josefa Gil, elegante esposa del Presidente General de la Sociedad, señor Manuel Mosquera; y a la no menos bella señora Ramona de Jesús de Ferro, esposa del dignísimo Presidente de la Sección de Propaganda de dicha Asociación.

Sobresaliendo de entre las señoritas; como un lucero, la más linda candidata de nuestro Certámen de Belleza, la bellísima señorita Sara Mayan D'Campo, acompañada de sus hermanitas, las gentilísimas y no me nos bellas señoritas Aida y Raquel Mayan, poseedora esta última de un preciosísimo lunar. Acompañándolas, se encontraba su señora madre, la distinguida señora Elisa D'Campo de Mayan.

Dos divinidades.

Las hermosísimas y bellas señoritas de encantos múltiples: Alicia y Teté Gil, gentilísimas primitas de la esposa del Presidente.

La señora Amparo Bartual de Lillo, acompañada de su esposo y de su hija, la preciosa criatura Carmencita Lillo.

Un selecto grupito: el de las "arenalesas" de siempre; integrado por las lindas y encantadoras señoritas Carmen Bataller, Josefina Mummañy, Herminia y Dolores Ayala y Carmen Nena Senra, Isabel y Josefina López, Salas.

La gentilísima Lilia Calderín, esposa de nuestro buen amigo Roberto Rodríguez.

Otro grupito inspirador: el que formaban las señoritas Josefina Rodríguez, Catalina Alcalde y Casilda y Benita Cayon, todas ellas preciosísimas.

Las señoritas Julia González, Aurora Otero, María Luisa Martínez, Estela Echezábal, Conchita López, Anita Rosales, Pilar Caso, Lolita y Luisa Blanco, Esther Lull, Leonor Alseran, María Cambras, Margot Díaz, Dora Rivero, Matilde, Luisa y Carmen Prado, Rosa Santana, Ana Díaz, Isabel García, Clotilde Penas, Flora Algueró y Angelita Currás.

Clara Luz Delgado.

Leonor Torreiro.

La adorable trigueñita Tarcilia Díaz.

Las simpáticas y bellas hermanitas Hilda y Noemí Díaz, y las también hermanas Camila y Eloisa Novoa.

Dorita Ramos Almeida.

Ondina Antuña.

Un interesante grupito, tan numeroso como atrayente, era formado por las señoritas Josefina, Georgina, Zoila, Ofelia, Alicia, Nieves e Hilde Sardiñas.

Elena Fanego: encantadora.

Conchita Otero.

La linda señorita de rostro angelical, Luisita Hernández, acompañada de la señora María P. de Hernández.

Otro interesante grupito: Rosita y Carmelina Villanueva, y Josefina, Guadalupe y Sofía Rodríguez.

Hortensia Ruiz.

Al finalizar, hemos de hacer llegar nuestra más sincera felicitación al señor José Rojo Cora, entusiasta y joven Presidente de la Sección de Recreo, por el sonado triunfo conquistado por la Sección de su digna presidencia, la cual ha rendido una brillantísima jornada, al organizar este esplendoroso festival.

DEL CENTRO CASTELLANO Y LA VELADA A SANTA TERESA

El sábado y domingo celebrarán los Castellanos de Cuba la fiesta de su patrona Santa Teresa de Jesús, la Doctora de la Iglesia y la mística de Avila y como todos los años lucirán sus mejores galas los Castellanos para tan fausta celebración. El sábado por la noche se celebrará una gran velada en los salones sociales que será un acontecimiento pues ha combinado un programa de los más atractivos y además de ponerse una obra que será representada por primera vez en Cuba y que lleva por título Soltero y Solo en la Vida, se llenará el programa con otros atractivos que ya hemos dado a conocer El domingo por la mañana se celebrará una misa en la parroquia de los Carmelitas situada en Infanta y cuyo acto religioso ha sido organizado por la sociedad Castellana de Beneficencia y a la que han sido invitados los excelentísimos señores Embajadores de España y Cónsul General. La Iglesia lucirá los adornos Castellanos, pues todas las sociedades Castellanas han ofrecido sus estandartes o pendones así como enviar comisiones que las representen, todo lo que será presidido por el pendón Castellano. Terminada la misa una gran concurrencia se trasladará a la casa de salud Santa Teresa de Jesús en donde se hará una visita a las enfermas recluídas en la misma a los que se servirá una comida extraordinaria con ramilletes de flores y tabacos para los enfermos. Las Secciones de Sanidad y Recreo y Adorno presididas por los señores Eduardo García y Luis Fernández son los encargados de cumplimentar este programa en la Casa de Salud habiéndose invitado a que una comisión de la Sociedad Estudiantil Cervantes representada por varias señoritas de la misma acompañen a la comisión para que sean las que brinden las flores a las enfermas en día tan regocijado.

MERECIDA DISTINCION

Ha obtenido el título de profesora de Corte y Costura con las mejores notas de Sobresaliente en la Academia Parrilla, dirigida por la señora Manuela Barreiro, la señorita Cachita Llerena Gallo hija del comerciante de Puerto Padre y presidente de la Delegación que este Centro sostiene en dicha población, señor Carlos Llerena. Felicitamos muy sinceramente a la señorita Llerena por haber alcanzado el premio de sus afanes.

La extraordinaria fiesta del Real Club Iberia

Pocos días faltan para esta extraordinaria fiesta de la belleza, en la que los mosqueteros iberistas demostrarán, una vez más, su reconocida competencia en organizar fiestas.

Los salones de Miramar han sido adornados y presentarán una iluminación fantástica, infinidad de bombillos en colores diversos y colocados en forma de Arco Iris darán una nota alegre y típica.

La Orquesta que dirige el aplaudido profesor señor Armando Cartaya tendrá a su cargo el programa bailable compuesto de veinte piezas y el Sexteto Habanero tocará el programa de los sones, en los que figuran varios estrenos.

Las damas y damitas serán obsequiadas con valiosos objetos destacándose entre los mismos varias muñequitas Gabi, la última fantasía Parisiense.

Adorables criaturas concursantes al certamen que con tanto éxito viene celebrando el DIARIO, han prometido su asistencia por lo que el triunfo será doble, por eso nosotros, con muy buen acierto, en crónicas anteriores, hemos titulado esta fiesta con el sugestivo nombre de Fiesta de la Belleza, y realmente así se puede llamar ya que es en honor de una de ellas. ¿La más bella? ¡Puede que sí!, por hoy, baste deciros, que es la que ocupa el primer lugar en este Gran Concurso de Bellezas.

Jóvenes de Santa María de Carballido

El Secretario de esta Sociedad por orden del señor Presidente, cita a los señores vocales de la junta directiva para que se sirvan concurrir a la junta directiva que esta sociedad deberá celebrar el día 17, a las 7 p. m., en su domicilio social Falgueras, número 3, para tratar asuntos de sumo interés social.

Y cita también a los señores socios en general para que se sirvan concurrir el mismo día 17, a las 8½ p. m., al mismo domicilio de Falgueras, número 3, con el propósito de celebrar una junta general extraordinaria a continuación de la junta directiva.

Se ruega la puntual asistencia por ser un asunto de gran impotrancia.

Nota: Hay un señor asociado que tiene el gusto de obsequiar a todos los señores asociados que concurran a dicha junta, con laguer y tabacos, como agradecimiento a la árdua labor que todos vienen prestando a la sociedad.

La gratitud de la Beneficencia Canaria al Embajador de España en Cuba

Recibimos la siguiente carta que con mucho gusto insertamos, porque ella hace honor al ilustre Embajador de España, señor Gutiérrez Aguera y a los de la Beneficencia Canaria que lo suscriben.

BENEFICENCIA CANARIA

15 de Octubre de 1926.

Exmo. Señor Embajador de España, Ciudad.

Exmo. señor:

Hemos tenido el honor de recibir vuestro atento B. L. M. contestación a nuestra carta del día 13 en la que solicitamos vuestra eficaz intervención cerca del Gobierno de Madrid a fin de que el pasaje del "Antonio López" fuese trasbordado al "Cristóbal Colón" y que este buque modificando su itinerario hiciese escala en Canarias. Adjunto al B. L. M. nos ha llegado vuestro cablegrama—copia—al señor Ministro de Estado apoyando la solicitud de esta sociedad.

Impresión agradabilísima nos ha causado vuestra rápida y eficaz acción que ratifica de manera elocuente vuestro desvelo por cuantos problemas atañen a la Colonia española de Cuba, desvelo y atenciones que van formando un fuerte cerco de gratitudes colectivas alrededor de vuestra personalidad tan perfectamente encajada en el acto cargo que desempeñais.

Rogámosle aceptar las veras de nuestro reconocimiento y tenernos como vuestros obsecuentes servidores,

Vto. Bno.
Cayetano Betancourt,
Presidente.

José González,
Secretario.

Gran Fiesta de la Raza

Certamen Infantil de Bohemia

El día 18 a las 8 y media de la noche se celebrará en el Gran Teatro Nacional la Fiesta de la Raza.

Tomarán parte en esta bella fiesta los niños del Certamen Infantil de Bohemia, haciéndose la coronación de los Reyes según se hacía en la época de los Reyes Católicos.

Por el escenario bellamente adornado desfilarán esa noche todos los grandes personajes de la época de la gran Isabel Católica de Castilla luciendo los bellos trajes antiguos.

Tambinén se hará un besamanos y se proclamarán los reyes exactamente igual que antes.

Los niños vestirán bellos trajes antiguos.

Se cantarán trovas, se le recitarán bellas poesías dedicadas a los Reyes y a España.

En la apoteosis desfilarán por el escenario todas las Banderas de las Repúblicas españolas llevadas por lindas parejitas de niños que vestirán los trajes típicos de sus países.

También los Centros y Sociedades Españolas enviarán sus estandartes y escudos que llevarán los niños vestidos con los trajes regionales.

Sabemos que el Honorable señor Presidente de la República presidirá esta bella fiesta así como el Excmo. señor Embajador de España en Cuba, y todos los Ministros y Cónsules de las Repúblicas de habla española.

Será una grandiosa fiesta y se filmará una película con la concurrencia y toda la fiesta en general.

Felicitamos a la directora de esta fiesta y le deseamos un gran éxito, éxito que no dudamos obtendrá pues existe gran entusiasmo para la bella Fiesta de la Raza.

A La Unión de Villaviciosa, Colunga y Caravia

En la última junta Directiva de esta sociedad se ha tratado con bastante calor el asunto relacionado con el Ateneo Obrero de Villaviciosa, que solicita el apoyo de este club y el de todos los villaviciosinos que residimos por estas tierras, para llevar a la realización un proyecto de tanta importancia como es el de la creación de una Escuela de Artes y Oficios donde los hijos de Villaviciosa y su Concejo puedan elegir el oficio que más les convenga, para que de esa manera puedan abrirse paso con más facilidad por los amplios horizontes de la vida.

La idea del Ateneo Obrero de Villaviciosa es excelente y habla bien de un pueblo, que, como el nuestro, tanto lucha por la educación de sus hijos lo demuestran sus grandes Palacios que posee para la enseñanza, como son la suntuosa Escuela de Amandi que regalaron a dicha parroquia los Condes de la Mesada, como la de Fuentes, Priesca, Candanal, Coro, Breceña, y el hermoso Grupo Escolar que se está terminando en Villaviciosa cuyo costo es de medio millón de pesetas y que lo regalan al pueblo los filántropos villaviciosinos Valle, Vallina y Fernández.

Todo esto es un orgullo para los que nacimos en aquella hermosa Villaviciosa. Pero, a ser sinceros, diremos que los villaviciosinos que estamoe en Cuba, a pesar de ser en gran número y de haber entre ese numeroso grupo personas de alto relieve, nunca se ha hecho nada práctico por aquel hermoso pedazo de tierra donde nacimos. Vivimos muy desunidos y desorientados, y dejamos pasar los días y los años sin tener un impulso de altruismo para nuestra cuna natal. La cuestión de la enseñanza a la que dan preferencia l as sociedades regionales, en nosotros no hallan protección de ninguna clase La dejamos huérfana completamente, mientras los de más clubs, más prácticos que el nuestro y que se dá más cuenta de todo cuanto vale lo que se hace en este sentido, lo toman con verdadero empeño y entusiasmo.

La colonia villaviciosina, salvo la suscripción cuando la construcción del Ateneo ¿qué ha hecho?

Triste en confesarlo, pero la verdad se impone y diré que muy poco, nada, comparado con lo que pudo y debió hacer.

Desde el principio de la fundación de la sociedad, nada o muy poco se han ocupado en este sentido de favorecer las escuelas de los concejos; y sino, basta para que nos demos cuenta de ello de que en su Reglamento no hay un artículo en beneficio de este asunto.

Esto fué un lamentable abandono de sus directivos. Por eso que cuando surge una petición como esta de ahora que hace el Ateneo, suele hallar un ambiente de indiferencia y una fuerte oposición, porque si se trata de hacer algo por un Concejo, protestan los de los otros y se imponen a que se haga.

No se dan cuenta de que hoy se puede hacer por unos y mañana por otros y que esa sería la mejor labor social, que se podía desarrollar.

Será preciso que reaccionemos; que nos inyectemos una dosis de patriotismo y entusiasmo y que empecemos con energía por impulsar con bríos el proyecto del Ateneo Obrero. En nuestras manos hay muchas fuerzas para llevarlo a una pronta realidad. Todo cuanto se haga en este sentido, lo haremos por nuestra patria chica: por los nuestros.

Y como digo al empezar, en la última junta se trató con calor este asunto y se llegó a conseguir algo, pero eso es poco. Es preciso algo más

Es preciso, y a ello estamos obligados todos los villaviciosinos. Todos, sin quedar uno, debe de acordarse de que el Ateneo recaba nuestro apoyo para una obra de mucha importancia para Villaviciosa. Y sería para nosotros muy agradable que ninguno quedara fuera de las filas de esta sociedad. Todos debemos estar unidos a ella. Nos hace falta que vengan todos a reforzar nuestro ejército de la Unión de Villaviciosa, Colunga y Caravia. Nos hacen falta soldados llenos de juventud y de entusiasmo, para luchar al lado de nuestro Gran Capitán.

Ceferino SUAREZ

Sociedad Montañesa de Beneficencia

Nos invitan a la bendición de la imagen de Nuestra Señora la Virgen Bien Aparecida, Patrona de esta Sociedad, a la bendición del altar que se le ha erigido; y a la solemne fiesta en homenaje a la misma; cuyos actos se celebrarán en la Iglesia del Santo Angel, a las nueve de la mañana, del día diez y siete del mes en curso.

Muchas gracias.

EL HOMENAJE DE LOS DE CASTROVERDE AL PRESIDENTE, SEÑOR JOSE A. GONZALEZ Y AL ABOGADO SEÑOR CARLOS A. LLANES

Castroverde, un pueblo gallego; bello como todos los pueblos de Galicia Queda allá por la provincia de Lugo, la de las vegas risueñas y la de los trigales de oro. Castroverde tiene la mar de hijos que le honran y le enaltecen en la hospitalaria Cuba. Un buen día del año pasado se reunieron. El día 30 de Noviembre. Y reunidos y abrazados se honraron y prestigiaron fundando otra sociedad gallega más, de instrucción y de beneficencia. Y desde entonces acá, abrazados, confundidos en el amor al rincón nativo, que es el más grande de los amores, todos los días evocan a su tierra, enviándole el beso amoroso de su bendición. Y así un día y otro todo el año, pronto tendrán en Castroverde una casa y en la casa una escuela, y en la escuela un buen maestro y unos libros donde los niños de hoy serán hombres con conciencia de que lo son; ciudadanos capaces de vencer en la lucha por la vida como vencen los hombres honrados. Y así prestigiarán a Castroverde, a Galicia y a España, la Inmortal.

Ayer celebraron un brillante homenaje; en el cuco café El Biscuit, que se asoma a la rua señorial de Prado; fué en honor, gracia y gratitud del Presidente, Sr. José A. González y de su abogado honorario, señor Carlos A. Llanes, ya que los dos con amor, con desinterés, con vehemencia fueron guías, consejo y triunfo de los Hijos de Castroverde que tanto lo enaltecen en Cuba.

El homenaje consistió en un banquete; más bien en un ágape excelente donde los corazones se confundieron en una trova todo amor, cordialidad, fraternidad honda y sincera. Lo presidían los festejados señores José A. González y Carlos A. Llanes, rodeados del Secretario señor Juan Dorado; del Vice, Ricardo Fernández Vega; del Tesorero, Ramiro Fernández; los vocales, Clemente Cordeiro; José Pérez, Salustiano Nogueira; Manuel González, Ramón Fernández, José González Freire, José Rodríguez, Francisco Portao, Francisco Rivera, Jacobo Nogueira, José Otero, Manuel Dorado, José y Manuel Fernández, José Quiñoa y todos los asociados; un total de doscientos comensales, que se honraban, honrando a los nobles amigos de los festejados.

Lo amenizó la orquesta del gentil buque "Cristóbal Colón", un grupo de trovadores que sabe de los cantares de la mar, de la dulzura de las rías gallegas, de las hosquedades que ritma la niebla en Finisterre; de lo hórreo, rebelde, ululante y fiero del Cantábrico, el **Mare Nostrum.**

Terminado el ágape fraternal, se destapó la sidra de "El Gaitero" destapando con su sinceridad el sentimiento de gratitud que palpitaban en el silencio los corazones. Y el señor Angel Genda fué el que recogió todos los sentimientos y en párrafos elocuentes, no solo justificó gentilmente el homenaje, colmando de elogios las virtudes de los festejados, sinó que rindió esos mismos sentimientos con la misma rotundidad que en los corazones anidaban. Grandes aplausos. Después hizo entrega del título de Socio de Honor, el primero que concede la Sociedad, al doctor Carlos A. Llanes entre aplausos calurosos. Y termina brindando por la prosperidad de los Hijos de Castroverde.

—Señores: Viva Cuba y viva España.

—¡Vivaaaa!

Luego brindó el Presidente señor José A. González, dando las gracias por el homenaje; pero declinando los méritos ya que los méritos son de todos, de todos absolutamente, de todos los asociados. Sigamos todos como hasta hoy que así llegaremos a coronar la obra que a todos nos demanda el patriotismo.

—¡Viva Cuba y viva España!

—¡Vivaaaa!

El señor Carlos A. Llanes, en breves y elocuentes palabras también da gracias. Se siente orgulloso como cubano y como abogado. Yo, al libertar a un hermano vuestro, no hice más que reclamar justicia; justicia que se me hizo, porque hoy, digámoslo en voz alta, se hace justicia. Seamos cubanos y españoles cordiales, amigos, hermanos; sellémoslo en honor de España y en honor de Cuba.

Gran ovación.

Y con un pasacalle jocundo, español, flamenco, que ejecutaron los trovadores, novios de las sirenas del mar, terminó la bella fiesta.

Sea enhorabuena.

ACTOS Y JUNTAS

ASOCIACION DE LANGREANOS

La Junta Directiva se celebrará el día 18 del corriente a las 8 y media de la noche en el Centro Asturiano.

Orden del día:

Acta, Balance, Comisiones, Correspondencia, y Asuntos generales.

Juventud Mugardesa

El pasado domingo y a presencia de innum

DOS HOMBRES PERDIERON LA VIDA EN UN SANGRIENTO SUCESO OCURRIDO AYER EN LA PANADERIA NOMBRADA LA LUISA

Uno de los dependientes, el cantinero, se quejaba de que se le adeudaban los haberes de los cuatro años que llevaba empleado, mientras que él era acusado de infidelidad por el encargado

Anoche en la panadería denominada "La Luisa", situada en San Ignacio y Sol, se desarrolló un sangriento drama, a puertas cerradas, en la que perdieron la vida el encargado del establecimiento, señor Juan López López, natural de España, de 40 años de edad y vecino de los altos y el cantinero Ramón García.

Serían las once de la noche, cuando en el interior del establecimiento, se hallaban el señor López y el cantinero Ramón García. El primero se encontraba sentado en una silla frente a su buró, escribiendo una carta a un acreedor y García, terminaba de despachar a unos marchantes.

Cuando ambos se quedaron solos, según se desprende de lo actuado por la Policía de la Segunda Estación, el cantinero García, se dirigió hacia el buró en que estaba su patrón y con un acerado estilete de grandes dimensiones, descargó varios golpes, hiriéndole mortalmente.

López, al verse acometido de manera tan fiera por García, se levantó de su asiento casi agonizante, dirigiéndose hacia una de las puertas metálicas, con el propósito de levantaria, para de esta manera pedir auxilio, mientras qué el agresor, aturdido y sin saber lo que hacía, decidió escapar de la acción de la justicia, corriendo hacia el lugar donde se encontraban las artesas.

Ya aquí, parece que trató de salir por una puerta que da acceso a la calle de Sol, pero como no lo consiguiera, con un revólver que aún no se sabe de donde lo sacara, se descerrajó un tiro, en mitad de la frente, cayendo exámine sobre el pavimento.

Por otra parte, el señor López, logró levantar la puerta metálica, en cuyos momentos y a los gritos que daba de auxilio, llegaron su hijo Juan, de 17 años y un barbero, nombrado Máximo Santa Olaya, residente en Inquisidor 3, quienes recogieron al lesionado.

Cuando Santa Olaya y el joven Juan López, auxiliaban al lesionado, éste dirigiéndose a su hijo, le dijo: "Ramón me ha matado". Acto seguido, introdujeron en un auto al infeliz comerciante, para conducirlo a la casa de socorro, donde llegó casi sin vida, expirando poco después.

Inmediatamente de ocurrido el sangriento suceso, se constituyó en la panadería el teniente Barrios, al mando de la Segunda Estación, quien dió aviso de lo ocurrido al Juez de Gardia.

El teniente Barrios, procedió a practicar activas investigaciones, para con ellas dar cuenta al juzgado y al mismo tiempo levantar la diligencia del caso, tomándole declaraciones a los dependientes Ventura Rivera, más conocido por "El Colorado"; José Iturbe, Evaristo Fernández y Manuel Valiño.

Dijo Rivera, que sus compañeros estaban en los altos, durmiendo, habiéndose quedado el cantinero Ramón García, despachando a unos marchantes, mientras que él se encaminaba al café para tomar una taza del aromático. Junto con García, se quedó también en el interior del establecimiento, el encargado López, ignorando lo ocurrido y enterándose por los pitos de auxilio de la tragedia.

Según las investigaciones, la panadería "La Luisa", desde hacía cinco meses había sido embargada por el Juzgado de Primera Instancia del Centro, desde cuyo momento, el propietario, Manuel Nuevo López, marchó a España, quedando como encargado y administrador judicial, el señor Juan López, que era dos veces cuñado de Nuevo, al que se le adeudaba la suma de 19,000 pesos.

Ramón García, víctima y victimario de su patrón, desde hacía más de cuatro años, se hallaba empleado en la casa, debiéndosele desde esa fecha sus haberes.

López, según manifestaciones hechas por la dependencia y por su esposa, señora Mercedes Novo, se quejaba de la conducta poco honrada que observaba el cantinero García, al que en más de una ocasión le dijo que cuando él fuera el verdadero amo de la panadería, lo iba a despedir.

Parece que anoche al quedarse ambos solos, sostuvieron una fuerte discusión, por el proceder infiel de García, exasperándose éste al extremo de que se armó de un estilete, con el que agredió brutalmente a su patrón, y más tarde al advertir que no tenía escapatoria, decidió suicidarse, dándose un tiro en la frente.

Otras versiones corren de que ayer Juan López recibió un cheque por valor de 19,000 pesos, y parece que García esperó la oportunidad de que estuviesen solos, para pedirle que le liquidara sus haberes, surgiendo una disputa que degeneró más tarde en el doloroso drama de sangre.

El juez de guardia, doctor Aurelio Morales Posada, se constituyó en el lugar del hecho, para efectuar una inspección ocular, al mismo tiempo que daba órdenes al doctor Bolado, para que reconociera el cadáver del cantinero García, que se encontraba completamente vestido, tirado sobre un gran charco de sangre, detrás de unos sacos de harina de trigo, junto al lugar donde se elabora el pan.

El doctor Bolado, minuciosamente auscultó al occiso, certificando que presentaba una herida producida por proyectil de arma de fuego, situada en la región frontal, alojándose el proyectil en la región occipital, por donde le fué extraído.

También le apreció una herida incisa con el filo del estilete, en los momentos en que lo desenvainaba o agredía al infortunado administrador judicial.

El revólver con que se privara de la vida el cantinero, fué hallado a una distancia de un metro del lugar donde cayera su cuerpo, haciendo esto sospechar al Juzgado de que muy bien pudiera haber intervenido en el suceso una tercera persona, sin que hasta el momento se haya podido comprobar este extremo.

Asevera sus sospechas el Juzgado, más aun, en que reconocidas ambas manos del occiso García, no presentan granos de pólvora.

Si efectivamente es cierto que García no se suicidara, ¿quién puede ser el autor? ¿Un dependiente? ¿El hijo del señor López...? ¡No! De eso tenemos casi la seguridad, pues según lo declarado por el barbero Santa Olaya y por el hijo del occiso López, ellos recogieron a éste cuando abría la puerta de la panadería en demanda de auxilio. Dentro del establecimiento tampoco se encontraba otra persona que los dos únicos seres que se llevaron a la tumba el móvil de este horrendo drama.

Si se trata de un doble homicidio, la autopsia y las investigaciones de los cuerpos secretos, en su oportunidad, dirán la última palabra. Esperemos...

Por último, el doctor Bolado, una vez que dictaminó las heridas que presentaba el cantinero García, se dirigió nuevamente a la Casa de Socorro, para reconocer también el cadáver de López López. Presentaba tres heridas producidas por instrumento pérforo cortante, situadas en la región occipital, que interesaba los huesos del cráneo y otra de igual naturaleza en la nuca, con fractura del apofisis transversales que penetra el hemitorax del lado izquierdo, con intensísima hemorragia.

El cadáver de López fué entregado a sus familiares y el del cantinero García remitido al Necrocomio, para su autopsia.

FILIPINAS ESTA INTERESADA EN LA SANIDAD CUBANA

Hasta el citado país han llegado noticias de nuestro gran desarrollo que ya cuenta con fama mundial

En la mañana de ayer recibió el doctor Francisco María Fernández, Secretario de Sanidad y Beneficencia, una atenta carta del Director de Salubridad de las Islas Filipinas en la que solicita la remisión de datos sobre los servicios sanitarios de Cuba y medidas dictadas por el Departamento.

Dice el Director de Salubridad de Filipinas que hasta aquellas lejanas regiones han llegado rumores, respecto a la buena organización sanitaria que existe en Cuba; de la obligación en que están todos los ciudadanos cubanos y extranjeros de cumplir unas ordenanzas Sanitarias aprobadas por el Congreso de la República, y que además, mensualmente la Secretaría publica en forma de folletos unos interesantes e importantes trabajos sanitarios, por lo que, teniendo en cuenta las buenas relaciones de amistad que siempre Cuba ha tenido y tiene para con todos los países, espera le sean remitidos esos folletos y esas Ordenanzas Sanitarias, así como cuantas leyes en ese sentido hayan sido votadas por el Congreso o estén en vigor por medio de Decretos Presidenciales.

El doctor Francisco María Fernández, ayer mismo dispuso que por los jefes de negociados a quienes corresponda, se le remita, con carácter urgente, al Director de Salubridad de las Islas Filipinas, un folleto recopilativo de las Ordenanzas Sanitarias vigentes, y varios de los folletos que mensualmente publica el Departamento por medio del Negociado de Biblioteca y Prensa, bajo la Jefatura del doctor Octavio Montoro.

Asimismo dispuso el Secretario de Sanidad y Beneficencia que se remitiera también al citado funcionario sanitario filipino, todas cuantas medidas acostumbra dictar la Secretaría cuando aparece en Cuba algún caso de enfermedad contagiosa, y las que se tienen siempre en vigor en evitación de la introducción de esas enfermedades.

MOVIMIENTO DE PERSONAL

Por el Director de Beneficencia le fué concedida ayer una licencia de un mes, a la señorita María Sánchez Gil, enfermera del Hospital Calixto García.

Asímismo firmó el Director de Beneficencia la permuta hecha por las señoritas Eloisa Bolufé y Elvira López, enfermeras de los Hospitales de Bayamo y Gibara, respectivamente, la primera para el de Gibara y la segunda para el de Bayamo.

Fué nombrada ayer por el Director de Beneficencia, la señorita Fidela Vergara, como enfermera del Hospital "Calixto García".

Se ha acogido a la Ley de Jubilaciones, la señorita María González Serrano, enfermera del Hospital Civil de Santiago de Cuba.

FILTROS PARA LAS ESCUELAS PUBLICAS DE CIENFUEGOS

El doctor Carlos Calonge, Jefe Local de Sanidad de Cienfuegos, ha remitido al Secretario del Ramo doctor Francisco María Fernández, una comunicación solicitando se dirija al Presidente de la Junta de Educación de aquella ciudad pidiéndole coloque filtros para el agua en todas las Escuelas Públicas que allí existen.

Aunque desconocemos oficialmente los motivos que tenga el doctor Calonge para solicitar dicha medida, pero podemos asegurar que es debido a que de un tiempo a esta parte es necesario filtrar las aguas por no ser completamente puras.

NOMBRAMIENTO Y CESANTIA

Por el Secretario de Sanidad, doctor F. M. Fernández, fué declarado cesante ayer el señor Juan Sánchez, capataz de la jefatura local de Guane, nombrando en su lugar a Juan A. Valdés. La cesantía de Sánchez obedeció al resultado de un expediente administrativo que se le instruyó.

QUEJA DE LOS VECINOS DE QUEMADOS DE GUINES

El Secretario de Sanidad recibió ayer por la mañana una carta suscrita por varios vecinos del pueblo de Quemados de Güines en la que le denuncian ciertas irregularidades que vienen ocurriendo, con perjuicio de la salud pública y no obstante conocerlas el Jefe Local.

Dicen los vecinos denunciantes que en la parte urbanizada de la población, desde hace meses existen grandes lagunatos de agua estancada, verdaderos criaderos de mosquitos, y a los cuales la jefatura local no ordena ni tan siquiera echarles petróleo.

Piden los vecinos que el Departamento actúe con energía, toda vez que ese abandono pudiera traer como resultado el origen de un foco de enfermedad contagiosa.

El doctor Francisco María Fernández ordenó ayer mismo, que por la Dirección del Ramo, se abra una investigación de estos hechos.

CONSIDERACIONES . . . .

Viene de la PRIMERA página

al Ejecutivo para adoptar los sistemas y procedimientos que estime más eficaces. Esta facultad del Ejecutivo para contratar ,está limitada por las dos restricciones siguientes:

A) Que en el contrato que se celebre no se obliga el Gobierno a pagar cada año más dinero que el recaudado en el "Fondo Especial de Obras Públicas' o en otros términos, que se limiten las obligaciones que se contraigan, de tal modo que siempre puedan ser satischas exclusivamente con los recursos establecidos por la Ley de Obras Públicas, quedando siempre a salvo el Estado cubano de cualquier otra responsabilidad.

B) Que el Gobierno no ha de expedir en ningún caso certificados de adeudos u otros documentos análogos para el pago de las obras contratadas.

Tercero: Para cumplir con lo preceptuado por la Ley, el Ejecutivo ha dictado el Decreto número 1309 de 17 de agosto del corriente año, por cuyo Decreto se fijan tres extremos importantísimos para el desenvolvimiento del Plan de Obras Públicas. Estos extremos son:

a) Se establece oficialmente un estimado muy prudencial o conservador de los ingresos del Fondo Especial de Obras Públicas".

b) Se ha hecho una clasificación de las obras a realizar y se distribuye proporcionalmente entre ellas el "Fondo de Obras Públicas'.

c) Se establece un Fondo de Reserva con el exceso que resulte entre el estimado y la recaudación, cuyo Fondo de Reserva se destinará con preferencia a cualquier otro compromiso, a saldar obligaciones de pagos pendientes de años anteriores por contratación de la Ley de Obras Públicas y una vez cubierta esta responsabilidad, queda establecido que el Estado podrá disponer del saldo del Fondo de Reserva para el pago de otras obras.

Cuarto: Sobre estos extremos, en concordancia con lo dispuesto en la Ley, puede adoptarse un sistema o procedimiento que sirva de base firme económica y legal para una contratación.

Quinto: El Pliego de Condiciones para la Subasta de la Carretera Central en la Sección 5ta. Artículo 260, autoriza al Tribunal de Subasta para aceptar cualquier proposición que se le haga aun cuando se aparte de las bases fijadas en dicho Pliego, siempre que habiéndose reunido todas las formalidades para concurrir a la subasta, resulte la proposición la más favorable a los mayores garantías ofrezca al Estado.

Sexto: En el apartado segundo de la parte resolutiva del Decreto 1338, de 23 det agosto de 1926, se ordena al Tribunal de Subasta oir cualquier proposición que se le haga sobre financiamiento, y ejecución de las obras declaradas más importantes o necesarias en la Ley de 15 de julio de 1925, que son, según ya se ha expuesto, la Carretera Central, los Acueductos, Alcantarillados y Pavimentaciones y las Casas-Escuelas, proponiendo ningún sistema o procedimiento que permita al Gobierno ejecutar dichas obras en el período de 4 años. En cuanto a las obras de embellecimiento de la ciudad de la Habana, Capital de la República, el Artículo VIII de la Ley dispone que por el Ejecutivo se proceda inmediatamente al estudio y ejecución de un plan de engrandecimiento de ensanche y embellecimiento, incluyendo la construcción de los edificios que requieran las necesidades del ornato público, especialmente los edificios destinados a la instalación del Poder Legislativo, del Poder Judicial, Biblioteca y Museo.

Siendo de alta conveniencia para los intereses del pueblo cubano la unidad de financiamiento y también que con igual rapidez se hagan todas las obras, incluímos, dentro estas negociaciones las comprendidas en el expresado concepto de 'Edificios del Estado', aceptando también, por consiguiente, el tanto por ciento asignado a este Capítulo.

Para que pueda aquilatarse la importancia que tiene tal inclusión señalamos el hecho que según nuestros estudios todo el tanto por ciento asignado a "Edificios del Estado' está ya comprendido para el Palacio del Congreso que se encuentra en construcción, y en tal virtud el Gobierno no podría, durante el plazo de 4 años hacer ningún otro edificio ni siquiera los sanatorios y hospitales que dispone la Ley, y sobre cuya importancia y urgencia no es necesario insistir. Tampoco podría hacer las obras de mejoras y engrandecimiento de la Universidad Nacional, ni las mejoras requeridas en cuarteles y edificios en que se aloja el Ejército de Cuba, obras todas cuya inmediata realización sería imposible adoptar en el plan que proponemos.

Por estas razones, incluímos también en estas negociaciones a los 'Edificios del Estado" para cuyo concepto se ha destinado el 10 por ciento de la recaudación.

Para la ejecución de obras de mejoramiento en la Ciudad de la Habana y otras ciudades se tendrá en cuenta lo dispuesto en los Artículos 21 y 22 de la Ley por los cuales se establecen recursos especiales para atender el importe de esas obras.

Séptimo: Es incuestionable la enorme conveniencia que para el pueblo cubano tiene la realización en 4 años del conjunto de obras que la opinión pública y la misma ley señalan como de apremiante necesidad.

Respecto a la Carretera Central, por ejemplo, no pueden satisfacerse las necesidades que inspira esa obra, realizándola poco a poco en diez años es decir, a medida que los ingresos lo permitan.

De comenzarse las obras en las Provincias de Oriente, en nada se sentirían las necesidades o conveniencias de las Provincias Centrales y Occidentales y vice-versa.

Hay otras obras, como por ejemplo el Acueducto, Alcantarillado y Pavimentación de Santiago de Cuba, que si solamente hubiese de atenderse con los recursos disponibles cada año, evidentemente la obra tardaría diez años y en tanto no quedarían satisfechas las necesidades urgentes que inspiran esas obras.

De aplicarse totalmente a Santiago los productos del tanto por ciento asignado para esta clase de obras, seguramente no podría hacerse en muchos años obras análogas en otras ciudades.

Situación análoga ocurre con las obras comprendidas dentro de las otras clasificaciones.

En lo que respecta al costo de la obra y su contratación, resulta humanamente imposible para un contratista de buena fé, mantener fijamente sus precios a través de las eventualidades que puedan surgir en diez años.

Además, la actual generación del pueblo de Cuba, que paga ahora los impuestos desea poder disfrutar desde ahora de todas esas obras, y realmente que un principio de justicia y equidad nos dice que el pueblo tiene derecho a que se le haga participar de esos beneficios desde ahora.

A más de todas estas considercaiones, es también muy importante considerar el enorme crédito que goza la Administración Cubana, lo que aconseja prudentemente aprovechar tan favorables circunstancias, haciendo que las obras sean contratadas en este período y también ejecutadas la mayor parte, pues hay la seguridad de que la contratación y la ejecución se harán, del modo más conveniente para los intereses del pueblo cubano.

Técnicamente también es aconsejable que las obras se hagan dentro del tiempo que deben hacerse. Una obra dada debe ser ejecutada con tiempo dado; si se acorta el plazo de ejecución, se encarece, y si se alarga su ejecución se encarece todavía mucho más.

Nuestros Ingenieros después del estudio que han hecho nos dicen que pueden y deben hacerse en 4 años.

Es mi opinión que podemos llegar a obtener un contrato que haga compatibles estas necesidades del pueblo de Cuba con la realidad económica de los recursos de que dispone por la Ley de 15 de julio de 1925 y sin faltar a los principios esenciales de la política financiera del actual Gobierno'.

Se invitará a los propietarios de terrenos que ha de cruzar la carretera Central que donen las fajas de terreno para la misma, gratuitamente.

Cumpliendo órdenes del Señor Secretario de Obras Públicas, el doctor Julio Ortiz Casanova, Fiscal de la Audiencia de la Habana, que presta sus servicios en Comisión en la Secretaría de Obras Públicas, tiene en estudio la fórmula que ha de poner en práctica el Departamento, para invitar a los propietarios de fincas en todo el trayecto de la carte donen al Estado las fajas de terreno que sean necesarias tomar para la Carretera Central, a que gratuitamente la construcción de la carretera, toda vez que es evidente el beneficio que cada propietario rural ha de obtener al cruzar por sus finca respectivas esta importante vía de comunicación central.

M. HENRI CHAUMAT EN LA HABANA...

M. Chaumat con su señora e hija

Viene de la PRIMERA página

sidente Calles le habló varias veces acerca de la organización del Instituto Agrícola de México, recientemente fundado, así como de la importancia que el funcionamiento de esa organización representa.

Esta ilustre personalidad francesa ha sido objeto de muchos agasajos que se le tributaron por el Gobierno de la vecina república, y últimamente, a su llegada a Veracruz, a fin de embarcar para la Habana, el capitán del Espagne dió un almuerzo a bordo en honor del profesor Chaumat, del que fué invitado también el capitán del trasatlántico español Sr. Fano y por la noche del mismo día el capitán Fano invitaba al profesor Chaumat y al capitán del Espagne con un champagne de honor. En estos dos actos se puso una vez más de relieve el amplio espíritu de confraternidad que existe entre franceses y españoles, pues se brindó por Francia y por España.

A su llegada a nuestro puerto el vapor Espagne, acompañado de su distinguida esposa y de su bella y elegante hija fué recibido por el Sr. Luis José Skinitzero, de la Sección de Tourismo de la Agencia Havas, de París, quien invitó a M. Chaumat en nombre del Sr. Secretario de Sanidad, para visitar, en la mañana de hoy sábado la Secretaría de Sanidad y donde será recibido por el Dr. Francisco María Fernández y demás autoridades sanitarias de dicho Departamento.

A las dos de la tarde de hoy será recibido en el Círculo de Ingenieros y a las cinco de la tarde regresará a bordo del Espagne para proseguir su viaje a Francia.

Los esposos Skinitzero, atendiendo como siempre con la esplendidez en ellos característica, y velando por el prestigio de Francia, ofrecieron en la noche de ayer un dinner en el roof garden del Hotel Plaza, después de haberles invitado a dar un paseo en automóvil por los alrededores de la Habana, cuyas bellezas apreciaron.

NUNCA PENSARON EN . . .

Viene de la PRIMERA página

mento reputé como tendenciosa tan absurda noticia.

—Pero 38 millones de dólares...

—Perdóneme, (interrumpe nerviosamente nuestro culto entrevistado), hay que desconocer lo que es Angola; ignorar que tiene 15 veces el tamaño del continente portugués, cerca de 5 millones de habitantes, uno de los puertos más importantes de la costa occidental africana y varias ciudades cuya potencialidad comercial, industrial y agrícola es comparable a la de algunos centros europeos; que sus planicies, en donde se cultivan el azúcar, el café, el caucho, cereales como el maíz y donde están situados importantes yacimientos de carbón, oro, plata, estaño, hierro, diamantes y petróleo, éste último considerado como futuro sustituto de los ya casi agotados pozos desde hace muchos años en explotación, son cruzadas por más de 20,000 kilómetros de excelentes carreteras, y comprenderá que 38 millones de dólares son una ridiculez como precio de compra de un territorio semejante, tan vasto y tan maravillosamente rico.

—Y todas esas riquezas, están abandonadas o deficientemente explotadas?

—Nada de eso. Actualmente existen allí compañías muy importantes con capitales internacionales, pero honra a nuestra iniciativa el hecho de que Angola se haya desarrollado tan extraordinariamente sólo con el trabajo persistente y patriótico de ese admirable pueblo de cuyo gran espíritu colonizador es elocuentísimo ejemplo el Brasil.

Confesamos francamente nuestra ignorancia sobre la potencialidad económica de Angola; y para no perder el hilo de la conversación, deseosos de seguir oyendo la exposición clara y brillante del ilustre funcionario portugués nos atrevimos a aventurar: Y, seguramente que la noticia de la existencia de la esclavitud en Angola será también un malévolo "canard"?

Su Excelencia tuvo una sonrisa de superioridad y con palabras pausadas, serenas e impregnadas de aquel amor único que solo se siente cuando se está fuera de las fronteras de la Patria, respondió:

—Un país que promulgó la ley básica del trabajo indígena del 14 de Octubre de 1914, cuyo articulado es digno de servir de modelo para cualquier nación colonial, nunca podrá con justicia ser acusado de tolerar la esclavitud en sus vastos dominios ultramarinos. Y aquellos que buscando la satisfacción de fines inconfesables no desprecian la más insignificante oportunidad para negar nuestra sólida posición como "tercera potencia colonial" deben pensar que no somos responsables de que sus antepasados hayan preferido permanecer inactivos y en irónica espectativa, cuando nuestros mayores en frágiles carabelas salieron de la Playa de Belén, para desmentir las tenebrosas leyendas imperantes sobre los secretos de los dominios de Neptuno, y para hacer que tremolasen en desconocidas lejanías, casi simultáneamente, las "Cinco Llagas de Cristo" frente al altivo "León de Castilla", conquistando para la Península Ibérica la exclusividad de la iniciativa en los grandes descubrimientos.

Y vea usted si carece de autoridad y fuerza la afirmación del ilustre sabio catedrático de la Facultad de Medicina de París y del Instituto Colonial Francés, el profesor Brumpt una de los asistentes al Congreso de Medicina Tropical celebrado en Loanda, capital de Angola, en el año de 1923. Este ilustre hombre de ciencia, miembro de las más afamadas sociedades científicas de Francia y reputado como una autoridad en asuntos coloniales, entre otras afirmaciones de su importante memoria, escribió:

"Portugal organizó desde 1878 un servicio de asistencia médica como seguramente no existe en otras colonias europeas. De mi permanencia en Loanda, llevo la favorable impresión de no existir cualquier prejuicio de raza, habiéndome sido grato comprobar la tolerancia y bondad dispensada por los portugueses a los indígenas."

—Entonces usted no prevé para en breve la disminución del dominio colonial portugués?

—Imposible. Fué un patrimonio cimentado con la sangre generosa de nuestros antepasados y que siempre sabremos defender, honrando a aquellos que nos lo han legado. El actual Gobierno u otro que le suceda, no piensa en vender cualquier colonia portuguesa, y aunque lo pensase, el pueblo portugués no lo consentiría.

—Y usurpado por cualquier Nación?

—No creo ni admito tal posibilidad. Cuando todos los pueblos procuran pertenecer a la Sociedad de las Naciones, en la convicción de que ese organismo defenderá siempre cualquier atentado a su Soberanía, no es admisible que fuesen las principales naciones de que ellas forman parte las que vinieran a destruir la razón de su existencia. Somos viejos aliados de Inglaterra: y, si esta alianza es ventajosa para Portugal, no lo es menos para la rubia Albión, siendo ella por lo tanto un pacto de intereses recíprocos. Mediante ese pacto Portugal e Inglaterra están obligadas a ayudarse para impedir cualquier ataque u operación que tienda a afectar la integridad de sus respectivas metrópolis y colonias, y esta inquebrantable línea de conducta ha sido oficialmente declarada en los apartados primero y segundo del documento que hace años leyó ante el Parlamento lusitano el Señor Ministro de Relaciones Exteriores de mi país.

Contagiados por el entusiasmo de esta varonil afirmación, admirados de tan profundos conocimientos cuya inteligente exposición pudimos apreciar, complacidos de la hidalga acogida que se nos dispensó y anotando la declaración de que se honrará siempre con las visitas del DIARIO DE LA MARINA, después de despedirnos y ya en la calle, encaminándonos hacia la redacción, vinimos pensando en cuantas "blagues" se inventan irreverentemente y cuántas envidias despierta la heroica serenidad de ese admirable pueblo, que habiendo sobrepasado la meta de una gloria imperecedera, marcha siempre en la vanguardia del progreso, fundamentando cada vez más su independencia en el reflexivo patriotismo de sus hijos.

E... instintivamente nos sentimos dominados por aquel éxtasis místico, sentido siempre cuando conocemos en sus detalles obras tan sublimemente grandiosas como la desarrollada por Portugal, abriendo las puertas de la civilización a las poblaciones de sus inmensos dominios ultramarinos.

NOTAS PERSONALES

FELIZ VIAJE

Los señores Miguel y Pedro Arés, industriales del ramo de carpintería en esta ciudad, embarcan hoy en el vapor "Cristóbal Colón" rumbo a Europa.

Muy estimados en esta casa, en la que realizaron importantes obras, deseamos a tan estimados amigos feliz viaje y grata estancia en España, a donde se dirigen dichos señores.

ADELAIDA PIÑERA DE ROSAINZ

Celebra en esta fecha la festividad de su santo la Sra. Adelaida Piñera de Rosainz, Inspectora Escolar del Distrito de Marianao, donde es de todos querida por lás brillantes cualidades que la adornan y su reconocida competencia. En su hogar, verdadero templo de la virtud, es a la vez la esposa amante y la madre cariñosa. Reciba nuestro saludo la dignísima Sra. Piñera de Rosainz.

LA SRTA MARIA TERESA GRANADOS

Ayer celebró su fiesta onomástica la distinguida, culta y bella señorita María Teresa Granados y Lozano, hija amantísima de nuestro amigo el Procurador Público señor Tomás J. Granados.

Con tal motivo se vió muy agasajada la gentil María Teresa, quien recibió numerosas felicitaciones y regalos por parte de sus numerosas amistades.

Sea también para la distinguida damita nuestra cordial felicitación.

SUGIERE AL GOBIERNO . . .

Viene de la PRIMERA página

se derivan por la escasez de braceros rindiera a esta asociación el competente miembro de su directiva general, señor Juan B. Roqué Castillo, son los datos que a continuación tenemos el honor de transcribir a esa Secretaría y que de seguro habrán de servir de apreciable auxiliar para cualquier determinación a que se llegue, en lo que a la inmigración antillana o haitiana se refiere.

La producción azucarera de Oriente y Camagüey

Camagüey y Oriente, provincias casi despobladas hace algunos años, son las que más afectadas se encuentran con este problema, produciendo ellas dos, más o menos, unos veinte millones de sacos de azúcar en cada zafra. Calculando un rendimiento de doce por ciento, esos veinte millones de sacos representan: 1.856.158.000 arrobas de caña, que a un equivalente de cinco arrobas de azúcar por cada cien de caña, arrojan un total de 92.807.600 arrobas de azúcar.

Los jornales costosos

Con los precios bajos del azúcar habiendo todos los braceros necesarios, no es preciso el iniciar los cortes de caña a sesenta centavos el ciento de arrobas y al terminar la zafra abonando hasta un peso por el mismo trabajo, lo cual representa un enorme desembolso para los colonos cada año. Prueba de ello es el siguiente estado comparativo del costo de producción, como actualmente se realizan esos trabajos, sin cultivo intenso y sin abonar las cañas, pudiéndose apreciar lo que la diferencia en la alteración de precio representa para estas dos provincias.

Lo que se puede pagar

Costo que se pudiera sostener durante cada zafra mientras se mantenga el bajo precio del azúcar, de existir número suficiente de braceros:

1.856.152.000 arrobas de caña al precio de 0.60 por 100 Corte: pesos... 11.136.912.

1.856.152.000 arrobas de caña al precio de 0.40 por 100, Tiro: pesos... 7.422.608.

1.856.152.000 arrobas de caña al precio de 0.10 por 100, Estiba: pesos... 1.856.152.

1.856.152.000 arrobas de caña al precio de 0.20 por 100, Admor., pesos... 3712.304.

Cultivo corriente sin abono, $0.60 $11.136.912.

Totales del precio por 100 y del costo de las 1,856.15..000 arrobas, respectivamente, $1.90 y $35.226,888.

1.856.152.000 arrobas de caña al precio de cinco arrobas de azúcar, y a dos centavos libra, libres para el colono, son $46.403.800.

Quedando para amortizar fomento, intereses etcétera, 60 centavos por 100 arrobas: $11.136.912.

Costo en términos generales en la pasada zafra

1.856.152.000 arrobas de caña al precio de 0.80 por 100, Corte: pesos... 14.859.210.

1.856.152.000 arrobas de caña al precio de 0.40 por 100, Tiro: pesos... 9.280,760.

1.856.152.000 arrobas de caña al precio de 0.10 por 100, Estiba: pesos... 3.712.304.

1.856.152.000 arrobas de caña al precio de 0.20 por 100, Admor. pesos... 1.856.152.

Cultivo corriente sin abono, 0.80 por 100: 14.859.210.

Total: $2.40 por 100: pesos... 44.547.643.

1.856.152,000 arrobas de caña al precio de cinco arrobas de azúcar y dos centavos libra, libre al colono: $46.403.800.

Beneficio: 10 centavos por cien arrobas: $1.856.152.

Quedando demostrado que por la escasez de braceros se paga en cada zafra una diferencia resultante entre $35.266.888 y $44.547.648, o sea $9.280.760.

Que pagan los colonos de Oriente y Camagüey, anualmente de más, por falta de una organización que ponga remedio al mal fundamental y como consecuencia de esto una crisis cuya repetición puede evitarse:

Requiriéndose un crecido número de braceros para las labores de la zafra, resulta, Honorable señor, que hasta el presente, manteniéndose dentro de la realidad de los hechos, los únicos que se han sostenido en esas labores han sido los haitianos, por lo que entendemos que mientras no podamos disponer de otra inmigración más deseable, pero igualmente barata, a ella debemos atenernos, si es que Cuba pretende, como es lógico suponer que lo pretenda, mantenerse como primer país productor de azúcar en el mundo, para lo que se hace indispensable que pueda producir al menor costo posible; teniéndose en cuenta que el factor jornal en el cultivo y recolección de la caña es el más importante, por ser casi toda esa operación a mano, es evidente que una de las primeras medidas que hay que adoptar para que el colono pueda trabajar barato, es tener suficientes braceros y que éstos sean de la clase que puedan mantenerse con el menor jornal posible, ya que no es admisible pensar en otra inmigración, pues, resultando en la actualidad improductivo el negocio para el colono, por las múltiples circunstancias que le rodean, se le hace de todo punto imposible satisfacer un jornal adecuado y de acuerdo cos el incesante aumento del costo de la vida.

La necesidad de braceros

Pudiéndose apreciar por lo expuesto, Honorable señor, que la falta de braceros para las labores agrícolas en estas provincias, constituye uno de los graves males que afectan de manera notable los intereses de los colonos, es por lo que a usted nos dirigimos en súplica de que se tengan en cuenta, las razones aducidas y sean apreciadas en su justo valor estas nuestras manifestaciones, para la definitiva resolución que se tenga a bien adoptar en este caso, sin que para ello deba tomarse en consideración la existencia de braceros bastante para esas faenas en otras provincias, ya que en las facultades del Gobierno está el autorizar la libre introducción de esa "indeseable" pero necesaria inmigración, limitarla única y exclusivamente a Oriente y Camagüey.

Rogamos a usted, Honorable señor, excuse la extensión con que hemos tratado este asunto; pero a ello nos vemos obligados por la importancia que para el desarrollo de la principal riqueza del país entraña el problema de la inmigración, que de manera tan grave afecta a los intereses de los colonos de la provincia y a los que de seguro habrá de prestar la debida atención el Poder Ejecutivo.

Muy respetuosamente:

Asociación de Colonos de Camagüey.— Firmado: Escipión de Varona, presidente; Raúl D. Acosta L.: secretario.

EN VISTA DE LAS FACULTADES DADAS AL GENERAL MACHADO HAY CONFIANZA EN EL PORVENIR AZUCARERO CUBANO

Los expertos predicen un consumo creciente de azúcares cubanos en las próximas semanas y aseguran que no existe el más mínimo peligro de otra baja y elogian el retardo en empezar la zafra

NUEVA YORK, octubre 15.—(UP)—En los círculos exportadores de azúcar de este país se tiene una gran confianza acerca del porvenir de la industria azucarera en Cuba, basándose principalmente en las facultades de que ha sido investido el Presidente Machada por el Congreso de la República de Cuba con el objeto de proteger dicha industria, fuente principal de riqueza de la isla.

Czarnikow Rionda y Comopañía han publicado un informe sobre la situación azucarera mundial, donde en síntesis sostienen la tesis contenida en el párrafo anterior.

Los expertos predicen un consumo creciente de azúcares cubanos en las próximas semanas y aseguran que no existe el más ligero peligro de otra baja, ya que en la semana que acaba de pasar las exportaciones de Cuba excedieron en 100,000 toneladas a las del año anterior y la existencia en los puertos era de 70,000 menos que en el mismo período del año pasado.

También elogian los expertos la disposición que no permite la molienda hasta después del primero de enero, medida que no tiene mucha fuerza porque si las condiciones atmosféricas lo permiten Cuba puede producir hasta 5,250.000 toneladas en el período referido.

Los peritos creen que él dato de la producción total de azúcar no es el único factor para establecer los precios, en atención a que el mercado se afectará por los 2.500.000 toneladas de exceso, y de aquí la aprehensión que se experimenta en determinados círculos de que ocurra el próximo año un hecho análogo que resultará desastroso para el mercado.

Antes de la guerra predominaba el azúcar producido por los remolacheros, mientras que en la actualidad son los cañeros en Cuba, Mauricio, Australia, Antillas Inglesas, Estados Unidos y Canadá los que más negocios realizan. Las importaciones en el Reino Unido señalan un aumento de consumo de azúcar de caña, pues el año 1924-25 llegaron a 1,391.420 toneladas mientras que en 1912-13 sólo fueron 869.201 toneladas.

VA ACENTUANDOSE LA DISMINUCION DE LA CANTIDAD DISPONIBLE DE AZUCAR EN RELACION CON EL AUMENTO DE LA DEMANDA

WASHINGTON octubre 15. (UP). El National City Bank ha publicado hoy una circular acerca del mejoramiento de la industria azucarera.

Las cotizaciones del azúcar crudo y refinado han alcanzado altas cifras ya que ha aumentado considerablemnte en este país el consumo de azúcares, y existe la opinión de que al terminar el año ha de ser mayor la diferencia entre la demanda y la cantidad disponible que tiende a disminuir.

CHILE QUIERE COMPRAR AZUCAR CUBANO

SANTIAGO DE CHILE, octubre 15. (AP). El periódico "Mercurio' que está haciendo una campaña contra la continuada importación de azúcar peruano, recomienda hoy en un editorial que se concierte un tratado comercial con Cuba para el cambio mútuo de productos.

Declara el periódico que 'Chile paga un tributo" de cien millones de pesos anuales al Perú por el azúcar, mientras ese país se niega a entrar en relaciones amistosas con Chile. Aconseja que este país deje de ser cliente para el azúcar peruano y que entregue ese comercio a Cuba.

CUBA ES EL PAIS QUE MAS ABASTECE DE MELAZAS A LA INDUSTRIA NORTEAMERICANA

WASHINGTON, octubre 15. (UP) Según las cifras compiladas por el Departamento de Comercio de los Estados Unidos las importaciones de melazas en este país durante el año pasado rompieron todos los precedentes. El total de las importaciones este año ascendió a 299 millones de galnoes lo cual muestra un aumento de 48 por ciento sobre las del año 1924, y más de 600 por ciento sobre las exportaciones de 1913.

Cuba sigue dominando el comercio extranjejro norteamericano en lo que se refiere a las melazas. En el año 1925 produjo el 79 por ciento de todas las

ANUNCIOS CLASIFICADOS

ULTIMA HORA

ANUNCIOS CLASIFICADOS DEL "DIARIO DE LA MARINA"

LISTA DE LAS AGENCIAS DE LOS ANUNCIOS CLASIFICADOS

DE LOS MUELLES A GALIANO

Nº 1.—Obispo y Cuba, Vidriera de tabacos.
Nº. 2.—Oficios 32, Vidriera de Tabacos.
Nº 3.—Zulueta y Misión. "Hotel París", Vidriera de Tabacos
Nº 28.—Obispo y Compostela, "La Popular", Vidriera de Billetes.
Nº 10.—Mercado de Colón 25, "El Gallo".
Nº 9.—Consulado y Animas, Farmacia "Santa Amalia".
Nº 8.—Galiano 11, Panadería "La Flor de Galiano".
Nº 7.—Neptuno y Aguila, Almacén de Víveres "El Aguila".
Nº 6.—Galiano y San Rafael, Almacenes "El Encanto".
Nº 5.—Galiano y Zanja, Café "El Imperial", Vidriera de Tabacos.
Nº 35.—Salud y Lealtad. Farmacia del doctor Luis M. de Laosa.
Nº 4.—Monte y Amistad, Café "Marte y Belona", Vidriera de Tabacos.
Nº 51.—Oficios 50.—Hotel "El Oriente".

DE GALIANO A BELASCOAIN

Nº 18.—San Rafael y Campanario, Café "Las Delicias", Vidriera de Tabacos.
Nº 37.—San Lázaro y Campanario, bodega "La Palma".
Nº 16.—San Lázaro y Belascoaín Café "Manhattan". Vidriera de Tabacos.
Nº 15.—Neptuno y Belascoaín, "El Gato Blanco", Billetes.
Nº 12.—Belascoaín 118, esquina a Santo Tomás "La Villa de Navelgas".
Nº 14.—Reina y Chávez, Café "El Mundo", Vidriera de Tabacos.
Nº 34.—Vives y Figuras, Bodega "El Globo".
Nº 22.—Florida y Esperanza, Bodega "El Almacén de Florida"

DE BELASCOAIN A INFANTA

Nº 17.—Aramburu 36, Barbería de Guillermo Valdés.
Nº 19.—Infanta y San Rafael, Café "Moderno", Vidriera de Tabacos.
Nº 20.—Infanta y Carlos III, Café "Las Avenidas", Vidriera de Tabacos.
Nº 26.—San Lázaro 388, Café "El Escorial".
Nº 11.—Monte y Arroyo, "La Sorpresa", Vidriera de Tabacos.
Nº 21.—Monte e Infanta, Café "La Esquina de Tejas", Vidriera de Tabacos.
Nº 52.—Carlos III número 50, "El Paseo", Café.

VEDADO

Nº 25.—Saint Lázaro y N., Víveres Finos "El Cisne".
Nº 27.—Calzada y Paseo, Víveres Finos, "La Luna".
Nº 30.—Línea 158, entre 18 y 20, Café "El Imperial".
Nº 41.—23 y J. Jardín "El Crisantemo".
Nº 42.—11 y K, Bodega "La Flor de Oriente".
Nº 36.—23 y 12, Café "El Chalet", Vidriera de Tabacos.

JESUS DEL MONTE, VIBORA Y LUYANO

Nº 33.—Diez de Octubre 147 (Puente de Agua Dulce), Café "La Parra", Vidriera de Tabacos
Nº 43.—Agua Dulce 10 Taller de Carrocería de Francisco Venta.
Nº 22.—San Francisco y Buena Ventura, Bodega.
Nº 48.—Porvenir y Milagros, Bodega "La Deportiva".
Nº 23.—Avenida de Acosta y Luz Caballero, bodega "La Ofelia".
Nº 49.—Concepción y Avenida de Acosta, Ferretería "La Verdad".
Nº 29.—Diez de Octubre y San Mariano, Bodega "La Maravilla".
Nº 31.—Diez de Octubre, 614, Farmacia "San Ramón".
Nº 47.—Luyanó y Concha, Café "Luyanó Moderno".
Nº 54.—10 de Octubre 305, "La Viña", Almacén de Víveres.
Nº 57.—Calzada de Jesús del Monte número 71, bajos, Rafael González.

ARROYO APOLO Y SANTA AMALIA

Nº 46.—Calzada de Arroyo Apolo, 20, Víveres "La Palma".
Nº 45.—Diez de Octubre 763, Tienda Mixta (Reparto Santa Amalia).

CERRO

Nº 50.—Calzada del Cerro y Domínguez, Víveres "El Almacén"
Nº 24.—Cerro 875, Juan Seijas.

MARIANAO

Nº 44.—Real 83, Panadería "La Moderna".

JACOMINO

Nº 40.—Beltrán y Vista Hermosa, Correos, Pedro Muñiz y Carrera.

REGLA

Nº 55.—Maceo 48. Esteban García.

GUANABACOA

Nº 53.—Pepe Antonio 20, Miguel Rivas Guinat.

CASA BLANCA

Nº 56.—Artes 59, Casa Blanca, Lorenzo Carreras.

(A) ALQUILERES DE CASAS

1.—Habana

SE ALQUILAN

Espléndidos bajos de Aguiar 118, entre Teniente Rey y Muralla, propios para almacén. Llave en los altos. Informan en Avenida República 386, altos. U-4823.
U H 45421 20 oct

SUBIRANA Y PEÑALVER

Se alquilan bajos y altos con sala, comedor, tres cuatros, baño intercalado completo, calentador, cuarto de criados, servicio y cocina. Las llaves en el puesto de frutas.

PEÑALVER Y SUBIRANA

Se alquilan bajos y altos con sala, dos grandes cuartos, baño completo y cocina. La llave en el puesto de frutas. Telf. F-2444.
U H 44949 16 oct

PARA establecimiento se alquila el piso bajo de la gran casa calle de Virtudes esquina a Perseverancia, No. 107, propio para farmacia. La llave en la misma. Su dueño Virtudes 2 esquina a Zulueta, altos. M-4593. U H 45902 20 oc

ALQUILO Perseverancia 69, bajos, con sala, recibidor, tres habitaciones, comedor, cocina y baño. La llave en los altos. Informan: Concordia 44 y Compostela 26, altos. Teléfonos A-2583 y M-5207
U H 46244 17 oc.

ALQUILERES DE CASAS

SE alquilan muy baratos y acabados de pintar los bonitos altos y bajos de San Lázaro, 307, próximos a la Universidad. Su dueño en Carlos III 221 (altos), Teléfono U-4170.
U H 46053 18 oct

SE alquila la casa Compostela 152, planta baja, puertas metálicas para establecimiento y los altos para familia con sala, tres cuartos y comedor, se da barata si es un solo inquilino.
U. H. 46338.—20 Oct

ESPLENDIDOS ALTOS
Primer piso

Alquilo Ayesterán 12 entre Lugareño y Bruzón, cuatro habitaciones, dos salas, terraza, baño intercalado, comedor al fondo, cocina gas, amplio, fresco, espacioso, propias para numerosa familia.

ALTOS CHICOS

$32 con luz, sala, cuarto, cocina, baño, balcón, agua abundante, todo independiente, propio para familia corta, fresquísimo y espacioso.
U H 46255 17 oc.

SANTA Clara 14. Un buen local, para establecimiento o depósito, todo sobre columnas, una cuadra del Muelle de Luz. La llave en los altos. Informan: Oficios 20.
46362 20 oc.

ALQUILO bajos San Lázaro 341, casi esquina a Mazón. Sala, recibidor, tres habitaciones, cuarto de criados, dos baños, comedor, cocina moderna $70. Informan: Malecón No. 6, altos. FO-7443.
46373 25 oc.

SAN LAZARO 170, ALTOS

Se alquila el primer piso alto de esta magnífica casa acabada de construir con sala, tres cuartos, baño lujoso intercalado, comedor, cocina, cuarto y servicio de criados, etc. Llave en la misma. Informes: A-2201.
46327 19 oc.

GRAN esquina con dos accesorias. Tiene vida propia para puesto de frutas, carnicería, depósito cualquier giro. Alquiler $50. Se da contrato. Benjumeda y Plasencia. Informan Infanta y Benjumeda, Bodega. Varela.
46364 23 oc.

SE alquilan los bajos de Finlay 85, antes Zanja, a una cuadra de Belascoaín, compuestos de sala, saleta, cuatro cuartos, comedor al fondo y espléndidos servicios. La llave en los altos. Informes San Rafael 152 3|4, altos. Teléfono U-1773.
46366 18 oc.

SE alquila el piso bajo de la casa Habana 17 y el piso alto de la casa Habana No. 19. Informes: Cuba 52, altos, de 2 a 5. Teléfono A-7625 y Tel. F-4878.
46376 23 oc.

EGIDO 107. Se alquila esta hermosa casa de tres plantas. Primer piso: un salón; segundo: seis habitaciones: tercero: 7 habitaciones a 65 pesos cada planta. Informes: Camaño. Cuba 19.
46379 17 oc.

SE alquila la casa piso principal en Oquendo esquina a San Miguel No. 16 A. con sala, tres cuartos, baño, comedor al fondo, cuarto y servicio de criado. La llave en la bodega esquina a San Miguel. Tel. F-5409.
46381 48 oc

SE alquilan los modernos bajos de Barcelona 14, con sala, saleta de comer y tres habitaciones. La llave en la bodega. Informan: Teléfono M-3238.
46389 21 oc.

ALQUILO gran cocina de casa de huéspedes. Tiene cantinas a la calle, garantizo no hay lugar más céntrico en la ciudad. Informan Teléfono U-5047. Lagunas número 64.
U H 46331 17 oc

SAN LAZARO 299, SEGUNDO PISO ALTO

Se alquila esta casa, acabada de construir, compuesta de sala, recibidor, cuatro cuartos, comedor al fondo, baño intercalado, cocina de gas y cuarto y servicios de criados. Agua garantizada. La llave en la bodega de la esquina. Informan Aguiar 71, Departamento 410, de 11 a 12 y de 3 a 4. Sr. Ragusa. Teléfono A-8980.
46378 18 oc.

SAN LAZARO 299, PRINCIPAL

Se alquila esta casa, acabada de construir, compuesta de sala, recibidor, cuatro cuartos, comedor al fondo, baño intercalado, cocina de gas y cuarto y servicios de criados. Agua garantizada. La Llave en la bodega de la esquina. Informan: Aguiar 71. Departamento 410, de 11 a 12 y de 3 a 4. Sr. Ragusa. Teléfono A-8980.

SAN LAZARO 322, PRINCIPAL

Se alquila este piso compuesto de sala, comedor, tres cuartos, baño intercalado y cocina. Tiene bomba Prat. La llave en la bodega de la esquina. Informan: Aguiar 71. Departamento 410, de 11 a 12 y de 3 a 4. Sr. Ragusa. Teléfono A-8980

MONTE 211, ALTOS

Se alquila esta amplia casa compuesta de sala, saleta y recibidor, cuatro cuartos baño intercalado, comedor al fondo, cocina de gas, y cuarto y servicios de criados. La llave en los bajos. Informes en Aguiar 71. Departamento 410, de 11 a 12 y de 3 a 4. Sr. Ragusa. Teléfono A-8980
46377 18 oc.

LAMPARILLA 24 Y 26 Y CUBA 82

Estas casas, que están haciendo esquina a las indicadas calles y con una superficie total de mil ochenta metros, se alquilan, juntas o separadas, a partir del primero de Enero del año entrante, por terminación del contrato con los actuales arrendatarios. Se oyen proposiciones en Merced 35 de 8 a 11 y por el Teléfono I-2478, de 2 a 4 p. m.
U H 46301 23 oc.

SE alquilan los altos de A. Recio 54, compuestos de sala, saleta y tres cuartos baño moderno y agua abundante. Precio $45. La llave e informes Monte 183, La Aurora. Teléfono A-5036.
46407 29 oc.

SE alquilan los modernos altos de Estrella 30, compuestos de sala, saleta, tres cuartos, cuarto para criado, comedor magnífico baño intercalado y amplia cocina. Informan: Rayo 37, bajos.
46411 20 oc.

SE alquila en $75 la casa Campanario 205 altos con sala, saleta, tres cuartos, cocina, servicios y en la azotea un departamento con dos cuartos grandes. Es una ganga. Hay mucha agua. La llave en la casa de préstamos.
46426 18 oc.

SE alquila en $40 la casa de Morales y Desague, casi esquina a Infanta, con sala, tres cuartos, cocina, servicios y patio grande, mucha agua. La llave en la bodega de Infanta y Desague.
46425 19 oc.

CAMPANARIO 29. Se alquilan los altos Son cómodos y ventilados. Precio $60. En la misma informan.
46421 17 oc.

SE alquila el bajo de Virtudes 177. Sala, cocina, tres habitaciones, baño intercalado, servicio independiente y cuarto para criados en $55. Casa nueva y muy fresca y agua abundante. Informes en La Moda. Neptuno y Galiano. Tel. A-4454. Las llaves en los altos.
46419 20 oc.

2.—Vedado

ALQUILO altos M No. 3, casi esquina a Calzada, modernos, decorados. Sala, recibidor, cuatro habitaciones, dos baños, comedor, cocina $75. Informan: Malecón 6, altos. Teléfono M-4336.
46374 25 oc.

EN la calle C entre 29 y 31, lo más alto y fresco del Vedado, se alquila la casa moderna, con sala, tres habitaciones, pasillo, baño intercalado, comedor, cocina, cuarto de criado y servicios. Informan en la misma.
46370 21 oc.

VEDADO. Se alquilan los bajos de Dos esquina a Quinta, galería corrida, alrededor, todas comodidades, dos baños, jardín, garage. Teléfono FO-1691.
46383 18 oc.

PASEO entre 17 y 19, Vedado. Alquilo esta magnífica casa con tres habitaciones bajas, tres altas y dos para criados, con servicios sanitarios. La llave al lado Informan Zulueta 38, altos. Tel. A-6668.
46319 18 oc.

ALQUILERES DE CASAS

SE ALQUILA

La casa calle 10 No. 51, Vedado, casi esquina a Calzada, compuesta de tres cuartos, sala, comedor y baño con hermoso portal. Informa: Mercaderes 24, altos. Precio $60. La llave en la bodega de la esquina. Teléfono A-6596.
46371 18 oc.

3.—J. del Monte y la Víbora

SE alquila la casa Luz 4, Víbora, con portal, zaguán, sala y saleta, cinco habitaciones, baño y cuarto de despensa, comedor, patio y traspatio, cocina de gas y carbón, puerta y servicio de criados. Informan en la misma. J S 9 jl.

AVENIDA Concepción 15, altos, chalet por estrenar, escalera mármol, sala, terraza, frente, cuatro cuartos, baño lujo intercalado, comedor, hall, cocina calentador gas, cuarto criada y cuarto baño para la misma. Garage. Precio 80 pesos. Llave bajos. Informan F-1152.
U H 45566 17 oct.

A vivir muy barato. Alquilo Vega y Serafines frente a La Ambrosía a $25 cada una dos casas con portal, sala y tres cuartos. También hay habitaciones a $8. Informan esquina, bodega. Ferreiro..
U H 45596 17 oc.

MUNICIPIO, Rosa Enrique, Luyanó. Hermosas casas, las más modernas, las más baratas, quedan cuatro sin alquilar. Informan en las mismas. Teléfono I-1218.
46363 20 oc.

SE alquilan dos pisos en los altos del Café Toyo, 10 de Octubre y Luyanó. Tiene cuatro cuartos, sala, comedor, cocina y baño intercalado. Son muy frescos. Informan en el café.
U H 46323 25 oc

SE alquila un piso alto de la casa recién construída de San Benigno y Zapote. Tiene tres cuartos, sala, comedor, baño intercalado, cocina de gas. Informan Café de Toyo. Teléfono A-0068.
U H 46324 25 oc.

A vivir muy barato. Alquilo Vega y Serafines frente a la Ambrosía a $25 cada una dos casas con portal, sala y tres cuartos. También hay habitaciones a $8. Informan esquina, bodega, Ferreiro.
U. H. 45596 18 oct.

ALQUILO en Jesús del Monte Rodriguez 73, unos hermosos altos, compuestos de sala, saleta, 4 cuartos, baño intercalado, servicio de criados y una hermosa terraza. Informan en U-2130
U H 45374 16 oc

BODEGUEROS

Se alquila esquina Enamorados, Serrano, Santos Suárez, bodega $35, puesto $20, carnicería, barbería $20 todo $70. Llame F-3370. U. H. 45717 19 oct.

SANTO SUAREZ 3½

Se alquilan los altos con terraza, sala, comedor, cuatro cuartos, baño, cuarto de criados y cocina. La llave en el número 1. Telf. F-2444.
U H 44949 16 oct

A vivir muy barato. Luyanó En Pérez y Cueto, alquilo casa grande de azotea, con portal, sala, saleta, y cuatro cuartos en $40. Informan esquina, bodega:
U. H. 45693 19 oct.

SE alquila bonito chalet en la Víbora, calle de Carlos Manuel No. 16 entre Pedro Consuegra y Gertrudis, al lado del parque Emilia de Córdoba y Loma Tennis Club. Jardín, portal, comedor, 3 cuartos, baño intercalado, cocina, patio, servicio de criados y garage. La llave al lado. Informan Sr. Olivares. Teléfono: F-5013.
U H 46284 17 oc.

SE alquila hermosa casa en planta alta, muy fresca, en la calle Correa, esquina a San Benigno, altos de la carnicería. Se compone de sala, comedor; 5 habitaciones, cocina de gas, baño moderno intercalado y terraza. La llave en la carnicería. Informan: Teléfono A-5540.
46347.—20 Oct.

CALZADA de Jesús del Monte 463, esquina Altarriba, bajos frescos y amplios, portal, recibidor, saleta, sala, cinco habitaciones con lavabos, baño, comedor, pantry, hall, cocina, terraza fondo, garage, dos habitaciones con servicios para criados, $125. Informan en la misma, de 8 a 12 y de 1 a 5.
46346.—19 Oct.

5.—Marianao

SE alquila una casa de madera con dos habitaciones y seis mil varas de terreno sembrados de hortaliza y árboles frutales y propio para cría de gallinas, a una cuadra del Paradero de Columbia, Marianao. En 30 pesos. Informan: Sr. Garl. O'Reilly 59, altos. Habana.
46355.—18 Oct.

CHALET pequeño en $30, Gutiérrez entre Padre Varela y Av. 9, dos cuadras del Colegio Belén. Dos cuartos, baño intercalado, un cuarto al patio, comedor, recibidor, portal y jardín. Se deja garage si se conviene. F. Quintano. Villegas 31 M-1912. De 12 a 3 p. m. y de 5 a 7.
46368 18 oc.

BUENA Vista. Magnífico chalet grande, todas comodidades modernas, tres baños, garage, jardín, casa lujosa, frente a paradero eléctrico. También otra más chica, todas comodidades, frente a paradero, garage. Teléfono FO-1691.
46382 18 oc.

(B) DEPARTAMENTOS

7.—Habana

SE alquilan los dos departamentos de San Miguel 57, altos, entre Manrique y San Nicolás, todos los carros pasan a una cuadra. Tiene sala, tres cuartos, baño completo intercalado, comedor y cocina. Las llaves en la bodega; informan: teléfono F 4071. U.H. 46028 18 oct.

LAMARILLA número 70, en casa de familia, de estricta moralidad, alquilan sala muy fresca, acabada de pintar, propia para matrimonio u hombres solos; no falta el agua; luz toda la noche; doy llavín.
U.H. 46102 16 oc.

DEPARTAMENTOS en 30 pesos, uno de tres habitaciones claras y ventiladas, servicio propio e instalación eléctrica. Abundante agua. Compostela 113 entre Muralla y Sol. 46395 25 oc.

MURALLA 4, se alquila un departamento con balcón a la calle, tres grandes habitaciones, casa de mucho orden. Teléfono M-4729.
46401 18 oc.

SE alquila un departamento en la azotea con agua, luz, cocina, casa seria y tranquila. Trocadero 60, altos.
46410 19 oc.

(C) HABITACIONES

10.—Habana

ESPERANZA 117. Habitaciones muy baratas, de ocho pesos en adelante; en la misma informan.
U. H. 46052 15 oct.

SE alquila en Teniente Rey 76 esquina a Aguacate, dos espléndidas habitaciones, balcón a la calle, lavabo de agua corriente, propio para personas de gusto Informan en los bajos.
U H 46233 18 oc.

(D) LOCALES

13.—Habana

HABANA 70, magnífico local, entre Empedrado y Tejadillo, 230 metros propio para almacén o industria. Informan en los altos.
U H 45698 16 oc.

MURALLA 89

Se alquila gran local, todo en total para almacén. La llave en La Francia. Informa doctor Pina. Manzana Gómez 426. 46359 18 oc

GRAN local en calzada, alquilo propio para poner bodega cantinera y venta de gasolina y aceite. Se da buen contrato. Informa Sr. Marín. Aguiar 59. Teléfono A-6283.
46385 21 oc.

SE alquila una parte de un local con vidrieras y todo para sombreros o ropa hecha. Informan en el mismo. Monte 213, entre Antón Recio y Figuras. U H 46309 23 oc.

CEDO el salón de Compostela 49 entre O'Reilly y Obispo, salón amplio con dos puertas, con instalación eléctrica y sanitaria, cuatro años contrato. Informan: A-5302. Alam, después de las 6 p. m.
46388 21 oc.

LOCALES para dos establecimientos, alquilo en esquina nueva, uno para carnicería y otro para gran bodega. A y 10. Reparto La Sierra. FO-1172. (No trato con latosos). 46405 30 oc.

(F) SE NECESITAN

17.—Criadas de mano y Manejadoras

SOLICITO una criada 30 pesos, una cocinera 35 pesos, española. Pasen por Mercaderes 11. Departamento 31.
46372 17 oc.

17½.—Criadas de habitaciones y coser

SE solicita una criada para limpiar un piso por la mañana. No se da almuerzo. Que tenga referencias. Informan de 8 a 12; en Monserrate 97, segundo piso, entrada por Lamparilla.
U H 46424 17 oc.

19.—Cocineras

SE solicita para una corta familia, cocinera española, que sea limpia y duerma en la colocación. Calle 23 No. 253 entre E y F., Vedado. 46336 18 oc.

SE solicita cocinera peninsular para un matrimonio. Tiene que dormir en la colocación, hacer alguna limpieza y saber cocinar. Sueldo $30. Si no reune estas condiciones que no se presente. Calle 23 número 397 esquina a Cuatro, Vedado.
46409 18 oc.

COCINERA que sea limpia, se solicita en Concordia 177 A., altos, entre Soledad y Aramburu. 46417 17 oc.

20.—Cocineros

SE desea un cocinero que entienda de fonda. Si no sabe su oficio que no se presente. Apodaca y Zulueta.
46390 18 oc.

24.—Personas de ignorado domicilio

DESEA saberse el paradero del señor Ramón López Varela, hace unos 9 años, se encontraba en el Central Covadonga, lo solicita su hermano Francisco López Varela. Esperanza 111, Habana.
46348.—18 Oct.

25.—Varios

SE solicitan expertos mecánicos para trabajos Ford. Informan: Casa Merson. Oquendo número 2. E. 2465.—3d-16 Oct

NECESITO persona joven, que quiera trabajar en una buena fruteria, montada a la moderna. Lo intereso a mitad de utilidades. Tiene que disponer de $300 y se lo garantizo. Su dueño Animas y Consulado. Adolfo Fernández.
46423 18 oc.

NEGOCIO propio. Concedemos agencias exclusivas de productos de consumo diario, con amplio margen. Cuban Flour Co. Inc. Fabricantes. Oficina en New York, 600 West 150 th. St. Correspondencia de Cuba a: Amistad No. 59, Habana.
46412 21 oc.

(G) SE OFRECEN

27.—Criadas de mano y Manejadoras

DESEA colocarse una joven española, de criada de mano o manejadora. Sabe trabajar; desea buen trato y tiene referencias. Teléfono A-7920. Oficios 32.
46367 18 oc.

DESEA colocarse una señora para criada de mano. Es joven y trabajadora. Tiene referencias de la casa donde trabajó. Santiago 16. Teléfono M-2253.
46375 18 oc.

DESEA colocarse una joven española de criada de mano. Sabe cumplir con su obligación. Informan Monte 67. Teléfono A-6063. 46384 18 oc.

DESEA colocarse una joven española de criado de mano. Tiene referencia de donde ha trabajado. Informan Tel. A-8816. Suárez 29. 46398 17 oc.

DESEA colocarse una joven española para criada de cuartos o de mano. Informan: Compostela 140. Tel. M-6754.
46400 17 oc.

DESEA colocarse una joven de color, de criada de mano o manejadora. Tiene referencias. Informan Teléfono A-8816.
46403 17 oc.

28.—Criadas de Habitaciones y Coser

DESEAN colocarse dos jóvenes españolas, una para cuartos y coser y la otra para criada de mano o manejadora. Informan en Lanuza y B. Bodega. Teléfono F-O-1510. Marianao.
46237 17 oc.

DESEA colocarse una joven española, de criada de cuartos o de mano. Puede manejar también y ayudar en la limpieza. Lleva cuatro años en el país. Informan en el Teléfono F-5409.
46380 18 oc.

JOVEN española, acostumbrada al servicio fino de buenas casas y con referencias de las mismas, ofrece sus servicios a señora particular para cuartos y coser. Sabe trabajar y no se coloca menos de treinta pesos. Informan Teléfono M-4558. U H 46333 19 oc.

DESEA colocarse una joven española, para criada de cuartos o para el comedor. Tiene que ser casa moral y seria en sus órdenes. Tiene garantías. Informan: Teléfono M-3121.
46415 17 oc.

29.—Criados de mano

DESEA trabajar como criado de mano un hombre que ha servido a familias distinguidas. También trabaja para todo lo que se presente. Bien recomendado. Va a todas partes. Teléfono U-5824. Jesús Peregrino 59. 46369 19 oc.

SE ofrece criado de mano, acostumbrado al servicio fino. Tiene recomendación de casas conocidas. Lo mismo de camarero o portero. También se ofrece una buena criada. Teléfono A-4792.
46387 17 oc.

CRIADO competente en todo servicio de casa particular, cumplidor, sabiendo planchar ropa de caballero, se ofrece con innumerables recomendaciones. Teléfono: F-3144. 46396 18 oc.

30.—Cocineras

DESEA colocarse una cocinera de mediana edad. Entiende de dulces y es muy limpia y sabe cumplir con su obligación. Tiene referencia. Calle 21 entre 10 y 12, al lado de la marmolería.
46365 19 oc.

DESEA colocarse una cocinera. Entiende de repostería y tiene recomendación. Avisos: Teléfono A-7996 de 9 a. m. a 5 p. m
U H 46319 18 oc.

SE OFRECEN

DESEA colocarse una muchacha peninsular, de cocinera. Sabe cumplir con su obligación. Tiene buenas referencias. 27 y Baños. Teléfono F-1839.
46393 18 oc.

DESEA colocarse una cocinera española, de mediana edad. Cocina española, criolla y francesa, con su correspondiente repostería. Informan Rayo 77. Tel. A-1956
46397 17 oc.

DESEA colocarse un matrimonio español para casa particular; él de cocinero, entiende de repostería y cocina a la criolla, inglesa y española; ella de criada de mano, salen al campo si les conviene. Tienen buenas referencias. Informan U-3491 Infanta 134. 46352 18 oc.

DESEA colocarse una muchacha de color para cocinera. Sabe hacer dulce y tiene referencia. Duerme fuera. Sueldo $30. Teléfono I-2969.
46408 18 oc.

31.—Cocineros

SE ofrece cocinero para colegio y panadería, tostadero u otro negocio, 12 años cocinero en la Argentina. Tiene referencias de la casa que trabajó de este país. Vives 101. Teléfono A-4485.
46360 18 oc.

COCINERO español desea colocarse, casa particular, comercio o huéspedes, con referencias de las mejores familias. Teléfono F-5199. 46399 18 oc

DESEA colocarse un cocinero práctico en el oficio. Cocina criolla, española, especial esmero en casa particular o comercio. Tiene casas de comercio quien lo recomiende. Llamen al Tel. U-5747.
U H 46422 17 oc.

COCINERO repostero, español, que ha trabajado en buenas casas, desea colocarse. No tiene inconveniente salir fuera. F. V. Aguilera 53. Teléfono A-3090.
46416 18 oc.

33.—Chauffeurs

CHAUFFEUR. Verdadera oportunidad. Alquilamos Fords a $2.00 diarios en muy buenas condiciones de mecánica y gomas. Informan: Casa Merson. Oquendo, 2. E. 2465.—3d-16 Oct.

CADILLAC, tipo 59, motor, gomas, etc., en magníficas condiciones, se vende muy barato por tener que ausentarme. Informan: Garage Abadal. Animas y Oquendo. E. 2465.—3d-16 Oct.

DESEA colocarse chauffeur español en casa particular o de comercio. Lleva 6 años en el oficio. Tiene referencias. Informan Infanta 134. Tel. U-3491.
46353 54 18 oc.

CHAUFFEUR español, se coloca en casa particular o de comercio con 3 años de práctica y uno de taller. Tiene referencias de las casas que ha trabajado. Informes al Teléfono FO-7080.
46420 17 oc.

35.—Varios

DESEA colocarse una señora española, para lavar y planchar o para los quehaceres de un matrimonio solo, no repara en el sueldo, pero hay que admitirle un niño de 4 años. No tiene inconveniente salir para el campo. Informan Teléfono F-1572. U H 46230 15 oc.

DESEA colocarse un joven para auxiliar de carpeta o para otro trabajo. Sin pretensiones. Tengo buenas referencias. José Parrás. San Rafael y Aguila. Café, Teléfono A-9050.
46418 18 oc.

(H) COMPRA Y VENTA DE FINCAS

36.—Urbanas

VIBORA, Loma Chaple Luz. Lo más sano de Cuba. Bonito chalet nuevo. Construcción superior. Seis cuartos, garage, jardín, terrazas, agua abundante, magnífico pavimento. Por su altura dominase Vedado, Habana, Regla, Bahía, Cerro, etc. Avenida Morell frente calle Alfredo Zayas, fondo Calzada, éntrese por Luz. Llave al lado. No corredores. Precio $11,000 contado, $8,000 al 6%.
U. H. 46166 16 oct.

SE vende la propiedad mejor situada en la Habana. Cuarteles 42, en la cima de la histórica Loma del Angel. De cuatro (4) plantas ideales e independientes, con todo confort moderno, y a prueba de ladrones. Servicio de timbres eléctricos, apartado de correo y tubo acústico para cada planta. Para toda clase de informes sobre esta magnífica propiedad, diríjanse a su dueño, V. M. Julbe, Cuarteles 42, Habana, Teléfono A-1295.
U H 45535 19 oct.

COMERCIANTE y Propietario, retirado, con práctica en los negocios y la mayor reserva, le facilita comprador para todo establecimiento, finca urbana y solares, como dinero en hipoteca y pagarés con garantía en pequeñas y grandes cantidades. Teléfono U-5571. Oficina reservada en Belascoain 41, altos, entre Neptuno y Concordia. Balseiro. De 1 a 3.
46361 25 oc.

SE VENDE LA PROPIEDAD MEJOR SITUADA EN LA HABANA

Cuarteles 42, en la cima de la histórica Loma del Angel. De cuatro (4) plantas ideales e independientes, con todo confort moderno, y a prueba de ladrones. Servicio de timbres eléctricos, apartado de correo y tubo acústico para cada planta. Para toda clase de informes sobre esta magnífica propiedad, diríjanse a su dueño. V. M. Julbe. Cuarteles 42, Habana. Teléfono A-1295.
U H 45535 19 oc.

HERMOSA RESIDENCIA EN EL VEDADO

calle Línea, inmediata Calzada, propia para familia numerosa, 6 cuartos, 3 baños, garage para 3 máquinas, etc. Situación privilegiada. Precio de verdadera ganga, del cual puede dejarse en hipoteca al 7 0|0 una buena parte. Informa Rico. Galiano 117. Teléfono M-2000.
U H E 2449 6 d 12

SE VENDE UN CHALET

en el Reparto Almendares a media cuadra de la Línea Vedado-Marianao. Consta de portal, vestíbulo, sala, comedor, pantry, cocina y despensa; en planta alta tiene cuatro cuartos y baño completo. Está acabado de construir y puede verse a cualquier hora. Se dan facilidades de pago. Informan Campo y Colete. Manzana de Gómez 443. Teléfono M-3054.
46404 18 oc.

(I) COMPRA Y VENTA DE SOLARES YERMOS

VEDADO

En la calle 2, entre 17 y 19, en la acera de la sombra se vende la parcela más bonita y mejor situada de este barrio. Está en la acera de la sombra y tiene una medida de 12.50 de frente por 22.66 de fondo. Informan: Habana 82. Telf. A-2474. 46341.—17 Oct.

REPARTO ORIENTAL

Se vende barato el solar número cinco manzana uno de 13x34 varas. Informan en Villegas 100. 46317.—23 Oct.

ATENCION GANGA

en Alturas de Nicanor del Campo. Vendo una esquina de fraile con 526 varas a $7 vara. Urge la venta. No pierda esta oportunidad. Informan F-3157. No corredores. 46403 17 oc.

(J) COMPRA Y VENTA DE ESTABLECIMIENTOS

SE vende una Tintorería con doce años de abierta, en una buena calle, con tranvías para el Vedado y Jesús del Monte y buen local. Si no también se vende el contrato par acualquier clase de negocio con una magnífica sala con puertas de hierro. Informes Zenea 224.
U H 46257 17 oc.

SE vende una bodega en 1,200 pesos por tener que embarcarme. Informan en San Indalecio, 48, altos, bodega. Jesús del Monte. 46344.—19 Oct.

ESTABLECIMIENTO moderno. Se traspasa por disolución de Sociedad, comercio de Locería y Juguetería, con instalaciones modernas y amplio para cualquier giro, contrato diez años, se vende con o sin mercancías Neptuno 109. 46406 20 oc.

SE cede por enfermedad del dueño, hotel de 52 cuartos, una cuadra del Parque y Prado, agua corriente y amueblado. Condiciones inmejorables. Informan para entrevista Teléfono A-0599. (Días hábiles).
46392 18 oc.

SEDERIA EN VENTA

en el punto más céntrico de Guanajay, con vidrieras a la calle. Paga muy poco alquiler. Precio $950.00. Informan: Martí 23, Guanajay. No corredores. E 2467 6 d 16

SE vende un café y fonda en un gran punto barato. Informan en Lealtad 121, bajos. 46414 19 oc.

(L) AUTOMOVILES

39.—Venta

AUTOMOVIL PAKARD DE SEIS CILINDROS

Con muy poco uso, se vende en $1.300, último precio. Es una verdadera ganga. Puede verse en Vives 99. El Aguila.
U H E 2462 6 d 15 oc

CHEVROLET ULTIMO MODELO

Se vende uno completamente nuevo, con facilidades de pago y poca cantidad de contado. Vea otros modelos abiertos o cerrados en el salón de Exposición de E. W. Miles. Prado y Genios.
46428 19 oc.

SE vende un Dodge Brother, particular, de cuatro meses uso. Está nuevo, lo poco que ha rodado ha sido manejado por su dueño. Se da alguna facilidad de pago. Sol 96. Tienda de Ropa.
46413 18 oc.

(LL) DINERO EN HIPOTECAS

41.—Se ofrece

HIPOTECA $500 a $4,000 sin comisión, Habana Repartos, $5,000 a $50,000, lo mismo 2a. hipoteca, voy a domicilio. Neptuno 29. "Campoamor", 9 a. 3. Díaz.
46322.—23 Oct.

DOY dinero sobre automóviles de todas clases en el acto. Calle de Maloja, 203. U-3024. Tito. 46356.—22 Oct.

DINERO. Doy en cualquier cantidad que necesite sobre automóviles y camiones u otros objetos que garanticen la cantidad solicitada. Marín. Aguiar 59. Tel. A-6283.
46386 21 oc.

(Ñ) ENSEÑANZAS

SASTRES

Sistema "Supremo", patentado. Nueva teoría sencilla. Exito insuperable. Trajes sin prueba. Clases por correspondencia. Venta de patrones. Academia de Corte, Condesa, 5, altos, Habana. Profesor Bhernández. 46315.—23 Oct.

(O) HOSPEDAJES

45.—Hoteles

HOTEL MANHATTAN

Situado en la vía más hermosa. En pleno parque Maceo. Domina todo el Malecón.

A él acuden todas las gentes. Lo mismo el turista que el ciudadano, que el guajiro, porque es **el hotel único** para comidas y recreo.

Todos sus cuartos con baño y teléfono. Cocina española, francesa y criolla. San Lázaro y Belascoaín, M-7924.
E. 2321 Ind. 1 Oct.

46.—Casas de Huéspedes.

BERNAZA 36, (PLACIDO)

Frente al Parque de Cristo. A una cuadra del Instituto. Gran casa de huéspedes. Se alquilan grandes y frescas habitaciones con balcón a la calle y lavabo de agua corriente. Hay una hermosísima habitación de esquina. Precios módicos. Baños con agua caliente, buena comida, estricta moralidad.
46318.—25 Oct.

(P) PARA LAS DAMAS

SI DESEA vender su mantón, se lo compro, pagándole más que nadie; y si necesita uno de lo mejor, se lo vendo más barato que nadie. Concordia 8 y Aguila. Tel. M-9392.

CORTE el pelo a sus niños por expertos peluqueros, estilo americano y francés. Niños, 50 centavos; niñas modelos Garzón, Ninón, Juana de Arco, 50 cts. Señoritas 60 cts. Peluquería PILAR. Aguila y Concordia. Teléfono M-9392.

FUERA canas. Obtenga un hermoso color negro o castaño, usando La Favorita, tintura instantánea vegetal a base de Quina. Estuche $1 De venta en boticas y sederías. Depósito: Peluquería PILAR. Aguila y Concordia. Teléfono M-9392.

PARA rizar su melena. Tenacillas Marcel, 60 cts.; rizadores alemanes 5 cts.; redecillas 20 cts.; crepé 30 cts.; ganchos, 5 cts. Tintura La Favorita $1.

DE INSTRUCCION PUBLICA

GRATO MENSAJE

Del director de la Institución Perkins, para ciegos, de Watertown—Massachusets—Mr. Eduawrd E. Allen, recibió ayer el doctor Fernández Mascaró un gratísimo mensaje en que se notifica el arribo a dicho plantel de las maestras cubanas Pilar León y Olimpia Rosado, comisionadas por el señor secretario de Instrucción Pública para especializarse en la enseñanza de ciegos.

Al propio tiempo, Mr. Allen informa al doctor Fernández Mascaró, que las profesoras León y Rosado anticipa que éstas "prometen mucho", juzgándolas desde ahora "muy despiertas", dedicándose ya a "observar minuciosamente todas las actividades de la "Institución Perkins", en la que se han captado unánime estimación.

El doctor Fernández Mascaró contestó ayer mismo a Mr. Allen, agradeciéndole vivamente sus informes y rogándole se los envíe periódicamente sobre "los estudios y adelantos" de nuestras compatriotas.

NUEVO INSPECTOR PROVINCIAL DE ESCUELAS

Ayer fué designado por el doctor Fernández Mascaró el doctor Diego González Gutiérrez, inspector provincial de escuelas de la Habana, con carácter interino.

Con este nombramiento se cubre la vacante producida por el doctor Heliodoro Rojas, en su pase a la Superintendencia Provincial de la provincia de Oriente.

La vacante que deja el doctor Diego González, auxiliar de la Inspección del Distrito de San Antonio de los Baños, la cubre el doctor Antonio Sánchez, sin dejar la plaza que ahora desempeña en la de Marianao.

REMISION DE UN PROYECTO

El doctor Fernández Mascaró ha comunicado a sus compañeros del Consejo de Secretarios que en breve les remitirá una copia del proyecto de decreto que regula la adopción de libros de texto en los Institutos de Segunda Enseñanza, al par que le será remitido al señor Presidente de la República, a fin de que puedan estudiarlo previamente a su discusión en un próximo Consejo de Secretarios.

CIRCULAR A LAS ESCUELAS NORMALES

Resolviendo una consulta elevada a la Secretaría de Instrucción Pública, por la Dirección de la Escuela Normal de Camagüey, ayer firmó el doctor Fernández Mascaró una disposición circular que fué enviada a todos los centros normalistas sobre la incompetencia de ellos para interpretar o modificar las disposiciones legales en vigor.

TITULO NORMALISTA REVALIDADO

Ayer fué firmado por el doctor Fernández Mascaró el título de maestra normalista de la señora María Infanzón y Escalante, graduada en la Normal de Coruña y revalidado recientemente en la Escuela Normal de Oriente.

AUTORIZACION

Los profesores del Grupo 10º Música de las Escuelas Normales quedan autorizados por disposición firmada ayer, para poder dedicarse a la enseñanza de piano, violín etcétera, puesto que estas enseñanzas no se cursan en las Escuelas Normales.

LICENCIA

Por precepto de la Ley Electoral se ha concedido licencia al profesor de la Normal de Santa Clara, doctor Antolín García.

NOMBRAMIENTOS

Para los cargos de vicedirectora y vicesecretaria de la Escuela Normal de Oriente, han sido nombradas las doctoras Silvia Escanaverino de Beltrán y María L. Deas de Mancebo, respectivámente.

RENUNCIAS Y NOMBRAMIENTOS

Al aceptársele ayer la renuncia del cargo de profesor supernumerario de Matemáticas del Instituto de la provincia de Oriente al doctor Manuel Perea, fué nombrado para igual cargo en el de la Habana.

NOMBRAMIENTOS DE MAESTRO

Se han aprobado los nombramientos y ratificación de los maestros siguientes: María Labarta San Juan de San Cristóbal; María E. Lima Pérez, de Güines; Luisa V. Guiardinú Lazo, de Colón; Felicidad Pastort Ginebra Montero, de Güines; Mercedes Ponce de León, de Matanzas; Julia Basoñoa Santillana y Aldama, de Santo Domingo; Graciela Juana de la Caridad Hernández de la Barca, de Santa Clara; Clara Luz Fariñas Rodríguez, de Sancti Spíritus; Dulce María Campos Pulido, de San Antonio de los Baños; Andrés Rodríguez Viciedo, de Sancti Spíritus; Mariano Tobeñas, de Sancti Spíritus; Manuel de Rojas Peraza, de Sancti Spíritus; América Ana Espino Rodríguez, de Guanabacoa; Carmen Rodríguez Olazábal, de Victoria de las Tunas; Graciella Pinillos Mesa, de Carlos Rojas; Santa E. Hernández Alfonso, de Bolondrón; Rafael Mateo de Acosta y Bosch, de Pericé. Elvira Rodríguez Delgado, de Martí; Clara Luz Durán Clavelo, de Güines; Mercedes María Hernández Sorí, de San Antonio de las Vegas; José Lavernia Betancourt, de Antilla; Ana de la Cruz Medina, de Bayamo; Herminia González Bernal, de San Cristóbal; Piedad Valladares Morales, de Martí; Eugenia Maderal Retureta, de Nueva Paz; Victoria Carbonell Céspedes, de Manzanillo.

TRASLADOS DE MAESTROS

Se han aprobado los traslados de los maestros siguientes: María de las Mercedes Cervantes Flore, de la Escuela Nº 13, aula única, situada en la finca La Esperanza, para la Escuela Nº 8, situada en el barrio de San Francisco de Santa Cruz del Sur; Virgilia González, de la Escuela 23 para la Nº 46 en el Entronque, barrio de Vega de Palmas de Vueltas; Clementina Monteagudo, de la Escuela 31 en Piedra para la 28 en Barra de Vueltas; Serafina Moré, de la Escuela Nº 26, para la Escuela Nº 36 de Sancti Spíritus; Tomás Morell, del aula 2ª de la Escuela Nº 16 al aula 2ª de la Escuela Nº 10 de Sancti Spíritus; Tomás Pérez Castro de la Escuela Ambulante Nº 46 a la Nº 44 de Sancti Spíritus.

María Gómez del Olmo, de la Escuela Nº 27 para la Escuela Nº 36, de Sancti Spíritus; Agustín Blanco Casanova, de la Escuela Nº 44, aula única, al aula 1ª de la Escuela Nº 10 de Sancti Spíritus; María Gómez del Olmo, de la Escuela Nº 27 para la Escuela Nº 36 de Sancti Spíritus; Belén Acosta, de la Escuela Nº 53 a la Nº 49 de Sancti Spíritus; María A. Torre, de la Escuela Nº 30 para el aula creada en la Escuela Nº 5, Plaza a la Normal de Pinar del Río; María de los Angeles del Junco Bruno, del aula única de la Escuela 16 al aula 4ª de la Escuela Nº 1 de Bolondrón.

Carmen Angulo Serrano, de la Escuela 18 para el aula de nueva creación en Cazayas, de Gibara; Angela Fernández, del aula única de la Escuela 9 al aula 2 de la Escuela 1, de Martí; María Herminia Marcelo, de la Escuela Nº 21 de la finca Amérika para la escuela de igual categoría en la finca Horizonte, de Colón; Zoila Baez, del aula 3 de la Escuela 31 al aula 4 de la propia escuela, para el aula 3 de la misma María García; para el aula 2 de la propia escuela a Socorro Baez y para el aula única de la Escuela 24 a Luisa Soler, de Güines.

Julio Pérez, de la Zona Ambulante Nº 2 a la Nº 1 de Vueltas; Gloria Pérez, de la Escuela Nº 118 para la Escuela Nº 30, de Pinar del Río; Amparo R. Quintana y Lima, del aula única de la Escuela Nº 7 para el aula única de la Escuela Nº 14, de Bolondrón; Clara Luz Fariñas, del aula 3ª de la Escuela Nº 2, para el aula 1ª de la Escuela Nº 1 de Sancti Spíritus; Rafael Zamora, del aula 2ª de la Escuela Nº 10 al aula 3ª de la Escuela Nº 2 de Sancti Spíritus.

"EL MONITOR DE LA EDUCACION"

La Oficina de la Junta de Superintendentes de Escuelas ha enviado a cada Superintendencia Provincial, los ejemplares de la revista "El Monitor de la Educación Común", correspondientes a los meses de enero a julio, ambos inclusive, del año corriente.

Esta publicación había sufrido una demora en su remisión de Buenos Aires; cuya causa se ignora.

Los números a que nos referimos y que ahora han llegado reunidos vienen nutridos de interesantes trabajos pedagógicos, aparte de la extensa información oficial que contienen, como puede deducirse de lo que destacaremos, como más notable, del sumario de cada uno de esos meses:

Enero.—Fichero psicológico "Susana Montiel", organizado por la directora de una escuela para niños débiles, de Buenos Aires.

Febrero.—Encuesta y conclusiones sobre el Cinematógrafo.

Marzo.—Serie de conferencias sobre la enseñanza de anormales, por Luis Marzone.

La Reforma de la enseñanza en Chile, por Maximiliano Salas y Marchán.

Calendario Escolar, donde se señalan las efemérides notables de todo el mes.

Abril.— Clases diferenciales, por Carmen de De Carlo. Investigaciones Pedagógicas Americanas: Tipos y planes de lección, por Ramiro Guerra.

La semana de mayo, trabajo ilustrado con una notabilísima serie de dibujos a la pluma.

Mayo.—proyecto de escalafón para el Magisterio.

Junio.— Invasiones inglesas, páginas históricas, ilustradas con otra serie muy notable de grabados.

Julio.—La reunión anual de inspectores de Escuelas de Territorios. Las conclusiones a que llegaron sobre diversas provechosas cuestiones educativas, fueron aprobadas por el Consejo Nacional de Educación y comprenden los asuntos que siguen: Primero, bases para la elección de textos de lectura; segundo, intensificación de las nociones de Agricultura y ganadería; tercero, programa y horarios de manualidades; cuarto, tópicos de los programas que deben suprimirse; quinto, tópicos que deben agregarse a los programas actuales; sexto, período de clases para las diferentes regiones; séptimo, cuaderno único para deberes; octavo, enseñanza gradual en las escuelas de uno, dos y tres maestros; noveno, verificación de la enseñanza; décimo, exámenes de alumnos regulares y libres; undécimo, uniformidad de conceptos profesionales y duodécimo, formularios de conceptos.

SE CREARA UN PATRONATO PARA PRESTAR AYUDA A LOS PENADOS EN LIBERTAD

El señor Pedro A. Castell, Capitán del Ejército encargado de la alta Jefatura del Presidio Departamental de la República, ha dirigido a este DIARIO una atenta circular en la cual expone su proyecto, que no puede ser más laudable, por la intención altruista y generosa que lo guía, y con el cual se ofrecerá a los reclusos que una vez cumplida su condena en dicho establecimiento penal, una colocación decorosa que le permita vivir mediantemente el esfuerzo honrado de su trabajo personal.

El Capitán Castell manifiesta que así como el Presidio era en otro tiempo un lugar sombrío y temible en el que lejos de corregirse a los delincuentes solo se conseguía exacerbar sus ánimos reincidiendo en la comisión de sus delitos, hoy el Presidio es un hospital de psiquismo y la escuela indicada para curar a los hombres que han delinquido por situaciones especiales, no por una perversidad innata en ellos, por lo que necesitan más una reeducación que una corrección severa e inadecuada.

El Jefe del Presidio, Capitán Castell, cree que mediante una labor moral bien encauzada se puede reformar a los hombres hoy actualmente recluidos en Presidio; pero al ser dados de alta por haber cumplido sus condenas, estima que ho deben de abandonarse a estos individuos, por lo que se necesita una corporación que los auxilie a fin de por carecer de medios no se vean desamparados y sin encontrar una ocupación remunedadora. Con este objeto el Patronato Protector es una necesidad que se deja sentir y que debe de ser constituido para conseguir ocupación a los presidiarios que hayan obtenido la libertad, por lo que recaba el apoyo de cuantas personas nobles y altruistas quieran pertenecer al Patronato Protector de los Reclusos en Libertad, sin que esto signifique hacer el más mínimo desembolso, ya que lo único que se pretende es la cooperación para ayudar al caído en sus ansias de regeneración.

El Capitán Castell se ha dirigido a importantes personalidades para que presten su concurso y den su conformidad a esa bella iniciativa.

LAS MUJERES DE 200 PENADOS MEJICANOS DESPIDENLOS LLOROSAS AL PARTIR PARA LA ISLA TRES MARIAS

CIUDAD MEXICO, Octubre 15.—(A. P.)—Estuvo hoy a punto de registrarse un motín al marchar doscientos presos hasta la estación ferroviaria para partir en tren a la isla de Tres Marías, donde se encuentra el establecimiento penal de México, en el Pacífico, que puede compararse con el establecimiento penal francés en la Isla del Diablo.

Varios centenares de esposas, madres y hermanas, todas llorosas, acompañaron a los presos hasta la estación, exponiendo públicamente el dolor que las causaba esta separación de los seres queridos. Muchas de ellas fueron derribadas por los caballos de la policía montada encargada de guardar el orden.

En ocasiones, las mujeres se abrieron paso por entre las filas de policías y soldados, abrazando a los presos, rezando oraciones por su libertad o tratando de romper en vano las cadenas que sujetaban las manos de los presidiarios. Un numeroso público que se reunió para presenciar el desfile, pronto se contagió con las mujeres y fué menester llamar a las reservas de policía para restaurar el orden.

NOTAS POLITICAS

Viene de la página 1

ral; doctor Angel Izquierdo, jefe de Personal, Bienes y Cuentas; doctor Fernando J. del Pino, director de Beneficencia; doctor Emilio Valdés Valenzuela, doctor Isidoro Agostini, doctor Rodrigo Arias, doctor José A. López del Valle, doctor Felipe González Sarraín, señor Antonio Pardo Suarez, señor Alberto Barreras, doctor Manuel Varona Suarez, señor Lorenzo Fernández Hermo, señor Manuel Martinez Peñalver, señor Amador de los Ríos y el señor Fernando Caula.

Al nombrarse al honorable señor Presidente de la República, general Gerardo Machado, presidente de honor de la Asociación, todos los presentes se pusieron de pie, en señal de respeto y admiración al Primer Magistrado de la nación.

Después se acordó organizar una fiesta para la toma de posesión de la Directiva electa, señalándose para el próximo miércoles 20, a las nueve p. m., en el Círculo Liberal de Acosta 1.

Para que hablaran en dicho acto han sido invitados los doctores Clemente Vázquez Bello, Manuel Varona Suárez, Joaquín Ochotorena y otros.

También se invitó al acto al gobernador, Antonio Ruiz, y al alcalde municipal, señor José María de la Cuesta.

UNA CARTA DEL JEFE DE PROPAGANDA MARIANISTA, FRANCISCO JAVIER SIERRA

Nuestro estimado director ha recibido una atenta carta de nuestro compañero Francisco J. Sierra, que ha venido figurando al frente de la Comisión de Propaganda del Directorio Municipal Marianista, en la que agradece, con la caballerosidad en él proverbial, la actuación de esta publicación, la que gustosos reproducimos, no sin antes agradecer tan fina atención.

"Señor Director del DIARIO DE LA MARINA.—Presente.

Estimado amigo:

La propaganda, por medio de fiestas públicas—reuniones, mitines, manifestaciones, etc—ha terminado, de acuerdo con las disposiciones gubernamentales. De la campaña realizada en honor del doctor Miguel Mariano Gómez estamos plenamente satisfechos cuantos hemos intervenido en ella, tanto por la cantidad de público como por el frenético entusiasmo que han exteriorizado los concurrentes.

Las fiestas de Puentes Grandes, Arroyo Apolo, la Esquina de Toyo, el banquete en el Teatro Nacional y la concentración del Parque Maceo, fueron buenas pruebas del resonante éxito alcanzado, y quedará recuerdo imperecedero de ellas en esta ciudad.

Pero no se nos oculta que a la prensa, en general, y a ese periódico en particular, debemos gran parte del triunfo, por la bondad con que dieron cabida a todas las notas de anuncio previo y la importancia que concedieron, después, a las informaciones de nuestros actos.

Queremos, pues, antes de dedicarnos a otras labores pre-electorales, expresar a usted el reconocimiento más sincero y nuestra gratitud por tan valiosa colaboración.

De usted atentamente.

Por el Directorio Municipal, Francisco Janad Sierra, jefe de propaganda."

REUNION DE LOS PRESIDENTES Y SECRETARIOS POPULARES

Se tomaron importantes acuerdos

En la noche de ayer se reunió en su local social de Neptuno 17, la Asociación de Presidentes y Secretarios del Partido Popular Cubano, actuando de presidente el señor Camaño de Cárdenas y de secretarios los señores José Hernández Nales y Joaquín Zorrilla.

Se leyó el acta de reorganización del comité oficial de Atarés y se dió posesión a los nuevos miembros de la Asociación, los señores Apolonio García, Ismael Valdés Bustamante y José Illas, de quienes el señor Camaño hizo un brillante elogio como políticos.

Se acordó gestionar la libertad de los señores Carlos Teodoro de la Güera y Manuel Ortega, presidentes de Arroyo Naranjo y secretario de Santa Clara, respectivamente, acusados de seleccionistas.

Se citará a los miembros políticos de mesas para una reunión secreta con los presidentes y secretarios, a fin de recomendarles unas instrucciones.

Se leyó un manifiesto al pueblo de la Habana, que se aprobó, acordándose su publicación y el que dimos cuenta en nuestra edición de ayer.

Tres días antes de las elecciones cada presidente recibirá una lista con los nombres de las personas que aparecen del lado del adversario, que son marianistas. Hay una "Comisión Persuasiva" que visita a presidentes, secretarios, agentes políticos, candidatos y miembros de mesas, designada por la Asociación con el fin de sumar adeptos al marianismo, buscándolos en todos los partidos.

El presidente informó que ya están habilitados 425 electores que carecían de sus cédulas y recomendó que se procurase el mayor número de candidaturas completas, municipales y provinciales, para elevar el factor del Partido.

Después de esta reunión oficial, hubo un cambio de impresiones entre varios presidentes y se acordó que una comisión compuesta por los señores Camaño de Cárdenas, Agustín Alvarez, Alejo Delgado, Saturnino Escoto Carrión, Antonio Navarrete, doctor Santiago Veiga, señor José Claro Bejerano y otros, visiten a sus amigos del barrio de Puentes Grandes, donde los comisionados tienen grandes relaciones de amistad, para reforzar allí las filas del marianismo y la labor del Directorio de ese barrio que viene desenvolviendo una labor admirable, digna de todo encomio.

LOS PERIODISTAS AMIGOS DE CUESTA Y EL HOMENAJE A PEREIRA

Presididos por el distinguido compañero señor Ruiy de Lugo Viña se reunieron en la noche de ayer en los salones de "El Imparcial", los camaradas que forman la Agrupación de Periodistas Amigos de José María de la Cuesta y que organizan un merecido homenaje en honor del Alcalde interino señor Manuel Pereira.

Muchos portadores de talones de recibos hicieron la debida liquidación y se espera que los que aun faltan, correspondan a la mayor brevedad ante el Presidente de la Comisión de Hacienda, nuestro compañero Carlos Picazo.

Habiendo terminado ya el genial pintor señor Valderrama, el cuadro del señor Pereira, adquirido por suscripción popular entre los amigos del popular Alcalde y por la suma de veinte centavos cada uno, cuadro que será donado al Ayuntamiento de la Habana, se acordó que la sesión solemne para la entrega del mismo, tenga efecto el día 21 del actual mes.

LAS OFICINAS LIBERALES DEL VEDADO

El doctor Aurelio Méndez, Presidente del Comité Liberal del Vedado, ha dispuesto que las oficinas establecidas en dicho Comité y situadas en la calle Quinta esquina a B, funcionen todos los días y todas las noches hasta el día de las elecciones, con el propósito de atender todos los asuntos electorales del liberalismo en aquel barrio.

A dichas oficinas deben acudir todos los liberales que deseen obtener informe o resolver cualquier programa relacionado con su derecho electoral.

789 78 978 7 7 8T

ASOCIACIO NLIBERAL DE ELEMENTOS ESCOLARES

A todos los maestros, inspectores, conserjes de las escuelas públicas y empleados y funcionarios del Departamento de Instrucción Pública y a los padres de familia

CITACION

Tenemos el placer de invitarlos a la Gran Asamblea que celebrará esta "Asociación Liberal de Elementos Escolares" que integran funcionarios, maestros, inspectores, conserjes y empleados del Departamento de Instrucción Pública, para la toma de posesión de su iDrectiva, y cambio de impresiones sobre los próximos comicios del primero de noviembre, que tendrá efecto hoy sábado 16 de octubre actual a las tres de la tarde en el Círculo de esta Asociación calle de Virtudes número 2, altos, teléfono número M-3323, entre laes calles Prado y Zulueta.

A este acto concurrirán ilustres personalidades del liberalismo habanero, por lo que les encarecemos la más puntual asistencia.

Lucas Lamadrid, Presidente; Abelardo Saladrigas, Secretario; Osvaldo Valdés de la Paz, Director Político; Lisandro Otero, Presidente de Prensa; Ramón Riverón, Secretario de Prensa.

CONSTITUCION DEL COMITE ASBERTISTA DEL BARRIO DE CARABALLO DEL TERMINO MUNICIPAL DE AGUACATE

Con gran entusiasmo se llevó a efecto en la morada del consecuente asbertista señor Epifanio Niebla, calle de Céspedes sin., la constitución del Comité "Amigos de Asbert" del barrio de Caraballo, correspondiente al Término Municipal del Aguacate, siendo proclamada delirantemente la directiva electa para regir los destinos de dicho Comité, que es la siguiente:

Presidente Efectivo, señor Epifanio Nieblas; Vices-presidentes, señores Miguel Izquierdo, Agustín Díaz, Juan Torres, Mateo Ríos, Juan Batista, Isidoro Bernal, José Piloto, Fausuno Izquierdo, Pedro Figuero, Jéso Amores, Plutarco Figueroa, Narciso Figueroa.

Secretario de Actas, señor José E. Sárcita; Vices, señores Ismael Mesa y José Ageló.

Secretario de Correspondencia, señor Pablo González; Vices, señores Alberto Llerena e Isidro Arango.

Tesorero, señor oJaquín Rojas y numerosos vocales.

POR LA COLUMNA EN BLANCO. EN OBSEQUIO DEL DR. MANUEL SECADES, CONCEJAL POR LA HABANA

Una mirada retrospectiva a todos los órdenes de la vida cubana basta para conocer el progreso incesante que a nuestro alrededor se realiza.

Al advenimiento de nuestra forma republicana de gobierno (véase el título que ostenta nuestra carta fundamental), la Convención Constituyente redactó el Código Electoral, marcando los primeros pasos del pueblo soberano, cuya soberanía se ejerce por medio del voto.

Esa primera labor no pudo ser perfeta, como no lo ha sido nunca la primera etapa de las innovaciones, porque la mente creadora teniendo que tener en cuenta multitud de circunstancias del caso, en la mayoría de las veces ni aun se ha podido dar cuenta exacta de todos los detalles de la innovación que moldea.

La Democracia salió triunfante en ese primer esbozo de Código Electoral, porque a base de ese sistema que se llama Democria es comporable a un Triángulo por uno de los lados establece la libra emisión del pensamiento y por ende del voto, sin cortapisas: por otro de los lados reafirma la igualdad de derechos para todos los ciudadanos, lo mismo en materia electoral que en todos los demás asuntos de la República. Y por el tercer lado completa su eficiencia haciendo inviolable el acatamiento a las decisiones de las mayorías.

Ese triángulo que sintetiza la Democracia hubiera quedado destruido, si en las Boletas electorales se le hubiese dicho al elector: "aquí tienes una boleta para que ejercites tu derecho electoral: pero he aquí las personas designadas por los Partidos Políticos y solo a ellos puedes dar tu voto".

Pero afortunadamente no resultó así: porque además de las columnas que debían llenarse con los candidatos de los Partidos trafan y aun siguen teniendo las Boletas una **columna en blanco.**

Esa **columna en blanco** que por el hecho de no decir nada aparentaba no tener valor ni significación, vino no obstante a ser el áncora de salvación de la Democracia cuya base quedó solidificada.

Esa **columna en blanco,** ha destruido el privilegio que sin ella se habría establecido, ya que todo ciudadano aunque no esté perfectamente encasillado tiene derecho a ser electo. Además esa **columna en blanco,** permite al elector dar su voto libremente a aquellos ciudadanos que él considere más preparados para ser útiles a su patria, aunque sus nombres no figuren en los apartados dedicados a los candidatos oficiales de los Partidos Políticos.

Esa **columna en blasco,** es como un llamamiento patriótico que se hace al elector. Tal parece que dice: "conserva tu soberanía, no menoscabes tus derechos; escribe en mi los nombres de esos hombres que por sus méritos reconocidos son garantía de buenas actuaciones: no te dejes imponer el vasallage en favor de hombres de mérito escaso o nulo, porque si bien sus nombres aparecen impresos en las Boletas tal vez en su frente inruborizable lleven también impreso algún reflejo maculado o por lo menos señales de una mentualidad inferior.

Con esta actuación independiente, dejando de votar por los que no convienen a la patria en estos momentos angustiosos en que empiezan a reverdecer desgraciadamente lacras que se suponían extirpadas de raíz: y llevando a la **columna en blanco** los próceres de la intelectualidad y sobre todo de la honradez acrisolada cumplimos con nuestra conciencia, a fuer de buenos cubanos y apuntalamos la obra regeneradora del gran patricio que hoy rige nuestros destinos, quien ha dicho en todos los tonos y en todos los actos públicos a que viene asistiendo que "ya pasó la época tan gráficamente denominada de la vela de sebo".

Pedro A. CARDONA.

POR ESTAFA

El agente Corral detuvo a José Llaca Vela, vecino de Hospital 44, por estar reclamado en una causa por estafa

DANDO CRANQUE

En el segundo centro de socorro fué asistido el asiático Li Ho Chiu, de 28 años, chauffeur y vecino de Dragones 33, de la fractura del radio derecho, que sufrió en Rayo y Dragones, al tratar de darle cranque al auto que manejaba.

UNA ACLARACION DEL DOCTOR CARLOS JIMENEZ DE LA TORRE

Con motivo de haber publicado los periódicos en sus ediciones de ayer una denuncia hecha por la señorita Clara Ubieta y González, contra el doctor Carlos Jiménez de la Torre, nos manifiesta éste, que para evitar malévolas y torcidas interpretaciones, se encuentra en el deber de rectificar todo lo referente a dicha denuncia, ya qu la señorita Ubieta, dejándose llevar por sus propias inclinaciones, y comprendiendo que había procedido ligeramente en este asunto, se creyó en el deber de dirigirle una carta en la cual se pone de manifiesto la conducta diáfana del doctor Jiménez de la Torre, así como su leal proceder, por lo que nos complacemos para satisfacción de este joven y distinguido abogado, publicamos íntegra la carta de la referida señorita:

'Señor Director del Periódico DIARIO DE LA MARINA. Muy señor mío. En el día de hoy he rectificado la renuncia que formulé en el día de ayer contra el doctor Carlos Jiménez de la Torre, haciendo constar que por condición de menor de edad estoy representada por un tutor que es el que rije mi persona y bienes y por un consejo de familia, según disponen las leyes vigentes, por cuyo motivo el doctor Jiménez de la Torre no tiene nada que ver absolutamente con la denuncia de referencia y sin que resulte alguna trasgresión de las actuaciones de los miembros del consejo de familia. Al doctor Jiménez de la Torre no le debo más que agradecimientos y atenciones, pues habiéndome conocido en momentos de verdadera miseria, se me presentó para ofrecerme su defensa portándose conmigo desde la fecha de dicho conocimiento casi como si fuera un padre, pues después de verdaderos esfuerzos realizados por el mismo y por los abogados de su bufete he logrado obtener que mis familiares que me habían preterido de los derechos hereditarios de mi padre me pagaran la parte de herencia que como hija natural del mismo, me corresponden. Hoy he hecho estas aclaraciones en el Juzgado donde obra la denuncia. También quiero hacer saber que he sido mal inducida por personas que resultan adversarios políticos del doctor Jiménez de la Torre y que buscan por todos los medios la manera de inutilizarlo, habiendo podido comprobar este particular en el día de ayer en que fuí rodeada de una serie de personas que festejaban el hecho de la denuncia como un triunfo. Hoy, mas serenamente, la he rectificado y me siento verdaderamente arrepentida de haber cometido tan grave eror. La religión de mis padres, la serenidad conque he pensado desde el día de ayer el error cometio, el agradecimiento inefable que tengo al doctor Jiménez de la Torre y mis propósitos de decir siempre la verdad me obligan a hacer públicas estas manifestaciones. Mil gracias por anticipado y ordene a su más atenta y S. S.

Clara Ubieta.

Habana, 15 de octubre de 1926."

ECOS DEL VEDADO

EL CATECISMO EN LA PARROQUIA DEL VEDADO

Desde el sábado día nueve de octubre, quedó funcionando el centro catequístico de la parroquia del Vedado. Su estado floreciente sigue aumentando de día en día. Ello es augurio de regeneración cristiana y social, tan necesaria en la época presente.

A media tarde veíanse afluir grupos de niños de ambos sexos al parque que circunda el templo parroquial de la aristocrática barriada del Vedado. Como flores que crecen junto a los muros del sagrado recinto o como palemas que sestean en las praderas donde no está el milano, así ofrecían encantador y admirable cuadro los niños que en gruesos y alegres grupos acudían al catecismo, cuyo curso se inauguraba en dicho día.

A la hora prefijada y en dos ordenadas filas penetraron en el templo todos los niños, y después de los rezos y cánticos acostumbrados, el Párroco les explicó la importancia del Catecismo, diciendo que era la Suma Teológica del pueblo, porque enseñaba al niño los más altos e interesantes problemas que el cristiano debe conocer, añadiendo que el niño que llegara a saber bien el catecismo sería más sabio que los filósofos del gentilismo y que los más esclarecidos genios de la antiguedad.

A continuación se formaron las secciones y cada catequista explicó la respectiva lección, dió los vales a los niños y después de rifarles algunos preciosos objetos, terminó este hermoso acto, rezando las preces ordinarias y cantando los himnos respectivos.

Asistieron 96 niñas y 62 niños. Prueba inequívoca de que en los sucesivos sábados llegará este catecismo a ser uno de los más florecientes centros de la Habana.

El cuadro de catequistas lo forman las señoras y señoritas siguientes: **De niñas:** Señoritas Flora Boza, Amelia Pérez, Anita Abreu, Ofelia Lancís, Conchita Boza, Irene Query, Paulina Pesant, Margarita y Manuela Izquierdo y María Deniz. **De niños:** Señoritas Melchora Noriega, Adelaida Commotes, Esperanza Ventura, María Campos, Belén Prieto, y señoras María C. Hernández y C. Campa de Prieto.

Todas con la más laudable y caritativa abnegación consagran su actividad, ayudando al Párroco y Coadjutores en esta magna obra de caridad y cristianización.

UNA BODA

El día 31 de octubre a las 12 del día en la nueva iglesia de Santo Domingo, unirán sus destinos la linda y bella señorita Sylvia Méndez y Martínez con el distinguido joven Ernesto L. Carranza y Molina.

Es Sylvia hija de la distinguida dama María Martínez viuda de Méndez presidenta del Ropero del Carmen del Vedado.

Agradecido a la invitación.

GUSTAVITO DE LOS REYES

Primogénito de mi distinguido amigo el doctor Gustavo de los Reyes, guarda cama desde hace una semana a causa de una pertinaz dolencia, que si bien no reviste gravedad, le obliga a permanecer en el lecho.

Hago votos por el pronto restablecimiento de Gustavo.

Señalado está el de la Asociación de las Alumnas del colegio Néstor Leonelo Carbonell para el día 19 de octubre enel teatro Rivoli.

Se exhibirán dos preciosas cintas, Modestin Morales tomará parte en la fiesta declamando una linda poesía.

También la encantadora Carmita Rabina cooperará a esta fiesta.

En el Rivoli se reunir ael 19 lo más selecto de esta barriada.

EN SU ONOMASTICO

Con motivo de celebrar el 15 su santo la distinguida e interesante dama María Teresa Alvarez de Zabaleta, recibió de sus múltiples amistades pruebas del afecto y cariño que se le profesa.

En su aristocrática morada de Paseo entre 25 y 27 se reunieron sus amistades, organizándose un animado recibo.

Todos fueron obsequiados con un exquisito bufett.

Reitero a María mi felicitación sincera.

Lorenzo BLANCO.

VAPORES CORREOS DE LA COMPAÑIA TRASATLANTICA ESPAÑOLA

PASAJE, CARGA Y CORRESPONDENCIA
LINEA RAPIDA PARA EL NORTE DE ESPAÑA:
SERVICIO CADA 22 DIAS
PARA CORUÑA, GIJON, SANTANDER Y BILBAO

El rápido vapor ALFONSO XIII, Capitán Gibernau, saldrá el día 7 de Noviembre.

PROXIMAS SALIDAS DE HABANA:

PARA VERACRUZ Y TAMPICO: 48 horas de viaje:	PARA CORUÑA, GIJON, SANTANDER Y BILBAO: 9 días de viaje:
Vapor	Vapor
ALFONSO XIII, 27 Octubre.	ALFONSO XIII, 7 Noviembre.
CRISTOBAL COLON, 18 Noviembre	CRISTOBAL COLON, 29 Noviembre
ALFONSO XIII, 10 Diciembre.	ALFONSO XIII, 21 Diciembre.
CRISTOBAL COLON, 1 Enero 1927	CRISTOBAL COLON, 12 Enero 1927

AVISO IMPORTANTE A LOS PASAJEROS

Para uso exclusivo de los que embarquen en estos buques y deseen continuar rápidamente viaje a Madrid o estaciones de ruta, esta Compañía ha establecido un servicio de tren especial provisto de coche-cama, que saldrá del Muelle de Santander inmediatamente después de la llegada del buque y de recibir a los pasajeros que hayen solicitado su boletín correspondiente en esta Agencia, o a bordo, por mediación del Sobrecargo del buque.

El precio del billete de ferrocarril incluída cama hasta Madrid, es de pesetas 120.35 por persona.

LINEA PARA GOLFO MEXICANO
SERVICIO CADA 26 DIAS
PROXIMAS SALIDAS DE HABANA:
PARA VERACRUZ Y GALVESTON O NEW ORLEANS

Vapor "MONTEVIDEO" 7 de Noviembre.
" "MANUEL CALVO", 3 de Diciembre.
" "ANTONIO LOPEZ", 28 de Diciembre.
" "P. DE SATRUSTEGUI", 23 de Enero de 1927.

LINEA CANARIAS, CADIZ Y BARCELONA:
SERVICIO CADA 26 DIAS
Próximas sálidas de Habana:

Para STA. CRUZ DE LA PALMA, STA. CRUZ TENERIFE, LAS PALMAS, saldrá el vapor P. de SATRUSTEGUI el día 29 de Octubre de 1926.

Vapor "MONTEVIDEO" 24 de Noviembre.
" "MANUEL CALVO", 20 de Diciembre.
" "ANTONIO LOPEZ", 14 de Enero de 1927.
" "P. DE SATRUSTEGUI", 9 de Febrero de 1927.

Estos vapores atracan a los Muelles de la Port of Havana Docks Co.

Para más informes: MANUEL OTADUY Agente General
San Ignacio 72.-Apartado 707. Teléfonos: A-6588 y A-7900. HABANA
E. 2341 Ind. 1 Oct.

La Gran Flota Blanca

SERVICIO DE VAPORES — FLETE Y PASAJEROS

SALIDAS DE LA HABANA PARA:
NEW YORK .. ..Todos los Jueves
NEW ORLEANS ..Todos los Miércoles y Sábados

BOLETINES ESPECIALES DE IDA Y VUELTA
NEW YORK $130.00
NEW ORLEANS 75.00

En adición a estas salidas, los vapores "ZACAPA" y "METAPAN" saldrán alternativamente los Viernes cada dos semanas de la Habana a New York.

PARA MAS INFORMES DIRIGIRSE A:
R. C. AUSTIN, Agente de Pasajes — M. G. CASSERES, Agente de Fletes
Paseo de Martí (Prado) 110-A — Muelle Santa Clara
Teléfono M-5454 — Teléfono M-6978
ABASCAL Y SOBRINOS, AGENTES
Santiago de Cuba.

United Fruit Company

J. P. DuVINAGE, ADMINISTRADOR
Muelle Santa Clara — Apartado 1785 — Teléfono M-6978

CRONICA SOCIAL

SANTA TERESA DE JESUS

Un dia católico.

Onomástico de muchísimas damas a quienes saludo con estas líneas.

Sras. Teté Valdés de Pérez, doctora en Medicina, Teresa Montes, María Teresa Torres de Pichón, María Teresa Lapeira, Comadrona Facultativa que habló elocuentemente en Payret el dia de la fiesta de la Academia Municipal de Música; y la apreciable Sra. Madre de los Dres. Roberto y Liberio Valdés Díaz, la siempre afabilísima Teté Díaz Vda. de Valdés.

Srtas. Teté Romero, Teresita Madarriaga, Teté Chacón, María Teresa Isalbé, Teté Pia, Teresa Catalá, María Teresa Morúa, María Teresa Clarens, Teté Maestri, María Teresa Salómón, Teté Ayón y tantas que al no enumerarlas las felicito con igual gusto.

Deseándoles a todas un dia pletórico de emociones.

ROMUALDO DE LA CUESTA

Cincuenta años hizo ayer de la fecha de su muerte.

Benefactor cubano de digna recordación por el alto sentido que tuvo de la verdadera nacionalidad. Allá en los lejanos años en que aun se debatía la situación de la patria en que naciera con las armas de la guerra.

Para rememorar la efemérides de su inolvidable desaparición ocurrida en los oscuros días de la esclavitud, esclavitud tanto más cruel e inhumana que la política que padecíamos, se dieron cita al Cementerio de Colón, autoridades y pueblo, familiares del magnánimo patriota y los maestros y niños que se educan en el prestigioso plantel que lleva el esclarecido nombre del señor Romualdo de la Cuesta.

La Directora de ese colegio señora María Teresa Galainena Vda. de Valdés y la maestra señorita Catalina Galainena, al frente

CORRESPONDENCIAS E INFORMACIONES DE PROVINCIAS

MATANCERAS

EL BAILE DEL CASINO

Gran baile, primero que se celebraba en el suntuoso palacete, de cuya inauguración, en la mañana del diez de octubre, di cuenta detallada en las "Matanceras" del jueves.

Fiesta a todo rango.

Que congregó bajo los artesonados de aquel gran salón, a lo más selecto, a lo más distinguido de la sociedad matancera.

Un gran sucess ese baile.

Del que puede estar orgullosa la directiva que preside Bonifacio Menéndez y de la que es también presidente, en su Sección de Recreo y Adorno, el señor Pedro Urquiza Bea.

No vió nunca el cronista cobijados bajo el mismo techo figuras de la representación, del valer social, y el moral prestigio, que esas que lució en la noche del doce de octubre la sala de baile del Casino Español.

Las autoridades de Matanzas, los más prominentes miembros de la colonia española, y las figuras más salientes de la sociedad cubana, allí estaban en el Casino, fundidos ideales y voluntades, en la fecha gloriosa del día de la raza.

Para las nueve estaba señalada la fiesta, y a las ocho y media no podía darse un paso por aquel salón, tal la aglomeración, la inmensa concurrencia que lo colmaba.

La orquesta de Aniceto contratada por el Casino para amenizar el baile, desarrolló programa brillante, que inició con un paso doble, el actual rigodón de todos los programas del Casino.

Fijé la vista entonces en aquellas parejas y quedé deslumbrado.

Una ola de sedas, diamantes, terciopelos, matizada por el oro de blondas cabelleras, o azuladas por el negror de los ojos de las cubanas, balancea al compás de la música, perfumando el ambiente de todas las aromas.

Un ascua la sala del Casino, rutilaban las piedras preciosas sobre los cuellos alabastrinos, esclavizando en las muñecas ,brazos que no hubiera desairado la manca Venus de Milo.

Un ambiente de alegría, de satisfacción, de contento, iluminaba todos los rostros.

Se rendía allí culto al placer.

Rindiéndosele homenaje al mismo tiempo a los tesoneros caballeros que en la directiva del Casino, llevaron a la realidad lo que fué por tantos años, ideal soñado de la Institución.

Dando el brazo a su esposa Ventura Haza vi pasar a Bonifacio Menéndez, en uno de los días más felices de su vida, en uno de los más gloriosos instantes de su existencia.

Movidos por las cadencias del paso doble, cruzaron airosos, gentiles, muy garbosos, los esposos Pedro Urquiza y Ana Rosa Estorino.

La presencia allí de la noble dama era saludada por todos con cariñoso afecto.

Vive actualmente la señora de Urquiza en un retraimiento absoluto, desde el accidente desgraciado que sufriera el hijo de su adoración, el simpático Chongo.

Retraimiento que quebró, a instancia de esa misma directiva del Casino, que la comprometió, como madrina que fué de la bendición del edificio, a prestigiar el baile con su presencia.

Otra pareja muy interesante acertó a destacar el cronista, era la que formaban Benilde Peralta y Mariano Algarra, hija la señora Peralta de otro de los presidentes más entusiastas que tuvo el Casino.

Elegantísima como siempre Benilde, desplegaba el lujo de una gran toilette, en la que resaltaba el buen gusto que siempre la caracteriza.

En una de las mesas de la terrasse, charla en animada causerie, el Gobernador matancero y su esposa Beba Avendaño, con su prima Rosita Sardiñas y Manolo Zapico.

Dos bellezas ante la que burbujeaban en las finas copas de bacarat el dorado líquido de la Veuve de Cliquot.

Desde el Central Puerto vino expresamente la gobernadora de Matanzas para asistir a aquella fiesta de la colonia española, entre la que cuenta tantas simpatías su ilustre esposo.

Tanto la señora de Gronlier como la señora de Zapico, presentábanse en la fiesta elegantísimas.

Irreprochables en sus toilettes.

Sigue la lista de la concurrencia con nombres que prestigian tanto esta reseña como los de Iluminada Obias de Altuna, Juanita García de Menéndez Penes, Candita Heydrich de Estrada, Aricia de Ximeno de Quiroga, Candida Canizares de Escoto, y Teresa Rubio de Cancio. Las señoras de Amezaga, de González Solís, y de Cabarrocas, Berta, Alda y Adriana Beracierto, soberanas de la hermosura, leaders de la elegancia y la distinción.

Mercedes Linares de Magarolas, Blanquita Parravicini de Reynaldos, Emelina Gallardo de Migoya, y Obdulia Hernández de Camps.

Mariana Tió de Monteverde, la ilustre dama que en aquella fiesta era saludada por todos con el respeto, la consideración y el afecto que su alta jerarquía merecen.

El general Monteverde, vice Cónsul de España en Matanzas, representaba en todos esos actos al Embajador Gutiérrez de Agüera, la más alta investidura que enviara a Cuba, ese Rey Alfonso XIII, el más demócrata de los Soberanos de Europa, el más gentil de los Monarcas hispanos.

En grupo distinguidísimo señalaré los nombres de Alicia García de Juan Puñal, María Guzmán de Duarte, Monona Chávez de Alfonso, Lola Menéndez de Muñoz y Caridad Gómez de Zapico.

Esdra Larrea de Molina, la joven, bella e interesantísima dama.

Y Nenita García de Urioste, Margarita Heydrich de Peralta, Nenita Escoto de Sánchez, en constelación brillante de juventud, de belleza y de gracia.

Señoras tan distinguidas como Lola Bilbao de Bilbao, América Escalona de Carballo, Sara Escoto de Suárez Solar, y las señoras de Gatell, de Castro Vega, de Fernández y de García.

Un último nombre en la relación de damas.

El de Susana Simpson, la gentil Embajadora que enviaba el Liceo a aquella fiesta, la esposa del presidente de la cubana sociedad.

La jeneusse ahora.

Trazara mi pluma dos nombres para iniciar la larga lista de juveniles bellezas de esa fiesta del Casino.

¿Cuáles esos nombres?

Los de Alicia y Carmita Urrechaga, que hacían su presentación oficial en sociedad en esa fiesta.

Dos auroras las señoritas Urrechaga, que están llamadas a triunfar entre nuestra juventud, por su belleza, su gracia, sus simpatías.

Con ellas florecían en aquella sala Teté Cancio, Graciella Carballo, Nena Duarte, Alicia Guiral, Susy Estorino, María de los Angeles Otero, Dulce Velunnza y Petit Lovio.

Babyta Guadie y Monteverde a quien saludé del brazo de Miguelito Baguer, el elegante caballero que tenía en aquella fiesta la representación de don Rafael Suárez Solís, el Director Técnico del DIARIO DE LA MARINA.

Emelita Gutiérrez Gallardo, la gentil fiancee del doctor Miguel Caballero, arrogante, magnífica, con la serena majestad de una soberana.

Y María Teresa Michelena, Conchita Lamothe, Monona Escobar, Alicia Castro Vega, Belica Escoto, María Berta Pons y Delia Fernández.

Las Bilbao, Julia y Virginia, tan lindas, tan espirituales, tan graciosas.

Figura una de las señoritas Bilbao, en el Certamen de Belleza del DIARIO DE LA MARINA y es de las candidatas que más simpatías tiene en esta ciudad.

Sarah Obias, con un traje verde chartreusse de supremo gusto, y Lucila Estrada, Carmita Cabarrocas, tan linda, tan encantadora, Moniana Rodríguez, Virginita Escoto y Nena Haza, la linda sobrina del presidente del Casino Bonifacio Menéndez.

Panchitica Bilbao, que hizo su presentación en sociedad en esa fiesta del día de la raza.

Un capullo la señorita Bilbao, que abre su corola a la vida, bajo los auspicios más felices.

Es linda, simpática, culta y graciosísima.

Tutú Galup, flor de ensueños, de espiritualidad, de gracia juvenil, y Conchita Fernández Feito, de porte aristocrático e inspiradora belleza y Nina Lovio, la Emperatriz de la simpatía.

Julia Vancaneghen, la innteresante hija del Cónsul de Francia en Matanzas.

María Berta y Graciella Amézaga, las hijas de la Presidenta del Tennis, dos señoritas que educadas en el extranjero, son prototipo de gentileza cubana, leaders del buen tono, princesas de la gracia.

Charo Menocal, Evita Valdés Diaz y Alicia Onetti, esta última una enchantereusse habanerita que honra hoy todas nuestras fiestas.

Muy delicada, muy esbelta, muy interesante la señorita Onetti, la vi formando pareja con Rafael Díaz, en uno de los bailes del programa de esa fiesta del Casino.

Cerraré con aureo broche esta reseña de la concurrencia, con el nombre de Conchita González Solís y Beracierto, hija como la señora de Algarra, de otro de los Presidentes del Casino que han laborado con más entusiasmo, con más teson y más energía por el engrandecimiento de aquella Institución.

La señorita González Solís no presentada aún en sociedad, es promesa y muy halagüeña, para el jardín de belleza matancero.

Dejó un momento los salones de baile del Casino el Cronista, para recorrer los ambitos del Palacete de que tan orgullosos están los españoles de Matanzas, desde la mañana del domingo.

Me dirijí a la Biblioteca.

Y me saludó allí a mi entrada, con la dulce sonrisa que jugueteó siempre en sus labios, la figura arrogante, magnífica de don Pedro Bea y Urquijo, el noble benefactor del Casino, el hombre que dejó en su testamento el legado de que ya hice mención en mis Crónicas anteriores.

Raza de gallardos esa de los Bea.

Recuerdo primero al Marqués de Bellamar, al venerable don Manuel, y después a Tiburcio, a Pedro, de gigantesca estatura, de atlética constitución, de soberano porte.

Decir Bea en Matanzas, en señalar páginas y páginas de nuestro historial, porque su nombre se encuentra en toda obra beneficiosa a la ciudad, en todo lo que fué progreso, fué vida, auge para esta Matanzas donde tanto tiempo residieron

Continúan hoy esa dinastía, por decirlo así, de generosidad, de la labor intensa y beneficiosa a su Patria Chica, los sobrinos suyos, los Urquiza, que establecidos en la misma casa en que iniciaran sus negocios los antepasados, enarbolan el pabellón de prestigio y de gloria que aquellos plantaran aquí hace muchas décadas.

Bajo el óleo de don Pedro Bea y Urquijo en el salón biblioteca del Casino ha sido colocada la placa de bronce, con que la Directiva actual ha querido legar a las generaciones futuras el rasgo de generosidad de don Pedro.

Una placa de bronce en la que se hermanan los escudos de España, de Cuba, de Matanzas y de Alava, ciudad natal del filántropo.

Alboreaba el alba, los primeros claros de la mañana rompían el celaje grisaceo de aquella noche brillante, alegre, deliciosísima en el salón del Casino.

En la orquesta morían las últimas notas de un vals, y desmayantes en búcaros y jarrones, las rosas que se ergitían al comienzo de la fiesta, perfumaban el ambiente de distinción con que finalizaba la fiesta que dejo aquí reseñada.

Descendían las mujeres por la marmórea escalera esvueltas en nubes de tul, la albura de las pechera, como las rosas desmayantes, señalaban el final de una jornada de triunfo para los danzantes, y las luces del Casino daban paso a la luz matinal de una aurora que saludaba a todos en el nuevo día.

Las banderas de Cuba y España, en lo alto del edificio, como haciendo alarde de su hermandad, proclamaban a todos los vientos el entusiasmo con que el pueblo de Matanzas había celebrado ese día de la Raza de tan inmensa significación para cubanos y españoles y de índole tan cara para la madre y la hija que después de emancipada, se abrazan tan fervorosamente.

Vino a mi mente entonces un recuerdo.

Fué cuando ante mí pasó llevando del brazo a su nieta, a la nieta de su adoración, el General Federico de Monteverde.

Recuerdo, que el ilustre militar ha impreso en mi memoria con uno de los más sagrados afectos de mi vida.

En aquel mismo Casino, en aquella misma sala, entonces modesta, pobre quizás, pero sede siempre de la sociedad española en Matanzas, bailó mi padre, usando el uniforme glorioso del soldado español, y compañero y camarada del General Monteverde, cuando ambos eran en esta ciudad Ayudantes de Campo del Gobernador, que desde ese Palacio en el que hoy gobierna a Matanzas Juan Gronlier, rigió los destinos de esta plaza, allá por el año de mil ochocientos ochenta

De aquellos dos Capitanes del Ejército de Alfonso XIII, uno vive aun, lleno de gloria, cubierto el pecho de cruces y recompensas por su heroísmo y por su valor y continúa frecuentando las salas del Casino y alternando con el hijo del camarada que ya no existe, y que se enorgullece y se gloría del legado de afecto que ha encontrado en el hombre que amigo de su padre, es hoy uno de sus mejores amigos.

Manolo JARQUIN

GUANTANAMERAS

LA GRAN VELADA MARTINIANA

Superior a todo cálculo.

Cuanto pueda decirse en su honor, queda pálido ante la augusta majestad de su éxito.

El Teatro Fausto, el elegante Coliseo del Parque, donde la distinción local le señala como el de su predilección, fué el determinado para que allí se celebrara la soberbia velada en memoria del más preclaro y grande de todos los cubanos, José Martí, cuyo nombre tan sólo llena todas las páginas de la historia patria.

Desde las primeras horas de la noche, en todos los alrededores de dicho Teatro no se podía dar un paso.

Todo estaba invadido.

Había general espectación en el ambiente.

La Banda Municipal, galantemente cedida por nuestro Alcalde, inicia la fiesta, ejecutando el Himno Nacional, que de pié fué escuchado por aquella inmensa legión de público conglomerado, en palcos, lunetas y galerías, pasillos, etc.

El doctor Regino E. Boti, nuestra máxima figura intelectual, con la brillantez que nos tiene acostumbrados, pronunció un discurso admirable, explicando el objeto de la velada en períodos llenos de elocuencia y erudición.

Hizo un singular bosquejo de la gigantesca figura patriótica de José Martí, exaltando su nombre en la falange insigne de sus más grandes paladines.

Al terminar, una grande ovación ahoga sus últimas palabras.

La señorita Leonor Ramírez, con bastante seguridad y buena dicción, recitó una bella poesía a Martí.

Un grupo de niñas del Colegio No. 6, que con tanto acierto dirigen las profesoras señoritas Elisa Mejía, Mina Benech, Mariana Mena y Amada Mejía, cantó acompañado al piano por el cultísimo joven Luis de Jesús Merlote, La Bayamesa, esa canción cubana tan hermosa, que en sí entraña toda un pasado de gloria épica para nuestra patria.

La señorita Mercedes Domínguez recitó una poesía con mucho gusto, titulada "Historia de Martí".

Las hermanas señoritas Rosario, Faustina y Nena Ros, ejecutaron a bandurria, mandolina y guitarra, "Poeta y Aldeano", siendo ovacionadas.

Y terminó la primera parte, pronunciando un discurso magistral el señor Arturo R. de Carricarte, ilustre periodista cubano que honra a la prensa nacional por el sólido prestigio de su pluma.

Tal vez nunca un cubano de los prestigios magníficos del señor Carricarte, nos hablara de manera tan vibrante, lamentando el abandono en que los gobiernos han tenido a Guantánamo, habiéndose dado el caso de que recibiera la triste noticia de que el Gobierno americano prohibía a sus marinos desembarcar en nuestra ciudad, por el fatal abandono sanitario en que se encontraba. El ilustre periodista, con brillantez de léxico, seguro, preciso y galano, supo abordar con verdadera maestría todos los momentos de su discurso, que era una notable concepción de ideales patrios, una sólida garantía de fe en los destinos de Cuba, siempre que sus hijos, al escalar el poder, tengan más amor hacia sus instituciones, para que así tengan un culto sagrado de amor en nuestros pechos, aquellos gloriosos paladines de la libertad, que tan noblemente supieron caer en holocausto de la redención de sus derechos ciudadanos.

Gran discípulo de Martí, el señor de Carricarte fué interrumpido en el curso de su brillantísima y elocuente oración, por clamorosas ovaciones. Su ideal de levantar en Playitas un monumento que perpetúe a través de los siglos el nombre del Apóstol, tiene del pueblo cubano y del Gobierno una gran simpatía, simpatía que nace aun más del culto ferviente que tenemos todos por el Apóstol.

Cuando terminó, una gran ovación premió su magnífica labor tribunicia.

En la segunda parte, fué exhibida, con general contento de la concurrencia, la cinta cinematográfica en que se ve la situación aislada de Playitas y su historico lugar.

El faro y el monumento, según el boceto del admirable escultor señor Alberto Sabas. La torre del faro tendrá 30 metros de altura y 26 cada una de las dos figuras.

Proyección explicada de la ruta de Martí, los veinticinco campamentos en que descansaron Martí, Máximo Gómez y sus cuatro compañeros desde Playitas a Dos Ríos.

Los homenajes de Cuba a Martí, con proyecciones. Los distintos monumentos erigidos en su honor en todo el territorio nacional. El obelisco de Dos Ríos.

Sepulcro de Martí en Santiago de Cuba, con proyecciones explicando muchos detalles.

Estrofa inmortal, cantada por las aventajadas alumnas de la Escuela número 10, que con tan señalado acierto dirigen las cultas profesoras Carlota y Edelmira Benech Cadé y Ana Elisa Domínguez.

Gran parada militar, efectuada en la Habana el 10 de octubre de 1925.

Dignificando a Cuba, película de verdadera actualidad.

El dignísimo Inspector Escolar del Distrito, señor Miguel Angel Gutiérrez, todo el magisterio local, prensa, Jefe Local de Sanidad don Ramón Parues, etc., etc., prestaron una entusiasta cooperación al éxito de la magna velada.

Desde estas líneas reciba el ilustre compañero señor Arturo R. de Carricarte nuestra felicitación más entusiasta, y que siga así en su triunfal recorrido por la República, en una causa tan noble, tan patriótica y tan grande.

Manolo REYNA.

DE CAMPO FLORIDO

Octubre 9.

OBITUARIO

El día siete de los corrientes constituyó para una honorable familia, distinguido elemento social de esta localidad, una fecha aciaga, una fecha de luto, una fecha en fin, que no se borrará jamás en los corazones de los que integran la numerosa y excelente familia a quien dedico con toda la médula de mi alma las presentes cuartillas.

El nunca bien llorado don Manuel Rodríguez, ha muerto.

Y sucumbió rindiendo su postrer tributo a la tierra con la resignación y la fe cristiana que cabe en un corazón magnánimo y exento de impurezas y de temores por lo que en el más allá pueda esperarle.

Don Manuel Rodríguez fué un santo; ha sido un verdadero apóstol de bondad, dispuesto siempre a la sublimes prácticas del bien.

Su guía fué constantemente el más alto y elevado sentimiento de la virtud que ejercía en todos los instantes, no ya solamente con sus queridos familiares, sino también con todos los que han tenido la suerte de cultivar su afable trato.

Baja el extinto al sepulcro cuando aun no había cumplido los cincuenta y cinco años.

Creó don Manuel una numerosa familia dentro de la dignidad y del decoro de un verdadero hombre de honor, y nadie, absolutamente nadie pudo señalar nunca en él la más insignificante mácula que pudiese infundir la más ligera sospecha en lo que atañía a su hombría de bien y a lo inmaculado de su espíritu honrado y pleno de excelsas virtudes.

Desde que ha creado su hogar, impuso en el mismo la ley del honor, y criando y educando a sus múltiples hijos, supo, al lado de su bondadosa y digna compañera la virtuosa dama señora Manuelita Hernández, que hoy llora sin consuelo la pérdida irreparable de don Manuel, exaltar un puesto social y económico, que no obtendrán nunca quienes no posean la contextura moral del para siempre desaparecido don Manuel Rodríguez.

El cronista que siempre apreció al finado y a todos sus deudos en el grado que merecen, fué invitado amistosa y cariñosamente para ejercer la triste y sagrada misión de la despedida del duelo en el cementerio de Guanabo. En aquella mansión silente, en aquel santo recinto donde reina la paz más augusta, el cronista habló a los circunstantes; allí, el que suscribe, carente acaso de elocuencia y de erudición, pero pletórico y pleno de emoción intensa, habló unos instantes cantando un himno a las virtudes incomparables del para siempre desaparecido, elevando sus tristes y piadosas plegarias al cielo, para que el alma de don Manuel descanse eternamente sin que nada turbe el sueño augusto y tranquilo a que por sus infinitas bondades tanto derecho tiene.

s ofrendas florales fueron muchas y muy valiosas.

La relación de las mismas, la enumera el cronista como sigue:

Una preciosa y monumental corona de fragantes flores de su atribulada esposa y afligidos hijos.

Otra con la inscripción de "Celia, Cristóbal e hijitos".

Un hermoso cojín con la dedicatoria "A papá, de Rosa María, Juanillo y Benito".

Una corona "A Manuel, de José María, esposa e hijos".

Otra "A Manuel, sus hermanos Ricardo y Federico".

Otra "A Manuel, de Mario y Oscar".

Otra "A Manuel, del Cuerpo de Policía".

Sobre esta última ofrenda floral, tiene que decir algo el cronista por manifestación expresa de la familia. Lo que he de decir es que, los deudos todos de don Manuel están abrumadoramente agradecidos por la gentileza puesta de relieve por el benemérito y prestigioso Cuerpo de Policía de Guanabacoa, que de manera tan espontánea y unánime se asoció al dolor de los que aquí quedan llorando la sensible pérdida de don Manuel, testimoniando su gran pesar con el envío de la reseñada ofrenda floral, símbolo del alto grado de cariño y de respeto que el extinto supo inspirar siempre a los prestigiosos miembros que integran el respetable y digno cuerpo policíaco aludido.

Quiero mencionar a continuación los nombres de quienes, aun aceptando el amargo y triste suceso como el mandato imperativo de una ley inexorable, lloran hoy inconsolables la inmensa desgracia que los abate y aplana de manera indescriptible.

Vayan, pues, los consuelos sinceros y muy sentidos del cronista para la respetable matrona señora Manuelita Hernández, hoy ofligida viuda de don Manuel Rodríguez y para sus amantísimos hijos Rosa María, José Manuel, Ofelia, Celia, Rodolfo, Juan María, Elena, Amelia, Adolfo y Felipe, haciendo extensivo mi testimonio de pésame a sus hijos políticos y a sus sobrinos todos.

El pueblo de Campo Florido, teniendo en cuenta la honorabilidad de la familia Rodríguez, y lo numerosa que dicha rama familiar es, permanecerá de luto mucho tiempo.

Antes de terminar y por determinación expresa de los queridos familiares del finado, necesito, por el presente medio dar las gracias más efusivas en su nombre a todas las personas que durante la cruenta y prolongada dolencia que aquejó a don Manuel, se interesaron vivamente por el estado de su salud, y en particular por las buenas amistades que tomaron parte activa en los múltiples cuidados y continuas atenciones del que hoy reposa tranquilo y dentro del más reparador y augusto de los sueños, en la mansión de los que rindiendo un ineludible y sagrado tributo a la tierra, nos abandonó para siempre.

Paz a los restos del nunca bien enaltecido don Manuel y resignación grande para los suyos.

Avelino Barbeito.

DE AGUACATE

Octubre 14.

EN LA COLONIA ESPAÑOLA

No podía pasar inadvertida para esta sociedad la fecha del 12 de Octubre, en que se conmemora el Descubrimiento de América por el insigne navegante Cristóbal Colón.

Con tal motivo de antemano la sección de Recreo y Adorno acordó dar una velada social con una graciosa comedia en dos actos titulada "El Oso Muerto", de Ramos Carrión y Vital Aza.

Formaban el cuadro de declamación los señores Tomás G. Tuya (Director de escena), Secundino Tuñón, Mateo Arceitio, Vidal Alfayatte y Edelmiro López, con las señoritas Adela Arago, Lorenza González, Agustina Rodríguez, y la simpática niña Carmita Franco.

Todos estuvieron acertadísimos en sus respectivos papeles haciendo reir mucho el señor Alfayatte con su vis cómica.

El señor Tuñón que es un verdadero artista, en su papel de "oso" aunque se vió apurado en ciertos momentos.

Dejaría de cumplir mi deber de Cronista si no consignara los aplausos tan merecidos que obtuvo la señorita Arago.

Distinguieronse mucho por su desenvoltura en la escena las señoritas Rodríguez y González.

Terminada la velada empezó el baile que duró hasta las dos de la madrugada, saliendo todos los concurrentes muy satisfechos por haber pasado una noche tan agradable.

Para el mes próximo se proyecta dar otra velada.

Fernández Hoyos, Corresponsal.

DE CONSOLACION DEL SUR

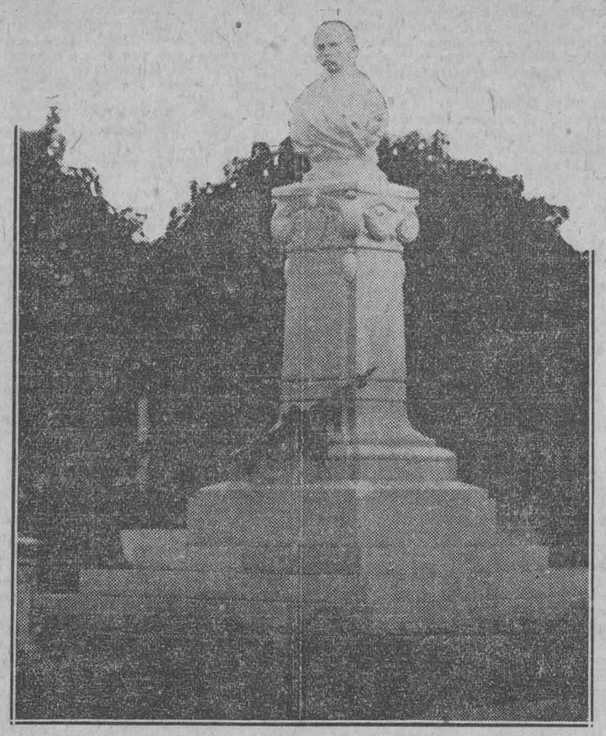

Monumento a José Martí inaugurado el día 10 en Consolación del Sur.

Ooctubre 11.

MONUMENTO AL APOSTOL

Ayer tuvo efecto, de una manera brillante, el hermoso acto de desvelar el monumento erigido en nuestro Parque al Apóstol Marí.

La ceremonia se verificó a las nueve de la mañana ante una muchedumbre inmensa, que daba muestras del mayor entusiasmo.

Nuestro querido párroco, Monseñor José María Reigadas, bendijo el monumento, apadrinando la ceremonia el señor Alberto Bravo, Alcalde Municipal, y la señora Agnelia Fernández de Alvarez del Real; el doctor Evelio Alvarez del Real, Representante a la Cámara, y la señora Josefina Perdomo de Bravo.

La niña Vitalia Acosta, perteneciente al aula de la maestra señora Antonia Llorens de Rodríguez, recitó admirablemente una bella poesía dedicada al maestro.

Las niñas de las escuelas públicas, acompañadas de sus profesoras, cantaron la estrofa inmortal y regaron flores en el monumento. También cantaron el "Himno a Martí", original del maestro señor Oscar Cabrisses, quien recitó también unos hermosos versos titulados "Junto al Apóstol".

Un escuadrón del Tercio Táctico hizo los honores militares, mereciendo aplausos de la enorme concurrencia.

El doctor José María Collantes, encargado por la Alcaldía Municipal del discurso oficial, comenzó diciendo:

"No era posible, no, no era posible que yo permaneciera indiferente a la invitación oficial y cariñosa que me ha dirigido la Alcaldía Municipal de esta villa, interpretando los deseos de todo un pueblo y de su hijo predilecto, para levantar mi voz en este acto patriótico; porque, aparte de la satisfacción inmensa que me produce el poder incorporarme a este homenaje público al Maestro, tiene para mí el milagro maravilloso de despertar recuerdos y evocaciones de pasados días consagrados en jornadas fraternales a la defensa de la Región, la Democracia y la República.

Vuelvo otra vez—dice—al reclamo de mis comprovincianos queridos y retorno con el mismo espíritu fraterno, de ilusiones y de fé de mis mejores tiempos.

Permitidme que evoque ahora—continuó diciendo—el primer homenaje que los estudiantes cubanos ofrecimos a Martí en el teatro Nacional el año de 1899 y lo comprare con el que después organizamos José Manuel Carbonell y yo en 1902 en el Liceo de Guanabacoa, bajo la Presidencia de don Tomás Estrada Palma; para recoger el contraste sentimental de aquellos dos actos patrióticos celebrados en días de fundación, uno bajo la incertidumbre de los destinos cubanos; pletórico de entusiasmo y regocijo el otro al alborear de la República. Desde entonces hasta hoy he tomado participación en distintas conmemoraciones en honor al Apóstol, y he podido advertir cómo al través del tiempo que avanza, se cambia y amplía el concepto de la personalidad de Martí.

Dijo después que en los primeros días de la Independencia solo se admiraba en Martí al guerrero y que hoy la admiración al prócer es completa, debido a que se ha ido estudiando y comprendiendo su obra espiritual.

Fué el único caudillo—dijo—que ha proclamado la guerra con el amor al adversario; por eso ha logrado levantar, sobre el alma transitoria de las multitudes, el alma serena y permanente de la Patria.

En todos los momentos de peligro—continuó el orador—consultemos a Martí, repitamos sus lecciones, recemos sus dogmas, porque Martí vigila y habla a su pueblo desde los balcones de la eternidad.

No quería Martí—dijo—una República de gobernantes pesimistas, ni de intelectuales sin fe; un Estado de brazos caídos, ni de pueblos agitadores del minuto que pasa. No pensaba en una República fantasma, en una Patria del poco más o menos, que señalaba Wagner y recuerda Wifredo Fernández en ocasión propicia; sino en la República fervorosa y vigilante, seria y consciente de sus grandes responsabilidades, de sus peligros, de sus difíciles deberes ante el mundo; llena de fe, plena de serenidad, de calma solemne, de emoción patriótica, de ética sincera y de virtudes inmortales.

Imposible seguir al orador en su grandilocuente discurso, que obtuvo los aplausos incesantes de la multitud que le escuchaba.

No podría faltar nuestra felitación, entusiasta y sincera, para los que, tras grandes luchas, han visto coronado por el más lisonjero de los éxitos el ideal acariciado durante mucho tiempo de que Consolación contara con un monumento al Apóstol.

Para el Alcalde Municipal, señor Alberto Bravo, y para el Secretario de la Administración Municipal, señor César de la Puente, nuestros parabienes más entusiastas por la ingente obra que han realizado.

Angel F. MENENDEZ.

NOTAS FLORIDANAS

Octubre 11.

FIESTAS POLITICAS

Con el mayor orden y entusiasmo, celebraron los conservadores su última fiesta en este pueblo, en honor del candidato a gobernador, doctor Justo Lamar y de los demás candidatos provinciales y municipales.

Angel Egusquiza, alcalde de esta y candidato a la reelección por los liberales, fué vitoreado por los conservadores, demostrándose la gran simpatía que tiene en ambos partidos el candidato liberal.

La policía al mando de sus dignos jefes, mantuvo el orden sin que se registrara ningún incidente.

Más que una fiesta política, fué una manifestación de cultura y patriotismo.

LOS LIBERALES

El sábado último regresaron a Camagüey desde Velasco, donde celebraron una gran fiesta liberal, acompañados de nuestro alcalde municipal, señor Angel Egusquiza, los señores José A. Villena, candidato a gobernador, doctor Gonzalo del Cristo, Abelardo Mola, Agustín Tomé, doctor Arturo Don, Armando Pérez y otros conocidos políticos de Camagüey. A ruego de los liberales que se congregaron en la estación para saludarlos, hicieron uso de la palabra, los señores ya mencionados y algunos de la localidad, entre ellos el señor Angel Egusquiza.

BOXEO

En el teatro "Moderno" se llevó a efecto un match de boxeo a beneficio "Pro Panteón Veteranos de la Independencia".

Primer preliminar, a 4 rounds, Antonio Rivero derrotó por puntos a su rival Celedonio Díaz.

Segundo preliminar, a 4 rounds, Andrés Pérez vs Indio Metegua, entablaron su encuentro.

Semi-final, 4 rounds, Peter Sung vs Julio Echevarría, tablas.

Star-bout, a 8 rounds, Kid Salrado, muy conocido por los fanáticos cubanos, contra Kid Gorila.

Salgado ganó de calle, aunque no pudo darle el coconuto del sueño al Gorila, que resultó un "mico", no pudiendo ganar más que un solo episodio.

EL DIA DE LA PATRIA

Con gran regocijo se celebró en esta el 10 de octubre, una de las fechas más gloriosas que recuerda la historia de nuestra patria.

A las 5 de la mañana la banda municipal, recorrió la ciudad con la diana mambisa.

A las 8 de la mañana se izó la bandera en el edificio municipal, a los acordes del Himno nacional. Tomaron parte en este acto, el Ejército nacional, Veteranos de la Independencia, la Policía municipal y el pueblo en general. Seguidamente partió la manifestación cívica desde el edificio municipal hasta el Centro de Veteranos de la Independencia, donde a los acordes del Himno se izó la bandera de aquel Centro. La manifestación recorrió distintas calles de la ciudad siendo obsequiados los niños de las escuelas públicas con finos dulces.

A la una de la tarde dió comienzo la fiesta organizada por la Junta de Educación en el teatro Moderno, ofrecido gustosamente por la empresa, la que obsequió a los niños con una bonita cinta cinematográfica. El señor Angel Egusquiza, alcalde municipal, abrió el acto; siguieron varios números representados por los niños de las distintas escuelas, resultando un triunfo para sus organizadores. El talentoso letrado doctor José Rodríguez Toymil, pronunció un elocuente discurso, lleno de patriotismo, que arrancó a la inmensa concurrencia repetidas ovaciones.

A las 7 de la noche, la banda municipal, comenzó a ejecutar lo más selecto de su repertorio, luciendo los músicos sus nuevos uniformes. Al mismo tiempo fué inaugurado el moderno alumbrado en el Paseo Martí, quemándose preciosos fuegos artificiales.

Como a las 10 de la noche principió el baile que la sociedad El Liceo ofreció a sus socios. Concurrió lo más selecto de nuestra sociedad y fué un verdadero triunfo para dicha institución.

A. Pérez, Corresponsal.

DESDE MINAS

SANTA TERESA DE JESUS

Con motivo de la festividad de Santa Teresa de Jesús, está de fiesta hoy un grupito de bellas y simpáticas amigas: María Teresa Marrero, Teresa Santana y María Teresa Plata, y la apreciable y distinguida señora María Teresa Campos de Balzola.

Para todas un saludo.

NUEVO CINE

Desde el pasado día 30 de septiembre está funcionando dominicalmente en nuestra sociedad "Patria y Cultura", el cine de que son activos empresarios los jóvenes Salvador Marrero y Paquito Alcover, con lo cual ya cuenta nuestra juventud una distracción más.

Corresponsal.

CARDENENSES

ANTE EL ARA

SRTA. MARIA DE LA CONCEPCION CONDE MENDEZ. DR. MAXIMILIANO QUINTERO PALOMINO.

Una boda ayer.

Un acto nupcial que tiene todas mis simpatías, tuvo efecto en esas horas vespertinas de ayer, en que la luz de un sol radiante brillaba con todo su esplendor.

Boda de amor.

María de la Concepción Conde Méndez, señorita rodeada de bondades, de virtud y de pureza y perteneciente a antigua y apreciable familia de nuestra sociedad, fué la hermosa y arrogante fiancée que vistió el albo traje nupcial para desfilar ante el ara santa de los amores.

Un amigo de la infancia el novio.

Un compañero mío de estudios, de aquella época en que juntos compartíamos la labor de los libros, que veo ingresar en la vida de casado.

Me sirvió de satisfacción.

El doctor Max Quintero Palomino, joven abogado de los que triunfan y de los que, ante sus energías y su clara inteligencia tiene un brillante porvenir, fué el feliz elegido de la señorita Conde.

La ceremonia fué a las tres.

Elegida la confortable residencia del papá del novio, el respetable caballero señor Ismael Quintero, alcalde de la ciudad ahora en uso de licencia por hallarse postulado para el cargo de Representante por el Partido Liberal, se levantó allí el altar ante el cual juráronse amor eternamente Conchita y Max.

Solemne la ceremonia.

Ante el ara los contrayentes, vi lucir airosa y elegante a la gentil novia, que vestía un rico traje de rap crep.

El velo de tul finísimo.

Y en sus manos el ramo, el lindo ramo de boda, que formado por gladiolos, azucenas y rosas blancas, procedía del acreditado jardín Arechabala, que viene ganando ahora mayores celebraciones desde que instaló su artística exposición en la Avenida de Céspedes.

Un regalo ese ramo.

Era de la querida mamá del novio, la respetable señora Amalia Palomino de Quintero.

En el acto ofició el Padre Novo, nuestro querido párroco.

Y en él actuaron como padrinos la señora Celia Méndez Alvarez, mamá de la novia y el tan estimado caballero señor Ismael Quintero, Alcalde de la ciudad, en propiedad, y papá del novio.

Testigos, tres.

Fueron ellos los señores Aurelio Padrón, Emeterio Rueda y el doctor Gustavo González.

Entre las damas citaré a Amalia Palomino de Quintero, Celia Méndez viuda de Estrada, Ramón Naranjo de Menéndez, María Teresa de la Grana de Rueda, Adelaida Fierro de Fernández, María Fernández viuda de Moré, Obdulia Madrazo de Alvarez, Josefina Iribarren de González, Panchita González de Díaz, María Haya de Ruiz, Sofía, Martín de Reynaldos, Luisa, Hernández de Gómez, Lolita Morera de González, Cuca Alvarez Gaytán de López, Rita Obeso de Arenal, Estrella Escobar de García, Panchita Rodríguez de González, Malvina Villar de Padrón, Rosa Zorrilla viuda de Leiro.

Señoritas muchas.

Entre las primeras la bella e interesante habanerita Elvirita Bendamio.

Las señoritas Sáez.

Olga e Isabelita.

Dos lindas hermanas de delicado tipito.

Un party simpático: Mary y Mérida Hidalgo, Conchita García, Herminia Trujillol Bútila Blasco, Rita Piloto, Clarita Moré, Eulalia Bermúdez, Carmen Fontrodona, Isabel Moreno.

Elisa Ruiz, airosa señorita.

Emilita e Hilda González, dos lirios primaverales, aún en los umbrales de la vida.

Margot y Hortensia Villar, graciosas hermanitas.

Cecilia Silva, Rosaura Fierro y la lindísima Hilda Menéndez.

El buffet, espléndido.

Era de "La Nueva", la conocida casa del popular Alberto Prieto, que se lució tanto en el servicio en el que figuraban el activo Narciso Rivas y el amable Arturo Peláez, como en la calidad de las pastas y del exquisito ponche de champagne.

Con él se brindó.

Por la dicha de los novios.

De Conchita y Max, que felices y contentos tomaron el auto que los había llevado a Matanzas y desde allí, por Hershey hasta la capital de la República, donde pasan la primera etapa de su vida matrimonial.

Después volverán a Cárdenas.

En coquetona residencia de la primera Avenida, instalarán el nido de sus amores la simpática parejita que enamorados, amándose el uno para el otro, santificaron ayer tarde sus almas.

Son ya felices.

Con la mayor de las glorias.

EL PRODUCTO DE UNA COLECTA

Una junta el lunes.

Celebrada en el hogar de la tan apreciable familia del activo Concejal de nuestro Ayuntamiento, señor Luis Finalé, me llevó allí una invitación que recibí por conducto de la actual Presidencia de la Asociación de Maestros, de Cárdenas, mi cumplida amiga la señorita María Jorge.

Un motivo el de esa junta.

Conocer el producto de la colecta celebrada los días 9 y 10 de Octubre en pro del busto que los maestros de Cárdenas le er

CASAS DE GOMEZ MENA

LAS MAS MODERNAS LAS MAS BARATAS

CALLE FRANCO
CALLE OQUENDO
CALLE DESAGÜE
CALLE BENJUMEDA
PASAJE LLINAS Y BENJUMEDA
PASAJE Y CALLE STO. TOMAS

Pisos altos y bajos con sala, comedor, dos y tres habitaciones, baño completo, cocina, patio y servicio de criados. Precio de $35.00 a $90.00.

Departamentos altos y bajos independientes, con sala, cuarto, cocina, baño y patio. Precio de $26.00 a $28.00.

CALLE MANGLAR, CALZADA DEL MONTE Y CALLE LINDERO, frente al Mercado Unico, amplio local para establecimiento mercantil, alquiler de situación. También plantas altas y bajas con sala, comedor, dos y tres habitaciones, cocina, baño completo, recibidor, terraza interior y servicio de criados. Precio de $40.00 a $60.00. La llave en Lindero número 13, Bajos.

MATADERO No. 5, PISOS PRIMERO Y SEGUNDO DERECHA; con sala, recibidor, comedor, cuatro habitaciones, baño completo, cocina, cuarto y servicio de criados. Precio: $65.00. La llave en Lindero número 13, bajos.

MURALLA No. 59, PRIMER PISO, con diez espléndidas habitaciones, propio para numerosa familia o casa de huéspedes. Precio de situación.

CALZADA DE INFANTA, Manzana formada por las calles Plasencia, Desagüe, Pajarito y Peñalver, a tres cuadras de Carlos III, casas completamente nuevas, departamentos amplios en 3 esquinas, propios para establecimientos. Precios de situación. También pisos altos y bajos con dos cuartos, sala, cocina, baño completo y servicios sanitarios inmejorables. Precio: $35.00. Las llaves en poder del encargado.

CALLE BENJUMEDA ESQUINA A SUBIRANA, a una cuadra de Linás, antes Santo Tomás, cerca de Infanta y Belascoaín. Pisos altos y bajos con dos o tres habitaciones, cocina, baño intercalado completo y dos patios. Precio: $40.00 y $45.00. También departamentos altos y bajos, con dos habitaciones, cocina, servicio y patio. Precio: $22.00 y $25.00. Las llaves en poder del encargado.

DOLORES No. 20 ENTRE LAWTON Y SAN ANASTASIO, VIBORA. Departamento bajo, con vista a la calle, compuesto de sala, un cuarto, cocina, baño y patio. Precio: $25.00. Departamentos interiores con sala, cuarto, cocina, baño y patio. Precio: $13.00 y $15.00. Para informes preguntar por la encargada.

HABANA No. 121 BAJOS ESQUINA A MURALLA. El mejor lugar de la zona comercial, hermosos bajos propios para establecimiento, almacén, oficina, etc. Precio razonable. La llave en los altos.

BARRIO DE REDENCION, MARIANAO, CALLE CUATRO No. 76-B, a media cuadra de los tranvías, casa de sala, comedor, tres habitaciones, baño completo intercalado, cocina y patio. Precio: $30.00. La llave en el No. 76-E.

CALLE CORTA LETRAS A Y B, a media cuadra de la Calzada de Cristina, casas de sala, comedor, dos cuartos, baño intercalado y patio. Precio: $35.00. La llave en Cristina No. 64-B.

DOS meses en fondo o fiador. Para informes preguntar por el encargado del grupo correspondiente a GOMEZ MENA, Habana número 121. Teléfono: M-7269.

E. 2348 Ind. 1 Oct.

ALQUILERES DE CASAS

SE alquila la espléndida casa San Nicolás número 67 de lo más fresco y amplia de la Habana en el primer piso, recibidor, gabinete, sala, su comedor al fondo, cinco cuartos sumamente grandes con lavabo, tres baños completos y en el alto seis cuartos con su baño y dos hermosas terrazas propias para casa particular o pára academia o casa para familias, se alquila sumamente barata. Informan en el bajo, todo moderno. 46188 18 oct.

ALQUILO una hermosa accesoria en Factoría y Puerta Cerrada, tiene sala, dos cuartos, puerta y ventana a la calle, cocina $30, allí informan. 46212 20 oct.

SAN Rafael 152, V. altos entre Marqués González y Oquendo, sala, recibidor, cuatro cuartos, baño intercalado, saleta al fondo, cocina de gas, servicio criados. Llave enfrente. Informan Habana 186, altos, teléfono M-1541, F-1795. 46003 16 oct.

NEPTUNO 142

Se alquila entre Lealtad y Escobar, el primer piso, recién fabricado a todo lujo, se compone de sala, saleta, cuatro habitaciones, baño intercalado, closes, comedor, cocina y servicios criados. Precio: $105 con fiador. La llave en la tienda. Informes: Teléfono A-4648. 46233 17 oc.

APODACA 71 (ALTOS)

entre Revillagigedo y Aguila, sala, saleta cuatro cuartos, comedor al fondo y servicios sanitarios modernos $60 y fiador. Dueño: Dr. Pazos, Oquendo y Concordia en la botica, de 5 a 7 p. m. 46034 24 oc.

SE alquila casa de dos habitaciones. Sala, comedor y servicios modernos en Refugio 53, primer piso. Informan en la bodega. 46291 92 17 oc.

LO MEJOR Y MAS BARATO DE LA HABANA

Pisos bajos, modernos, independientes, $20

Con entrada directa a la calle; no es Pasaje, con dos cuartos, cocina, baño y patio, a dos cuadras del tranvía de la Calzada de Concha, tres cuadras después de la Quinta del Centro Gallego; calle Justicia y Enna. Hay otros pisos mayores 25, 26, 30 y 45 pesos. Las llaves en la lechería. Dueño: M-523. Un mes en fondo o fiador. 46273 17 oc.

EN CUARENTA Y CINCO PESOS

Aproveche la oportunidad de tomar en alquiler la espaciosa y ventilada casa, sin altos, calle de Agustín Alvarez número seis a una cuadra del Nuevo Frontón y dos de Belascoain, con sala, saleta, tres cuartos y demás servicios. Agua abundante. Informa Sr. Alvarez. Mercaderes 22, altos. El papel dice donde está la llave. 46259 17 oc.

LUJOSA Y BARATA CASA

Se alquilan los lujosos bajos de la letra B, de la casa San José 124 entre Lucena y Marqués González, con sala, saleta, 3 habitaciones, salón de comer, cuarto de criado y doble servicio sanitario con calentador. Informa Sr. Alvarez. Mercaderes 22, altos. El papel dice donde está la llave.

PROXIMO A LA TERMINAL

Se alquila el cómodo y ventilado primer piso de la casa Economía 58, con espaciosa sala, comedor, cuatro cuartos y doble servicio. No le falta nunca el agua. Informa Sr. Alvarez. Mercaderes 22, altos. El papel dice donde está la llave.

EN CUARENTA PESOS

Se alquila la espaciosa casa calle de Rosa Enrique 10, Luyanó, acabada de reedificar, con portal, sala, saleta, tres habitaciones, salón de comer, baño moderno, cocina, patio y traspatio. Informa Sr. Alvarez. Mercaderes 22, altos. El papel dice donde está la llave. 46260 12 oc.

SE alquilan los bajos de la casa de Concordia 52, entre Campanario y Perseverancia, compuestos de sala, comedor, 3 habitaciones, cocina y cuarto de baño con agua abundante. Informan en San Ignacio 25. José Rey Martínez. Teléfono A-4200. Las llaves en los altos en la misma. 45286.—18 Oct.

SE alquila Rayo 47 a cuadra y media de Reina, una casa con sala, saleta y dos cuartos, baño y cocina, $50. La llave al fondo. Teléfono F-1183. 45357 16 oc.

AGUIAR 101

Se alquilan oficinas muy frescas y espaciosas. Los señores comisionistas encuentran aquí todas las comodidades que necesiten. Precios de situación. 45004 21 oc.

SE alquilan en $65 los frescos y modernos altos de Gervasio núm. 108, entre San Miguel y San Rafael, compuestos de sala, comedor, tres habitaciones, baño intercalado, cocina de gas y servicios para criados. Informan en Teniente Rey núm. 71, A-4395. 45441 16 oc

ESTRELLA 115, ALTOS

entre Campanario y Lealtad, sala, comedor, seis habitaciones, balcón corrido, toda de azotea y fresca. La llave en la misma. El dueño en el chalet de 12 y 15. Vedado. 45476 21 oct

SE alquila el alto de Concordia 156-C, compuesto de tres cuartos, sala y comedor al fondo, servicio intercalado, completo baño, casa moderna, alquiler cómodo, agua abundante. Informan en La Filosofía. La llave en la bodega 45665 19 oct.

INDIO 38. Se alquilan los altos, compuestos de sala, comedor y dos habitaciones; precio $34. La llave en el 34, bajo. Informan: J. Balcells y Ca. S. en C. San Ignacio 33 Teléfono A-2766. 45808 16 oc

SAN JOSE 152-A

Se alquila el primer piso muy fresco y agua abundante, tres grandes habitaciones, sala y comedor, bonito decorado, servicio y cuarto de criada. Las llaves e informes en la bodega de Hospital o al teléfono U-5510. 44958 21 oct

ALQUILO los altos de San Rafael 107 A y 111, compuestos de sala, saleta, tres cuartos, baño intercalado, comedor, cocina de gas, cuarto y servicio de criados. Informan en el 107, bajos.— 45377 16 oc.

SE alquila el alto de Lealtad 126-A con sala, saleta, tres cuartos, comedor al fondo, baño completo y agua abundante, una buena habitación en la azotea, es casa moderna, a una cuadra de San Rafael. Alquiler módico. Informan en La Filosofía. La llave en la bodega. 45664 19 oct.

ALQUILERES DE CASAS

SE alquilan los modernos altos de Estrella y Escobar, compuestos de sala, comedor, 3 cuartos, baño completo, cocina de gas con calentador y agua abundante Punto alto y muy fresco. La llave en los bajos. A-3747 y A-9244. 46235 17 oc.

MARQUES González 2 A. Se alquilan cómodos y frescos altos, acabados de pintar; abundante agua. Informes calle 13 No. 34, Vedado. F-2410. 46248 17 oc.

SE alquilan los espaciosos altos de Indio No. 13 entre Monte y Rayo, compuestos de sala, saleta, dos cuartos, baño completo y demás servicios, agua abundante, por tener bomba Prat. La llave en los bajos. Informan Teléfono I-8282. 46125 18 oc.

SAN Rafael 59, esquina a Campanario, piso primero, moderna, decorada, cuatro cuartos, baño intercalado, motor, etc. $80. A-5890. 45991 19 oct

AMARGURA 31 ESQUINA A HABANA

Altos muy frescos y hermosos, nueve balcones por Habana y tres por Amargura, propios para oficinas, comisionista, consultorio médico, dentista, abogado, etc, etc. Se alquilan precio módico. Informan en los altos. Teléfono A-8021. 46206 19 oct.

LAGUNAS 111, altos. Se alquilan en $60. Se componen de sala, comedor, tres habitaciones y demás servicios. La llave en los bajos. Informan: J. Balcells y Ca. S. en C. San Ignacio 33. Teléfono A-2766. 45811 16 oc.

SE alquila la casa Chacón 31 antiguo, del doctor Delfín, la llave en el café. Informes Salud 60. Teléfono A-8622. 45670 17 oct.

SE alquila la casa calle de Oquendo 93 entre Desagüe y Peñalver, altos y bajos con sala, comedor y tres cuartos. Precio $40. La llave al fondo. Tel. F-1183. 45354 16 oc.

PARA farmacia o establecimiento por prestarse el sitio, se alquila el bajo de Trocadero 105, entre Galiano y San Nicolás compuesto de sala, dos cuartos grandes, comedor, cocina de gas y servicio sanitario, para informes en el mismo bajo, su dueño. 46194 18 oct.

SE alquila el alto de Misión número 45, compuesto de sala, saleta y tres habitaciones. El tranvía por el frente. Informan en la colchonería de la esquina y en el teléfono M-3147. 46195 16 oct.

¡OJO!

Alquilo sala, comedor y cuarto con balcón a la calle y servicio intercalado independiente. Agua abundante. Hay motor. Zanja 118-A, (altos.) 45513 16 oct.

SE alquila en Lealtad 158, una accesoria con agua, luz y servicios sanitarios. Precio de situación $20. Informan en la carnicería. 45816 16 oc.

SAN Lázaro 309. Se alquilan los frescos altos, compuestos de sala, comedor, dos habitaciones y servicios. La llave en la bodega. Informan: J. Balcells y Ca. S. en C. San Ignacio 33. Tel. A-2766. 45809 16 oc.

ALQUILO segundos pisos, Neptuno 160 y 163, entre Escobar y Gervasio, uno cuatro y el otro seis cuartos, toda decorada, galería y terraza, a la calle, tres baños y todos los adelantos. Prats. Neptuno 70. Tel. A-6537 45722 17 oc.

CUBA 91. Se alquila la esquina para establecimiento; otro local para almacén, propio para vinos. Precio de situación. 45496 16 oct

ALQUILO modernos altos Someruelos 53. Sala, saleta, 4 cuartos, dos cuadras del Campo Marte, cerca de la Terminal, mucha agua $60; en Reyes 10, sala, tres cuartos $34. Informan Flores 92. Teléfono I-5361. 45642 17 oc.

CASA DE TRES PLANTAS

Amplias salas, cuatro salones el bajo y primer piso y tres el segundo, que pueden dividirse, una hermosa terraza cubierta. Alquilo Habana, 207, cerca del desembarque Ward Line. Es muy fresca, propia para pequeño hotel u hospedaje. Llave allí informes Monte 350, altos, teléfono M-1365. 45494 16 oct

PARA FAMILIA CORTA

Lujosa y fresca casita baja; terraza, sala, comedor, dos habitaciones, gran baño completo y cocina. También otra de tres habitaciones etc. Edificio Echeverría. Calzada y J., Vedado. Tel. F-1684. 45267 22 oc.

SE alquilan los altos de la casa Animas número 73, compuestos de sala, comedor y tres habitaciones. Precio $65. Informan en Teniente Rey núm. 71, A-4395. 45442 17 oct

SE alquila casa Jesús Peregrino 57, con sala, comedor y tres cuartos y cuarto de baño intercalado. La llave en 57 B. Teléfono F-1183. 45353 16 oc.

SE ALQUILAN FRESQUISIMOS ALTOS

En $60.00. Blanco No. 50; sala, comedor, dos cuartos, cocina, otro cuarto más en la azotea que es un baño; llave en la bodega de Blanco y Animas; Dueño en Corrales 230 altos, solamente de 5 a 6 p. m. 43297 16 Oct.

SE alquila la casa Montoro número 36-B, Reparto Ensenada de la Habana, con sala, comedor, cuatro cuartos, baño intercalado y cocina de gas. Informan en el 36-A. Teléfono U-2321. 44743.—20 Oct.

SE alquila la hermosa casa Gervasio 174, entre Salud y Reina. Informan en los altos. 45451 16 oct

ALQUILO San Francisco 59, altos, esquina Infanta, sala, cuatro cuartos, comedor, baño intercalado, cocina, servicios, cuarto criados, $70. Llaves bodega. Informan Mercaderes 27, A-6524. 45587—17 oct.

SE ALQUILA

Primer piso alto, cómodo, lujoso servicios inmejorables, abundante agua, sala y hall regios. Concordia 265, entre Infanta y Basarrate. Precio rebajado: noventa pesos. Informan: bodeguero. Infanta. Teléfono I-1364. 45320.—16 Oct.

ALQUILERES DE CASAS

SE ALQUILA

San Ignacio esquina a Acosta, los altos, muy ventilados, compuestos de sala, saleta, cuatro cuartos, cocina de gas, baño intercalado con abundante agua, tiene bomba Prat. En la bodega. La llave su dueño de 2 a 4 en la misma. 45183 22 oc.

SE alquilan los altos de Infanta número 106, entre San Rafael y San Miguel, compuestos de tres espléndidas habitaciones, sala, saleta, baño intercalado, hermosa terraza, un departamento en la azotea y todos sus servicios a la moderna. Informan, en San Miguel número 211, altos, esquina a Infanta. 45564.—17 oct.

SE ALQUILA

Un primer piso Aguila esquina a Trocadero, sala, comedor, cuatro habitaciones, baño y demás servicios. Llave en los bajos. Informan A-5663. 46192 19 oct.

EN módico precio se alquilan los altos de Lucena núm. 13, compuestos de sala, comedor, dos cuartos y servicios sanitarios. Informan en Teniente Rey núm. 71, A-4395. 45443 16 oc

SE alquilan los bajos de Consulado 69-B, con cuatro cuartos, sala, comedor y doble baño; es muy fresca; está entre Trocadero y Colón. 45413 16 oct

SE alquila la fresca casa calle Aguila número 16, casi esquina a Trocadero. La llave en el café de la esquina. Informan Monte núm. 5. 45420 19 oct

2.—Vedado

SE alquila la planta baja de la hermosa casa de esquina a K y 11, con jardín, portal, sala, saleta, hall, cinco cuartos, dos baños intercalados, comedor, pantry, cocina, patio, dos cuartos de criados con sus servicios y garage. La llave en la bodega. Informan F-2115. 46296.—20 Oct.

ALQUILO hermosísimos altos Dos número 3, recibidor, sala, cuatro grandes cuartos, baño intercalado completo, comedor, cuarto y servicios criada, cocina gas y carbón, abundante agua por motor. Llave bajos derecha. Informes I-3644, A-5620. 46176 24 oct.

FRESCOS ALTOS, K, 164

entre 17 y 19, terraza, sala, gabinete, cuatro cuartos baño, hall, comedor, dos cuartos chicos, cocina gas, servicios criados. $100. F-5506. 46203 22 oct.

SE alquila la casa A No. 15 entre 11 y 9 Llave e informes en Baños 13. F-5910. 46236 17 oc.

VEDADO. Alquilo en módico precio casa H 126 entre 13 y 15. Informes H 128. Tel. F-2177. 46181 19 oc.

VEDADO. Se alquila una planta baja, acabada de construir, con jardín, portal, sala, comedor al fondo, tres habitaciones, baño intercalado, cocina de gas, cuarto y servicios de criados; en la calle 4 No. 182 entre 19 y 21, muy fresca, acera de brisa y sombra. Informan en Inquisidor No. 28. Teléfono A-6483 y en la misma a todas horas. Preguntar por el encargado. 48272 18 oc.

SE desea alquilar una casa en el Vedado, Almendares u otra parte, bien situada, que tenga lo menos cinco habitaciones con baños, sala, recibidor, comedor, etc. Llamar al Tel. F-2508 o A-7441. 46225 22 oc.

VEDADO, J esquina a 9, se alquila una accesoria en 15 pesos, propia para gente honrada y trabajadora, tiene para tender ropa. Informan en la bodega 46135 24 oct.

ALQUILO altos Baños 68 entre 7a. y 5a Vedado, sala, hall, cinco cuartos, dos baños lujosos completos, cuarto y servicio criados, cocina de gas. Informes teléfono U-1713. Llave en los bajos. 46132 19 oct.

SE desea encontrar en el Vedado una casa con sala y comedor grande; ocho habitaciones, dos o tres cuartos de baño, cuatro cuartos de criados con servicios, garage para dos o tres máquinas. Avise al teléfono F-3598. 46152 18 oct.

CASAS INDEPENDIENTES

Calle 26 entre 27 y 29, Vedado. Pasaje. Alquilo casitas compuestas de sala, cuarto, comedorcito, servicios sanitarios, patio independiente. Precio las del Pasaje, $17 Dos meses en fondo o fiador; teléfono A-0383. Preguntar por Manuel Rodríguez bodega, calle 26 y 27. Estas casitas están cuadra y media del tranvía de la calle 23, Vedado. 44825 17 oct.

SE alquilan los altos de la casa calle J, esquina a 11, Vedado, compuesta de cuatro habitaciones, una alta para criados con sus servicios correspondientes, sala, saleta, comedor, cocina y baño con agua abundante. Informes: San Ignacio 25. José Rey Martínez. Teléfono A-4200. Las llaves en los bajos, de 11 número 156. 45287.—18 Oct.

SE alquila la casa calle 25 entre Paseo y Dos, Vedado, con sala, comedor, cuatro cuartos y baño con agua caliente. Informan calle 17 número 54, entre 16 y 18, Vedado. 45431 17 oct

VEDADO

Se alquilan los bajos de una casa en la calle 14, entre Calzada y Línea, al lado de la esquina, con sala, comedor, tres cuartos, baño, cocina, cuarto y servicio para criado. Precio $70 mensuales.

CLAUDIO R. ARELLANO

Cuba, 50. Telf. A-8297.

Indf E 2438 8 oct.

EDIFICIO "Tavel" 21 y C. alquila casa de sala, comedor, dos cuartos, cocina y baño. Otra, sala, cuarto, cocina y baño. F-4252. 41924 16 oct.

SE alquila planta baja F entre 27 y 29 acera sombra. Sala, 7 cuartos, comedor, cocina, pantry, tres baños, garage, cuarto chauffeur. La llave en los altos, alquiler: 140 pesos. Teléfonos A-4358 y M-6263. 45805 18 oc.

ALQUILERES DE CASAS

$50, CRUCERO VEDADO, $60

Preciosa casa a la brisa, media cuadra de Malecón y Línea. Sala a la calle, tres cuartos, baño intercalado, cuarto y baño de criada, comedor y cocina al fondo. Las más completas comodidades en la Habana. Salida al fondo para servidumbre, tubo hermético descendente para la basura. Teléfonos, garages, independientes, restaurant privado, etc. en el suntuoso Edificio

"MAINE APARTMENTS"

M esquina 13. Preguntar por encargado 46187 24 oc.

VEDADO. Se alquila la casa calle 15 entre H y G. Portal, sala, comedor, reposteria, seis cuartos, dos baños, sótano con portal, dos cuartos, cocina, baño. Garage $160.00 mensual. Informan H 144. 45744 21 oc.

ALQUILO la casa calle D número 135, entre 13 y 15. Tiene jardín, portal, sala, recibidor, cuatro habitaciones con baño intercalado completo, dos habitaciones de criados con su servicio, y buen patio. Informes en D número 135i 45533—17 oct.

SE ALQUILA

En inmejorable lugar del Vedado, calle 14 No. 116 entre 11 y 13, acera de la brisa, una hermosa casa, compuesta de jardín, portal, sala, saleta, comedor al fondo, gran hall lateral, tres cuartos grandes, magnífico baño, cocina para gas y carbón, y azotea. Además tiene cuartos y servicios para criados con entrada independiente. Para precio y condiciones llamar al Teléfono F-5810. Las llaves al lado en el número 114. 45274 25 oc.

SE alquila los modernos bajos de la casa calle D No. 215, Vedado, con sala, comedor, cinco habitaciones, cocina, cuarto de criados y garage. Informan F-1259 45356 16 oc.

EN lo mejor del Vedado, calle 21 No. 250 casi esquina a Baños, se alquilan unos altos, con terraza, sala y dos cuartos. Precio 35 pesos. Informan Tel. U-2191. 45833 21 oc.

VEDADO, altos, calle 27 No. 378, entre 2 y 4. Sala, recibidor, cinco cuartos, dos baños intercalados, saleta al fondo, calentador, cocina gas, servicio criados, alquiler módico. Llave, bajos. Informes: Habana 186, altos. Teléfono M-1541 y F-1795. 46002 16 oct

SE alquilan unos altos de esquina, J y 27 Vedado, con sala, comedor, cuatro cuartos, baño moderno y cuarto y servicio de criados aparte. Informan en la misma de 10 a 12. 45957 26 oct

SE ALQUILAN LUJOSAS CASAS PARA FAMILIAS CORTAS A $50, $60, $70 MENSUALES Y $10 MAS SI SE QUIERE GARAGE PRIVADO. EN LUGAR ARISTOCRATICO DEL VEDADO CALLE H. NUM. 184 ENTRE 23 Y 21 CASI FRENTE AL PARQUE 45893—16 Oct.

SE alquila en 56 pesos el piso alto de 21 número 248, entre E y F, Vedado. Tiene sala, comedor, tres cuartos y demás servicios Las llaves al fondo. Preguntan por el señor Fermín. 45708 16 oct.

SE alquilan los altos de la casa calle 11 No. 156, Vedado, compuesta de tres habitaciones, sala, comedor, cuarto de baño, cocina de gas y carbón, un cuarto para criados y terraza, agua abundante. Informan: San Ignacio 25. José Rey Martínez. Teléfono A-4200. Las llaves en los bajos de la misma. 45285.—18 Oct.

ACABADOS de construir, se alquilan los altos de 25 y Baños, sala, comedor, tres cuartos y servicios. Informan al lado, por 25. 45959 18 oc

ACABADOS de construir, se alquilan los altos de 25 entre E y F, sala, comedor, cuatro cuartos y servicios. Informan al lado, por 25. 45958 18 oct.

ACABADA de construir, se alquila 25 y Baños, portales, sala, comedor, dos cuartos y servicios. Informan al lado por 25. 45960 18 oct

VEDADO, $60, Calle 21 número 449-A, esquina Crecherie, modernos altos de brisa, con tres cuartos, más uno en la azotea, doble servicio, completos, cocina, gas. F-2883. 45973 18 oct.

EN el VEDADO, calle 12 y 21, se alquilan elegantes casas con garage. Están al terminarse. Informan en la misma a todas horas. 45342 16 oc.

C número 264 bajos, con sala, comedor, tres habitaciones, baño, cocina, cuarto y servicio de criados; llave e informes en la calle C número 268. 46096 18 oct.

SE alquilan los bajos de Salud 128, de reciente construcción, compuestos de sala, recibidor, tres habitaciones, baño intercalado; informan San Rafael 113. 46103 18 oct.

VEDADO. Alquilo en calle de Línea, casa moderna, con garage, sala, recibidor, cinco habitaciones, comedor al fondo. Informan Teléfono U-1409. 45906 16 oc.

3.—J. del Monte y la Víbora

EN treinta pesos se alquila casa en Rodríguez y Justicia, letra B, con sala, 3 cuartos, patio, cocina y servicio completo. Informan en la misma y teléfono A-1751. 46311.—18 Oct.

ALQUILO los modernos y frescos altos, esquina Estrada Palma y Juan Delgado, con doble línea de tranvías. Tienen sala, comedor, tres cuartos, baño completo y agua caliente, hall, cocina, cuarto y servicio criados. Mucha agua. Precio 50 pesos. Informes bajos. Teléfono I-4433. 46334.—20 Oct.

CASITAS a 23 pesos se alquilan, portal, sala, cuarto y servicios nuevos y frescos, cerca del P. Agua Dulce. Informan: Agua Dulce y San Benigno. Bodega. A-0470. 46320.—18 Oct.

BENAVIDES 23, media cuadra tranvía, $50. Portal, sala, tres cuartos, baño intercalado, comedor, patio, traspatio, cuarto criado y servicios. Informan Teléfono I-2396. Puede verse a todas horas. 46253 17 oc.

LOMA de Chaple, dos cuadras de la Calzada, alquilo moderna casa con cinco habitaciones, etc. Alquiler $80.00. Véala en Chaple y Felipe Poey. Dueño en "La Duquesa". Teléfono A-9124. 46182 17 oct.

ALQUILO monísima casa Zapotes 50, portal, sala, hall, tres cuartos, baño intercalado completo, comedor, cuarto y servicios criada, traspatio, garage. Llave lado. Informes I-3644, A-5620. 46172 24 oct.

ALQUILO frescos altos Fábrica 55, frente al parque, sala, saleta, tres cuartos, baño moderno, demás servicios. Llave bajos. Informes I-3644, A-5620. 46173 24 oct.

ALQUILO modernos altos Durege 17, terraza, sala, saleta, tres cuartos, baño intercalado completo, demás servicios, agua abundante por motor. Llave bajos. Informan I-3644, A-5620. 46175 24 oct.

ALQUILERES DE CASAS

EN 50 PESOS ALQUILO

la casa mejor situada de Santos Suárez, frente a la doble línea de los tranvías, calle par, al lado de la bodega de Zapotes y Paz, tiene portal, sala, saleta, tres cuartos, cuarto de baño con agua fría y caliente, cocina y entrada independiente para criados; la llave en la bodega; informes: Teléfono I 7455. 46086 16 oct.

SE alquilan accesorias en la calle de General Lee entre Estrampes y Juan Delgado, compuesta de sala, cuarto, cocina y patio y sus servicios. Informan en la misma. Teléfono I-3946. 46220 22 oc.

SE alquilan los bajos de Jesús del Monte 70. Portal, sala, saleta, baño, comedor, cocina, cuarto de criados, servicio y despensa. Precio $70. Informan Teléfono A-1382. La llave en los altos. 46247 17 oc.

JESUS del Monte. Alquilo una espléndida casa a dos cuadras de la Calzada. Sala saleta, tres cuartos, baño intercalado, fabricación moderna $42. San Luis 23. Teléfono I-4021. 46279 17 oc.

SE alquila la casa Estrada Palma entre Juan Delgado y Destrampes, jardín, portal, sala, comedor, cuatro cuartos, dos baños, galería, despensa, garage y lavadero. La llave al lado. Informan I-5058 Precio 75 pesos, moderna. 46189 18 oct.

ALQUILO monísimos altos Lawton y Santa Catalina, sala, saleta, cuatro cuartos, baño moderno, cocina gas. Llave al fondo por Lawton. Informan I-3644, A-5620. 46174 24 oct.

GANGA $30.00

Cerca Víbora Park, Reparto Bella Vista, portal, sala, 3 cuartos, comedor, etc. 2a. y Beatriz. 45292.—16 Oct.

SE alquilan los bajos de Lawton No. 15, entre Concepción y Dolores, compuestos de tres espléndidas habitaciones, sala, saleta al fondo, baño intercalado y todos sus servicios a la moderna. Informan en la misma. 45213 15 oc.

SE alquilan los bajos de Lawton No. 13 entre Dolores y Concepción, compuestos de tres espléndidas habitaciones, sala, saleta al fondo, baño intercalado y todos sus servicios a la moderna. Informan en la misma. 45213 15 oc.

EN Arango y Fomento, se alquila una casa de portal, sala, comedor, dos cuartos grandes, patio, baño y demás servicios, en buenas condiciones, barata, en la bodega la llave. 45277.—17 Oct.

SE ALQUILA

J. A. Cortina entre Milagros y Libertad, a una cuadra del tranvía, dos plantas, con sala, comedor, portal, jardín, seis habitaciones, baño intercalado, etc. todo por sesenta pesos. Llave al lado. Informan Teléfono F-5557 o 17 y Baños, Vedado. Sr. del Valle. 45208 19 oc.

PARA COMERCIO O INDUSTRIA

Se alquila la casa Jesús del Monte, 257, esquina de Toyo, acabada de fabricar. La llave al lado. Informa: F, número 248, precio reducido. Teléfono F-5432. 44738.—20 Oct.

AVENIDA SERRANO 85

Se alquila casa espléndida para familia de gusto, entre Zapotes y San Bernardino. Informan Teléfonos I-2383, A-3480. 45528—17 oct.

SE ALQUILA

Jesús del Monte 563 entre San Francisco y Milagros, propio para casa de empeño, mueblería u otro establecimiento. La llave en la bodega. 46026—16 oct.

VIBORA a tres cuadras del Paradero y una de la Calzada en Agustina entre Lagueruela y Gertrudis se alquila muy barata una hermosa y cómoda casa con cinco grandes cuartos, dos baños, cuarto y servicio de criados. Informan Teléfono I-3018. 44549 19 oct.

SAN MARIANO 78 (A)

Entre Lawton y Armas, moderna casa con sala, comedor, 3 cuartos, baño, cocina, patio y traspatio, gas y electricidad. Alquiler 50 pesos. 45854 18 oc.

TINTOREROS. Alquilo gran casa en Tamarindo 20, media cuadra de la Calzada de Jesús del Monte, propia para tintorería. Llaves en la misma. A-9607 detalles. 45864 16 oc.

ALQUILO moderna casa con bajos, con portal, en Tamarindo 20, tres habitaciones. Sala, cocina y demás servicios, buen patio, llaves en la misma. A-9607, informes. 45863 16 oc.

SE alquila la esquina de Calzada de la Víbora y Genaro Sánchez, construída especialmente para establecimiento moderno. Situación ideal. Informes Obispo 16 altos. Teléfono A-6420. 45887 16 oc.

ALQUILO, Serrano entre Encarnación y Correa. Portal, sala, saleta, 3 habitaciones, baño intercalado, comedor, cuarto Criado. Gana $50. Las llaves al lado. Informan A-0272. 45813 16 oc.

SE alquila Milagros 94 esquina a Lawton a una cuadra de los carritos, la cómoda casa compuesta de 3 cuartos, sala y comedor, portal, en 40 pesos. Informan Corrales 30 altos. 45765 21 oc.

EN lo mejor de la Víbora, alquilo tres casas de altos, con sala, saleta, cuatro cuartos, baño moderno, cuarto y servicio de criados, cocina de gas; 50 pesos; farmacia "San Ramón", frente al Paradero de tranvías de la Víbora, Teléfono I 4486. 46039 18 oct.

EN en el lugar más saludable de la Víbora, se alquilan lindas casas, acabadas de construir, provistas de todos los adelantos modernos. Renta $40. Calzada de la Víbora esquina a Genaro Sánchez. Informan: Obispo 16, altos. 45888 16 oc.

SE alquilan los altos y bajos de la casa Concepción No. 56 entre Armas y Lawton Víbora. Teléfono X-1405. 45161 17 oc.

JESUS DEL MONTE. Se alquila la casa Santa Emilia 44, entre San Benigno y Flores, con línea de carros por el frente; tiene portal, sala, comedor, tres cuartos, 40 pesos; informan: U 3790. 46084 16 oct.

SE alquilan los altos más frescos y ventilados de la Víbora, calle Buenaventura entre Concepción y Dolores. Informan en Delicia 47 y medio entre las mismas calles. Teléfono I-3054. 45657 19 oct.

LAWTON, se alquila moderna y hermosa casa en 38 pesos. Calle Tejar y 15, a una cuadra del carrito y las guaguas pasan por delante. Informan al lado, fonda. 45743 16 oct.

$24, alquilo casita tres departamentos, baño intercalado, mampostería; es un encanto. San Lázaro (Pasaje) casi esquina a Pocito, Víbora. Dueño, Rosa Enríquez 2 esquina a Santana (Luyanó). Gutiérrez. 46045 17 oct.

SE alquila. En lo más alto de Barrio Azul, y a una cuadra de la Calzada, espléndido chalet, propio para clínica o sanatorio, compuesto de dos plantas, con ocho cuartos y demás comodidades. Garage para dos máquinas. Informa: doctor F. Pella. M 1812 o en Cojimar Teléfono número 21. 46049 23 oct.

ALQUILERES DE CASAS

SE ALQUILA

Una esquina con portal, propia para comercio o particular en $25 en Cueto y Compromiso (Luyanó) frente a la bodega Informan en la letra D. 44745 24 oct.

SAN LEONARDO 31

a dos cuadras de Toyo, de portal, sala, y saleta grandes, tres habitaciones, cocina, servicio y patio, se alquila en cincuenta pesos. Informan: Serrano 6. Teléfono I 3121. 46090 21 oct.

SAN LEONARDO 19

esquina a Flores, se alquila en 45 pesos con portal, sala grande, comedor, tres cuartos, cocina, servicio y patio. Informan: Serrano 6. Teléfono I 3121. 46091 21 oct.

SE alquila la moderna casa de Santos Suárez número 78, compuesta de sala, saleta, tres cuartos, comedor, baño completo, cuarto y servicio de criados, dos patios y garage. Las llaves en la bodega de Serrano. Informan P. Fernández y Ca. Obispo 17. Teléfonos A-7705 y A-0321. 46146 21 oct.

SE alquilan tres casas en la calle de Rodríguez entre Guasabacoa y Cueto, letra D y E con portal de granito, sala, saleta, dos cuartos, comedor, patio y servicio. Informan en Rodríguez 121, esquina a Fábrica. 46122 18 oct.

ALQUILO preciosos altos completamente nuevos, decorados, en la calle A esquina a 17, Lawton, compuestos de tres cuartos, recibidor, sala, saleta, comedor, baño intercalado completo, con agua caliente, cuarto y servicio de criados. Informan en los bajos y en el teléfono M 1611. 46107 23 oct.

4.—Regla, Guanabacoa y Casa Blanca

SE alquila o se vende la casa Santa Rita 5, en Guanabacoa, propia para despapilillo o industria. Informes Maceo 107, Regla. Teléfono 1107. 45676 26 oct.

SE alquila una hermosa casa con sala, saleta, cinco cuartos en la mejor calle del pueblo de Regla a dos cuadras del Embarque de los Vapores, el tranvía pasa por la puerta, alquiler módico. Informarán en la calle Martí número 84, Regla. 45121 17 oct.

5.—Marianao

SE alquila una casa con sala, comedor, dos cuartos grandes, servicios, etc. Se pueden criar gallinas y guardar máquinas. Está una cuadra antes de la finca Bagatelle, Marianao. Informes A-6229 y bodega El Recreo de Curazao. 46167 19 oct.

SE ALQUILA

Una casa de mampostería, compuesta de jardín, portal, sala, comedor, cuatro cuartos, cocina, servicios sanitarios. Informan en la fábrica de gaseosas "La Juanita" teléfono F.O.-7431. 46187, 19 oct.

SE alquila General Lee número 20, sala, comedor, tres cuartos, cocina, baño, patio, traspatio. Joyellar 39. Telf. U-4184. 46142 20 oct.

SE alquila una casa en 45 pesos, en el Reparto Almendares, 12 entre 3 y 5. Informan: U 3251. La llave en la bodega. 46029 16 oct.

SE alquilan en Columbia dos casas nuevas, portal, sala, dos cuartos, baño, comedor, cocina, servicios y un local para carnicería. Informan Miramar y O' Farrill, bodega. 45955 23 oct.

EN MARIANAO

Se alquila en $50 una casa moderna, compuesta de portal, tres cuartos, comedor, cocina, baño intercalado, cuarto y servicio para criado, situada en General Lee, entre Real y Santa Catalina. Para informes en el jardín El Clavel, General Lee y Coronel Martínez. Teléfonos F. O. 7238 y F. O. 7029. Marianao. E 2442 8 d 8 oct.

ALTURAS Río Almendares: Se alquila lujoso chalet, dos plantas, Avenidas Trop

HABITACIONES

MANRIQUE 65

Se alquila una sala para sastrería o cosa análoga y habitaciones altas y bajas, con luz, a persona de moralidad. 46011 21 oct.

NEPTUNO y Lucena, altos de la barbería, se alquila una habitación con balcón a la calle de Neptuno. Informan en la misma. 46021 17 oct

CERCA de los bancos y comercio, casa para familias. Obrapía 51. Habitaciones con y sin comida y servicios, 20 y 35 pesos. Belascoain 41 1|2, 14 pesos con agua corriente y luz.

SE alquila una hermosa habitación con su cuarto de baño completo, a hombre solo o matrimonio. Nueva del Pilar 14, altos, esquina a Belascoain. Teléfono: M-6331. 45832 17 oc.

EN lo más céntrico de la Habana, a media cuadra del Parque Central, se alquilan habitaciones altas y bajas. San Miguel núm. 5. 45422 17 oc

CAMPOAMOR. Obrapía 99, una cuadra Parque. Lujosas habitaciones sin estrenar, vista a la calle, muebles o sin ellos, baños calientes. Teléfonos y criados. Módicos precios. 45515 24 oct.

HABITACION grande con cocina y patio al frente 16 pesos. Otra chica 9 pesos. San Francisco 53 a dos cuadras de Carlos III. Informa: Vilaboy. 45344 16 oc.

VIRTUDES 28, entre Aguila y Amistad, edificio moderno, fresco y tranquilo, habitaciones con luz, lavabo, baño, con o sin muebles y ropa desde 20 pesos mensuales. M-9392. 44811.—20 Oct.

Habana. Se alquilan habitaciones o departamentos para oficina en los altos de la casa Empedrado, 16. Informan: Arellano y Hermanos, Cuba, 50. Teléfono A-8297.

E. 2395 Ind. 1 Oct.

SE alquila cómoda y ventilada habitación a una o dos señoras o señorita. Apodaca 8, segundo piso, izquierda. Teléfono M-4188. 44779-80.—18 Oct

SE alquilan separadas o juntas dos magníficas habitaciones en casa nueva, moderna con todo confort y comodidades. Hay teléfono. San Rafael 50, primer piso. 45288.—18 Oct.

SE alquilan dos buenas habitaciones, juntas o separadas, dándose comida; una tiene vista a la calle, a hombres solos o matrimonio; casa tranquila y de moralidad. Amargura 70, altos. 45508 19 oct.

MONSERRATE 93, ALTOS

Entre Lamparilla y Obrapía, se alquilan habitaciones con muebles especiales a precio reducido. Más informes en la misma. 44718 4 nv.

12.—Barrios.

CUARTOS COMODOS

Alquilo Omoa 14, a 12 pesos. Jesús del Monte 156, a $14. Estos con luz y salita y habitación. Allí informan. 45495 16 oct

EN la Víbora en casa de familia respetable se alquilan dos habitaciones altas con vista a la calle, baño y entrada independiente a señoras solas o matrimonio sin niños, son los únicos inquilinos. Laguereta casi esquina a Agustina. Teléfono I-3018. 44548 19 oct.

(D) LOCALES

13.—Habana

SE alquila un local para establecimiento en Infanta 8, a una cuadra de Tejas. 46297.—23 Oct.

SE alquila un local de 17x17 y dos accesorias propia para tren de helados o carretones, también se vende en precio módico. Informa: Corrales, Acierto y Concha. 46335.—25 Oct.

SE cede un local céntrico con armatostes y vidriera calle. Tiene contrato y vivienda, propio para modas, sombrerería, zapatería fina, prendas, ropa, comisionista. Precio $350. Aguila 91, casi esquina a Neptuno. 46275 18 oc.

ALQUILO próximo a Galiano, en la calle San José un salón propio para un establecimiento o depósito. Informan en Campanario 130. Carnicería. 46282 17 oc.

EN Cárdenas entre Corrales y Monte, alquilo un local bueno para establecimiento o almacén. También una accesoria por Corrales. Informan en la carnicería. 46287 9 oc.

CUBA 15, se alquila este local para oficina o establecimiento. A dos cuadras de Obispo. Precio módico y sin regalía. La llave en los altos. Su dueño Estrella 99. 46118 17 oct.

EN Teniente Rey número 43 se alquila un local propio para tienda o sastrería, con estantería y mostradores de vidrio, de convenir se venden los utensilios de la tienda, tienen poco uso. 46129 17 oct

SE alquila cómodo local, punto céntrico y renta módica, propio oficinas o comercio. Morro 30, entre Genios y Refugio. 46164 17 oct.

ALQUILO local para establecimiento o almacén con puertas metálicas; precio de situación; Sol 46, bajos; llave en la panadería de enfrente; informan: Mercaderes 27, Aguilera, A 6524. 46110 21 oct.

VILLEGAS 60

Casi esquina a Obrapía. Local para comercio o almacén. La llave enfrente, en la bodega del Sr. Viña. Informes F-2501 45861 20 oc.

INFANTA NUM. 90

Por Zanja, se alquila un salón propio para almacén o comercio; tiene el chucho de los Ferrocarriles a pocos pasos por Salud; tiene seis puertas y entrada para camiones; informa: F. García Villegas, por Infanta; Teléfono U 2887. 46055 21 oct.

MERCADERES 38, se alquilan las dos plantas para almacén y oficinas con 850 metros. La llave en Mercaderes 37. 45892 16 oc

PARA COMERCIO

Alquilo dos esquinas en la Calzada de Infanta y 25 propias para Bar o Bodega. Informa O. Mestre, Teléfs: U-3682, M-1316. 45794—16 Oct.

SE alquila nave alta de 680 m2, propia para cualquier industria, con fuerza motriz suficiente para mover cualquier número de aparatos. Informan Universidad No. 15. Teléfono A-3061. 45028 16 oc.

GRAN LOCAL EN LA CALZADA DEL MONTE (CUATRO CAMINOS) No. 208 Y 210

Para comercio se alquilan estas dos casas juntas o separadas. Se pueden convertir en un solo salón, sin gasto para el que los tome. Miden 12 metros de frente por 30 de fondo, dan hasta la calle de Tenerife. Informes en las mismas. 45737 21 oct.

GRAN LOCAL

se alquila en Estrella y Gervasio, apropósito para botica o lechería. Informan bodega, teléfono M-4895. 44993 21 oct.

MANZANA de Luz, Oficios 35, se alquila un local propio para almacén o lo que convenga, con 2 puertas, frente Alameda de Paula y 4 por Oficios. Informan: Prado 21, altos. 44797.—20 Oct.

LOCALES

BONITO LOCAL

Neptuno 150

Casi esquina a Escobar

Informan: Obispo 108

E 2461—5d 15 oct.

SE necesita local para pequeño negocio o parte de un local, con vidriera en calle céntrica y de tráfico. Dirigirse a M. Garrote. Neptuno 172. Departamento 507 46241 17 oc.

INQUISIDOR 37, BAJOS

Se alquila este local propio para almacén depósito de mercancías, fonda u otra clase de establecimiento. Mide diez y seis metros de frente por diez y seis y medio de fondo. Llave e informes en la calle Oficios 88, bajos. Almacén de Manuel Muñoz y Compañía. 44698 19 oc.

SE ALQUILA, GRAN LOCAL, MONTE, 295

Propio para establecimiento de importancia, en la mejor cuadra de la Calzada del Monte, junto a los Cuatro Caminos. Informan, en "La Bomba Prat", Monte, 2-G.

E 2444 ind 9 Oct.

CALLE DEL OBISPO

Se alquila en buena cuadra, de Compostela por arriba, en ventajosas condiciones, un espacioso local con hermosa vidriera, armatostes y mostradores. Hay contrato. Dirigirse a A. B. C. Apartado 718. 45651 17 oct.

HABANA 68

Se alquila espacioso local propio para dar comidas. Planta baja. 44553 19 oct.

Se alquila un local de 400 metros, propio para un local o una parte de algún establecimiento que esté en punto céntrico; se quiere para un pequeño comercio. Sr. Corral. Prado 117, Vidriera. 44242 16 Oct.

BUEN NEGOCIO

En calle comercial de mayor tráfico en la Habana se cede un hermoso local, con armatostes y enseres, precio proporcional Informan Monte 163. 42989 15 oct.

SE alquila Habana 156, entre Sol y Muralla. Un local con 556 metros de superficie y muy propio para un gran almacén o industria. Alquiler arreglado a situación. Informes Muralla 53. 44171 16 oct.

PARA ESTABLECIMIENTO SAN RAFAEL 57

Planta baja acabada de construir, con nueve metros por dieciseis. Vidrieras lujosas. Llave en los altos. Informes: San Ignacio 40, altos. Teléfono A-3701. 44219 16 Oct.

14.—Barrios

VEDADO, calle 9 número 6 entre J y K, se alquila un local nuevo, caben ocho o diez automóviles, tiene una habitación con servicios sanitarios, instalación eléctrica, sirve para industria o depósito. Informes en el mismo. 46136 24 oct.

SE ALQUILAN

Dos naves propias para almacén. Una con cabida de unos 800 metros y la otra con 900 metros. Tienen chucho de Ferrocarril, y poseen ambas, carrilera en su interior para el mejor movimiento de mercancías. Se encuentran situadas al lado del nuevo almacén del Sr. Manuel Aspuru en la calle de Fábrica. Para más Informes llame al Tel. I-1019 o I-2120, Almacén de Maderas de Tellechea, Peña y Ca. 45273 25 oc.

(E) GARAGES

15.—Habana

GRAN GARAGE

que guarda 80 máquinas con cabida para 130. Se vende por embarcarse. Gran oportunidad. Teléfono M 7432. Tabaquero. 46041 16 oct.

SE alquila garage, local para 80 máquinas, con una accesoria y tres cuartos. Calle Omoa esquina a Pila. Informan: Monte 307, teléfono A-1312. 45996 21 oct

(F) SE NECESITAN

17.—Criadas de mano y Manejadoras

PARA los quehaceres de una casa se solicita muchacha española, no importa sea recién llegada si se presta para que la enseñen. Correa 5, altos. Jesús del Monte. 46304.—17 Oct.

SE solicita criada blanca y formal que sepa cocinar y limpiar, para un matrimonio con una niña. Compostela 169. Entrada por el establecimiento. 46207 17 oct.

SE solicita una criada que sepa trabajar y sea formal. Santa Catalina entre Antonio Saco y Luz Caballero. Casa María del Pilar. 46258 17 oc.

SE solicita una criada por horas, para limpieza, que sepa cumplir con su obligación en Malecón 250 casi esquina a Perseverancia. 46249 17 oc.

MANEJADORA de mediana edad, que haga una corta limpieza, se solicita en la calle J esquina a 17. 46190 18 oc.

MUCHACHA española desea colocarse de criada de mano, cumple con su obligación. Informan teléfono A-6315. 46133 16 oct.

SE solicita una gobernante inglesa ó americana, no muy joven, que sea fina y cariñosa, para atender una niña de cuatro años; sin referencias no se tomará; sueldo: 50 pesos; informan: Calzada 56. 46.64 16 oct.

SE solicita una criada para niños y limpieza, que sepa su obligación. Virtudes 36, altos. 45703 19 oct.

19.—Cocineras

SE solicita una cocinera; ha de dormir en la colocación; no hace plaza. Si no sabe su obligación que no se presente. Calle 12 entre 11 y 13, Reparto Almendares, teléono F. O. 1392. 45990 16 oct.

SE solicita una cocinera en Estrada Palma No. 14, Víbora. 46274 16 oc.

SE solicita una cocinera con buenas referencias, para corta familia; puede dormir en la colocación. Sueldo $25.00. Concordia, 114, altos. 45948 16 oct

SE solicita una buena cocinera de mediana edad que duerma en la colocación, sin pretensiones, y no se admiten niños ni marido. De no ser así, que no se presente. Calle 23 núm. 255, entre E y F, Villamayor. 45975 17 oct

EN Tulipán 19, se solicita una buena cocinera que duerma en la colocación. Buen sueldo. Teléfono A-3179. 45966 16 oct

EN Malecón 356, altos, primer piso derecha, se solicita muchacha española que sepa cocinar, para todos los quehaceres de casa de poca familia. Sueldo $30, uniformes y ropa limpia. 45998 16 oct.

25.—Varios

SE necesita un jovencito de buenas costumbres, que sepa escribir en máquina para trabajar en casa de comercio como muchacho de oficina. (Office boy). Si no tiene buenas referencias que no se presente. Egido número 94. 46210 17 oct.

NECESITO vendedores activos y que tengan hábito de luchar, pagándoles una magnífica comisión, si no tienen práctica no se presenten. G. Hernández, Durege 44 y Santa Irene. Santos Suárez, de 8 a 9 a. m. Lado bodega. 46199 17 oct.

SE solicita una señora de mediana edad, para ayudar a los quehaceres de un matrimonio, que sea española y que duerma en la casa. Sueldo $20. Teléfono: I-5553. 46119 16 oc.

SE NECESITAN

MUCHACHO de Oficina: en oficina de una compañía de vapores americana, se solicita un muchacho formal y educado, de 14 a 16 años de edad, para mandados y trabajos de oficina. Dirigirse por escrito con amplios detalles, a Navieros. Apartado 533. 46104 19 oct.

SOLICITO señora con $100 para socia en negocio de comida; tendrá habitación. Lamparilla 63 1|2, letra C, bajos, entre Bernaza y Villegas. Oportunidad para ganar dinero. 45997 25 oct

AVISO

Me hago cargo de todos los trabajos de mecánica y electricidad. Precios módicos, garantía en los trabajos. Llame a los teléfonos U-2645 o al U-1681, o avise a Jesús Dorribo, Mazón y Valle. 45977 13 nv

NECESITO diez camareras. Pago un peso de sueldo; la que no sabe trabajar, se le enseña. Cabaret París Café. Calle 18 esquina a la calzada de Columbia, frente a La Tropical. De 7 a 9 p. m. 45873 17 oc.

EXTRANJEROS

Rápidamente le gestiono cartas de ciudadanías, títulos de chauffeurs, inscripción de nacimientos, tramitamos matrimonios, actas notariales, contratos, legalizaciones, cobros de cuentas. Escobar 129 entre Reina y Salud. 45084 8 nv.

SOLICITAMOS vendedores buenos y activos, para vender del fabricante directamente al consumidor. Preséntese con sus referencias en Aguiar 126, departamento 328. 44787.—17 Oct.

SOLICITO UNA PERSONA

que tenga muchos callos, para curarlo en un día con solo el costo de 99 centavos, sin dolor, de 7 a 9. Alfaro. Villegas número 44. 43857 29 oc.

SOLICITAMOS agentes en el interior para vender del fabricante directamente al consumidor. Dirigirse a Aguiar, número 126. Departamento 328, Habana. 44788.—16 Oct.

26.—Agencias de colocaciones

LA LEONESA

Ofrecemos cocineros, criados, dependientes de café o fonda, camareros, repartidores de cantinas, fregadores, chauffeurs Informan Teléfono A-8816. 46277 16 oc.

VILLAVERDE Y COMPAÑIA

O'REILLY 13

Teléfono A-2348. Unica Agencia que dispone de personal competente y recomendado por sus aptitudes, moralidad y referencias. Facilita cocineros, criados, jardineros, dependientes, en todos los giros, chauffeurs, fregadores, ayudantes, camareros y cuantos empleados necesiten se mandan a cualquier punto de la Isla. Villaverde y Ca. O'Reilly 13. Telf. A-2348. 45792 16 oct.

LA AGENCIA LA UNION

De Marcelino Menéndez, 29 años de establecida. Es la única que en cinco minutos facilita todo el personal con buenas referencias. Llamen al Teléfono A-3318. Habana 114. 45618 16 oc.

LA CAMAGUEYANA

Facilita toda clase de servidumbre, con buenas referencias. Servicio a todas horas. Acosta 52. Teléfono A-8937. 44660 4 nv.

LA HONRADEZ

Agencia de colocaciones, Zulueta 73. Teléfono M-2447. Necesito criados, buenos sueldos. 41930 16 oct.

EL IRIS. A-9132

Agencia de colocaciones, tenemos criadas, criados, cocineras, cocineros, manejadoras dependientes para café y para fonda y empleados para toda clase de trabajos. Luz 59. 44607 4 Nov.

(G) SE OFRECEN

27.—Criadas de mano y Manejadoras

SE desea colocar una señora con una niña de cuatro años para matrimonio, de criada de mano, también cocina y limpia. Informan en 28 y 13, Vedado. Teléfono F-3039. 46298.—18 Oct.

MUCHACHA española, desea colocarse de manejadora o criada de cuartos, lleva tiempo en el país. Teléfono M-2314. 46327.—18 Oct.

SE desea colocar una joven española de criada de mano o comedor, sabe coser y tiene referencias. Caserío de Luyanó número 2. Teléfono X-1614. 46178 17 oct.

UNA joven española desea colocarse de criada de manos o de comedor, desea casa de toda moralidad, sabe cumplir su obligación y tiene buenas referencias. Informan Inquisidor número 35-B. 46196 17 oct.

SE ofrece una buena criada o manejadora, es sumamente formal. Buenas referencias. Sol 92. M-1860. 46185 16 oct.

SE ofrece joven española, criada de mano o cuartos. Cumple con su obligación. Teléfono M-9158. 46221 16 oc.

DESEAN colocarse dos jóvenes españolas, una de criada de mano y otra de cocinera. Llevan tiempo en el país, o manejadora por estar también acostumbrada a manejar. Informan Tel. M-7046. 46223 16 oc.

DESEA colocarse una española de criada de mano o de cuartos. Informan Teléfono I-1012. 46228 16 oc.

DESEA colocarse una joven española, de criada de mano. Entiende algo de cocina. Tiene sus familiares que la recomiendan. Para más informes San Joaquín No. 120. Teléfono M-3830. 46229 17 oc.

DESEAN colocarse dos jóvenes españolas una de manejadora y otra de criada de mano. Tienen buenas referencias. Informan A-7048. 46240 16 oc.

DESEA colocarse una joven española de criada de mano. Entiende un poco de cocina o manejadora. Teniente Rey 77. Teléfono M-3064. 46154 16 oc.

DESEA colocarse una señora joven, española, para criada de mano. No le importa ayudar a la cocina. Tiene recomendaciones. Lleva tiempo en el país. San Lázaro 303 esquina a Aramburo. Teléfono U-3687. 46267 16 oc.

SE ofrece una muchacha española, para criada o manejadora. Tiene buena presencia. Sabe coser y servir al comedor. Tiene referencias. M-7122. 46271 16 oc.

DESEA colocarse una muchacha española de mediana edad para criada de mano, si es corta familia no le importa ayudar a la cocina. Tiene referencias. Informan en el Teléfono I-1493. Primelles 39, Cerro. 46278 16 oc.

DESEA colocarse una criada de mano, de mediana edad, sabe cumplir con su obligación. Informan en Sol No. 13. Teléfono M-5512. 46286 17 oc.

DESEA colocarse una señora peninsular de manejadora, tiene quien la garantice. Concordia número 190. Telf. U-3020. 46134 16 oct.

DESEA colocarse una joven peninsular para criada de manos o manejadora; tiene referencias; para informes: Calzada 133, entre 12 y 14; teléfono F 5769. Vedado. 45983 16 oct.

JOVEN española, desea colocarse de criada de manos o de cuartos y entiende algo de servir; tiene buena recomendación; tels Precio: $40.00. Compostela 138. 46088 16 oct.

SE desea colocar una joven española de criada de mano; sabe cumplir con su obligación. Informan Ayesterán 29, teléfono U-2432. 45956 16 oct

SE ofrece una joven de color para criada de comedor o manejadora; no se coloca por menos de 30 pesos. L, 117 y 119. Preguntar por Clara, Vedado. 45954 16 oct.

DESEA colocarse una joven española de criada de mano o manejadora; sabe cumplir con su obligación. Informan: Cristo, 26, teléfono M-2498. 46009 16 oct.

JOVEN española desea colocarse para criada de mano o manejadora. En casa de moralidad. Informan, Compostela núm. 120 bajos. Tiene recomendaciones. 46010 17 oct

28.—Criadas de Habitaciones y Coser

DESEA colocarse una señora de mediana edad para limpiar y coser; sabe cumplir con su obligación; no duerme en la colocación; informan: teléfono I 1721. 46058 16 oct.

SE OFRECEN

SE ofrece para ir a la casa a coser, una señorita o para coser en la casa. Teléfono I-2612. 46219 16 oc.

29.—Criados de mano

DESEA colocarse un joven español, de criado de mano. Tiene buena referencia de donde ha estado. Informan Teléfono I-1573. 46232 16 oc.

Joven portorriqueño, serio y formal, se ofrece para portero, criado de oficina o casa particular. Tiene referencias y entiende algo de inglés. Informan Teléfono A-3090. 46269 17 oc.

CRIADO de manos fino, acostumbrado a servir en buenas casas, desea colocarse; sabe cumplir con sus obligaciones y tiene buenas recomendaciones; Teléfono M 2013. 46111 16 oct.

30.—Cocineras

SE desea colocar una cocinera americana, cocina española y criolla y americana. Informan: Suárez, 70. 46312.—17 Oct.

SE desea colocar una señora española, para cocinar y limpiar, va al campo. Informan: Teléfono M-3836. 46328.—17 Oct.

AN american girl seek position has pastry cook with american or english speaking cuban has good recomendation. Calle 8, esquina 5, Vedado. 46306.—21 Oct.

SE desea colocar una buena cocinera peninsular, entiende algo de repostería no duerme en la colocación. Informan en el Teléfono F-4703. 46215 16 oct.

SE ofrece una buena cocinera, es muy formal y práctica. Buenas referencias. Sol 92. M-1860. 46186 16 oct.

DESEA colocarse una joven española, para cocinar. Sabe su obligación. Informan: Teléfono M-8124. 46217 16 oc.

DESEA colocarse una cocinera española Cocina a la española y criolla. Entiende de repostera. Sabe su obligación y hace plaza. Desea buen sueldo. Inorman Teléfono M-4758. Escobar 190. 46224 16 oc.

DESEA colocarse cocinera española, de mediana edad, siendo corta familia no le importa ayudar a la limpieza. Buenas referencias. Lamparilla 22, altos. Teléfono M-6165. 46246 16 oc.

DESEA colocarse una joven cocinera con familia de moralidad. Sabe de repostería Informan Teléfono U-2386. 46256 16 oc.

SEÑORA española de mediana edad, desea colocarse de cocinera. Es seria y formal y desea casa seria. Cocina a la española y a la criolla. Informan Teléfono M-6834. 46254 16 oc.

UNA señora peninsular desea colocarse para cocinar. Cocina bien y sabe hacer dulces. En la misma casa se coloca una señora para cuidar enfermos o manejadora. Teléfono M-3492. 46261 16 oc.

SE ofrece una buena cocinera de color, con referencias, es limpia y sabe hacer dulces. No duda ir al campo. M-7122. 46270 16 oc.

DESEA colocarse una joven española para cocinar. Sabe de repostería y entiende de plaza. Sueldo no menos de $35. Para informes: Baños 2. Teléfono F-1098. 46288 17 oc.

SE desea colocar una joven española para cocinar y ayudar a la limpieza para un matrimonio solo, es fina y educada, tiene referencias, desea casa de moralidad. Sueldo 30 pesos. Informan calle 7 y 14 Reparto Almendares. Telf. F.O.-1101 46156 17 oct.

DESEA colocarse una buena cocinera para familia de moralidad; sabe cumplir con su obligación; no duerme en la colocación; informan: Calle 14 número 11, entre Línea y 11, Vedado. 46064 16 oct.

SE ofrece una buena cocinera de color para cocinarlee a corta familia; informan en el Teléfono M 2067. 46070 16 oct.

DESEA colocarse un matrimonio joven, españoles, ella de cocinera. Sabe cumplir con su obligación y él de criado de mano, son humildes. Tel. M-3118 y otra señora joven española desea colocarse de criada de mano o manejadora. Entiende un poco de cocina. Sabe su obligación. M-3118. 45938 16 oc.

SE ofrece una cocinera mediana edad, de color, dormirá fuera. Sueldo $25. L, 117 y 119, Vedado, habitación H. 45953 16 oct.

31.—Cocineros

SE ofrece buen cocinero repostero, español, trabajó con las familias más conocidas de la Habana; es hombre solo, limpio en su trabajo, joven Sale al campo. Cienfuegos 14. Teléfono A-7416. 46216 16 oc.

COCINERO que trabajó en buenas casas particulares y establecimientos de la Habana. Cocina española, francesa, criolla y americana; es repostero. Ofrece sus servicios para casa particular o establecimiento. Es joven, hombre solo y va al campo. Para más informes al Teléfono F-3535. 46285 17 oc.

DESEA colocarse un cocinero y repostero en casa de comercio o particular. Sabe todas sus obligaciones. Informan Restaurant Boulevard. Teléfono M-6066. 46120 17 oct.

COCINERO de color se ofrece, para casa particular. Tiene referencias. Informan café "El Moderno" Galiano y Dragones. Teléfono A-3263. 46124 17 oct.

SE desea colocar un buen cocinero, en casa particular o establecimiento; tiene buenas referencias. Informan, Santiago 5 y 7. 45951 16 oct.

COCINERO se desea colocar, cocina a la española y a la criolla, lo mismo en casa de comercio que particular, no tiene inconveniente salir al campo. Zanja y Gervasio Telf. M-9527. 46728 16 oct.

32.—Crianderas

SE ofrece de criandera señora española primeriza de 22 años, de leche entera, tiene certificado análisis de buena leche. Informes Oficios 33. 46211 18 oct.

DESEA colocarse una joven española con una nifita de dos meses. Desea colocarse a media leche y tiene abundante y buena leche, sana y fuerte. Se puede ver a ella y la niña. Teléfono A-8567. Suárez 27. 46231 16 oc.

33.—Chauffeurs

CRIADO. Desea colocarse un joven zamorano, 20 años de edad, de ayudante chauffeur o de jardinero, con muy buenas referencias y quien lo garantice. Informan I-4463. 46262 16 oc.

JOVEN 19 años desea colocarse para ayudante de chauffeur o fregador de máquinas. Sabe manejar. Tiene quien lo recomiende. Informan en La Prosperidad 17 y C. José Jaumira. 46268 16 oc.

CHAUFFEUR español de mediana edad y conocedor de todas las marcas, con inmejorables informes, solicita colocación para la ciudad o el campo. Llamar al Teléfono F-2323 46147 17 oct.

UN chauffeur se solicita en Jovellar 30, para vivir en la colocación, se prefiere blanco. Sueldo $50. 46156 16 oct.

DESEA colocarse un chauffeur español, joven, en casa particular o de comercio; tiene referencias de las casas en que ha trabajado; informan teléfono F 4848. 46030 16 oct.

DESEA colocarse joven español de chauffeur en casa particular. Tiene buenas referencias. Informan teléfono M-6787. 46023 16 oct

CHAUFFEUR español, se ofrece para casa particular o comercio. Tiene referencias. Café Bar América. Animas entre Zulueta y Monserrate. Tel. M-3386. 45873 16 oc.

34.—Tenedores de libros y Oficinistas y Empleados de Oficinas

SE ofrece joven tenedor de libros por horas o fijo; sabe inglés y mecanografía y tiene conocimientos en asuntos de oficina. Teléfono F. O. 1392. 45989 17 oct

TAQUIGRAFA mecanógrafa español, inglés, alemán, solicita trabajo por horas o medios días. Sueldo módico. Escriban al Apartado 749, Habana. 45448 20 oct.

MIGUEL LOMBARDO

Contador mercantil con 35 años de práctica. Armas 36, entre Concepción y Dolores. Teléfono A-7137, Lleva toda clase de Contabilidad. Pone al corriente libros de comercio que se encuentren atrasados. La contabilidad corriente la lleva al día. Practica balances y Revisión de Libros. Estadística Comercial. Libros del 1 1|2 por ciento; contabilidad de costo; Contabilidad Analítica. Referencias comerciales a satisfacción. Contabilidad por horas. 44983 16 oct

35.—Varios

COSTURERA española cose y corta por figurín, para señoras y niños, en casas de familias. Informan Sol, núm. 54. 46016 16 oct.

SE OFRECEN

SE ofrece un joven para cualquier trabajo que se presente. Es instruído y fino. Sabe mecanografía y taquigrafía. Compostela 94, segundo piso. 46201 22 oct.

JOVEN español desea colocarse en casa de comercio o particular; posee buen carácter de letra, escribe a máquina y maneja mimeograph. Informan Tel A-8290, de 6 a. m. a 8 p. m. 46230 16 oc.

MATRIMONIO español, sin hijos, de mediana edad, desea colocarse para encargados de finca o casa particular; él es jardinero y entiende de agricultura. Sabe cuidar toda clase de animales. Ella para criada comedor o cuartos. Tiene buenas referencias. Lamparilla 22 altos. Teléfono M-6165. 46245 16 oc

DESEAN colocarse dos jóvenes españolas para los quehaceres de un matrimonio o corta familia; saben cumplir con su obligación; informan: Luz 8; teléfono M 3388. Habana. 46075 15 oct.

¡OJO! ¡OJO! ¡OJO!

Propietarios. el único que garantiza la completa extirpación del comején, contando con el mejor procedimiento y gran práctica, recibe aviso en 10 de Octubre No. 534. Piñol. I-3302 46222.—15 Nov.

SE ofrece señora para lavar ropa de casa particular; lava bien y a mano en su casa; tiene carta de garantía; en la misma se ofrece otra para limpieza por horas; no fuera del Vedado. Informan en la calle 15 entre 20 y 22, accesoria 6, Vedado. 46014 16 oct

SE desea colocar una sirvienta joven para el servicio doméstico, incluso lavado si se desea. Lleva 6 años en el país y sólo estuvo en dos casas que la recomiendan. No admite visitas ni pide días de salida. Informan hotel La Perla, San Pedro 6, el propietario. Teléfono A-5394. 46017 16 oct

JARDINERO chino con buenas recomendaciones, desea colocarse en casa particular; sabe su obligación y no tiene pretensiones. Informa M-9578. 45968 16 oct

SASTRE cortador y operario ofrece sus servicios para la capital, como para el campo. Corto la regla más moderna y no tengo inconveniente en trabajar de operario en las horas francas de corte. No soy camisero. Informan Habana Park y Sánchez, bodega, Cerro. 45859 16 oc.

JARDINERO de mediana edad, desea colocarse en jardín o de portero. Tiene referencias. Informan en 23 entre 10 y 12. Teléfono F-2060. 45774 16 oc

AVISO

Experto carpintero con taller le ofrece su servicio para obras y reedificaciones en general. Ordenes I-7381. Felipe Veitia. Precio de situación. 44167 17 Oct.

(H) COMPRA Y VENTA DE FINCAS

36.—Urbanas

COMPRA Y VENTA DE CASAS TERRENOS Y FINCAS RUSTICAS

DINERO EN HIPOTECA

MENDOZA Y CA.

Corredores

Obispo 63. Habana.

Dirigirse al Sr. Cruz Muñoz

Teléfono M-6921.

Horas, de 9 a 11 a. m.

E. 2349 Ind. 1 Oct.

COMPRO

una casa en el Vedado, sin intervención de corredor, desde Línea hasta la calle 25, que no pase de $30.00. Dirijase al Apartado 491, Habana. 46342.—23 Oct.

HERMOSA ESQUINA

Se vende una casa, construcción moderna, en el barrio de Colón, de tres pisos y habitaciones en la azotea; hace esquina. Informan: Notaría de Massana. Tejadillo 8. No 8. 46337.—19 Oct.

VEDADO

En la calle 8, próximo a Línea, se vende una casa de construcción moderna que consta de sala, comedor, cuatro habitaciones, baño, cocina, cuarto y servicio para criados en $17,500. Informan: Habana 82. Teléfono A-2474. 46339.—17 Oct.

GANGA, en lo mejor del Reparto Mendoza, a media cuadra del tranvía, doble línea, se vende preciosa casita acabada de fabricar, jardín, sala, dos cuartos, baño intercalado, saleta comer, cocina, patio, traspatio. Informan: M-4711. Su dueño. 46357.—19 Oct.

VEDADO

En la calle 14, muy próximo a Línea, se vende una casa de construcción moderna, compuesta de sala, saleta, 7 hermosas habitaciones, 2 baños, etc. que está rentando $290 en $30,000. Informan: Habana 82. Teléfono A-2474. 46340.—17 Oct.

SE vende una casa en la calle de Sola, Reparto Santos Suárez, compuesta de jardín, sala, dos habitaciones, cocina, baño y patio. Y un terreno al lado el cual mide seis varas de frente por diez y seis varas de fondo. Precio: cinco mil cuatrocientos pesos. Informan en Domínguez número 21, bajos, Cerro, o al teléfono A-5367. 46168 17 oct.

OCASION. Ganga. Por $13,500 le vendo un chalecito moderno de mamposteria de dos plantas, calle letra Vedado entre 23 y 21. No corredores. El dueño I-1203. 46209 17 oct.

VENDO casa chica de altos, moderna, pegada al Palacio y Parque Central, $13.000. Otra dos plantas, próxima a Monte y Parque Colón $23.500. Vives, $6.500, Jesús del Monte, próximo a la Calzada con portal, $12.500 y $10.000 Una chica frente al Parque Lawton en $5.300. Son baratas. Trato directo. Angeles 25. 46227 19 oc.

VENDO magnífica casa en la Habana, de altos y bajos, que costó $26,000 en $17,000, o séase por el precio en que me la he adjudicado. Informes: F-5024. 46117 17 oct

SE vende la casa San Luis F, esquina a Quiroga, en $1,900, y reconocer una hipoteca de $1,500. Informan Animas e Industria (botica), señor Sotolongo A-8422. 46121 17 oct.

ESTRADA Palma, Víbora, casa de cielo raso en solar de 400 metros, jardines, portal, sala, recibidor, galería, cuatro cuartos bajos, dos altos, comedor, dos baños, etc. $15,000. Informa F. Blanco, Concepción 15. Teléfono I-1608. 46141 17 oct.

UN CHALECITO BARATO

En buen lugar de la Víbora, próximo a la Calzada y rodeado de magníficos colegios, se vende un bonito chalecito de mamposteria de dos plantas, estilo americano. Bajos: jardines, terraza, recibidor, hall, bonita sala, comedor grande, cocina de gas, servicios, lavadero, patio, etc. Altos: tres hermosos dormitorios, buen cuarto de baño y un salón de desahogo. Precio increíble: $7,500, con facilidades de pago. Informa F. Blanco Polanco, Concepción 15, altos. Teléfono I-1608. 46138 17 oct.

VEDADO CALLE 23 $11.800

A media cuadra de la gran calle 23 casa moderna jardín, portal, sala, comedor, tres habitaciones, dos baños, cuarto y servicios de criados. Llame al F.O.-7698. Gerardo Mauriz y pasaré a informar.

VEDADO GRAN RESIDENCIA URGE

En lo mejor de la entrada del Vedado grandes comodidades y muchas facilidades de pago. Llame al F.O.-7698, Gerardo Mauriz y pasaré a informar.

VEDADO PRECIOSO CHALET

Gran oportunidad otra casa de dos plantas calle 23, $42,000. Llame al F.O.-7698. Gerardo Mauriz y pasaré a informar.

GALIANO DOS PLANTAS $47.000

Con establecimiento, Neptuno moderna, 3 plantas, contrato, buena renta comercio $56.000. Llame al F.O.-7698. Gerardo Mauriz y pasaré a informar. 46148 19 oct.

FINCAS URBANAS

CASA de esquina, moderna, en la Habana. Portal, sala, saleta, tres cuartos, comedor, baño intercalado y garage. Puede adquirirla por poco dinero reconociendo una cantidad en hipoteca. Trato directo con su dueño, sin intervención de corredores. Llamen al Teléfono M-6794. 45925 18 oc.

CUATRO CASAS POR $8,000

Se venden por tener que embarcarse su dueño; a dos cuadras de Concha; buena calle; siempre alquiladas; rentas 119 pesos. Sin ningún gravamen. Informes: Andrés López, Infanzón 69, entre Pruna y Rosa Enríquez, Luyanó. 46083 21 oct.

SE vende en la calle de Carmen, a cuadra y media del paradero de los tranvías de la Víbora, una hermosa casa, con jardín, portal, sala, recibidor, hall al centro, seis cuartos, dos baños modernos, gran comedor al fondo, terraza, despensa, lavadero, garge, cuarto para chauffeur y criados, etc.; se acepta en cambio una casa más chica; informa: Eliseo Guzmán. Farmacia "San Ramón". Teléfono I 4486. 46038 18 oct.

VEDADO

En la calle 15, muy próximo a Paseo, se vende una magnífica casa de construcción moderna, con sala, comedor, seis habitaciones, dos baños, cuarto y servicio para criados y garage. Precio $35,000. Informan Habana 82. Teléfono A-2474.

EN la Calzada de Luyanó, casi esquina a Reforma, vendo casa de dos plantas, estructura de concreto y techos monolíticos, con portal, sala, saleta, tres cuartos, baño intercalado completo, comedor al fondo, cocina con calentador, instalación de gas y servicios de criados, con pasillas laterales, igual altos $14.500; trato directo; teléfono I 4842. R. Rivas. 46025 17 oct.

VENDO casa en Oquendo, de sala, comedor y tres cuartos, patio y sus servicios, en muy buenas condiciones; precio: 5.800 pesos; para informes: A 1466, Sr. Vega. Después de las 2. 46050 17 oct.

VENDO precioso chalet, dos plantas, recientemente construido en Alturas del Río Almendares, con frente a las Avenidas Tropical y Almendares $26.000. Informan en el mismo de 9 a 11 y 2 a 5 45904 16 oc.

SE vende en $7.000, Cerro Primelles 88, hermosa casa con 6 1|2 x 38 de fondo, con portal y portal particular, sala, antesala, tres habitaciones, comedor al fondo y demás servicios, patio y traspatio. Para verla su dueño, en el Villegas 127. 45963 21 oct.

VENDO por tener que embarcarme, casa de una sola planta y sótano, está situada en la Loma de Chaple, facilidades de pago, fabricación nueva. Véame directamente no corredores. Campanario 102, altos. 46193 17 oct.

SANTOS Suárez con tranvía por el frente hermosa casa de cielo raso. Portal, sala y saleta grandes, tres dormitorios de 4 por 4, comedor, baño, entrada independi

AUTOMOVILES

SE vende un camión Dodge, cerrado, propio para víveres o cigarros; está nuevo y se da barato. Informes Sol núm. 100, teléfono M-4726. 46019 23 oct.

AUTOMOVIL Dodge Brothers, se vende barato en completo estado, con gomas nuevas. Calle 13, entre E y F, Vedado. 45950 17 oct

DODGE

Completamente nuevo, último tipo 1926, dos meses de uso, se vende en precio razonable, por embarcarse. Puede verse e informan Garage Eureka. Concordia 149. 45875 17 oc.

40.—Reparaciones y Accesorios

SE vende una carrocería de Guagua de 20 asientos que está en buenas condiciones se da muy barata. Informarán en María y Ensenada, Jesús del Monte, almacén de Vinos y Licores, frente a los talleres de Gancedo 46116 20 oct.

ATENCION

A los dueños de motores Diesel y Semi-Diesel de petróleo crudo y de cualquier otro sistema, se arreglan con garantía, para buena información. Pide ofertas C. R. Rehwald. Apartado 339. Victoria de las Tunas. E 2423 7d 7 oc.

LA UNICA CASA QUE SE DEDICA A LIMPIAR AUTOMOVILES EN LA HABANA

Traiga su carro limpio y pintado. Nosotros se lo haremos, en poco tiempo y verá que queda mejor quo en otros lugares a más bajo precio. P. C. Altman. Aramburu 2. Teléfono U-2052. 42470 20 oct.

(LL) DINERO EN HIPOTECAS

41.—Se ofrece

DINERO. Para colocar en hipotecas, siempre tengo la cantidad que se desee. José G. Ibarra. Cuba 49 segundo piso. 46238 24 oc

DINERO EN HIPOTECA

Al 7 por ciento, tengo en todas cantidades. Necesito comprar solares y casa en Almendares.

JORGE GOVANTES

San Juan de Dios, 3. M-9595 A-5181. 45457 29 oct.

DINERO

Sin pignoraciones sobre joyas, interés económico y en todas cantidades. La Nueva Mina, de Bahamonde y Fernández, sucesores de Ricardo Rivera, Bernaza 8. Teléfono A-3662.

E 2399 30 d 1 oct.

CLAUDIO R. ARELLANO

Dinero en Hipoteca

Tel. A-8297. Cuba, 50.

E. 2347 Ind. 1 Oct.

$31.000 AL 7%

Doy en hipoteca, también tengo $12.000.

JORGE GOVANTES

San Juan de Dios 3. M-9595. A-5181. 40612 7 oct.

HIPOTECAS

En grandes y pequeñas cantidades en primera y segunda hipotecas al mejor tipo de plaza, sobre casas construídas y en construcción en la Habana, Marianao y sus repartos, también sobre fincas rústicas y solares yermos, brevedad y reserva. Martínez y Prieto. O'Reilly número 23, de 10 a 12 y de 3 a 5, teléfono A-6951.

E 2460 30 d 15 oct.

JULIO C. GRANDA

CORREDOR

Dinero para hipotecas en grandes y pequeñas cantidades, en las mejores condiciones y al tipo más bajo de plaza. Obrapía 33. Teléfono F-5759. 45022 16 oc.

DINERO para hipotecas al tipo más bajo de plaza, en todas cantidades. con la mayor reserva y prontitud. Miguel F. Márquez, Cuba 50.

E. 2211 Ind. 1 Oct.

MANUEL RICO, GALIANO 117

Teléfono M-2000. Dinero para hipotecas al tipo más bajo. Véame o aviseme. Reserva y seriedad en las operaciones.

E 2408 10 d 5 Oct.

G. DEL MONTE

Dinero para hipoteca al 7 por ciento. Habana 82, Teléfono A-2474. 42949 23 oct.

42.—Se toma

HIPOTECAS. Tomo directo $2.000 al 12 por ciento $16.000; $5.500 y $4.500, del 8 0|0 y vendo un gran solar en Marsella en $185. Admito una máquina dicha en parte de pago. Angeles 25. 46226 24 oc.

SE PIDE tomar en primera hipoteca $3.500 y $10.000 con buena garantía de distintas casas. Se paga 8 0|0 y 9 0|0. Deseo tratar con las personas que tengan el dinero. Informes en la Casa de Animas y Consulado. Adolfo Fernández. Teléfono A-8618. 46251 16 oc.

SE PIDE tomar 14.000 pesos en primera hipoteca al 8 por ciento, con buena garantía de casas nuevas; quiero trato directo con la persona que tenga el dinero; informes en la frutería de Animas y Consulado; Fernández.

46067 16 oct.

DINERO E HIPOTECAS

NECESITO $20.000 AL 7½

Garantía casa en San Lázaro, 300 metros, dos plantas, vale $45.000. Jorge Govantes, San Juan de Dios 3. Teléfonos M-9595 y A-5181. 45456 19 oct.

NECESITO en hipoteca $9.000 al 9 o el 10 sobre cuatro casas y una esquina para establecimiento en 1a. y 4 Buena Vista, las casas se componen de portal, sala, comedor, dos cuartos, cocina y patio, baño intercalado. Teléfono F.O.-1555. Chirino, F.O.-1726. 45684 19 oct.

(N) COMPRA-VENTA DE OBJETOS VARIOS

VENDO una caja de seguridad, muy barata. Puede verse a todas horas en Cuba 31, pregunte por Mestre. Informes Teléfono M-4347. 46250 21 oc.

ENTREPAÑOS

cualquier giro, valen $200. Se dan en $60 por no tener donde guardarlos. Calle 9 entre 16 y 18. Reparto Almendares. Bazar Almendares. 46242 17 oc.

MAMPARAS y divisiones nuevas y de uso a precios increíbles, hacemos cualquier trabajo de carpintería y ponemos vidrios a domicilio. Varias vidrieras para mostrador a como quiera. Vives 84. Teléfono M-2183. 46293 21 oc.

BILLARES

Se venden cinco mesas con equipo completo, cantina y cuatro mesas dominó. Estado inmejorable. Diez de Octubre y E Palma. Teléfono I-3855.

46127 17 oct.

SE vende a precio de ganga mampara cristales y hermosa valla caoba, propias para oficina o comercio. Morro 30, entre Genios y Refugio.

46165 17 oct.

SE vende una máquina de escribir Royal, en perfectas condiciones. Compostela 138. 45095 16 oct.

VIDRIERA. Se vende una de diez pies de largo por dos de fondo, propia para sedería, farmacia, juguetería, etc. Reina, 59. 45961 16 oct

SE compran tubos usados en todos tamaños y cantidades, desde 1 pulgada a 3 pulgadas. Dirigir detalles y precios razonables a: Arturo C. Miguel, Apartado 16, Alquízar. 46001 19 oct

CAJA de caudales se vende una muy buena en San Ignacio 106. Informan en la misma y por el telf. F.O.-7425. 45663 16 oct.

MAQUINA de sumar Burroughs. Se vende seminueva y barata en Villegas 100. 45680 19 oct.

(N) ENSEÑANZAS

SE ofrece señorita para dar clases de taquigrafía y mecanografía particulares y en academia, o también para ayudante de oficina; tiene facilidad para redactar cartas. Compostela 94, segundo piso. 46200 22 oct.

PROFESORA DE TAQUIGRAFIA

Clases particulares y por correspondencia de Taquigrafía Pitman por una experta taquígrafa. Enseñanza rápida, otorgando Diploma. Informes señora profesora Bernaza 57, altos. 46160 14 Nv.

BAILES, BAILES. REFUGIO 5, ALTOS

Entre Prado y Morro, altos, tintorería. Fox trot, Charleston, Danzón, Tango, cualquier baile en certísimo tiempo. Curso completo $8.00. No tire su dinero, empiece hoy. De 4 p. m. a 11.

46151 21 oct.

PROFESOR MERCANTIL

Clases nocturnas y por correspondencia de Teneduría de Libros y Cálculos mercantiles, a cargo de un experto contador. Método práctico y rápido garantizando éxito. Informes Bernaza 57, altos.

46161 14 Nv.

APRENDAN A CHAUFFEUR

en la gran escuela

"KELLY"

Clases de día y noche. Se enseña el manejo y el mecanismo del automóvil moderno en muy corto tiempo y a precio módico. Preparación especial, para chauffeurs. Sobre cursos y títulos de chauffeurs informense en la Gran Escuela Automovilista "Kelly". San Lázaro 249, frente al Parque Maceo. Para prospectos manden 6 sellos de a 2 centavos. Para manual del auto moderno. Pidan informes. E 2451 8 d 12 oc.

UNA señorita americana que ha sido durante algunos años profesora de las escuelas públicas de los Estados Unidos, quiere algunas clases porque tiene varias horas desocupadas. Dirigirse a Miss H. Línea 105.

44246 16 Oct.

INGLES

Enseñado por señorita americana. Sorprendentes resultados en pocas semanas. Garantiza el discípulo leerá, escribirá y hablará el inglés en breve tiempo. Lecciones a domicilio también. Miss Kapan, Belascoaín 98, M-1194. 44768.—6 Nov.

ENGLISH SCHOOL

Enseñanza completa en inglés clases especiales para alumnos adelantados. Calle 4 número 174, entre 17 y 19, Vedado. F-4296.

45521 16 oct.

Inglés obligatorio. Displina Americana. Preparatoria y cursos de inglés, pintura y comercio.

COLEGIO "CUBANO-AMERICANO"

Para internos y externos de ambos sexos Avenida de Concepción No. 6, Víbora. Pídanos informes 44468 2 nv.

CLASES DE PIANO Y SOLFEO

por las profesoras Fernández Prellezo incorporadas al Conservatorio Peyrellade, en casa o a domicilio Campanario 178, altos. Teléfono A-7974.

45418 11 Nbre.

UNA profesora de inglés desea dar clases. (Diploma). FO-7464.

45782 21 oc.

ACADEMIA DE FRANCES, PIANO Y LABORES DE MANO

Se dan clases por profesor y profesoras diplomados de París. Clases particulares y colectivas en la academia y a domicilio. Cursos nocturnos de 7 a 9. Se hacen también traducciones. Calle 4, 253, entre 25 y 27, teléfono F-2658. 44777.—5 Nov.

ENSEÑANZAS

COLEGIO "AMELIA DE VERA"

Kindergarten

1a. y 2da. Enseñanza.

Galiano, 20 y Animas, 84.

Teléfono A-5801.

E 2266 15 d 22 sep.

ESTUDIO MARIANO MIGUEL

ESCUELA LIBRE DE PINTURA

PREMIADO en la Exposición Nacional de Bellas Artes de Madrid, de 1904. Expositor de "Société de Artistas Franceses" de París, 1893. Diploma de Honor del Salón de Otoño de la Asociación de Pintores y Escultores de Madrid 1924. Jurado del Concurso Aguafuertes del Círculo de Bellas Artes, Madrid, 1923.

Clases de Pintura, Estética y procedimiento del color, Aguafuerte Repujado en cuero y metal Batik. Clases especiales para Arquitectos, Militares y profesores de Magisterio.

ESTUDIO

Edificio del

DIARIO DE LA MARINA

Telf. F-3363.

E. 2314 Ind. 1 Oct.

¡¡¡GRATIS!!! TENEDURIA DE LIBROS

A todo el que se matricule antes del día 15 del presente para cualquiera de los otros grupos del comercio.

¡¡¡$7.50 AL MES!!!

¡¡¡Tres horas diarias!!! Teneduría de Libros, Taquigrafía e Inglés.

¡¡$5.00 AL MES!!

Aritmética, Gramática y Caligrafía. Pida folletos.

ACADEMIA ROOSEVELT

Jesus Maria 121. Teléf. M-4082

HABANA

45260 17 oc.

¿QUIERE GANAR $150.00 EN ADELANTE?

Aproveche su tiempo, que no le pesará.

TENEDURIA, CONTABILIDAD Y ANALISIS

Empiece llevando un juego completo de libros, pues es ciencia esencialmente práctica y abandone las teorías confusas. Curso y experiencia en tres meses.

TAQUIGRAFIA "PITMAN"

(EN ESPAÑOL E INGLES)

EN TRES MESES, TITULOS DIRECTOS AUTORIZADOS POR ISAAS PITMAN & SONS.

INGLES, MECANOGRAFIA, ARITMETICA MERCANTIL, CALIGRAFIA, ORTOGRAFIA, ETC.

Garantizamos magnífico empleo; Graduados colocados este mes: Pedro Lens, Adela Cases, René López, Seymour Wills y otros.

ATENCION ESTRICTAMENTE INDIVIDUAL

(También por correspondencia)

E. F. TIZOL

(Perito taquígrafo contador)

Profesor del Comercio

Teléfono A-6794.

Nueva del Pilar 31, esquina a Clavel, cerca de los Cuatro Caminos.

44170 1 nov.

INGLES. Una profesora graduada de la Universidad de Londres y de larga experiencia, tiene algunas horas disponibles. Vedado Telf. A-6268

45745 18 oct.

BAILES, WILLIAMS, A-1525

Se enseñan todos bailes de salón que usted quiera $10 mensuales. Clases particulares. No academia. Casa de familia. Teléfono A-1525. Prof. Williams.

42099 17 oc.

GRAN ACADEMIA COMERCIAL DE IDIOMAS, TAQUIGRAFIA Y MECANOGRAFIA, UNICA PREMIADA EN EL CONCURSO PROFESIONAL CELEBRADO EL 28 DE MAYO DE 1922. COLEGIO ELEMENTAL Y SUPERIOR. DIRECTOR: LUIS B. CORRALES. LOMA DE LA IGLESIA DE J. DEL MONTE. TELEFONO I-2490. CLASES DE DIA Y DE NOCHE. INTERNOS. EN TODAS LAS LIBRERIAS Y EN ESTA ACADEMIA SE VENDE LA UNICA ARITMETICA MERCANTIL PRACTICA, CON PROBLEMAS DE TENEDURIA DE LIBBROS, MAS UTIL Y MAS BARATA QUE SE CONOCE.

E 2114 Ind 1 sp
E. 2323 Ind. 1 Oct.

ENSEÑANZAS

SANCHEZ Y TIANT

Colegio de Niñas

AVENIDA DE SIMON BOLIVAR, ANTES REINA, Nos. 118 y 120

La parte más alta de la Habana, 20 años de fundado. Bachillerato, enseñanza superior y primaria. Veinte afamados profesores. Alumnas internas, medio pupilas y externas. Teléfono A-4794. Se facilitan prospectos.

44257.—2 Nov.

ORTOGRAFIA

La Ortografía en la mano, de M. Roldán es sin disputa el método indispensable para escribir bien. Se vende en todas las librerías y en Amistad 76.

45289.—18 Oct.

ACADEMIA PARRILLA

Corte, corsés y sombreros. Clases especiales y nocturnas, confección y bordados, gratis. Merced 53, esquina a Habana.

44966 6 nv

ACADEMIA NACIONAL DE ESTUDIOS COMERCIALES (Antigua de Arcas)

Sol 109. Teléfono A-8632 Habana.

Clases diurnas y nocturnas de Aritmética Mercantil y Teneduría de Libros por los sistemas más modernos. Nuestros títulos de Tenedor de Libros es garantía para el comercio, industria y banca de la República. Inglés y Mecanografía. Admitimos pupilos. Pídase prospecto. Precios razonables.

COLEGIO ACADEMIA "SAN ANTONIO DE PADUA"

En este suntuoso, espléndido Colegio, disfrutan los alumnos de moderno mobiliario, aulas amplias y luminosas y de competentes profesores. Instrucción primaria, Preparatoria, Bachillerato, Idiomas, Comercio, Taquigrafía, Mecanografía, Piano, Pintura y Costuras y Labores. Visítenos o pídanos prospectos. San Lázaro 488 ,entre M y N. Teléfono: U-3180. 42745 22 oct

Academia de inglés "ROBERTS"

GALIANO 38, ALTOS

Clases nocturnas 6 pesos mensuales. Clases particulares por el día en la Academia y a domicilio. ¿Desea usted aprender pronto y bien el idioma inglés? Compre usted el METODO NOVISIMO ROBERTS reconocido universalmente como el mejor de los métodos hasta la fecha publicados. Tercera edición pasta $1.50.

E 2410 ind 5 Oct.

COLEGIO "LA GRAN ANTILLA"

De 1a. y 2da. Enseñanza.

Incorporado al Instituto Provincial

Director:

José Ma. Peiró

Se admiten internos, medio internos y externos.

Calle 6 número 9, Vedado.

Teléfono F-5069.

E2400-30d. O19

(O) HOSPEDAJES

45.—Hoteles

HOTEL ESPAÑA

Espléndidas habitaciones, muy frescas para familias de gusto, con todo confort, en Villegas 58, esquina a Obrapía. Precios reducidos y excelente cocina criolla y española. English spoken. Telf. A-1832.

46171 19 oct.

HOTEL VANDERBILT

Espléndidas habitaciones, propias para familias estables. El punto más saludable de la Habana. Loma de la Universidad. Neptuno 309, esquina a Mazón.

45857 22 oc.

HOTEL MAJESTIC

Belascoaín, 5

250 habitaciones con 250 baños. Teléfs. Centro Privado U-1081, U-1082

Es el privilegiado por las familias que deseen vivir con economía y lujo, sin carecer del confort que exige la vida moderna, como baños privados con agua fría y caliente y teléfonos privados, así como una abundante y sabrosa comida. Para familias numerosas, precios especiales Especialidad para matrimonios recién casados pasar su luna de miel.

45735 22 oct.

THE SAVOY

NO HAY CIUDAD COMO LA HABANA para pasar un invierno agradable, pues posee todos los encantos de las capitales europeas y americanas, teatros, ópera, cines, clubs, paseos y además un clima delicioso. Esta casa THE SAVOY, ofrece comodidades para familias a precios razonables INCLUYENDO TRES EXCELENTES COMIDAS DIARIAS; mesa independiente para cada familia. Numerosos baños, habitaciones con baño particular. Todas las habitaciones con ventilación directa. Sesenta metros de hermoso portal siempre fresco y con sombra. Situada a media cuadra de los tranvías de la calle 17; tres cuadras de los de la calle 9 (Avenida Wilson); doce minutos del Parque Central, tiendas, teatros, Bancos, etc.

VEDADO, F. ESQUINA A 15.

TELEFONO, F-5270.

LA CASA DE LAS ESATUAS

E 2455 ind. 13 oct.

HOSPEDAJES

HOTEL "LOUVRE"

SAN RAFAEL Y CONSULADO

La señora María Martínez, fundadora de la acreditada casa "Martínez House" ha adquirido el hotel Louvre y lo ha montado con la elegancia, el confort y el lujo de sus antiguos tiempos. Hermosos departamentos y precios económicos. Recibimos abonados al comedor. Telf. A-4556

42043 18 oc

AVISO

El Hotel Roma, de J. Socarrás, se trasladó a Amargura y Compostela, casa de seis pisos, con todo confort, habitaciones con baño, agua caliente a todas horas, precios moderados. Teléfonos: M-6944 y M-6945. Cable y Telégrafo Romotel. Se admiten abonados al comedor. Ultimo piso. Hay ascensor.

E. 2345 Ind. 1 Oct.

HOTEL TORREGROSA

Compostela 65 y Obrapía, distrito comercial y bancario, habitaciones todas con baño privado y elevador, gran restaurant en el segundo piso. Pensión completa 2 pesos. 42623 21 oct.

HOTEL "EL CRISOL" LEALTAD 102.

La mejor casa para familias. Todas las habitaciones con servicio privado, con agua fría y caliente a todas horas. Habitaciones desde $25.00 mensuales. Teléfono A-9158.

E. 2333 Ind. 1 Oct.

HOTEL "MAISON ROYALE"

Calle 17 esquina a J. Vedado. Situado en el mejor punto del Vedado. Tranvías a la puerta. Habitaciones frescas y ventiladas con baños, agua caliente a todas horas. Excelente comida. Se alquilan cuartos. Se admiten abonados al restaurant.

44248 1 Nov.

46.—Casa de Huéspedes

ALMENDARES

Casa de huéspedes. Carlos III e Infanta. Se alquila una habitación con comunicación al baño, propia para matrimonio y otras con lavabo de agua corriente, propias para hombres con toda asistencia desde $45. 45801 19 oct.

CASA DE HUESPEDES

Galiano 84, altos café "La Isla". Departamento con 3 habitaciones, baño privado y terraza. Una habitación para hombres solos. Economía, moralidad y excelente trato.

45939 22 oct.

CASA DE HUESPEDES

Galiano 117 esquina a Barcelona. Alcubo habitación amueblada, vista a Galiano y ventana al norte. Lo más fresco que se puede desear y doy comida. Teléfono A-9069. También admito compañero para otra. 45747 16 oc.

GRAN casa de huéspedes en Bernaza 29 altos entre Obrapía y Lamparilla a cuadra y media del parque Central; se alquilan muy frescas habitaciones con lavabos de agua corriente, en las mismas con muebles o sin ellos, a personas de moralidad, con agua caliente y fría en los baños. Comida inmejorable.

45160 17 oc.

EN casa de huéspedes se alquilan frescas habitaciones amuebladas, con comida o sin ella, a hombres solos o matrimonios sin niños. Precios módicos. Compostela 94, altos. 44212 16 oct.

FORTUNA House. San José 80. Teléfono A-6113. Tengo buenas y lo más fresco de la Habana en habitaciones para hombres solos y apartamentos para familias, con o sin muebles y con toda asistencia. Comida criolla y española. Abundante agua, caliente y fría. Precios para todos los bolsillos.

44253 16 Oct.

(P) PARA LAS DAMAS

MANICURE-PEINADORA

¿Queréis tener las manos bonitas y elegantes? Llamen a Tomasa Martínez, que es la manicure y peinadora predilecta de la alta sociedad. A-0810.

44313.—2 Nov.

MOLINA, PELUQUERO, A-4478

a domicilio, un corte de melena, $1.00; dos, $1.20; tres, $1.50; y en esta su casa Obrapía 91, corte de pelo a señora o caballero, $0.40; afeitado, $0.20. Tenemos especialidad en corte de pelo parisién y corte de melena.

43842 29 oct

MASAJES MEDICINALES

Por la especialista señora Alemany. Larga práctica. Clínicas de Barcelona, atrofia muscular, circulación sangre y todas enfermedades indicado el masaje. Belascoaín 126, altos, M-8716.

45463 24 oct

(Q) COMPRA Y VENTA DE INSTRUMENTOS DE MUSICA

PIANOLA Y VICTROLA

Pianola marca Aeolian, nueva, moderna, grandes voces en 320 pesos y Victrola Victor, modelo de salón, nueva, en $60. Dos gangas para el primero que llegue. Suárez 34 entre Apodaca y Gloria.

46246 17 oc.

SE vende por no poderla usar una pianola eléctrica y de pedales, de marca acreditada y en perfectas condiciones, con su banqueta y rollos. Véala en Omoa número 14, letra D. 46158 18 oct.

OPORTUNIDAD por no necesitarla vendo mi pianola de muy buena marca, tiene voces excelentes, está casi nueva y su banqueta y rollos Domínguez número 19 y cuarto, Cerro. 46157 18 oct.

AFINADOR de pianos. Experto en autopianos, W. H. Smith. El mejor en Cuba.

¡INDUDABLEMENTE!

Animas 35. Teléfono M-7478. Habana.

E. 2313 Ind. 1 Oct.

PIANOS nuevos de las marcas Majestic, a $340.00, autopianos $450. Victrolas a plazos. $2.00 semanales.

JOHN L. STOWERS

San Rafael No. 29.

Teléfono A-3962. Habana

E. 2315 Ind. 1 Oct.

INSTRUMENTOS DE MUSICA

PIANO, vendo sin pretensión; está nuevo; no se trata de piano de uso. No reparo en precio. Animas 168, letra A, entre Gervasio y Belascoaín.

46000 17 oct.

SE vende un magnífico piano europeo, tamaño grande y completamente nuevo, en $300. Bernaza 36 (casa de huéspedes). 45775 16 oc.

PIANOS, pianolas e instrumentos al contado y en plazos módicos. Música impresa y estudios para todos los conservatorios. Pianos de alquiler, afinaciones y reparaciones. Calidad y bajo precio. Viuda de Carreras y Ca. Prado, 115, teléfono A-3462.

E. 2335 Ind. 1 Oct.

PIANOS nuevos a plazos, 10.00 al mes; automáticos $15.00. Victrolas $8.00 mensuales.

JOHN L. STOWERS

San Rafael No. 29.

Teléfono A-3962. Habana.

E. 2316 Ind. 1 Oct.

(R) MAQUINARIAS

48.—Compra

SE compra un torno mecánico de cinco o seis pies de largo. José María García, reparación de maquinaria eléctrica, Rayo número 73, Teléfono A-3687, Habana.

46115 17 oct.

49.—Venta

SE vende un motor de 40 caballos de petróleo crudo. Informan: Fábrica de Cemento Almendares.

46295.—23 Oct

TOSTADOR DE CAFE

Vendemos Tostador marca "Royal", cabida diez libras, motor cuarto caballo, tuesta con gas. Diez de Octubre y E. Palma. Teléfono I-3855. 46128 17 oct.

EQUIPO COMPLETO PARA TEJARES

Tenemos en stock acabado de fabricar, un equipo completo para la fabricación de losetas, con capacidad para veinte mil losetas diarias, adaptable a tubo hasta de ocho pulgadas de diámetro y compuesto de bocoy, mezcladora, dos molinos y su cortadora. También tenemos bases para piedra esmeril, montadas sobre cajas de bolas. Castelló y Meléndez, Arano y Guasabacoa. Luyanó. Teléfono I-5304.

E 2370 ind. 1 oct.

(S) MUEBLES Y PRENDAS

51.—Compra

COMPRAMOS MUEBLES A-7589

Compramos muebles modernos, pianolas y pianos, máquinas Singer, muebles de oficina, objetos de arte, etc. Pagamos bien y en el acto. Avise al A-7589. La Sociedad. Suárez 54.

45234 22 oc.

52.—Venta

MAQUINAS "SINGER"

Para talleres y casas de familia. ¿Desea usted comprar, vender o cambiar máquinas de coser, al contado o a plazos? Llame al teléfono A-8381. Agencia de Singer, Pío Fernández.

44658.—31 Oct.

ARREGLE SUS MUEBLES

Gran taller de esmaltar, barnizar, decorar y laquear muebles finos y corrientes, nuestro taller dedicado exclusivamente a muebles de uso, reparamos neveras, garantizamos que las dejamos mejor que de fábrica Envasamos muebles para todas partes de la República. Barnizamos pianos y pianolas en nuestra casa y a domicilio. Nuestra garantía el trabajo. San Miguel 182. Teléfono U-3226.

46144 29 oct.

GRANDIOSA LIQUIDACION DE MUEBLES

Juegos de cuarto, tres cuerpos con bronces, compuesto de 7 piezas, $300. Juego de marquetería fina $120. Idem sin marquetería, $100. Idem americano chico, esmaltado, $90. Juegos de comedor, ovalados, 3 lunas y bronces, tamaño grande, $175. Idem marquetería $100. Idem chico ovalados $100. Juegos de sala, esmaltados, 8 piezas, $120. Idem estilo francés 16 piezas, $95. Idem estilo gótico, 16 piezas, $90.. Idem internacional, 14 piezas, $65; escaparates modernos, de lunas, $38. Vitrinas redondas, $30. Aparadores redondos $28. Idem cuadrados $18 Coquetas, $15. Fiambreras modernas, de lunas, $15. Espejos dorados $70. Máquinas Singer, flamantes, $40. Neveras modernas de $20 en adelante. Camas de madera, modernas $15. Espejos y mesa de consola modernas $20. Camas de hierro de $6 en adelante. Camitas $8, de rejilla a $12. Seis sillas y dos sillones de caoba $25. Mesas de corredoras redondas $11. Variado surtido de lámparas de $3 en adelante. Sillones de portal de caoba $15 el par. Y tenemos toda clase de muebles sueltos a precios increíbles y gran surtido de joyas y ropa de caballeros, señoras y niños. Haga una visita a esta su casa y se convencerá. La Casa Ferro. Gloria No. 123, entre Indio y San Nicolás Teléfono M-1296.

46149 29 oc.

MUEBLES Y PRENDAS

SE ARREGLAN MUEBLES

finos y corrientes, tapizamos y hacemos fundas, especialidad en barniz muñeca, esmalte y arreglo de mimbres. Envasamos muebles. Luz 28. Tel. M-5069.

44655 19 oc.

PRADO 87, altos del cine Lara, se vende un juego de sala mimbre.

46163 22 oct.

"LA NUEVA ESPECIAL"

Neptuno 191-193, entre Gervasio y Belascoaín, teléfono U-5010, Almacén importador de muebles y objetos de fantasía.

Vendemos con un 50 por ciento de descuento, juegos de cuarto, juegos de comedor, juegos de mimbre, y cretonas muy baratos, espejos dorados, juegos tapizados, camas de hierro, camas de pino, burós escritorios de señoras, cuadros de sala y comedor, lámparas de sobremesa, columnas y macetas mayólicas, figuras eléctricas, sillas, butacas y esquinas doradas, portamacetas esmaltados, vitrinas, coquetas, entremeses, cheriones, adornos y figuras redondas y cuadradas, relojes de pared, sillones de portal, escaparates americanos, libreros, sillas giratorias, neveras, aparadores, paravanes y sillería del país en todos los estilos.

Llamamos la atención acerca de unos juegos de recibidor finísimos de meple, cuero marroquí de lo más fino, elegante, cómodo y sólido que han venido a Cuba, a precios muy baratísimos.

Vendemos los muebles a plazos y fabricamos toda clase de modelos, a gusto del más exigente.

Las ventas del campo no pagan embalaje y se ponen en la estación o muelle.

Dinero sobre prendas y objetos de valor, se da en todas cantidades, cobrando un módico interés, en LA NUEVA ESPECIAL, Neptuno 191-193, teléfono A-2010.

Compramos y cambiamos muebles y prendas. Llamen al U-5010.

También alquilamos muebles.

E. 2330 Ind. 1 Oct.

LLAME al A-9535, si quiere dejar nuevos sus muebles por poco dinero. Garantizamos nuestros esmaltes, tapices y barnices; hacemos trabajos de carpintería. No tire nada, lo que no le sirva se lo admitimos a cambio de arreglos.

46126 22 oct.

JUEGOS DE CUARTO, $78

Compuesto de 5 piezas, todo nuevo, otro de marquetería, 9 piezas, con filete blanco, $100; otros estilos muy baratos. Vendemos a plazos.

JUEGOS DE COMEDOR, $70

Con 9 piezas, todo nuevo, color caoba, con bronces, $100; tamaño grande, varios estilos, $145; marquetería, 9 piezas, $100. Vendemos a plazos.

JUEGOS SALA Y RECIBIDOR

Juego sala, 14 piezas, $68; recibidor, en cualquier color, con 8 piezas, $70; mimbre tapizado, $100.

JUEGOS CUARTO ESMALTADO

Con 5 piezas, varios colores y estilos, $130; de 3 cuerpos, $250 y toda clase de muebles que se desee. Vendemos piezas sueltas. Aceptamos ventas a plazos. La Casa Vega Suárez 15, entre Corrales y Apodaca. 45117 22 oct.

LA SEGUNDA COMPETIDORA

Préstamos y almacén de muebles. Se realizan grandes existencias de joyería fina, procedente de préstamos vencidos, por la mitad de su valor. También se realizan grandes existencias en muebles de todas clases, a cualquier precio. Doy dinero con módico interes, sobre alhajas y objetos de valor, guardando mucha reserva en las operaciones. Visite esta casa y se convencerá. San Nicolás, 250, entre Corrales y Gloria. Telf. M-2875.

RUFINO G. ARANGO

Se compran y cambian muebles y Victrolas, pagando los mejores pre-

E. 2332 Ind. 1 Oct.

LAMPARAS EN GANGA

Se vende una lámpara de sala de bacarat, muy fina, en $300.00. Una lámpara de comedor, Una lámpara de pie de de bronce, en $100. mármol de Verona, en $80.00. Puede verse en la Casa Vilaplana. O'Reilly y Villegas.

E. 2393 Ind. 1 Oct.

INTERESANTE

Si usted necesita comprar muebles, no le haga sin antes visitar la casa González y Díaz, Neptuno número 167, teléfono U-5844 gran almacén de muebles fijos y corrientes, y ahorrará usted dinero; vendemos al contado y a plazos. Las ventas para el interior no pagan embalaje; visítenos y se convencerá.

NOTA:

COMPRAMOS MUEBLES

LLAME AL TELEFONO U-5844

E. 2334 Ind. 1 Oct.

PARA OFICINAS

Muebles de ocasión, bufetes planos, burós de cortina, sillas giratorias, archivos y cajas de caudales. Villegas 6, por Bélgica (Monserrate). Losada, Telf. A-8054.

DINERO

No reparamos intereses. Préstamos sobre alhajas y objetos de valor.

LA HISPANO CUBA

Villegas 6, por Avenida de Bélgica, antes Monserrate. Teléfono A-8064.

COMPRAMOS

Muebles de oficina, archivos, máquinas de escribir, cajas de caudales, y máquinas de coser, Singer, los pagamos bien. Llame al teléfono A-8054 Villegas 6, por Monserrate, Losada.

E. 2324 Ind. 1 Oct.

MUEBLES Y PRENDAS

JUEGO de sala. Se vende uno, dorado, once piezas. Once 146 altos entre J y K., de 1 a 4. 45876 16 oc.

MUEBLES BARATOS

Ganará dinero si antes de comprar vs nuestro variado surtido en juegos completos y piezas sueltas; juegos de cuarto, marquetería, $140; comedor, $75; sala, $50; saleta, $70; escaparates, desde $10; camas, $7; cómodas, $7; sillas, $1.50; sillón $3; y otros que no se detallan, todo en relación a los precios antes mencionados. También se compran y se cambian en

"LA PRINCESA"

S. RAFAEL, 107. Tel. A-6926

E. 2329 Ind. 1 Oct.

REALIZACION de prendas y toda clase de muebles, juegos completos y piezas sueltas en San José 75, casi esquina a Escobar. La Nueva Moda Teléfono M-7429.

42292 18 oct.

SE ARREGLAN MUEBLES "EL ARTE"

Taller de reparaciones, especialidad en muebles de uso, tapiz, esmalte y barniz, envases y embarque a todas partes. Gervasio 100. Teléfono U-5243.

41890 16 oct.

TALLER DE BARNIZAR

esmaltar, dorar, tapizar y envasar. Reparaciones de muebles en general. Ricardo Barro. Se hacen cojines y fundas. San Miguel 89. Teléfono A-1269.

44929 21 oct

BUTACAS DE TEATRO

Nuevas y de uso. Gran existencia en plaza. Facilidades de pago. Visite nuestra exposición.

TEXIDOR COMPANY LIMITED

Ricla, 27, Apartado 2055. Habana.

E. 2407.—30d-3 Oct.

PARA MUEBLES BARATOS DIAZ Y CHAO

ALMACEN DE MUEBLES Y CASA DE PRESTAMOS

Gran rebaja de precios en todas nuestras existencias. Novedad en modelos nunca vistos. También compramos muebles de uso, pagándolos más que nadie. Facilitamos dinero sobre prendas en todas cantidades con módico interés. Visítenos y se convencerá. Neptuno 197 y 199, esquina a Lucena. Teléfono U-5154.

41756 15 nv

MUEBLES EN GANGA

"La Especial", almacén importador de muebles y objetos de fantasía, salón de exposición, Neptuno 155, entre Escobar y Gervasio. Teléfono U-5620.

Vendemos con un 50 por ciento de descuento, juegos de cuarto, juegos de comedor, juegos de sala, sillones de mimbre, espejos dorados, juegos entapizados, camas de niño, burós escritorios de señora, cuadros de sala y comedor, lámparas de sobremesa, columnas y macetas mayólicas, figuras eléctricas, sillas, butacas y esquinas doradas, portamacetas esmaltadas, vitrinas, coquetas, entremeses, cheriones, mesas correderas, redondas y cuadradas, relojes de pared, sillones de portal, sillas giratorias, neveras, aparadores, paravanes y sillería del país en todos los estilos. Vendemos los afamados juegos de meple, compuestos de escaparate, cama, coqueta, mesa de noche, chiffonier y banqueta, a $185.

Antes de comprar, hagan una visita a "La Empecial". Neptuno 155, y serán bien servidos. No confundirse, Neptuno, 155.

Vendo los muebles a plazos y fabricamos toda clase de muebles a gusto del más exigente.

Las ventas del campo no pagan embalaje y se ponen en la estación.

E. 2331 Ind. 1 Oct.

(T) PERDIDAS

53.—Objetos

PERDIDA

En el trayecto comprendido entre las calles O'Reilly No. 93 y Prado No. 115, se ha extraviado un prendedor en forma de lazo, con brillantes y esmalte negro. Se gratificará generosamente a la persona que lo entregue al señor Juan Sánchez. Aguiar 73. Banco Comercial de Cuba. 46170 17 oc.

SE perdió un perro raza Coli, negro, con franjas blancas en la frente, pescuezo y en las patas y la punta del rabo; entiende por Porhi; el que lo entregue a su dueño, 12 y 5, será bien gratificado. José Peña.

45972 16 oct

(U) PARA EL HOGAR

FABRICA DE PINTAR MIMBRES

Esmaltamos juegos desde $15. Broncearos desde $20. Especialidad en neveras a precios módicos. Garantizamos nuestros trabajos. Manrique 64. Teléfono: M-3122. 44845 5 nv.

(V) COMPRA Y VENTA DE LIBROS

CRIANDO gallinas será independiente Por cinco dólares enviamos nuestro Curso Avícola moderno, en español. International Poultry Service Co. Box 1098, City Hall Station. New York. 45741 26 oct.

(W) COMIDAS

GRAN CASA DE COMIDAS

Neptuno 309, bajos entre Basarrate y Mazón. Teléfono U-3204. No competimos en bajos precios, pero superamos en clase de comida y servicio. Puede probar por día $1 por persona.

45858 22 oc.

FOLLETIN 2

EL CRIMEN DE UN COMEDIANTE

POR

PEDRO GOURDON

TRADUCCION POR

ARACNE

Se vende en la Librería "La Moderna Poesía", Pi y Margall (antes Obispo), núm. 135

LA MAS GRANDE ESPAÑA

EVITESE EL RUIDO: HAY UN ENFERMO

Una de las cosas que mayor emoción me causaron en lo que ya va siendo mi larga vida y experiencia, es cierto, letrero que he visto a menudo en las calles de la Habana y que, sin proponérselo, es la más bella ejecutoria de la excelsa personalidad moral, de esta encantadora y hospitalaria ciudad. Este letrero, profundamente conmovedor, cuya lectura es una caricia y un halago, reza así: **"Evítese el ruido: hay un enfermo"**.

¿Qué significación tiene este letrero? ¿Qué propósito? ¿Qué transcendencia? Veámoslo.

La ley moral tiene, entre todas las fases del deber, la nota característica de que solo es obedecida cuando es sentida. Es una obligación que no impele ni fuerza a nada cuando no se experimenta una satisfacción espontánea, entrañable, al someterse a ella. Si el hombre fuese pura razón y puro amor, como se dice que son los santos, no habría en el mundo otra ley que la ley moral, la ley más sencilla de todas, puesto que no contiene más que dos preceptos: uno imperativo, "haz el bien", y otro prohibitivo, "no hagas el mal". Jesucristo dió la fórmula más divina y más humana a la vez, de este principio fundamental de la ética en sus relaciones con el fin último del hombre: "Ama a Dios sobre todas las cosas y al prójimo como a tí mismo".

Un país, en cuyas costumbres ha entrado ésta tan ingenua, tan sencilla, tan conmovedora, de invitar al trajinante, al pasajero, al que por necesidad tiene que transitar por determinado lugar, a distraerse de sus preocupaciones y de sus menesteres para dedicar su atención, por un momento, a **"no hacer ruido"**, a evitar la molestia que el ruido causa a un enfermo desconocido, sin más títulos a su consideración que la calidad de prójimo; un país que no solo hace eso, no solo considera natural y justo que tales letreros se pongan, sin reirse de ellos, sin hallarlos extravagantes o inútiles, sino que obedece la invitación, el ruego, la demanda deprecatoria que contienen, es un país moral, generoso, altruista, de espíritu capaz de sentir las mayores delicadezas y hacer de este sentimiento norma inflexible de conducta.

"Evítese el ruido: hay un enfermo". Yo no sé si esto que escribo es algo paradójico y hasta irreverente respecto al sentimiento de dignidad humana, que está muy encima de la mal llamada dignidad profesional, cuyos límites con el orgullo o el interés no suelen estar bien determinados; pero yo he notado en estos días, desde que las dos Quintas de la Beneficencia del Centro Gallego y del Centro de Dependientes han sido abandonadas por los médicos que en ellas prestaban sus servicios, que en tanto que disminuye, según parece, el número de enfermos hospitalizados, aumenta la cantidad de aquellos simpáticos y conmovedores letreros en las calles de la Habana. Yo no sé, a ciencia cierta, lo que pasa en las Quintas aludidas; quiero cerrar los ojos y suponer, piadosamente, que pasa en ellas lo que debe pasar; quiero creer que los médicos de la Sanidad oficial que han sustituido en sus funciones a los médicos huelguistas, desertores de sus puestos de honor, llevan también escrito en su corazón el hermoso letrero: "Evítese el ruido: hay un enfermo"; pero creo también, con toda la fe de un hombre honrado, de un hombre moral, de un hombre compasivo; con todo el corazón cubano que heredé de mi madre, que ese letrero no sirve para encubrir ninguno de los horrendos delitos denunciados la otra noche en la Asamblea del Centro Gallego, ante la representación de la autoridad provincial que asistía al acto, denuncias concretas, detalladas, formuladas por persona de responsabilidad e incapaz de mentir o tergiversar los hechos. Yo oí decir allí que, por negarse los médicos que prestan sus servicios en "La Benéfica" a admitir algún enfermo grave, este hermano nuestro, este hombre acogido a la hospitalidad cubana, al amparo de las leyes de Cuba, ha pagado con la vida su credulidad, ha muerto, en suma, por falta de asistencia facultativa. Yo lo oí, yo mismo, y conmigo los centenares de personas que asistieron a la sesión de la Asamblea de Apoderados del Centro Gallego, celebrada en la noche del jueves último. Y añado que entre las víctimas del abandono o del desdén profesional hay un hijo de Cuba, un cubano de nacimiento, socio del Centro Gallego, de cuya desdichada muerte viene a deducirse una triste consecuencia, y es que, si algún insensato trata de romper la solidaridad afectiva y de intereses que existe de hecho y de derecho entre españoles y cubanos, no son ciertamente los socios del Centro Gallego, ni los del Centro de Dependientes, cubanos y españoles, sino los mismos que provocaron este conflicto, sin calcular que el Destino tiene esas ironías y que el mejor argumento contra su actuación inhumana y cruel iba a ser el cadáver de ese hijo de Cuba muerto porque médicos cubanos se negaron a darle sus auxilios profesionales, por hallarse ocupados en la defensa de sus intereses de clase...

"Evítese el ruido: hay un enfermo". Evítese, sí, evítese que el silencio trágico que rodea a este episodio, sea turbado por el ruido de un nuevo cadáver al caer en la fosa por falta de auxilio profesional. Evítese el ruido de las bizantinas discusiones sobre reivindicaciones societarias, mejoras de la clase, egoísmos y torpezas de unos y otros; evítese el ruido de la garrulería seudo-parlamentaria de las Asambleas, juntas, juntillas y comités; y háblese bajo, muy bajo, al oído porque hay un enfermo muy grave, en trance de muerte, y es la caridad admirable del pueblo cubano, simbolizada en esos letreros llenos de ternura y emoción, que recuerdan a todos su deber, aquel mismo deber que Antigona, en la tragedia de Sófocles, echa en cara al tirano Creón, con estas bellísimas palabras: —"¿Qué me importa tu ley escrita si no has conseguido escribirla en mi corazón? Podrás atropellarme, podrás matarme, pero mi ley, mi propia ley, la de mi amor a mi hermano Polínice, clamará siempre contra tí y ensalzará mi conducta".

Y ahora, evitemos el ruido, y cumplamos todos en silencio nuestro deber, el primer deber de todo hombre honrado: "Atender a los enfermos y no dejar que se mueran mientras nosotros discutimos".

¡Hay letreros que parecen "inris"!

José G. ACUÑA.

EL PRESIDENTE CHAMORRO, DE NICARAGUA, QUIERE RETIRARSE Y VIVIR EN CUBA

SAN SALVADOR, octubre 15. —(AP).—Las noticias que se reciben de Nicaragua informan que existen dudas acerca de los resultados de la próxima conferencia de paz entre los representantes del Gobierno y los liberales revolucionarios. Se teme que se reanude la guerra civil. Numerosas familias, aprovechando de la relativa calma que reina durante el armisticio, están abandonando el territorio, pasando la mayoría para Costa Rica.

Se anuncia que el general Chamorro ha recomendado a sus amigos políticos que hagan todo lo posible para llegar a un acuerdo con la oposición y que personalmente desea abandonar su cargo durante el armisticio y trasladarse a Cuba.

La Confederación Obrera de Guatemala ha enviado un mensaje al Presidente Green de la Federación Americana del Trabajo, pidiendo que esa Federación recomiende al Gobierno de Washington que emplee sus buenos oficios para que entre las dos facciones rivales se llegue a un acuerdo que garantice la libertad de los ciudadanos y restaure el gobierno constitucional.

NICARAGUA EN EXCITACION ANTE EL ARREGLO DE LA PAZ

MANAGUA, octubre 15.—(AP).—Corinto se encuentra muy animada, preso de un estado de excitación con motivo de la conferencia de forasteros y el pueblo se hade paz entre los jefes del partido liberal y sus adversarios los conservadores, que comenzarán mañana en esta ciudad.

Lawrence Dennis, encargado de Negocios de los Estados Unidos, salió esta mañana para Corinto en un tren especial con una escolta de soldados. Anoche fué huésped en un banquete dado por el Presidente Chamorro a la delegación conservadora.

Según los comentarios que aparecen hoy en la prensa, los jefes del partido liberal que fueron arrojados de sus cargos constitucionales por un golpe armado orfanizado por Chamorro el año pasado, probablemente aceptarán dos puestos en el Gabinete, tres en el Tribunal Supremo y quince asientos en el Congreso. Se espera que los liberales pidan una suma de dinero para cubrir los gastos que les ocasionó la revolución que hicieron contra los conservadores en los últimos meses.

GANA EL GOBIERNO BRITANICO 35 MILLONES DE PESOS EN TREINTA MINUTOS

LONDRES, oct. 15 (B W S).—El Gobierno Británico ha obtenido una ganancia de treinta y siete y medio millones de pesos a consecuencia de la decisión de la Anglo-Persian Oil Company de capitalizar la mayor parte de su capital social, tomando el acuerdo de distribuir un bono de una acción nueva por cada acción común de cinco pesos, teniendo el Gobierno británico cinco millones de pesos en acciones comunes. Cuando se recibió la noticia de esa conversión, las acciones subieron en forma sorprendente, siete veces su valor, en treinta minutos, llegando por esto la ganancia líquida del Gobierno a treinta y cinco millones de pesos. En adición, el Gobierno recibió el dividendo del siete y medio por ciento por un año, inferior al obtenido en años anteriores.

PASAJEROS DE SANTANDER PARA LA HABANA

SANTANDER, octubre 15. (U. P.) Han embarcado para la Habana en el vapor "Alfonso XIII" los pasajeros de primera Ramón Capin Migoya, María del Carmen García, Manuel Capin, Carmen Montero, Adela Montero, Antonio Quesada Llano, Gumersindo Valle Rosete; Milagros Carnero López, Milagros Valle, Gustavo Valdés, Alfredo Ugarte, Felipe García Fontana, Andrés Rivero González, Julián Alonso Serna, Rosa Alonso, Rosario Garay Alonso, Gabriel Piedra Martínez, Vicente Paz Martínez, Carolina Martínez Gravina, Isolina y René Bacallao, Hipólito Castillo, Pablo y Angela Alonso Pérez, Félix Fernández Castro, Benito Picardo Olearg, los pasajeros de segunda Iluminado Gutiérrez Castillo, Jesús Ruiz Arroyo, Landelino Caso Blanco, Valeriana Campo, José Martínez Selaya, Felipe Valcavado Granada, Nemesio Gómez Puente, Blas Granaderos Otero, Enrique Sánchez Balbine, Pablo Romillo Sainz, Pedro Santos Duarte, Eustaquio García.

CARIÑOSISIMO RECIBIMIENTO TRIBUTO AYER TODO BARCELONA A LOS REYES DE ESPAÑA, AL LLEGAR CON P. DE RIVERA

Tras un breve descanso en el palacio de Pedralbes el Rey Alfonso acompañado por el general Primo de Rivera, efectuó la clausura del congreso internacional de transportes en el Ayuntamiento

BARCELONA, octubre 15.—(AP) —Hoy llegaron a esta ciudad, procedentes de Madrid, los Reyes Don Alfonso y Doña Victoria, acompañados de las infantas Beatríz y Cristina y del jefe del Gobierno, general Primo de Rivera.

En los alrededores de la estación se había congregado un público numerosísimo, presenciando la llegada regia, y todos los balcones de la ciudad aparecieron engalanados. Puede decirse que Barcelona entera se echó a la calle para recibir y aclamar a los Reyes.

Varios aeroplanos evolucionaron sobre el Paseo de Gracia. Por esta avenida se dirigió la comitiva regia hasta la Avenida Alfonso XIII, donde se levantaba la tribuna para las autoridades y personalidades.

Tan pronto llegaron los Reyes y las autoridades a la tribuna, comenzó el desfile de las fuerzas que habían cubierto la carrera, y terminado este los soberanos continuaron hacia el Palacio de Pedralbes, donde fueron recibidos por intendente y algunas personalidades.

El Rey revistó desde el palacio a los mozos de escuadra, pasando enseguida al interior.

El marqués de Foronda saludó a la familia real, a la llegada de los Reyes a Barcelona, presentándoles a todos los congresistas al vigésimo Congreso Internacional de Transportes que se ha celebrado en esta ciudad, los cuales formaban entre el público que esperaba a los soberanos. Las esposas de los congresistas entregaron ramos de flores a las infantas Beatriz y Cristina.

EL REY ALFONSO CLAUSURA EL CONGRESO INTERNACIONAL DE TRANSPORTES EN BARCELONA

BARCELONA octubre 15.—(UP)—Tras un breve descanso en el Palacio de Pedralbes, el Rey Alfonso, acompañado por el general Primo de Rivera, jefe del Gobierno que vino con los Reyes a esta ciudad, se trasladó al Ayuntamiento, en cuyos salones se celebró la sesión de clausura del vigésimo Congreso Internacional de Transportes.

Los congresistas acogieron al Rey con grandes y prolongados aplausos. Inmediatamente, el monarca pasó a ocupar la presidencia del acto y el presidente del Congreso pronunció un breve discurso agradeciendo la presencia de Don Alfonso.

A continuación usó de la palabra el general Primo de Rivera, quien expresó la satisfacción que le había causado el hecho de que el Rey hubiese llegado a Barcelona a tiempo de asistir a la sesión de clausura del Congreso, añadiendo que la satisfacción del Rey era mucho mayor por el recibimiento entusiasta que le dispensara el pueblo barcelonés.

Terminó el marqués de Estella haciendo votos por que los trabajos del Congreso se traduzcan en mejoras beneficiosas para el mundo entero.

Finalmente, el Rey pronunció breves palabras para felicitar a los congresistas, y declarando muy luego clausurado el Congreso.

EL JERIRO Y DOS CABECILLAS REBELDES MAS, REFUGIADOS EN LAS MONTAÑAS

MADRID, octubre 15.—(UP)—Comunican desde Tetuán que el general Sanjurjo, alto comisario de España en Marruecos, se muestra optimista, considerando completamente resuelto el problema del desarme del Riff, quedando sólo por terminar el de la cábila de Yebala.

El alto comisario se propone crear en Marruecos grandes condiciones de seguridad a cuyo efecto tiende a mantenerlo completamente desarmado.

Los cabecillas Kortito, El Jeriro y Hartiti se han refugiado en las montañas completamente desprestigiados ante sus propias tribus.

EL ATENEO DE MADRID REANUDARA SU VIDA ACADEMICA

MADRID, octubre 15.—(UP) — El Ateneo Científico y Literario de esta capital ha inaugurado las clases del presente curso, existiendo el propósito de que reanude la vida académica que se suspendió por orden del general Primo de Rivera. La primera sesión de la Junta Directiva del Ateneo la presidirá el propio marqués de Estella.

Se tiene entendido que el Gobierno concederá autorización al Ateneo para la reanudación de su vida académica, pero sometida a normas apolíticas, y se devolverán a la junta general las facultades para que elija a los miembros de la Junta Directiva.

SERVICIO AEREO COMERCIAL ENTRE SEVILLA Y LAS ISLAS CANARIAS

MADRID, octubre 15. — (UP) — Pronto habrá un servicio aéreo de correspondencia entre España e Islas Canarias. Se recibirán proposiciones para este servicio hasta el día 30 de noviembre, las cuales deberán enviarse al Gobierno bajo sobre, que se abrirán públicamente el 2 de diciembre. El servicio incluirá por lo menos un viaje redondo semanal entre Sevilla y Las Palmas y Santa Cruz de Tenerife.

Sólo tomará en consideración el Gobierno las proposiciones hechas por casas españolas, y en el caso de que se presente alguna casa extranjera se estudiarán sus proposiciones si la dirección del establecimiento está en manos de un español, y además trabajen en la compañía el 75 por ciento de españoles y cuenta dicha compañía con un 75 por ciento de los demás empleados en los servicios aéreos deberán ser españoles. El Gobierno pagará una subvención de medio millón de pesetas anuales y a cambio de esto ejercerá un control completo sobre la empresa.

HA LLEGADO ABD-EL-KRIM A LA ISLA REUNION

PARIS, octubre 15.—(AP)—Abd-El-Krim ex jefe de los rifeños rebeldes, ha llegado a su destierro en la Isla Reunión, en el Océano Indico, según ha anunciado hoy el ministro de las Colonias. No se registró ningún incidente durante el largo viaje desde Marruecos ni cuando desembarcó el rendido caudillo moro.

La tierra a donde ha sido desterrado Abd-El-Krim es, en opinión de sus habitantes, un lugar tan agradable como difícilmente se encuentra otro mejor en el mundo. Los residentes se muestran entusiasmados de su clima como lo están del suyo los habitantes de Hawai y California.

La Reunión se eleva a 9,000 pies del mar, y aunque está próxima al Trópico de Capricornio, el clima es benigno, no sufriendo las temperaturas altas de su vecina Madagascar ni tampoco frío. Los frutos y las flores crecen en gran abundancia.

La casa escogida para Abd-El-Krim se llama Hell-Bourg. Consiste en una finca espaciosa y bien construída junto a una montaña y rodeada de árboles y abundantes arbustos cargados de flores. En la misma finca existen varias casas más pequeñas para las esposas y para los miembros de su séquito.

Abd-El-Krim no es el primer desterrado que se envía a Reunión por Francia. Fué en este lugar donde estuvo desterrada la Reina de Madagascar, Ranavalomandjaka, en 1848. Varios años más tarde, el Sultán de Comores al noroeste de Madagascar fué enviado allí por los franceses cuando se rebeló contra ellos. Después estuvieron los Reyes de Annam, el padre y el hijo. Con motivo de la llegada de la Reina de Madagascar en 1848 el gobernador de la isla anunció la emancipación de los esclavos africanos.

En la Isla Reunión Abd-El-Krim hallará gran variedad de razas y credos, un clima semejante al de la Costa Azul y noches de luna tan brillantes como en el norte de Africa. Una mezquita musulmana existe en esa isla. No estará vigilado de cerca, porque son muy pocos y de tarde en tarde los buques que hacen escala en la isla.

ESTADO DEL TIEMPO EN ESPAÑA

MADRID, octubre 15.—(AP)—El Observatorio Meteorológico anuncia buen tiempo. La temperatura máxima fué de 30 grados en Sevilla y Córdoba y la mínima de 5 en Palencia. Las temperaturas máxima y mínima en Madrid fueron 24 y 13 grados, respectivamente.

LOS ARTISTAS ESPAÑOLES PRESENTAN UN CANDIDATO NORTEAMERICANO A LA ACADEMIA DE BELLAS ARTES

MADRID, octubre 15 (A. P.)—Se anuncia que las dos vacantes que existen en la Real Academia Española se cubrirán probablemente con el Conde de Jimeno y con don Niceto Alcalá Zamora, ambos oradores.

Un grupo de artistas de la Academia de Bellas Artes de San Fernando presentó como candidato a uno de los sillones de esta Academia al arquitecto norteamericano Mr. Alfred Bossom.

EL ENLACE DE LAS EXPOSICIONES DE BARCELONA Y SEVILLA

BARCELONA, octubre 15 (A. P.) —En breve se reunirá el Consejo Superior de Enlace de las Exposiciones Barcelona y Sevilla, para asistir a cuya reunión han llegado a Barcelona el ministro del Trabajo, señor Aunós, y el delegado regio de la Exposición de Sevilla, señor Cruz Conde.

Se estudiarán en esta reunión los medios de dar rapidez a los trabajos y de realizar la propaganda.

añadir a CARIÑOSISIMO . . . .

VISITA AL REY ALFONSO LA POBLACION DE SABADELL

BARCELONA, octubre 15 (A. P.) —En la tarde de hoy el Rey, acompañado por el duque de Miranda, se trasladó en automóvil a Sabadell y otras poblaciones cercanas, regresando al Palacio de Pedralbes a las siete de la noche.

Los Reyes Don Alfonso y Doña Victoria cenaron en la intimidad y después la Banda Municipal de Bardelpalacio.

celona dió un concierto en el patio

LOS TRANVIARIOS DAN UN BANQUETE A LOS CONGRESISTAS DE TRANSPORTES

BARCELONA, octubre 15 (A. P.) —En el Hotel Ritz de esta ciudad se celebró esta noche el banquete organizado por la compañía de tranvías en honor de los delegados al Congreso de Transportes.

Presidió la fiesta el ministro del Trabajo, señor Aunós.

LA ENSEÑANZA EN LAS ACADEMIAS MILITARES

MADRID, octubre 15 (A. P.)—Una nota oficiosa entregada hoy a la prensa dice que aunque tardará en decretarse la organización de la enseñanza militar, el Gobierno anticipa la declaración de que en vista de ser elevado el número de los alumnos existentes en las academias militares, no habrá convocatoria hasta el mes de junio de 1928.

Agrega la nota que el Gobierno se propone crear cursos abreviados para que las clases de tropa y la oficialidad de complemento puedan alcanzar empleos de oficial.

SERAN PREMIADOS POR SU BUENA CONDUCTA VARIOS NIÑOS DE LA COLONIA DE VERANO

El próximo día, serán premiados con equipos donados por la señora Angela Elvira Machado de Obregón y recibirán por su buen comportamiento durante su permanencia en la Colonia un diploma de la Cruz Roja Juvenil, los siguientes niños y niñas:

Enrique Mederos, Carlos Malfay, Reinaldo Frías, Alfredo Escariz, Felipe Pouza, Mario Hernández, Reinaldo Morales, José Luis Zas, Gilberto Izquierdo, Mauricio del Real, Mario Ramos, Ulises Mendive, Oristela Olivera, Mario Rodríguez, Margarita Frías, Eulalia Padrón, Georgina Montesino, Gloria Valdés, Marina Miller, Georgina García, Della García y Petronila Bretón.

AL ABANDONAR EL CAMPAMENTO DE TISCORNIA, LOS "COLONIADOS", SE ENCUENTRAN SALUDABLES Y MAS GRUESOS QUE CUANDO LLEGARON A EL

Como ya saben los lectores, el próximo día 17, domingo, a las ocho de la mañana, tendrá lugar en el Campamento de Tiscornia, la clausura de la Colonia Infantil de Verano "María de los Angeles Grau", cuyo funcionamiento, durante dos meses, ha sido un triunfo del doctor Francisco María Fernández, Secretario de Sanidad y Beneficencia.

Ciento noventa y tres niños de ambos sexos ingresaron en la Colonia, pero por distintas razones,—por enfermedad de la madre o el padre, por tener que ir al colegio y por otros motivos sin importancia—setenta y ocho tuvieron que dejar la alegría, el bienestar y la buena alimentación que allí reinaba, quedándose solamente ciento quince niños y niñas. La mayoría de los que abandonaron el Campamento, lo hicieron a mediados de septiembre, por haber comenzado el curso escolar, por lo que así y todo, disfrutaron bastante tiempo del lugar.

Tenemos a nuestra vista una estadística por edad y raza, de todos los niños y niñas "coloniados", que por ser muy extensa y no disponer del espacio suficiente, nos vemos en la imposibilidad de publicar. Pero en ella hemos podido observar que un noventa y cinco por ciento de los niños han aumentado de peso, y que aquellos que al ingresar padecían determinadas enfermedades, fueron curados radicalmente.

OBSEQUIO A LA NIETECITA DEL GENERAL MACHADO

El señor José Luis Skenitzero, regaló ayer a los niños y niñas coloniados, un precioso impermeable, color azul, con su gorrito, para que se lo obsequien a la linda niña María de los Angeles Grau, madrinita de la Colonia, y nietecita del señor Presidente de la República, como recuerdo de su estancia en el Campamento.

A PESAR DE TODAS LAS NEGATIVAS INSISTESE EN LOS AMORES DEL PRINCIPE DE GALES Y LA INFANTA BEATRIZ DE ESPAÑA

BIARRITZ, Francia, octubre 15. (AP) En las últimas semanas los periódicos de España han venido publicando con frecuencia la noticia del posible matrimonio del Príncipe de Gales y la Infanta Beatriz, hija del Rey Alfonso y de la Reina Victoria. El ministro de Estado en Madrid desmintió tal noticia, pero la real familia española se negó siempre a hacer referencia a ese asunto. El Príncipe de Gales visitó San Sebastián en varias ocasiones durante el verano, asistiendo a las carreras de caballos y a otras fiestas en compañía de la familia real española. Se sabe que Don Alfonso y Doña Victoria invitaron al Príncipe a visitar Madrid y residir en el Palacio Real durante su estancia en la capital española a fines del año actual.

También se sabe que la Reina Victoria ha hecho preparativos para ir a Inglaterra con sus dos hijas, Beatriz y María Cristina, para una visita de varias semanas durante la cual las infantas harán su debut en la sociedad inglesa, asistiendo a distintas fiestas que se organizarán en su honor.

A su regreso a España, que se espera coincidirá con la visita a Madrid del Príncipe de Gales, organizarán el duque de Alba y otros miembros principales de la aristocracia varias fiestas, a las que asistirán las dos infantas, Beatriz y María Cristina. Hasta ahora, las hijas de los Reyes de España no han participado en funciones oficiales, con excepción de las caritativas.

Beatriz, que figura entre las infantas más bellas de Europa, tiene gran interés por todo lo que significa obras de caridad. Se sabe que todo el dinero que recibe para su adorno personal lo dedica generalmente a obras caritativas.

TESTIMONIOS ARTISTICOS DE ARTE PRIMITIVO SOBRE LA EVOLUCION DE ESPAÑA EN TIEMPOS PREHISTORICOS

Hay veintisiete grutas en la región cantábrica con pinturas. Trajes, armas, hábitos, cementerios primitivos que han sido hallados en diversos lugares de España. Fundación de Cádiz, mil años a. d. C.

Por el DUQUE DE ALBA, académico de la Historia.

Cuando el hombre prehistórico puso por primera vez su planta en el suelo de la Península ibérica, las condiciones climatológicas del territorio eran tropicales, africanas. Por sus estepas cálidas vagaba el elefante antiguo, paseando su mole gigantesca de cinco metros de talla; en tanto que en las riberas de los grandes ríos pululaban rebaños de hipopótamos y rinocerontes de Merck. A su caza se dedicaba — armado de toscas hachas de piedra — el hombre de aquellos tiempos, del cual han sido descubiertos en los diez últimos años sólo en los alrededores de Madrid más de 30 campamentos sepultados debajo de capas espesas de arena o arcilla. Aquellos primeros pobladores hicieron irrupción en España franqueando el Estrecho de Gibraltar.

Con el transcurso del tiempo las cosas iban cambiando radicalmente; una gran ola de frío se arrojaba sobre Europa; en las enhistas cumbres de las principales montañas de la Península se acumulaban poco a poco las nieves perpétuas, y heleros en profusión descendían por sus laderas. La fauna anterior, de clima cálido, abandonaba el país, el cual pasó a ser invadido por especies boreales, del Norte de Europa, haciendo su entrada el reno y el mamut. El hombre, que ya sabía trabajar en este período el sílex a la perfección, va abandonando las armas de piedra para utilizar más y más las que elabora con los huesos, las astas y las defensas de los animales que caza.

CUEVA DE PINTURAS

Vivían aquellos hombres troglodítas, allá por los años 30.000 a 15,000 antes de Jesucristo, en el interior de las cavernas donde se conservan sus primeros balbuceos artísticos, las primeras manifestaciones pictóricas de la humanidad. Actualmente conocemos 27 grutas en la región cantábrica con pinturas rupestres que representan ya elefantes, ora caballos salvajes, bisontes, toros, ciervos, cabras montesas, gamuzas, corzos, jabalíes, osos de las cavernas. Citaremos, en los alrededores de Santander, como ejemplos, la Cueva del Castillo de la Pasiega, cerca de Puente Viesgo. Pero por encima de todas ocupa lugar preeminente e indisputable la célebre cueva de Altamira, a corta distancia del pintoresco pueblo de Santillana del Mar. Conocida es la historia del descubrimiento fortuito de estas famosas pinturas rupestres; aún vive la señora que en 1879, cuando sólo contaba cinco años, acompañó a su padre, el arqueólogo Don Marcelino S. de Sautucla, en una exploración de dicha cueva y cuya curiosidad de niña fué la primera en fijarse en los dibujos del techo, a los cuales llamó la atención de su padre gritando con alegría infantil "¡Toros! ¡Toros!". Pronto se comprobó su autenticidad, y Altamira queda como una maravilla, acaso la mayor, del arte pictórico de la prehistoria. La gran sala, a la entrada, contiene toda una serie de magníficas pinturas policromas representando bisontes, caballos, ciervas y jabalíes, en su mayor parte admirablemente conservadas. Produce un efecto sorprendente de vida, la forma en que están pintados muchos de los bisontes en las curvas y salientes naturales de la bóveda—un atrevimiento artístico que hace destacar las figuras en relieve. En 1925 la Cueva amenazaba ruína, con la consiguiente pérdida para la humanidad de estas pinturas que fundadamente se han llamado la Capilla Sixtina del hombre fósil. Ahora se ha restaurado, instalándose además el alumbrado eléctrico, para evitar los efectos perjudiciales de las antorchas.

TRAJES, ARMAS, HABITOS.

Por aquellos mismos tiempos moraban en la actual región levantina de España otros artistas, o sea cazadores-nómadas, con otros ideales y tendencias artísticas. Numerosos abrigos (por ejemplo en el Barranco de Valltorta, entre Albocácer y Tirig, cerca de Castellón; Alpera, y Minateda, en la provincia de Albacete) contienen representaciones de la figura y escenas humanas, como luchas, danzas, cacerías, etc., que nos proporcionan una precisa información gráfica de los trajes, armas, y costumbres de nuestros más antiguos antepasados, con un verismo y una plenitud de vida tales como no pudo soñar, veinte años hace, la más calenturienta fantasía.

Hacia unos 6,000 años antes de Jesucristo, el hombre abandona sus primitivas actividades cinegéticas y nómadas, para adoptar ocupaciones agrícolas y pecuarias. Es digno de notar el hecho de que fuese entonces la Península ibérica un centro de cultura, cuya tónica irradiaba por todos los ámbitos de Europa occidental, y un emporio cuyas activas relaciones comerciales con las Islas británicas nos son conocidas. Aquí fué donde se inició en nuestro continente la explotación de las minas de cobre; también de aquí partieron las primeras iniciaciones arquitectónicas. Las construcciones más antiguas se levantaban en honor de los muertos, y consisten en "dólmenes" sencillos, formados por un recinto cuadrado de losas grandes, sobre las cuales descansa otra losa horizontal a modo de techo. Dólmenes de esta clase existen en gran número en Galicia, en las provincias vascongadas, en el norte de Cataluña, y sobre todo, en el oeste de la Península, en Extremadura y Portugal. Pero abundan especialmente en proporciones más gigantescas y complicadas en Andalucía, donde se dedica a trabajos muy interesantes y fructíferos la "Escuela Anglo-Española de Arqueología" de Niebla, fundada y dirigida por la señora Elena M. Whishaw.

CEMENTERIOS PRIMITIVOS

Junto a Antequera (Málaga), existe el soberbio dolmen llamado "Cueva de Menga". Tiene una cámara ovalada que mide 25 metros de largo por seis de ancho, cubierta por cuatro losas de dimensiones ciclópeas. No menos imponente es el Dolmen de Matarrubilla, cerca de Castilleja de la Cuesta (Sevilla). Su corredor, de 10 metros de longitud, desemboca en una cámara redonda de más de dos metros de altura, la cual consiste en hileras alternantes de piedras y barro; en el centro de la cámara conservase una especie de ara, o "altar", constituída por un monolito de mármol, toscamente tallado, y donde estaba sin duda colocado en su tiempo el cadáver de un personaje de gran relieve social, con todo su rico ajuar mortuorio. Desgraciadamente, todas estas construcciones hace siglos que fueron despojadas; porque si algo se libró de las profanaciones antiguas, difícilmente ha podido escapar a la avaricia de las generaciones posteriores sugestionadas por la leyenda del "Tesoro del Moro", tan arraigada entre el vulgo español. Todavía un tercer gran monumento de esta clase, construído hacia 3,000 años antes de Jesucristo, es el Dolmen de Soto, enclavado entre Sevilla y Huelva, cerca de Niebla. Alcanza 21 metros de longitud, y está igualmente construído con losas colosales. Basta que indiquemos que la cabecera de la cámara está formada por un bloque granítico de 3.50 m. de alto, 3.10m. de ancho, y 70cm. de espesor. No obstante su peso de unas 21 toneladas, hubo de ser transportado desde lo menos 37 a 38 kilómetros. Muchas de las losas presentan notables grabados, los cuales parecen simbolizar a las personas enterradas en el mausoleo.

FUNDACION DE CADIZ

Unos 1,000 años antes de Jesucristo hicieron acto de presencia en el sur de España los primeros colonizadores del Mediterráneo, seducidos sin duda por las riquezas de los Tartesios, pueblo que adquirió gran desarrollo en la cuenca inferior del Guadalquivir, y que principalmente las investigaciones del Profesor Schulten han sacado del olvido. La ciudad-capital de este pueblo oriental, cuya cuna era nada menos que la Siria, fué Gadir (hoy Cádiz), en cuyos alrededores subsiste todavía parte de la necrópolis fenicia. Peculiar en su género es el gran tesoro descubierto, pocos años hace, en un arenal de Aliseda (Cáceres) y hoy depositado en el Museo Arqueológico Nacional de Madrid, tan importante por todos conceptos. Aquel tesoro está constituído por el conjunto de joyas de oro con que se adornaba una dama fenicia, a saber: la diadema, los zarcillos, brazaletes, anillos, cinturón, amuletos y demás objetos análogos propios del tocado fenicio.

El interior de la Península ibérica estaba ocupado, durante el último milenio anterior a Jesu-Cristo, por los iberos, cuya elevada cultura ha dejado en la región levantina huellas de extraordinario interés. Entre los elementos artísticos que dan fe de ella, merecen citarse las estátuas solemnes del Cerro de los Santos (junto a Montealegre), y el célebre busto policromado de la dama de Elche; los no menos notables ex-votos de bronce descubiertos en varias cuevas santuarias de la provincia de Jaén; a cerámica finamente pintada y las armas incrustadas con plata. De época anterior a la romana son también los "candelabros" de oro, recién desenterrados en Lebrija (Sevilla), y que son interesantes, sobre todo, por ser los únicos de su clase que hasta ahora se han encontrado en Europa.

En el noroeste de España predominan los rastros del pueblo celta, que penetró en aquella zona unos 600 años antes de Jesu-Cristo, procedentes de Francia. Su notabilísima fortaleza en el "Monte de Santa Tecla", cerca de la Guardia, en la desembocadura del Miño, fué arrasada por los romanos, bajo cuya hegemonía pasó casi toda la Península después de la caída de la heroica Numancia (133 años antes de Jesu-Cristo).

LEYES SOCIALES E INDUSTRIALES EN ESPAÑA, LOS SEGUROS DEL ESTADO Y EL TRABAJO PROTEGIDO OFICIALMENTE

Casi todas las mejoras implantadas en España en el orden social se deben al Instituto de Reformas Sociales, aunque es cierto que otras varias Instituciones han encaminado sus esfuerzos a ese fin

(Por CARLOS POSADA).

El progreso en el estudio serio y profundo de los problemas sociales en España se debe principalmente al Instituto de Reformas Sociales. Con posterioridad a este instituto, y algunos por iniciativa, fueron creados varios organismos, con carácter autónomo también, para gestionar diversas manifestaciones de la política social. Entre ellos figuraban el Instituto Nacional de Previsión, el Consejo Superior de Emigración, el Instituto de Colonización Interior, el Patronato de Ingenieros y Obreros Pensionados, el Instituto de reeducación de inválidos del trabajo, etc. En 1920 se creó en España el Ministerio del Trabajo: desde 1922 lo fué también de Comercio e Industria. En un principio su autonomía, pasaron a depender del nuevo Ministerio que venía a ser el órgano de Gobierno encargado de la superior vigilancia e inspección de los diversos organismos autónomos. Pero en el Ministerio se forma una tendencia absorvente y centralista que culmina, en 1924, con la disolución del Instituto de Reformas Sociales. Su parte corporativa se transforma en un Consejo de Trabajo y la parte técnica se incorpora a las oficinas del Ministerio, en el cual se halla hoy concentrado el servicio del trabajo. Dependiendo siempre del Ministerio del Trabajo quedan todavía algunos organismos con autonomía, como el Instituto Nacional de Previsión.

LAS OCHO HORAS

En legislación obrera los Gobiernos españoles se han preocupado de reglamentar los accidentes del trabajo, el trabajo de mujeres y niños, se ha establecido la jornada de ocho horas (sin ratificar el Convenio de Washington) y el descanso semanal; de acuerdo con el Convenio de Berna se ha prohibido el uso del fósforo blando en la fabricación de cerillas; los jornales son inembargables; su forma de pago hállase reglamentada; existe una ley de "contrato de aprendizaje", otra de "conciliación y arbitraje" y otra de "tribunales industriales"; está reconocido el derecho a la huelga; la institución de los comités paritarios también se encuentra regulada. No existe una ley de contrato de trabajo. Sobre asociaciones profesionales, tampoco hay disposición especial; rige la ley general del año 1887; en 1916 se obligó a las empresas industriales que tuvieran a su cargo servicios públicos, a reconocer los sindicatos legalmente constituídos por sus obreros; en 1922 se dictaron normas para la sindicación profesional y voluntaria en la provincia de Barcelona; esta disposición y otra de 1923 recordando el cumplimiento de las disposiciones contenidas en la ley general de asociaciones, fueron motivadas por la acción de los sindicatos en Cataluña. Existe una disposición especial sobre sindicatos agrícolas. Hállase en estudio la reglamentación de las Sociedades cooperativas, la enseñanza profesional corre a cargo de las Escuelas de Artes y Oficios y Escuelas elementales de trabajo. Sobre colocación y socorros a los parados, también rigen algunas medidas. En casas baratas, materia que comenzó a regularse en 1911, el Estado español lleva invertidos más de ocho millones de pesetas y se han construído unas 9,000 casas. En la actualidad se procede al estudio, recopilación y refundición de las disposiciones legislativas del trabajo, con vistas a su codificación.

ESTIMULANDO EL AHORRO

Merece especial mención entre las manifestaciones diversas de la legislación social española, lo referente a seguros sociales. Para su implantación y desarrollo posee España el Instituto Nacional de Previsión. Es dicho Instituto, además de entidad oficial aseguradora, un órgano de propaganda de la previsión popular. Tiene personalidad administrativa y fondos propios distintos de los del Estado. Al frente existe un Consejo de Patronato y un Presidente nombrado por el Gobierno. El Instituto aplica a sus operaciones las reglas matemáticas del seguro. Se creó