SECCION 1ª

EL TIEMPO
LA NOTA DEL OBSERVATORIO
VEASE EN ESTA PAGINA

DIARIO DE LA MARINA

EDICION DE LA MAÑANA
INFORMACION CABLEGRAFICA MUNDIAL
POR NUESTROS HILOS DIRECTOS

SECCION 1ª

AÑO XCIV.—NUM. 282. El periódico más antiguo de Cuba LA HABANA, DOMINGO 10 DE OCTUBRE DE 1926.—SAN FRANCISCO DE BORJA Acogido a la franquicia postal 50 PAGINAS.—10 CENTAVOS

HEMEROTECA MUNICIPAL MADRID

CON ACTOS DE SENCILLA Y HERMOSA SOLEMNIDAD, FUE DESCUBIERTO EN LA LEGACION DE CUBA EN PARIS UN RETRATO DEL ILUSTRE PATRICIO CARLOS M. DE CESPEDES

Discurso pronunciado en este acto por el doctor Ramiro Hernández Portela, Consejero de Legación y a la sazón Encargado de Negocios rememorando cuanto debe Cuba a la figura prócer de nuestra historia

EN EL PROPIO SALON QUEDO INSTALADO UN BUSTO DE MARTI

La admirable cabeza del Apóstol, debida al cincel del escultor cubano Juan José Sicre, colocada en el salón de actos de nuestra Legación, fué digno complemento de la patriótica y evocadora fiesta

(La Legación de Cuba en Francia le acaba de rendir un doble homenaje a Cuba... Las figuras inmortales de Martí y de Céspedes han sido, allí, exaltadas con elocuencia y ternura. El doctor Ramiro Hernández Portela, encargado de negocios a la sazón, dispuso que el pintor Aurelio Melero, de paso en París, pintala Legación de esta República, un retrato del venerable patricio Carlos Manuel de Céspedes. El escultor cubano—joven maestro, glorioso ya por los destellos de su cincel—Juan José Sicre, completó la piadosa y tierna ofrenda modelando, por orden del propio doctor Hernández Portela, y con el propósito antes dicho, una cabeza de José Martí, que fué expuesta en los salones de la América Latina y que todos los críticos han celebrado con palabras de vivísimo elogio).

El acto

El acto fué sencillo y hermoso. Estaban presentes, entre otras muchas brillantes personalidades, el doctor José Manuel Cortina, el doctor Antonio Sánchez Bustamante, el señor Ramón Villalón, el señor Héctor de Saavedra etcétera etcétera, en unión con los representantes diplomáticos de la América Latina, y con la cooperación social de distinguidísimas damas, entre las que brillaban, por su belleza y elegancia, la esposa y la hija del ilustre secretario de Estado de Cuba, presente también.

Hace uso de la palabra el doctor Hernández Portela

El doctor Hernández Portela, con una emoción vivísima, que supo comunicarle al auditorio al través de las bellas palabras de su prosa, dijo así, entre los constantes aplausos del selecto senado...

Señor secretario de Estado:

Señores senadores de la República:

Señoras y señores:

Bien está el retrato de Carlos Manuel de Céspedes en el sitio de honor de esta casa, la Casa de Cuba en Francia. Y bien estamos nosotros todos frente a él, rindiéndole el dulce homenaje de nuestro recuerdo enternecido. Porque si el Diez de Octubre de 1868 este yarón ilustre no hubiera sentido hervir en sus venas su sangre de patriota y de héroe al calor de todas las ansias de su pueblo heroico, si de su pecho de precursor no hubiera brotado en aquella madrugada inmortal de La Demajagua el grito sagrado de independencia... esta casa en que estamos no se llamaría la Legación de Cuba, nosotros todos seríamos míseros colonos, y no lo que somos: ciudadanos orgullosos de una patria fuerte, libre y soberana.

LOS PUEBLOS Y SUS HEROES

Los pueblos que no honran a sus héroes, son como los hijos miserables, que niegan a sus padres. Y Cuba—prosigue el doctor Portela—nuestra amada Cuba que hoy vemos libre y feliz por la grandeza y el coraje de sus hijos, mantiene y mantendrá siempre, como el más sagrado de los ritos, el culto de aquellos hombres que, cual Carlos Manuel de Céspedes, todo lo ofrendaron ante el ara de la patria; ningún sacrificio les pareció bastante grande para acercar, siquiera fuese de un día o de una hora, la realización del noble ideal de la patria; que sufrieron por ella todos los dolores y todas las angustias; que vivieron sirviéndola y murieron honrándola...

LA PERSONALIDAD DE CESPEDES

No sólo fué Carlos Manuel de Céspedes—continúa el doctor Portela—el héroe impetuoso y ardiente cuyo

Continúa en la última página

NOTAS DEL DIARIO

Durante el año escolar próximo pasado, de 1925 a 1926, terminado el 31 de Agosto último, se matricularon en las Escuelas Públicas sostenidas por el Estado, según datos que acaban de ser recopilados por la Sección de Estadística del Departamento de Instrucción Pública y Bellas Artes, **cuatrocientos treinta y tres mil doscientos niños** (433,200), cifra que, comparada con la del año precedente de 1924 a 1925, arroja un aumento de 44,851 alumnos. Parécenos que ningún dato más halagüeño podría citarse para festejar el aniversario patriótico de hoy. Céspedes, que dedicaba la mayor parte del tiempo en su refugio de San Lorenzo a enseñar a leer a unos muchachos campesinos; Aguilera, que fundó escuelas en plena manigua revolucionaria; Martí, que fué profesor de admirable vocación y que en "La Edad de Oro", consagrada a la infancia, escribió páginas inolvidables inspiradas por los niños y dedicadas a éstos, se sentirían profundamente satisfechos si viesen que la República presta cuidadosa atención a la instrucción y a la formación cívica y moral de la juventud, garantía segura del porvenir.

Cuatrocientos treinta y tres mil doscientos niños en las Escuelas Públicas solamente; 1,700 muchachas en las Escuelas Normales; 2,000 adolescentes en el Instituto de la Habana; 5,000 jóvenes en la Universidad. ¡Todo el porvenir en potencia! Bastan estos pocos datos para demostrar que Cuba es un país de elevada cultura, en rápida marcha hacia la aspiración ideal, que ya empieza a precisarse en la conciencia pública, de ocupar en América la brillantísima posición de Suiza, Bélgica, Holanda y Dinamarca en el Viejo Mundo.

Instruir a la totalidad de la niñez cubana no es sólo cumplir un deber elemental de humanidad, echar los cimientos de la preparación futura del obrero, del artesano, del industrial, del profesional y del artista, aumentar los medios de defensa económica del país, preparar ciudadanos más conscientes y responsables para el mañana; muy principalmente, sobre todo esto, multiplicar las posibilidades de que las grandes inteligencias tengan oportunidad de recibir a tiempo el cultivo necesario para desarrollarse y florecer, brindar ocasión para que los gérmenes latentes de los grandes caracteres sean fecundados por el trabajo, iniciando su marcha irresistible hacia la realización de grandes ideales, y abrir a los temperamentos de exquisita sensibilidad y rica vena poética, los caminos maravillosos que conducen hacia las cumbres de la creación artística.

Entre la juventud sin cultura ni educación de un país cualquiera, ¡qué rico tesoro de inteligencia, de voluntades fuertes, y de arte esplendoroso se pierde fatalmente! De una modestísima casa de Santiago de Cuba surgió Heredia, de otra no menos humilde de la Habana, brotó Martí; de los ásperos breñales de la Sierra Maestra apareció Maceo. Supongamos a Heredia y a Martí analfabetos por un desdichado juego de la suerte, y la historia de la literatura americana carecería de dos de sus figuras más brillantes y Cuba de dos de sus hijos más gloriosos y preclaros. Suprimidle a Maceo la oportunidad de la Guerra de los Diez Años, y de la lista de los campeones de la libertad del Nuevo Mundo habría que borrar uno de los nombres más legítimamente aureolados por la fama.

La difusión de la enseñanza en un país significa eso en primer término: oportunidad para que se desarrollen, y florezcan y brillen todos sus talentos. Multiplicar las escuelas y los centros de cultura es fecundar todas las simientes de pensamiento, de voluntad y de arte de la patria; hacer imposible que permanezcan para siempre en la sombra los Heredia, los Martí y los Finlay.

¿No está justificado, pues que el DIARIO DE LA MARINA señale, como el triunfo más satisfactorio del año, ese aumento de 44,200 muchachos en nuestras Escuelas Públicas? El Honorable Presidente de la República, en su carácter de primer jefe del Estado, tiene muchos motivos para sentirse satisfecho en este aniversario del acto heroico de "La Demajagua", pero acaso ninguna satisfacción más cabal y legítima para él y para la República, que la determinada por esta breve noticia: "Durante el año escolar pasado tuvimos 44,200 muchachos más en las escuelas oficiales."

Para nosotros es la nota más jubilosa del día, a pesar de la brillantísima manifestación que habrá de celebrarse.

AL PAIS

Conmemora hoy nuestro pueblo el aniversario glorioso de Yara. Y en coincidencia feliz, acaso buscada de propósito por las autoridades superiores, se ha dispuesto que los regocijos populares y patrióticos de este día, sean forzoso y acomodado término final de los otros festejos públicos de la política en los días precedentes, cuando en fresca propaganda electoral los directores de las facciones diversas, arengaban y exhortaban a sus secuaces para la ya inmediata contienda en los comicios; como si así, por virtud de la apuntada concurrencia, hubiérase querido instituir para todos la observación saludable de que nuestras diferencias partidarias, todas nuestras disensiones, cualesquiera que ellas sean, deben rematar al cabo, como ha ocurrido con aquellas fiestas políticas, en la expresión de un supremo, y común, y único ideal: el amor a la Patria.

Mi Gobierno, que profesa tales principios, orgulloso de su origen —el Partido Liberal—, desea sinceramente para éste triunfos incontables; pero aspira, todavía con mayor vehemencia si cabe, al bien de Cuba. Este sí que es su altísimo anhelo.

Quiero anunciar con semejantes razones mi resuelto propósito de presidir en plazo breve, el próximo día primero de Noviembre, unas elecciones de absoluta imparcialidad. Mueve mi voluntad en este empeño, a más de mi conciencia, que me obliga estrechamente a conocer los males que debemos evitar, la abierta confianza que infunde en mi ánimo la sociedad cubana; este pueblo, de virtudes excelentes, que si aplaudió sin reservas cuando el 9 de Noviembre de 1924, a raíz de nuestras últimas elecciones celebradas, hice pública y sintética declaración de mis doctrinas y propósitos de interés general, despues no ha cesado de alentarme en el camino de rectitud, y hasta de rigor cuando éste ha sido indispensable, que he seguido hasta hoy, y que seguiré en adelante. He cuidado ya de hacerlo presente y aún de reiterarlo en ocasiones varias: pretéritos e inconfesables despilfarros, así en el orden moral como en el orden material, imputables a todos, nos compelen fuertemente a la actual y más escrupulosa severidad. Ninguno tan penoso entre todos los deberes que el de refrenar mis naturales impulsos de clemencia, y empero ninguno, quizás, más esmeradamente vigilado y cumplido por mi Gobierno. Faltaría yo ahora mismo a uno de los propósitos de este escrito, si no divulgase mi determinación inflexible, absolutamente irrevocable, de no indultar, de ningún modo, al que delinca con ocasión de las elecciones próximas, o en relación con el Código que las rige y gobierna.

He dicho que tengo puesta toda mi confianza en la sociedad cubana. Debo agregar en este punto, y al hacerlo recreo de modo singular a mi espíritu, que rindo aquí un tributo de justicia merecido al destacar, de entre aquélla, a los Poderes Nacionales que con el Ejecutivo que presido la dirigen actualmente. Es de notar, con efecto, la amigable reciprocidad que se advierte ahora, para provecho de Cuba, entre los tres poderes del Estado. Y a nadie parecerá jactancioso que ufano proclame yo, para mi propia honra, que jamás habíase visto entre nosotros Gobierno alguno mejor secundado y favorecido que el mío por el Congreso y por los tribunales de la Nación.

Así también, debo mencionar especialmente a las fuerzas políticas del país, ya que mediante el buen tino de quienes las dirigen, generosas contribuyen a diario a mi labor. Nuestros partidos, nuestras facciones todas, sin ninguna excepción, distinguen ya certeramente, a impulsos de un sano patriotismo, entre los intereses partidarios y el otro interés que está por encima de todos, el más principal, el más noble, el interés cubano. De aquí el concurso y la cooperación que insistentemente pedidos por el Gobierno recibo para la obra común y para cuantos asuntos se refieren a una conveniencia general.

Otro tanto pudiera decir de nuestra prensa periódica, sin distinción de matiz. Toda ella en verdad, atenta a su misión, aplaude o censura según su propio juicio, siempre, no obstante, ilustrando con sus consejos y advertencias y sumándose a toda obra de provecho nacional.

Consecuencia de todo lo expuesto es la reacción favorable ya advertida en nuestro pueblo, beneficiosa para el principio de autoridad, tan indispensable a mis empeños y beneficiosa también para nuestra conducta ciudadana. Sin duda que hemos recobrado no poco del terreno que teníamos perdido en materia de disciplina social, y seguramente que aún recobraremos alguno más. Nada impide ya que vivamos en un ambiente de franca cordialidad. Sigamos, pues, amando todos a la libertad civil, pero amémosla con orden estricto. Tengo puesto mi honor en tamaña empresa y creo que venceré a la postre, y sin envanecerme por esto; que, al cabo, pienso yo, con un preclaro publicista, que en el gigantesco conjunto de la historia de un pueblo cada parte que lo compone tiene una función propia que desempeñar. Yo cumpliré fácilmente la mía por una razón única: porque haré siempre aquello a que estoy obligado.

Habana, 10 de Octubre de 1926.

GERARDO MACHADO

ESPAÑA PUBLICA Y ACOGE LAS "IMPRESIONES" DEL DR. JOSE I. RIVERO, DIRECTOR DEL DIARIO

(Especial para el DIARIO DE LA MARINA, por la United Press)

MADRID, Octubre 9.

El periódico "El Debate", de esta corte, publica hoy dándole especial preferencia y precedida de un artículo todo encomiástico, la interviú que ha celebrado con el Doctor José Ignacio Rivero, director del DIARIO DE LA MARINA. Por los conceptos expresados, las ideas vertidas y las orientaciones apuntadas la entrevista ha causado impresión decidida y es objeto de comentarios calurosos, habiéndola acogido con cariño y estudiádola con atención los círculos de opinión y de gobierno.

Contesta el Doctor Rivero a la pregunta inicial que se le hizo, su opinión acerca de los periódicos españoles. Merécenle igual elevado concepto que los demás de Europa. Diferéncianse de la prensa de América en que ésta rinde atención preferente a la noticia, la cual ocupa siempre el primer lugar en sus páginas, en tanto que los diarios europeos conceden importancia mayor al comentario. En Sur América y Centro América existen varios periódicos rotativos que cohonestan las dos características. "En el tiempo que llevo en España —continúa— he afirmado una impresión que ya había producido en mí la lectura de la prensa española que nos llega a la Habana: creo que debe suprimirse el régimen de censura que pesa sobre unos periódicos como éstos cuya ecuanimidad excede a toda ponderación".

Muy luego habla de España el Doctor Rivero. Aunque son varias las visitas que ha hecho, la rapidez puesta en todas impídele emitir juicio exacto: parécele España edificio en construcción constante respondiendo siempre alerta a las nuevas iniciativas que no cesan de presentarse y de ofrecerse al país. Políticamente, no ha advertido restricciones abusivas ni excesivas intromisiones del Estado en la vida ciudadana. Expone en esta parte de la entrevista el juicio que le merece el general Primo de Rivera. "Estoy en acuerdo total con la opinión que del marqués de Estella han formado los españoles de Cuba: considérole hombre de acción, dotado de voluntad inquebrantable cuya fuerza quiere poner sin distingos ni reservas al servicio de la Patria". Y señala luego atinadísimas analogías existentes entre el Presidente Machado de Cuba y el jefe del Gobierno español, por la labor constructiva que ambos desarrollan, por el tesón que les caracteriza para empujar camino adelante esa labor, por el ejemplo que dan de actividad, energía y honestidad y por la firme, fundada esperanza que ponen en los frutos de su trabajo para hacer plaza a una España y a una Cuba más prósperas, más grandes, más respetadas.

Toca luego el periodista que pregunta el problema de Marruecos, y se muestra el Doctor Rivero partidario del abandono, conforme con la tesis que profesan casi todos, todos dijérase mejor, los españoles. "América no interpretará el abandono de Marruecos —apunta el director del DIARIO DE LA MARINA— como incumplimiento por parte de España de los deberes internacionales, sino como demostración de talento y de certera prudencia. La reconstitución interior del país mediante la implantación de la gran obra del ministro de Fomento, Conde de Guadalhorce, daría a España mayor prestigio en Hispano América, en toda la América, que la continuación en Marruecos".

De la mano viénele al Doctor Rivero referirse a las relaciones hispano-americanas. Expresa en ideas atinadas y de tan clara percepción como ejecución la conveniencia, la necesidad de estrechar, de intensificar, de hacer positivas tales relaciones, ampliando en primer término las comunicaciones marítimas, inplantando un servicio radiotelegráfico, como los que tienen Gran Bretaña y Alemania, para extender el contacto, que debe ser diario, de hora en hora mejor aun, con América, a fin de responder así al anhelo que América siente por saber de España; creando de esta manera una agencia de difusión española, extendida a todas partes del mundo para evitar que adquirieran consistencia rumores un día y otro repetidos de revueltas, motines, asesinatos y complots, hechos circular por agencias desaprensivas o poco escrupulosas en la confirmación de noticias y que no debieran comentarse más tiempo del que tardara en recibirse el radiograma español. "El DIARIO DE LA MARINA —añade— pone especial atención en este particular y no repara en gasto ni sacrificio que le ayude a colmar la aspiración que alienta de reseñar fielmente, cumplidamente, los acontecimientos de España".

Considera el Doctor Rivero gran acierto el acceso de la colonia española en América a la Asamblea Nacional que se proyecta, aunque opina que el procedimiento electivo ofrecerá dificultades.

Termina la entrevista, que respira el tono elevado, práctico, que dejan adivinar estas notas cablegráficas, escuetas, aludiendo al tratado comercial hispano-cubano en negociación deplorando las dificultades que se presentan para concluirlo y esperando que puedan salvarse los obstáculos en mútuo beneficio y completa armonía.

Por otra parte, la prensa madrileña continúa ocupándose en la personalidad del Doctor Rivero, la cual alaban hoy una vez más "La Epoca", "La Nación", "A.B.C." y "La Libertad", en tanto que "Blanco y Negro", "Nuevo Mundo" y "Mundo Gráfico" publican su retrato acompañándolo de párrafos y frases llenos de justo y merecido elogio al director del DIARIO DE LA MARINA y al periódico.

RECEPCION SOLEMNE DEL DOCTOR RIVERO EN LA ASOCIACION DE LA PRENSA DE MADRID

(Especial para el DIARIO DE LA MARINA, por la United Press)

MADRID, Octubre 9.

Se ha celebrado esta mañana en la Asociación de la Prensa la recepción del director del DIARIO DE LA MARINA, Doctor José Ignacio Rivero.

Tan excepcional ha sido el acto que, además de los redactores de todos los periódicos, han concurrido al homenaje los antiguos miembros que apenas frecuentan la Asociación, y hasta el veterano maestro Don José Francos Rodríguez, que la preside y que estaba alejado de sus ocupaciones por larga y penosa dolencia que viene padeciendo.

Llegó el Doctor Rivero acompañado del consejero de la Embajada de Cuba Señor Pichardo y de Don Manuel Aznar, jefe de la Redacción que el DIARIO DE LA MARINA establece en Madrid. Despues de las presentaciones oficiales del Sr. Rivero, ocupó éste asiento al lado del presidente de la Asociación, en el estrado de la Junta Directiva, que acudió en pleno.

El discurso del presidente de la Asociación, señor Francos Rodríguez, fué breve, pero reflejó profunda admiración y mostró cariño hacia los cubanos. "La Asociación —dijo— recibe al Señor Rivero con la alegría y el orgullo de saludar al joven ilustre que dirige el poderoso instrumento de divulgación y cultura que ha sabido, a través de todas las circunstancias, mantener firme el amor a España, enalteciendo la raza española en la Isla de Cuba, la cual al desgajarse del árbol de la Patria, ha justi-

Continúa en la última página

MANTENIMIENTO DEL ORDEN PUBLICO POR EL EJERCITO

La ocupación militar de aquellos poblados amenazados de desorden la hace la Secretaría de la Guerra

Plenamente se ha visto confirmada la información que publicó el DIARIO DE LA MARINA, en su oportunidad, referente a que se había dispuesto que en los lugares donde fuera necesario, fuerzas del Ejército se harían cargo del mantenimiento del orden público.

Esta información la publicamos al reseñar una entrevista efectuada en el Despacho del Jefe del Ejército, Brigadier Alberto Herrera, entre éste ,el Secretario de Gobernación y el Coronel Rangel.

La novedad de esta medida consiste, en que en otras ocasiones, los supervisores militares actuaban con tropas a sus órdenes, pero dependiendo de la Secretaría de Gobernación en cuanto a ese servicio de vigilancia se refería. En la actualidad la ocupación militar de los poblados amenazados de desórdenes, se hace directamente por medio de la Secretaría de la Guerra.

Ayer en el Estado Mayor General del Ejército se facilitó a la prensa esta nota, relacionada con el anterior asunto:

Habana, 9 de Octubre de 1926.

Relación de los lugares donde se ha ordenado que fuerzas de la Guardia Rural se hagan cargo del mantenimiento del orden público:

Cabañas.
Los Palacios.
Santo Domingo.
Encrucijada.
Zulueta.
Cabaiguán.
Sancti Spíritus.
Corralillo.
Sagua la Grande.
San Juan de los Yeras.
San iDego del Valle.

Continúa en la página 31

HOMENAJE EN PARIS AL MAYOR GENERAL CARLOS MANUEL DE CESPEDES.—La Legación de Cuba en París, por iniciativa del doctor Ramiro Hernández Portela, descubre un retrato del ilustre patricio, héroe de la Demajagua, a presencia de las más connotadas personalidades de la colonia cubana en París y del Cuerpo Diplomático de Hispano-América.

SERA GRANDIOSA LA MANIFESTACION PATRIOTICA QUE SE EFECTUARA HOY

Por orden del señor Arzobispo de la Habana, el clero cubano estará representado y se izará la bandera nacional en todos los templos. Orden de la manifestación. — En la Academia de la Historia

Cuba está experimentando desde hace poco tiempo una radical transformación de sus métodos de Gobierno.

Los ideales de la Revolución Cubana olvidados o preteridos durante un cuarto de de siglo, comienzan a REALIZARSE.

La fe renace en los espíritus, el entusiasmo invade las almas y la voluntad despierta con nuevas energías, vislumbrando en un porvenir cercano la completa consolidación de la nacionalidad cubana al establecer bajo normas de severa moralidad nuestro gobierno propio.

Para recordar como el ideal Revolucionario se realizó durante el período heroico; para conocer las alternativas que la realización de ese ideal ha sufrido durante el período de la República y para anticipar cómo podrá realizarse en un próximo futuro, el Rotary Club convoca a todo el pueblo, exhortándole para que acuda al Parque Maceo, el próximo diez de Octubre yen patriótica manifestación dirigirse al Parque de Martí, donde consagrará esla fecha gloriosa de nuestra efemérides, como el día de la Realización Patriótica.

ROTARY CLUB DE CUBA

EL ACTO DE ESTA NOCHE EN LA ACADEMIA DE LA HISTORIA

Según anunciamos oportunamente, esta noche celebrará la Academia de la Historia, una sesión solemne y pública para conmemorar el décimosexto aniversario de su fundación y las fechas patrióticas de nuestra historia.

Tendrá lugar en el salón de actos de la Academia, sita en Chacón esquina a Cuba, altos, a las nueve de la noche conforme al siguiente

PROGRAMA

1.—Vida de la Academia, Memoria anual, por el señor Secretario, doctor Juan Miguel Dihigo.

2.—Adolfo Bonilla San Martín. Elogio, por el doctor Salvador Salazar Roig.

3.—Carlos A. Villanueva. Elogio, por el doctor Francisco de Paula Coronado.

4.—Emilio Bacardí Moreau. Discurso, por el doctor Tomás Jústiz y del Valle.

Los concurrentes serán obsequiados con los trabajos leídos esa noche, impresos elegantemente.

ORDEN GENERAL DE LA MANIFESTACION

Policía Montada; Banda del Cuartel General; Tropas de Boy Scouts.

Sección Primera: El Pasado Glorioso

Los que crearon la patria. 1º Las dos supervivientes del coro que cantó por primera vez el Himno Nacional. A Veteranos del 68; B Veteranos de la Independencia; C Emigrados Revolucionarios Cubanos; D Veteranos de la Guerra Hispano Americana. Esta Sección se situará en la calle frente a la estatua de Maceo en orden de marcha para iniciarla a las nueve en punto.

Sección Segunda: El Presente

Los que deben sostenerla y fomentarla.

1 Poder Ejecutivo; 2 Poder Legislativo; 3 Poder Judicial; 4 Gobierno Provincial; 5 Gobierno Municipal; 6 Club Rotario; 7 Prensa; 8 Arzobispado de la Habana; 9 Colegio de Abogados; 10 Colegio de Arquitectos; 11 Federación Farmacéutica de Cuba; 12 Sociedad Cubana de Ingenieros; 13 Federación Médica de Cuba; 14 Asociación Nacional de Maestros; 15 Unión Atlética de Amateurs de Cuba; 16 Club Universitario; 18 Exploradores de Cuba; 19 Bolsa de la Habana; 20 Lonja del Comercio; 21 Cámara de Comercio Americana de Cuba; 22 Cámara Española de Comercioá 23 Unión de Representantes de Productos Farmacéuticos; 24 Asociación de Comerciantes de la Habana; 23 Asociación Nacional de Industriales de Cuba; 26 Casino Español de la Habana; 27 Centro Andaluz; 28 Centro Asturiano; 29Asociación Canaria; 30 Unión Castellana de Cuba; 31 Centro Castellano; 32 Centro de Dependientes; 33 Gran Foment Català; 34 Centro Gallego; 31 Centro Vasco; 36 Colonia Israelista de Cuba; 37 Logias Masónicas; 38 Asociación de Comadronas de la Universidad Nacional; 39 Asociación de Enfermeras de Cuba; 40 Club Femenino de Cuba; 41 Columna de Defensa Nacional; 42 Legión Cubana, Institución Patriótica; 43 Legión Americana; 44 Centre Català; 45 Colonia China; 46 Asociación Cristiana de Jóvenes; 47 Fraternidad de La Salle; 48 Caballeros de Colón; 49 Havana Yacht Club; 50 Vedado Tennis Club; 51 Automóvil Club de Cuba; 52 Antiguos Alumnos de La Salle; 53 Antiguos Alumnos de Belén; 54 Partido Nacional Sufragista; 55 Auto Club de Cuba; 56 Club San Carlos de la Habana; 57 Unión de Chauffeurs de Cuba; 58 Unión Fraternal; 59 Asociación de Comerciantes y Banqueros de la calle de Obispo; 60 Asociación Nacional de Fabricantes de Calzado; 61 Asociación de Dueños de Sastrerías y Camiserías; 62 Cámara de Comercio China; 63 Agrupación Cívico Económica Nacional; 64 Asociación Nacional de Industria Azucarera de Cuba; 65 Cámara de Comercio de Automóviles; 66 Asociación Nacional de Detallistas de Tejidos y Sedería; 67 Sociedad de Dependientes de Restaurants, Hoteles y Fondas; 68 Agrupación de Comerciantes; 70 Gremio de Tiendas de Víveres; 71 Gremio de Tiendas de Efectos de China; 72 Gremio de Tiendas de Libros de todas clases; 73 Gremio de Talabarterías; 74 Gremio de Almacenes de Pianos; 75

Continúa en la última página

DE MODO BRILLANTE SE INAUGURO LA EXPOSICION DE CUBA EN FILADELFIA

Las exhibiciones cubanas, consideradas como una de las más hermosas entre las extranjeras, dan idea del rápido progreso realizado por esta República en los campos industrial y agrícola

FILADELFIA, octubre 9. (A. P.) Con las debidas ceremonias se inauguró hoy la exhibición industrial y comercial de Cuba en la Exposición Sesquicentenaria de Filadelfia. El acto comenzó con un concierto ejecutado por la banda militar de Washington. El señor Rafael Martínez Ibor, comisionado general de Cuba, hizo entrega de las exhibiciones cubanas al Comisionado de la Exposición en un breve discurso en el que habló del amor que siente Cuba hacia los Estados Unidos por la ayuda que este país le prestó en su lucha por la independencia. Después de este acto hubo una recepción y un té.

cccccc cccuuuu u u u u uuu uuuu

Esta noche se celebró una formal recepción en el Pabellón Cubano, a la que asistieron el comisionado Martínez Ibor y sus invitados. Todo el cuerpo diplomático de Cuba en Washington se reunió con el personal de los consulados de Nueva York, Boston y Filadelfia.

Las exhibiciones cubanas, calificadas como una de las más hermosas entre las extranjeras, dan idea del rápido progreso realizado por esa república en los campos industrial y agrícola. Aparecen en ellos los productos más importantes de la isla y toda la exhibición da una clara impresión de las condiciones económicas existentes en la república. Figuran en las exposiciones cubanas miles de libras de azúcar crudo y refinado, muebles, vidrios, más de 450 variedades de maderas, minerales preciosos, frutas, caña de azúcar, esponjas, carey, miel, pájaros, tabacos, libros, fotografías y perfumes.

Los actos de hoy no solamente sirvieron para conmemorar el progreso industrila de la república cubana sino también para celebrar el comienzo de la "Semana de Cuba" en la Exposición. Mañana domingo, que es fiesta nacional cubana, que conmemora la terminación de la guerra de los diez años por la inde-

Continúa en la última página

PRONOSTICO DEL TIEMPO PARA HOY

Casa Blanca, octubre 9 de 1926.—DIARIO, Habana.—Estado del tiempo, sábado 7 a. m. Mitad norte del Golfo de Méjico y Atlántico buen tiempo, barómetro alto, vientos del Nordeste a Este moderados a frescos. Mar Caribe buen tiempo, barómetro normal, vientos moderados de región este. Pronóstico Isla, buen tiempo hoy y domingo excepto algunos nublados y posibilidad de algunos chubascos en mitad occidental. Terrales y brisas frescas, alcanzando fuerza de brisote.

Observatorio Nacional.

LAS PONENCIAS DE LOS INFORMES DE LA SUBASTA DE LA CARRETERA CENTRAL SERAN PRESENTADAS EN LA PROXIMA REUNION

En la reunión celebrada en la tarde de ayer en la Secretaría de Obras Públicas, por los miembros del Tribunal de Subasta para las obras de la Carretera Central que componen las Comisiones Técnica y Legal-Económica, designadas para el estudio de las proposiciones presentadas, se acordó que, habiendo llegado ya a un acuerdo definitivo, se nombrasen ponentes de ambas Comisiones para redactar los informes respectivos que habrán de presentarse al Tribunal en la próxima reunión que se cite.

Posiblemente el Tribunal será citado para un día de la semana entrante, para el Salón de Actos de la Secretaría de Obras Públicas, a fin de que conozca de los informes emitidos por dichas Comisiones.

LA EDICION DOMINICAL DEL DIARIO COSTARA 10 CENTAVOS

Y contendrá además de las secciones ordinarias, el Suplemento Literario y dos secciones de ROTOGRABADO, una de estas con un cupón valedero por cinco votos para nuestro Concurso de Belleza y el cupón acostumbrado que aparece en la primera plana.

No deberá admitirse a los repartidores y vendedores ningún ejemplar en que no consten los dos cupones, pues tenemos el propósito de perseguir judicialmente a quienes ofrezcan en venta el número incompleto.

GRAN CONCURSO NACIONAL DE BELLEZA DEL DIARIO DE LA MARINA

Voto a favor de.....
Direccion.....
Ciudad o pueblo.....
Provincia.....

VALE POR UN SOLO VOTO

Cada recibo de suscripción mensual a partir del mes de Julio equivale a 30 VOTOS

M.E.C.D. 2016

SOLO LEGITIMO CON ESTA MARCA REGISTRADA (REG. INTERN. Nº 38817)

STEINONIT

(REG. INTERN. Nº 31256/2)

hace desaparecer en 24 horas cálculos y arenilla en el **Hígado**, los **Riñones** y la **Vejiga**

STEINONIT está comprobado por innumerables casos de cura absoluta y es completamente inofensivo. Reconocido y recomendado por los médicos. Registrado en la Secretaría de Sanidad de la República con el número 14,776.

OTROS DOS CERTIFICADOS DE EXITO: Muy señores míos: Habiéndome recomendado uno de mis amigos, quien sabía que yo sufría de cálculos en los riñones, su producto STEINONIT, resolví tomarlo y con gusto certifico que me ha dado el resultado, expulsando los cálculos de que sufría sin dolores ni molestias de ninguna clase. Muy agradecido por el buen resultado de su producto y recomendándolo como insuperable a todo aquel que sufra de este terrible mal, me es grato suscribirme de ustedes atento y s. s. (firmado) Marcelino Alvarez, Ricla 46.

Muy señores míos: Desde hace veinte años estaba sufriendo de cálculos pequeños y arenilla en los riñones y tenía además un fuerte cólico y dolores contínuos. A pesar de no haber encontrado medicina alguna que me curara y en la esperanza de encontrar todavía salvación, resolví hacer la prueba con su STEINONIT y el resultado de la cura fué que expulsé no solamente arenilla, sino también cerca de veinte cálculos biliares, cuya presencia me explica ahora los dolores de que sufría en el hígado. Hoy me encuentro muy bien de salud y a todos los que sufren de esta enfermedad con gusto recomiendo el STEINONIT. Agradecido me suscribo de ustedes atentamente. (Firmado) W. Armbrecht, Amistad 120.

"DIABETONIT"

contra la DIABETES es un medicamento absolutamente inofensivo, de un efecto seguro y eficaz. Usando DIABETONIT no se necesita observar dieta. El enfermo puede comer a su deseo: no obstante desaparecerá el azúcar completamente.

Registrado en la Secretaría de Sanidad de la República con el número 14,777. Venta e informes por los únicos Distribuidores:

WEISS-WERK HABANA

CALLE 25 NUMERO 414, VEDADO. TELEFONO F-2792. TELEGRAFO STEINONIT

De Día en Día

EL BONIATO RECHAZADO

Aquel cargamento de boniatos que les mandamos a los necesitados de Miami y que los necesitados de Miami nos devolvieron diciéndonos, como muchachos malcriados a un chino viandero, "Llévense esos boniatos, que tienen bichos", fué distribuido por el Comandante del "Cuba", con superior permiso, entre los marineros del buque y familias pobres de Casa Blanca y Regla.

Fué para estos y sus menesterosas familias, una inesperada y agradable recurva del ciclón de Miami. Lo que les hará desear que se repita. Ya que no el ciclón, el reparto de vianda.

LA MODA DE LAS LUCHAS

Indiferente a los discursos de los moralistas, el público de todos los paises sigue interesándose por el boxeo, las luchas greco-romanas, el jut-jitsu (escríbase como se escriba) y otros espectáculos parecidos, en los que dos hombres apelan a su destreza o su fuerza para ver quien revienta a quien, con la complicidad de las autoridades y con la elevada finalidad de ganar dinero.

Es justo confesar que no ocurren tantas desgracias personales como logicamente debieran de ocurrir por la rudeza de tales luchas, mas todo depende de que empiecen a salir a relucir, al amparo de la afición que se ha despertado, viejos sistemas de peleas que ya habian caido en desuso bajo la influencia de la civilización.

Por de pronto, nuestro corresponsal en Canarias nos habla ya de que ha resurgido allí la célebre "lucha isleña", peligroso deporte con que los mozos canarios de otra época lucían sus habilidades... a riesgo de partirse el espinazo o dejarle ese recuerdo a su contrario.

Y sin necesidad de llegar por ese camino a los torneos de maza y mandoble de la Edad Media, ya sería grave, por ejemplo, que se pusiera en moda también la "lucha asturiana", consistente, si mal no recordamos, en darse de garrotazos en la cabeza ambos contrincantes, con un palo de madera llamada acebo, de forma y peso semejantes a la forma y peso de un bate .. de "Emergencias".

Esta clase de lucha—que fué dejando de practicarse por los mozos asturianos a reiteradas y precisas indicaciones de la Guardia Civil—era, desde luego, mucho mas vistosa que las que hoy se aplauden en los stadium. Los golpes se contaban mejor, por el sonido, y al que caía no se le tomaban en cuenta los diez miserables segundos que en el boxeo hacen un campeón: solían contársele diez, pero eran días... en el Hospital.

Vermú Español

PEMARTIN

SABOR UNICO E INCONFUNDIBLE
PARA PALADARES DE GUSTO

Distribuidores Exclusivos:
J. Calle & Co., S. en C.
Oficios 12-14. Habana.

UN NUEVO TRIUNFO QUIRURGICO DEL DR. STINCER

Días pasados ingresó en la gran Casa de Salud "Covadonga", víctima de un fulminante ataque de apendicitis, nuestro querido amigo el señor José María Bertrand y del Cerro.

A las pocas horas de haber ingresado, ya de noche, fué de necesidad conducirlo a la Sala de Operaciones, donde le practicó el joven y notable cirujano doctor Elpidio Stincer, una gravísima y arriesgada operación, en circunstancias especiales, pues ya el apéndice se hallaba con principio de peritonitis y en estado gangrenoso.

En la difícil operación intervinieron, además del citado galeno, los reputados doctores Armando Fernández, Auxiliar de Cirugía, y Arturo Comas, Anestesista, quienes demostraron una vez más el interés y habilidad en ellos característicos.

Días de suma gravedad ha pasado el señor Bertrand, pero gracias a la intervención rápida y eficaz del doctor Stincer, y a la asistencia celosa del inteligente y bondadoso practicante señor Ismael Remis, que es en dicho Sanatorio, la confianza de los cirujanos doctores Presno y Stincer, ya se encuentra fuera de peligro y en franco período de convalecencia.

Enviamos nuestra cordial felicitación al amigo Bertrand, felicitación que hacemos extensiva al eminente cirujano doctor Stincer, orgullo de la cirugía cubana, por el nuevo triunfo quirúrgico que acaba de anotarse en su brillante carrera profesional.

DR. GONZALO PEDROSO

CIRUJANO DEL HOSPITAL MUNICIPAL DE EMERGENCIA

Especialista en Vías Urinarias y Enfermedades venéreas. Cistoscopia y cateterismo de los uréteres. Cirugía de Vías Urinarias. Consultas de 10 a 12 y de 3 a 5 p. m. en la calle Avenida de la República 254.

AVISO

Los señores Capín y García, dueños de la popular casa de préstamos "La Regente", situada en Neptuno y Amistad, ruegan, por este medio, a las personas que tienen alhajas empeñadas y adeudan seis meses, pasen a pagar los intereses y renovar las papeletas, para, así, no incluirlas en el próximo remate de prendas.

FELIPE RIVERO Y ALONSO

ABOGADO Y NOTARIO

Se entregan con su legalización Consular las escrituras destinadas al extranjero. Rapidez en el despacho de toda clase de escrituras. Traducción para protocolarlos de documentos en los idiomas inglés y francés.

EDIFICIO:
BANCO COMERCIAL DE CUBA
AGUIAR 73, Dptos. 710, 11 y 12. Teléfono: M-1472.

TOS de los Niños
Coqueluche
y Tos Nerviosa
CURA asegurada por el verdadero
JARABE MONTEGNIET
A. FOURIS, Farmacéutico
13, Rue Lacharrière
PARIS

Dr. Pineda
CIRUGIA EN GENERAL Y ENFERMEDADES DE SEÑORAS
Clínica, Consultas, domicilio: Serrano 72 casi esquina a Santos Suárez
Visitas a domicilio. Teléfono: 1-2220
10284 15-8

Dr. Hernando Segui
GARGANTA, NARIZ Y OIDOS
PRADO 38; DE 12 A 3

DR. PERDOMO
Vías urinarias, estreches de la orina, venéreo, hidrocele, sífilis, impotencia. Calle D y 11, Vedado, de 1 a 4. Teléfono F-4822. Entrada independiente.
9833 5d 25

DOCTOR FELIPE GARCIA CAÑIZARES
Médico del Hospital San Francisco de Paula. Medicina General. Especialista en Enfermedades Secretas y de la Piel. Aranguren (antes Campanario) 119. Consultas: lunes, miércoles y viernes, de 8 a 11 a. m. Teléfono M-6763. No hace visitas a domicilio.
2419 ind.

ANALISIS DE ORINA
Completo $4.00. Parcial $2.00. Se practican Análisis Químicos. Laboratorio Analítico del Dr. EMILIANO DELGADO
SALUD, 60, bajos
Teléfono A-8622

EL DOCTOR FELIX PAGES

En la mañana de ayer, hemos tenido la satisfacción de haber saludado a nuestro querido amigo, el eminente cirujano doctor Félix Pagés, una de las figuras de mayor relieve y más prestigio entre la clase médica cubana.

El doctor Pagés llegó el viernes, por la tarde, de los Estados Unidos, de Norte América, después de descansar durante una corta estancia en dicha república, la que aprovechó para darse cuenta de los últimos adelantos allí realizados en la medicina.

Dentro de 15 o 20 días reanudará su brillante labor profesional.

Reciba nuestro cordial saludo de bienvenida, el ilustre doctor Pagés.

1d-1

NUCLEARSITOL ROBIN
(NUCLEATOL METILARSINADO)
ANTITUBERCULOSO
PODEROSO RECONSTITUYENTE
Medicación Nucleofosfatada Arsenical
(NUCLEOFOSFATOS de CAL y de SOSA METILARSINADOS)
COMPRIMIDOS
DOSIS: 2 á 3 comprimidos dos veces por día, á las dos principales comidas, lo que hace 0,04 á 0,06 centigramos de metilarsinato sódico por día.
INYECTABLE
DOSIS: 1 ú 2 inyecciones según los casos en las 24 horas.
TUBERCULOSIS
FIEBRES PALUDOSAS
CAQUEXIA DE LOS PAISES CALIDOS, LINFATISMO
ESCRÓFULAS, ETC.
Venta al por Mayor: 13, Rue de Poissy, PARIS

EL PRECIO DE LA GASOLINA

La Secretaría de Agricultura, Comercio y Trabajo con el fin de fijar precio a la venta de la gasolina, para evitar la especulación y control de los que puedan dominar el Mercado, imponiendo precios caprichosos, está haciendo una minuciosa investigación de la cantidad que se importa en Cuba de ese artículo, así como los precios del mercado de origen, para cuyo efecto se ha dirigido a los cónsules de esta República, por conducto de la Secretaría de Estado, para que envíen los detalles, de las operaciones que sirvan de base para poder fijar el porcentaje de la ganancia razonable que puedan obtener los vendedores.

Al mismo tiempo el Secretario de Agricultura, ha solicitado de la Hacienda una estadística sobre la importación de gasolina y su valor.

Una vez que el Secretario de Agricultura, tenga en su poder todos los detalles del caso, dictará un Decreto fijando el precio a que deba venderse en plaza la gasolina.

ROB LAFFECTEUR
(Ferro amarillo)
CELEBRE DEPURATIVO
Tratamiento eficaz, sin peligro de los accidentes de la Sífilis.
H. RERRÉ, BLOTTIÈRE y Cía, 6, Rue Dombasle, Paris.

PARA SU NIÑO **LECHEKEL** LA MEJOR

"ACME"
El proyector cinematográfico portátil.
Sin igual.
Propios para las familias, escuelas, logias, etc., etc.

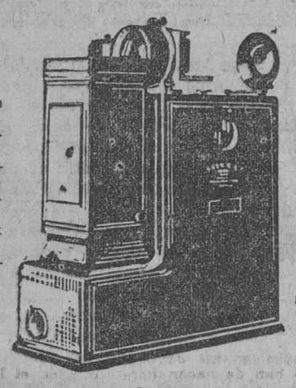

Funcionan con cualquier corriente, pudiendo ser conectado en el soket de una luz corriente.

Trabajan con películas de norma teatral y al mismo tiempo este modelo Especial proyecta también imágenes fijas.

Modelo Acme S. V. E., Especial.

Pida precios y folletos a sus Representantes, Hernández y González, R. M. de Labra número 33, Habana.
Solicitamos agentes solventes en el interior de la República.

FEDERACION FARMACEUTICA DE CUBA

ACUERDOS TOMADOS POR LA JUNTA DIRECTIVA EN LA SESION DEL DIA SEIS DEL ACTUAL

El Presidente doctor Sergio Herrera da cuenta del número de federados que existe actualmente, ascendentes a 229, lo que demuestra que el cuadro de federados se ha aumentado en 59 ingresos, debido a la gestión personal del Presidente y de sus representantes del interior.

A propuesta del Presidente se acordó que la Federación concurra el día diez de octubre a la manifestación patriótica organizada por el Club Rotario de la Habana, en el lugar que se le designe, para lo cual todos los Directivos deben de encontrarse a las ocho de la mañana en el Parque Maceo.

Se acuerda felicitar a la Delegación de Cárdenas por sus acertadas actuaciones dentro de los fines de la Federación, alentándola para que continúe tan entusiasta labor.

Se acuerda adherirse a la Federación Médica de Cuba en su actual problema con los Centros Benéficos Regionales y se le ofrecen boticas que despachen gratuitamente las fórmulas procedentes de los Consultorios organizados por dicha Federación Médica, designándose una Comisión integrada por el Presidente doctor Sergio Herrera, el Secretario, señor Salvador Morales, los doctores Tariche y Piñeiro y el señor Julio Medina para que se lo comuniquen a dicha Federación.

Son comisionados los doctores Ortiz y Piñeiro con el Secretario de la Federación señor Salvador Morales para visitar todas las Farmacias de la Habana.

Se crea una comisión compuesta de los señores Díaz Ortega y Morales con el Presidente doctor Sergio Herrera, para que estudien las modificaciones necesarias al Reglamento de la Federación.

Se acuerda recomendar a todos los federados la protección política para todos los candidatos farmacéuticos o prácticos que figuren en la actual Boleta Electoral, siempre que se trata de personas de reconocida probidad y cultura.

DOS CASAS CLAUSURADAS POR LA SANIDAD

Relación de las casas visitadas por la Comisión de Clausura de la Secretaría de Sanidad, durante la semana que acaba de terminar.

Macedonia número 6, Bernardo Marrero, conceder plazo.

Jesús del Monte 112, J. de Córdova, ordenar obras.

Municipio 57 (fondo por Arango), Nicanor Sánchez, pase a Inspección Domiciliaria.

Finlay 35, Felipe Villa, ordenar obras.

Pérez 55, Andrés Esquivel, clausura.

Castillejo y Jesús Peregrino, Alfredo Hornedo, clausura.

Peñón 4, Palacio Kelly, pasar a Ingeniería Sanitaria e Inspección Médica.

Monte 373, Ramón Alvarez, terminado expediente.

San Lázaro 249, señor Carlos Ahrens (inquilino), conceder prórroga.

LA MUSCULOSINE BYLA

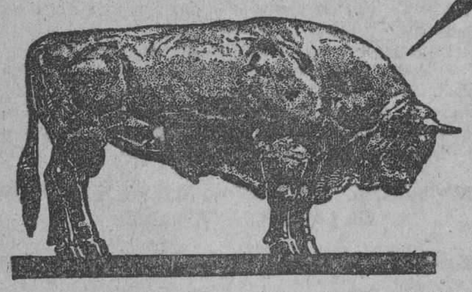

Fabricada por los Establecimientos BYLA PARIS (FRANCIA), es, por sus VITAMINAS y sus principios tónicos y reconstituyentes
EL MEJOR PRODUCTO CONOCIDO PARA ENGORDAR

Dr. Mario Dehogues
ESPECIALISTA DE ENFERMEDADES DEL CORAZON
CONSULTAS De 3 a 5 p. m. CAMPANARIO 11, BAJOS Teléfono M-4428.
10253 alt

VERMIFUGO DE B.A. FAHNESTOCK PARA LOMBRICES
Un remedio eficaz para expulsar lombrices
PARA NIÑOS Y ADULTOS
Absolutamente Inofensivo
De venta desde 1827
B.A. FAHNESTOCK CO.
Pittsburgh, Pa., E.U. de A.

UN REGALO A LAS CANDIDATAS

Atencion de la casa, Viuda de Humara y Lastra

Los Agentes Generales de las máquinas de escribir, Smith Premier, la máquina que escribe como sesenta, ofrecen a las dos Candidatas de nuestro Gran Concurso de Belleza que mayor cantidad de votos acumulen en los cinco primeros escrutinios del presente mes, un valioso regalo que consiste en dos máquinas de escribir, SMITH PREMIER, las que se exhiben desde hoy en las vitrinas de Viuda de Humara y Lastra S. en C. Agentes Generales de la Smith Premier y distribuidores generales de la Victor Talking Machine Co. Muralla 83-85. Teléfonos: A-3498, M-9093.

10345 25d-6

NO HAY
ALMORRANAS
POR ANTIGUAS Y REBELDES QUE SEAN QUE NO SE CUREN EN POCOS DIAS POR EL TRATAMIENTO MIXTO
GOTAS **ESCULEOL**
Y BALSAMO **SUELTA**
ALIVIO INMEDIATO
EXITO SEGURO, AUN CUANDO HAYAN FRACASADO LAS DEMAS MEDICACIONES
A. FOURIS, 13, Rue Lacharrière, PARIS (XIe)

ESTOMAGO
Siga Vd. el maravilloso tratamiento del Doctor Saint-Aubin
Especialista de la Facultad de Medicina de Paris
Eugastroses, y Digestose (Segun las formulas de la Facultad)
Estamos seguros de que Vd dará las gracias
Farmacia BOURBON, 139, Bd Magenta, PARIS-Xe - Droguería Sarra, Habana, Cuba (Y en toda buena farmacia)

DEBO librarme de mi Lumbago

TARDE o temprano sus sufrimientos le obligarán a tomar esta decisión. **Debe** Vd. librarse de su Lumbago, puesto que de lo contrario quedará tan desventurado y enfermo que se preguntará a sí mismo si vale la pena de vivir.

HE AQUI EL METODO QUE SE SIGUE

Cuando el Lumbago ha sentado completamente sus reales en su sistema y su pobre espalda dolorida le atemoriza constantemente, Vd. está dispuesto a ensayar cualquier cosa que se le sugiere; pero, aunque tan sólo sea por un momento, considere la causa de su afección.

Este terrible dolor en su espalda es causado por agudos cristales de ácido úrico que cortan y estregan sus tejidos y músculos cada vez que Vd. hace el menor movimiento. ¿Puede Vd. esperar librarse de este perjudicial ácido úrico empleando emplastos o tomando medicinas purgantes? Ahora considere Vd. la acción de las Píldoras De Witt. De manera muy suave estimulan su hígado, luego limpian, curan y vigorizan sus riñones y su vejiga, de forma que se expele el ácido úrico causante del dolor de una manera natural, saliendo del cuerpo en forma de flúido de desperdicio.

Todos los lectores que sufren de Lumbago deberían tratar de considerar la verdadera importancia de la afección. Los sufrimientos son agotadores, pero, después de todo, el dolor no es más que un síntoma que indica que el perjudicial ácido úrico ha escapado de sus riñones débiles. Es imposible que goce Vd. de buena salud mientras no desaparezca el ácido úrico, y no hallará otro remedio de resultados más positivos que los proporcionados por las Píldoras De Witt. Lea Vd. el gran éxito que alcanzaron en el caso del Sr. Pedraza. Escribiendo de la dirección Calle Factorolo 3, Regla Altos, Habana, D. Antonio Pedraza dice:—"A pesar de que hacía meses que padecía de Lumbago, me place manifestar que logré alivio desde que tomé la primera dosis de Píldoras De Witt. Padecía de grandes dolores en mi Vejiga y orinaba en muy pequeñas cantidades, a pesar de que tenía deseos de orinar muy frecuentemente. Las Píldoras De Witt poco tardaron en curar este estado y desde entonces mi salud ha sido extremadamente buena. Pueden Vds. tener la seguridad de que aprovecharé cuantas ocasiones se me presenten para explicar a otras personas que todavía sufran, los beneficios que he derivado del empleo de las Píldoras De Witt."

NO ES NECESARIO SUFRIR

Una sola prueba en su propio caso puede convencerle, pero las Píldoras De Witt han sido de resultados tan satisfactorios a tantos miles de personas que no pueden menos que proporcionar resultados satisfactorios en su caso particular

PILDORAS
DEWITT
para los Riñones y la Vejiga

Empleadas durante más de cuarenta años y con el mayor éxito en todas partes del mundo.

Unas horas después de haber tomado la primera dosis de Píldoras De Witt el cambio de color de la orina le dará a entender que la preparación ya ha principiado su buena obra. Estará Vd. en condiciones de observar que los ingredientes limpiadores, curativos y fortalecientes de las Píldoras De Witt han pasado a través de sus Riñones y de su Vejiga. No existe otro medicamento que le dé una prueba parecida, y cuando haya Vd. ensayado las Píldoras De Witt se arrepentirá del hecho de que no las hubiera tomado antes. Tómelas para *Dolores ardientes, Arenilla, Cálculos, Coyunturas doloridas, Rigidez, Reumatismo, Dolores en la Espalda, Lumbago y Ciática.* ¡Haga Vd. que las tomen los niños que están predispuestos a *Orinarse en la Cama* y las personas adultas afectadas por *Desórdenes Urinarios*, y en todos los casos causarán alivio rápido y serán de efectos duraderos.

M.E.C.D. 2016

Chocolate Kron

Bebida tónica y nutritiva a base de cocoa, leche y azúcar

5 Centavos la Botella

EN TODAS LAS BODEGAS

La Nueva Victrola Ortofónica
llena de música cualquier
sala de baile
LAS VENDEMOS

Al Contado y a Plazos · Cómodos sin Fiador

Reparamos Victrolas.

DISCOS "VICTOR" NUEVOS A 3 por $1.00

"EL PROGRESO CUBANO"

Monte 139. Teléfono A-1959

BURLA BURLANDO

LA PRIMERA MAQUINA

El "lío" que se armó o se está armando en Cuba con eso de las máquinas de torcer tabacos—no salimos de un lío para entrar en otro—me recuerda el que presencié en mi pueblo cuando allí se introdujo la primera máquina de coser. No me parece, por consiguiente, del todo inoportuno el hacer ahora la historio de lo que entonces aconteció, y voy a ver si lo recuerdo para referirlo con la mayor puntualidad posible.

Era yo muy niño todavía, pero aun recuerdo perfectamente la sensación inmensa que causó en mi pueblo la llegada de la primera máquina de coser. La había traído de la capital de la provincia un sastre apellidado Balboa, tal vez desciende del conquistador y heredero de sus audacias, puesto que aquel descubrió el Mar del Sur, éste descubrió un artefacto de suma importancia por sus consecuencias: si aquel tuvo que lidiar con indios bravos, éste tuvo que habérselas con rancias preocupaciones y con "intereses creados" no menos bravíos.

Nuestro Balboa instaló su estupenda máquina en una habitación de planta baja con ventana y puerta a la única plaza de la villa, y con ella se puso a trabajar a la vista del público. Durante las primeras semanas los vecinos y transeuntes se aglomeraban ante la sastrería de Balboa y no se hartaban de admirar y de hacerse cruces ante aquel prodigio mecánico. Y cuando el sastre ponderaba la elegancia, fineza y resistencia de los pezpuntes crecía su pasmo y exclamaban:

—¡Arreniego de los demonios!

Mas no todos fueron contentos y provechos y glorias para el intrépido innnovador sastreril. Naturalmente, no había él de evadir la ley a que parecen estar sujetos todos los innovadores. En el pueblo existía un respetable contingente de sastres y costureras de los que cosían a mano, esto es al estilo clásico, los cuales no tardaron en mirar a Balboa con odio mal comprimido y a su máquina con espanto. Nada intentaron, sin embargo, contra Balboa en los primeros días, y todo se redujo a conciliábulos y murmuraciones contra los inventores y hasta contra los gobiernos que consestían aquellos chirimbolos de Satanás. Pero una mañana el atrevido revolucionario colgó en la fachada de su tienda este cartel:

Por la hechura de un traje completo para home de chinchilla o de pantincur 150 riales.

Por unos calzones de paño gordo con trampa o bragueta 38 riales. Y

Por remontar culeras y mangas de chaqueta a la última moda de Paris 22 riales.

¡NO HAY QUIEN PUEDA CON BALBOA!

Este letrero produjo, como era de esperar, un revuelo y un pánico terribles entre los antiguos sastres y costureras; lo cual demuestra que ya los problemas y conflictos industriales vienen de larga fecha. Resultando, que un gran número de aquellos dignos artesanos se reunieron una tarde ante la tienda de Balboa y armaran en son de protesta una tremolina de mil demonios.

—¡Esi pillo— gritaban —quier matanos de fame!

—¡Esi ladrón vien a quitarnos el pan de nuestros fios!

—¡Non puede ser otro que el mesmo demonio el inventor de esi chisme!

—¡Que lo maten!

A tales protestas siguieron otras algo más significativas y contundentes. Una granizada de pedruscos fué a rebotar contra las paredes de la casa de Balboa, el cartel voló hecho trizas y la cosa no tuvo consecuencias más graves merced a la oportuna intervención de Farol y de Caldinos, dignísimos representantes de la fuerza pública.

La paz quedó restablecida en la calle, pero no en los espíritus. Aquella máquina maldita surgía perennemente como visión diabólica y fatal en los humildes hogares de los obreros de la aguja. También ellos, como los de ahora, creyeron que la autoridad debiera intervenir en todo, y allá se fueron al Ayuntamiento para exigir que los señores corregidores dispusiesen algo que les salvase de la competencia mortal del "sastre de la máquina".

Empero, no estaban los señores del Concejo hechos a tales trotes: el caso era nuevo y peliagudo. Hubo, sin embargo, quien tomó la defensa de Balboa en nombre del progreso; y hubo quien le atacó en nombre de las gloriosas tradiciones de la aguja de punta y ojo que tanto había contribuido al abrigo y ornamento de nuestros ilustres antepasados. No faltó tampoco quien quisiese sacar partido político de la situación invocando el patriotismo y poniéndose al lado de los sastres y costureras, aunque éstas no tenían voto todavía.. Cruzáronse dimes y diretes más o menos agrios, y a punto estaba el Concejo de reproducir en su seno augusto la zambra callejera de la víspera, cuando el señor Alcalde dándose un recio palmetazo en el testuz, exclamó:

—¡Basta, señorese! ¡Ya tengo una idea!

—Vamos a ver—exclamaron algunos, sorprendidos ante la novedad de que el Alcalde tuviese alguna vez en su vida lo que anunciaba.

—Tengo una idea y es ésta: aquí lo indicado es que se nombre una comisión que se encargue de averiguar los antecedentes del negocio y que luego se entreviste con los sastres y Balboa y busque una avenencia entre Balboa y los sastres. ¿He dicho algo?

Era la 'comisión' salvadora a que suelen apelar en los casos dificultosos y de urgencia todos los centros burocráticos del mundo. En efecto, acto contínuo se nombró una comisión compuesta de un licenciado en filosofía, un licenciado en farmacia y un gaitero. Al publicarse oficialmente los nombres de los comisionados, no faltó— porque siempre hay inconformes, —quien se atreviese a objetar:

—¿Qué pueden entender de agujas y de costuras gaiteros y licenciados?

—Aquí —le replicaron —todo Dios entiende de todo; cuanto más que no será la primera vez que los gaiteros andan en estos menesteres. Todo es cuestión de saber inflar y apretar el fuelle.

Quedó finalmente, establecida la comisión, la cual se sentó a deliberar con la gravedad y parsimonia que la trascendencia del caso requería... Por desgracia yo no pude seguir paso a paso la magna obra de aquellos ilustres varones. Por aquellos días tuve que ausentarme de mi tierra y dejé a todos los interesados en la crisis sastreril abismados en sus cavilaciones.

Volví al cabo de los quince años y noté con alegría que del formidable conflicto apenas quedaba memoria. El tiempo en colaboración con el progreso había curado aquella herida industrial con el mismo suave procedimiento que emplea la naturaleza en curar las heridas que el cuchillo produce en la carne viva o en el tallo del arbusto. En mi pueblo funcionaban a la sazón más de veinte máquinas de coser sin disgusto de nadie, y los hijos y las hijas de los sastres que antaño apedrearan a Balboa, ahora, pegados a sus máquinas respectivas, cosen y cantan...

M. ALVAREZ MARRON.

SE FIRMO EL TRATADO DE RADIOTELEGRAFIA CON LA REPUBLICA DOMINICANA

DECLARACIONES DEL SECRETARIO INTERINO DE ESTADO, DOCTOR ITURRALDE

Ayer se celebró en la Secretaría de Estado la firma del Tratado de Radiotelegrafía entre la República Dominicana y Cuba.

Por el Gobierno de Santo Domingo firmó el Tratado el doctor Pérez Alfonseca, el Ministro acreditado de aquel país, y por Cuba, el doctor Rafael Iturralde, Secretario de Guerra y Marina e interino de Estado.

Al terminarse la ceremonia, el doctor Iturralde declaró a los repórters lo siguiente:

"Acabamos de firmar un convenio radiotelegráfico que viene a regularizar el servicio de radiotelegrafía entre ambas naciones y tiene la alta importancia de ser el primer convenio que en su clase se firma con otro país.

En virtud de lo estipulado en el mismo, los principales centros receptores estarán situados en las ciudades de Santo Domingo y Santiago de Cuba, desde cuyo centro se remitirán las noticias y los despachos telegráficamente.

Con esto se obtendrá armonizar los intereses comerciales y obtener una gran rebaja en las tarifas telegráficas.

OFTALMO GOTAS

FORMULA

Sulfato de zinc.	0.05 Grs.
Adrenalina, solución al milésimo.	2.00 Grs.
Solución de Oxicianuro de Hidrargirio al 1 por 5 mil.	25.00 Grs.

Indicado en todas las irritaciones e infecciones de la conjuntiva, (catarros oculares), tanto para curarlas como para evitarlas profilácticamente. Hace cesar la inflamación, el dolor, etc. etc.

Manera de usarlo:

Instílese una gota de 2 a 3 veces al día, salvo indicación facultativa.

Preparado por el

DR. ARTURO C. BOSQUE
Laboratorio: Tejadillo No. 32.
Habana

DETALLISTA

¿CUMPLE USTED CON EL DECRETO 680, DEL 19 DE MAYO?
Al expender o recibir licores sin consignar las graduaciones incurre usted en multa de

$1 a $5 por cada litro

Evite la infracción, usando la "TABLA" de la
CONSULTORIA NACIONAL DE COMERCIANTES INDUSTRIALES Y PROPIETARIOS
PRECIO: 50 CENTAVOS.
PIDALA HOY

MONTE Y AMISTAD TELEFONO M-3311.

Hygeia

Suave, terso y natural, el pezón de este Biberón HYGEIA está exactamente adecuado para los labiecitos del bebé. Está hecho de finísimo caucho, suave, a la vez que firme y durable.

Esta botella se conserva limpia tan fácilmente como un vaso ordinario. Sin rincones ni partes estrechas, no se requiere escobillón para conservarla limpia y libre de gérmenes, ni embudo para llenarla. Gusta de tal modo al bebé que no extraña a la verdadera "mamá". Conserve el nene sano y feliz y económicese molestias, usando este Biberón HYGEIA de fama mundial.

La mamadera HYGEIA sólo trabaja a perfección cuando se usa con una botella también HYGEIA. La botella HYGEIA es perfecta. No compre botellas más baratas porque al fin le saldrán más caras. Pida y exija HYGEIA. Busque esta marca en la botella y mamadera—HYGEIA.

THE HYGEIA NURSING BOTTLE CO. BUFFALO, N.Y.

La Directiva del Cementerio Cristóbal Colón ha tomado medidas convenientes que tienen la aprobación del público en general, para la conservación en forma responsable del valor histórico y material de nuestros memoriales.

CEMENTERIO DE CRISTOBAL COLON

Dirección Facultativa.

Habana, 27 de septiembre de 1926.

CIRCULAR:

El que suscribe, Inspector del Cementerio Cristóbal Colón de esta ciudad, tiene el honor de comunicar a todas aquellas personas que tienen encomendada la limpieza y conservación de los mármoles, panteones y bóvedas a la Administración de dicho Cementerio, que en lo sucesivo no le es posible seguir prestando esos servicios, por lo que recomienda eficazmente a la casa "CUBA NECROPOLIS", establecida en la calle 12 esquina a 23, departamento número 3, teléfono F-4949, dedicada exclusivamente a ese servicio y a la cual se le han trasladado desde hoy todos los panteones y bóvedas que tenía encomendados dicha Administración.

A la vez la entidad "CUBA NECROPOLIS", representada por el señor Juan José Leseur, está autorizada para recaudar todo lo atrasado o sean los recibos que aún no ha recaudado la Necrópolis de Colón por estos servicios.

(f.) Presbítero Casiano Reboredo.

10452 1d 19

EXPEDIENTE CONTRA EL DIRECTOR DE LA GRANJA ESCUELA DE CAMAGÜEY

Por el Secretario de Agricultura, se ha ordenado formarle expediente al Director de la Granja Escuela de Camagüey, con motivo de algunas irregularidades que se han advertido en el funcionamiento de la misma.

Para formar el citado expediente ha sido designado el señor Alfonso L. Luaces, que actualmente desempeña la segunda Jefatura de Montes y Minas, en la citada ciudad de Camagüey.

LIBERTESE

Si es usted asmático, si es esclavo del padecimiento del ahogo y del ataque, libértese, en sus manos está. Tome Sanahogo, la medicación del asma, y verá cómo se alegra y dejando de padecer va a ver la vida más bella de lo que es, más risueña y más amable, pero tome Sanahogo. Si no, no.

BIBLIOGRAFIA

(Por J. B.)

BOLETIN OFICIAL DE LA SECRETARIA DE ESTADO. No. 258. Julio de 1926. Habana. 1926.

SUMARIO

Parte Legislativa: Tratados. Mensajes. Ley de Presupuestos para 1926 a 1927. Decretos.

Parte Administrativa: Presupuesto de la Secretaría de Estado para 1926 a 1927. Circulares números 212 y 213. Licencias concedidas. Tomas de posesión y Exequáturs concedidos.

Parte Informativa: Cartas Autógrafas. Recepción diplomática. Exequáturs concedidos. Convención de Stockolmo. Discurso en la Cámara de Comercio de Santiago d eCuba. Negocidao de la Liga de las Naciones. Negociado de Información. Cartas de naturalización. Negociado de Depositaría. Recaudación del mes de mayo del año fiscal de 1925-26. Movimiento de Fondos de la Tesorería General del día 1o. al 3 de julio de 1926. Autoridades y altos funcionarios de la República de Cuba.

Apéndice: Memorias Comerciales de los Cónsules en Madrid y Barcelona.

BOLETIN OFICIAL DE LA SECRETARIA DE ESTADO. Suplemento al no. 258 de julio de 1926.

Contiene este Suplemento las Memorias Comerciales de los Cónsules de Cuba en Madrid y Barcelona. La del de Madrid se refiere al año 1925, pero la de Barcelona, importante por los datos que suministra pierde toda su eficacia por referirse al año 1924, que dado el tiempo transcurrido son de un valor relativo.

EL MENSAJERO CATOLICO DE NUESTRA SEÑORA DEL SAGRADO CORAZON DE JESUS. Año XV, no. 196. Habana. Septiembre, 1926.

Dedicado en primer término a recoger las solemnes fiestas celebradas con motivo de recibir por vez primera culto público la imagen de Nuestra Señora del Sagrado Corazón de Jesús en las Escuelas Pías de Guanabacoa y los actos celebrados en honor del fundador de las Escuelas San José de Calasanz, es muy interesante este último número de la simpática revista escolapia.

BOLETIN OFICIAL DE LA CAMARA DE COMERCIO, INDUSTRIA Y NAVEGACION DE LA ISLA DE CUBA. Año XXI. No. 9. Habana. Septiembre, 1926.

Entre otros trabajos publica el órgano informativo de las clases mercantiles los siguientes estudios cuyo conocimiento es altamente recomendable:

"Fiscalización de crédito y la letra de cambio", Manuel J. Piedra; "Las ventas a plazo como sistema comercial", Alfred P. Sloan, Jr.; "El Ascenso por mérito", Ramiro de Maeztu; "La labor de los viajantes en Cuba", Gabriel Folal; "El volúmen de ventas como índice de las condiciones económicas", O. López-Hidalgo.

REVISTA MENSUAL. ASOCIACION ESPAÑOLA DE SOCORROS MUTUOS, DE BUENOS AIRES. Agosto de 1926. Año XVI. No. 173.

Aunque no salte a primera vista la congruencia también esta revista publica, con el retrato de don Prudencio Otero, —otro de los atacados de insana egolatría— su cuarto a espadas en lo de Colón Gallego, tesis en la que ya yo creo también después de las contundentes manifestaciones que aquí en el DIARIO acaba de hacer Salgueiro.

Este buen paisano, con toda la seriedad que le caracteriza y la firmeza marcotiana propia del caso nos aseguró que Colón era gallego, pues había venido con su padre —el padre de Salgueiro— a Cuba, y que conservaba un cofre que Colón regaló a su padre.

El dato no puede ser de más fuerza y todos —yo inclusive— quedamos convencidos ahora de la sin razón de nuestras dudas.

Los demás originales ofrecen destacado interés sobresaliendo una página que dedica a el DIARIO DE LA MARINA, exornada con los retratos de nuestro director, del Excmo. Sr. Conde del Rivero, y de nuestro colaborador en la capital bonarense, señor García Hernández.

También inserta una vista general del edificio y el interior de la oficina de anuncios económicos.

Sobre nuestra labor hace atinadas observaciones dedicándole elogios que agradecemos sinceramente.

PARA VENTAS A PLAZOS
PIDA PRECIOS Y CONDICIONES
Librería Cervantes.
GALIANO No. 62 APARTADO No. 1115 HABANA.

TOME
INVENCIBLE
REFRESCO DELICIOSO
DEDALCIO.

MANUAL ELECTORAL

Con una Carta-prólogo del doctor Trémols.

Contiene cuanto han de hacer, hora por hora, el Presidente, Vocales, Secretarios, Miembros Políticos, Apoderados de Candidatos, Candidatos, Inspectores Electorales, Escribientes, Notarios y demás personas que concurran el día primero de Noviembre a los COLEGIOS ELECTORALES; y método, que hay que seguir en los escrutinios.

Con una pauta para redactar el Secretario de la Mesa, el ACTA del Colegio, documento de grandísima importancia para lo contencioso electoral.

Precio: VEINTICINCO CENTAVOS elejemplar. Se vende en todas cantidades en la imprenta de MAZA, CASO Y Ca.

CALLE OBRAPIA ESQUINA A COMPOSTELA.
HABANA.

También se vende en las principales librerías de la capital

10383 1 5 alt d-8

¿DISCUTIRÁ UD ESTAS TRES RAZONES?

¿Cree Ud. que si pudiera obtener la sonoridad de la victrola ORTOFONICA, solamente con un diafragma postizo, los ingenieros de la casa "VICTOR" hubieran perdido su tiempo en inventar UN BRAZO, UN DIAFRAGMA, Y UNA CAJA ARMONICA especiales?

No hay más que un instrumento perfecto:

LA VICTROLA ORTOFONICA
QUE VENDEMOS DESDE $130°° HASTA $1.200
VENTAS A PLAZOS
CIA CUBANA DE FONOGRAFOS
O'REILLY 89 DISTRIBUIDORES DE LA VICTOR TEL. A-3128

M.E.C.D. 2016

Los trajes y vestidos teñidos con

COLORANTES "SUNSET"

No destiñen, no manchan las ropas interiores.

CONCIERTO POR RADIO

ESTACION RADIOTELEFONICA PWX

El día 10 de octubre la Estación Radiotelefónica PWX. de la Cuban Telephone Company, que cumple ese día su cuarto aniversario, hará una doble trasmisión en obsequio a los radiofans.

Consistirá en la trasmisión de los números bailables de la orquesta del Hotel Sevilla-Biltmore, intercalados con números de canto y piano desde el Estudio de dicha Estación, con arreglo al siguiente programa:

1. Serenatina. Canción cubana: S. de Fuentes. Tenor Sr. Mario Pérez Pascual. Piano Prof. Sr. Carlos Fernández.
2. Eres tú. Canción mexicana. Tenor y piano.
3. (a) Bebita; (b) Mercé; (c) Linda trigueña. Solos de piano por su autor Sr. Fernández Vilá.
4. Violetas. Canción mexicana. Lerdo de Tejada. Tenor y piano.
5. Las mañanitas. Canción mexicana. M. Ponce. Tenor y piano.
6. (a) La Morena: Chaminade. (b) Jota Viva Navarra: Larregla. Solos de piano.
7. Esa eres tú. ese soy yo. Capricho cubano. Música de Fernández Vilá. Letra de Urbano del Castillo.
8. Lejos de ti. Canción mexicana: M. Ponce. Tenor y piano.
9. Gran vals de Fausto: Listz. Solo de piano. Pror. Sr. Fernández-Vilá.
10. Reginella: Braga. Tenor y piano.
11. Ah non credevi tu. Mignon. Thomas. Tenor y piano.

Nota: El mismo día 10 de octubre, la Cuban Telephone Company trasmitirá el discurso del Hon. Presidente de la República. desde el Parque Central, junto a la estatua del Apóstol José Martí, en cooperación con la General Electric Co. of Cuba. En horas de la mañana, con motivo de la manifestación del Rotary Club.

COPIA DE LA LEY SOBRE EL SERVICIO MILITAR EN ESPAÑA

El Embajador de la República en Madrid, España, doctor Mario García Kohly, ha remitido a la Secretaría de Estado copia del decreto-ley promulgado en España sobre el "Servicio Militar Naval para los españoles residentes en América y Filipinas".

Párrafos importantes del mencionado decreto son los que siguen:

"Los españoles residentes en los países americanos de raza ibérica y en las Islas Filipinas, siempre que lleven por lo menos un año de permanencia en ellos el día primero del año que cumplan los veinte de edad, podrán eximirse de la prestación del servicio militar en la Armada en la forma ordinaria, etc. Los individuos acogidos a los beneficios del presente, que se hallen al corriente en el pago de sus cuotas, se eximirán por este solo hecho de t da prestación del servicio militar mientras sigan residiendo en los países mencionados. En caso de guerra con nación extranjera quedarán sujetos a la obligación de venir a España, etc."

PARA BRINDAR POR LA PATRIA HAY QUE HACERLO CON

CERVEZA TROPICAL

ESTUDIO VALLS

La Belleza Que Cautiva

es simplemente la belleza de un cutis inmaculado y lleno de vida, fresco suave y juvenil—es el *cutis que invita a acariciarla.*

Hoy millones de mujeres modernas ostentan tal irresistible belleza, sólo conservando el cutis y poros limpios con los aceites de olivo y palma, mezclados científicamente en el jabón Palmolive.

En la Mañana

a mediodía y antes de acostarse, lávese con Palmolive. Frótese delicadamente la cara y cuello con su untuosa espuma, hasta que penetre en los poros. Enjúguese con agua fría. Luego séquese bien.

Después de este tratamiento de belleza, puede usted usar sus polvos y coloretes favoritos, pues no son dañinos en un cutis limpio. Pero jamás se acueste antes de haberse lavado estos cosméticos, porque obstruyen los poros, resultando, a menudo, en espinillas y barros.

THE PALMOLIVE COMPANY (Delaware Corp.) Manzana de Gómez 451, Habana

Aceites de olivo y palma—nada más—dan al Palmolive su color verde natural.

CUIDESE DE LAS IMITACIONES

No se deje engañar. No debe usted creer que cualquier jabón verde, o descrito contener aceites de palma y olivo, es igual al Palmolive. No lo es.

En beneficio suyo, fíjese que el Palmolive que compre tenga la banda negra con la palabra Palmolive en letras doradas; la envoltura verde; y el sello rojo en el reverso de la pastilla, con la palabra Palmolive en él impresa.

Palmolive jamás se vende desenvuelto.

10 cts. la Pastilla

M-12

NOTICIAS DEL PUERTO

MAS DE MIL GALONES DE ALCOHOL HAN OCUPADO EN KEY WEST, EN EL FERRY "E. PALMA", QUE IBAN COMO MUEBLES

Una señora acusa a tres marineros del crucero "Cuba" de haberla asaltado en Marianao.—Llegaron para conmemorar el Grito de Yara seis emigrados que faltan de Cuba hace medio siglo.—Otras noticias

SALIO EL CRUCERO "CUBA"

A las 7 y 30 de la mañana de ayer, y como habíamos anunciado, zarpó para Key West el crucero Cuba donde embarcaron el ayudante de Marina del Sr. Presidente de la República. capitán de navío Sr. Julio Morales Coello, que lleva la representación del Jefe del Estado. así como el Dr. Juan Ramón O'Farrill y los miembros de la comisión de veteranos y de los emigrados revolucionarios que van a Key West con el objeto de tomar parte en las fiestas que se celebrarán hoy en el histórico Cayo con motivo del aniversario del Grito de Yara.

En el Cuba fué embarcado el retrato que el General Machado ha dedicado al Club San Carlos y que será colocado en el salón de honor de la histórica institución.

EL HEREDIA

Con un cargamento de frutas en tránsito y 16 pasajeros, así como 7 pasajeros de segunda para la Habana llegó ayer el vapor americano Heredia, que procedía de Cristóbal.

UN VAPOR EXCURSIONISTA

El vapor excursionista Mongolia, de bandera americana llegó ayer de San Francisco de California vía Panamá que trajo 38 pasajeros para la Habana y 195 de tránsito para New York y todos excursionistas.

LOS FERRIES

Los ferries Estrada Palma y Joseph R. Parrott llegaron ayer de Key West con 26 wagones de carga general cada uno.

UNA WISQUERA

La goleta wisquera Lady Antonette, llegó ayer en lastre de West End Bahamas.

MADERA

El vapor americano Munsome llegó ayer de Cárdenas con un cargamento de madera.

EL ALDECOA

De Cádiz y conduciendo carga general llegó ayer el vapor español Aldecoa.

EL LALY

El vapor noruego Laly llegó ayer de Mobila con carga general.

SALIDAS DE AYER

Ayer salieron los siguientes barcos: el americano Mongolia para New York, el noruego Sydfold para Puerto Padre. los ferries y el Cuba para Key West, el Orizaba para New York, el italiano Posipo para Puerto Barrio, el americano Abangarez para Cristóbal, el americano Heredia para New Orleans el americano Zacapa para New York, el Munleon para Caibarién, el Antientan para Filadelfia, el Cape York para Baltimore.

LESIONADOS

Los jornaleros Luis Gómez Pérez y Francisco Freire Menéndez trabajando en los muelles resultaron lesionados.

NO TENIA PERMISO

El Inspector de Visitas de la Aduana J. F. de Lara dió cuenta a la Capitanía de haber sorprendido a Benito Bertrán vendiendo en bahía sin estar autorizado para ello.

LA RUTA DE LA FLORIDA

Por la ruta de la Florida, y en el vapor americano Cuba, embarcaron ayer Celestino Fernández y Sra., Antonio Barceló, Catalina Linares e hijos, Justo A. Sánchez, Ignacio del Valle, Rosa Perdomo, Emilio Maire, José R. Arce Sala Vicente Vallejo, Oscar Alonso, Blanca Soler, Juan Mendoza, Arturo Montori, Armando Pérez, Manuel Muñoz, José Carmona, Angela Padrón, José Díaz Otero, Rafael Francisco Alpízar, América Delgado, José Pérez, Concepción Fernández, María Rodríguez, Dolores Suárez, Alfredo Camero, Angela González, Anastasio Fernández, María González e hijos, Mariano Alvarez y familia, Juan F. Tabernilla y familia, Francisco Fernández y familia, Julia Cartaya, Elisa Alvarez e hijo y otros.

Por la tarde y en el Governor Cobb por la misma ruta llegaron los Sres. Félix Seijo, Agnes Alfonso. Ireen Chanez, Juan Castillo, Irene Castillo y familia, José Alvarez y familia, Pablo G. Zamora y Sra., Polonio Alvarez, Enrique Torres, Rafael Velasco, Rafael Sánchez, Mercedes López, Juan Díaz, Sabino Galán, Enrique Pérez, Emilio Hera, Cristina A. Marral e hijas, Florencio Pardo, Félix Preval.

SE CONSIDERA VEJADO

El Vigt. de la Policía del Puerto núm. 24 Fernando Pérez Lago acusó de vejación al inspector de Aduana Salomé Malagamba.

BARCOS QUE SE ESPERAN

Los siguientes barcos se esperan en la presente semana: el vapor francés Mont Pelconx de Marsella, el inglés Berwindmood con carbón para la Havana Coal Company, el hondureño Catun de New Orleans, el vapor Betwa de los EE. UU. el Monterrey de puertos mexicanos. el inglés Ebro de New York, el americano Siboney de New York.

PARA EL EJERCITO CHILENO

En el vapor italiano Posilippo van dos hermosos aeroplanos con destino al Ejército de Chile.

CONTRABANDO DE ALCOHOL

A la llegada a Key West del ferry Estrada Palma los inspectores de Aduana de aquel puerto al hacer una inspección en un wagon que estaba declarado como muelles de uso resultando contener más de mil galones de alcohol.

UNA DENUNCIA

Al distrito Naval Norte y la Policía del Puerto dió conocimiento ayer una señora que tres marineros del crucero Cuba la habían asaltado en Marianao, mas como el hecho se realizó fuera del distrito del puerto, se le aconsejó que fuera a producir la denuncia ante la policía de Marianao.

VIEJOS EMIGRADOS REVOLUCIONARIOS

Ayer tarde y en el Governor Cobb llegaron los Sres. Enrique Torres, Luis Tagle, Rodolfo Velasco, Apolonio Alvarez. Juan Pérez y José Montejo, viejos emigrados revolucionarios cubanos alguno de los cuales llevan 50 años de ausencia de Cuba y que vienen ahora para tomar parte én las fiestas que se efectuarán en la Habana con motivo del aniversario del Grito de Yara.

Una comisión de emigrados revolucionarios los recibió en el muelle del Arsenal.

SE PRESENTARON LOS VIGTES. ACUSADOS

Los vigilantes nocturnos de la Aduana Aureliano Silva y José Mampara que fueron acusados por el Capitán de la goleta Oklan de haberse apropiado de varias prendas de su propiedad se presentaron ayer tarde en la Estación de la policía del puerto.

Dada la hora de presentación los dos acusados fueron enviados al Vivac hasta mañana que comparecerán ante el juez correccional de la Primera Sección.

UN PETROLERO

El vapor inglés Plumleaf llegó ayer tarde de Curazao con un gran cargamento de petróleo.

UN PINTOR VALENCIANO

Entre los pasajeros llegados por el vapor americano Mongolia figura el pintor valenciano Luis Usabal que procede de Hollywood donde tiene su estudio por estar en conexión con todos los artistas de cinematógrafo.

UN DEVUELTO

En el vapor Heredia llegó devuelto por las autoridades de inmigración de Colón el español Francisco Martínez.

EL CONSUL DE CUBA EN PARIS, SE JUBILARA

Según nos informaron ayer en la Secretaría de Estado, el señor Luis Felipe Ballim, cónsul de Cuba en París, se acogerá a los beneficios de la Ley de Jubilaciones.

A este funcionario se le instruye expediente administrativo.

UN SEGURO NECESARIO

EL SEGURO MUTUO DE ENFERMEDADES, ESTA LLAMADO A OBTENER UN COMPLETO EXITO

Recientemente nos ocupamos en estas columnas de la Asociación Mutua "El Porvenir Familiar".

Ello fué para poner de relieve un rasgo plausible de su junta directiva.

El de hacer anticipos o préstamos semanales, por un total de veinte mil pesos a aquellos asociados que los soliciten por hallarse sin trabajo.

Hoy vamos a ocuparnos nuevamente de tan benemérita Asociación.

Para dar a conocer al lector la creación de una nueva póliza llamada a obtener un rápido y completo éxito.

No es otra que la "póliza de seguro mutuo de enfermedades".

Póliza que en numerosos países existe difundida grandemente.

Como fácilmente puede comprenderse es el seguro más útil y conveniente.

Más que seguro antójasenos un humanitario e indispensable acto de previsión.

Si se aseguran las casas, las cosechas, la vida, ¿cómo no asegurar la salud, riqueza única de quienes no cuentan para vivir con más medios que su trabajo?

Como no entra en nuestros propósitos generalizar sobre este beneficioso seguro, sino dar al lector la primicia informativa de su implantación entre nosotros en forma mutua, nos limitaremos, por hoy al menos, a dar a continuación la tarifa de indemnizaciones que nos ha sido galantemente suministrada por la directiva de "El Porvenir Familiar".

Al asegurado que pague $15 anuales, $1.50 al día por enfermedad y $100 a los herederos en caso de fallecimiento.

Al asegurado que pague $30 anuales, $3.00 al día por enfermedad y $100 por fallecimiento.

Al asegurado que pague $45 anuales, $4.50 al día por enfermedad y $100 si fallece.

Tratándose de aseguradas gozarán de iguales beneficios, con el aditamento de pesos 15, 25 y 40, respectivamente, en casos de alumbramiento.

Como al principio decimos es evidente que, con la implantación de este seguro mutuo de enfermedad, la Asociación "El Porvenir Familiar" unirá un éxito más a los muchos que lleva conseguidos.

F. V. M.

10366 1d 10

ARTICULOS DE INVIERNO

Ya hemos empezado a recibir para todos nuestros departamentos y pronto podremos presentar un surtido colosal que le llamará la atención por su novedad, variedad y bajos precios.

Continuamos liquidando los que nos queda de verano, a precios inverosímiles

DEPARTAMENTO DE TEJIDOS

Astracanes, en todos colores, vara y media de ancho	a $ 1.19	
Crepés de seda y algodón, color entero, doble ancho	de 0.75	$ 0.50
Crepés de seda y algodón, muy fino, color entero	de 0.95	0.80
Crepés de seda y algodón, color entero, preciosos colores	de 1.25	1.00
Sedas estampadas, gran diversidad de colores,	de 0.80	0.60
Sedas estampadas a listas y a cuadros, doble ancho	de 0.95	0.60
Sedas francesas a cuadros, preciosos colores	de 1.25	1.00
Crepé de China francés, todos colores de moda	de 1.25	1.00
Crepé de China francés, muy doble, preciosos colores	de 1.50	1.25
Seda espejo francesa con mucho brillo, yarda de ancho	de 0.75	0.58
Seda espejo superior calidad, yarda de ancho	de 0.90	0.75
Crepés estampados de seda y algodón, preciosos colores	de 0.95	0.80
Crepés estampados de seda y algodón, en ½ luto	de 0.95	0.80
Alpacas de seda artificial, color entero, yarda de ancho	de 0.80	0.60
Crepés de seda estampados, preciosos dibujos, doble ancho	de 1.50	1.25
Crepés de seda franceses, estampados, gran novedad	de 1.80	1.50
Crepés de seda franceses, estampados, en medio luto	de 1.80	1.50
Crepés de seda color entero, calidad finísima, muy doble	de 1.85	1.50
Crep Cantón francés, muy doble, gran surtido de colores	de 2.00	1.55
Crep Fulgurante francés, metro de ancho, muy fino	de 2.50	1.95
Foulares ingleses, muy finos, preciosos dibujos, anchos	de 0.95	0.85
Juegos de sobrecamas francesas, tamaño imperial	de 2.80	2.18
Sobrecamas de Piqué, blancas, cameras, con conchas	de $ 2.75	a $ 2.00
Sábanas de Warandol, media camera, 54 x90	de 0.65	a 0.55
Sábanas de Warandol superior, media camera	de 0.75	a 0.60
Sábanas de Warandol Inglés, tamaño Imperial	de 1.00	a 0.85
Sábanas de Warandol Belga, tamaño Imperial	de 1.25	a 1.00
Fundas de Madapolán superior, media camera	de 0.35	a 0.25
Fundas de calidad superior, ¾ camera	de 0.45	a 0.35
Fundas de Warandol, muy fino, tamaño Imperial	de 0.60	a 0.50
Fundas de Warandol bordadas, tamaño Imperial	de 0.85	a 0.70
Medias de seda, todos colores de moda, para señora	de 0.75	a 0.49
Medias de seda, muy dobles, todos colores, para señora	de 0.95	a 0.64
Medias de seda, calidad muy fina, para señora	de 1.25	a 0.90
Medias de seda de acabado, francés, para señora	de 1.75	a 1.35
Calcetines blancos mercerizados de concha, para niño	de 0.25	a 0.18
Calcetines blancos, con concha de colores, para niño	de 0.30	a 0.20
Medias Sport, todos los colores de moda, para niña	de 0.40	a 0.30
Medias Sport de seda, todos colores, para niña	de 0.65	a 0.50

DEPARTAMENTO DE CONFECCION

Camisas de noche, finísimas	de $2.00	a $ 1.00
Vestidos de Warandol, con casaca, todos colores, los de $4.00		a 2.49
Vestidos de seda con casaca, para otoño, preciosos, los de $12.00		a 6.00
Realizámos todos los vestidos de verano, los de $8.00 y $10.00		a 4.00
Vestidos de seda franceses, primorosamente bordados		a 15.00
Juegos de opal suizos, de 3 piezas, finísimos, de $8.00		a 4.25
Baticas de voal, francesas, las más nuevas, liquidamos		a 1.50
Baticas de seda, más de 200 estilos, todos colores, de $5.00		a 2.95
Mamelucos de warandol, muy bonitas formas, de $1.25		a 0.75
Juegos de canastilla, verdaderas monadas, de $1.25		a 0.90
Trajes de poplín y warandol, para niños, de $3.50		a 1.50
Trajes de forma marinera, preciosos estilos, de $4.00		a 2.00
Ajustadores de tul, formas novísimas, de $1.25		a 0.80
Ajustadores de opal, los más cómodos y bonitos		a 0.50
Fajas de elástico, de 6", lo mejor que se fabrica		a 1.25
Fajas de elástico, en cutí brochado, muy fina		a 2.75
Ajuares completos para bautizo, que valen a $10.00		a 7.00

DEPARTAMENTO DE SEDERIA

Hebillas de nácar, muy finas, las de $0.20	a	$ 0.10
Carteras de piel de últimas formas. Las de $1.20	a	0.60
Cuellos de guipur, todas formas, liquidamos	a	0.15
Flores y adornos para sombreros. Liquidamos todas las existencias	desde	0.20
Tiras bordadas muy anchas y finas. Las de $0.10	a	0.05
Medias guarniciones de Chantilly. Liquidamos las de $3.00	a	2.00
Encajes alemanes muy finos, para ropa interior, a 2 centavos	y	0.03
Velos de seda, muy bordados, para novias. Los de $7.00	a	3.75
Encajes estampados y de relieve, novísimos. Los de 15 centavos	a	0.08
Botones de fantasía, en todos colores y formas. Los de 20 centavos	a	0.10
Guarniciones bordadas, alto de saya, muy bonitos, de $1.00	a	0.60
Encajes Mecánicos y de Calet, gran realización. Los de 5 centavos	a	0.03
Encajes y entredoses de guipur, los liquidamos. Los de 40 centavos	a	0.20
Encajes de crochet para ropa de cama. Los de 25 centavos	a	0.15

Remitimos al interior, siempre que venga acompañado de importe.

DEPARTAMENTO DE REGALOS

Constantemente estamos recibiendo valiosos y artísticos objetos para regalos por los SELLOS ESPECIALES a sus clientes, esta popular casa. Estos sellos no caducan nunca.

"LA ESTRELLA"

AVE. DE SIMON BOLIVAR NUM. 23, (antes Reina) ENTRE AGUILA Y ANGELES

M.E.C.D. 2016

10 DE OCTUBRE

Unos cuantos años atrás...

Excesivos, en la vida de un ser humano.

Menos que un segundo, en el paso del tiempo.

Unos cuantos años atrás, un hombre, con la visión radiante de una patria libre en sus pupilas, y un estandarte en que cristalizaban sus sueños generosos, en su diestra, lanzóse a los ubérrimos campos de Cuba, dispuesto a recabar, al precio de su sangre y de su vida, la libertad de su país amado.

Era Carlos Manuel de Céspedes.

El Destino no le concedió la debida recompensa a sus ingentes esfuerzos; exhaló el último suspiro, sin ver realizadas sus carísimas ilusiones.

Su espíritu, tranquilo está. En el corazón de cada ciudadano cubano, existe un altar a su sacra memoria, cuyo fuego vivirá perenne a través de las generaciones...

Frazadas de seda (cameras) a $6.50.
Tapetes preciosos de $2.00, $2.50 y $3.50.
Vea nuestros casimires. Muchas fantasías.
PRECIO FIJO
"El Dandy," Galiano 100.

JOYERIA "El Gallo" HABANA Y OBRAPIA TELEF. A-2736

Recuerde que tenemos permanentemente un comprador en Europa. Ello quiere decir que en materia de joyería fina de platino y brillantes, así como en objetos de arte ofrecemos en cada caso los últimos modelos que allí se producen.

Sandalio Cienfuegos y Ca.

Para las

HABANERAS

CARTAS DE PARIS

Nuestra compradora nos escribe:

"París, le 14 de Septiembre de 1926.

Señor Santiago Núñez.

"Le Palais de la Mode"

Amistad 50.

El recorrido hecho por todos los talleres de Sombreros ha sido triunfal y las cultas habaneras llevarán este invierno las mejores creaciones francesas, gracias a la inagotable iniciativa suya de proveer a sus clientas con todas las maravillosas producciones del genio inventivo parisién.

Aquí en París predominarán en este invierno los Modelos de copa plegada, en variados y graciosos diseños; también privan los estilos "aboinados" en caprichosas y originales caídas; boinas sombreadas formando "effilés", todas muy primorosas, y no olvidando la copa "carré", impuesta de nuevo por los más reputados modistos.

Los materiales más en boga son el "feutre veleur", "feutre taupe", "feutre soleil" y "feutre antilope"; también los terciopelos de fantasía y peluches muy planchados, que dan brillo majestuoso a los Modelos de "gran vestir".

La característica de esta moda es muy sencilla, pues todos los modelos están adornados con selecta bisutería, unos, con escarapelas de cintas nuevas creaciones y otros, con moños y adornos de los mismos géneros de las formas.

El despacho lo hago en seis cajas que acabo de entregar a su expedidor en París, abarcando todos esos detalles salientes que dejé enumerados, y que muy en breve podrá admirar toda su numerosa y distinguida clientela. Déle mis afectuosos recuerdos y dígale que pronto la saludaré personalmente.

De usted atentamente,

(f.) Mlle. Regnier,

Artista del Teatro de la Comedia de París".

Todas estas selectas novedades enviadas por nuestra hábil compradora en París acaban de llegar por el vapor "Espagne", y tan magna exposición la anunciaremos dentro de pocos días, — lo necesario para sacar esta mercancía de la Aduana.

NUÑEZ

AMISTAD 50, CASI ESQ. A NEPTUNO

HABANERAS

EL 10 DE OCTUBRE

DIA DE LA PATRIA

Actos diversos.
De carácter patriótico.

Han sido dispuestos para hoy en conmemoración del glorioso aniversario del Grito de Yara.

Grandiosa la manifestación organizada por el **Rotary Club** simbolizando la realización patriótica del ideal revolucionario que empieza a cumplirse en la actual era republicana.

Partirá a las diez de la mañana del Parque Maceo con dirección a nuestro **Central Park**, esto es, el Parque Martí.

Va en ella el Presidente.
Van los Veteranos.

Y también las representaciones del Poder Legislativo y del Poder Judicial, el Instituto, las Academias, los Colegios y los Centros de la Colonia Española.

El Ejército, la Marina...
El Cuerpo de Bomberos.

Además la representación de los clubs elegantes y la de corporaciones diversas.

Los rotarios en masa.
Y el pueblo.

Todas las casas de la carrera lucirán colgaduras y banderas.

Designados los oradores que disertarán sobre las tres etapas que la manifestación encierra desde la tribuna levantada al objeto en el Parque Martí.

El señor Miguel Angel Carbonell analizará el pasado heroico bajo el tema: Luchas emancipadoras y realización del ideal revolucionario en lo político.

El doctor Luis Machado disertará sobre el presente con el tema: Organización de la República; sus errores y rectificaciones.

Y el general Gerardo Machado, Primer Magistrado de la Nación, hablará del porvenir, versando su discurso sobre la realización del ideal revolucionario en el mañana.

Junto a la estatua del Apóstol ha colocado la **Cuban Telephone Co.** un aparato trasmisor de radio a fin de que los discursos puedan ser oídos por todo el pueblo.

Después las carreras.
Grandes carreras de automóviles.

Organizadas por el periódico **El Universal**, ajustándose al circuito de **La Noche**, darán comienzo a las dos de la tarde.

En la vidriera de **El Encanto** estuvieron expuestos hasta ayer los trofeos para las carreras.

Son varios.
De valor todos.

En el Cementerio de Colón se efectuará a las cuatro de la tarde el solemne acto de la entrega, por parte del Secretario de Obras Públicas del Mausoleo de los Veteranos.

A lo que antecede agregaré la velada de la asociación Hijos de Libertadores.

En el Centro de Veteranos.
Por invitación.

OLIMPIA

FIESTAS INAUGURALES

Por tres días.
Grandes fiestas.

Con ellas celebra el floreciente **Olimpia Sporting Club** la inauguración de su palacete de las alturas de Almendares.

Hoy la primera.
Con un banquete.

Durante el mismo recibirá una medalla de oro el señor José Solís, el bueno de don Pepe, Presidente de Honor del **Olimpia Sporting Club**, como homenaje de afectuosa simpatía.

Mañana gran baile, de rigurosa invitación, tocando alternativamente la orquesta de Vicentico Lanz y el Sexteto Habanero.

Eventos deportivos el martes.
Día de la Raza.

Han sido organizados para las nueve de la noche con un partido de **basket ball** entre los fives del **Ferroviario** y del **Olimpia**, partidos de pelota vasca a cesta por parejas del **Olimpia** y exhibiciones de tennis por los ases del simpático **Cuba Tennis Club** que preside Pepín Fernández Rodríguez.

Tanto la casa como los jardines y avenidas lucirán durante las tres noches de las fiestas inaugurales una magnífica iluminación.

Millares de foquitos eléctricos en combinación con potentes reflectores, bañarán de claridad aquel delicioso rincón de las márgenes del Almendares.

El señor Ramón de Diego, presidente del **Olimpia Sporting Club**, se sirve invitarme.

Señalada cortesía.
Que le agradezco.

CURRITO DE LA CRUZ

EN EL NACOIONAL HOY

Bella cinta.
De ambiente sevillano.

Me refiero a **Currito de la Cruz**, el personaje de la célebre novela de Pérez Lugín, todo amor, todo dolor.

Blanco y Martínez dan a conocer la maravillosa producción cinematográfica al público de la Habana.

Será hoy.
En el teatro Nacional.

Las tandas de las dos y media y cinco de la tarde así como la de las nueve y media de la noche están dedicadas a la nueva cinta.

Seguirá en el cartel.
Por toda la semana.

Continúa en la página SIETE

Pollo, Pargo, Lechón, &

EN EL ACTO se le sirven las MEJORES EMPANADAS de POLLO y de PARGO y el sabrosísimo LECHON TOSTADO especialidad de esta famosa y acreditada casa

GRAN CAFE Y RESTAURANT "EUROPA"

LA MEJOR CONFITERIA Y REPOSTERIA DE LA REPUBLICA.

PI Y MARGALL No. 59 PRECIOS MODICOS TELEF. A-2434

Plantas de Todas Clases

La mejor colección en la Isla de árboles de adorno, frutales y rosales.

H. A. van Hermann

FINCA MULGOBA

Santiago de las Vegas

DEDALCIO

Agua de Colonia PREPARADA ::: con las ESENCIAS más finas ::: : del Dr. JOHNSON :

EXQUISITA PARA EL BAÑO Y EL PAÑUELO

De venta: DROGUERIA JOHNSON, PI MARGALL, Obispo 36, esquina a Aguiar

✝

E. P. D.

EL JOVEN

SR. JOSE MARIÑO DURO

HA FALLECIDO

Y dispuesto su entierro para hoy domingo, a las cinco de la tarde, los que suscriben, padres, abuelos, hermanos, tíos, tíos políticos, primos y demás familiares, amigos y compañeros, ruegan a las personas de su amistad y a los alumnos de las Escuelas Nocturnas del Centro Gallego y en particular a sus compañeros del último curso de Teneduría de Libros, se sirvan concurrir a la casa Agua Dulce número 15, para acompañar el cadáver al Cementerio de Cristóbal Colón, favor que agradecerán.

Habana, 10 de octubre de 1926.

José Mariño Silva; Juana Duro de Mariño; Pedro Duro; Josefa Tojo de Duro; Ernesto, Carmen, Armando Magdalena, Ignacio y Antonio Mariño Duro; Manuel Mariño; Pedro, Felisa y Antonio Duro y Tojo; José López; Hortensia y Dolores Fusté; Manuel Pereira; Benigno Mariño; Ricardo, José María y Adolfo Uribarri; Luis Mont y Pons; Antonio Piñeiro; Isidro Ruiz; Vicente Regal; Justo Agüeros; Pedro Díaz; Alberto Fernández; Antonio Gómez; José Novas; José y Ramón Miravelles; Esteban Xudiera; Uribarri y Hermanos; Luis Muñiz; Manuel Porto Verdura (ausente: Francisco, Rosendo y Benito Porto y doctor Rafael Menocal.

P.—591—1 d.—10 oct.

10 OCTUBRE

CARLOS MANUEL DE CESPEDES

DIA de la Patria. Cuba festeja hoy una de sus fechas más gloriosas. Y la celebra en una hora ilusionada, cuando el horizonte muestra la transparencia de una clara luminosidad patriótica. Hoy, más que nunca, el ideal de los libertadores adquiere la gracia de una realidad incontrovertible. Lo que anhelaron los hombres de la epopeya va acusando su morfología nacional en manos de los hombres de la paz que elevaron a norma de conducta el programa visionario de los precursores.

Da fe de este feliz pronunciamiento el regocijo popular en la fecha patriótica de hoy.

TRABAJAMOS intensamente en los preparativos de las temporadas de Otoño e Invierno, a fin de que, una vez más, los ALMACENES FIN DE SIGLO impongan en nuestro refinado medio social sus altas virtudes como la CASA DE LAS ELEGANCIAS.

Los surtidos para esas estaciones están llegando ya a nuestros distintos departamentos, tantos como particularidades y característica ofrece el campo siempre emocionante de la moda.

Ya París y Nueva York han definido, en exposiciones de grandes modistos, los cambios y tendencias que han de imponerse a la moda durante el Invierno. Los críticos y las damas de autoridad indiscutible han pronunciado su fallo definitivo. Nuestros agentes en los grandes centros de la elegancia han vigilado—expertos y atentos—tales pronunciamientos y han procedido a surtirnos con su tacto bien demostrado en ocasiones parecidas.

La mujer cubana, tan culta y exquisita, tendrá oportunidad de satisfacer sus más finos deseos de buen gusto y distinción gracias a nuestros esfuerzos y la suma ilimitada de nuestros recursos.

En breve inauguraremos las grandes exhibiciones de vestidos, sombreros, abrigos, pieles, telas, etc.... Verdadero alarde de arte, exquisitez y modernidad.

Coincidiendo con estos próximos sucesos, ofreceremos mayores comodidades a nuestros favoredores con reformas materiales de consideración; tales como los nuevos departamentos que estamos estableciendo y organizando en el nuevo edificio de San Rafael 25, adquirido por los ALMACENES FIN DE SIGLO, contiguo a su edificio central de San Rafael y Aguila; así como la distribución de artículos, de carácter permanente, en el amplio y cómodo local de San José 16 y 18. El salón de sombreros, en el piso segundo se ha extendido considerablemente al ocupar también toda la planta alta del nuevo local de dimensiones y comodidades insuperables.

ENRIQUE GARCIA CABRERA, CATEDRATICO DE LA ESCUELA DE SAN ALEJANDRO

CON vivo regocijo traemos a esta sección un autoretrato del ilustre artista cubano señor Enrique García Cabrera, a quien el Gobierno acaba de designar catedrático de Arte Decorativo de la Escuela de Pintura y Escultura Nacional de San Alejandro.

Reconocidos generalmente los méritos de este dibujante admirable, en cuyo temperamento se aunan la habilidad, la ciencia y un exquisito sentido de la elegancia, no hemos de esforzarnos por explicar a nuestros lectores el carácter multifacético de su talento, ya que su diaria labor en esta sección ha establecido relaciones vivamente simpáticas entre el artista y la culta sociedad cubana.

García Cabrera es el dibujante de las elegancias por antonomasia. Sus esqueches y diseños valen lo que cotidianas lecciones de orientación y concepto en el amplio y sutil concurso de la moda.

Felicitamos cordialmente al eminente colaborador por su ingreso en el profesorado de la Escuela de San Alejandro

ABANICO "VALENTINO"

ULTIMA NOVEDAD

VENTAS AL POR MAYOR en

"LOS ABANIQUEROS"

JOSE MARIA LOPEZ VILA

COMPOSTELA 86. APARTADO 1982. HABANA.

10487 8 alt. 10

ANUNCIESE EN EL "DIARIO DE LA MARINA"

¿DIGIERE USTED MAL?

Tome la sin rival

AGUA DE SOLARES

y la mesa será suya.

¡PODRA COMER CUANTO QUIERA!

Unicos representantes para Cuba

GOMEZ Y HERMANO

Avenida de Italia (Galiano) 104. Teléfono A-1796

8 alt. d 15

M.E.C.D. 2016

CRONICA CATOLICA

LA PRIMERA EN EL EJEMPLO

La Congregación Mariana de la Anunciata, ha sido la primera en el ejemplo, de ganar el Jubileo del Año Santo.

Al efecto se reunió el 4 del actual, a las dos y medias de la tarde en el templo del Corazón de Jesús.

A las tres se formó una gran caravana automovilística, que preside el Director R. P. Jorge Camarero S. J., Presidente General Dr. Ramón G. Echevarría; el Presidente de los congregantes caballeros, Dr. Oscar Barceló, el Presidente de los Jóvenes señor José Casas, Secretario General, Dr. Pablo Miguel, Tesorero General Lcdo. Robustiano Ruiz; Prefecto del Catecismo, señor Francisco Pascual Martorell.

De explorador va el automóvil del congregante señor Juan J. de Mutiozabal, a quien acompaña el Dr. Enrique Herrera.

El caballeroso congregante invita al Cronista Católico de "La Marina", que acepta reconocido la galantería del señor Mutiozabal, espejo de caballeros cristianos.

Forman a la cabeza los automóviles de nuestro compañero Dr. Rafael María Angulo, meritísimo congregante a quien acompaña nuestro también compañero señor Rogelio Faiña, el hijo mayor de éste el joven Rogelio Faiña y Aneiro y el artista señor José Roig, fervorosos congregantes; el del distinguido médico, Dr. Aníbal Herrera, el Dr. Armando Bermúdez y el del simpático Dn. Luis B. Corrales.

El automóvil presidencial pasa revista, y una vez concluída ésta, da la orden de marcha encaminándonos a la Catedral. Una vez llegados a su plazoleta se formaron en dos filas penetrando procesionalmente en el templo.

El Padre Camarero, reza las preces de la Visita e indica el itinerario a seguir: "La Caridad", Jesús del Monte" y "Vedado".

Se procede en igual forma que en el templo metropolitano.

En el del Vedado después de la última visita, el Padre Jorge Camarero, S. J., dice: "Hemos cumplido uno de los requisitos indispensables para ganar el Jubileo plenísimo del "Año Santo". La otra es la Comunión, la cual ofrecerán los congregantes el próximo domingo, según las intenciones del Año Santo.

El Jubileo del Año Santo, viene a ser como una annastía general.

Ganado el Jubileo quedamos como cuando recibimos el Bautismo.

Todo queda liquidado con la Divina Justicia.

Como quiera que para lucrar el Jubileo, la última de las obras debe ser en estado de gracia, hemos designado la última para la Confesión y Comunión.

En la Parroquia del Vedado, se disolvió la reunión automovilística.

Felicitamos a la Congregación Mariana de la Anunciata por haber ganado el Jubileo corporativamente.

Sirva su ejemplo para que las diversas asociaciones católicas, alcancen la gracia del Jubileo del Año Santo en igual forma, para su santificación y la del prójimo.

MISA EN ACCION DE GRACIAS

En el templo del Corazón de Jesús, se ha celebrado el pasado martes, una Misa en acción de gracias.

Fué ofrecida por la piadosa y distinguida dama señora Elvira Machado, la cual concurrió en unión de su hija y de piadosas damas.

La Misa dió comienzo a las 7 a. m.

Fué celebrada con todo el esplendor de la Misa solemne.

Numerosos cantantes interpretaron la parte musical, bajo la dirección del Maestro señor Toribio Azpiazu, organista del templo de Reina.

Preciosísimo el adorno del templo.

Ofició de Preste el R. P. Esteban Rivas, Rector del Colegio de Padres Jesuitas de Sagua la Grande, asistido de los Padres Plácido Delgado y Ramón Díaz, S. J.

Ayudaron el Hermano Celestino Durántez, S. J., Sacristán del templo y los acólitos, Armando Fernández y Antonio Nogués.

La señora esposa del Honorable señor Presidente, fué cumplimentada por el Superior de la Residencia de la Compañía de Jesús de la Habana, R. P. Camilo García.

Con el mayor respeto felicitamos a la Primera Dama de la República, por el alto ejemplo de piedad que da a su pueblo, con este público homenaje de gratitud al que es Rey y Señor de los que gobiernan y dominan.

IGLESIA DE SAN FRANCISCO

En San Francisco la Pía Unión celebró el Primer Martes de mes, misa de Comunión general, que celebró el Director R. P. Guillermo Basterrechea, O. F. M.

A las nueve de la mañana, misa solemne. Ofició el R. P. Fray José de Sarasola, O. F. M. asistido de los Padres Fray Jaime Otalora, O. F. M. y Fray Santos Ruib, O. F. M.

Predicó el director R. P. Fray Guillermo Basterrechea, O. F. M.

Los cultos antonianos terminaron con una gran procesión que recorrió las naves del templo.

La parte musical fué interpretada por la "Scola Cantorum" de la Comunidad Seráfica", bajo la dirección del Padre Fray Leonardo Celaya, O. F. M.

En el templo del Corazón de Jesús, las Huerfanitas del Colegio San Vicente de Paul, ofrecieron a San Antonio una. Misa el Primer Martes.

Dió comienzo a las ocho de la mañana. Ofició el director de la Junta de Damas del Colegio, R. P. Camilo García, S. J.

La capilla musical del colegio, bajo la dirección de la profesora, señorita Aurea Marinas, interpretó bellísimos motetes.

Antes, en la Misa y después de ella, se distribuyó la Sagrada Comunión a los fieles.

Rogamos a las almas piadosas no olviden en su caridad a las doscientas huerfanitas acogidas en el Colegio-Asilo San Vicente de Paul.

IGLESIA DE JESUS DEL MONTE

La Asociación Antoniana de este templo, ha celebrado el primer martes de mes, misa cantada y plática.

Ofició y predicó el director Monseñor Manuel Menéndez, quien distribuyó la Comunión a los asociados.

La parte musical estuvo a cargo del organista del templo, maestro señor Eustaquio López.

CABALLEROS DE COLON

El Consejo San Agustín núm. 1390 ha acordado conmemorar el 55 aniversario del "Grito de Yara" con un banquete en el domicilio social, Avenida de Simón Bolívar número 92, a las doce del día de hoy.

El precio del cubierto es de $2.50.

El 12, que la Orden de Caballeros de Colón, consideran como "Día de Colón" en el mismo local social, tendrá lugar solemne velada, que dará comienzo a las nueve de la noche.

Para ambos actos nos invita el Respetable Gran Caballero, Hermano Antonio Alegría.

Muy agradecidos a tan cortés invitación.

Nota: Tengan presente los Caballeros de Colón, que los Estatutos de la Orden disponen conmemorar las más gloriosas Efemérides de la Patria y el "Día de Colón", aniversario del Descubrimiento de América por Colón.

Debe, pues todo Caballero de Colón considerarse en el deber de asistir a estas solemnes fiestas.

EN HONOR A SAN ANTONIO DE PADUA

El 6 del actual con el plausible motivo de celebrarse el "Primer Martes de Mes", que se dedica de un modo especial a honrar a San Antonio de Padua, hubo en los diversos templos, misa cantada en su honor.

Estuvieron muy concurridas.

CULTO CATOLICO PARA HOY

El Jubileo Circular e nla Parroquia del Carmen.

En San Francisco y en el Carmen, celebran los respectivos cultos mensuales, las V. O. Terceras del Carmen y Santo Domingo.

En San Nicolás, a San Lázaro.

En Jesús del Monte, al Corazón de Jesús.

En Jesús María a la Caridad.

En los Pasionistas, la Congregación Mariana Nuestra Señora de los Dolores, celebra la función mensual reglamentaria.

En Monserrate, solemne misa a Nuestra Señora de los Desamparados.

En la Iglesia de Santo Domingo, novena a Nuestra Señora del Rosario.

En el Pilar a Nuestra Señora del Pilar.

En la Merced, la Comunión mensual de la Asociación de la Medalla Milagrosa.

En la parroquia del Vedado, el Niño Jesús.

En Regla a Nuestra Señora de la Caridad, con pública procesión por las calles del pueblo.

CULTO CATOLICO PARA MAÑANA

En la Merced, celebra la función mensual reglamentaria la Congregación de Nuestra Señora de Lourdes.

En la parroquia del Pilar.

A las siete y media de la noche, gran Salve a la Pilarica.

CONGREGACION DE LA ANUNCIATA

A las siete y media de la mañana, reunión de las Congregaciones de "Caballeros", "Jóvenes" y "Obreros".

A las ocho de la mañana, bendición de una imagen de la Patrona de Cuba, misa y Comunión general por el Arzobispo de Attalia, Monseñor Pedro González Estrada.

A las 9 asamblea patriótica.

A las doce, almuerzo en el Salón Ensueño, de La Tropical.

EN HONOR A LA PILARICA

En la parroquia del Pilar, habrá el día 12, solemnísima función a la Pilarica, la Patrona de Aragón.

El día de la Pilarica, Colón descubrió el Nuevo Mundo, la hoy libre y próspera América.

Se invita por el párroco P. Manuel Espinosa, al pueblo a honrarla en su día.

A las siete y media de la mañana Misa de comunión general.

A las nueve, misa solemne con orquesta y sermón.

El sermón estará encomendado a Monseñor Alberto Méndez, Secretario de Cámara y Gobierno del Arzobispado de la Habana.

La orquesta a cargo del maestro López.

A LOS FIELES

No podemos por menos de recordaros, hoy "Día de la Patria" estas palabras de la Divina Sabiduría:

"Si el mismo Señor no construye la casa, de nada servirán todos los trabajos de los que la edifican, y será inútil la vigilancia de los custodios de la ciudad, si él mismo no la guarda". En el destino de las sociedades, lo propio que en él de los individuos Dios quiere y debe manifestarse Dios, infinitamente liberal por naturaleza, se complace en proteger a los jefes de familia como a los del Estado, cuando con la humildad de sus preces reconocen los derechos de su gloria; pero no puede, sin faltarse a sí mismo, concederles su protección si pretenden bastarse a sí propios y hacerse de esta suerte dioses suyos. "Yo no daré mi gloria a otro", ha dicho el Señor. ¡Cuántos desengaños crueles, cuántos dolores domésticos, cuántas revoluciones y sangrientas catástrofes han sido causadas por este orgullo y hubieran podido evitarse con la oración!

Orad, pues, hoy, por Cuba, al cumplir con el "Precepto dominical de santificar las fiestas, para que el Señor la haga grande y poderosa en el orden moral y material.

UN CATOLICO.

DIA 10 DE OCTUBRE

Este mes está consagrado a Nuestra Señora del Rosario.

Jubileo Circular.—Su Divina Majestad está de manifiesto en la iglesia de Nuestra Señora del Carmen.

La semana próxima estará el Circular en la iglesia del Cerro.

Santos Francisco de Borja, de la Compañía de Jesús; Luis Beltrán, dominico y Sabino, agustino, confesores; Eulampio y Casio, martires; Santa Eulampia, virgen y martir.

San Francisco de Borja, de la Compañía de Jesús. Nació el día 28 de Octubre del año 1510, en la ciudad que comunica su nombre al duque de Gandía. Fué hijo de don Juan de Borja, tercer duque de Gandía, y de doña Juana de Aragón, nieta de don Fernando el Católico.

San Francisco de Borja supo encontrar el arte de hermanar los deberes de cortesano con las obligaciones de cristiano verdadero; dificultosa, pero muy posible mezcla, que le mereció ganar mucho para Dios. Murió el duque su padre, y nuestro Santo renunciando todas las grandezas de la tierra, entró religioso en la Compañía de Jesús. No hubo jamás religioso más arreglado ni más penitente; pero bien se puede decir que su principal virtud fué la humildad. Siempre fué medianero de la paz. Profesó siempre una tierna devoción a la Santísima Virgen.

Lleno de grandes méritos murió santamente en el día 1 de Octubre del año 1572.

SACERDOTES

Para hacer sus sotanas y dulletas visite a Francisco Torres (sastre), experto en prendas talares. Padre Varela 86, D., frente a Arte y Oficio.

Complete la felicidad de su hogar, comprando una

VICTROLA ORTOFONICA

VIUDA DE HUMARA Y LASTRA, S. en C.

Distribuidores de la Victor Talking Machine Co.

RICLA (Muralla) 83 y 85

Teléfonos A-3498 y M-9093

¡¡¡SEÑOR!!! si para curar su enfermedad de la ORINA no hace uso de

SALES KOCH

comete una torpeza grandísima

Con las SALES KOCH conseguirá seguramente hacer desaparecer esa antigua enfermedad secreta que no ha podido vencer.

Y SIN SONDAJES NI OPERACIONES Y SIN MOLESTIAS, CONSEGUIRA con las SALES KOCH la dilatación de sus ESTRECHECES, haciendo que pueda emitir la orina con facilidad, sin molestias y sin esa lentitud desesperante.

CONSEGUIRA con las SALES KOCH que las MOLESTIAS y DOLORES al orinar desaparezcan, calmando al momento esas punzadas, esos escozores o dolores, que al empezar a orinar, durante la micción o al fin de ella a usted tanto le hacen padecer.

CONSEGUIRA con las SALES KOCH que los CALCULOS y ARENILLAS sean disueltos, haciendo su expulsión insensible y modificando la propensión de su orina a esas nuevas formaciones calculosas.

CONSEGUIRA con las SALES KOCH, que su catarro a la vejiga sea curado, haciendo que su orina quede limpia de los pozos blancos, rojizos, purulentos o de sangre, que a usted tanto le preocupan.

Las SALES KOCH no tienen rival por su acción rápida y segura para curar todos los padecimientos CONGESTIVOS O INFECCIOSOS del aparato urinario, por su acción desinfectante en medio alcalino enérgico.

Las SALES KOCH sustituyen con ventaja a las aguas minerales de indicación al aparato urinario.

Si desea más explicaciones, pida a la CLINICA MATEOS, ARENAL 1, MADRID (ESPAÑA) el método explicativo infalible. LAS SALES KOCH están a la venta en la Habana, en la farmacia Taquechel, Obispo 37 y Droguería Sarrá.

PILAR ESPERA SU REGALO EL DIA 12

No regale cualquier objeto vulgar.

Por el mismo costo nosotros le brindamos mil artículos plenos de novedad que harán el encanto de su amiga.

Visítenos y véalos.

SECCION X OBIS 85

1d 10

Economice un 50 por ciento

COMPRANDO AHORA SUS FRAZADAS!

Las tenemos blancas y en todos los colores y tamaños.

FRAZADAS blancas, desde 80 cts. hasta $1.75.

FRAZADAS en colores, desde $1.40 hasta $7.50.

FRAZADAS de cuna a 35 cts. y muy finas a $1.00.

COLCHONES, COLCHONETAS, ALMOHADAS!

MAGNIFICO SURTIDO

COLCHONES ALTOS y BAJOS, a $5.50 hasta $18.00.

COLCHONETAS, a 90 cts. 1.50, 2.00, 3.00, 5.00 y $10.00.

ALMOHADAS DE MIRAGUANO, a 50 cts. 1.50 hasta $3.00.

SOMOS FABRICANTES!

POR ESO PODEMOS DAR PRECIOS TAN BAJOS Y TENER SURTIDO TAN COMPLETO.

LA LUISITA

Monte 121, esquina a Angeles

Teléfono A-8107

PARA ELLOS Y PARA ELLAS

Por la Doctora HERMINIA PLANAS

SECRETOS DE UNA PARISIENSE. CONOCETE A TI MISMA

Estimada señora:

Ayer hablaba del sombrero y adorno convenientes para las señoras de estatura baja.

Naturalmente, todo lo contrario habrá que decir tratándose de las altas. Comparando los modelos puede verse el de estilo "boina" a la derecha. Es mucho más conveniente para la dama de elevada estatura que el ilustrado por el grabado pequeño, con su copa alta y broche en sentido vertical.

Suya:

LETICIA.

YERMOS

Todo de hierro, todo,
de pies a la cabeza;
desde el bruñido capacete al rudo
sonar de las espuelas.
Todo de hierro, todo; pero el ceño
nada más que por fuera,
que allá dentro, muy hondo,
bajo la cota férrea,
tenía un corazón hecho de mieles,
un corazón de cera.

El gran Rodrigo, el de Vivar, tenía
en vez de un corazón una colmena
de ilusiones doradas,
de cándidas abejas:
piedad con el caído
—la cristiana leyenda
del leproso a quien tiende
libre del guante su desnuda diestra—;
leal con sus monarcas;
feliz con su Jimena;
en su padre—el buen viejo
ultrajado—fe ciega;
amor hacia sus hijas
y cariño también para Babieca.
Todo de hierro, todo,
de pies a la cabeza;
pero adentro, muy dentro,
bajo la cota férrea,
un corazón de mieles,
un corazón de cera.

Lo mismo que Castilla;
lo mismo, sí, lo mismo que la tierra
que al nacer fué su cuna
y al morir fué su huesa.
Lo mismo que Castilla,
de hierro toda ella
—agrio ceño sombrío,
piedras y soledad, polvo y tristeza—;
pero en la entraña, noble;
pero en el fondo, buena;
tierra de manantiales,
de aguas para la sed claras y frescas,
y de espigas de oro,
que dan un blanco pan a quien las siembra.

Fernando López MARIN.

Tímida.

Resuélvase, no es la primera que haya cambiado el color de su sombrero salvando de ese modo un gasto momentáneo. La cinta de seda toma perfectamente el tinte "Sunset" si se observan fielmente las instrucciones que lleva la pastilla.

Es cosa sencillísima. Busque en la carta de colores, uno que ofrezca las ventajas que usted desee. Un tono vivo u oscuro es mejor para esa primera prueba. Luego de teñido, si lo hizo sin desbaratar el sombrero, convendrá ajustarlo en un molde o por lo menos rellenarlo con papel para que conserve su forma al secarse. Unos cuantos periódicos le servirán.

Celebraré que salga airosa de su empresa y que el nuevo color le lleve suerte.

Cosas de la vida.

Es curioso ver que las gentes que valen más son las más sencillas y que casi siempre la sencillez se torna como indicio de poco valer.

Cuenta Leopardi que en Florencia vió a un hombre arrastrando, como un animal de carga, un carro cargadísimo de cosas varias y observó que lo hacía con una grandísima altivez, gritando y ordenando a todos que se apartaran. Es eso la imagen de muchos que andan llenos de orgullo, insultando o menospreciando a los demás, con la misma razón de aquel altivo florentino que tiraba de un carro.

X.

Orquídea.

El distintivo es un botón de oro para la solapa y una chapa para los automóviles. Escriba directamente al Secretario, Avenida de Maceo 15, ciudad. Tomé informes por teléfono y dice que los distintivos están para llegar y que podrá adquirirlos en esa oficina.

Los zapatos de piel que me dice estarán bien para cualquier hora del día y para todos los vestidos, lo mismo los de charol y los de raso. Estos últimos son más indicados con los trajes de noche. Los de charol, según el coste y clase, también pueden acompañar vestidos de noche. Desde luego, que los de tissú y brochado de plata, oro o de irisados reflejos metálicos triunfarán siempre con la toilette de gala por las noches.

Mamá joven.

Casualmente pude admirar en "La Canastilla", Galiano 18, una prenda, delicadísima en su confección, para el bebé. Una prenda tan antigua como el "babero", pero con una modificación razonable y cómoda.

Como todos los baberos, se abotona ajustado al cuello, pero en vez de quedar suelto, volando, presto casi siempre a tapar, molestando, la cara del niño o sirviéndole para masticarlo con sus ansiosas y despobladas encías, se sujeta al tierno cuerpecito por medio de una banda finamente bordada a mano y guarnecida de encajes de Valenciennes legítimo. Muy moderno y muy limpio, sirviendo al mismo tiempo de adorno que completa la toilette del infante.

Es también un regalito de gusto.

Margarita V.

La felicito por sus aficiones. Lo más práctico que puede hacer es darse un paseíto hasta los bajos de Payret y visitar la librería "Académica", donde la señora González, que es muy amable, la ayudará a buscar el libro que necesita.

Magnolia.

A pesar de todas las digresiones sobre la melena, ésta seguirá triunfante entre el elemento femenino. No se descorazone. Como tintura la mejor que puedo recomendarle es el "Eau de Henna" que vende "El Encanto".

Muy fácil de aplicar. Basta con una sola vez por mucho tiempo. Siempre será mejor que la tiña otra persona. La tintura vale $4.50 con cincuenta centavos más de expreso, si debe mandarse fuera de la ciudad.

PROVEEDORES DE LA REAL CASA ESPAÑOLA

MYRURGIA

Barcelona España

Ferrocarriles Unidos de la Habana

A ISLA DE PINOS

Servicio diario (excepto los Domingos) por los Vapores "COLON" y "CUBA" en combinación con estos Ferrocarriles, vía Batabanó.

SALIDAS DE BATABANO PARA ISLA DE PINOS

Vapor "COLON": Lunes, Miércoles y Viernes.

Vapor "CUBA": Martes, Jueves y Sábados.

El tren que combina con ambos Vapores sale de E. Central, Habana a las 6.40 p. m. los mismos días.

SALIDAS DE ISLA DE PINOS PARA BATABANO

Vapor "COLON": Martes, Jueves y Domingos.

Vapor "CUBA": Lunes, Miércoles y Viernes.

El tren que combina con ambos Vapores, llega a E. Central, Habana los días siguientes a las 8.24 A. M.

(El Vapor "CUBA", hace escala en Júcaro en ambas direcciones).

(El Vapor "CUBA", hace escala en Júcaro en ambas direcciones).

PRECIOS DEL BOLETIN DIRECTO ENTRE HABANA E ISLA DE PINOS

Primera Clase, viaje sencillo	$ 8.00
Primera Clase, ida y vuelta (válido por 15 días)	12.00
Segunda Clase	6.50

Los precios de primera clase, dados, no incluyen el camarote y comida en el Vapor que se pagarán aparte.

D. M. MacRae.
ADMINISTRADOR GENERAL.

IMPORTACION EXCLUSIVA DE TELAS BLANCAS

RAFAEL BANGO — HABANA 107
APARTADO-1002 TELEFONO A-2748
LA HABANA.

TERCIOPELOS BROCADOS

Para Vestidos y Abrigos, en colores, yarda	$ 3.50
Terciopelo Chiffón en Tricolores, para Capas y Abrigos, ancho 1½ yarda, la yarda	5.50
Paño de Dama 1½ yardas de ancho, yarda	2.80
Sarga de lana, 1 yarda de ancho, yarda	0.90
Terciopelo Inglés, en colores, ancho 23 pulgadas, yarda	1.25
Poplín algodón en colores, yarda	0.50
Terciopelo de Chiffón 1 yarda de ancho, yarda	4.00
Satín Crep, yarda	3.25
Crepé Cantón en colores, clase extra, yarda	2.80
Crepé Cantón 2a. en colores, yarda	1.30
Crepé Mongol en colores, de 1a. calidad, yarda	3.50
Meteoro Francés en colores, yarda	2.00
Flat Crep, en colores, 1½ yardas de ancho, yarda	4.50
Georgett y Crepé Floreados, en colores, yarda	3.50
Georfett Romano, en colores, de 1a. yarda	3.50
Georgett en colores, de 1a. yarda	2.00
Georgett en colores, clase extra, yarda	3.70
Crepé Francés, en colores, yarda	1.50
Crepé de China, en colores, yarda	0.75
Burato en colores, de 1a. doble ancho, yarda	1.50
Burato en colores, de 2a. doble ancho, yarda	1.00
Tela China cruda, doble ancho, yarda	0.70
Cortinas de punto, 3 yardas de largo par	2.00
Liberty Inglés doble ancho en colores, yarda	0.70
Raso de seda, doble ancho, yarda	1.40
Tela Espejo en colores, yarda	1.10
Tela Espejo, clase extra, blanca y negra, yarda	1.60
Creas de lino puro, 25 yardas, una yarda de ancho, Pieza	14.00
Piezas de Tela Rica 10 yardas, una Pieza	1.10

Gran surtido en Telas Blancas de lino y Algodón
Servimos pedidos al interior.

R. GRANADOS

San Ignacio 32, (entresuelos), entre Muralla y Sol. Teléfono M-7078

KATOL

El Sahumerio "KATOL" permitirá a Vd. dormir tranquilo. Garantizamos su exito. Eficaz para evitar el tifus y toda enfermedad contagiosa.

"EL SOL NACIENTE" O'REILLY 80. entre Villegas y Aguacate

Fábrica de Mosaicos "La Cubana"

La Más Grande del Mundo. Tres Millones en Existencia

MODERNOS Y ELEGANTES DIBUJOS. PRECIOS Y CALIDAD SIN COMPETENCIA

San Felipe y Ensenada. Cable: "Hidráulica". Teléf. I-1033. Habana

M.E.C.D. 2016

Coyuntura como una bisagra. Curva que permite tensión.

Es tan alta como los caballos. Tan fuerte como los toros. Resiste los puercos. También es a prueba de mancha.

Hay cercas **SOUTHERN** para todos los usos, y especialmente para campos y gallineros. Pida su cerca por marca. Fíjese; cada rollo debe llevar un cartón amarillo con el nombre **SOUTHERN**.

Representante en Cuba:

JUSTO RODRIGUEZ

LONJA 534

Teléfono A-0413

GULF STATES STEEL CO.

Birmingham, Ala.
Fabricantes.

ld 6 alt.

NUEVO HERCULES

Las perpetuas fuerzas de Hércules mitológico, las tendrá el hombre actual que sepa conservarlas, reponer su desgaste y gozar la vida intensamente. Goza la mejor vida, la vida entera el hombre que siempre tiene fuerza y las sabe aprovechar. Tome Píldoras Vitalinas y repondrá su desganste.

DE LA MULTITUD

que ha usado nuestra preparación o que la está usando en la actualidad, jamás hemos sabido de ninguno que no haya quedado satisfecho del resultado. No pretendemos nada que no haya sido ampliamente justificado por la experiencia. Al recomendarla a los enfermos no tenemos más que hacer referencia a sus méritos. Se han obtenido grandes curaciones y de seguro que se obtendrán muchas más. No hay y podemos asegurarlo honradamente, ningún otro medicamento que pueda emplearse con mayor fe y confianza. Alimenta y sostiene las fuerzas del enfermo durante esos períodos en que falta el apetito y los alimentos no pueden digerirse. Para evitar las falsificaciones ponemos esta marca en cada botella de la

"Preparación de Wampole" y sin ella ninguna es legítima. Es tan sabrosa como la miel y contiene una solución de un extracto que se obtiene de Hígados Puros de Bacalao, combinados con Jarabe de Hipofosfitos Compuesto y Extracto Flúido de Cerezo Silvestre. Eficaz desde la primera dosis. El Dr. G. Custodio, de la Habana, dice: "Por espacio de muchos años he venido prescribiendo la Preparación de Wampole, habiendo tenido ocasión de comprobar muchas veces sus propiedades altamente tónicas y restauradoras." La original y genuina Preparación de Wampole, es hecha solamente por Henry K. Wampole & Cía., Inc., de Filadelfia, E. U. de A., y lleva la firma de la casa y marca de fábrica. Cualquier otra preparación análoga, no importa por quien esté hecha, es una imitación de dudoso valor. En las Boticas.

-PALUDISMO- 70cts
PÍLDORAS-CHAGRES
40 AÑOS DE EXITO.
SARRÁ- BUENAS FARMACIAS

MODELO DE INVIERNO PARA VESTIR DE DIA

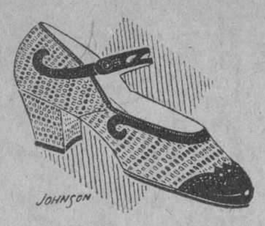

$12

Precioso modelo en charol combinado con reptil gris.

Los modelos de esta casa son diferentes, importados de Suiza, París y New York, y sus precios iguales a los del calzado vulgar.

PELETERIA DE LUXE
LA GRANADA
OBISPO Y CUBA MERCADAL Y CO HABANA

1d 10

DR. J. M. VERDUGO

ESTOMAGO E INTESTINOS
Tratamiento eficaz de la úlcera estomacal y duodenal y de la colitis en cualquiera de sus períodos.
CONSULTAS DE 2 A 4.
PRADO, 60, BAJOS.
TELEFONOS A-4425 y M-7159.
10221 alt. Oc. 2

HABANERAS

Viene de la página CINCO

LECUONA

EL CONCIERTO DEL MARTES

En plena tarde.
Un gran concierto.
Concierto hispano-americano que se celebrará mañana en el teatro de Payret.
Organización de Lecuona.
Maestro genial.
Se ha elegido la fecha del 12 de Octubre, Día de la Raza, para exaltación de los más bellos ritmos de nuestra América.
En el programa combinado se asocian a la música dos valiosos factores.
La poesía.
Y el baile típico.
Gustavo Sánchez Galarraga, nuestro poeta tan inspirado, recitará su **Canto a América**, de estrofas vibrantes.
Entre los bailes figurarán uno mexicano, la Sandunga, el Pericón y el Tango de los argentinos y el de **esta tierra**, el criollísimo danzon.
Canciones además, alternando con las **de Cuba otras muchas**, como las de **Venezuela, México**, Colombia y Perú.
La Matchicha.
La genuina del Brasil.
El Mosaico Cubano Número 4, concepción de Lecuona, la última, muy ponderada por sus bellezas.
Otro número, **¿Baila usted?**, pasillo original, también de Ernesto Lecuona.
Y entre la parte de concierto la señorita Emilia Estivill.
Gentil violinista.
De brillantes facultades.
Grande la demanda de localidades para el concierto hispano-americano de mañana.
No cesan los pedidos.
Ya de palcos, ya de lunetas.

Continúa en la página 9

Trofeos

Acabamos de recibir una magnífica colección de copas de plata fina, para premios. Artísticos y modernos estilos, todos de la más perfecta ejecución y acabado, y en una escala completa de tamaños: desde 10 hasta 75 centímetros de altura. También en figuras alegóricas de los distintos deportes hay preciosidades. Para foot-ball, tennis, boxeo, esgrima, natación, golf, track, etc.

La Casa Quintana
LA CASA DE LOS REGALOS

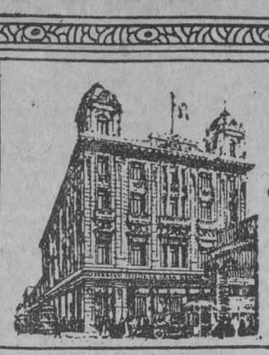

La Casa Grande
ANGONES y COMPAÑIA
GALIANO y S. RAFAEL

La Patria en Fiesta

LA Patria está hoy de fiesta. Recuerda aquel histórico momento, cuando en el batey de La Demajagua, la misma campana que diariamente reclamaba los hombres para el trabajo, convocó los héroes para la lucha.

NO es verdad que el sol luce hoy más hermoso y más brillante que nunca? ¿Que ondea con gracia especial y nunca advertida la bandera? ¿Que están más risueños los rostros, más alegres los paisajes, y que son más buenos los amigos? ¿No es verdad que hoy se ven más bellas las mujeres?...

HAY un algo en el ambiente que lo transforma todo; que lo eleva todo; que lo consagra todo. Es el espíritu grande de aquellos hombres gigantes, hoy rememorados; de aquellos hombres que en su gloria llegaron hasta el cielo y arrancaron una estrella para colocarla sobre el fondo rojo que perpetúa en la bandera su sangre mártir.

EN este día sagrado, LA CASA GRANDE formula de todo corazón los más ardientes votos por la prosperidad de Cuba, la ventura personal del Hon. Sr. Presidente de la República, y la felicidad de cuantos viven en esta tierra de promisión.

SUMARIO DE LOS LUNES DE "LA CASA GRANDE"

Mañana obsequiaremos a nuestros favorecedores con la acostumbrada venta especial de todos los lunes, y en ella figuran los siguientes artículos con precios muy reducidos a título de reclamo:

Medias,	Sobrecamas,	Artículos de goma para señora,
Sarga,	Juegos de cortina,	Ajustadores,
Crepé Cantón,	Tapetes,	Fajas,
Seda espejo,	Batas de baño,	Encajes,
Panas,	Piezas de opal,	Cintas,
Crepé estampado,	Piezas de linón,	Colonia "Ezavín",
Crepé Meteoro,	Piezas de crea,	Jabón Salomón,
Poplín y Vichy,	Juegos de linón,	Sedas,
Gamuzas,	Juegos de opal,	Estambres.
Cretonas,	Uniformes para sirvientas,	

Le permiten a Vd. disfrutar de estas y otras ventajas que sólo el "Frigidaire" proporciona

El gran número de Frigidaires instalados ya a clientes satisfechos, ha inducido a las empresas de las plantas eléctricas a ofrecer tarifas especiales que no exceden de 20 cts. diarios para el consumo de electricidad de un Frigidaire, o sea lo mismo que Vd. actualmente gasta en hielo para obtener agua fría

Lleve a su casa un "Frigidaire"
Por sólo $45-00 de Entrada
y el resto en mensualidades cómodas
Precios ahora desde $295.00

WALTER & CENDOYA COMPANY
Edificio LA METROPOLITANA, O'Reilly esquina a Aguacate Apartado 830.-Habana

Frigidaire
PRODUCTO GENERAL MOTORS EL MAYOR FABRICANTE DE REFRIGERACION ELECTRICA DE EL MUNDO

LA MODIFICACION DEL ARTICULO 54 DE LAS ORDENANZAS SANITARIAS

En nuestra edición anterior dimos cuenta, al tratar sobre los acuerdos adoptados por la Junta Nacional de Sanidad y Beneficencia en su sesión de antier, de haber pasado a ponencia el escrito dirigido al Secretario de Sanidad por el Gobernador provincial de Santa Clara, transcribiendo los deseos de los propietarios y constructores de casa de aquella región, de que se modificase el artículo 54 de las Ordenanzas Sanitarias, según había quedado redactado por el Decreto número 918.

El doctor Matías Duque, a quien pasó para su estudio y resolución el escrito de referencia, viene haciendo desde ayer, un estudio cuidadoso sobre la modificación que pueda hacerse.

Ha ofrecido, asimismo, el ponente doctor Duque, al doctor Clemente Vázquez Bello, que en telegrama de ayer se interesa en este asunto, que complacerá la petición que por su conducto hacen los propietarios y constructores de Santa Clara, ofreciendo, como es consiguiente, ceder en todo cuanto sea posible y compatible con las exigencias sanitarias.

El punto más discutido en este asunto, es la distancia de cinco metros del eje de la calle a que debe retirarse la línea de fabricación o reconstrucción, quedando reducido también el tanto por ciento de superficie descubierta y se imitará la construcción de edificios de dos plantas.

Tan pronto el ponente termine de estudiar este asunto, elevará su informe a la consideración de la Junta Nacional de Sanidad y Beneficencia, quien dirá la última palabra sobre el particular.

Renovador de A. Gómez

CURESE de esa cruel enfermedad como se han curado miles de enfermos que a diario nos escriben agradecidos.

TOME

Renovador de A. Gómez. Unico remedio conocido hasta hoy que cura pronta y radicalmente: Asma, Catarros, Grippe e Impurezas de la sangre.

DE VENTA EN DROGUERIAS Y FARMACIAS

EL BAMBU

Se trasladó de Neptuno 121 para O'Reilly 92, donde seguirá vendiendo sus novedades propias para regalos.

10483—11 alt d-10.

OFERTA ESPECIAL

CON OBJETO DE DAR ENTRADA AL SURTIDO DE INVIERNO—QUE SERA ENORME—NOS VEMOS OBLIGADOS A VENDER LA ACTUAL EXISTENCIA CASI REGALADA

PRUEBA DE LO DICHO:

UN LOTE de Vestidos, a $1.75
UN LOTE de vestidos de moda, a $3.50
OTRO LOTE muy bonito, a $2.50
OTRO LOTE elegantísimo, a $5.00

VISITENOS Y SE CONVENCERA QUE LE OFRECEMOS "GANGUITA PURA". ¡LO NUNCA VISTO!

Bazar Inglés
LÓPEZ Y RIO, S. EN C.
IMPORTADORES DE SEDERIA Y NOVEDADES
AVENIDA DE ITALIA Y SN. MIGUEL.

La Fashionable

Tendrá a la venta su gran remesa de sombreros de la nueva estación, en los primeros días de esta semana habrá gran variedad de colores de moda, todo escogido en París personalmente por Madame Alexandrine Tapie de Durmail

TAPIE SOEURS

OBRAPIA 61 (altos). entre Compostela y Aguacate Tel. A-3218

10436 1d 10

UN CLIENTE NOS TRAE CINCO CLIENTES

Un pomo nos vende CINCO pomos.

Tal es la progresión ascendente de la venta de "VIOLETINE" la famosa preparación de MAD. LAYS, de París, que devuelve al cabello descolorido o canoso su primitivo color. No es una tintura. Es una loción de tocador de delicado perfume.

Pídala en la tienda donde compra o escríbanos:
APARTADO, 1915.—Habana.

M.E.C.D. 2016

DE PRESCINTO EN PRESCINTO

PRIMERA ESTACION

INTOXICADO

Antonio Blanco Salgado, de 29 años de edad, vecino de Tenerife 41, fué asistido de síntomas de asfixia por inhalación de gas del alumbrado, que dijo sufrió al estar reparando una tubería del gas del alumbrado, en la calle de O'Reill y Mercaderes.

CHAUFFEURS EN RIÑA

El vigilante 486 arrestó a los drivers Manuel Magan Brea, de Corrales 52 y a Joaquín Roberts Otero, vecino de Hospital 26, porque los sorprendió en reyerta en Pedro Pérez y Aguiar, causándose lesiones leves.

DANDO CRANQUE.

Carlos Candamil Santos, de 22 años, vecino de Lealtad 164, fué asistido de una contusión menos grave, en la cabeza, que se causó al tratar de darle cranque a un auto, en la calle de O'Reill y esquina a Bernaza.

PRINCIPIO DE INCENDIO.

En el Departamento de Contaduría de la Secretaría de Hacienda, ocurrió ayer un principio de incencia, al quemarse la cortina de la ventana, creyendo que alguna colilla de cigarro arrojada inadvertidamente, produjera el fuego.

SEGUNDA ESTACION

LE CAYO LA CAJA.

Andrés Martín Carreras Méndez, de 34 años, vecino de Suárez 104, fué asistido de contusiones menos graves por el brazoy pierna derechos, que se causó al estar descargando un camión en los muelles de Paula y caerle una caja.

IBAN A REÑIR

El vigilante 38 detuvo a José Cid Campoamor, de 29 años, vecino de Leonor Pérez 76 y a Máximo Díaz Fernández, de San Isidro 43, porque los sorprendió en San Isidro y Habana, escandalizando y en actitud como de reñir.

INSULTOS

Simón Sy, vecino de Merced 50, denunció que es constantemente insultado y amenazado por un individuo blanco, nombrado Simón Bell, que vive en su misma casa.

RESBALO.

Al resbalar y caer en el patio de su domicilio, sufrió una contusión en el codo derecho, el vigilante 277, Horacio Pila Aldecoa, perteneciente a la octava estación.

PESETA FALSA

Juan Añel, de 37 años, vecino de San Ignacio 79, dió cuenta que hizo una compra en la bodega de Acosta 15, dando para que cobraran un billete de a peso, notando que al recibir el vuelto, le habían entregado una peseta falsa.

TERCERA ESTACION

RIÑA.

El vigilante 443 arrestó a Andrés Thomas, encargado de las obras de la Cuban Telephone y vecino de Salvador 64, y a Leonardo Walter Morales, de Velázquez 29, por haberlos sorprendido en reyerta en las obras expresadas.

ARROLLADO.

José Villalón Ojeda, vecino de Fernandina 21, sufrió contusiones en ambas rodillas, al transitar por Zulueta y ser arrollado por la bicicleta que montaba Luis Felipe Oliveros, vecino de Monte 130.

LE AGREDIO.

El vigilante 719 arrestó a Basilio Artola Ponce vecino de San Miguel 248, y a Ana Luisa Alfonso y Alfonso, de Santiago 5, por haberlos sorprendido en reyerta en San Miguel y Aguila. Ana Luisa dijo que el Artola fué su amigo y le agredió porque ella se niega a volver a su lado.

RIÑA.

Andrea Sage, vecina del edificio Carreño, sufrió lesiones en el brazo izquierdo, al promediar en una riña que sostuvieron el día 7 en el hotel Plaza dos individuos.

CON UN POSTE

Andrés López, residente en Cienfuegos 12, sufrió lesiones en la mano derecha, al transitar por Galiano y Neptuno y tropezar con un poste del alumbrado público.

IBA A ROBAR

El vigilante 683 arrestó a Marcelino Picallo Moya, sin domicilio, por que lo sorprendió detrás del edificio del Centro Gallego, tratando de sustraerle de los bolsillos el dinero que tenía a Avelino Vega Alonso, vecino de Luyanó 208.

CUARTA ESTACION

EN UN CHOQUE

José González Pineda, vecino de Romay 74, sufrió lesiones menos graves en la mano izquierda, al viajar en un ómnibus por Monte y Cárdenas y chocar dicho vehículo con un tranvía cuyo número ignora.

CON EL BASTIDOR.

Raúl Espinosa Pérez, vecino de Factoría 55, tropezó con un bastidor en su domicilio y se produjo lesiones en el pie izquierdo.

UNA CAIDA.

Al caerse en su domicilio, Esperanza 20, el menor Jesús Ruiz Alonso, se produjo una contusión en el brazo izquierdo.

QUEMADURAS.

Alberto Martiato Almeida, vecino de Factoría 76, sufrió quemaduras menos graves en el pie izquierdo, al volcarse encima un jarro con agua hirviendo.

JUGANDO

Florencio González López, vecino de Factoría 76, sufrió quemaduras menos graves en el pie izquierdo, al volcarse encima un jarro con agua hirviendo.

JUGANDO.

Florencio González López, vecino de Picota 35, cayó al pavimento en el Campo de Marte, donde se hallaba jugando, y se produjo contusiones menos graves en la muñeca izquierda.

QUINTA ESTACION

UNA BOFETADA

El vigilante 1381, detuvo a José María Gudín García, de 16 años de edad, vecino de San Rafael 103, por acusarlo el menor Gustavo Castro, de 13 años, vecino de Lealtad 125, de haberle pegado una bofetada, ocasionándole una contusión en el ojo izquierdo, cuando ambos se encontraban en San Rafael y Escobar.

NO LE PAGA.

Sotero Muñoz Izaguirre, vecino de Callejón de Cañas sin número que le hizo un trabajo a un individuo que reside en Belascoain 37, negándose a abonarle la suma de 3 pesos.

FALTAS

José Gómez Peña, de 50 años, vecino de San Nicolás 1, denunció que una inquilina cuyas generales ignora, tiene un perro grande, que molesta a los vecinos, así como que ofrece peligro y al requerirla para que amarrara al animal, le faltó.

ESTAFA.

El chauffeur Ricardo Fernández y Alonso, vecino de Reina 69, denunció que alquiló su auto a Luis Montalvo, vecino de San Rafael 114, quien lo ocupó durante toda la noche, negándose después a abonarle la suma de 10 pesos por lo que se estima estafado.

RIFA.

Los vigilantes 1630, 251 y 549, detuvieron a Severino Brito y Benítez, vecino de Gervasio 132, porque al practicarle un registro en su habitación, le ocuparon varias listas con apuntaciones. Ingresó en el vivac.

SEXTA ESTACION

VEJACION

El vigilante 1273 arrestó a Juan Gualberto Castro, vecino de Universidad 18, por acusarlo Caridad Facenda Martínez vecina de 7 y Primera, en Marianao, de que al transitar por Monte y Carmen, la vejó.

UN CAIDO.

Al caerse de un sillón en su domicilio, el menor Carlos Bisbal Peña, vecino de Vives 136, se produjo lesiones menos graves en el codo izquierdo.

QUEMADURAS.

Adela Lamelas Mir, vecina de Tenerife 21, sufrió quemaduras menos graves en las piernas, al volcarse encima un jarro que contenía agua hirviendo.

FAROL ROTO

Antonio Blanco Salgado, capataz del alumbrado público y vecino de Tenerife 41, denunció que el farol situado en Vives y Figuras, apareció roto ayer, apreciando el daño en la suma de diez pesos.

SEPTIMA ESTACION

RIÑA

El vigilante 929, arrestó a Guillermo Milá, vecino de Corrales 73 y a Rolando Jones, vecino de Velasco 10, porque los sorprendió en reyerta, en la esquina de Oquendo y Pocito, causándose lesiones leves.

ESCANDALO

El vigilante 1559, denunció que sorprendió escandalizando en la puerta de la casa Washington 10, a Francisco Aguiar Abad, vecino de Neptuno 99 y a Ofelia González, de 27 años, los que al notar su presencia se introdujeron en dicha casa, sin que pudiera detenerlos.

PREGONABA LOS NUMEROS

El vigilante 1447, detuvo a Jesús Fiallo Piñeiro, de 21 años, vecino de Zanja 72, porque estaba formando escándalo en Valle y Espada, con motivo de que pregonaba los números de los billetes que vendía.

FORMABA ESCANDALO.

El mismo vigilante detuvo también al billetero Eusebio Guzmán Guzmán, vecino de Aldama 136, porque en Neptuno y Marqués González, formaba escándalo al pregonar en voz alta los números de los billetes que expendía.

MALTRATOS.

Francisco Avendaño Morera, de 12 años, vecino de Hospital 4, fu asistido de contusiones por el cuerpo que dijo le causó al maltratarlo de obra, en la esquina de su casa, Mario Chion, vecino de Hospital 7.

OCTAVA ESTACION

CON UN ALFILER

Berta de la Villa y Gómez vecina de Subirana 22, se produjo una herida punzante en la región external, al enterrarse un alfiler con el que estaba jugando.

RIÑA

El vigilante 686, arrestó a Guillermo Izquierdo e Izquierdo, vecino de Puerto Cerrada 31, porque los sorprendió cuando reñían con otro individuo en la esquina de Belascoain y Clavel.

TROPEZO

Francisco López Jiménez, vecino de Monte 379 sufrió una herida menos grave en la cabeza, al tropezar con una puerta de hierro en su domicilio.

UN CLAVO

Jesús Viriga Echevarría, vecino de Infanta 68, sufrió una herida en la mano derecha al hincarse con una puntilla en su domicilio.

QUEMADURAS

Al inflamarse un poco de gasolina que había en una lata, sufrió quemadura smenos graves en la cara, el menor Manuel Otero González, vecino de la Quinta del Rey.

FALTAS

El vigilante 1622 acusó a Aurora González Miranda, vecina de Cristina 26 y medio, de haberle faltado al respeto en el Juzgado Correccional de la Sección Tercera, con motivo de haber sido condenada, en una acusación que le hizo.

NOVENA ESTACION

UNA CAIDA.

Al caerse en su domicilio, sufrió una contusión en la cabeza, Aurelio Alvarez López, de 15 número 48.

CON UN ALAMBRE

Al enredarse un alambre en la pierna derecha, sufrió desgarraduras leves Jesús Sambrada Canora, domiciliado en Wilson número 92.

UNA CAIDA.

Antonio Valdés, de 11 años, vecino de 7 número 41, fué asistido de una contusión en la cabeza, que sufrió al darse una caída en su domicilio.

DECIMA ESTACION

MALTRATOS

Cándida Martínez Manrique, de 24 años, vecina de 23 número 8, denunció que constantemente es maltratada de palabras y amenazada, por Ramona Márquez y el esposo de ésta, conocido por El Catalán, sin que tenga motivos para ello.

CON UN PICO

Tedio Soto, de 55 años, vecino de Corrales 155, fué asistido de una herida contusa en la región tibial derecha, que sufrió trabajando en la reparación de la línea de los tranvías en 12 entre 19 y 21, al darse con el pico.

SE FUGO UN ENFERMO

El doctor Mario C. Lebredo, Director del Hospital Las Animas, dió cuenta que de la sala Madera, donde estaba recluido el enfermo Antonio Vovalsky, natural de Rusia, de 25 años, el cual había ingresado antier por orden del Comisionado de Inmigración, después de haber roto la tela metálica, logró fugarse dicho enfermo, llevándose además las ropas que le dieron, estimándose perjudicado en 4 pesos 75 centavos.

HURTO

El vigilante 1144, detuvo al menor José Félix Suris Casanova, de once años, vecino de Vapor 18, por acusarlo Antonio Valle Blanco, chauffeur del camión 1705 y vecino de San Felipe 4, de que le sustrajo de dicho camión el cual tenía en Infanta y Príncipe, cuatro botellas de cerveza valoradas en un peso.

DANDO CRANQUE

Al tratar de darle cranque a un auto en 23 y J, sufrió una contusión en la cabeza, menos grave, Manuel Castro Batista, vecino de Basarrate número 16.

LESIONADOS

En la esquina de 23 y C, ocurrió un choque ayer tarde, entre la motocicleta que montaba Fermín Pérez Fernández, vecino del Country Club y la bicicleta en que viajaba José Maceira Rey, vecino de 23 y 6, resultando lesionado menos grave el Maceira y leves el Pérez.

ONCENA ESTACION

UNA PUNTILLA

Crescencia Santa Cruz, vecina de Buenos Aires 7, sufrió una herida en la región plantar izquierda, al pisar una tabla que tenía una puntilla.

Continúa en la página 11

CASOS Y COSAS

FILOSOFIA BARATA

"¡Ilumíname, oh, Dios! ¡Mándame una
idea salvadora en mi tristeza!
¿Qué haré para salir de mi pobreza?
¿Cómo puedo, Señor, hacer fortuna?"

De este modo sus preces elevaba
al Supremo Hacedor un caminante,
sin que supiera, en su vagar errante
hacia dónde su paso le llevaba.

Muchas horas anduvo, musitando
esas mismas palabras, y rezando
con santa devoción, lleno de fe.

Pero al fin de su mísera jornada,
al ver de un cementerio la portada,
exclamó, arrepentido: "¿Y para qué?"

Sergio ACEBAL.

LA AVENTURA DE LOS BATANES

UNA de las mas pintorescas escenas del inmortal Don Quijote de la Mancha, es, sin disputa, la de los batanes. Aquella noche el miedo se manifestó en Sancho, de tal modo, que obligó al hidalgo desfacedor de entuertos a decirle:—"Apártante un trecho, follón, que hueles y no a ambar!"Para no parodiar a Cervantes, antes del baile, excursiones, "soirées", etc., use usted la loción "Sudoral", que no mancha los vestidos ni irrita la piel y es absolutamente higiénica. Hace desaparecer el olor de las prendas contaminadas. Fabricación de Floralia, creadora del supremo Jabón "Flores del Campo".

Matemos a las moscas antes que ellas nos maten

LA MOSCA nace en la basura y la suciedad. Adonde quiera que va lleva los microbios de la fiebre tifoidea, el antrax, la parálisis infantil, el cólera, la difteria, la tuberculosis y la disenteria.

La mayoría de las personas desconocen la amenaza de contagio que entrañan las moscas. Parecen insectos inofensivos casi a causa de su gran número y porque no molestan causando picazones, pero los principales médicos especialistas en fiebres calculan que la mitad de las muertes causadas por la fiebre tifoidea son debidas al contagio de las moscas.

Al cabo de años de investigaciones la renombrada empresa mundial, la Standard Oil Co. (New Jersey), E. U. A., ha perfeccionado un producto que ofrece un medio seguro y sencillo de exterminar las moscas.

Este producto es el Flit. Atomizando este producto se limpia una casa en pocos momentos de las moscas y mosquitos que traen la enfermedad. El Flit es limpio, fácil de emplear y ofrece toda seguridad. Extensas pruebas han demostrado que el Flit no mancha ni daña los tejidos más delicados.

Flit extermina los insectos que infestan la casa

Con solamente atomizar el Flit se exterminan las moscas, los mosquitos, las chinches, las cucarachas, las hormigas y asimismo sus gérmenes. Flit penetra en las hendeduras y rendijas en que se alojan y reproducen los insectos. Se puede también aplicar Flit sobre la ropa; mata las polillas y sus larvas que hacen agujeros en la ropa.

Para librar una casa de estos insectos dañinos basta aplicar Flit. De venta en todas partes.

STANDARD OIL CO. (New Jersey), E. U. A.

Distribuido por West India Oil Refining Co. of Cuba

FLIT

Marca registrada

DESTRUYE

Moscas - Mosquitos - Polillas - Hormigas - Chinches - Cucarachas

Muchos otros insectos y sus gérmenes que infestan el hogar

La lata amarilla con faja negra

7

MUNSON STEAMSHIP LINES

VIAJE LUJOSAMENTE

por el espléndido y moderno vapor "MUNARGO" de 12,000 toneladas, que hace la travesía entre la Habana y New Orleans en 36 horas.

El vapor "MUNARGO" es el más veloz y más lujoso de todos los vapores que navegan en el Golfo de México, saliendo de la Habana todos los Martes y de New Orleans todos los Sábados.

Suites de Luxe con todas las comodidades de los mejores hoteles

OFICINAS: **MUNSON TERMINAL**

San Ignacio y Desamparados.—Habana

Teléfonos: M-6961, M-6962, M-6963.

Nuga-Tone

Un Remedio Excelente para Enfermedades del Estómago, Mala Digestión, Nerviosidad, Debilidad y Pérdida de Vitalidad.

Al presente, no hay razón alguna para que hombres y mujeres se sientan débiles, nerviosos, extenuados y gastados. Nuga-Tone el reconstituyente maravilloso aliviará estas dolencias. Millares de hombres, debido a ciertos abusos, exceso en los placeres y a enfermedades han alcanzado una vejez prematura. Son fisicamente una ruina. Si Ud. no se siente fuerte y vigoroso como desea estarlo, debe tomar Nuga-Tone sin pérdida de tiempo.

Nuga-Tone no contiene drogas que formen el hábito de usarlo siempre, sinó que revitaliza, estimula, nutre y alimenta los órganos vitales de manera que desempeñen sus funciones de acuerdo con las leyes de la Naturaleza. Tenga en cuenta que contiene ocho valiosos tratamientos combinados en uno! Eso es Nuga-Tone. La mejor medicina que ciencia Médica ha descubierto. No puede obtenerse un tratamiento mejor para la Sangre y los Nervios a ningun precio. Nuga-Tone es magnifico para las enfermedades del estómago y del hígado, mala digestión, estreñimiento, sangre débil y aguada, debilidad nerviosa y otras dolencias similares. No desatienda su salud, obtenga hoy un frasco de Nuga-Tone y goce otra vez de buena salud.

Nuga-Tone hace a las mujeres más hermosas, les da vida, vitalidad, gracia, una tez sonrosada y una bella figura. Hace a los hombres y a las mujeres fuertes y viriles para que puedan gozar de la vida como nunca. Pruébelo y se convencerá.

Nuga-Tone es Enteramente Garantizado

a dar completa satisfacción o su dinero le será devuelto. Cada frasco de Nuga-Tone contiene 90 pastillas, o sea un mes completo de tratamiento. Vaya hoy mismo a cualquier buena droguería - - - obtenga un frasco de Nuga-Tone, tómelo por 20 días y si no queda Ud. completamente satisfecho con los resultados, devuelva el resto del frasco donde lo compró y el droguista le devolverá su dinero inmediatamente. Eso demuestra la certeza que tienen los manufactureros de que Nuga-Tone producirá todo lo que ofrescen. Ud. no puede perder un solo centavo. Los manufactureros asumen toda la responsabilidad. Despues que haya Ud. tomado el Nuga-Tone por algunos días, Ud. admitirá que Nuga-Tone es la mejor y más efectiva medicina que Ud. ha conocido en su vida. Muy pronto se sentirá y parecerá una persona nueva. Su vigor de la juventud, sus energías, fuerza y vitalidad, volverán pronto. Pruebe un frasco y verá Ud. lo que hace por Ud. Nuga-Tone es bueno tanto para el hombre como para la mujer. Si su Droguista no vende Nuga-Tone, no acepte ningun substituto.

ELIXIR ESTOMACAL

SAIZ DE CARLOS

(STOMALIX)

Es recetado por los médicos de las cinco partes del mundo porque tonifica, AYUDA A LAS DIGESTIONES y abre el apetito, curando las molestias del

ESTÓMAGO e INTESTINOS

Dolor de Estómago
Dispepsia
Acedías y Vómitos
Inapetencia
Flatulencias
Diarreas en Niños y Adultos que, a veces, alternan con **Estreñimiento**
Dilatación y Úlcera del Estómago
Disentería

OBRA COMO ANTISÉPTICO DEL APARATO DIGESTIVO curando las diarreas de los niños incluso en la época del destete y dentición.

Ensáyese una botella y se notará pronto que el enfermo come más, digiere mejor y se nutre, curándose de seguir con su uso.

Venta: FARMACIAS y DROGUERÍAS y SERRANO, 28 y 30, MADRID (España)

J. RAFECAS Y CA., Teniente Rey, 29. Habana. Unicos Representantes y Depositarios para Cuba.

Mandolina de Bolsillo

Este bello instrumento es único en su clase.

Proporción acústica admirable y afinación perfecta.

Dos tipos: $6 y $10., con estuche.

Almacén de Música de

ANTONIO ALVAREZ

Aguila 97, (entre Neptuno y SanMiguel). Teléfono M-2023.

¿ES LA FARMACIA?

Le suplico me mande un frasco de la **"Pepsina y Ruibarbo Bosque"** pero tenga cuidado sea la legítima, pues me han dicho existen productos similares adulterados y el Doctor me ha recomendado tome sólo la de Bosque. Usted sabe compro siempre en su Farmacia por la confianza que me inspira.

La **"Pepsina y Ruibarbo Bosque"** produce inmejorables resultados en el tratamiento de la **Dispepsia, Digestiones difíciles, Falta de apetito, Neurastenia gástrica, Estreñimiento, Gases, Vómitos, etc., etc.**

LABORATORIO DEL DR. BOSQUE

TEJADILLO 36 - HABANA

DE VENTA EN TODAS LAS FARMACIAS DE LA ISLA

La Casa Life

Visite la más extensa, variada y elegante exposición de Camas y Cunas de Acero

PRECIOS SIN COMPETENCIA

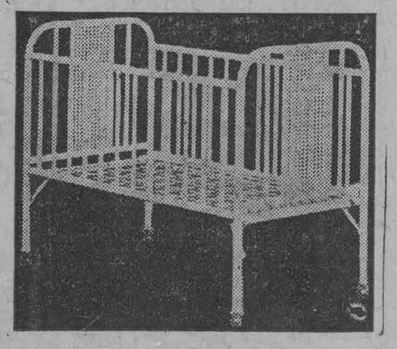

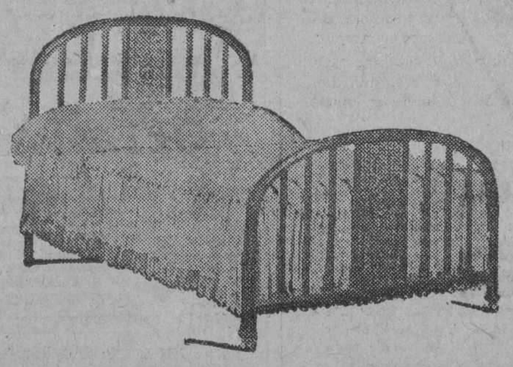

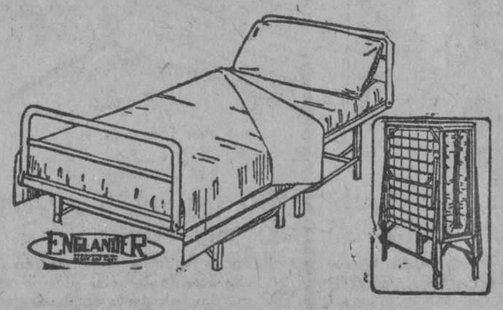

CAMA PLEGABLE, ULTIMA NOVEDAD.
TODA DE ACERO, COMODIDAD SUMA.

UNICAS CASAS

San Rafael y Rayo — **Telf. M-7063**

Teniente Rey y Habana — **Telf. A-6724**

10233 1d-8

M.E.C.D. 2016

10 de Octubre

NOS ASOCIAMOS SINCERAMENTE A LA ALEGRIA QUE SIENTE EL PUEBLO CUBANO AL CONMEMORAR LA GLORIOSA EFEMERIDES DE HOY.

1d 10

HABANERAS

Viene de la página SIETE

EN LA IGLESIA DE SAN FRANCISCO

Está próxima una boda.
Boda simpática.

Es la de Nena Rodríguez Ballcorba, bella y muy graciosa señorita y el joven Julio C. Gómez y Suárez, ingeniero agrónomo.

Pertenece a la Estación Experimental Agronómica de Santiago de las Vegas.

Nena y Julio.
Interesante parejita.

Van al altar con la fe de su amor y la alegría de sus sueños y sus ilusiones.

Hechas están las invitaciones para el sábado, a las nueve y media de la noche, en la Iglesia de San Francisco.

Han sido designados para padrinos la señora María Luisa Suárez Viuda de Gómez, madre del novio y el padre de la gentil fiancée, señor Luis Rodríguez Font.

Testigos.
Cuatro por la novia.

Los señores Manolo Santeiro, Narciso Sala, Luis G. Bravo y Antonio León.

El doctor Carlos Enríquez, tío del novio, firmará como testigo de éste con el señor Francisco E. Bravo, rico hacendado, los ingenieros Mario Pedroso y Raúl Hermida y el señor Luis Rodríguez Ballcorba.

Para la ceremonia civil, predecesora de la religiosa, están nombrados testigos, por Nena, el arquitecto Saúl A. Balbona y los señores Antonio Mestres Buigas y José María Ibáñez.

Y el doctor Gonzalo M. Fortún, director de la Estación Experimental Agronómica, el señor José Sainz y el doctor José Hermida.

Recibirá mañana a sus amigas la señorita Nena Rodríguez Ballcorba.

Recibo de la tarde.
De cinco a siete.

Mostrará su trousseau, procedente una parte de la casa Jaumá, de Barcelona, y la otra, de la **Maison de Blanc**, de París.

Expuesto tendrá también los regalos que han llegado a su canastilla de boda.

Son numerosos.
En joyas y objetos de arte.

POR LA RUTA DE LA FLORIDA

Viajeros.
Entre los que regresan.

Un grupo numeroso llegado por la predilecta ruta de la Florida.

El doctor Domingo Macías y su distinguida esposa, María Fernández, con su hija tan encantadora, la señorita Cusa Macías.

Llegó en compañía de la bella e interesante señorita Adela Madrazo.

El doctor Manuel Rabasa.
El doctor Félix Pagés.

El notable cirujano, de La Purísima Concepción, ha tenido que anticipar su regreso de Nueva York por el conflicto actual entre las Casas de Salud y la Federación Médica.

El doctor Jenaro Mazpule, alto funcionario de la Secretaría de Sanidad, que regresa de Europa.

Viaje de placer.
Y también de estudio.

Llegó en unión de su esposa, la joven señora Elenita Montalvo de Mazpule, tan gentil y tan interesante.

Max Borges, notable arquitecto, acompañado de su interesante esposa, **Quetica** Recio.

Y los jóvenes esposos Salvador Castañeda y **Nenona** Pérez Piquero y Orencio Nodarse y Estelita Alonso.

A todos va un saludo.
Con mi bienvenida.

CARMEN ARAMBURU DE BEIRO

Sensible nueva.
Llegada de Oriente.

Ha fallecido en Santiago de Cuba la señora Carmen Aramburu de Beiro.

Hallábase enferma desde hace algún tiempo en aquella capital y las noticias que venían recibiéndose sobre su estado presagiaban el funesto desenlace que hoy deploramos.

Era profesora de piano.
De alto valer.

Discípulas suyas eran en nuestra sociedad, entre otras, las señoras María Jaén de Zayas, Graziella Cabrera de Ortiz, Inés Romero de Arcos, Esther Cabrera de Ortiz, Elena de Arcos de Suero y las señoritas Cárdenas.

Ultimamente se había organizado en esta capital un concierto a beneficio de la infortunada profesora.

¡Paz a sus restos!

TRANSFERIDO

Recibo
Que ha sido transferido.

Me refiero al de la señorita Rosita de la Fuente, la bella hija del Cónsul General del Perú, anunciado para mañana.

Cumpliendo especial encargo me apresuro a decir a sus amigas que está aplazado.

Será el miércoles.
Por la tarde.

La señorita de La Fuente contraerá matrimonio el jueves, según han dicho ya todas las crónicas, con el joven y culto subdirector del periódico **El Sol**, doctor Alberto Lamar Schweyer.

Boda elegante.
Llamada a un gran lucimiento.

RICARDO PERKINS

De vuelta ya.
El señor **Ricardo Perkins**.

Desde fines de la anterior semana se encuentra de nuevo entre nosotros el distinguido caballero.

Llegó en el vapor **Calamares** el señor Perkins de su viaje.

Viaje por Europa.

Muy feliz.

Ayer, en el **Union Club**, tuve el gusto de saludarlo, como lo saludaban allí todos, complacidos de su regreso.

Le reitero mi bienvenida.
Cordial y afectuosa.

FLORALIA

Familiar el nombre.
Floralia.

No hay ya quien ignore en la Habana, y fuera de la Habana, que así se llama una de las primeras perfumerías de España.

Ricos sus productos.
En una variedad asombrosa.

Ya las esencias, ya los jabones, polvos, aguas y tintes todo es superior, irreprochable, llevando la marca de Floralia.

Nada más delicado ni más exquisito, entre sus productos, que el jabón Flores del Campo.

Suave y fragante.
Delicioso!...

Continúa en la página 11

Rebaje sus Gastos

No deje usted que le hagan cuentos de amistad ni se lleve de compromisos, tenga en cuenta que su mejor amigo es quien mejor le sirve y quien le da más y mejores artículos por su dinero.

Usted puede conseguir que su peso valga más, en cualquiera de nuestras casas, porque vendemos más barato y porque el peso y la calidad de los artículos son los mejores que hay.

Cada día son más los convencidos, porque han visto que ochenta centavos rinden más en la **Cuban Grocery,** que UN PESO en otra parte.

Aceite refinado Cisne, lata de 4½ libras, -- -- --	$1.35
Jabón legítimo de Marsella, libra -- -- -- -- --	0.15
Jabón amarillo Valesco, en panes grandes, -- --	0.05
Frijoles colorados Medianos, nuevos, libra -- -- --	0.08
Limpiador Quijote, superior, lata en -- -- -- --	0.07
Esencia de vainilla, el pomo en -- -- -- -- -- --	0.15
Papas nuevas, blancas superiores, arroba -- --	1.10
Arroz canilla nuevo, grano entero, libra -- -- --	6-½
Morcillas extra Fontán, lata de 8 morcillas -- --	1.20
Judías blancas Medianas, nuevas, libra -- -- --	0.05
Crema guayaba mechada, caja 4 libras. Pavo Real	0.40
Manteca pura refinada, de chicharrón, libra -- --	0.22

Servicio a domicilio a todas partes.

Cuban Grocery Co.

CERRO No. 757

Teléfonos: I-6839 e I-3763
Para Marianao y Repartos, Sucursal de Buen Retiro.
Teléfono F-O-7823

De piel color arena:

$5.00

Lo hay en tacón bajo.

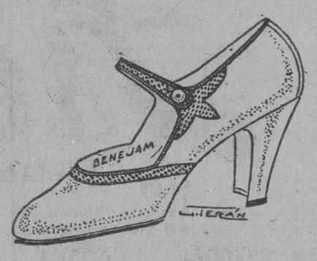

BENEJAM

San Rafael e Industria.

EN LA LISTA ESTA

el sin rival cafe de "LA FLOR DE TIBES", del cual no se puede prescindir en una mesa bien servida

A-3820.—Bolívar 37.—M-7623

Cuatro Sencillas Reglas

Para Hermosear la Piel

Por
FRED INGRAM Jr., Ph. C.
(B. Sc.)

I. De 16 a 30 años, hay que dormir de 7½ a 8 horas cuando menos cuatro noches de cada siete. De los 30 a los 50, 6½ a 7 horas es suficiente. Si anhela Ud. permanecer bella después de los 30, duerma Ud. lo necesario. Y *debe Ud. comer* todos los días legumbres y frutas frescas.

II. Para los brazos, cuello, hombros y manos—lávese Ud. cuando menos una vez al día con agua tibia y cualquier buen jabón (el **Jabón de Crema Milkweed Ingram es excelente**). *Enjuague*, use Ud. **Crema Milkweed de Ingram** en las manos, brazos, hombros y cuello, en la noche, antes de acostarse. Póngase unos guantes usados en las manos. Sus amigas notarán la diferencia con sólo este simple tratamiento.

III. Para la cara, use Ud. la crema exclusivamente dos semanas; escriba Ud. la fecha en la etiqueta, para que pueda Ud. juzgar los resultados. No use Ud. otra crema mientras use la nuestra. Lave su cara con agua tibia y con **Jabón de Crema Milkweed de Ingram.**

IV. Contestaremos con gusto todas las consultas que se nos hagan; deseamos ayudar a toda mujer que no haya logrado éxito en sus experimentos para hermosear su cutis; particularmente aquellas que desean preservar su belleza por tiempo indefinido. *Escríbame a mí personalmente.*

En cada tarro de Crema Milkweed de Ingram va un librito que contiene muchos consejos sobre la belleza.

A la mujer de 30

O . . . de mayor edad

He aquí un MÉTODO NUEVO y sencillo para preservar bello el cutis. Los defectos desaparecen. ¡En dos semanas!

MILES de hermosas mujeres lo han seguido durante diez o más años; es su ayuda eficaz e indispensable para *corregir, hermosear, proteger.*

Artistas famosas lo alaban; especialistas de la piel lo recomiendan. *En la actualidad, toda mujer encantadora sabe que:*

El cutis límpido es *tan* importante. Y hoy mujeres de más de 30 años lo tienen, y parecen de 10 a 20 años más jóvenes; realmente.

Los defectos pueden abolirse. ¡En sólo dos semanas! Pronto, seguro; puede adquirirse ese cutis suave y adorable.

Lea Ud. la columna izquierda. En ella explicamos la manera, y adquiera Ud. un tarro de Crema Milkweed de Ingram, sin tardanza.

Satisfacción garantizada; *en dos semanas. No lo olvide. Solamente una crema necesita.*

De venta en las boticas y droguerías

Representantes:
ESPINO & CIA
ZULUETA 36½ Teléfonos A-3897 Y M-8599. Habana

Crema Milkweed De Ingram

SOLIS, ENTRIALGO Y CIA.

Galiano (toda la cuadra). San Rafael, San Miguel. Tel. Centro Privado [15 líneas] A-7221 - M-9971.

Uno de los jóvenes cubanos de talento más penetrante, de más amplia cultura y de una orientación literaria más moderna —el doctor Francisco Ichaso—ha escrito, con destino a este sitio de El Encanto, *la siguiente estampa que nos parece magistral y que publicamos hoy a la par que hacemos, desde el fondo de nuestro espíritu, los más fervientes votos por la felicidad de la República.*

La noche del día 9 el badajo dormía impaciente su sueño vertical, bajo el cáliz invertido de la vieja campana. Más que sueño, fué un entresueño frágil. Había como un presentimiento en cada molécula de bronce. Al despuntar la mañana, la lengua enmohecida no llamaría, como de costumbre, al trabajo, con su cantinela rutinaria. El cotidiano repiqueteo — odioso al tímpano esclavo — se trocaría en un toque de rebato, en un hosanna maravilloso de libertad. Y el viejo badajo, como si fuera el corazón del libertador, sentía no se sabe qué raros estremecimientos en sus fibras de bronce...

A la mañana siguiente, como todas las mañanas, la campana de "La Demajagua" llamó a los esclavos. Pero no fué el mandato diario de "¡al trabajo!"; fué un grito nuevo: el grito de libertad. Y el viejo badajo se agitó gozoso; bailó una danza loca, una carmañola frenética, y al chocar una y otra vez con el bronce sonoro de la campana, brotaron mil chispas retadoras del sol.

Desde entonces la campana del 10 de octubre no ha cesado un solo día de sonar. ¡Ay del que no siente, cada mañana, en el corazón su loco repiqueteo!

Francisco Ichaso.

Ilustración de López Méndez.

Victorioso con Kellogg's

MEJILLAS rojas, ojos brillantes, saludable en todos sentidos; porque toma Kellogg's ALL-BRAN todos los días.

Kellogg's ALL-BRAN les gusta a todos los muchachos. No es una medicina, sino que regula la acción. Personas mayores también lo toman; dos cucharadas al día, y en casos crónicos con todas las comidas. Sírvalo con leche fría o nata, y especialmente delicioso con fruta. No hay que cocerlo.

En los principales almacenes de abarrotes

Kellogg's

ALL-BRAN
Listo para servirse

Fabricantes también de KELLOGG'S CORN FLAKES

FUERA NERVIOS

No se puede vivir sin nervios, pero tampoco se vive cuando se tienen alterados, sobreexcitados dominando al cerebro. Consecuencia de los nervios alterados es la neurastenia, el mal del siglo que destruye la dicha y labra la desgracia. Combata los nervios y la neurastenia con Elíxir Antinervioso del Dr. Vernezobre.

Dr. J. Vernezobre

Al comprarlo, fíjese en la etiqueta. Ha de tener una firma como ésta.

"Standard"
Eefectos Sanitarios

El orgullo de toda ama de casa, es el cuarto de baño equipado con los Efectos Sanitarios "Standard" Nada más bello.

Exija "Standard" Cada artículo lleva esa marca fundida, y además su etiqueta.

De venta por todas las casas importantes de Efectos Sanitarios de la Habana y del interior de la República.

Standard Sanitary Mfg. Co.

Pittsburgh, Pa.

Oficina en la Habana: Banco del Canadá 417. Teléfono M-3341.

M.E.C.D. 2016

La sangre rica y pura *es un don del cielo*
La sangre viciada *es una amenaza*

¡A UD. LE TOCA ELEGIR!

LA BUENA SALUD no existe sin una sangre rica y pura que nutra y fortalezca los órganos, glándulas y tejidos y pueda combatir las toxinas y los gérmenes de las enfermedades, subyugándolos antes de que se vuelvan peligrosos.

La sangre impura y mala es una amenaza. Encierra mil amagos y los realiza *todos* cuando se le da la oportunidad. Los síntomas son inequívocos: jaquecas, enflaquecimiento, sensación de cansancio y agotamiento, falta de energía, inapetencia, nerviosidad, erupciones cutáneas, reumatismo y gota. Todas éstas son señales de alarma. Su descuido puede costar la pérdida definitiva de la salud o un ataque de perniciosa enfermedad.

El Elixir de Leonardi para la Sangre aleja el peligro. Nutre la sangre y le da nueva fuerza. Crea sangre rica y pura, alimenta los tejidos debilitados, sociega los nervios irritados y estimula el estómago, el hígado, los riñones y las glándulas.

Es un verdadero tónico y reconstituyente de la sangre, y no un purgante con pretensiones de medicina para la sangre. La fórmula que figura en el envase lo comprueba.

Tome el Elixir de Leonardi para la Sangre en caso de

REUMATISMO, GOTA—Destruye los venenos y evita la vuelta de los ataques.

NEURASTENIA, nerviosidad, insomnio, melancolía, irritabilidad. Desde la primera dosis se siente cómo vuelven la salud, el vigor y la vida.

ANEMIA, ENFLAQUECIMIENTO—Se adquieren carnes firmes y sanas. El cuerpo resplandece de salud y vigor.

INAPETENCIA—Desaparece la indigestión y vuelven las ganas de comer.

Se espera con impaciencia la hora de la comida.

ERUPCIONES CUTANEAS—Desaparecen cuando la sangre pura reemplaza la sangre viciada, dejando la piel limpia, tersa y sana.

CANSANCIO Y AGOTAMIENTO—Se alivian como por encanto. Vuelven la energía y la alegría de vivir.

ESCROFULA, úlceras e impureza de la sangre, inclusive la sífilis—Crea sangre pura que destruye los venenos y cura estas enfermedades de la sangre.

Compre hoy un frasco de

ELIXIR de LEONARDI

para la Sangre

DA VITALIDAD

S. B. LEONARDI & CO., Inc.
New Rochelle, N. Y., E. U. A.
Sírvanse enviarme su folleto acerca de los remedios de Leonardi.
Nombre.....
Dirección.....

RUBINAT LLORACH

La mejor agua mineral natural purgante

Aprobada por la Academia de Medicina de Paris en 1880

Sulfato de sosa..... 96 gr. 365 } per litro.
Sulfato de magnesia..... 2 gr. 268 }

ESTREÑIMIENTO
AFECCIONES del TUBO DIGESTIVO
ATONÍA GASTROINTESTINAL
HEMORROIDES

DOSIS NORMAL: un vaso de los de vino, bebiéndose luego una taza de te caliente.

(Auméntese esta dosis según el temperamento individual)

GRAN MEDALLA de ORO, Exposición Internacional de Paris 1900.

Se vende en cuartos y medias botellas en todas las Farmacias de la ISLA de CUBA.

Representantes Exclusivos para la Isla de Cuba: J. RAFECAS Y Cía. Avenida del Brasil 29. (Teniente Rey).

SE DISPONDRA QUE LOS COMERCIANTES EN OBJETOS DE OPTICA NO PUEDAN RECETAR LENTES A PERSONA ALGUNA

Los Hacendados y Colonos de Santiago de Cuba solicitan la libre importación de braceros antillanos.—Será modificado el artículo 54 de las Ordenanzas referente a las construcciones de casas

A la firma del Señor Presidente de la República llevará próximamente el doctor Francisco María Fernández, Secretario de Sanidad y Beneficencia, un Decreto por el que quedará prohibido terminantemente que los que comercian con efectos de óptica puedan recetar cristales, si no simplemente despachar las recetas que estén debidamente firmadas por los oculistas.

Obedece esta resolución del Secretario de Sanidad a que actualmente la mayoría de los comerciantes con efectos de óptica de la República vienen recetando lentes a los enfermos de la vista, a veces con grave perjuicio del cliente, ya que ellos vienen siendo lo que un práctico en una farmacia o droguería.

En el referido Decreto Provincial se señalarán las penas en que incurrirán aquellas personas que infrinjan lo que se dispone en el mismo.

PETICION DE LOS HACENDADOS Y COLONOS DE SANTIAGO DE CUBA

El doctor Menéndez, Jefe Local de Sanidad de Santiago de Cuba, remitió ayer al Secretario de Sanidad una comunicación transcribiéndole otra del médico del puerto de aquella ciudad en la que consta un escrito presentado a él por los hacendados y colonos de Oriente.

Solicitan estos últimos del Departamento de Sanidad de Cuba autorice la libre importación de braceros antillanos, para lo cual alegan, entre otras muchas cosas, que la zafra está próxima a iniciarse y no cuentan con personal suficiente para las labores del campo.

En nuestra edición anterior dimos cuenta de una entrevista celebrada con el doctor Francisco María Fernández por el señor Ministro de Haití en Cuba, señor Fernand Dennis, relacionada con el mismo asunto.

El Secretario de Sanidad tiene en estudio la petición de los hacendados y colonos de la región oriental para resolver de acuerdo con las necesidades de la Secretaría, en bien de la salud pública.

PESTE BUBONICA EN MARSELLA

El doctor Hugo Roberts, Jefe del Servicio de Cuarentenas de la República, pasó ayer una comunicación al doctor Francisco María Fernández, Secretario de Sanidad, dándole cuenta de haber resuelto se proceda a la desratización de todos los buques que procedan del puerto de Marsella, Francia, ya que en el último número de la revista "Public Health", se acusa allí la existencia de un caso de Peste Bubónica.

INSPECCION ESPECIAL A LOS TRENES DE LAVADO DE CHINOS

En vista de haberse recibido en la Secretaría de Sanidad distintas denuncias referentes a que en los trenes de lavado de asiáticos se vienen lavando ropas procedentes de casas donde existen atacados de enfermedades infecciosas, el doctor Francisco María Fernández le dió severas instrucciones ayer al doctor José Joaquín Chalons, Jefe del Negociado de Inspección Domiciliaria, con el fin de evitar continuase infringiéndose las Ordenanzas Sanitarias caso de que sea cierto lo denunciado.

En tal virtud el doctor Chalons dispondrá que un número de inspectores a sus órdenes giren una visita de inspección en los referidos establecimientos de asiáticos y procedan a multar severamente a cuantos se compruebe lavan las piezas de vestir procedentes de casas infectadas, conjuntamente con las de otras residencias.

MOVIMIENTO DE PERSONAL

El Director de Beneficencia, doctor Fernando J. del Pino, firmó ayer el siguiente movimiento de personal:

Traslado de la señorita Eloísa Bolufe, enfermera del hospital civil de Bayamo para el de Gibara y para éste, desde aquél, a la señorita Elvira López.

Nombrando, interinamente, a la señorita Margarita Andino, enfermera del Hospital de Dementes de Cuba (Mazora).

Concediendo un mes de licencia, por enfermedad a las señoritas María Enriquez, del Hospital de Dementes de Cuba (Mazorra), y Luz Pascao, del Hospital Nuestra Señora de las Mercedes.

Nombrando a la señorita Joaquina Mesa, enfermera del Hospital Civil de Cienfuegos.

MULTA DE $25.00

El doctor Francisco María Fernández, Secretario de Sanidad y Beneficencia, impuso ayer una multa de $25.00 al propietario de la casa situada en la calle 9 entre las de 4 y 6, reparto Almendares, por infracción de las Ordenanzas Sanitarias.

$50.00 AL MES PARA EL ASILO DE ANCIANOS DE BOLONDRON

El doctor Fernando J. del Pino, Director de Beneficencia, resolvió ayer conceder un auxilio mensual de cincuenta pesos al Asilo de Ancianos de Bolondrón, Matanzas, tomándose del capítulo de Asilos e Instituciones Benéficas.

CURANDERO CONDENADO A TREINTA DIAS

El Jefe Local de Sanidad de San José de los Baños, dió cuenta ayer a la Superioridad haber sido condenado por el Juez Correccional de la localidad a treinta días de arresto, un individuo denunciado por él como curandero.

ATACADOS DE TIFOIDEA DE MARIANAO EN "LAS ANIMAS"

Hasta ayer, a las doce del día, se le había dado ingreso en el Hospital "Las Animas", a 62 enfermos atacados de tifoidea, procedentes del brote tífico de Marianao.

De estos enfermos, según fuimos informados por el Director del Hospital existen algunos que su estado es de suma gravedad, temiéndose un desenlace fatal.

USUFRUCTO ILEGAL DE UNA PROPIEDAD DEL HOSPITAL "MERCEDES"

El doctor Rodrigo Arias Delgado, Jefe Local de Sanidad de la Habana, interinamente concedió ayer un plazo de 30 días para el desalojo de la casa calzada del Luyanó número 53, en la que viene residiendo desde hace, aproximadamente, ocho meses un particular, ignorándolo la Junta de Patronos del Hospital Nuestra Señora de las Mercedes, propietario de la finca.

Asimismo el Jefe Local de la Habana dictó las órdenes oportunas a la policía para que sea cumplida su disposición, tan pronto venza el plazo concedido.

CÁPSULAS-CREOSOTADAS
ASÍMILO
ACEITE Hº BACALAO
$1.25 BUENAS FARMACIAS
SARRÁ

"EL MUNDO" está preparado para satisfacer los más exigentes gustos en calzado de invierno. Las más bellas creaciones de París pueden ser admiradas en nuestras vidrieras.

$8.99
EN CHAROL NEGRO
Un modelo de Monte-Carlo en charol combinado con piel gris o en charol con la talonera, el tacón y los adornos en gris. También en charol color obispo con el fondo de los adornos en oro. Tacón recto.

$11.00
EN CHAROL BLANCO
Un modelo encantador. Este charol tiene irisaciones de nácar. El tacón y los ribetes son de colores preciosos. Los hay también de charol color obispo. Tacón recto francés.

$4.99
Graciosa combinación en charol negro con piel de iguana. En tacón alto, militar y 8/8.

$4.99
Un original diseño, combinando charol negro con piel de culebra. En tacón alto y militar.

$2.99
De color arena con el adorno de la pala de piel de caimán brown y el talón y tacón de piel de culebra. Tacón alto. El mismo modelo lo hay en piel de iguana y piel color oliva.

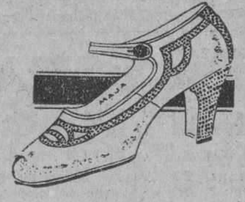

$2.99
Una simpática combinación en palo de rosa o en champán con piel de reptil. Tacón alto y militar.

EL MUNDO
REINA 33
TELF. A4924 J. PEREZ Y CIA AL INTERIOR 30 CENTS. EXTRA

10475 1d 10

Fortalézcase

Tomando el GRAN VINO

SANSON

EL MEJOR APERITIVO

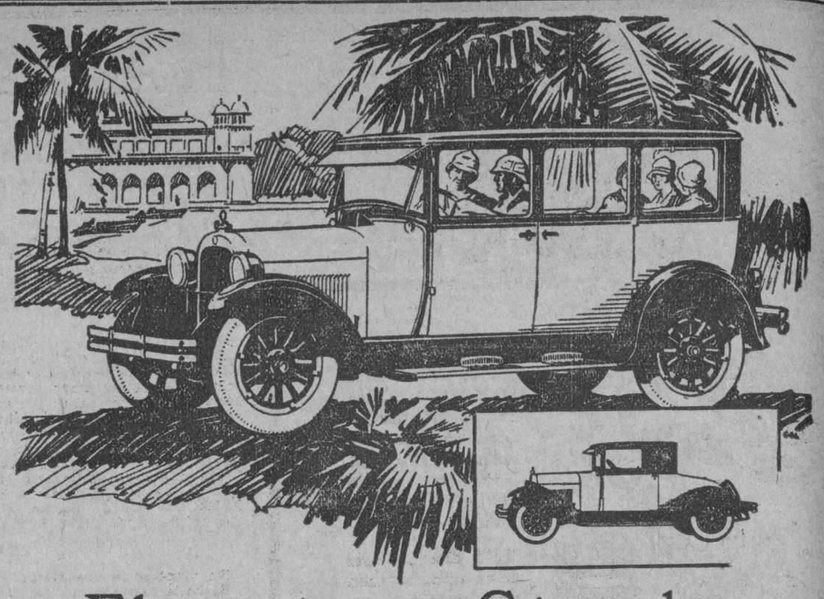

Elegantes y Cómodos
en Tiempo Frío y en Tiempo Cálido

Los automóviles Dodge Brothers de estilos cerrados son vehículos ideales para todo clima y estación del año.

Ofrecen protección segura contra el polvo y la lluvia sin menoscabo de una vista despejada y de una ventilación completa. Cuando hace calor, brindan la frescura de un automóvil abierto.

En todo clima—en el Africa Oriental Inglesa, Sudáfrica, India, Australia, regiones frías del norte de la China y en el Japón, se hallan estos vehículos suministrando las mismas ventajas de marcha, conducción y comodidad.

Por otra parte, conservan durante mucho tiempo, su aspecto distinguido por una belleza irreprochable.

ORTEGA Y FERNANDEZ

Prado 47. Habana.

AUTOMÓVILES DODGE BROTHERS

LEGITIMA
EVIAN = CACHAT
LA MAS EFICAZ AGUA DE REGIMEN
AL POR MAYOR
DROGUERIA "SARRA"

El Mejor Reconstituyente **NUTRIGENOL** Un Tónico Poderoso

ESTO ES UN REGALO!
¡FIJESE BIEN!

Si usted desea comprar sedas, no pierda su tiempo; venga en seguida y aprovéchese de esta gran oportunidad:

A $0.50	CREPE CANTON de fibra, en todos los colores. SEDAS RAYON estampadas, preciosas.
,, ,, *0.60*	CREPES SEMISEDA estampados. CREPES RAYON estampados, muy originales.
,, ,, *0.40*	FULARES estampados, muy nuevos. WARANDOL de hilo bordado.
,, ,, *0.70*	CREPES INGLESES preciosos, brocados.
,, ,, *0.67*	CREPE DE CHINA en todos los colores.
,, ,, *0.79*	FULARES FRANCESES estampados.
,, ,, *1.10*	CREPE CANTON francés, en todos los colores. GEORGETT muy fino, en todos los colores.
,, ,, *1.60*	CREPES DE SEDA estampados. CREPE CANTON del mejor.
,, ,, *2.00*	FINISIMO CREPE MONGOL FRANCES, en todos los colores.

,,LA NUEVA ISLA"

MONTE 61. Teléfono A-6893

SE COCINA MEJOR
Eléctricamente

Hotpoint
Cocinas Eléctricas

Una opípara comida cocinada como lo haría el mejor "Chef"
Sin requerir cuidado especial

GENERAL ELECTRIC

M.E.C.D. 2016

EL perfume seductivo del bello narciso queda cautivo en un surtido fascinador de artículos de tocador perfectos, creaciones del afamado perfumista francés, Vivaudou.

Si Vd. desea rodearse de un ambiente todo suyo de delicadeza, el Narciso de China le prestará un auxilio irresistible.

V. VIVAUDOU, INC.
París • New York
AGENTE GENERAL
ENRIQUE LOPEZ P.
Teniente Rey 14
HABANA.—CUBA
Teléfono A-1739

HABANERAS

Viene de la página 9

LA PERFIDA

DIA DE MODA EN RIVOLI

Una cinta de Valentino.
Con Nita Naldi.
No es otra que **La Pérfida**, cuya exhibición, a ruegos de espectadores numerosos, ofreció ayer Rivoli.
Pasó en todas las tandas por la pantalla del elegante teatro del Reparto La Sierra.
Un éxito más.
Como el que obtuvo en Fausto.
De las señoras reunidas en la exhibición de **La Pérfida** mencionaré primeramente un grupo joven y distinguido que formaban Esperanza Solís de Aguiar, Nené Salmón de Duque Estrada, Mercy Albertini de Meneses, Dolores Montalvo de Barraqué, Amelia María Cadaval de Fernández Blanco, Rosario Masó de Codina, Matilde Aguilera de Estevez, Gloria Castellá de Barrio...
Conchita Toraya de Ruz.
Sofía Barreras de Montalvo.
Consuelo Terry de Arozarena, Mercedes Villamil de Díaz y Carmen Agüero de Faes.
Y Conchita García de Triay, Eva García de Aguiar, Emelina Agüero de Peón, Ernestina Torrá de Miró, Gloria Rodríguez de Bravo, Juana Santa María de Solís y Graziella Morales de Lagomasino.
Señoritas.
Alicia Solís.
Josefina Rivero, Lolita Agüero, María Olózaga, Berta Solís, Carmen Larcada, Remedio Miró, Angeles Hortensia Rivero y Natalia Ruiloba.
Habrá matinée hoy, y también mañana, Día de la Raza, en obsequio de los niños.
Programas especiales.
Con cintas cómicas.

BAILE ESTIVAL

En víspera de una fiesta.
El baile estival.
Lo tiene organizado el Club Femenino de Cuba para la noche de mañana en los salones de la Asociación de Propietarios del Vedado.
Es su objeto allegar recursos para las obras de caridad que lleva a cabo la benemérita asociación.
Noble propósito.
Digno de apoyo.
Tendrá por precursor el baile estival, para el que ha sido contratada la orquesta de Vicente Lanz, una parte de concierto.
Cantará la señorita Noemí Ferrer acompañada al piano de la señorita Eugenia Rodríguez.
Un número de piano por la señorita Asunción Marqués.
Canciones cubanas.
Por Amalita Castañeda.
Acompañará a la gentil señorita en la guitarra el profesor Cervantes.
Y como el clou de la noche **La Gallina Ciega**, dramatización en verso de un cuadro de Watteau, original del doctor Salvador Salazar, que tendrá por intérpretes a las señoritas Piedad Maza y Artola, Alicia Carthy, Carmita Raviña, América Ana Alvarez y Ana María de Ayala con el señor Miguel Llao Castañé.
El doctor Salazar, catedrático de Literatura de la Universidad, dirigirá la palabra a la concurrencia.
Están en **El Encanto** de venta las entradas para la fiesta del Club Femenino.
Baile estival.
Según rezan los programas.

LUIS BAY

Un saludo final.
Es de felicitación.
Llévenlo estas líneas hasta un amigo querido, Luis Bay, antiguo confrére, director de la revista **El Arquitecto**, única en su clase y de gran interés y superior mérito.
Hoy, en la festividad de San Luis Beltrán, está de días.
Es el santo también de su hijo único y adorado **Titito Bay**, la alegría de los temporadistas de estos alrededores de Arroyo Arenas donde ha pasado el que suscribe una larga reclusión.
Para padre e hijo tiene el cronista los votos mejores.
Por su felicidad.

Enrique FONTANILLS.

"EL SIGLO"
MUEBLES DE ARTE
Novedades en lámparas y objetos para regalos.
Visítenos e impóngase de nuestros bajos precios.
O'REILLY Y HABANA
Teléfono A-6135

La Magnolia
GRAN CASA DE MODAS, DECANA EN SU GIRO
O'REILLY 90 (ENTRE VILLEGAS Y BERNAZA)

Pone en conocimiento de su estimada clientela que tiene a la venta la primera remesa de sombreros de entretiempo. Modelos todos de las mejores casas de París.

(Precio Fijo)

AVISO A LAS DAMAS

Hemos hecho una considerable rebaja en los precios de vestidos franceses y en los de las costuras que se nos ordenen, tanto en ropa interior como exterior. Especialidad en canastillas.

MAISON MARTHE
AGUILA 101 Teléfono A-9648.

Mlle. CUMONT
Una nueva y preciosa remesa de
Vestidos de Invierno
nos ha llegado. Todos son modelos escogidos personalmente por Mlle. Cumont, de la más acreditadas firmas parisienses.
PRADO 88 y 96
10261 alt

MADRES!
Ustedes saben que...

VD. SABE que, cuando su niño está lánguido, melancólico y no a la norma de su edad, no es culpa de él?
VD. Sabe que si tuviera salud y vigor sería mejor que los mejores?
SABE VD. que todo puede ser causa de falta de Vitaminas en su régimen alimenticio? Su Médico le dirá que la falta de Vitaminas lo retardará notablemente tanto físicamente como en su mentalidad.
ES POR ESO que Glax-Ovo puede serle de tanto valor—no solamente contiene todas las Vitaminas; pero también EN CONCENTRACION 2.000 (DOS MIL) VECES MAYOR que las de Aceite de Hígado de Bacalao.—Se ha preparado con leche pura, extracto de Malta, y muy pequeña cantidad de cacao para imprimirle su aroma.
EL ELEMENTO VITAL DEL ALIMENTO concentrado en Glax-Ovo tan altamente—la Vitamina Aii—desarrolla el cuerpo por la razón que permite al sistema la absorción del Calcio y Fósforo que son indispensables para nuestra salud.
CALCIO Y FOSFORO ingerimos con nuestros alimentos; PERO NO ABSORBEMOS CANTIDAD NORMAL.
CON GLAX--OVO ya tiene cantidad de Leche rica y pura. Asegure que su querido hijito reciba cantidad suficiente diaria. Reemplaza más que ventajosamente al café del desayuno.
ESTE PRINCIPIO VITAL lo contiene UNICAMENTE GLAX-OVO, pues es un nuevo procedimiento descubierto que permite separar la Vitamina de la grasa del Aceite de Hígado de Bacalao, de cuya vitamina tiene Glax-Ovo la cantidad que equivale a una cucharadita del Aceite al natural en cada toma.

GLAX-OVO
(No confundir con Glaxo)
"Cada gota es concentrada nutrición"

CUPON PARA ENSAYO
Corte y envíe este cupón, con diez centavos en sellos para cubrir parte del franqueo certificado, al Instituto Glaxo, Manzana de Gómez 320, Habana, y le enviaremos una latica de ensayo.
NOMBRE ..
DIRECCION ..
LOCALIDAD ..
Deseo Glax-Ovo para LM-42

ANUNCIESE EN EL "DIARIO DE LA MARINA"

DE PRESCINTO EN...

Viene ed la página 8

UN TROPEZON
Elvira Valdés García, vecina de Cruz del Padre 1, sufrió una herida en la pierna izquierda, al tropezar con una tabla que tenía una puntilla.
JUGANDO AL SILO.
El vigilante 1128, denunció que en la calle de Buenos Aires sorprendió a varios individuos de la raza negra cuando estaban jugando al siló y entre ellos se hallaba un sujeto conocido por Jutía, el que se tragó los dados que utilizaban en el juego.
DESAPARECIERON
José Ruiz Jiménez, vecino de Santa Ana 3, denunció que desde el día 7 del actual se marchó de su domicilio su menor hijo Manuel Ruiz, de 17 años, ignorando dónde se encuentra, y estimando quem se haya marchado de la casa porque lo reprendió.

DUODECIMA ESTACION

ARROLLADA
Carmen Hernández García, vecina de Rodríguez 15, sufrió heridas en la mano izquierda al recoger de la vía pública a un perro de su propiedad que había sido arrollado por un camión, siendo mordida por el animal.
CON UN VASO
Marcelino Puentes García, residente en Reforma 119, se produjo heridas en la mano derecha al romperse un vaso que estaba fregando.
AMENAZAS
Enrique Agüero Varona, vecino de Estrada Palma 110, hizo detener a Luis Guerra Pérez, vecino de Jesús del Monte 197, porque al transitar en un automóvil por Luyanó y Justicia, fué insultado y amenazado por él, al igual que es objeto de amenazas por parte de otros individuos, estimando que es inductor de estos hechos un tal José Manuel Castillo, y que las amenazas obedecen a rencillas políticas.
LE FALTO
El vigilante 981 arrestó a Demetrio Hernández, vecino de la carretera de Güines, porque al interrogarle sobre la procedencia de unos pollos que vendía por la calle de Pérez, le faltó al respeto.
MALTRATOS
Manuel Pérez López, vecino de Fábrica y Santa Felicia, sufrió lesiones en el brazo izquierdo, al ser maltratado de obra por José Maseira vecino de Guanabacoa y Luyanó.

DECIMA TERCERA ESTACION

ESCANDALO
El vigilante 142 arrestó a Margarita Rodríguez, sin domicilio, porque en el crucero de la Havana Central y Calzada de la Víbora, se encontraban escandalizando.
UNA CAIDA
Sigfrido Alvarez Noval, vecino de la calle de Sanguily esquina a la Carretera de Managua, sufrió lesiones menos graves en el codo izquierdo, al caer al suelo casualmente en el patio de su domicilio.
AMENAZAS
Leonor Flor Vélez, vecina de Atlanta 37, denunció que desde hace días fué abandonada en unión de dos hijos por su esposo Fermín Corral y Fernández, el que, además, la ha amenazado.
SE FUE
Manuel F. Rojos, vecino de San Lázaro 7, denunció que su hijo Mario Rojo, de 11 años, se marchó de su domicilio por haberlo regañado, ignorando dónde se encuentre.
TENTATIVA DE HURTO
El vigilante 24, Martínez, arrestó a Emilio Pedroso Arpón, vecino de Armas 19, porque lo sorprendió en el interior de un tranvía en el paradero de la Víbora, estimando que trataba de sustraer los bombillos eléctricos.
HURTO
Antonio Valls Soubay, vecino de la calle 9 número 10, en Lawton, denunció que al levantarse ayer por la mañana, observó que estaba en el patio un baúl que había dejado en el primer cuarto, y al practicar un registro notó la falta de un reloj pulsera, un reloj de bolsillo, una cadenita de oro y otros objeto, todo lo que aprecia en la suma de 45 pesos.

EL DOCTOR CLAUDIO BASTERRECHEA

En el hermoso trasatlántico fransés "Espagné" que arribó el pasado jueves a nuestras playas, llegó, después de una larga "tournée" por las principales capitales europeas, el notable profesor de oto-rino-laringología de la Facultad de Medicina de la Universidad Nacional, Dr. Claudio Basterrechea acompañado de su apreciable familia.
Desde su llegada se ha visto el ilustre profesor asediado por su numerosa clientela que impacientemente aguardaba su regreso.
Al saludar al reputado especialista, le damos la más cordial bienvenida, como asimismo a sus estimables familiares.

Desprenda la Piel Antigua; Deje al Descubierto la Nueva

(De La Guia de la Belleza)

Ud. sabe que bajo esa tez marchita, descolorida o granulosa usted poseé un cutis limpio, terso y juvenil. Si usted pudiese hacer que esta piel más hermosa quedase a la vista, en lugar de la vieja y repugnante que ahora observa en el espejo! Ud. puede lograrlo—y esto por medio de un proceso sencillo, indoloro, inocuo que puede usar usted misma. Compre 30 gramos de cera mercolizada común en la botica, y hoy en la noche extienda una delgada capa de esta cera en la cara y cuello. A la mañana siguiente, lávese para que se desprenda. Con la cera, se separan pequeñas partículas pulverulentas de la piel desvitalizada. Entonces, su tez será más sana y más hermosa de lo que usted se imagina. Con la piel misma desaparecerán las espinillas, los barros, las manchas o cualquier otra señal superficial.

Para su Eterna Majestad la Mujer Bellos bustos reconstituidos con la legítimas e inimitables PILDORAS ORIENTALES. Maravillosas por sus buenos resultados. Pida folleto gratis a Dep. P. Orientales, Apartado 1244. Habana. - Venta en Boticas.

La Tuberculosis
se contagia fácilmente a las criaturas, especialmente cuando están debilitadas por una mala nutrición.
Una de las fuentes de contagio es la leche fresca que, además, es difícil de digerir por los bebés. Purificar la leche, mediante la ebullición, o sustituirla con leches modificadas (que también han sido hervidas) es quizás más peligroso puesto que al hervir la leche se destruyen sus vitaminas anti-escorbúticas y sin estas vitaminas el organismo no puede asimilar la proteína, albúmina, caseína y demás elementos alimenticios de la leche.
La única forma de eliminar las bacterias infecciosas de la leche, sin destruir sus vitaminas, es pulverizándola mediante el sistema empleado en la confección del "PULVOLAC".
PULVOLAC
es la única leche DIGESTIBLE Y BACTEREOLOGICAMENTE PURA que conserva en toda su fuerza las vitaminas y sustancias nutritivas de la leche fresca y del aceite de hígado de bacalao.
Alimentando a los niños con "PULVOLAC" se previenen los contagios infecciosos, las dolencias estomacales y las enfermedades consuntivas, como la tuberculosis, el escorbuto y el raquitismo.
PULVOLAC se vende en todas las boticas.
Representantes para Cuba:
MEDINA Y MADIEDO
Trocadero 75.
10480 10 y 28

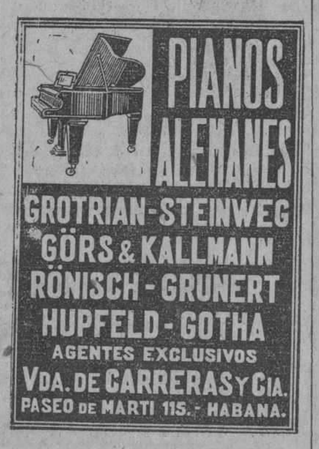

Lo Bello y Elegante en Calzado, lo obtiene usted en La Ideal.

$12.50
charol tornasol en combinación a varios tonos.
No deje de ver nuestros modelos Vieneses acabados de recibir.

LA IDEAL
Galiano y Animas
VALE Y HNO.
Al Interior 30 cts. extra.
10482 1d-10

¿Parecen Agotadas sus Fuerzas?

A qué dificultades no nos conduce la Experiencia! Según vamos pasando por la escuela de la vida nos parece que la Experiencia ha venido agotando nuestras fuerzas y que con ellas se va todo vestigio de ilusiones, de juventud, del goce de la vida.
Pero es un hecho que la Naturaleza humana tiene grandes poderes recuperativos. Para cerciorarse de esto, tome usted Hierro Nuxado por dos semanas. Vea qué efecto le hace. Note como vuelve la sensación normal de bienestar, que hace renacer lo que parecía "perdido para nunca más volver". El hierro orgánico y los glicerofosfatos son los principales ingredientes del Hierro Nuxado y la ciencia no conoce combinación más potente para revitalizar el organismo.
Pruébelo. Convénzase. Y luego siga con Hierro Nuxado hasta completar su regeneración.

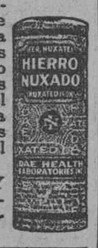

JARDIN
"LAS TRES CORONAS"
PLANTAS Y FLORES
El preferido por la sociedad.
Especialidad de bouquets de novia
T.I-3785.—VIBORA
11400 alt 4d-10

MANTELES
A $6.50 JUEGO

El mejor reclamo que puede hacerse de estos JUEGOS DE MANTEL, es mencionar la enorme venta que hemos hecho en los pocos días que hace que están a la venta. Son, como ya saben muchas de nuestras clientas, de granité, con preciosos bordados y calados. Tienen, cada juego, seis servilletas.

JUEGOS DE CAMA
A $8.50 JUEGO

Con cuatro piezas. Sábanas, funda grande y dos cojines. Hechos de magnífico warandol belga y primorosamente bordados. Ya nos quedan pocos de este precio. No sea usted de las que se lamenten de haber llegado tarde.

JUEGOS INTERIORES
A $2.75 JUEGO

Todavía nos quedan de todos los colores. Rosa, azul, salmón, lila, maíz, blanco y coral pálido. Tienen dos piezas. Camisa de día y pantalón. El caprichoso gusto con que están bordados y calados los hace llamar poderosamente la atención de nuestras amables visitantes, las que les hacen un gran reclamo entre sus amistades. Esto será causa de su pronta terminación.

LUNES Y MARTES VENTA DE RETAZOS

LA ELEGANTE
Dos casas con precios de almacén
Muralla esquina a Compostela y Neptuno 48
Teléfonos A-3372 y M-1799

Dr. J. A. Hernández Ibañez
ESPECIALISTA Y CIRUJANO DE VIAS URINARIAS DE LA ASOCIACION DE DEPENDIENTES, Y GENITO-URINARIAS DE SEÑORAS DEL DISPENSARIO TAMAYO.
Domicilio: Paseo, número 274, altos, entre 27 y 29, Vedado. Teléfono F-5716. CONSULTAS: Neptuno, número 78, esquina a Manrique. De 7½ a 9 a. m., y de 3 a 6 p. m. Teléfono A-5469. Habana.
9364 alt.

¿Un Cutis Sensitivo?

TRATELO con cuidado. Evite la irritación producida no solamente por el polvo, impurezas y otras causas sino también por el uso de jabones y cosméticos irritantes.

Emplée el tratamiento WOODBURY desarrollado para evitar la tendencia a irritaciones momentáneas y permanentes.

Cada noche al retirarse empape un pañito suave en agua templada y aplíquelo por un corto tiempo a la cara.

Produzca una espuma lijera de JABON FACIAL WOODBURY en agua templada, con el pañito.

Frote el pañito suavemente sobre la piel hasta que los poros queden perfectamente limpios. Enjuage con agua limpia, templada, primeramente y después con agua fría. Seque la piel cuidadosamente.

El cutis de la cara es más suceptible a infecciones que cualquier otra parte de la piel en el cuerpo. Por eso debe Vd. elegir el jabón que evite estas afecciones cutáneas.

Obtenga una pastilla de JABON WOODBURY hoy, en su droguería, perfumería o sedería. Una pastilla de JABON WOODBURY dura de 4 a 6 semanas para uso general y para el tratamiento del cutis. El JABON WOODBURY es también envasado en cajitas de 3 jabones.

El jabón Facial Woodbury es fabricado por "The Andrew Jergens Co." quienes son también los fabricantes de la "Crema Facial" y "Polvo Facial" marca Woodbury.

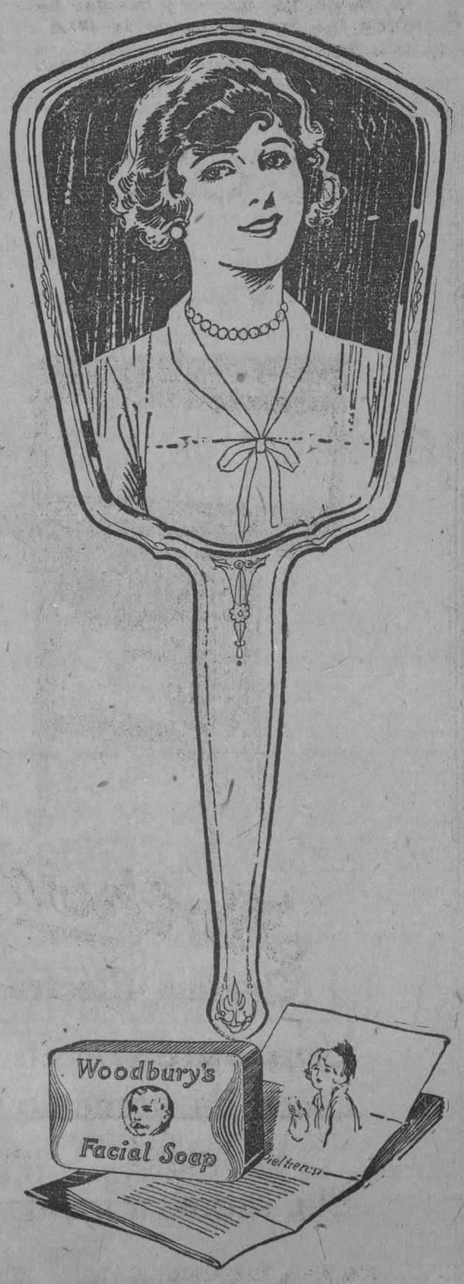

Agente General:
SR. FLORENTINO GARCIA
Apartado 1654, Habana

A LOS DUEÑOS DE FONOGRAFOS

La campaña que efectúan agunos manufactureros de fonógrafos para vender sus nuevos aparatos, es ciertamente deplorable. Según su propia confesión, los fonógrafos que ellos mismos vendieron no sirven actualmente para nada, pues ni aun se les puede, según ellos, adaptar los nuevos diafragmas.
Afortunadamente para los poseedores de esos fonógrafos, esto no se ajusta a la realidad de los hechos. Los fonógrafos antiguos requieren cierta atención y pueden ser modernizados cuando no esté al alcance de sus bolsillos el adquirir los de tipo nuevo. Esto se obtiene adaptándoles un diafragma nuevo.
Prueba de nuestro acierto está en el hecho de que durante los últimos tres meses se han vendido solamente en Cuba, para ser colocados en aparatos antiguos, más de TRES MIL diafragmas ULTRAFONICA, cuyos poseedores se muestran tan satisfechos como agradecidos del ahorro que les hemos proporcionado.

Avise por teléfono, y enviaremos a usted por mediación de uno de nuestros empleados un diafragma ULTRAFONICA que será instalado en su fonógrafo antiguo, en cinco minutos, y usted obtendrá fiel comprobación de sus buenos resultados.

JOHN L. STOWERS
(Importador exclusivo para Cuba)
EDIFICIO "STOWERS"
San Rafael No. 20. Apartado No. 876. Teléfono: A-3962.
HABANA

9926 1d 30

M.E.C.D. 2016

LA TEMPORADA VELASCO EN EL NACIONAL

Desde hace días navega el Lafayette, rumbo a la Habana, y él nos trae para nuestro recreo y solaz, el supremo encanto de la revista.

En el magnífico trasatlántico francés viaja la famosa Compañía Velasco, que nos mostrará en su próxima actuación del Nacional, los esplendores de esas admirables feeries que constituyen las grandes revistas modernas.

Va tan íntimamente ligado el nombre de Velasco, a la revelación y exaltación de la revista en la Habana, que el caso no requiere explicaciones amplias. Basta solo para valorizar la significación del arribo de esa Compañía el recordar aquellas brillantísimas campañas hechas por el notable conjunto en nuestros tres principales teatros: este mismo Nacional donde ahora va a plantar sus doradas tiendas, el Payret y el Martí que sucesivamente nos brindaron la maravilla de La Tierra de la Alegría, Mujeres y Flores y Arco Iris, prodigio polícromo que aun recordamos gratamente.

Velasco, nos descubrió la revista de ahora, rompiendo los viejos moldes en que la había encerrado los autores de Madrid, y haciéndonos concebir el lujo escénico de París, Londres y New York.

Vuelve hoy a completar su obra, mostrándonos ya en toda su riqueza, elegancia, movilidad y alegría los grandes espectáculos coloristas de Europa y Norteamérica, a través de obras de muchos miles de dólares de costo.

Y así de la obra del debut—la Feria de las Hermosas se denomina—podemos afirmar, frente a los juicios entusiastas y a los ditirambos exaltados de los periódicos argentinos y brasileros, que ésta llamó la atención por su fastuosidad a públicos tan acostumbrados al boato teatral como Buenos Aires y Río Janeiro.

Y este constituye el mejor elogio que podemos hacer nosotros de una producción revisteril.

Con La Feria de las Hermosas se presentarán las tres bellas de Velasco: María Caballé, Evan Stachino y Tina de Jarque.

1-d. 10.

EL CONCIERTO HISPANO AMERICANO DEL MARTES

Ernesto Lecuona, obtendrá su mejor éxito como organizador de recitales interesantes y artísticos, con este Concierto Hispano americano, que con motivo de la Fiesta de la Raza se efectuará en la tarde del martes en el Payret.

Y hacemos esta afirmación, ante la demanda enorme de localidades que existe para este interesantísimo acto lírico-racial.

Nuestra mejor sociedad, se halla vivamente interesada en este festival cordial y simpático.

Bien es verdad que el programa de tal Concierto es positivamente excepcional; por extensión y por variedad.

La ejecución de los principales ritmos americanos (música típica de México, de Venezuela, de Colombia, de Brasil, del Perú, de la Argentina, de nuestra Cuba); la recitación de poesías, en la que sobresale la nota asaz atrayente de Gustavo Sánchez Galarraga, el bardo nacional, con su Canto a la América; los recitales de piano y violín de Lecuona y la señorita Estivill; las distinguidas coreográficas; y finalmente la ejecución del original pasillo Baile usted? y el estreno de Mosaico número 4 de Lecuona ambas producciones, tiene entusiasmados a todos los dilettanti de la Habana.

Se sabe que a esta fiesta prestan su concurso valioso, elementos de tanto mérito como María Fantoli de Carrasco, María del Carmen Vinent, Tomasita Núñez, Dora O'Siel, Nena Plana, Mercedes Menéndez, Carmencita Alfonso (que hará su presentación) y de ellos Gustavo Carrasco, José Miguel Degrandi, Mario Pérez Pascual y Ramiro Marqués, tenor que hace su debut.

Ya hemos dicho que restan muy pocas localidades para este Concierto; las que aun quedan se pueden adquirir por medio de los teléfonos U-3435 y A-7157 o en la Contaduría del Payret.

10498. 1-d. 10.

NARCISIN, SU ULTIMA MATINEE, SU BENEFICIO

Hoy se efectuará en el Payret la última matinee de Narcisín, dedicada por éste a los niños habaneros.

Como atracción especial de esta matinee, se celebrará en ella la Fiesta del Charleston, final del Concurso Infantil de este inquieto baile norteamericano, con la adjudicación de premios a los triunfadores, el mejor bailarín y la mejor pareja.

La imposición de medallas a los vencedores será hecha po rel simpático pibe.

En cuanto al cartel en lo que a obras se refiere no puede ser más sugestivo; abre la función vespertina el siempre aplaudido juguete cómico argentino El Pife del Corralón y a este le suceden los dos actos del admirable sainete de Arniches estrenado anoche con gran éxito El Señor Pepe el Templao.

Los precios son como de costumbre a base de un peso veinte la luneta.

Para el martes se anuncia una función extraordinaria, la Fiesta de la Raza, con un programa españolísimo.

Y para el miércoles el beneficio de Narcisín, con un estreno emocional, de gran importancia.

Después Narcisín se va, abandona nuestra Isla para cumplir los vivos deseos de otros públicos ansiosos de ver y admirar su arte sui géneris.

9754. 1-d. 10.

TEATRO CAMPOAMOR

LA MATINEE Y EL MAGNO ESTRENO DE HOY

Campoamor se excede en los programas dominicales...

Así el de hoy, en el que combina las atracciones de una matinée extraordinaria por la calidad y número de las películas que exhibe, y de un reestreno llamado a provocar la concurrencia de enorme público.

He aquí la matinee en cuestión. Está integrada por: El hombre-mosca, por Harold Lloyd, el formidable actor cómico; El chico de los trapos, por Jackie Coogan, el niño maravilloso, el más grande de los pequeños actores; El espanta-pájaros, por Buster Keaton el impertérrito Buster, y La paz dominical, por Los Niños Peligrosos... Y conste que, al llegar aquí, nos quedamos con alguna en el tintero.

En cuanto al reestreno, está constituído por Los cuatro jinetes del Apocalipsis, la creación que dió súbitamente, nombre y fama a Rodolfo Valentino, intérprete del Julio Desnoyers de dicha obra. Los cuatro jinetes que será proyectada hoy en Campoamor no es la antigua transcripción de la famosa novela de Blasco Ibáñez, sino una absolutamente nueva recibida por la empresa Metro para su público.

Los cuatro jinetes del Apocalipsis, es la cinta en que más viva y netamente aparece el malogrado galán de la época, con sus procedimientos artísticos y su triunfal expontaneidad, la que lo llevó al triunfo. Por ello nuestros amantes del buen Cine desean verla nuevamente, admirarla una vez más, entre otros motivos a más del expuesto, para saborear la plena e insuperada visión guerrera que brinda.

La matinee tendrá lugar de 1 a 5, y la proyección de Los cuatro jinetes en los turnos restantes de 5 7 y 9 y media precediendo a esta última un prólogo danzado por la pareja Dancing classic, que ejecutará el tango argentino que baila Valentino en su obra máxima. Para ello, el danzarín vestirá el traje de gaucho característico.

2297. 1-d. 10.

TEATRO "MARTI"

EMPRESA POLI

HOY — DOMINGO 10 DE OCTUBRE — HOY

Conmemoración del Grito de Yara

GRANDIOSA MATINEE INFANTIL de 1 a 5

A precios populares

Magnífico Programa con 3 estrenos

La cinta cómica en 2 actos titulada

"HOLANDES A TRASPIES"

Estreno de la divertida comedia en 2 actos

"UNA JIRA ENTRE FAMILIA"

La famosa pelea

DEMPSEY vs. GIBBONS

a 15 Rounds en MONTANA

El emocionante drama del Oeste, 6 actos de interés y emoción titulado:

"LA CONQUISTA DEL OESTE"

por HOOT GIBSON

La soberbia producción de los Artistas Unidos en 9 actos, titulada

"EL REY DEL DESIERTO"

por WILLIAM HART

TANDAS DE 5, 7 y 9 y media

Ultimas exhibiciones de la sensacional pelea

DEMPSEY vs. GIBBONS

a 15 rounds, en Shelby, Montana.

La sublime super-producción FIRST NATIONAL, titulada:

LA GLORIA SUPREMA

por ANNA Q. NILSON y CONWAY TEARLE

Bello argumento. Lujo y Emoción

PRECIOS PARA LA MATINEE

Lunetas: Mayores 40c. Niños 20c Tertulia Mayores 15. Menores 10

PRECIOS PARA TANDAS DE 5, 7 y 9 y media

LUNETAS 60c. — TERTULIA 20c.

Mañana Lunes: Estreno de la First National

LA MUCHACHA DEL OESTE

HOY 5¼ 9¾ — **FAUSTO** — Película Paramount — HOY 5¼ 9¾

SOBERBIO ACONTECIMIENTO — COPIA NUEVA

EL EXITO MAS GRANDIOSO DEL IDOLO DESAPARECIDO

RODOLFO VALENTINO

en la Superproducción "PARAMOUNT" titulada

SANGRE Y ARENA

"BLOOD AND SAND"

Drama colosal que conmueve por su grandiosidad. Version exacta de la propia novela del fecundo escritor hispano, Don Vicente Blasco Ibañez

MUSICA ESPECIAL - GRAN ORQUESTA

Paramount Films de Cuba S. A.

Estrada Palma 112

FAUSTO

SANGRE Y ARENA HOY EN FAUSTO

Hoy es el segundo acontecimiento de la temporada invernal del elegante cinema Fausto, pues como había sido prometido por su empresa la Paramount Films de Cuba ya han comenzado a presentarse las grandes novedades Paramount reservadas para ella las que están siendo del mayor interés visto hasta la fecha del público. Hoy llega ya el día destinado para la segunda novedad y en ella se ha de ver seguramente el júbilo más grande visto, pues consiste en el estreno de la producción Paramount tomada de la novela del mismo nombre de Don Vicente Blasco Ibáñez Sangre y Arena en la que tanto triunfo se conquistó, el actor hoy desaparecido Rodolfo Valentino, que millones de almas sienten su pérdida intensament een todo el mundo y en donde le acompañan una divina y sugestiva actriz, Lila Lee y otra fascinadora y hermosa Nita Naldi. Rodolfo Valentino no hay ni que decir, que en donde mejor ha aparecido es en Sangre y Arena pues en ella caracteriza al fuerte torero, Gallardo y baila un tango y ya el público sabe lo bien que lo hizo, cuándo vieron por primera vez esta obra llevada a la pantalla tan perfectamente y que ahora tanto ansían volver a ver, por volver a ver otra vez a su ídolo desaparecido, en su más fervviente labor. También no hay quien olvide la actuación de Nita Naldi en el tan fascinador papel de la mosa Doña Sol ni a la sugestiva Lila Lee en el de la bella Carmen.

Niña Bonita la tan encantadora canción que Gallardo cantara a Carmen, debajo de la ventada de su alcoba, será otra vez cantada por el barítono que tanto se distinguió en ello la primera vez que se vió en Cuba Sangre y Arena y para la que se le destinó, que luego fué muy aplaudido, Elías ello. En su presentanción en las tandas elegantes de cinco y cuarto y nueve y cuarenta y cinco en la que también tomará parte, como siempre, la triunfante y la distinguida orquesta Fausto con la alegre música española, las que combinan con la obra de Don Vicente Blasco Ibáñez.

El Fausto se encuentra completamente engalanado.

A la una y treinta de la tarde tendrá matinée para los niños, con el siguiente programa: la revista Novedades Pathé No. 43, la comedia por Syd Smith El Tesoro Oculto el drama del Oeste por Petter Morrison, Ladrón Burlado, la comedia en dos actos por Wanda Willey En Busca del Amor el drama por Art Acord y su caballo amaestrado, El Club de los Solteros y Dorothy Dalton con David Powell en La Niebla Traidora.

En la tanda de las ocho, la comedia En Busca del Amor y en la de las ocho y treinta La Niebla Traidora por Dorothy Dalton y David Powell.

2306. 1-d. 10.

CONSEJO UTIL

Bastante es el número de personas que por sus ocupaciones sedentarias, viven en un constante sufrimiento, y esto puede decirse que es casi porque lo quieren, pues dado el adelanto que ha alcanzado la terapéutica, hoy en día no ocurrir a casa de un médico o dejar de tomar cualquiera de las medicinas que son recomendadas por su bondad, es querer dejarse apocar por las enfermedades.

Uno de los buenos medicamentos actuales, es la Salvitae, pues sus maravillosas propiedades han dado su éxito espléndido en todos los casos en que ha sido usada.

Es conveniente proveerse de un frasco en la seguridad de que será muy útil, pues dado su precio tan bajo cualquiera persona puede obtenerlo.

¡¡¡ENGORDE!!!

PEPTONA VINO BARNET

EL QUE MÁS SE VENDE $1.20

SARRÁ. BUENAS FARMACIAS

EL TEATRO ACTUALIDADES CONMEMORA EL GRITO DE YARA CON GRANDES ATRACCIONES

Un programa lleno de atractivos altamente extraordinario es el que cuenta hoy el simpático teatro Actualidades para conmemorar dignamente la gloriosa fecha del grito de Yara.

La primera función comenzará a la una y media con la exhibición de El Profesor de Natación por Tupé Sobrado, La Ley de la Pradera por Jack Hoxie, e Hijas Errantes por Margarita de La Motte y después se estrenará el apropósito de gran comicidad titulado El Muerto Vivo en donde se verá la valiosa actuación de los artistas de la compañía de variedades.

Terminando la función con un fin de fiesta por Ortiz Richard, Hermanas Muñoz y otras atracciones.

Por la noche a las 8 La Ley de la Pradera y el juguete revista de gran oportunismo y actualidad titulado: El Anuncio del Morro, revista de gran movimiento escénico y que ayer noche alcanzó muchos aplausos por parte de cuantos la contemplaron.

En la tanda de las 10 se exhibirá Hijas Errantes y se llevará a escena la revista cumbre titulada El Viaje de un Novelero en donde se contempla un divertido prólogo y después cuadros con las bellezas de Holanda, así como de la linda Venecia con sus cánticos, su música y endechas de amor, y por último a una tribu indígena que danzan en rededor de un sentenciado a sucumbir bajo la voracidad de los canívales.

Esta última escena es algo raro y original.

Para el día 12 en conmemoración al descubrimiento de América se llevará a escena por toda la compañía la gran revista de grandes motivos titulada La Fiesta de la Raza que dado los ensayos que se están efectuando quedará magistralmente interpretada.

Para más adelante vienen dos nuevos estrenos siendo ellos de gran interés estando primero el titulado Era Colón Gallego? y Cosas de Julio Verne, esta última con escenas fantásticas y de maravillosos efectos.

10033. 1-d. 10.

TEATRO VERDUN

Matinee a la una y media.

Grandiosa orquesta, gran ventilación, cuatro estrenos, La Farsa Humana, por la interesante Agnes Ayres Eso no es Amor por la bellísima Nita Naldi, Brindis al Amor por el simpático Eugenio O'Brien y la encantadora Lillian Rich y la super joya Hojas de Parra por el atleta George O'Brien y la bonita Oliven Borden. Por la noche el mismo programa.

Mañana matinee a la una y media.

Revista y comedia estreno La Niebla Traidora por Dorothy Dalton, La Isla de la Conquista, por Norma Talmadge y Noche de Novios por Dorothy Devore. A las cinco La Niebla Traidora. Por la noche el mismo programa.

Martes 12 día de fiesta, grandiosa orquesta, gran ventilación, cuatro estrenos No me llames Chiquila por Mary Mies Minter, Cuesta menos Casarse por Lewis Stone, Amas de Acero, por Vera Reynods y La Manía del Charleston por Constance Bennet. Por la noche el mismo programa.

Domingo 17 estreno de la super joya en matinee, tanda y noche La Pérfida por el malogrado Rodolfo Valentino.

2302. 1-d. 10.

-SANGRE=SANA-

VIGOROSA

YODO=TÁNICOS.

JARABE VINO Y SARRÁ

ESCRÓFULAS GANGLIOS.

SARRÁ BUENAS FARMACIAS

EL GRAN FESTIVAL DE HOY EN EL TEATRO

"ACTUALIDADES"

En conmemoración del glorioso Grito de Yara

GRAN MATINEE DE UNA A CINCO

Con el estreno del divertido juguete cómico especialmente escrito para los niños, titulado:

"EL MUERTO VIVO"

Por toda la compañía de variedades y revistas

ADEMAS:—habrá un fin de fiesta con variedades después de la exhibición de las películas:

PROFESOR DE NATACION
por TUPE SOBRADO

LA LEY DE LA PRADERA
por JACK HOXIE

HIJAS ERRANTES
por MARGARETT DE LAMOTHE

POR LA NOCHE GRANDES ATRACCIONES

A las 8 la revista de gran espectáculo

EL ANUNCIO DEL MORRO

A las 10: La festiva revista en donde se contemplan un prólogo, costumbres de Holanda, hechos en Venecia y la vida en las tribus salvajes, titulada:

EL VIAJE DE UN NOVELERO

TEATRO MARAVILLAS, Cerro.

A las 5¼ Tanda elegante

EL LEGADO DEL MAR

por RICHARD BARTHELMES y variedades

Y por la noche, la revista de gran originalidad

El Conflicto de las Quintas

NACIONAL

HOY: CURRITO DE LA CRUZ A LAS 2, 5 Y 9 Y MEDIA

Hoy será estrenada Currito de la Cruz, por la empresa Poli, en el teatro Nacional.

Ya hemos dicho el interés máximo de esta super producción cinematográfica española que sigue sin veleidades de ninguna especie la deliciosa novela del mismo título original del brillante literato gallego don Alejandro Pérez Lugín. Y transcripto a opinión que sobre la misma posee éste, quien considera Currito de la Cruz superior a todas sus otras obras sin excluir a La Casa de la Troya misma, donde pareció llegar a la cúspide el hombre de letras ingenioso y hábil.

La prensa española, y muy especialmente la matritense, ha tenido para Currito de la Cruz los más fervidos elogios. La ha señalado, sin distinción ni reservas de ninguna especie, como una cinta magna que puede resistir sin desdoro el cotejo con no importa qué otra super-producción proveniente de los más afamados studios norteamericanos. Este constituye el mejor elogio, porque el espíritu español se caracteriza por una excesiva rigidez con todo lo creado en casa, pese a lo que en contrario supongan los que no conocen la idiosincrasia de nuestros hermanos de más allá del Atlántico.

Baste decir, en loor de este Currito de la Cruz que encierra en sus escenas toda la luz, la alegría y el encanto de Andalucía; que su asunto se desarrolla en esta límpida y simpática región peninsular, y que, como obra al fin de uno de los más altos valores literarios de la época, es atrayente en grado sumo, revelando un poema de amor caliente, avasallador, del que es protagonista el propio Currito garboso y valiente.

Podemos prepararnos a gustar algo tan deleitoso como suculento, hoy, en el teatro Nacional.

Irá al lienzo, exclusivamente, a las 2, 5 y 9 y media, precedido por varias saetas que cantará una afamada artista contratada al efecto.

2239. 1-d. 10.

RIALTO

Lunes 11 y toda la Semana

ESTRENO EN CUBA

RODOLFO VALENTINO

En su ultima produccion

EL HIJO DEL SHEIK

Con el concurso de VILMA BANKY

Exclusiva de los ARTISTAS UNIDOS - Labra 39 y 41

M.E.C.D. 2016

CAMPOAMOR

Bajo la Dirección de la METRO-GOLDWYN-MAYER.

HOY — DOMINGO 10 — HOY

¡MAGNO ACONTECIMIENTO! ¡GRAN EXITO!

En las tandas de 5, 7 y 9½, re-estreno de la gloriosa creación del cine

LOS CUATRO JINETES DEL APOCALIPSIS

(The Four Horsemen)

La obra que dió fama al inolvidable

RODOLFO VALENTINO

La película que lo hizo famoso, la obra favorita del actor.

Secundado por

ALICE TERRY

5 y 9½: presentación especial con un magnífico prólogo bailable por los

DANCING CLASSICS

Los Reyes del Tango.

HOY — GRAN MATINEE INFANTIL — HOY

DE 1 A 5

"EL HOMBRE MOSCA", por HAROLD LLOYD.

"EL CHICO DE LOS TRAPOS", por JACKIE COOGAN.

"EL ESPANTA-PAJAROS", por BUSTER KEATON.

Y otras atracciones para grandes y pequeños.

TODA LA TARDE EN LUNETAS, POR 40 CTS.

AL PUBLICO

Muy pronto estrenaremos

EL DIABLILLO DELICIOSO

(THE DELICIOUS LITTLE DEVIL)

Película de Gran Magnitud en que aparecen los dos favoritos del mundo

RODOLFO VALENTINO Y MAE MURRAY

Para más informes vigile los periódicos

UNIVERSAL PICTURES CORPORATION OF CUBA

WILSON E INGLATERRA

BELASCOAIN Y SAN RAFAEL · Tel. U-5863 ◆ SAN RAFAEL Y CONSULADO. Telefono - M-5768

EN LAS TANDAS DE

HOY — WILSON 3 - 5¼ - 9¾ — INGLATERRA 2 - 5¼ - 9¾ — HOY

RODOLFO VALENTINO

Venga a ver al ídolo desaparecido

en su última película PARAMOUNT

con el concurso de NITA NALDI

5¼ 9¾

LA PERFIDA

"COBRA"

LUNETAS 50 ¢ — GRAN ORQUESTA

RIALTO

La empresa del simpático Rialto que siempre se ha afanado por ofrecer a su numeroso y selecto público los mejores programas con películas que han obtenido los mejores éxitos, ha confeccionado para su función de hoy uno de los mejores carteles dominicales por figurar en él grandes atracciones del cinema. En primer término ofrece una matinee de una a cinco de la tarde con las películas El Peso del Amor, divertida comedia en dos actos; El Vendaval, el último triunfo de intrépido y popular actor Tom Mix; Dempsey vs. Gibson, la emocionante pelea entre estos dos ases de los puños en Shelby, Montana; Nosotras las Modernas, divertido melodrama que interpreta maravillosamente la gentil estrella Collen Moore y El Chico de os Trapos, la producción de gran éxito del precoz actor infantil Jackie Coogan.

Anúnciase para cubrir sus mejores turnos de cinco y cuarto y nueve y cuarenta y cinco, la repetición y última exhibición, de la interesante producción dramática titulada El Despertar que tanto ha gustado al público por su presentación y por estar basada en una de las novelas más leídas del insigne dramaturgo Paul Hervieu. La interpretación principal de esta hermosa joya hállase a cargo de la bella actriz Isabel Elson quien realiza una excelente labor escénica. En ambos turnos será exhibida también una comedia en dos actos.

En la sección de las siete se repite Nosotras las Modernas por la linda Colleen Moore y a las ocho y media El Chico de los Trapos, la última película de Jackie Coogan.

Mañana lunes grandioso acontecimiento artístico con el estreno de El Hijo del Sheik por Rodolfo Valentitino en tandas de tres, cinco y cuarto y nueve y cuarenta y cinco.

2303. 1-d. 10.

CINE GRIS

En la matinee, a las dos: El Accidente es Posible, por Al Alt, El Novato, por Harold Lloyd, y El Hermoso Bruto, por William Fairbanks.

A las 3 y cuarto El Hermoso Bruto.

En las tandas de 5 y cuarto y 9 y cuarto Novedades Internacionales No. 37, El Accidente es Posible por Al Alt y estreno de la interesante producción en 7 actos titulada La Voz de la Selva, magnífica película de la Paramount interpretada por las celebradas estrellas Lois Wilson Richard Dix, Marjorie Daw, Noah Beery y Ricardo Cortez.

Mañana El Hombre y la Doncella, basada en la novela de Elynor Gliyn, la celebrada autora de las famosas obras Tres Semanas y Su Hora, como protagonistas de esta película figuran los notables artistas Lew Cody y Renée Adoree.

Martes 12, matinee a las dos La Recompensa del Hombre, Un Salto con Suerte, Héroe de pura Raza, por Billy Sullivan y El Marinero, por Harold Lloyd.

A las 5 y cuarto y 9 y cuarto La Pérfida, por Rodolfo Valentino, Nita Naldi, Eileen Percy, Gertrude Olmstead y Casson Ferguson.

Miércoles 13 El Ladrón de Corazones por Norman Kerry y Greta Nissen.

Jueves 14 La Manía del Charleston, por Constance Bennett.

2300. 1-d. 10.

IMPERIO

Hoy domingo 10 de Octubre.

Gran matinee de 1 a 6 y por la noche de 7 a 11.

Divertidas cintas cómicas.

Reginald Denny en la obra ¿Dónde Estuve Yo?

Douglas Fairbanks en la grandiosa obr aLa Marca del Zorro.

Aileen Pringle en la gran producción Zara la Gitana.

Mil ton Sills en el gran drama social La Virgen del Arroyo.

2309. 1-d. 10.

CINE OLIMPIC

Hoy en la matinee d el y media a 5, con estreno de cintas propias para niños. Estreno de la sensacional cinta de Richard Holt titulada El Fanfarrón.

Estreno de la colosal cinta de Billy Sullivan titulada Héroe de pura Raza.

La graciosa cinta en 9 actos interpretada por Mary Pickford titulada Ana la Barriotera.

Tanda de 5 y cuarto Presentación Fernández presenta la graciosa cinta interpretada por el genial actor Monte Blue titulada Entre Faldas anda el Juego.

Tanda elegante de 9 y media Metro Goldwyn Mayer presentan la producción especial interpretada por la genial actriz Alice Terry y el gran actor Lewis Stone en la notable cinta Confesiones de una Reina.

Mañana Liberty Film presenta la magistral creación en 10 actos interpretada por artistas de la comedia Francesa, titulada El Despertar una película que se desenvuelve en el ambiente fastuoso de la alta sociedad de París. La capital del mundo, la arrogante Villa Lumiere, es el escenario de sus principales e interesantísimas escenas.

Martes 12 grandiosa matinee desde la 1 y media a 5.

2301. 1-d. 10.

ESPECTACULOS

TEATROS

NACIONAL.—Tarde y noche: Curito de la Cruz.

PAYRET.—2 1|2: El señor Pepe el Templao o La mancha de la Mora: El Pibe del Corralón.—8 1|2: ¡Ranita! —9 1|2: El señor Pepe el Temblao o La mancha de la Mora.

ALHAMBRA.—2 1|2: Las viudas de Valentino; Diana en la Corte.—8: La Marimacho.—9 1|4: Las viudas de Valentino.—10 1|2: La Carretera Central.

MARTI.—2: Holandés a traspiés; Una jira entre familia; El match Dempsey-Gibbons; La conquista del Oeste; El Rey del Desierto.—5, 7 y 9 1|2: El match Dempsey-Gibbons; La gloria suprema.

ACTUALIDADES.—1 1|2: cintas cómicas y revistas; Profesor de natación; La ley de la pradera; Hijas errantes; El muerto vivo.—8: La ley de la pradera; El anuncio del Morro. —10: Hijas errantes; El viaje de un novelero.

MARAVILLAS. (Cerro).—5 1|4: El legado del mar; números de variedades.—8: El legado del mar; El conflicto de las quintas.

CINEMATOGRAFOS

CAMPOAMOR.—5 y 9 1|2: Los Cuatro Jinetes del Apocalipsis.—1: El espanta pájaros; El chico de los trapos; Koko amaestrador; El hombre mosca; La paz dominical.

VERDUN.—Tarde y noche: una revista; una comedia; La farsa humana; Eso no es amor; Brindis de amor; Hojas de parra.

FAUSTO.—5 1|4 y 9 3|4: Sangre y arena.—1 1|2: Novedades Pathé 43; El tesoro oculto; Ladrón burlado; En busca del amor; El Club de los Solteros; La niebla traidora.—8: En busca del amor.—8 1|2: La niebla traidora.

LIRA.—1 1|2: una revista; una comedia; La farsa humana; ¿Quién engaña a su mujer?; El timador.—5 1|2: ¿Quién engaña a su mujer?—8 1|2: El mismo programa de la matinee.

IMPERIO.—Tarde y noche: cintas cómicas; ¿Dónde estuve yo?; La marca del zorro; Sara la Gitana; La Virgen del Arroyo.

WILSON.—2: La pérfida; Pececito de color; Tupé Sobrado en París; Una cura diminical; Miami después del huracán.—5 1|4 y 9 3|4: Una cura dominical; Miam después del huracán; La pérfida.—8 1|4: comedias.—8 1|2: Pececito de color.

INGLATERRA.—1 1|2: La pérfida; Pececito de color; Una cura dominical; Miami después del huracán.—5 1|4 y 9 3|4: Mitmi después del huracán; Tupé Sobrado en París; La pérfida.—8 1|2: Pececito de color.

MENDEZ.—2: Los dos gemelos; El vengador; El Conde; episodio 10 de Hutch Relámpago; Un diablo santificado.—5 1|2 y 9 1|2: Zaza.—8: Un diablo santificado.

NEPTUNO.—1 1|2: El murciélago; En venta; Párate mira y oye; Una sensación en sociedad.—5 1|4 y 9 1|2: Los últimos días de Pompeya.—8 1|2: En venta.

RIALTO.—1: varias comedias; El vendaval; El match Dempsey-Gibbons Nosotras las modernas; El chico de los trapos.—5 1|4 y 9 3|4: El despertar; una comedia.—7: Nosotras las modernas.—8 1|2: El chico de los trapos.

GRIS.—2: El accidente es posible; El novato; El hermoso bruto.—8 1|4: El hermoso bruto.—5 1|4 y 9 1|2: Novedades internacionales; El accidente es posible; La voz de la selva.

OLIMPIC. — 1 1|2: El fanfarrón; Héroe de pura raza; Ana la Barriotera.—5 1|4: Entre faldas anda el juego —7 1|2: Héroe de pura raza.—8 1|2: Ana la Barriotera.—9 1|2: Confesiones de una Reina.

TRIANON.—1: El espanta pájaros; Un día de placer; Sin pantalones; La marca del Zorro y Don Q. el hijo del Zorro.5 1|4 y 9 1|2: Ladrón de corazones.

RIVOLI. (La Sierra, Marianao).—2: Tomasito pugilista; La casa de empeños; La una de la mañana; El hombre en el pescante.—5 1|4 y 9 1|2: El hombre en el pescante.—8: El campo de los amantes.

CINE LIRA

Programa, matinee a la 1 y media.

Una bonita comedia estreno de la grandiosa Joya Paramount, La Farsa Humana, Lon Tellegen y Antonio Moreno.

Estreno de la super producción Quién engaña a su mujer, por Lewis Stone y Leatrice Joy.

El grandioso drama de Thomas Meiham El Timador.

Precios mayores 40 centavos, niños 30 centavos.

Tanda de 5 y media Quién engaña a su mujer.

Por la noche función corrida 8 y media con el mismo programa de la matinee.

Mañana lunes la super especial El Angel del Arroyo.

2298. 1-d. 10.

PINO-MARITIMO

SAVIA BALSÁMICO-PULMONAR ANTISÉPTICO RESPIRATORIO

SARRÁ — LEGÍTIMO — 85 CTS. — BUENAS FARMACIAS.

TEATRO TRIANON

En las tandas elegantes de hoy domingo se exhibe la cinta de Norman Kerry y Greta Nissen titulada Ladrón de Corazones.

Es Ladrón de Corazones una magnífica producción de mucho lujo, y sumamente interesante.

En la matinee extraordinaria de hoy que empieza a la una exhibe la cinta de Buster Keaton titulada El espanta pájaros, Charles Chaplin en Un día de placer, Harold Lloyd en Sin pantalones, Douglas Fairbanks en sus grandiosas producciones La Marca del Zorro y Don Q. El Hijo del Zorro. Esta matinee extraordinaria ha despertado un gran entusiasmo entre el mundo infantil que desea ver seguidas las dos obras de Douglas ya que una tiene relación con la otra. A todo el que concurra a la matinee recibirá una fotografía de Douglas.

Mañana lunes Su Hora por Aileen Pringle y John Gilbert. El martes en las tandas elegantes La Pérfida po rRodolfo Valentino y Nita Naldi. En la matinee además de cómicas Yakima Canut en Lobos del camino y Richard Dix en Un Hombre que lucha solo. El miércoles Nunca se unirán por Anita Stewart, Justine Johnstone y Bert Lytell. El jueves y viernes día de moda Sangre y Arena por Rodolfo Valentino, Lila Lee y Nita Naldi.

Esta película es copia nueva. El sábado Los cuatro jinetes del Apocalipsis por Alice Terry y Rodolfo Valentino, copia completamente nueva.

Muy pronto La ohemia por Lilian Gish y John Gilbert.

2308. 1-d. 10.

JAZZ!... JAZZ!... JAZZ!... CAMPOAMOR Oct. 14, 15 y 16

EL TORBELLINO DEL PLACER

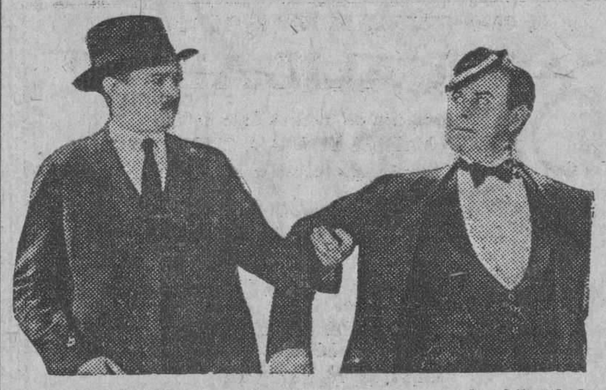

Una bellísima producción, que provoca la hilaridad del público por sus situaciones cómicas; por su argumento de gracia fina, delicada, y por el ambiente refiado, elegante en que se desarrolla, agrada a todos.

Intérpretes: DOROTHY REVIER y el "VIEJITO COQUETO"

Selección Santos y Artigas. Películas seleccionadas por empresarios, para empresarios.

En Diciembre: El Gran Circo Santos y Artigas, con múltiples atracciones.

No. 603.—Precioso estilo imitando nácar incrustado, con las tonalidades del Iris y bordes de tafilete amatista.

Lo tenemos también:

En tafilete amatista claro, color entero, con bordes piel oro-repujado.

En tafilete plata con bordes piel jaspe.

En charol con bordes beige

En charol todo.

"LA MODA"

SAN RAFAEL Y GALIANO

INGLATERRA

Hoy, en este coquetón cinema, tanda especial de 1 y media a 5 p. m. con las atracciones La Pérfida por Rodolfo Valentino; Pecesito de Color por Constante Talmadge, y las comedias Una Cura Dominical por los Niños Peligrosos y Miami después del huracán.

En las elegantes de 5 y cuarto y de las 9 45 p. m. Miami después del huracán; Tupé Sobrado en París y la super joya Paramount en 9 actos por Rodolfo Valentino, y Nita Naldi, La Pérfida (Cebra).

En tanda de 8 y media p. m. Pecesito de Color por Constance Talmadge.

Mañana Hojas de Parra por George O'Brien.

Martes 12 día de la Raza Entre Naranjos de Vicente Blasco Ibáñez.

1-d. 10.

WILSON

Regia matinee a las 2 p. m. la de hoy, en este elegante teatro de Belascoaín, con las super joyas La Pérfida por Rodolfo Valentino, y Nita Naldi; y Pecesito de Color por Constance Talmadge y las comedias Tupé Sobrado en París y Una Cora Dominical por los Niños Peligrosos y la actualidad Miami después del huracán.

En las elegantes de 5 y cuarto y de las 9 45 p. m. Una Cura dominical por los Niños Peligrosos, Miami después del huracán, y la super joya Paramount por Rodolfo Valentino y Nita Naldi, La Pérfida.

A las 8 y cuarto comedias y a las 8 y media Pecesito de Color por Constance Talmadge.

Mañana Hojas de Parra por Georgeo O'Brien.

Martes 12 (día de a Raza) Entre Naranjos de Vicente Blasco Ibáñez.

1-d. 10.

GALIANO 42 OTAOLAURRUCHI Y HNO. LA VAJILLA

TELEF. M-6649

Cristalería de Baccarat

Cubiertos Oneida

Community en elegantes estuches

THERMOS, en juegos y sueltos

VAJILLA de porcelana fina con decorados escogidos

TELEF. A-4080

LA VAJILLA OTAOLAURRUCHI Y HNO. GALIANO 114

10415 — 10-17-24-31 — DEDALCIO

Tabletas Schering de Urotropina

Continuamente aparecen en la prensa médica de todo el mundo dilatadas investigaciones que confirman la suprema eficácia de la Urotropina-Schering como desinfectante interno general y de las vías urinarias. En vista de la gran cantidad de sustitutos de inferior calidad que de este producto aparecen, recomiendo a Vds. siempre el producto legítimo: tabletas Schering de Urotropina. Fíjese en el envase original: Tubos con 20 tabletas de ½ g.

CERVEZA: ¡DEME MEDIA "TROPICAL"!

M.E.C.D. 2016

TEATROS Y ARTISTAS

LA VIDA DE UN ACTOR

Un actor, que leyó las "explicaciones" de un empresario de operetas y revistas y lo que dijo un empresario de ópera, nos escribe contándonos las desventuras que encierra la vida del actor.

Para nosotros—dice—no hay días de descanso. Todo el mundo puede distraerse aunque sea solo el domingo, y el domingo trabajamos nosotros por el día y por la noche. Entre funciones, ensayos y el estudio de los papeles que nos confían, no nos queda un minuto libre. Las representaciones terminan a veces después de las doce de la noche, después hay ensayo de la obra, que concluye después de las dos y al ha de estrenarse primeramente; se otro día, a las diez o a la una, vuelta a ensayar hasta las cinco. Hay que ser cronométricamente puntuales. Si llega uno dos minutos después el director de escena lo mira con severidad, y le dice recalcando las palabras: "Ya íbamos a empezar. Sólo faltaba usted". Y el empresario, que no anda lejos, hace un gesto de desagrado que puede traducirse por ¡Habráse visto informal! Si el Director actúa o tiene protegidos, reserva para él o para sus amigos los papeles de mejor éxito, y le encargan al pobre actor que no se vale más que de su propio trabajo para ascender, de los personajes más difíciles, más borrosos o más antipáticos.

Cuando uno acierta y obtiene un triunfo brillante, se desatan las envidias de los compañeros; el Director asegura que lo que ha hecho el cómico de saliente son las indicaciones de él, y el empresario, temiendo que el artista quiera que le aumente el sueldo, dice, en un grupo de periodistas: No vayan a poner por las nubes a X. porque en cuanto esté engreído se va a echar a perder. El... no es que sea malo, porque malo no lo es; pero todas estas gentes en cuanto obtienen un buen éxito, se creen que son Zacconi, o Vico, o Calvo. Y ya no hay quien los aguante.

Si la primera actriz, que tiene dominado al empresario o al Director, ve que el actor tiene simpatías en el público, no quiere trabajar con él porque teme quedar en lugar secundario.

Si da uno con un empresario intrigante, en cuanto tiene el primer rozamiento con él, se ve en la calle, porque es dueño y señor de los que aplauden por obligación y silban cuando es necesario, le manda a hacer una manifestación de desagrado que lo dejan sordo. Y al otro día le dice al cómico: "Me parece que usted no gusta ya al público". El día de cobrar, si la temporada es mala, le dicen al actor que hay que esperarse y, si es posible, le anuncian una rebaja.

Ahora bien, cuando el teatro está a reventar y el empresario se harta de ganar dinero, no le suben el sueldo ni pagan el día antes. Ni siquiera le dan las gracias. Entonces se dice que el gran éxito se debe a las obras, a la presentación, a la dirección escénica y si acaso se habla del conjunto de artistas, es para atribuirse méritos al empresario que lo supo escoger.

Si llega a ingresar en la Compañía algún actor de moda, que tiene amigos influyentes o protectores en la prensa, inmediatamente lo meten a uno en el cuarto, es decir, en el camerino, y no le dan papel y allí se queda hasta que, por dignidad o por aburrimiento, tiene que irse con la música a otra parte.

Al llegar a viejo, le arrinconan, generalmente y muere en la miseria—aunque sea un genio,—como murió aquel célebre actor que se llamó Antonio Vico."

No escribe más el artista; pero, en verdad dice bastante.

Es terrible, sí es así siempre, la vida del actor.

José LOPEZ GOLDARAS

PEPE DEL CAMPO Y SU FUNCION DE MAÑANA EN PAYRET

Autores, empresarios y artistas, festejarán mañana en Payret al popularísimo actor Juan Firpo, (Pepe Del Campo), postulado para el cargo de Concejal.

Mañana lunes se efectuará la función extraordinaria organizada en honor del simpático actor Pepe del Campo, o lo que es lo mismo del popular político Juan Firpo Cuyás, candidato a concejal del Ayuntamiento habanero, que luchará en los comicios del próximo Noviembre.

Esta función que será la última que del Campo o Firpo, haga antes de su elección—que él fundado en el cariño que le han manifestado siempre los habaneros da por segura—y para la cual se trasladará al coliseo rojo la Compañía de Regino en pleno.

El programa, de esta velada, es verdaderamente sugestivo.

Lo integran las siguientes novedades:

Reprise de El Lobo II la popularísima vuelt aa Cuba en cuatro años, que constituye una de las más brillantes pruebas del ingenio de Villoch. El gran sainetero y revistógrafo puso en esta obra la sutileza de su ironía y la agudeza de su intención. Esta obra tiene además una deliciosa partitura de Anckermann.

Estreno de una nueva obra cinematográfica de Agustín Rodríguez titulada El Testamento de Valentino y que aventaj aen gracia y en travesura a la anterior Las Viudas de Valentino.

Y estreno de una obra de actualidad, alusiva y simpática denominada El Cuento de los Millones.

La sugerencia del título justifica el interés con que es esperado el estreno de esta producción.

Programa excelentísimo este, que corresponde al mérito y simpatía de Firpo o del Campo (como queráis llamarlo) y que asegura un lleno para mañana.

Las localidades de venta en la Contaduría del Payret tienen fijado el precio normal en las actuaciones de Regino; a base de dos pesos la luneta.

10368. 1-d. 10.

CINE LARA

La empresa del Cine Lara ha seleccionado para hoy domingo 10 de Octubre las siguientes producciones:

A la 1 4 y 8 se exhibirá la producción interpretada por Johnny Hines titulada El Fantasma de la Velocidad.

A las 3, 7 y 10 y media se exhibirá la producción de la First National interpretada por Blanche Sweet titulada Los que Bailan.

A las 5 y 9 y media se exhibirá la producción interpretada por Colleen Moore y Ben Lyon titulada El Angel del Arroyo.

Mañana La Novia Fingida por Mae Murray y Juventud Desenfrenada por Brandon Tynad.

Martes 12 La Viuda Resbalosa por Jacqueline Logan, Louise Fazenda y June Winton. Hijas Errantes, por Margaritte de la Motte, Noticiero Fox El Ciclón de Miami.

Miércoles 13 El Torrente por Patsy Ruth Miller y Joan Harron y La Muchacha del Ceste por J. Warren Kerrigan.

Jueves 14 Corazón de Sirena por Bárbara La Marr y Revelación por Monte Blue y Viola Dana.

Viernes 15 El Gusano de Oro por Helene Chadwick y Huntly Gordon y El Perfecto Payaso por Larry Semon.

Sábado 16 Ganarás el Pan por Mae Busch y Pat O'Malley y Nosotras las Modernas por Colleen Moore y Jack Mulhall.

8307. 1-d. 10.

MARTI

LA GRAN MATINEE DE HOY

Martí, el simpático teatro de Dragones y Zulueta, que tantos éxitos viene obteniendo desde el inicio de la temporada Poli, gracias a la variación continua que efectúa de sus programas y a la calidad de las cintas que presenta, anuncia para la presente jornada dominical una matinée extraordinaria, seguida de la reprisse de la intensa producción First National estrenada ayer.

Componen este programa, que, como de costumbre, se verificará de una a cinco de la tarde, las siguientes extraordinarias creaciones de altísimo arte: El conquistador del Oeste, por Buster Keaton y El Rey del desierto. No hemos de indicar al lector, en estos momentos, el mérito de El conquistador del Oeste. Es una de las creaciones jocosas más grandes que ha pasado por nuestras pantallas. Y en cuanto a El Rey del Desierto, es una film de acción poco común, de dinamismo exasperado y continuo, de acciones heroicas y de sucesión de escenas que marchan en un crescendo emocionante pocas veces admiradas en films de su género.

Será exhibida además, en la matinée, la cinta tomada sobre el match Dempsey-Gibbons, anterior al de Dempsey-Tunney, y una de las batallas más formidables que se han dado en el ring.

Los otros turnos se cubren con la proyección de La Gloria Suprema, por Conway Tearle, Anna Q. Nilsson, May Allison e Ian Keith.

El estreno de esta cinta, ayer, causó extraordinaria sensación.

2236. 1-d. 10.

TEATRO NACIONAL

ESTRENAN BLANCO Y MARTINEZ

CURRITO DE LA CRUZ

la novela de Alejandro Pérez Lugín.

"CURRITO DE LA CRUZ" es la maravillosa película española en que vemos todos los esplendores y las bellezas de Sevilla, es lo más lindo, interesante y conmovedor que se ha traído a la pantalla.

Si el alma andaluza no fuera de por sí sugestiva y encantadora, el arte y la belleza con que está concebida y realizada esta obra insigne, de dolor y amor, bastaría para subyugar el gusto más exigente.

"CURRITO DE LA CRUZ" habla al alma por la nobleza de sus sentimientos;

"CURRITO DE LA CRUZ" nos emociona por su historia doliente;

"CURRITO DE LA CRUZ" es la novela de los desheredados;

"CURRITO DE LA CRUZ" es todo amor y dolor.

Ver "CURRITO DE LA CRUZ" en su ambiente sevillano, en su luchar bravío, dentro del marco mirífico de Sevilla, es experimentar una emoción de arte completa que conforta el espíritu y regocija el corazón.

"CURRITO DE LA CRUZ" será exhibido durante los días 10, 11, 12, 13, 14, 15, 16 y 19, en las tandas de 2 y media, 5 y 9 y media p. m.

Y en todas esas exhibiciones, y a manera de prólogo, tomarán parte los conocidos artistas Encarnación López (La Gitana), que cantará "Fandanguillos y Saetas" (acoplados a la acción de la película).

"Tientos y soleares", por José Frediani, acompañamiento de guitarra por Lorenzo Torres.

Gran orquesta, dirigida por el reputado maestro Gonzalo Roig.

TAMBORES — CORNETAS — CAMPANAS

JESUS TORDESILLAS, el aplaudido actor, actualmente en la Habana y protagonista de "CURRITO DE LA CRUZ" hará al natura una de las escenas más emocionantes de la obra y hablará acerca de la misma.

Las localidades ya están a la venta

LUNETA 1.50 — TERTULIA 60 c. — CAZUELA 40

RIALTO

HOY — EL MEJOR PROGRAMA DOMINICAL — HOY

¡¡FUNCION DE GALA Y DE GRANDES ATRACTIVOS!!

JACK DEMPSEY

¡¡El ex-campeón mundial de boxeo, en una de sus más sensacionales y emocionantes peleas!!

REGIA MATINEE DE 1:00 A 5:00 P. M.

EL PESO DEL AMOR

Graciosa comedia en dos actos, de estreno en Cuba.

EL VENDAVAL

Cinedrama de gran acción, que constituye el último triunfo del intrépido actor TOM MIX.

DEMPSEY Y GIBBONS

Detalles de la sensacional y emocionante pelea de estos dos "ases" de los puños, celebrada en Shelby, Montana.

"NOSOTRAS LAS MODERNAS"

El melodrama de brillante éxito que interpreta maravillosamente la simpática y bella actriz

COLLEEN MOORE

EL CHICO DE LOS TRAPOS

Una preciosa producción melodramática que triunfalmente ha sido exhibida y que interpreta con toda maestría el precoz actor infantil

JACKIE COOGAN

Niños a Luneta.. .. .. .. $0.30 — Mayores a Luneta.. .. .. $0.20
Preferencia.. .. .. 0.40 — Preferencia.. .. .. 0.50

5¼ — 9¾

Tandas Elegantes

La Liberty Film Co., presenta el

7:00 p. m. "NOSOTRAS LAS MODERNAS" por COLLEEN MOORE

8:30 p. m. "EL CHICO DE LOS TRAPOS" por JACKIE COOGAN.

MAÑANA — GRANDIOSO ACONTECIMIENTO — MAÑANA

El Hijo del Sheik

Por RODOLFO VALENTINO.

En Tandas de 3:00, 5:15 y 9:45 p. m

10463 — 1d-10

NEPTUNO

EN NEPTUNO: LOS ULTIMOS DIAS DE POMPEYA

La matinee infantil de Neptuno se cubre con el Murciélago por Luisa Fazenda En Venta, producción First National, por Adolphe Menjou, Una Sensación en Sociedad drama en 2 actos, por Rodolfo Valentino, la comedia en 6 partes Párate, mira y Oye por Larry Semon y la cinta cómica De Cabeza.

En los turnos elegantes de 5 y cuarto y 9 y media se anuncian las últimas exhibiciones de la grandiosa producción Los Ultimos días de Pompeya.

En la tanda de las 8 y media se repite En Venta por Adolphe Menjou y Una Sensación en Sociedad en 2 actos, por Rodolfo Valentino.

Mañana La Coqueta Casada por Pauline Frederick. El martes La Pérfida, por Rodolfo Valentino.

COMPAÑIA DE PRESTAMOS

CUENLLAS

Dinero sobre joyas, interés del 5 por ciento, absoluta reserva. Trocadero y Aguila. Teléfono M-2186.

Nuevos principios en altoparlantes

Los nuevos altoparlantes RCA utilizan el principio del cono flotante—otro refinamiento perfeccionado por la Radio Corporation of America en sus esfuerzos incesantes para mejorar la Radio-recepción.

El cono libre y flotante, junto con el empleo de amplificación super-potente, un desarrollo más de RCA, viene a permitir ahora verdadera reproducción acústica sin distorsión alguna y con volumen y fidelidad de tono jamás alcanzados anteriormente.

Los representantes de la Radio Corporation of America demostrarán gustosamente cualquiera de las Radiolas, Radiotrons o Altoparlantes RCA y darán toda clase de información adicional.

Radio Corporation of America

Distribuidores para Cuba:

General Electric Company of Cuba
Obispo No. 79, Havana
Estrada Palma 2, Altos, Santiago de Cuba
Westinghouse Electric International Company
Edificio: "LA METROPOLITANA"

Altoparlante RCA

UN PRODUCTO DE LOS FABRICANTES DE RADIOLAS

La marca de calidad.

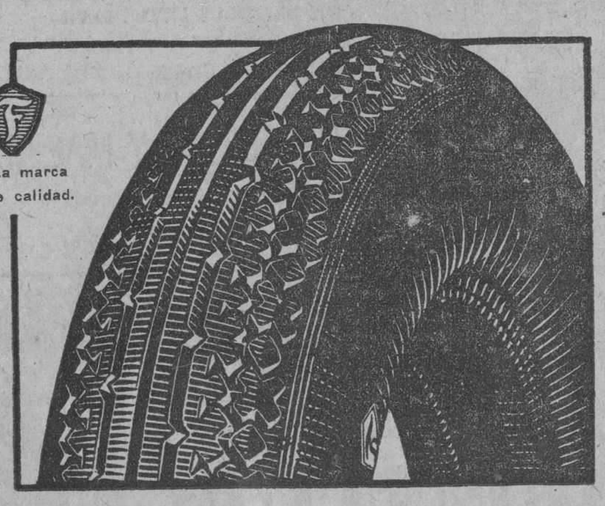

La maravilla de la goma balón impregnada ¡¡El lujo hermanado con la economia!!

Hoy todos los automovilistas saben que la goma que le rinde mejor servicio es la balón FIRESTONE impregnada—la última palabra en gomas de baja presión.—El procedimiento especial FIRESTONE de inmersión en cauchú líquido, le da resistencia, flexibilidad y suavidad excepcionales de las que resulta la seguridad y comodidad que no es posible disfrutar con cualquiera otra goma.

Si a esto se agrega la gran durabilidad y por lo tanto el alto kilometraje, el tiempo y las demoras que se ahorran, se comprenderá por qué en esta goma se aunan la economía y el lujo.

Cambie usted sin demoras sus gomas por las Balón FIRESTONE Impregnadas.

Avísenos o llámenos.

Firestone

JOSE ALVAREZ Y CIA., S. en C.
Teléfonos U-4776 y U-4822.
Aramburo 8 y 10
HABANA.

M.E.C.D. 2016

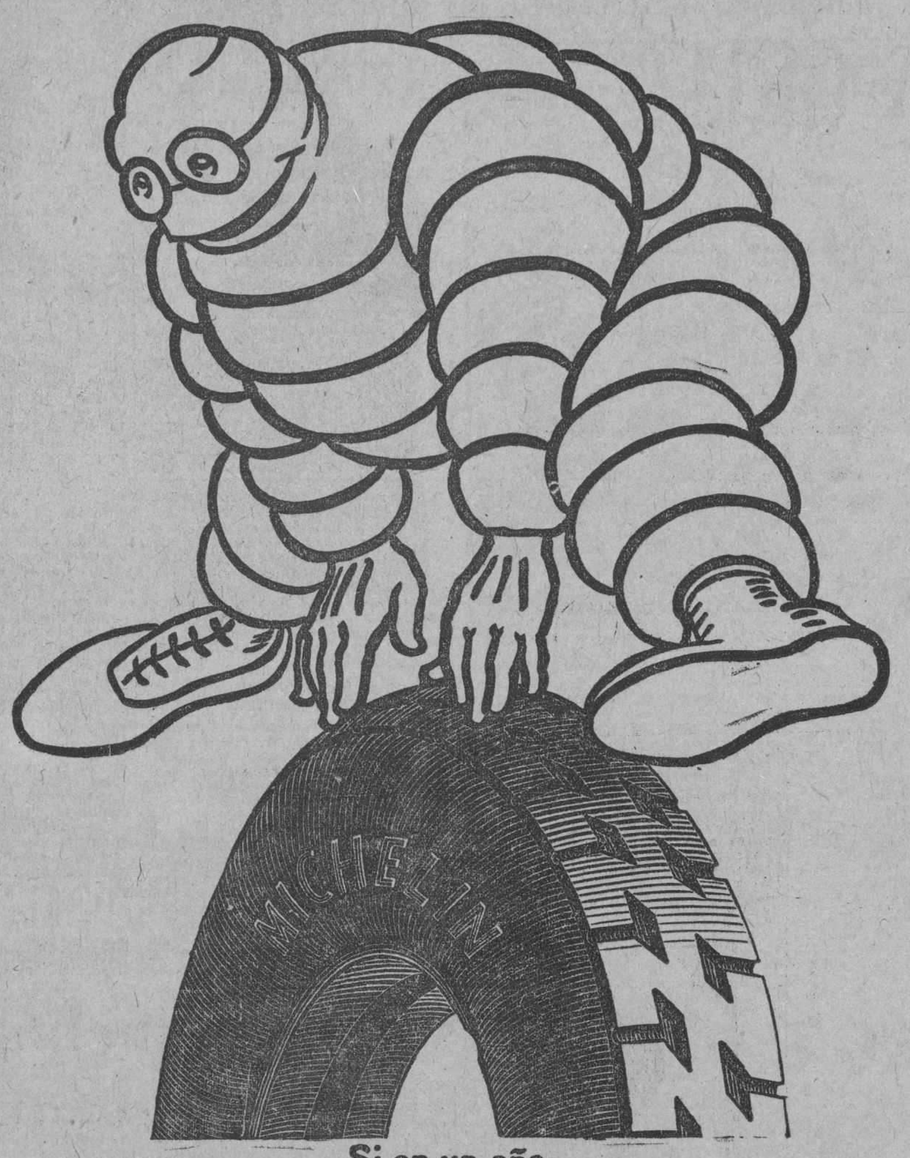

Si en un año

gastáis 8 gomas baratas, a $10.25 ó sean $82.00.

gastaréis solamente 4 gomas Michelin a $13.25 ó sean $53.00

CON LAS MICHELIN

ECONOMIZARÉIS $29

MERCADO DE LA HABANA

COTIZACION OFICIAL DE LA BOLSA

BONOS Y OBLIGACIONES INSCRIPTOS EN LA BOLSA DE LA HABANA

Octubre 9 de 1926.

Valor: $82.892,520 00

	Capital	Interés	Cupón	COTIZACION Comp.	Vend.
R. Cuba 1904 Speyer..	$35.000.000	5 %	M S	102	—
R. Cuba 1905 D. I.. . .	11.169.800	5 %	M N	98	—
R. Cuba 1900, 4½	16.500.000	4 %	F A	93	—
R. Cuba 1914, Morgan..	10.000.000	5 %	F A	100	—
R. Cuba 1917, Puertos..	7.000.000	5 %	M N	99¼	—
R. Cuba 1923 5½.. ..	50.000.000	5½ %	E15 J15	103¼	106
A. Habana 1ª hip . .	6.183.000	6 %	E.A.J.O	102	110
A. Habana 2ª hip . .	2.655.000	6 %	E.A.J.O	100	110
Banco Territorial	4.000.000	6 %	E J	—	—
Calzado	400.000	8 %	J D	—	—
Cerv. Internacional . ..	2.000.000	7 %	E J	106¼	108
Cª Az. Ciego de Avila	700.000	6 %	Mzo. 30	—	—
Acueducto Cienfuegos..	1.500.000	7 %	J D	—	—
Cª Curtidora..	200.000	6 %	J D	40	—
Gas y Electricidad	4.000.000	6 %	J D	108	—
F. C. Gibara	349.000	8 %	F A	—	—
H. Eléctrico (Cons.) ..	8.972.541	5 %	F A	98	100
Cª Licorera	2.500.000	7 %	A O	30	50
Manufacturera	2.600.000	6 %	A O	52	56
Matadero Industrial ..	500.000	6 %	F A	—	—
Nacional de Hielo.. ..	300.000	8 %	J D	—	—
N. F. de Hielo (bonos)	3.000.000	6 %	J D	101½	
N. F. de Hielo (obligs)	3.000.000	7 %	J D	101½	—
F. C. Noroeste..	3.000.000	6 %	E J	—	—
Papelera serie A.	500.000	8 %	F15 A15	96	102
Papelera serie B. .. .	800.000	8 %	M N	57	59
Eléctrica Santago	1.500.000	6 %	E J	—	—
Teléfono..	2.000.000	5 %	E J	93	—
Teléfono (Conv. Col.).	2.500.000	5 %	E J	—	—
F. C. Unidos	3.830.000	5 %	E J	86	—
Cª Urbanizadora.	2.000.000	8 %	D.M.J.S	—	—
Metropolitana	1.200.000	7 %	E J	102	105
Jarcia Matanzas.	500.000	6 %	M S	99	103
Obligaciones Ironbeer .				100	103

ACCIONES

Valor inscripto: $283,014,800.00

	Capital	COTIZACION Comp.	Vend.
Compañía Cubana de Accidentes	$ 250.000	—	—
Banco Agrícola de Puerto Príncipe ..	320.000	—	—
Banco Territorial de Cuba	5.000.000	—	—
Banco Territorial de Cuba (benef.) ..	5.000.000	—	—
Calzado, preferidas	400.000	—	—
Cervecera Internacional (preferidas).	1.000.000	135	—
Compañía Azucarera Ciego de Avila..	1.200.000	—	—
Acueducto de Cienfuegos	1.000.000	—	—
Constancia Cooper Company	1.000.000	—	—
Compañía Constructora (preferidas).	2.000.000	—	—
Compañía Constructora (comunes) ..	3.000.000	—	—
Cuba Cane Sugar (preferidas)..	50.000.000	—	—
Cuba Cane Sugar (comunes)	50.000.000	—	—
Cuban Railroad (preferidas)	10.000.000	—	—
Cuban Central (preferidas)..	900.000	—	—
Cuban Central (comunes)	900.000	—	—
Cuban Tire R. Co. (preferidas)	781.700	—	—
Cuban Tire R. Co. (comunes)	2.563.400	—	—
Compañía Curtidora Cubana	300.000	—	—
Ferrocarril Gibaaa-Holguín	400.000	—	—
Compañía Industrial de Cuba	250.000	—	—
Cª Jarcia de Matanzas (preferidas)..	2.500.000	94½	95⅜
Cª Jarcia de Matanzas (comunes).. ..	3.500.000	33	34½
Compañía Licorera (comunes)	8.000.000	2⅝	4
Lonja Comercio Habana (preferidas)	200.000	100	—
Lonja Comercio Habana (comunes) ..	200.000	—	—
Manufacturera Nacional (preferidas).	5.000.000	6	6¾
Manufacturera Nacional (comunes)..	6.000.000	1½	3
Matadero Industrial	1.000.000	—	—
Empresa Naviera (preferidas)..	2.000.000	55⅞	63
Empresa Naviera (comunes)	4.000.000	10	12
Nueva Fábrica de Hielo	3.000.000	380	—
Nacional de Perfumería (preferidas).	1.400.000	69	80
Nacional de Perfumería (comunes)..	1.850.000	13	22
Cª Cubana de Pesca (preferidas) . ..	1.000.000	110	—
Cª Cubana de Pesca (comunes)	1.500.000	36	50
Banco de Préstamos	500.000	—	—
Eléctrica de Santiago de Cuba	1.500.000	—	—
Eléctrica de Sancti Spiritus	39.800	—	—
Cuban Telephone (preferidas)	2.000.000	109	115
Cuban Telephone (comunes)	5.000.000	120	—
Teléfono Internacional	41.242.900	115	—
The Trust Company of Cuba	5.000.000	—	—
F. C. Unidos y Almacenes de Regla.	6.859.970	91¼	100
Union Oil Company	1.000.000	—	—
La Unión Nacional (preferidas)	750.000	—	—
La Unión Nacional (benefciarias) . .	750.000	—	—
Cª Urbanizadora (preferidas)	1.500.000	—	—
Cª Urbanizadora (comunes)..	3.000.000	—	—
Metropolitan Auto	200.000	—	—

Nota.—Es de observarse que en la Bolsa de la Habana solamente dos Compañías azucareras cotizan sus valores: la Compañía Azucarera Ciego de Avila y la Cuban Cane Corporation. En cambio, obsérvese el número de Compañías azucareras que cotizan sus valores en la Bolsa de New York. Véase dicha información. El montante total de los valores inscriptos en la Bolsa de la Habana, incluyendo los bonos de la Deuda Pública, asciende a $460.390,021.00.

VALORES DE NEW YORK

BONOS
4.777.000

ACCIONES
798.600

CHEQUES
950.000.000

MERCADO DE ALGODON

Al cerrar ayer el mercado de New York se cotizó el algodón como sigue:

	Quintal
Octubre	13.07
Diciembre	12.81
Enero (1927)	12.90
Marzo (1927)	13.90
Mayo (1927)	13.31
Julio (1927)..	13.50

LO MAS FRESCO DEL MERCADO.

FABRICA NACIONAL DE CORREAS DE TRANSMISION

Betancourt y De la Riez

FALGUERAS 31½
CERRO-HABANA

TELEFONO-A-9923.

CORREAS DE CUERO IMPERMEABLES.
EMPAQUETADURAS Y
DEMAS ESPECIALIDADES DE CUERO

Impresiones del Mercado

NUEVA YORK, octubre 9.— Anteayer subió el mercado del dinero, el algodón tuvo otra baja y el mercado de valores subió. Esto no quiere decir que el dinero no sea ya un factor, que el agodón no sea ya un factor ni que el mercado de valores esté otra vez en condiciones de subir. El Sur nos va a plantear un grave problema pero no por la idea popular del relativamente bajo precio del algodón. El problema estará en la tremenda agitación que allí se desarrollará. Esa actación dará lugar a que se esfuerce por aguantar su algodón los que no están en condiciones de hacerlo.

Una de las cosas de las que estoy absolutamente seguro es que el comerciante de aquel territorio tendrá que soportar la presión del campesino que no paga sus deudas, el comerciante rural se verá obligado a hacer presión sobre el almacenista y éste a su vez sobre el banquero. Y lo peor de todo esto no será el consiguiente estancamiento de todo nuevo negocio, sino que los que han vendido mercancías a plazos pasarán por una ruda prueba.

Ningún atractivo presenta el mercado de valores excepto la mejoría gradual advertida en la situación técnica, porque es evidente que la liquidación, agregada a más o menos ventas en descubierto, nos dan la base para una mejoría de vez en cuando.

MERCADO LOCAL DE CAMBIOS

Sostenido estuvo el franco francés; firme la peseta española y de alza la lira italiana.

El cambio sobre New York cerró firme.

Las agencias del Banco de la Reserva Federal de Norte América vendieron cable a 1|10 premio.

No se dieron a conocer operaciones entre bancos y banqueros del mecado local.

COTIZACIONES	VALOR
New York cable	1 |10 P.
New York vista	5 |64 P.
Londres cable	4.85 ⅝
Londres vista	4.85 ¼
Londres 60 div	4.82
París cable	2.90
París vista	2.89
Hamburgo cable	23.85
Hamburgo vista..	23.83
Madrid cable	15.00
Madrid vista	14.99
Italia cable	4.07
Italia vista	4.05
Bruselas cable	2.78
Bruselas vista	2.77
Zurich cable	19.36
Zurich vista	19.34
Amsterdam cable	40.06
Amsterdam vista	40.04
Toronto cable	¼ P.
Toronto vista	3 |16 P.
Hong Kong cable	49.80
Hong Kong vista	49.65

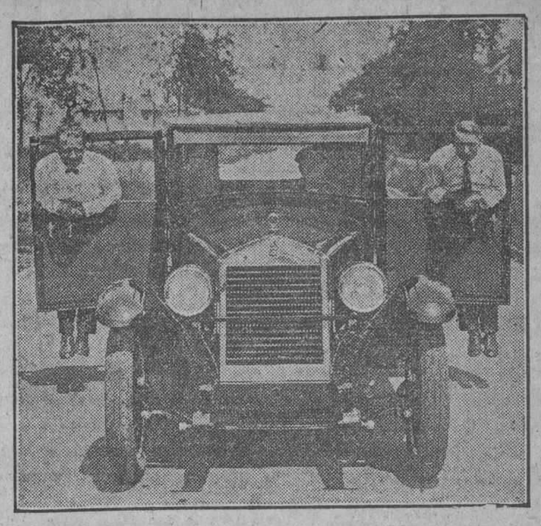

COACH TROPICAL 1927

ESSEX $1150

HUDSON$1900

SI ESTE "COACH" FUESE FABRICADO POR OTRA COMPAÑIA, COSTARIA MAS Y VALDRIA MENOS

Unicamente Hudson y Essex pueden producirlo tan perfecto y tan barato porque es la única compañía que ha introducido nuevos y revolucionarios métodos de construcción de carrocerías todo acero, iguales al empleado en las estructuras metálicas de los grandes edificios.

Como ellos, es tan rígido y fuerte, que con el experimento ilustrado arriba, ni las puertas ni la carrocería sufren el menor desajuste después de acero remachado, hasta las bases. No tiene maacero rfemachado, hasta las bases. No tiene madera alguna que pueda podrirse.

La nueva planta de carrocerías Hudson-Essex, el asombro de la industria, costó $10,000,000.00. Es única por su maquinaria y es la mayor del mundo dedicada a un solo tipo.

CON $384 AL CONTADO Y 12 PLAZOS DE $7..61 (que ya incluyen intereses) PUEDE V. TENER UN "ESSEX COACH" A LA PUERTA DE SU CASA.

J. ULLOA Y Ca.

P. Martí 3, 5 y 7. Teléfono M-7951.

Distribuidores de Packard, Hudson, Essex y White.

MERCADO DE NEW YORK

POR NUESTRO HILO DIRECTO A. P.

MERCADO DE AZUCAR

NEW YORK, octubre 9. (A. P.)—El mercado del crudo estuvo encalmado durante toda la semana subiendo las ventas a 175,000 sacos, todos de Cuba, a 2 7-8 centavos costo y flete, para las refinerías norteamericanas y canadienses. Al cierre existía menos interés de compra, si bien los vendedores no mostraban ansiedad alguna acerca de la situación. El mercado del crudo estuvo cerrado hoy y no realizará operaciones en el resto de los sábados de este mes.

FUTUROS EN CRUDOS

Cerrado el mercado de costo y flete en el de futuros no hubo mucha actividad, no pasando las ventas de 1,000 toneladas. El mercado abrió tendo sin cambio a un punto más bajo y se sostuvo en tal forma hasta la última hora de la mañana en que se registraron algunas ventas de liquidación que debilitaron el tono, cerrando el mercado de 1 a 3 puntos neto más bajo.

Diciembre . . .	286	286	284	284	284
Octubre					280
Enero	287	287	285	285	285
Marzo	277	277	276	276	276
Mayo	286	286	284	284	284
Julio	294	294	294	294	294
Septiembre . . .	301	201	300	300	200

AZUCAR REFINADO

Los departamentos de ventas del costo y flete y del refinado estuvieron cerrados hoy. Aunque se habló de que las refinerías pronto establecerán en firme el precio de 6 centavos para el granulado fino, el alza puede verse contenida por las recientes ofertas de remolacha de Michigan-Ohio, hasta la línea Buffalo-Pittsburg a 5.80 centavos.

MERCADO DEL CAFE

NEW YORK, octubre 9. (A. P.)—En un sentimiento más favorable en esta ciudad, particularmente en vista de que el cambio del Brasil sobre Londres se había mantenido y el de Río había avanzado 1-32 de penique. Los bajistas realizaron algunas transacciones para cubrirse. El mercado de futuros en café abrió de 11 a 13 puntos más alto hoy con transacciones más bien encalmadas. Los cables del Brasil dando cuenta de firmeza en aquel mercado creó considerable actividad en las emisiones locales de tracción.

El interés en los nuevos financiamientos está concentrado en la perspectiva de un gran empréstito chileno para el cual han hecho ofertas tres sindicatos bancarios de Nueva York. Si toda la cantidad a que sube el empréstito se coloca de una vez en este mercado pronto se venderán $60.000,000 en bonos del 6 por ciento con un ligero descuento.

Los bonos extranjeros estuvieron más altos, avanzando fraccionalmente los chilenos del 8 y sosteniéndose firmes los franceses, alemanes y belgas. Los italianos del 7 no respondieron a la fuerza adquirida por el cambio de dicho país.

Entre las emisiones misceláneas, los bonos de la International Mercantile Marine del 6 se vendieron a la más alta cotización de la semana, pero bajaron después debido a que las acciones de dicha compañía no pudieron mantener su primer avance. Las ferroviarias no hicieron progresos.

Cotización del Plátano

NEW YORK, octubre 9. (A. P.)—Cerca de 12,375 racimos de plátanos del vapor Vika se vendieron ayer como sigue:

Racimos de 9 manos, escogidos, de 1.72 a 2.12; de 8 menos, escogidos, de 1.32 a 1.75; de 7 manos, escogidos, de 0.85 a 1.17; de 6 manos, a granle, de 0.52 a 0.60; de 9 manos, rezagos, de 1.27 a 1.55; de 8 manos, rezagos, de 0.90 a 1.27 y de 7 manos, rezagos de 0.75 a 0.80.

Banco Comercial de Cuba

El Banco Comercial de Cuba con el fin de prestar un servicio aun más eficiente a su numerosa clientela, ha trasladado su sucursal de Galiano 127 al número 138 de la misma calle entre las de Reina y Dragones en donde continuará atendiendo sus habituales operaciones bancarias desde mañana lunes, día 11.

NOTAS DE WALL STREET

NEW YORK, octubre 9. (A. P.)—Los ingresos de la American Telephone and Telegrap Company bajaron a $2.886,865 desde $3.010.775 en agosto del año pasado.

Las subsidiarias de la United States Steel Corporation recibieron durante la semana órdenes para rales que excedieron de 110,000 toneladas. Tennesee Coal Iron and Railroad Company recibió contratos por 31 mil toneladas para e Illinois Central y 16,000 toneladas para el Central de Georgia.

Las quiebras comerciales en los Estados Unidos en el tercer trimestre de 1926 subieron a 4,635, según la compilación de R. G. and Company, número que es algo menor que el de 4,663 que fueron las quiebras correspondientes al mismo período del año pasado.

Se tiene entendido en Wall Street que en breve se liquidará la Adams Express Company, distribuyéndose su activo entre los accionistas.

Kuhn Loeb and Company y la Guaranty Company presidiendo un grupo, Hall Garten Co., y Kisel Kimicutt and Company, presidiendo otro y Blair and Company a la cabeza de un tercero, han hecho ofertas para quedarse con el empréstito del Gobierno chileno.

N. Gelats & Co. BANQUEROS HABANA Aguiar 106-108

Vendemos cheques de Viajeros Pagaderos en Todas Partes del Mundo y Cartas de Crédito Circulares en las mejores Condiciones

"SECCION DE CAJA DE AHORROS"

Recibimos Depósitos en esta Sección Pagando Interés de 3 por 100 Anual

Todas estas operaciones pueden efectuarse también por correo

ESTABLECIDA EN 1905 CAPITAL PAGADO $500,000

THE TRUST COMPANY OF CUBA

ALBACEAS - SÍNDICOS - ADMINISTRADORES

Departamento de Bienes Departamento de Seguros

Cajas de Seguridad Valores en Custodia

Tendremos mucho gusto en explicarle nuestro servicio en detalle, por carta o personalmente.

OBISPO 53 HABANA

MARCAS Y PATENTES

Empedrado y Aguiar
Edificio "Larrea"
Teléfono A-2621 y M-9258

VIURRUN & OLIVA
TRADE MARK AND PATENT BUREAU LTD.

c 3345 alt 8

BANCO HISPANO-CUBANO

Depositario de la Federación Nacional de Detallistas.

COMISION LIQUIDADORA

Se convoca a los señores Accionistas a Junta General Extraordinaria, para el día 28 del actual, a las 4 de la tarde, en el local del Banco en Simón Bolívar número 27, esquina a Angeles; para dar cuenta esta Comisión del resultado de la liquidación y fijar el tanto por ciento a distribuir entre los accionistas.

Habana, 6 de Octubre de 1926.

Vto. Bno.

GUILLERMO FITZ-GIBBON, Presidente-Tesorero. MAXIMO CASAL, Secretario.

10382 2d-10

HAVANA ELECTRIC & UTILITIES COMPANY

AVISO

La Junta Directiva de ésta Compañía ha declarado un dividendo de tres pesos ($3.00) por acción sobre las acciones Primeras Preferidas de 6 por ciento acumulativo, por el semestre que terminará en Noviembre 14 de 1926, y un dividendo de cinco pesos ($5.00) por cada acción sobre las acciones de Preferencia Acumulativas, por el año que termina el 14 de Noviembre de 1926.

Estos dividendos se pagarán el día 15 de Noviembre próximo venideros por medio de cheques que se enviarán al domicilio de los señores Accionistas que aparezcan registrados en los libros de la Compañía al cierre de las operaciones del día 22 de Octubre de 1926.

Los libros de traspasos de acciones permanecerán abiertos durante el período de tiempo comprendido entre las fechas indicadas.

Los cambios de domicilios deberán ser comunicados oportunamente por escrito a la oficina de la Compañía, Monte número 1, Habana.

Habana, 7 de Octubre de 1926.

F. Steinhart.
Presidente

M.E.C.D. 2016

NOTAS POLITICAS

CON SU ULTIMA FIESTA HISTORICA DE LA ACERA DEL LOUVRE CON SU ULTIMA FIESTA HISTORICA ACERA DEL LOUVRE

También los Partidos que defienden la candidatura del doctor Miguel Mariano Gómez, cerraron brillantemente su campaña.—Con la llegada de la patriótica fecha del 10 de Octubre, finalizaron los actos públicos políticos por la atinada disposición del Gobierno

LA CONCENTRACION PROVINCIAL LIBERAL AYER, EN GUINES

Liberales y conservadores en busca de una buena armonía.—Caamaño de Cárdenas contra las "Piñas".—El almuerzo de la confraternidad liberal. Reunión del Ejecutivo Nacional Popular.—La fiesta patriótica y de caridad de los liberales del Pilar.—El almuerzo homenaje a José Izquierdo.—La Caravana automovilística de Enrique F. Fuertes.

Las últimas fiestas de propaganda de los partidos políticos, terminaron en la noche de ayer, cuando comenzaba a celebrarse la patriótica fecha del Diez de Octubre. Un Decreto presidencial así lo disponía. Y ese último momento, lo aprovecharon bien los directores de las distintas colectividades políticas, haciendo grandes concentraciones de sus respectivas fuerzas en todo el territorio nacional. Desde hoy, pues, otras serán las actividades de los candidatos y de los partidos.

Apoteosis triunfal de los liberales habaneros, ha sido sin duda, el grandioso meting celebrado anoche en la histórica Acera del Louvre.

No recordamos otra igual.

De todos los barrios de la capital concurrieron los elementos que forman los partidos liberal y reformista. Cien colectividades más estaban representadas en la fiesta.

Numerosas manifestaciones recorrieron la ciudad desde las primeras horas de la noche, con vítores entusiastas al partido liberal, a sus candidatos José María de la Cuesta y Antonio Ruiz, anunciando el comienzo del más brillante acto de propaganda política que había de celebrarse en la actual campaña.

A las nueve de la noche, la Acera del Louvre, el Parque Central y sus alrededores estaban materialmente invadidos de público. Imposible dar un solo paso. El tráfico quedó paralizado completamente.

Encantador aspecto presentaba la histórica Acera.

El original Castillo allí levantado, verdadera obra de arte, causaba la admiración general. Miles de bombillas eléctricas daban mayor esplendor a la que fué brillante fiesta.

En los balcones aparecían centenares de lindas mujeres.

Vistosas piezas de fuegos artificiales, que representaban una fortuna, merecieron estruendosas ovaciones.

Jamás en fiesta política alguna hubo más música. Banda, Orquestas, Chambelonas y grupos de cantadores, amenizaban el grandioso acto político.

Indescriptible el entusiasmo a la llegada del Gobernador Antonio Ruiz, fué objeto de grandes aclamaciones. Y se repitieron estas al aparecer ambos sobre la hermosa fortaleza liberal.

Fué entonces que dió comienzo el meeting.

Sobre el puente del castillo, apareció la prestigiosa figura del batallador político Antonio Pardo Suárez, quien en unión del entusiasta Ramoncito Souto, alma de la fiesta de ayer, y de los señores Alfonso Raola, Manuel Domínguez, Miguel Labrada y de la muy activa Comisión Liberal Electoral de Propaganda que preside el popular Alcalde interino "Manolo" Pereira, organizaron y triunfaron.

Fué su discurso hermosa pieza oratoria. Habló de ideales y principios.

Hizo historia de la actuación de José María de la Cuesta al frente de la Administración Municipal; de las virtudes que adornan al candidato a Gobernador; de los candidatos todos del liberalismo habanero.

A Pardo Suárez le siguieron otros oradores, verdaderos prestigios del partido liberal: los doctores Joaquín Ochotorena, Rosado Aybar, Manuel Varona Suárez, Gustavo Gutiérrez, Rafael Guas Inclán, Clemente Vázquez Bello y el Senador de la República Lorenzo Fernández Hermo.

Todos fueron entusiásticamente aplaudidos.

Otras tribunas hubo necesidad de improvisar. Imposible recordar los nombres de tantos oradores.

Más difícil aun traer a esta reseña, los nombres de tantas personalidades y candidatos que se confundían en aquella multitud pocas veces vista.

Organizadores y candidatos, pueden sentirse en extremo satisfechos de la grandiosa fiesta de anoche, última de la actual campaña política.

Bien dijo el señor José María de la Cuesta: La Juventud de la Acera del Louvre, tiene una ejecutoria conocida en todas las campañas que han sostenido el Partido Liberal, por ello desde que el joven y batallador Ramón Souto, acompañado de varios miembros de la misma, me indicó la conveniencia de celebrar un grandioso acto en la histórica Acera, le presté todo mi apoyo y cooperación, así como me puse en contacto con el Alcalde por sustitución señor Pereira, para que por el Comité Electoral de Propaganda que él preside, patrocinara esta grandiosa fiesta liberal, con que cerramos la campaña pública.

EL MEETING MARIANISTA EN VISTA ALEGRE

El meeting final de la campaña Marianista, en la Acera de Vista Alegre, frente al Parque Maceo, fué una gran demostración de las fuerzas que forman la coalición Popular-Republicano-Democrático.

Indudablemente ha sido esa fiesta final, la más hermosa de las celebradas por los simpatizadores de la candidatura del joven doctor Miguel Mariano Gómez.

Una brillante organización tuvo tan importante acto político.

Seis manifestaciones, que partieron desde otros tantos lugares de la capital, hasta el lugar del meeting, congregaron a los numerosos simpatizadores del hijo del caudillo General José Miguel Gómez, haciendo imposible todo tránsito por tanto amplio lugar.

El Parque Maceo era poco para dar cabida a tanta concurrencia.

Aparecía el frente todo del Restaurant "Vista Alegre" artísticamente engalanado.

En una hermosa plataforma y una veintena de palcos, con adornos florales, las figuras más salientes de los tres partidos citados.

Al fondo, en un hermoso cuadro, los retratos del General Gerardo Machado y el expresidente Gómez. Otro de gran tamaño del doctor Miguel Mariano Gómez.

El meeting dió comienzo próximamente a las nueve de la noche, cuando apareció el candidato a la Alcaldía seguido de imponente manifestación, en que se distinguía la popular caballería de José Manuel Castillo y cientos de automóviles y ómnibus repletos de admiradores.

A las diez comenzaron los fuegos artificiales, preparado por un magnífico pirotécnico. Resultaron sorprendentes.

Tres tribunas resultaron pocas para tantos oyentes.

La Banda de Beneficencia, cuatro Chambelonas y la Invasora de Bejucal amenizaron el magno meeting.

La Vieja Guardia Miguelista, el Comité Gestor Provincial, los empleados Marianistas de la Havana Electric y numerosas agrupaciones más cooperaron a la brillantez del acto.

Muchos fueron los oradores. Recordamos al doctor Manuel Fernandez Vazquez; doctor Emilio Fernandez de Castro; Manuel F. Acosta, señores F. Santiesteban; Rodolfo Iturriaga; doctor René Acevedo; doctor Marino López; Joaquín Monnet; Gustavo de la Luz, Arturo de la Villa; Pedro Llorens, doctor Luis Perna; General Eliseo Figueroa, Faustino Fernández Díaz; José Izquierdo; Pedro López González; Antonio Besarrillo; Félix Barrada, Napoleón Galvez; Rafael Sanchez; Gonzalo Maza; haciendo el resumen el doctor Miguel Mariano Gómez.

Prolongados aplausos recibieron los paladines del Marianismo y más que todos, el propio Miguel Mariano, quien habló extensamente de su plataforma de gobierno caso de obtener la victoria como espera.

La fiesta fué ordenada y ejemplar, siendo muy felicitados los organizadores, señores Rafael Santos Jiménez, "Paquito" Castro, Carlos M. Pelaez, Francisco J. Sierra, Manuel Mencía, Pedro Jiménez, Enrique Díaz Echarte, Isaac Hernández y Gustavo Pérez Abreu.

LA CONCENTRACION LIBERAL AYER EN GUINES

Como estaba anunciada, tuvo efecto en la tarde de ayer, en la simpática villa del Mayabeque, la grandiosa fiesta política, ofrecida por la Coalición Liberal-Popular, en aquel término, a sus candidatos señores Antonio Ruiz, José Díaz Valdivia y Cayetano González, este último popular y querido jefe del liberalismo local, que desde hace años, viene siendo la figura más importante, donde ha radicado el triunfo del Partido Liberal en aquel Municipio.

A pesar de la lluvia que intempestivamente comenzó a caer al principio de la formidable concentración de fuerzas políticas provinciales, el acto resultó verdaderamente trascendental, pues los güineros no recuerdan otro acto de la significación e importancia del celebrado ayer en honor de sus candidatos.

La Villa de Güines vistió sus mejores galas, en la celebración del acto político de ayer sábado. Todas las casas, principalmente por las calles Máximo Gómez, San Julián, Clemente Fernández, Alvarez, Masó, Maceo, Dós, y los alrededores del Parque Central se encontraban engalanadas.

La mujer cubana, con su incomparable gracia y belleza, contribuyó con su presencia en distintas carrozas artísticamente adornadas y en numerosos autos a darle mayor brillantez a esa festividad política.

Desde hora temprana, los güineros, entusiasmados abandonaron sus domicilios para preparar el gran homenaje que le fué tributado por los liberales y por los populares de aquel Término, los señores Ruiz, Valdivia y González, quienes nos manifestaron, que se encontraban satisfechos y contentos de la hermosa prueba del futuro triunfo que había dado el término de Güines.

En el reparto Vedado, que se encuentra situado a la entrada del pueblo de Güines, en la carretera, que une a este con la Habana, se congregaron las numerosas caballerías que constituyeron la nota más típica y cubana de la fiesta de ayer, con el objeto de darle la bienvenida al Gobernador de la Provincia, Sr. Antonio Ruiz, que llegó a aquel lugar en una máquina acompañado del Gobernador interino Sr. Ernesto López, del senador Comandante Alberto Barreras, del Dr. Manuel Márquez Sterling, y de los señores Luis Betancourt, ingeniero Pedro Guerra. El Gobernador, así como los señores Barreras y López, fueron aclamados por los miles de liberales que se encontraban esperando su llegada, en el citado lugar.

Al frente de la manifestación, que recorrió las distintas calles dándoles vivas al Partido Liberal, al General Machado, al Comandante Zayas Bazán y a los señores Ruiz, Valdivia y González, iban los señores Antonio Ruiz, el Comandante Alberto Barreras, José Díaz Valdivia, Cayetano González, General Baldomero Acosta, los representantes Giordano Hernández, Raúl Navarrete, José R. del Cueto, Dr. Baldomero Grau, José Hernández Guzmán, Silvestre Anglada y otras muchas personalidades de nuestra política.

El mitin tuvo efecto en el Parque Central, la parte más céntrica del pueblo, y donde fueron colocadas cuatro tribunas, desfilando por ellas el Dr. Carlos Márquez Sterling, Dr. Adolfo Nieto, líder de los liberales de Güines, Francisco Ibarra Suris, General Generoso Campos Marquetti, Norberto Bello, Dr. José Rosado Aybar, Dr. Raafel Guas Inclán, Emilio Núñez Portuondo, Dr. Baldomero Grau, Felipe González Sarrain, Antonio Bosch, Ernesto Menció, Fernando del Busto, Alberto Dulzaides, Gustavo Gutiérrez, José Ramón Cruells, Félix Grandos, Miguel A. Cisneros, José Hernández Guzmán, Ramiro Vasallo, Candelario Hernández Larrondo, Benito Bustillo, Dr. Lucilo de la Peña, Antonio Madan, Antonio Scull, Pedro Pérez Alfonso, Mario B. Sánchez Viruela, haciendo el resumen de una manera magistral y brillante el Dr. Clemente Vázquez Bello, que arrancó estruendosos aplausos de la enorme multitud.

LIBERALES Y CONSERVADORES EN BUSCA DE UNA SOLUCION ARMONICA A LAS LUCHAS PARTIDISTAS

Reunidos en la mañana de hoy en el Palacio del Senado, conforme se había anunciado, los señores Clemente Vázquez Bello, Presidente del Partido Liberal y de la Provincial de Santa Clara, Juan María Cabada, Presidente del Partido Conservador, Manuel Rivero, Presidente de la Provincial Conservadora de Las Villas, Santiago Rey, leader de la minoría parlamentaria de la Cámara y Wifredo Fernández, Senador de la República, al objeto de conocer la situación política de la provincia villareña y tratar de buscar alguna solución armónica y conciliadora a las luchas partidaristas que se vienen desarrollando en la región villareña con motivo de las elecciones que se avecinan, después de un amplio cambio de impresiones, en que prevaleciera la mayor cordialidad y el deseo común a todos de hallar procedimientos aceptables por liberales y conservadores, de mutuo respeto y de cordialidad fraternal, se convino en proseguir celebrando entrevistas sucesivas, en las cuales seguramente, dado el estado en que se han colocado las soluciones que se están tratando, se llegará a un acuerdo que a todos satisfaga, por el cual se desenvolverá el problema electoral de Las Villas por cauces de cordialidad y armonía que aseguran unas elecciones pacíficas e imparciales, en que todos los derechos estarán garantizados y que puedan exteriorizarse en la región heroica villareña las virtudes cívicas que acreditan al cubano como pueblo culto, respetuoso de la ley y capacitado por el ejercicio sereno de los derechos ciudadanos.

Dado el espíritu que presidió la reunión, puede asegurarse que como resultado de estas entrevistas, la contienda electoral en Las Villas se verificará dentro de la mayor cordialidad y será absolutamente garantizada la libre emisión del sufragio, surgiendo de los comicios triunfantes los candidatos que el veredicto popular indique.

CONTRA LAS "PIÑAS"

Interpretando el pensar y el sentir de miles de obreros conscientes, protesto enérgicamente contra la "piña" del Partido Conservador que haciendo escarnio de la democracia y burlando la libertad del sufragio, ha hecho una combinación inmoral con la cual mata las aspiraciones de las masas populares que quieren y exigen la reelección del Dr. Manuel Castellanos Mena en el cargo de Representante.

Las clases populares, a las cuales ha defendido siempre el Dr. Manuel Castellanos, con cuyas aspiraciones se ha identificado en todos los tiempos, cuyos dolores han sido sus propios dolores, protestan enérgicamente que se trate de cohibir la reelección de tan digno Representante y estima el procedimiento como una conjura contra los anhelos del pueblo y un crimen de lesa democracia.

Los hombres dignos, los electores conscientes de toda la provincia, deben protestar enérgicamente de que se ponga cortapisas a la voluntad del pueblo.

El Dr. Manuel Castellanos, como otras personas serias y honorables cubanos de intachable conducta y perfectamente capacitados para ostentar la representación del pueblo, y cerrarles las probabilidades de servir a la Patria en el Congreso, procedimiento antipatriótico que pugna con la era de justicia, respeto al sufragio y honrosa rectificación que se predica.

Caamaño de Cárdenas

EL ALMUERZO DE LA CONFRATERNIDAD LIBERAL

Al medio día de hoy y en los pintorescos jardines de La Polar se celebrará el tan anunciado Almuerzo de la Confraternidad Liberal.

Trátase de un acto puramente patriótico en honor del popular Alcalde de la Habana señor José María de la Cuesta y demás candidatos del Partido Liberal.

Las más significadas personalidades del liberalismo en esta provincia concurrirán al citado almuerzo, que será puramente a la criolla y donde los mejores oradores del Partido habrán de deleitar a los millares de comensales que han de disfrutar el mismo, así como varias Chambelonas y grupos de cantadores.

PARTIDO POPULAR CUBANO COMITE EJECUTIVO NACIONAL

Convocatoria

De orden del señor Presidente de este organismo Dr. Celso Cuéllar del Río, tengo el honor de citar a los miembros del mismo, propietarios y ex oficio, para la sesión que tendrá lugar el día once de octubre, lunes, a las diez a. m. en el lugar de costumbre, Mercaderes y O'Reilly, edificio Abreu, 1er. piso. En la reunión regirá la siguiente:

Orden del día

1º Lectura y aprobación del acta anterior.

2º Designación de Miembros Políticos ante la Junta Central Electoral.

3º Mociones.

Habana, octubre siete de 1926.

E. Madan,
Secretario de Correspondencia.

FIESTA PATRIOTICA Y DE CARIDAD ORGANIZADA POR LOS LIBERALES DEL PILAR

Desde las seis de la mañana de hoy estará de fiesta la barriada del Pilar, organizada por el Comité Liberal del mismo.

He a continuación el programa confeccionado al efecto:

A las 6 a. m.—Diana por la banda de cornetas de los Boy Scuts.

A las 8 a. m.—Reparto de café carretero en la "casita criolla".

A las 9 a. m.—Reparto a las familias pobres de un rancho de víveres, conservas, leche condensada y donde no faltará el Jabón Candado y la Trimalta de los señores Crusellas y Zorrilla.

A las 10 p. m.—Reparto a los niños pobres de juguetes, dulces, banderas cubanas y zapatos.

A las 11 p. m.—Darán comienzo toda clase de diversiones, como son: El Palo ensebado, La sartén, Cucaña, Carrera en Saco, La Tina, etc. con premios en metálico para los vencedores.

A las 3 p. m.—Carreras de bicicletas con premios en metálico, monías y medallas para los vencedores.

A las 4 p. m.—Gran ascensión en el monstruoso globo Jabón Candado, por el popular aeronauta cubano, nacido en este barrio, conocido intrépido Avelino Rodríguez, el que se lanzará de una altura de 5,000 pies con su paracaídas, cuyo aerostato ha sido traído por el señor Ramón Crusellas, el que dará un premio de $20.00 a la persona que entregue en el Comité Liberal del Pilar a la también popular "Panchita", la cual será dejada caer en el espacio.

A las 6 p. m.—Soberbio concurso de Sones con premios en metálico y pergaminos a los triunfadores. El jurado estará integrado por competentes profesores.

A las 8 p. m.—Dará comienzo la retreta por una conocida banda de música (una sorpresa).

A las 9 p. m.—Se quemarán vistosas piezas de fuegos artificiales.

Los señores Ramón Crusellas y Emeterio Zorrilla, han contratado mil tickets para obsequiar a los niños y familias pobres, a fin de que disfruten del espectáculo conocido por Gusano, que funciona en Santa Rosa y San Joaquín.

Las fiestas lucirán una imponente iluminación de bombillos de colores.

ALMUERZO HOMENAJE AL CAPITAN DEL PUERTO SR. JOSE IZQUIERDO Y JULIA, ORGANIZADO POR OBREROS Y EMPLEADOS DE LA BAHIA DE LA HABANA

La Comisión organizadora de este homenaje nos comunica que ha sido señalado el día 23 del presente mes, a las 2 p. m. para la celebración del almuerzo a la criolla en los Jardines de La Polar con que los obreros y empleados de Bahía obsequian al Sr. José Izquierdo Juliá, por haber sido postulado por el Partido Liberal para Concejal del Ayuntamiento habanero.

LA FIESTA CONSERVADORA DE ARROYO APOLO

En la fiesta celebrada en la noche del pasado viernes en la populosa barriada de Arroyo Apolo, por el Partido Conservador Nacional y de la que informamos en nuestra edición de ayer, hubo un detalle que dejamos de consignar y que queremos traer hoy a estas columnas. El candidato a Concejal señor Enrique Fernández Fuertes, uno de los más probables triunfadores a la hora de los comicios, envió a la misma, en más de cincuenta automóviles vistosamente engalanados, a una numerosa y distinguida representación de los Comités Conservadores de los barrios de Dragones y Marte.

Una magnífica Chambelona figuraba en la caravana automovilista, cuyas típicas notas eran coreadas por los manifestantes, con cantos alusivos a la que fué grandiosa y última fiesta del conservatismo habanero.

La concurrencia al citado meeting aplaudió con los mayores entusiasmos a la citada Caravana, y a su organizador, el futuro edil Enrique Fernández Fuertes.

Gustosos lo consignamos.

PARTIDO POPULAR CUBANO
Barrio Manuel de la Cruz
Luyanó 27, Habana
Convocatoria

Habana, octubre 8, 1926.

Por orden del Sr. Presidente del Comité Popular Cubano, del Barrio de Manuel de la Cruz, cito por este medio a los Miembros del mismo para la próxima Junta que se verificará el lunes 11 del corriente mes (octubre) a las 8 p. m. en el local de la Secretaría de este Comité situada en la calle Luyanó número 27. Por ser de carácter urgente y de gran interés para todos los afiliados de este Comité se encarece la más puntual asistencia.

Atentamente,

Vto. Bno. Mario Valdés Morán, Presidente; Félix Barada, Secretario de Correspondencia, p. s. r.

EL COMITE CENTRAL DE LA CANDIDATURA DEL DOCTOR LANCIS

El próximo lunes, día 11 del corriente, a las 8 y media de la noche, en el local del Comité Central de la Agrupación Pro el Dr. Antonio Lancis, Aguiar 100, altos, se reunirán los Presidentes y demás miembros de las distintas Delegaciones que se han constituído en los diferentes Barrios de la Ciudad, para dar cuenta de su constitución al Comité Central, así como de las personas que los constituyen. Ya hay constituídas las Delegaciones de Atarés, Villanueva, San Juan de Dios, Punta, etc., y para el lunes estarán constituídas otras más.

También se tratará en dicha reunión, de la fiesta que en honor del Dr. Lancis,—Profesor de Derecho Administrativo de la Academia de Derecho,—darán los directores de esa Institución, cuya fecha ha sido señalada para el próximo día 26 de los corrientes.

Con gran entusiasmo se siguen reuniendo todos los lunes, los amigos del Dr. Lancis, haciendo todo lo humanamente posible para obtener el triunfo de su candidato.

JUVENTUD CIVICA DEL TEMPLETE

Directiva

Presidentes de Honor: Gral. Gerardo Machado y Morales, Dr. Baldomero Grau y Triana; Sr. José Izquierdo Juliá, Felipe G. Sarrain, Cor. Antonio Vivanco, Sr. José Antonio Cabalga. Presidente efectivo: Sr. Pedro García Castro; Vicepresidente, Sr. Armando Prats Saborit; Secretario, Sr. Alfonso Roig Herrera; Vicesecretario, Sr. Tomás Tejero Franco; Tesorero, Sr. Manuel Galego García; Vicetesorero, Sr. Manuel Galego Prieto, Jr.; Vocales: Sres. Angel Carral Godino, Emilio Carral Godino, Tomás Alvarez Rodríguez, Juan Vilar Cotos, Miguel Ramos, Máximo Castillo Sánchez; Sección de Recreo, Sr. Ildefonso Santana; Sección de Sport, Germán Ponce de León.

UN SUPERVISOR FACULTATIVO PARA LOS VICIOSOS

El doctor Branly, auxiliar de drogas y alimentos supervisará los recluidos en el Mariel

El doctor Francisco María Fernández, Secretario de Sanidad y Beneficencia, designó ayer al doctor Miguel Angel Branly, Auxiliar del señor Supervisor de Drogas y Alimentos como Delegado de la Supervisión Facultativa de los narcómanos recluídos en el Lazareto del Mariel, aprobando, asimismo, un amplio y detallado informe que le presentó el competente auxiliar de la Supervisión.

Obedece esta designación a haber presentado el doctor Branly, a petición del doctor Francisco María Fernández, un proyecto de medidas que debieran implantarse en el Lazareto, para mejor tratamiento de los viciosos, ya que el doctor Vélez, Médico de Visita del Mariel, hace algunas semanas rindió al Secretario de Sanidad un informe dando cuenta de las malas condiciones que, a su juicio, reunía el sistema de tratamiento que se venía empleando.

He aquí las cinco medidas propuestas por el doctor Branly y que merecieron la aprobación del Supervisor de Drogas y del Secretario de Sanidad:

Primero: La dirección facultativa de los enfermos recluídos en el Lazareto del Mariel, por haber hecho uso de drogas narcóticas, se hará por la Supervisión de Drogas y Alimentos.

Segundo: El doctor Vélez, actual Médico de Visitas, será auxiliar de esta Supervisión y por consiguiente, se ajustará al cumplimiento de las disposiciones que de la Supervisión de Drogas emanen. Hará el tratamiento directo de los recluídos, de acuerdo con esta Supervisión, visitando el Lazareto cuantas veces lo estime conveniente.

Tercero: Esta Supervisión por sí, o aprobando las peticiones del Médico auxiliar, establecerá cuantas reformas estime necesario efectuar en el Lazareto, para obtener el mejor fin científico y práctico.

Cuarto: El Administrador del Lazareto coadyuvará a esta Supervisión así como al Jefe del Puesto del Lazareto, en mantener el orden en el Departamento, quedando limitadas sus funciones a las puramente administrativas.

Quinto: El médico auxiliar comunicará a esta Supervisión el estado de los recluídos y esta Supervisión comunicará directamente las altas de curación, cuando así lo estime, a los Juzgados de Instrucción correspondientes.

La designación hecha por el doctor Francisco María Fernández, del doctor Branly para la supervisión facultativa de los narcómanos recluídos en el Lazareto del Mariel, ha sido acogida con beneplácito por cuantas personas se interesan por el exterminio del vicio en Cuba. La labor realizada por el doctor Branly durante tres años y meses al frente del pabellón de narcómanos del Hospital Nacional Calixto García, fué diáfana y honrada, mereciendo siempre sinceras felicitaciones por parte de sus jefes que veían en él mejor guardián que cualquier agente de seguridad para evitar el logro de sus propósitos en bien de aquellos desgraciados.

La Monjita
Vino Añejo Esterilizado
Exquisito, de Calidad y Pureza
Especial para convalecientes
Para tomar con yemas.
Importadores: Juan Méndez y Ca.
Amargura 5.—Habana

SOLEMNE ACTO DE JURA DE LA BANDERA EN EL COLEGIO "CHAMPAGNAT", DE LOS HERMANOS MARISTAS

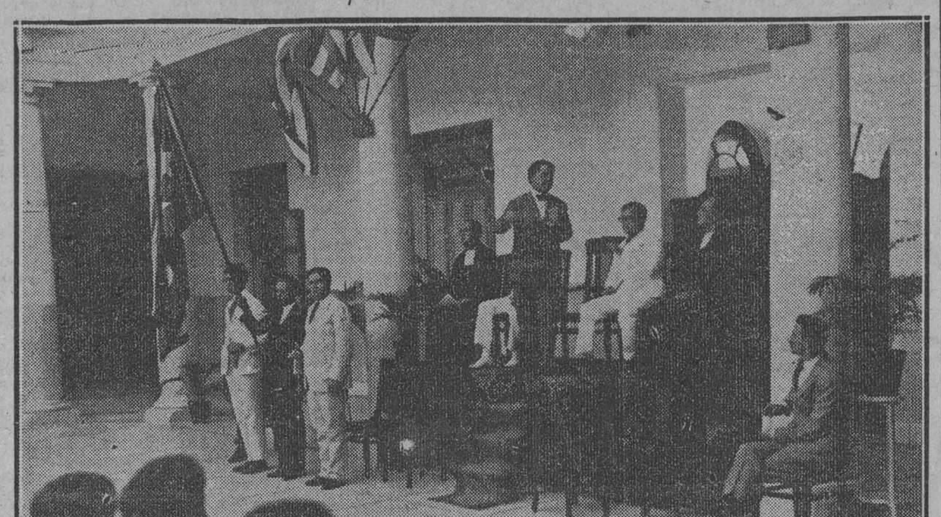

La jura de la bandera en el Colegio "Champagnat".—El doctor Ramiro Guerra haciendo uso de la palabra

En la mañana de ayer tuvo lugar en este acreditado plantel un acto hermoso y a la vez patriótico, la Jura de la Bandera.

A las ocho y media cuando llegamos al gran centro de enseñanza ya ocupaban los alumnos sus aulas respectivas.

A las nueve en punto penetraron en el gran patio del Sagrado Corazón de Jesús setecientos alumnos en perfecta formación al frente de sus profesores y dirigidos por el profesor de cultura física señor Angel Loustalot.

Al hacer su entrada en el patio nuestro estimado y querido director doctor Ramiro Guerra Superintendente General de Instrucción acompañado de los demás miembros de la presidencia, fueron recibidos con una prolongada salva de aplausos.

Ocupados sus puestos dió principio el acto con arreglo al siguiente

PROGRAMA

1.—Himno Nacional.
2.—Galas de Cuba, por Néstor Sabí.
3.—Himno a la Bandera de Cuba, por el coro del colegio.
1.—A la Bandera Cubana (poesía), por José A. Selles.
5.—Palabras del doctor Ramiro Guerra.
6.—Jura de la Bandera.
7.—A Cuba (poesía), por Gilberto Canto.
8.—Plegaria a la Bandera, por Lorenzo Martín.
9.—Canto del Himno Nacional, coreado por los setecientos alumnos.

La parte musical estuvo a cargo de los profesores del colegio José Valls y José Campos Julián con un grupo de violines, alumnos del colegio que ejecutaron preciosa labor.

Hizo uso de la palabra el doctor Ramiro Guerra que presidía el acto.

Con bellas frases hace ver a los niños el hermoso paisaje que se observa desde la salida de Manzanillo hasta que se llega a las ruinas del ingenio la Demajagua.

Le recuerda los restos aun existentes de aquel ingenio donde el gran Carlos Manuel de Céspedes un día como hoy lanzó al espacio el Grito de Independencia.

Los indica a los niños lo que es la bandera, los deberes que para ella tienen, manifestándoles que sus pliegues cobijan a la patria para todos, sin odios, ni rencores como la ideó el apóstol José Martí.

Se extiende luego en hermosas consideraciones sobre este punto.

Al terminar un prolongado aplauso se dejó oir en el amplio patio.

Ante la presidencia se colocaron los alumnos Eudaldo Gell que sostenía en sus manos una preciosa bandera de seda, a la cual escoltaban sus compañeros Alberto R. Grau y Genaro Pedro Arias.

El doctor Ramiro Guerra puesto de pie y con calra voz tomó el juramento siguiente:

ALUMNOS DEL COLEGIO "CHAMPAGNAT"

—¿Juráis amar siempre la Bandera de Cuba de todo corazón y servirla fielmente hasta vuestro último suspiro?

—Sí, lo juro.

2.—¿Juráis honrar la gloriosa enseña de la Patria, manteniéndoos siempre dignos de su amparo y protección?

—Sí, lo juro.

3.—¿Juráis defenderla contra toda ofensa y contra todo agravio, derramando si fuere menester hasta la última gota de vuestra sangre en aras de su honor y de su libertad?

—Sí, lo juro.

Si así lo hiciéreis, que la Patria os lo premie, y si no que os lo demande.

Todos los alumnos contestaron el solemne "Si lo Juro" con la mano extendida.

Terminó el acto con el Himno Nacional cantado por todos los alumnos saludando militarmente.

Presidieron la Jura de Bandera nuestro estimado director doctor Ramiro Guerra a quien acompañaban el comandante Algarra, Vicedirector del Instituto, el doctor Cabrera, los hermanos Alfonso director del Plantel, y Mario los profesores Angel Loustalot, José Valls, José Campos Julián, Fernando Díaz de la Rionda Presidente de los Antiguos Alumnos y nuestro compañero Eugenio Blanco Villar.

El doctor Guerra y sus acompañantes recorrieron todos los departamentos del colegio quedando altamente complacidos.

El Hno. Alfonso obsequió a los miembros de la presidencia con un champagne.

El desfile se inició a las diez y media.

Lorenzo BLANCO.

Llegué y Triunfé
SELLO YER
Hace desaparecer instatáneamente el dolor de cabeza, oídos, muelas, neuralgias; de maravillosos resultados en los estados gripales, refriados, dolores reumáticos, y especiales de la mujer.—

INUNDACIONES EN MUCHOS LUGARES DE LOS EE. UNIDOS

La Cruz Roja Norteamericana ha acudido en auxilio de 1.500 de las familias damnificadas

GRANDES LLUVIAS EN OKLAHOMA

OKLAHOMA, octubre 9 (U. P.)—Por la tercera vez en las últimas tres semanas, Oklahoma ha sufrido esta noche una excesiva y torrencial lluvia que ha interrumpido las comunicaciones, dañado las cosechas y amenaza de nuevo con la inundación.

Han caído hoy continuas lluvias, creando una grave situación en la parte central a causa de haberse desbordado el río Verdigris, que alcanzó una profundidad de 15 pies, obligando a abandonar sus hogares a más de 150 familias en busca de lugar más alto.

En Broken Arrow, cerca de Tulsa, una cantidad de agua enorme devastó una área de cien kilómetros, causando daños por valor de varios miles de pesos y obligando a muchos campesinos a abandonar sus casas anegadas.

Los agricultores establecieron la comunicación entre ellos por medio de botes de motor.

LA CRUZ ROJA EN AUXILIO DE 1500 FAMILIAS

WASHINGTON, octubre 9 (U. P.)—Las secciones de la Cruz Roja prestarán trabajos de auxilio en el distrito inundado de Illinois, para aliviar la situación de 1,500 familias que se han quedado sin hogar por las inundaciones, según anunció hoy la Jefatura de dicho organismo benéfico.

El presidente John Barton Payne, antes de salir hoy de Washington para realizar un viaje al rededor del mundo, telegrafió al Gobernador Len Small, de Illinois, expresándole su simpatía y prometiéndole ayuda inmediata.

GRAN ALARMA EN BEARDSTOWN

BEARDSTOWN, Illinois, octubre 9 (U. P.)—La ciudad se encuentra completamente rodeada de agua y gran parte de la población no ha podido abandonarla, a pesar de que han sido pocas las residencias que no se encuentran inundadas por las aguas, algunas en una profundidad de ocho a diez pies.

El nivel de las aguas continúa elevándose, y hoy se aproximaba a los 26, el más alto que se recuerda, inclusive el alcanzado en 1922.

Las pérdidas para la propiedad han sido enormes y serán aún mayores si la crecida continúa. Los comerciantes que habían tomado todas las medidas para el caso de una inundación no mayor de 25 pies que el alcanzado en 1922 se encuentran terriblemente preocupados ante la perspectiva de que las aguas alcancen mayor altura.

La población ha convertido todos los puntos altos en residencias temporales y en un campo de refugio establecido en un patio de recreo de una escuela pública se encuentran amontonados centenares de mujeres y niños, escasos de alimentos y expuestos a la fría temperatura que reina por las mañanas. Los vecinos que aún cuentan con cocinas en sus hogares se han dedicado a preparar alimentos para todo el resto de sus convecinos.

DROGUERIA SARRÁ
LA MAYOR
SURTE A TODAS LAS FARMACIAS.
ABIERTA TODOS LOS DIAS Y LOS MARTES TODA LA NOCHE.

PUERTO RICO Y FILIPINAS SERAN OBJETO DE ATENCION ESPECIAL EN LA PROXIMA LEGISLATURA EN WASHINGTON

WASHINGTON, octubre 9. (U. P.) En los círculos oficiales de esta capital existe la creencia que el Presidente Coolidge, cuando se reuna el Congreso en el mes de Diciembre próximo, hará recomendaciones definitivas y concluyentes pidiendo una gran parte de la atención de los congresistas para ventilar los asuntos insulares pendientes, particularmente los que se refieren a Puerto Rico y Filipinas.

Circulan rumores de que una delegación de jefes políticos de Puerto Rico vendrá a Washington antes de la reapertura del Congreso para solicitar del Presidente Coolidge su apoyo a una legislación autorizando a Puerto Rico para elegir su propio Gobernador General.

Hace aproximadamente dos años, en una comunicación privada, el Presidente Coolidge expresó su simpatía ante este deseo, expuesto en una proposición de ley entonces pendiente de discusión, y que finalmente fué aprobada. Como la elección de un gobernador general para Puerto Rico no hubiera sido efectiva hasta el año 1932, la proposición se dejó de lado entonces.

Nadie se atreve a predecir cuáles serán las recomendaciones, si hace algunas, que el Presidente indicará al Congreso con respecto a Filipinas. Generalmente, se cree que dependerán en gran parte del informe que emita el Coronel Carmi Thompson, su delegado investigador, actualmente en viaje de regreso a Washington desde las Islas Filipinas. Créese que Thompson comunicará sus observaciones y puntos de vista sobre los asuntos filipinos directamente a la Casa Blanca y no al Departamento de la Guerra o al Bureau Insular. Algunos círculos bien informados expresan la creencia de que a las recomendaciones del Presidente Coolidge al Congreso precederán necesariamente algunas conferencias entre los funcionarios de la administración norteamericana y un grupo de jefes políticos filipinos que se esperan en esta capital.

EL DOCTOR LEBREDO CONDECORADO CON LA LEGION D'HONNEUR

El Gobierno francés, deseoso de recompensar los servicios prestados a la ciencia médica por el doctor Mario Lebredo, Director del Hospital "Las Animas", le ha otorgado la Cruz de Caballero de la Legación de Honor.

El ilustre y distinguido galeno cuyos trabajos y descubrimientos en materia de epidemiología hacen honor a nuestra patria y han llamado la atención del mundo médico de todos los países fué Delegado de nuestro gobierno al Congreso Sanitario Internacional de París en mayo último.

Recibió el doctor Lebredo, en el día de ayer, de manos de M. Etienne Durand, Encargado de Negocios de la República francesa ante nuestro gobierno, las insignias y el diploma correspondiente de la preciada condecoración.

Le expresamos nuestras más sinceras felicitaciones.

PARA CATARROS JARABE MARGARIS
A. FOURIS-PARIS.

FARMACIAS DE TURNO

DOMINGO

HABANA

Dirección.	Teléfono.
Gervasio y San José	A-4672
Reina y Campanario	M-3488
San Rafael y San Francisco	U-3577
Belascoaín 32	U-5195
Zulueta entre Dragones y Monte	A-3898
Habana y Lamparilla	A-2887
Consulado y Trocadero	A-4052
Apodaca y Suárez	A-7818
Neptuno y Manrique	A-4560
Escobar y Animas	A-6713
Neptuno y Hospital	U-4913
Monte y Arroyo	A-5084
Carlos III casi esquina a Infanta	U-4208
Alcantarilla y Revillagigedo	M-1593
Monte número 340	A-7609
Ricla número 2-A	A-6368
San Lázaro	A-4468
Amistad número 68	A-4022
Villegas número 33	A-2210
Benjumeda número 5	A-3721
Belascoaín número 86	A-1935
Tenerife número 74	M-2251
Neptuno y Oquendo	U-2677
Habana número 187	A-6004
VEDADO	
Calle 23 esquina a G	F-1142
Calle 2 entr eZapata y 31	F-4103
Calzada entre A y B	F-1018
Calle 20	F-5428
JESUS DEL MONTE Y VIBORA	
J. Delgado y Lacret	I-5372
10 de Octubre y Lagueruela	I-1559
10 deOctubre y Mangos	I-2468
San Francisco y Buenaventura	I-1835
Rodríguez y Dolores	I-3013
CERRO	
Palatino y Atocha	I-2119
Vista Hermosa y La Rosa	A-4849
Cerro número 859	I-1486
Cerro número 789	I-4215
LUYANO	
Santa Ana y Guasabacoa	I-3907
Luyanó número 74	I-2283
Juan Alonso número 48	X-2017

Se suplica alos señores propietarios de Farmacia, notifiquen el cambio de teléfonos a su debido tiempo.

Jab

UNA CONFERENCIA PARA LLEGAR A LA PAZ EN NICARAGUA

La conferencia está patrocinada por los Estados Unidos y a ella irán el Gobierno y los rebeldes

GARANTIA A LOS DELEGADOS

El armisticio ha sido prolongado por un mes más para realizar las negociaciones de paz entretanto

CIUDAD DE GUATEMALA, octubre 9. (U. P.)—Mañana partirá el vapor "Tulsa" para Corinto, conduciendo a los doctores Rodolfo Espinosa, Leonardo Argüello y demás delegados del partido liberal, que van a tomar parte en la conferencia de paz con la comisión nicaragüense. Irán también otros tres delegados designados por la Directiva del citado partido.

Los periódicos de Guatemala opinan que la única solución posible es volver a la situación constitucional con Sacasa como presidente, añadiendo que tal es el deseo unánime de Centro América. En la prensa han aparecido opiniones de preeminentes centroamericanos, entre los que figuran la del señor Batrés Jáuregui, exdelegado ante la conferencia interparlamentaria de Washington y decano de los diplomáticos centroamericanos; la del señor Marcial Prem, exconsejero de la Legación de Guatemala en Washington; la del señor José Matos, notable internacionalista, y otros que apoyan tal idea.

La conferencia se cree se celebrará a bordo del crucero "Denver", en el puerto de Corinto.

SE PEDIRA LA RETIRADA DEL PRESIDENTE CHAMORRO

WASHINGTON, octubre 9. (UP.) La conferencia patrocinada por las autoridades de los Estados Unidos entre el Gobierno de Nicaragua y los revolucionarios liberales para terminar la guerra civil en aquella República de Centro América, se celebrará en Corinto en la próxima semana, según declaró hoy el Departamento de Estado de Washington.

El Gobierno de Nicaragua ha concedido garantías a los delegados del partido liberal que saldrán de Guatemala el domingo a bordo del transporte de guerra norteamericano "Tulsa", para Corinto.

Los soldados de marina de los Estados Unidos continúan ocupando Bluefields, en la costa Este, y el crucero "Galveston" permanece en el puerto pendiente del arreglo de la conferencia. El crucero "Denver" se encuentra en el puerto de Corinto.

El armisticio ha sido prolongado por un mes para realizar las negociaciones de paz. Se tiene entendido que los Estados Unidos, que continúan ejerciendo sus buenos oficios como mediadores, solicitarán la retirada del poder del Presidente Chamorro, a quien el Departamento de Estado se ha negado a reconocer por haberse apoderado del Gobierno el pasado año por medio de un golpe de estado militar.

SE ENREDA EL ASUNTO DE NICARAGUA

SAN SALVADOR, octubre 9. A.P. Noticias llegadas a esta capital informan que se han librado escaramuzas en el interior de Nicaragua entre los chamorristas y los revolucionarios.

El Gobierno de Nicaragua pretendió celebrar elecciones para senadores y diputados, opiniéndose a ello los Estados Unidos, por ser inconstitucionales.

Circula el rumor de que el Gobierno de Guatemala y Costa Rica gestionan para asistir a las conferencias, y se considera que si los Estados Unidos intervienen tienen mayor derecho los Gobiernos centroamericanos por haber firmado tratados en Washington.

REGRESA A CRISTOBAL EL CRUCERO "ROCHESTER"

PANAMA, octubre 9. A.P. Ha regresado a Cristóbal el crucero norteamericano Rochester, procedente de aguas nicaragüenses, a donde se trasladó con motivo de la revolución en dicha República.

El almirante Latimer ha manifestado que es un hecho la paz en la costa oriental de Nicaragua, donde se ha reanudado la normalidad comercial.

El crucero Galveston continúa en aguas de Nicaragua, para mantener la neutralidad en la zona entre El Bluff y Bluefields.

GRANDES FIESTAS PARA CELEBRAR LA CRECIDA DEL NILO

Como en los remotos tiempos se celebra con festivales religiosos la crecida de su río salvador

REGULADOR DE LA COSECHA

Hasta que las aguas del Nilo llegan a su altura máxima no se pueden cobrar contribuciones

EL CAIRO, octubre 9. (U. P.) Desde tiempos inmemoriales la crecida del Nilo, de cuyo río depende toda la vida de Egipto, se celebró con festivales religiosos, y los egipcios de hoy siguen observando la misma costumbre. Los festivales se realizan cuando las aguas del Nilo alcanzan su altura máxima, que precisamente tiene lugar en la segunda semana de octubre.

La subida del río es todavía medida en el Cairo por el antiguo Nilómetro, situado al final de la Isla de Rodas y en la orilla opuesta al lugar donde, según la tradición musulmana, la hija de Faraón encontró a Moisés. El Nilómetro es una columna de piedra, de treinta pies de altura erigida en una especie de pozo rematado por una cámara por donde entran las aguas del Nilo. Una subida de las aguas de veintiseis pies se considera como buen promedio de crecida.

Según cuenta la tradición, no pueden cobrarse al país las contribuciones hasta que la altura de la corriente del Nilo no esté asegurada, pues los impuestos se hallan dispuestos bajo una escala que depende de la altura registrada en el río, costumbre que es tan remota como la existencia de Egipto.

En los tiempos faraónicos se conocían las fiestas de la inundación del Nilo con el nombre de "La noche de la gota", por existir la creencia que las lágrimas de Isis, vertidas por Osiris, causaban la crecida del río. Se arrojaban al río ofrendas de muy distintas clases, y en tiempos muy remotos se hacían sacrificios humanos exigidos por los ritos musulmanes, que consistían en arrojar a las aguas una doncella que se consideraba como la novia de la divinidad del Nilo. Aunque estas antiguas prácticas aparecen transformadas desde la conquista árabe, hace aproximadamente catorce siglos, queda aún su espíritu, y todos los años los modernos egipcios celebran la inundación del río sagrado con ritos religiosos y diversiones, como ya se ha dicho.

Hasta hace pocos años, el distrito del Cairo se alimentaba con las subsistencias que llegaban por el canal de Khalig, el cual se abría con las aguas de la inundación y se cerraba cuando la corriente descendía a cierto nivel. Aunque este canal es ahora un camino con tranvías eléctricos en toda su extensión, las ceremonias siguen realizándose todos los años.

La fecha de la máxima crecida del río se calcula ahora por el ministerio de Obras Públicas, en vez de hacerlo, como antiguamente, los supremos sacerdotes, y esa fecha se declara fiesta pública.

Los funcionarios del Gobierno se reúnen por la tarde en una pintoresca falucha, con una gran vela triangular, imitando la aleta de un tiburón, vistosamente engalanada con banders y flores, y se dirigen por el río hasta el sitio donde está situada la boca del canal de Khalig, una o dos millas más abajo. En la falucha van los funcionarios más antiguos, las personas notables y dos o tres bandas de música. Cuando la embarcación zarpa para su pequeño viaje, se le hace un saludo de veintiun cañonazos, otra salva igual al pasar por debajo de un puente construído en la mitad de la ruta y otro tercer saludo con los mismos disparos al llegar a la boca del Canal. Antes de ser amarrada, la falucha de una vuelta al rededor del Nilómetro y recibe un saludo final de diecisiete cañonazos. Los egipcios hacen toda clase de ruidos para celebrar la fiesta.

Las ceremonias tiene lugar en un sitio cerca de la entrada del viejo canal de Khalig, donde aún se encuentran parte de los acueductos construidos por los sarracenos, de piedra maciza y de elegantes arcos de medio punto. En este mismo lugar existe un gran pabellón adornado con arabescos y alegres figuras, destinado a la recepción del representante del Rey y altos funcionarios y personajes extranjeros. A la llegada del representante del Rey se hace otro saludo, de diecinueve cañonazos esta vez y entonces el Gran Cadí de Egipto levanta acta de que el Nilo ha llegado a su crecida máxima, y el Gobierno puede, por tanto, cobrar las contribuciones de los dueños de tierras de acuerdo con la ley. Firman el documento como testigos el Gran Sheikh y los altos dignatarios religiosos. En este momento, se elevan plegarias por la continuación de la bendita crecida de las aguas.

Cuando se terminan estas ceremonias religiosas y oficiales, comienzan los regocijos públicos, con diversas fiestas, fuegos de artificio y música que duran hasta la mañana siguiente. Ahora arde Egipto en estas fiestas ya que el Nilo ha llegado esta semana a su altura máxima y reina el contento en las oficinas del Estado porque empieza a entrar el dinero de los contribuyentes en las arcas del Tesoro.

154 OBREROS HA QUEDADO ENTERRADOS AYER EN UNA MINA

DUNDEE, Natal., africa del Sur, octubre 9.— (A. P.)—Una terrible explosión, que se cree producida por algún corto-circuito, ocurrió anoche en la galería número 2 de la Durban Navigation Colliery, en Dannhauserm, quedando sepultados cuatro peñas europeas y ciento cincuenta más, naturales del país.

Las llamas que siguieron a la explosión fueron visibles a varios kilómetros de distancia, y la labor de las brigadas de salvamento no pudo realizarse a consecuencia de los desprendimientos de gases. Los obreros se vieron obligados a usar caretas contra los gases, y aun así los esfuerzos que realizaron durante toda la noche fueron de pobre resultado: sólo once cadáveres pudieron extraerse. Son pocas las esperanzas que se abrigan de rescatar el resto de los obreros sepultados.

VOTA UNA DISMINUCION DE HORAS DE TRABAJO LA FEDERACION AMERICANA DEL TRABAJO

DETROIT, Mich., octubre 9 (A. P.)—La Federación Americana del Trabajo, votó unánimemente la orden de comenzar una campaña por toda la nación, para la "disminución progresiva de las horas de trabajo y los días laborables de la semana", habiéndose recomendado dicha resolución por el consejo ejecutivo.

El Comité enmendó una resolución específica pidiendo la semana de cinco días y de cuarenta horas, indicando la conveniencia de promover una campaña general para reducir las horas de trabajo sin mencionar el objetivo deseado.

VEINTE MILLONES DE ONZAS DE PLATA MENOS DEJARAN DE PRODUCIR AL AÑO LAS MINAS DE MEJICO, SI SIGUE LA BAJA

CIUDAD MEXICO, oct. 9 (S. R.)—México dejará de producir veinte millones de onzas de plata anualmente si ese metal continúa en su baja alarmante. Pero continuará la explotación de las minas en primer término porque están obligadas a seguir trabajando para pagar los intereses y después porque generalmente ese metal es subsidiario de la explotación de otros.

La baja afectará en proporción de un veinte por ciento la producción mundial de plata.

REFORMA DE LAS LEYES Y RECOMPENSAS MILITARES MEXICANAS

CIUDAD MEXICO, oct. 9 (S. R.)—Ayer promulgóse bajo las facultades extraordinarias que el Congreso otorgara al Presidente Calles la ley de disciplina para el Ejército y la marina nacionales, que viene a sustituir las ordenanzas para los deberes generales y los correctivos disciplinarios de dichas instituciones. Exige la nueva ley que el cumplimiento del servicio se lleve hasta el sacrificio, anteponiendo al interés personal la soberanía nacional, y dispone de manera terminante que los militares no podrán inmiscuirse para nada en las elecciones.

También se han modificado las leyes de retiros y pensiones, ascensos y recompensas creándose condecoraciones tituladas de valor heroico, perseverancia, mérito naval y mérito técnico militar. La primera tiene tres clases, para otorgarse en acciones distinguidas en guerra. La segunda tiene cuatro clases, concediéndose por más de treinta y cinco años de servicio, con pensión anexa del treinta por ciento. En la misma forma son las restantes. Del mérito naval también hay dos clases de recompensas.

CONGRESO MEDICO NACIONAL EN MONTERREY

MONTERREY, oct. 9 (S. R.)—El día once se inaugurará en esta ciudad el Congreso Médico Nacional, acto que será presidido por el gobernador de aquel Estado en representación del Presidente Calles. Se ha dispuesto que mientras duren las sesiones del Congreso queden suspendidas las clases de la Facultad de Medicina con objeto de que los alumnos asistan a tan importantes disertaciones profesionales.

DESCUBRENSE NUEVAS MINAS DE PETROLEO

CIUDAD MEXICO, oct. 9 (S. R.)—El Departamento de Petróleo en la Secretaría de Industria ha tenido conocimiento de haberse descubierto ricas minas de petróleo en la hacienda "Tierra Blanca" Estado de Veracruz, y por ello se estima que pronto resurgirá la industria petrolera nacional con igual esplendor que en épocas pasadas.

DOS CRUCEROS EXTRANJEROS VISITARAN VERACRUZ

CIUDAD MEXICO, oct. 9 (S. R.)—La Cancillería ha tenido conocimiento de que en el mes de febrero del año entrante visitará en cortesía al puerto de Veracruz el crucero sueco "Felgia" y a fines del presente mes espérase allí al crucero holandés "Sumatra", con igual propósito.

ADQUIERE MEXICO UN EDIFICIO EN PARIS PARA SU EMBAJADA

CIUDAD MEXICO, oct. 9 (S. R.)—El Gobierno de México se dispone a adquirir un edificio en París, que se destinará a residencia del embajador y a establecer con amplitud y lujo las oficinas de la Cancillería mexicana en la capital francesa.

REANUDA EL VATICANO SUS RELACIONES CON LA ARGENTINA

ROMA, octubre 9.— (A. P.)—El Vaticano considera definitivamente arreglada la cuestión del Arzobispado de Buenos Aires con el nombramiento de Monseñor José María Bottaro, que mereció la aprobación del Sumo Pontífice y fué aceptado por el prelado, a quien se consagrará dentro de algunos días.

Mientras tanto, Monseñor Cortesi, que acaba de llegar a Roma después de una ausencia de dos años, la mayor parte de los cuales pasó en Sur América, ha recibido la orden de salir a la mayor brevedad posible para Buenos Aires, para representar al Papa como Nuncio.

El cardenal Gasparri, secretario de Estado del Vaticano, celebró hoy una larga conferencia con Monseñor Cortesi y le dijo que el Papa estaba muy satisfecho de la solución y que abrigaba esperanzas de que las relaciones con la Argentina se reanudarían con la mayor cordialidad.

EL PROYECTO DE CONVENIO INGLES CON LOS ALEMANES

Si esta conferencia da resultado favorable será la señal para que haya otras en diversos países

PLACA CONMEMORATIVA

Ha tenido especial sello cordial la despedida tributada en Berlín al Embajador de la Gran Bretaña

LONDRES, octubre 9. (B. W. S.) Mañana se inaugurará en el Bosque Delville, en Somme, Francia, la placa colocada a la memoria de los soldados del Africa del Sur muertos en la guerra mundial. Descorrerá el velo que cubre la placa la viuda del general Louis Botha y estarán presentes el general Hertzog, primer ministro del Dominio, y otros muchos eminentes surafricanos; el mariscal Joffre, en representación del Ejército francés, y el mariscal de campo Lord Haig, en la del Ejército británico, además de cierto número de tropas para rendir los honores militares. Como es sabido, en el Bosque de Delville reposan los restos de cuantos cayeron en las batallas que tuvieron lugar en aquellos alrededores.

La placa está dedicada a la memoria de todos los soldados surafricanos que perdieron la vida en la guerra, ostentando la inscripción en los idiomas inglés y holandés, en esta forma: "A los héroes inmortales del Africa del Sur, que respondiendo a la llamada del deber hicieron sacrificio de la vida en los campos de batalla de Africa, Asia y Europa y en el mar. Dedican este tributo, en amplio y agradecido reconocimiento, sus conciudadanos."

Muchos de los que concurrirán a la ceremonia irán desde Londres y volverán en una flota especial de máquinas de la Imperial Airways Company, dispuesta al efecto.

TIENE ESPECIAL SELLO DE CORDIALIDAD LA DESPEDIDA DEL EMBAJADOR BRITANICO EN BERLIN

LONDRES, octubre 9. (B. W. S.) Lord Dabernon, embajador de la Gran Bretaña en Berlín, presentó ayer sus cartas de despedida ante el Presidente Von Hindenburg. Una gran muchedumbre llenaba los alrededores del Palacio en Wilhelmstrasse, y los corresponsales en Berlín consignan que la partida del embajador ha provocado sincera demostración de sentimiento por parte de todas las clases sociales de Alemania.

En su discurso de despedida, el embajador revistó todos los sucesos desarrollados en los seis años que duró su misión, mencionando la estabilización monetaria de Alemania bajo una crisis sin paralelo en la historia germana, pasando a través del caos financiero al equilibrio y reorganización de la industria y del comercio bajo bases que auguran una prosperidad futura buena y material. Y agregó: "En las esferas de la política, la transformación no ha sido menos notable, y dejo este país en paz con sus vecinos y asegurado por el Tratado de Locarno su lugar entre las naciones representadas en Ginebra, establecido por el consentimiento universal."

El Presidente, en su contestación dijo que la política de la paz permanente en Europa ha sido el paso más importante de estos tiempos y que en aquella evolución Lord Dubernon tomó tal participación que no puede ser olvidada.

El embajador fué obsequiado por el Gobierno del Reich con muy valiosos objetos antiguos, en recuerdo de su actuación.

LA REUNION DE LOS GRANDES INDUSTRIALISTAS BRITANICOS Y ALEMANES

LONDRES, octubre 9. (B. W. S.) Refiriéndose a la reunión privada que tendrá lugar esta tarde en la residencia campestre del coronel Ashley entre los hombres de negocios alemanes y británicos, el "Times" dice que tratarán de llegar lo más lejos posible para que las industrias de los principales países de Europa cooperen en la rehabilitación de condiciones prósperas para los trabajadores. "Obténganse o no tales resultados definitivos de ese cambio mutuo de opiniones—piensa el "Times"—siempre resultará un avance de los intereses industriales en Europa y se producirá un gran espíritu de vitalidad para todos."

El hecho de que la Gran Bretaña y Alemania sean las dos únicas naciones representadas en esta reunión, no indica en ningua forma que hayan sido olvidados los demás países de Europa, ya que se ha declarado con insistencia que esa conferencia, si obtiene éxito, marcará meramente el comienzo de reuniones sucesivas de los representantes de los otros grandes países industriales del continente.

TERRIBLES GALERNAS EN LA GRAN BRETAÑA

LONDRES, octubre 9. (S. R.)—Hoy han azotado a la Gran Bretaña violentas galernas de 115 kilómetros de velocidad en el viento que las ha acompañado.

El "Aurania", de la Cunard Line, chocó con el de la misma compañía "Caledonia", anclado en Greenock, originándose gran alarma entre el pasaje y resultando una de las cubiertas del segundo destruída en más de treinta metros. El "Aurania" sufrió averías en su servicio. A pesar del choque ambos buques pudieron seguir su ruta, uno hacia Belfast y el otro a Nueva York.

El viento derribó una pared de una casa de huéspedes en Finsbury, Londres, causando lesiones a varias personas, tres de las cuales fueron llevadas sin conocimiento al hospital. En Blackpool resultaron despedazados los vidrios de casi todas las ventanas de la población.

En varias estaciones balnearias de la costa las olas barrieron las casetas y los pasajeros que cruzaron el Canal tuvieron un tiempo malísimo. Las áreas de Sheenfield y Ling fueron batidas por millones de toneladas de agua movida por la fuerza del viento.

CEGUERA CAUSADA POR EL ABUSO DEL TABACO Y ALCOHOL

Pueden producirla la nicotina y el alcohol cuando ya no puede asimilarlos el organismo humano

EL INSTITUTO GORGAS

Dice que si la causa del mal se descubre a tiempo, es posible la curación de esa clase de ceguera

CHICAGO, octubre 9. (Prensa Aliada.) El Gorgas Memorial Institute dedica hoy su tarea de popularizar la medicina y los remedios para evitar dolencias y enfermedades a un tema de gran importancia: la ceguera que pueden producir el inmoderado uso del tabaco y del alcohol.

Refiriéndose a este abuso, el Instituto Gorgas recuerda que en el drama "Otello" pone Shakespeare estas palabras en labios de Cossio, que dominado por la borrachera, mata a su mejor amigo: "¡Oh, Dios, ¿por qué pondremos los hombres en nuestras bocas enemigos que nos roban el cerebro?" dice Cassio con hondo remordimiento cuando ya no puede evitar el mal que ha causado.

Peor aun que esto, o por lo menos tan malo, ocurre que cuando la nicotina y el alcohol no pueden asimilarse porque el organismo carece de la debida nutrición y tiene, por el contrario, un exceso de excitación, actúan como venenos y pueden producir la inflamación del nervio óptico, dando orígen a una ceguera gradual. El caso entonces es análogo al que se da al ingerirse grandes dosis de quinina, tomadas cuando la nutrición del organismo es baja, las cuales algunas veces producen la ceguera y la sordera. El alcohol de madera obra más trágicamente aun, causando la muerte o una ceguera irremediable, dependiendo de la cantidad consumida.

En la ceguera causada por el alcohol de madera, el nervio óptico llega a paralizarse de tal manera en unas cuantas horas que los ojos parecen cadavéricos y quedan tan blancos como la nieve. Los vasos sanguíneos que los nutren se secan. Tales nervios ópticos se convierten en cuerdas fibrosas. Entonces, se produce lo que se conoce con el nombre de oscuridad estigia y no hay remedio alguno que restaure la vista.

En el envenenamiento del nervio óptico con alcohol y tabaco, solos o combinados, la ceguera es mucho más lenta, tan lenta en la mayor parte de los casos que la víctima no se da cuenta que le está fallando la visión durante varias semanas. Primeramente, observa que los colores ya no se prestan tan brillantes y que no puede ver para leer como antes. Un punto oscuro se le representa en el centro de la visión, que cada día es mayor y más denso.

Es posible la curación en la ceguera del tabaco y del alcohol si la causa se descubre a tiempo. El remedio es sencillo y consiste en dejar de fumar y en dejar de beber.

EL NUEVO GENERALISIMO ALEMAN

BERLIN, oct. 9 (S. R.)—El teniente general William Heye, de cincuenta y ocho años de edad, a quien se le atribuye haber convocado la reunión de los comandantes regimentales que pidieron al kaiser Guillermo II su renuncia como emparador de Alemania en 1918, ha sido nombrado para sustituir al general Von Seeckt como comandante en jefe del Reichswehr, por decreto dictado hoy por el Presidente Von Hindemburg.

Todo cutis acariciado una sola vez por la espuma del

JABON DE LA TOJA

siente la necesidad de seguir usándolo, por la frescura y exquisita fragancia que le produce

ES LA HIGIENE DE LA PIEL

10450 1d

FUERTE TEMPORAL EN LA COSTA FRANCESA DEL ATLANTICO

PARIS, octubre 9 (A. P.)—Una terrible galerna está azotando la costa francesa del Atlántico.

El vapor "Biarritz", que transportaba 500 turistas africanos, al regresar del bosque de Delville sobre el campo de batalla del Soma, encalló a la entrada del puerto de Bolonia. Los pasajeros pudieron desembarcar sin mayor contratiempo. Iban a bordo el príncipe de Connaught, el mariscal Haig y el general Hertzog.

La habilidad de las maniobras náuticas en consorcio con la calma de los pasajeros, entre los cuales figuraban militares, dignatarios civiles y madres de la guerra, que han recorrido más de once mil kilómetros en

DIARIO DE LA MARINA

FUNDADO EN 1832

DIRIGIDO HASTA 1919 POR DON NICOLAS RIVERO Y MUÑIZ.
DIRECTOR: JOSE IGNACIO RIVERO Y ALONSO.

Editado por la Compañía DIARIO DE LA MARINA (S. A.) cuyo programa consiste "en la defensa de los intereses generales y permanentes de la Nación cubana, de los especiales de la colonia española establecida en la misma y de la unión y armonía entre los diversos elementos que conviven en el país."—Art. 1o. de los Estatutos.

Presidente: Conde del Rivero. Secretario: Manuel Abril y Ochoa. Tesorero: Joaquín Pina

ADMINISTRADOR: JOSE SOBRINO Y GONZALEZ

OFICINAS: Habana..... DIARIO DE LA MARINA. Nueva York..... Broadway at 71st. St.. Madrid..... Arrieta núm. 9. París..... 61 Boulevard Haussmann.

PRECIOS DE SUSCRIPCION

HABANA		PROVINCIAS		EXTRANJERO	
1 mes	$ 1.60	1 mes	$ 1.70	3 meses	$ 6.00
3 id.	„ 4.80	3 id.	„ 5.00	6 id.	„ 11.00
6 id.	„ 9.00	6 id.	„ 9.50	1 año	„ 21.00
1 año	„ 18.00	1 año	„ 19.00		

TELEFONOS:

Quejas de Suscriptores	M-8404	Deportes	M-4339
Anuncios Económicos	A-3856	Secretaría de la Empresa	M-7714
Anuncios Administración	A-5334	Secretaría de la Dirección	M-9785
Redacción	A-0301	Fotógrafo	M-6844
Repórters	M-6144	Imprenta	M-8665

PASEO DE MARTI 103 APARTADO 1010 CABLE: DIARIO, HABANA

MIEMBRO DECANO EN CUBA DE "THE ASSOCIATED PRESS"

EDITORIALES

ANTECEDENTES DEL GRITO DE YARA

En lo alto de una pequeña colina, quizás a menos de un kilómetro de la costa, no lejos de Manzanillo, hacia el Sur, una modesta casa de mampostería, con unos corrales de ganado mayor, inmediatos, marca el lugar donde se levantaba el ingenio "La Demajagua", célebre en la historia de nuestras luchas por la Independencia. Un robusto "jaguey" aprisiona entre sus fuertes raíces la rueda "catalina", la "voladora", el "balancín" y otras piezas de la antigua máquina del ingenio. Casi totalmente enterradas entre los escombros y ocultas entre la yerba, se descubren, explorando el terreno con cuidado, algunas de las "mazas" del molino o trapiche de la finca. Varias "pailas" de cocer "guarapo" sirven de tanques de agua para dar de beber al ganado.

En la madrugada del 10 de Octubre de 1868, el licenciado Carlos Manuel de Céspedes, rodeado de un grupo de entusiastas patriotas y de la "dotación" de esclavos del ingenio, a los cuales concedió la libertad en aquel momento, proclamó la independencia de Cuba, iniciando la lucha que en nuestra historia se conoce con la denominación de "Guerra de los Diez Años". Pocos días antes, en España, la llamada "Revolución de Septiembre" había provocado un cambio radical en el Gobierno que, de haberse producido con alguna anticipación, quizás habría evitado por el momento el acto de La Demajagua y cambiado por algunos años el curso de nuestra historia.

La Revolución acaudillada por Céspedes fué una consecuencia, a treinta y dos años de distancia, de la negativa de las Cortes españolas de 1836, a admitir los diputados cubanos, arrojando a Cuba, de hecho, de la comunidad española y colocándola bajo un régimen de excepción. Esta impolítica determinación, adoptada a instancias del capitán general don Miguel Tacón y en virtud de las reiteradas gestiones de ésta, no sólo ofendió gravemente a los cubanos sino que retrasó el progreso administrativo, social y político de Cuba, convirtiendo en una colonia la que hasta entonces había sido una provincia de la Monarquía, e impidiendo que llegasen a la Isla y se extendiesen en ella, los adelantos que, lentamente, en medio de las guerras civiles y de la inestabilidad política, iba haciendo España. Porque, aunque desde 1836 a 1868, España pasó por graves vicisitudes y padeció malísimos gobiernos, realizó, no obstante, algunos progresos que no alcanzaron a Cuba, sometida al régimen dictatorial y de las facultades omnímodas, establecido ddrante el mando de don Francisco Dionisio Vives, en 1825, para atender a las necesidades de la defensa de la Isla, gravemente amenazada desde el exterior y perturbada por conspiraciones y agitaciones internas.

Desde 1836, en Cuba no hubo vida política propiamente dicha, provocando las insoportables durezas del régimen, la inseguridad en los destinos de la Isla, el malestar económico y las grandes deficiencias y corruptelas de la administración, las sublevaciones de esclavos, el movimiento anexionista y las diversas tentativas revolucionarias y conspiraciones de la época, castigadas con destierros, confiscaciones, encarcelamientos y no pocas veces con la aplicación de la pena de muerte.

Los gobiernos de los Generales Serrano y Dulce, a fines de la década del 50 y principios de la del 60, iniciaron un cambio en el carácter y la naturaleza del régimen colonial, desastroso a partir de Tacón. Inaugurando un período de relativa libertad, facilitaron el desarrollo de un movimiento político encaminado a mejorar la situación gravísima del país y a obtener la promulgación de las "leyes especiales" ofrecidas desde 1836 y nunca redactadas. Serrano, con enorme influencia en España poco después de su regreso de Cuba, apoyó las peticiones de las clases más cultas y responsables de la Isla, lográndose la convocatoria de la famosa Junta de Información, debida en gran parte, a la influencia de Don José Alfonso, hacendado cubano ex revolucionario y ex-anexionista, premiado más tarde por su adhesión a la causa de la Metrópoli con el título de Marqués de Montelo. Una cuestión de amor propio, que provocó la renuncia de "Pepe Alfonso —así le llamaba comunmente—como representante de Matanzas en la Junta de Información, y la resistencia sorda de Don José Antonio Saco, que fiaba muy poco en la orientación política que se tomaba, debilitaron la Junta y disminuyeron sus probabilidades de buen éxito, reducidas a la nada por la caída del poder en España de Serrano y sus amigos. El nuevo Gobierno no anuló la convocatoria por pura fórmula, pero la célebre corporación estaba muerta antes de constituirse. Los informes que en ella presentaron, sin embargo, los delegados de Cuba, fueron admirables, documentos preciosos para la historia económica, política y social de nuestro país. La convocatoria de la Junta de Información, fué el paso más importante dado por los Gobiernos españoles para una reconciliación con Cuba después del agravio de 1836 y el más noble intento de mejorar el régimen colonial. Resultó infecundo por uno de los frecuentes cambios de Gobierno de España en aquel tiempo. Su fracaso despertó y avivó el sentimiento separatista, y puso las armas en la mano de los revolucionarios cubanos del 68.

La Revolución de Septiembre, llevando de nuevo al poder pocos días antes del Grito de Yara a los amigos de Serrano y a los autores de la convocatoria de la Junta, estuvo a punto de brindar una nueva oportunidad de conciliación, pero el General Lersundi y los acontecimientos que ya se precipitaban, lo impidieron otra vez. Estaba escrito, como diría un musulmán, que Cuba y España no llegarían a establecer las mismas cordiales relaciones del siglo XVIII y principios del XIX, sino después de largas guerras y de la conquista de la Independencia.

El Grito de Yara, júzguese como se quiera, fué la respuesta de un pueblo viril, a la ofensa de 1836, lanzada a Cuba no por el odio ni el menosprecio de la Metrópoli, sino como resultado de los manejos del General Tacón, cegado por su impotente rencor a todo lo americano y el justificado temor que le inspiraba José Antonio Saco, denunciando en las Cortes españolas, el régimen dictatorial que él practicaba en Cuba.

Cosas Luso-Cubanas

El ambiente favorable al estrechamiento de las relaciones entre dos pueblos depende de un conjunto de circunstancias verdaderamente primordiales en el cual se descubre un sinnúmero de etapas, que si son importantes por sí aisladamente, cuando se las considera en globo adquieren una influencia capital toda vez que determinan el éxito de determinadas gestiones.

Sin una acentuada simpatía mutua, difíciles si no imposibles, se tornan las más esforzadas tentativas aún asesoradas por la experiencia y orientadas por las más rutilantes inteligencias, porque entonces falta la indispensable compenetración en todos los campos de actividad de las naciones, consecuencia directa del más completo conocimiento y del más consistente afecto, que recíprocamente se tengan sus pueblos.

A este fin deben enderezarse, por lo tanto, los intercambios cientistas, intelectuales, culturales, en razón de que siendo los mejores y más eficaces embajadores para la preparación del terreno, su importancia puede afirmarse que es suprema para la siembra de todas las semillas que propendan al arraigamiento de la cordialidad y al desarrollo de las actividades comerciales.

La guerra, enseñándonos cuánto falta para poder considerarnos civilizados, dejó bien patentizada, la ineficacia de los métodos rutinarios usados, atribuyendo la natural y correspondiente influencia a ciertas manifestaciones hasta entonces tenidas de secundaria importancia. Para ser hoy diplomático no hace falta solamente hablar dos o tres idiomas, vestir bien y estar dotado de una elegante figura; tampoco la existencia de una abultada fortuna para suplir las deficiencias del sueldo; ni un título universitario, ni el conocimiento de la urbanidad, pues toda la actividad diplomática ha dejado de girar alrededor de los tés en las embajadas, de los grandes eventos hípicos o de cualesquier otros acontecimientos mundanos.

Actualmente nos hace falta la cultura, aquella cultura orientadora de las conferencias, que nos da derecho a participar en los torneos intelectuales, que nos hace apreciar inteligentemente las condiciones generales del país adonde nos ha mandado el gobierno, conocimiento este de los estudios, proposiciones y opiniones que puedan fomentar los intereses que nos han sido confiados. Las conferencias, los artículos, las entrevistas publicadas en los principales rotativos sobre los literatos de la patria, las industrias nacionales, la historia, finalmente sobre todos los títulos de gloria y razones de legítimo orgullo patrios, dando nombradía, sirven para estrechar las relaciones de los pueblos promoviendo la amistad basada en la mutua admiración por los espiritualistas respectivos, orientando el sentimiento del pueblo por el sendero apreciativo de los héroes registrados en la historia, conquistando aquella atmósfera de cariño que nimba todas las naciones poseedoras de un pasado brillante y admirable; lo que facilitando la tarea, comporta indubitablemente el éxito traducido en las compensaciones económicas surgidas de bien elaborados tratados.

Hoy más que nunca, las relaciones diplomáticas están directamente atendidas a la potencialidad cultural de los diferentes pueblos, pues, la novela, los descubrimientos científicos, los adelantos industriales, las misiones intelectuales y la ilustración, inteligencia y competencia de los representantes diplomáticos, siendo el nivel de la potencialidad de una nación, constituyen las mejores credenciales para deshacer el egoísta mutismo creado por la última guerra.

Y entre Cuba y Portugal existen esos lazos espirituales facilitadores de todo ese magnífico edificio de cordialidad, que empezando con los avances ya llevados a cabo por mi querido amigo el doctor Antonio Iraizoz, deberá ser culminado con los laureles de un tratado comercial y los esplendores de la regular llegada a estas hermosas playas de los admirables trabajadores que son los emigrantes portugueses. Existen y mucho más adelantados de lo que puede figurarse la mayoría de los lectores.

Pero vamos despacio.

Octubre de 1926.

Dr. Duarte Moniz Pereira,
Del Colegio de Abogados de Portugal.

LOS ESTADOS UNIDOS INICIAN "LA SEMANA DE CINCO DIAS" PARA LOS OBREROS

DADA LA ENORME PROTECCION DE SUS TARIFAS ADUANERAS PUDIERAN AMPLIARLAS A CASI TODAS LAS INDUSTRIAS, PERO PRODUCIENDO UNA PROTESTA DE TODAS LAS INDUSTRIAS DE EUROPA

LOS OBREROS DEL CAMPO PEDIRAN LA MISMA REDUCCION A CINCO DIAS DE LA SEMANA AGRICOLA QUE EUROPA NO LA PUEDE CONCEDER.

(Por Tiburcio CASTAÑEDA)

De los múltiples temas que cuelgan hoy de los puntos de mi pluma, tales como el probable arreglo de Filipinas que se aplazará de 20 a 25 años según recomendara al Presidente Coolidge su amigo el Coronel Thompson enviado por él a un viaje de inspección de tres meses, terminado ya, a esas islas; la admirable invención de la escuela taller en que los escolares al propio tiempo que aprenden, ganan un jornal, como sucede en la escuela de Berea, en Kentucky, en que hay 2,700 escolares que ganan así el 67 por ciento de los gastos que cuesta su educación; la firme decisión del Presidente Coolidge al contestar al Secretario de Estado de Alemania, Stresemann, diciéndole que los Estados Unidos no consentirán que se pongan allí a la venta Bonos de Ferrocarriles alemanes para pagar las Reparaciones a Francia, mientras que esta no ratifique el acuerdo de pago Berenger-Mellon de la deuda de guerra, lo cual hará cambiar radicalmente la conducta del Gobierno de Poincaré que ya se inclina a pedir que se someta a arbitraje ese pago de la deuda de guerra que se ha iniciado fuera de las esferas del Gobierno, en la Prensa de París; de todos esos temas el más transcendental es el que ha lanzado a la palestra Henry Ford, el fabricante bien conocido de automóviles de Detroit diciendo que en sus fábricas los 200,000 obreros solo trabajan 5 días por semana y ocho horas cada día o sea 40 horas.

Y para no quedarse a remolque Mr. Gary, Presidente de la "Compañía del acero"; y la Federación Americana del Trabajo no ven inconveniente en aceptar las 40 horas en 5 días porque dicen que trabajando con arresto y decisión los obreros, alentados con las 48 horas de vacaciones semanales, hacen en 5 días el mismo trabajo cuando un estímulo, como ese largo descanso de dos días aguza la inteligencia y vigoriza las manos que así se exceden en el trabajo.

La American Federation of Labor echa el cuerpo fuera, y en esa misma ciudad de Detroit acordó al reunirse el 4 del corriente, que el Presidente de la Federación, Green, insertaría en el programa las 40 horas semanales de trabajo para que el Comité Ejecutivo de la Federación recomiende a todos los afiliados los 5 días y las 40 horas a fin de renovar los contratos, sobre esa base, con los Patronos.

Está convencido el Presidente Green, que dada la limitación del esfuerzo humano, no es posible que perdure un día más, o sea todo el día del sábado con la misma intensidad, decisión y rapidez.

Ya hoy, emulando con Ford, se ha establecido la semana de 5 días en muchas imprentas, en los talleres de trajes para hombres y en la construcción de casas en los Estados Unidos, sin protesta de los Patronos porque se gana en actividad en la mano de obra lo que se pierde en el día del sábado.

Pero dada la constitución que rige la Federación Americana del Trabajo no pueda esta hacer más que recomendar los principios fundamentales de la reforma por las razones que aduzca.

Y como para dar una prueba de su solidaridad con los Patronos, acordó el 3 del corriente esa Federación Americana del Trabajo, que reafirmaba sus anteriores decisiones de no simpatizar ni ponerse por tanto al habla con el Soviet Ruso, negándose a participar en ninguna Comisión a fin de investigar la situación de los obreros de Rusia.

Mientras Rusia proclame los principios de la Tercera Internacional y procure derrotar Gobiernos no Comunistas, la Federación Americana del Trabajo ha de vivir completamente distanciada del Soviet.

En los Estados Unidos gana un albañil diez pesos diarios y en la fábrica de automóviles o de aeroplanos de Ford, el jornal mínimo es de 10 pesos y hay obreros que ganan hasta 25 pesos diarios; pero esto no obedece a una concesión graciosa de Ford, sino a una necesidad en los Estados Unidos de andar de prisa, de usar automóviles para ello, y sobre todo por la enorme producción de automóviles a precios abordables, si sobre todo se pagan a plazos.

EFECTOS EN EUROPA DEL PLAN DE 5 DIAS Y 40 HORAS DE TRABAJO POR SEMANA

No vamos a filosofar sobre si ha sido prudente lanzar ese tremendo problema social a Europa, gravísimo en estos momentos allí en que el dinero en todos los Estados menos en Inglaterra está económicamente depreciado, y tendrá que mantenerse una discusión en cada fábrica con los obreros para regateo de tiempo y soldadas, o de ambas cosas a la vez.

En los E. Unidos se parte del principio de que no se sacrificara el jornal de los obreros, es decir, que se les pagará la semana como si fuese de 6 días; y es claro, habrá que hacer lo propio en Europa, porque el obrero no va a ponerse a discutir ni esa disminución de un día de trabajo está en estrecha relación con las tarifas protectoras.

Y como la cuestión es por ahora irreductible, saltarán a la plaza pública los socialistas haciendo capital, perdónesenos el anglicasismo, de esas reformas en los Estados Unidos y queriendo llevarlas allí a la práctica.

H. Ford cree que ese aumento en el bienestar del obrero lo hará más gastador y desarrollará su actividad para producir más en menos tiempo, siempre que se mantenga la venta de automóviles en la misma proporción que hoy.

De todos modos ese problema aislado en los Estados Unidos puede aplaudirse, pero transportado a los países de Europa en reconstrucción financiera y económica, agravará de fijo su situación.

APRECIACIONES - - - Por ABELA

--Te encuentro más gruesa, chica...

--No se como dices eso, porque ahora estoy bajando.

MEDICOS Y PACIENTES

(Especial para el DIARIO DE LA MARINA)

En la Habana hay la cuestión entre los médicos y las Quintas, que supongo estará ya resuelta a estas horas, a satisfacción de ambas partes. En los Estados Unidos hay, no una cuestión, sino un problema relacionado con los hospitales y que forma parte de otro vasto, al cual podemos poner este rótulo: "Clase Médica".

Es la más meritoria, porque ha hecho más que ninguna por el mundo; la que ha dado mayor contingente de grandes hombres a las ciencias, las artes y las letras; y salvo una minoría, no recibe recompensa adecuada a sus servicios. De ella forman parte esos admirables sabios europeos, que hacen notables descubrimientos, algunos de los cuales enriquecen a los industriales; y cobran 50 ó 60 pesos al mes, están mal alojados, abusan de las papas y apenas usan el carnero y tienen que hacer durar sus gabanes diez años.

La tragedia de esa clase consiste en que, con los gustos y las necesidades de los ricos tiene tan poco dinero como los pobres; entre un profesional, que comienza a ejercer y un artesano, hay poca diferencia en el ingreso; y con frecuencia es en favor del artesano. Cuando un rico cae enfermo, puede curarse en su casa, donde es asistido por los mejores médicos y por nurses bien amaestradas y de finos modales; o si, por alguna circunstancia, le conviene ir a un hospital o un sanatorio, los tiene a su disposición, en este país, perfectamente organizados, elegantes, lujosos, y, como consecuencia, caros.

La gente de la clase media no puede ir a estos establecimientos, porque no se lo permiten sus recursos; y si es asistida en sus domicilios, lo pasa mal, sobre todo, desde hace algunos años, en que, por haber subido mucho los alquileres, esa clase no tiene tan buenos alojamientos como antes; y también han subido los honorarios de los médicos.

Ni puede esa clase, que no es rica, pero tampoco indigente, ir a los hospitales gratuítos donde se vería en promiscuidad con personas de educación inferior y carecería de ciertas comodidades.

Se ha tratado de este asunto en la Convención de la Asociación Americana de Hospitales, reunida a fines del mes pasado en Atlantic City. Allí se ha propuesto que para aligerar la carga pecuniaria a los pacientes, se eliminen todos los exámenes "innecesarios" de laboratorio, que son costosos.

A los cual se objetará que eliminar eso, es eliminar el adelanto y contentarse con la carreta tirada por mulas en estos tiempos del automóvil; y que los enfermos no se resignarán a que la ciencia no haga por ellos todo lo que puede hacer. Y tanto es así que, —como se ha dicho en la Convención—, muchas familias, poniendo la salud por delante, quedan entrampadas, después de la enfermedad de uno de sus miembros, porque han llamado a un médico caro y no han escatimado en los demás gastos.

Uno de estos es el de las enfermeras, a las cuales hay que pagar más que antes y que ganan lo que cobran, porque son instruídas y tienen una de las más desagradables ocupaciones conocidas. En la Convención se ha propuesto crear unas sub-enfermeras, que cobrarían menos, porque no necesitarían estar amaestradas y que serían utilizadas en aquellos casos en que no se requiriese una que fuese perita.

Serían, en realidad, un término medio, entre la enfermera y la criada y se parecerían a las "nurses" del tiempo viejo, que no eran cultas como las actuales.

¿Bastarían estas dos innovaciones para que a la clase media le resultase bastante más barata la asistencia así en sus casas como en los hospitales? Acerca de estos últimos dice el "New York Times" que no hay razón válida para que en ellos, que operan en gran escala, cueste la asistencia más que la casera de años atrás. "Donde se ha establecido la centralización —añade— ha venido siempre el descenso en el precio del producto, como lo demuestra el ejemplo de la industria".

No sé si se proponía resolver el problema un miembro de la Legislatura del Estado de Nueva York, de quien se nos dijo, hace meses, que iba a presentar un proyecto de ley para socializar a los médicos. "Por socializar se entiende la apropiación por el poder público de algo: minas, ferrocarriles, teléfonos, etc. En este caso, significaría convertir la profesión médica en un servicio del gobierno, como lo son la justicia y la policía y la higiene pública.

Pero como no se nos han dado detalles acerca del plan, no sabemos cuál sería la medida de socialización que se serviría al pueblo de este Estado. Podría ser tan completa, que no hubiese más médicos que los del gobierno, los cuales formarían un cuerpo a sueldo y con la obligación de curar gratis y a domicilio.

O si, además de ese cuerpo, subsistiría el libre ejercicio de la Medicina. Esto sería lo acertado; porque, con ello, la reforma se resolvería en una extensión de la beneficencia pública, que favorecería a la clase pobre y mejoraría el estado sanitario; esto último, sobre todo, si se hiciese Medicina preventiva para hacer menos de la otra; como sucede en algunos ejércitos, en los cuales se examina a los soldados periódicamente, sin aguardar a que estén enfermos. Si toda enfermedad, apenas iniciada, o meramente anunciada—porque en esto también hay candidatos—fuese conocida por el médico, y atacada, sería bastante menos la mortandad.

Pero si por "socializar a los médicos" se entendiese la supresión del ejercicio libre de la profesión, eso sería una calamidad para la ciencia y para los enfermos. Los jóvenes de talento, de vocación y de ambición legítima, no sentirían el estímulo de estudiar para obtener, por recompensa final, al cabo de largos años, una paga como la que hoy reciben los generales, de seis a ocho mil dollars. Los grandes médicos de las ciudades importantes ganan tres o cuatro veces más que eso.

Y, así los grandes como los pequeños, son libres; mientras que convertidos en funcionarios públicos estarían sometidos a reglamentos y también al mal humor de los jefes.

Si en el Estado de Nueva York se estableciese esa "socialización", que podríamos llamar "galénica", los jóvenes médicos de talento, se darían de baja en el servicio para ir a otros Estados en que pudiesen libremente ejercer su profesión, hacer dinero, darse buena vida y tener un automóvil para cada día de la semana.

Antonio ESCOBAR.
Nueva Yor, 4 de Octubre.

La Obra del Dr. Solano Ramos

(De nuestra Redacción en París)

Después del éxito científico que obtuvo el Dr. Solano Ramos —uno de los más eminentes hombres de ciencia de Cuba—, al presentar a la Academia de París su estudio sobre "La Acidosis" y de haber enviado su informe sobre las Escuelas de Medicina de Francia y de Bélgica, ha sido nombrado por el Gobierno de Cuba para representarlo en el Congreso del Intercambio Sanitario que organizó en Dinamarca la Sociedad de las Naciones. En Suiza, además de una labor muy activa en dicho Congreso, el Dr. Solano Ramos aprovecha sus ocios para darse cuenta, visitando los hospitales y las escuelas de Medicina del país, del estado de la ciencia médica en él. Pasó de Suiza a Alemania, en donde continúa su obra de estudioso visitando todos los hospitales y escuelas de Medicina e Institutos especiales. En Berlín es muy bien acogido su trabajo sobre la Acidosis por los profesores Rona, especialista en Química Biológica, Kuttuer, en Medicina Interna y Joslin, en Nutrición, quien está de perfecto acuerdo con su teoría sobre los ácidos. Continúa su viaje por la Europa Central y visita Viena haciendo en esta ciudad un estudio especial y detenido en la escuela de veterinaria. En la escuela de medicina de Viena trabaja en compañía del Dr. Otver, uno de los más célebres médicos austriacos. En Budapest se dedica al estudio de la organización de la escuela de cirugía dental. De regreso de su viaje por esos países se detiene un tiempo en Praga, en donde nota la influencia, en la vida escolar, de la Fundación Rockefeller. Allí encuentra la más perfecta instalación de Higiene y de Histología. En su afán de ver de cerca los Institutos que se dedican a las enfermedades tropicales, se detiene en Hamburgo, en donde encuentra médicos de todas partes del mundo, con el mismo objeto se dirige a Londres. Finalmente, termina su viaje en España, en donde continúa sus investigaciones científicas. En Barcelona se dedica por entero al servicio de enfermedades de las vías digestivas del profesor Gallart, uno de los mejores de Europa; a la del dispensario de tuberculosos a cargo del Dr. Sayé, que es uno de los sabios que han sido comisionados por la Institución Rockefeller para combatir dicha enfermedad. En Madrid se hace amigo del Dr. Marañón, quien lo acompaña a la facultad de Medicina y a los Hospitales. Ha obtenido que los profesores Marañón y Sayé vayan el próximo año a la Habana, por cuenta de la Sociedad de Amigos de la Escuela de Medicina, para que den allí una serie de cursos sobre su especialidad.

Tal es el viaje de este hombre de ciencia cubano por todos los centros más importantes de Europa, en donde logra llamar la atención sobre su teoría médica de La Acidosis que es de lo más interesante.

C. D. BATTEMBERG

DESDE ESPAÑA

EL PULSO

(Especial para el DIARIO DE LA MARINA)

Continúa el plebiscito. En todos los documentos publicados hasta ahora alrededor de este asunto, se ha hecho una comparación que es absolutamente inevitable, entre la España de hoy y la de ayer, entre los hombres del antiguo régimen y los hombres del actual. Hay que decir al país, para que lo medite atentamente, la divina palabra que aconseja el juzgar a los hombres por sus obras, y en este caso el argumento único de los que piden al pueblo la manifestación de su opinión acerca de sus empresas, tiene que resumirse de este modo:

—Acuérdate de lo que hice.. !

Nosotros, los desligados de toda relación de partidismo, de favor o de esperanza con los gobernantes de hoy; los que miramos exclusivamente al horizonte español en busca de claridades, y percibimos el ritmo, la agilidad, el latido de la España que labora, podemos añadir otras palabras que son también de justicia:

—Recuerda lo que hicieron los demás...

Los demás, en sus años de actuación, cada vez más temblona e inconsistente, en la que se encadenaban la dejadez y la inercia, la claudicación y el miedo, el renunciamiento a la altivez fecunda y la negación de la energía sana. Hubo hombres que quisieron trabajar, pero no les fué posible; eran políticos nobles, que intentaban atajar el descenso de vértigo de España, a costa de su propio sacrificio, y no se lo consintieron. Y en sus años de actuación, todos fuimos perdiendo poco a poco el caudal de ilusión y confianza, y hubimos de soportar con sonrojo vergonzoso el que dijeran los mismos que nos habían matado la energía:

—España no tiene pulso...!

Y una vez, acudió al Rey la Asociación nacional de patronos españoles, con serenas palabras de respeto y afectuosas razones de verdad llamaban "estulticia conocida" a la de aquellos políticos; los tachaban de ineptos para todo, y los culpaban en fin, de ser los verdaderos promotores de la anarquía, el ahogo y la inquietud española...

Ya todo aquello pasó; ya no arden de coraje los espíritus; ya no está la estulticia en la política embarullándolo todo... Los que van a firmar en el plebiscito de hoy, deben pensar que ya España ha recobrado su pulso, merced a los hombres que la rigen hoy.

C. CABAL

A TRAVES DE LA VIDA

POR HECTOR DE SAAVEDRA

El Dr. Gustavo Herrero ha sido nombrado director de un gran diario de la Habana: 'El País". Mi excelente amigo René Richard, que dirije la sección latino-americana del New York Herald" de París y se informa por los periódicos de la América de lengua española, me preguntó:

—¿Quién es el nuevo periodista?

Richard es americano pero habla el francés como el señor René Dussaq y el castellano como Antoñico de la Guardia, y además está enterado al dedillo de cómo se improvisan las situaciones y los hombres en las tierras convulsivas que fueron de España.

—No lo conozco— le respondí.—Pero debo decirle una cosa, y es: que el hombre no es nuevo.

Richard sonrió, incrédulo, porque conoce como un criollo lo que son los generales de "dedo", y todas las dignidades que no necesitaron para acumularse en una persona más que la voluntad del protector o de la suerte, que a veces no es más que audacia, que le diga napoleónicamente: —¡Tú eres mariscal; tú eres rey, tú eres archipámpano!

Pero yo le dije al querido Richard, mostrándole un "suelto" del DIARIO:

—Vea usted; es un joven y tiene ya trece años de periodismo militante. Ha pasado por todos los puestos, ha trabajado con hombres de experiencia y nada acomodaticios como Frau Marsall y Márquez Sterling; ha sustituido a Eduardo Varela Zequeira que yo conocí mucho y que era uno de los mejores "reporters" de la prensa porque a su ingenio de periodista a la americana se unía muy buena cultura literaria. En fin, tiene una carrera jurídica, procede de la universidad y su historia es limpia.

Mi amigo el periodista anglo-franco-español pareció admirado y satisfecho y yo me sentí orgulloso de que no pudiera aplicar la sonrisita de piadoso desdén que muchas veces he visto en sus labios, cuando se trataba de una de esas glorias hispano-americanas que surgían de la noche a la mañana, con toda la audacia que dan la insuficiencia y la ignorancia; porque humilla y desprestigia que hombre sin mérito alguno y lo que es más: sin antecedentes (como no sean los penales) que alegar, se improvisan y tomar los puestos de mentores en una sociedad absorta y pacífica que a veces lo único que hace es mirarlos con envidia.

Cuando un nombre desconocido para nosotros los extranjeros, viene a decirnos aquí o en los Estados Unidos que él es el elegido para un cargo prominente, encontramos al momento en la breve reseña biográfica que dan los periódicos, que el sujeto es de la Escuela tal o cual, con tales diplomas de profesor, que es autor de libros literarios o científicos, que tiene, en fin, una larga historia de labor y de estudios que le acreditan como un hombre nada vulgar.

Pero ¿sabe usted lo que es tener que convenir que Fulano, que nada las leyes porque "salió" legislador, es el mismo ciruelo que conocimos en la escuela y a quien teníamos que hacerle su "plana" de escritura porque no daba pie con bola tanto en la letra como en la ortografía, y eso que no se trataba más que de copiar?

Es triste, en verdad, porque todo el legítimo orgullo que se siente en ser dirigidos por hombres de mérito, se traduce en vergüenza y alejamiento patriótico cuando vemos entronizarse la incapacidad y la estulticia.

Así es que me felicito de que una persona de valer como el señor Herrero esté al frente de una publicación tan importante como el periódico "El País", y el distinguido compañero que al dar la noticia en el DIARIO se ha limitado a exponer la buena y laboriosa historia del Doctor Herrero, ha procedido con el mayor tacto y el mayor talento, porque no es con ditirambos ni galanterías hiperbólicas, propias para mujeres, como se recomienda a un hombre que necesita la estimación de los demás.

Permítame el Sr Herrero que, sin conocerlo, me haya atrevido a comentar su respetable personalidad, pero yo necesitaba un símbolo y después de todo, es el trabajo de perfeccionamiento que hacemos todos los cubanos de buena voluntad y hay que perdonarlo.

París 17 de Septiembre de 1926

HACE 93 AÑOS

HOJEANDO NUESTRA COLECCION NUMERO POR NUMERO

Del No. 280. Viernes, 21 de Junio de 1833

PASAGEROS LLEGADOS DEL EXTERIOR

En el día anterior al de la fecha. Mr. John Martin Misler, procedente de Veracruz, en el bergantín hamburgués "Emma".

FINAL DE UNA CONCESION

"DE OFICIO.—Por acuerdo de la Real Junta de Fomento de Agricultura y Comercio, se hace saber al público que el día 24 de mayo del año próximo de 1834 espira el privilegio concedido por S. M. al Sr. coronel D. Juan O'Farrill para el establecimiento de barcos de vapor en las costas de esta Isla y por consiguiente desde aquella fecha en adelante será libre esta clase de navegación con arreglo a estas leyes. —Habana 20 de junio de 1833.—Wenceslao de Villa-Urrutia, secretario".

UN BAÑO DE MAR PACIFICO

Se hace referencia a él en los detalles del siguiente anuncio:

BAÑOS DE RECREO.— En las orillas del mar.—Los muy acreditados conocidos bajo este nombre, que son los segundos en la Calzada de San Lázaro, a las tres cuadras, entrando por la Punta, se ofrecen al público en la presente temporada en el estado de superioridad con que siempre se han distinguido. Hay entre ellos dos hermosos tanques destinados para las señoras y otros dos para los caballeros, de los cuales el uno abierto nuevamente, es tan espacioso que se no se duda llenará el deseo de los que quieran servirse de él. Además se han dedicado otros dos muy hermosos y cómodos, para las personas de ambos sexos que quieran usarlos privadamente: sin contar uno pacífico, cuya disposición y localidad facilita el bañarse en caso de mucha marejada. Como es notoria la ventaja que llevan a los demás, y que los agencian sus propios dueños, se lisonjean de que serán siempre preferidos, tanto por las personas que lo acreditan, cuanto por las que los usan por primera vez.

El precio de los públicos y privados, será el mismo de las otras temporadas.

De todo lo cual el lector puede deducir que no estábamos tan atrasados, ya que nuestros ingenieros ya las habían arreglado para que el pleno Golfo de México pudiera el que lo deseare darse un baño de mar pacífico.

Del núm. 281.—Sábado 22 de Junio de 1833

VIAJEROS LLEGADOS DEL EXTRANJERO

"ENTRADA DE AYER.—De New-York, en 25 días, bergantín americano ELIZA, capitán P. Flowery, tripulantes 10, toneladas 149, con mercancías y víveres, a don Guillermo B. Smith.

Pasageros.—D. Santiago de la Huerta, D. Gerónimo Bautista Carballo, D. Marcelino de Ayo, D. José Baró y Hornillos, D. Ramón Troncoso, D. Luis Guigne, D. Emilio de Salles, D. Gabriel Sinard, D. José Mungol, D. Tomás Attridge, D. Luis Boutillon."

EL IMPRUDENTE "ULISES"

Cometió la imprudencia de separarse de su amo y se extravió. Se extravió o se cayó a la zanja que surtía de agua a la población y que corría al descubierto, si mal no estamos informados.

Lo cierto es que su amo se vio precisado a poner este anuncio:

"El día 17 se extravió de junto a la zanja un perrito fino, chico de tamaño, blanco, con ojos y orejas grandes y un poco abiertas de nacimiento; cuando lo llaman entiende por Ulises; se gratificará con un doblón al que lo entregare o diere noticia cierta de él, en la calle de Rayo, casa número 9."

LAS VICTIMAS DEL COLERA

Consta el terrible número de ellas en el siguiente comunicado:

"Señores Redactores:

El estracto de las Tablas Necrológicas del cólera, que ustedes han tenido la bondad de hacer y de publicar en su periódico del miércoles, ha originado algunas dudas sobre el total de fallecidos durante la epidemia, en la ciudad y arrabales, el cual asciende a 8,253 individuos. Como este número se diferencia tanto de 11,086, que se tomó por muchos sugetos como el resumen oficial de los partes emitidos al gobierno, creo necesario advertirles a ustedes, para que se sirvan publicarlo, que el estadito que ofrecía la tal suma 11,086, comprendía el resumen de los partes reunidos de toda la Isla a la secretaría del Gobierno de los fallecidos del cólera hasta aquella fecha de 30 de Abril."

Firma este comunicado, después de dar las gracias, etcétera el señor R. de la Sagra.

TELEFONOS DEL "DIARIO"

PARA QUEJAS Y SUBSCRIPCIONES LLAMESE A LOS NUMEROS

M-8404 y A-5334

M.E.C.D. 2016

HABANA Y ALMENDARES JUGARAN POR LA MAÑANA, A LAS 10, EL SEGUNDO ENCUENTRO

RAOUL ROJAS CAMPEON MIDDLE WEIGHT DE 1924 PELEA ESTA NOCHE CON SERGIO RODRIGUEZ

MILLER HUGGINS NO CREE QUE SU TEAM PIERDA ESTA TARDE

"Nosotros tenemos un team demasiado bueno para ser derrotado dos veces"

NUEVA YORK, octubre 9. — (AP).—Los jugadores Cardenales se manifestaban llenos de intenso júbilo después del juego de hoy, en que resultaron vencedores, obligando por esta causa a que la serie mundial se extienda a los siete juegos completos.

"No pueden derrotarnos ahora", declararon los jugadores de la Liga Nacional. "Mañana volveremos a ganar".

Rogers Hornsby, manager de los campeones de la Liga Nacional, se unió al entusiasmo de sus hombres, aunque trataba de contener su emoción. Se hallaba confiado, sin embargo, cuando dijo:

"Alexander los contuvo y ganó, como yo quería que hiciera". Alex ha dejado una marca para la próxima generación que tome parte en las series mundiales dentro de once años.

"Tenía absoluta confianza en que Alex derrotaría hoy a los Yankees como confió también en que Jesse Haines los volverá a vencer mañana y nos dará el campeonato.

"Bateamos hoy cuando teníamos que hacerlo, y batearemos mañana en momentos que los hits significarán bastante más que los de hoy".

Los Yankees recibieron su derrota filosóficamente. Estaban francamente disgustados porque esperaban terminar hoy la serie, pero no perdieron entusiasmo y manifestaron que aunque tengan que esperar otro día para alcanzar la victoria en la serie, la consideran segura mañana.

"No bateamos", —dijo algo tristemente el manager Miller Huggins. "Los muchachos están jugando irregularmente en esta serie, pero todo estará bien si ganamos mañana. Alexander ha desarrollado un juego mucho mejor del que esperábamos y superó hoy a nuestros pitchers. Nosotros tenemos un club demasiado bueno para ser derrotado dos veces consecutivas cuando el campeonato depende de un juego. Allí estaremos mañana".

Huggins dijo que hoy se impresionó, como en los juegos anteriores, por la excelente labor de sus tres jóvenes infielders, que resistieron bravamente el exceso de trabajo.

Hornsby hizo elogios del juego de Roseco Holm, Cardenal substituto, en el juego de hoy. Llamó la atención hacia el hitting y fildeo del center field, que tomó parte en su segundo juego completo de la serie, a consecuencia de las lesiones recibidas por Taylor Douthit.

El manager Huggins no parecía dispuesto a anunciar su elección de pitcher para el juego final de mañana y es posible que no lo decida hasta poco antes del juego. Se sabe que favorece la elección de Waite Hoyt, que ganó un juego de la serie, aunque también es posible que escoja a Dutch Ruether.

VENCIO EDDIE ANDERSON

NUEVA YORK, octubre 9.— (U. P.)—Eddie Anderson, de Wyoming, ganó, por decisión, un match a diez rounds celebrado aquí contra Vicente Suárez, campeón español feather weight. Anderson pesaba 130 libras y Sánchez 128 1|2.

CARLOS TORRE ESTA ENFERMO

NUEVA YORK, octubre 9.— (U. P.)—El maestro ajedrecista mexicano Carlos Torre se encuentra gravemente enfermo en un hospital de esta ciudad.

Los médicos que le asisten declararon que su enfermedad consiste en un ataque de nervios.

Información Gráfica del Primer Día del Campeonato Nacional de Base Ball

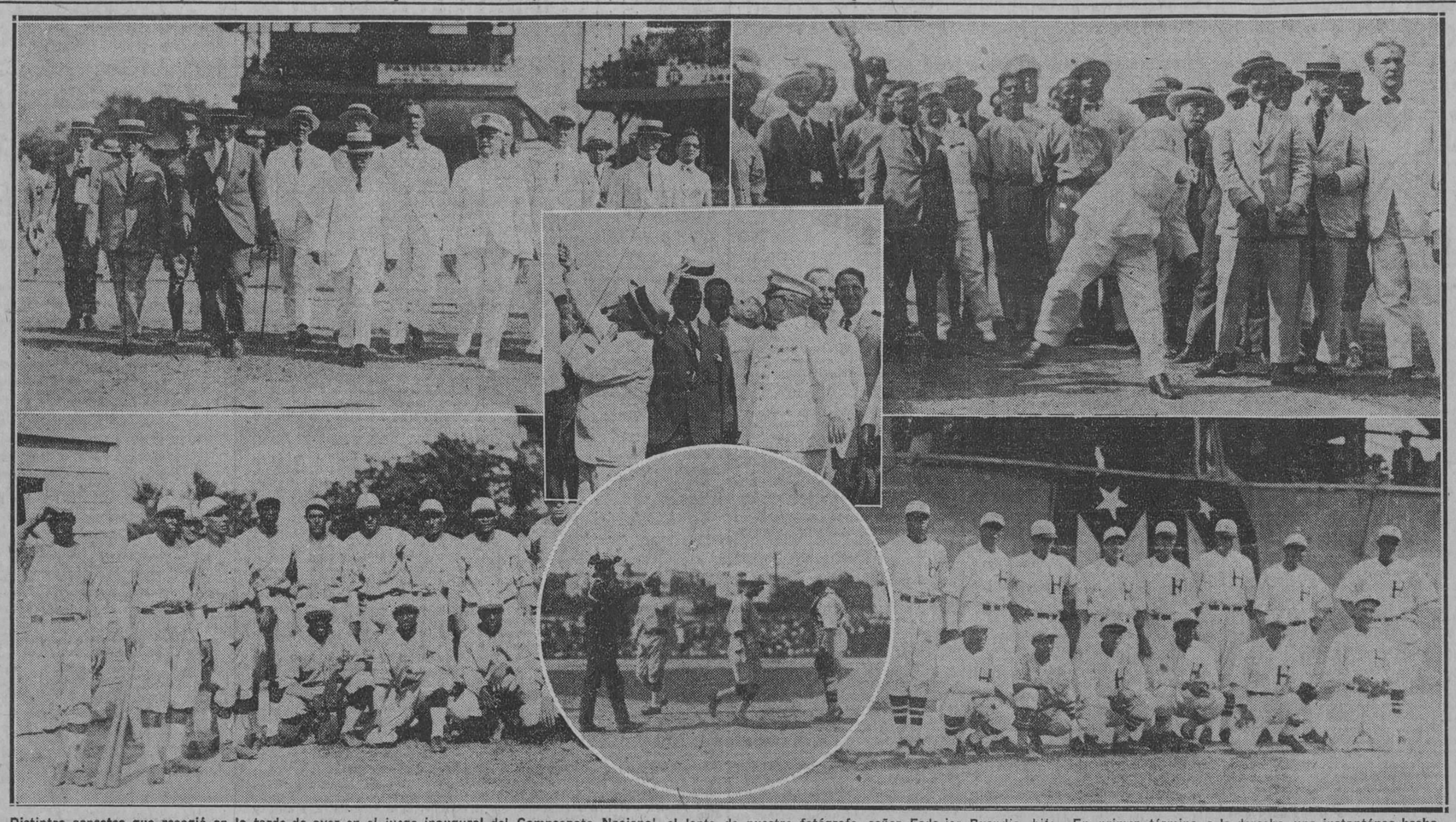

Distintos aspectos que recogió en la tarde de ayer en el juego inaugural del Campeonato Nacional, el lente de nuestro fotógrafo, señor Federico Buendía, hijo.—En primer término, a la derecha, una instantánea hecha en los momentos en que la Comitiva Deportiva se dirigía a lo profundo del center-field para izar la bandera del Almendares, Champion del año pasado.—A la izquierda: el Lcdo. Barraqué en el preciso instante que lanzó la primera bola de la contienda, un perfecto "strike" que dejó asombrados a todos los que creían "el brazo caído" al actual Secretario de Justicia; en la foto aparecen también el Coronel Alberto Herrera; el doctor José Antonio López del Valle, Presidente de la Liga General de Base Ball; el doctor Crespo, médico del terreno, y otras distinguidas personalidades.—En el centro: el Lcdo. Barraqué izando el pabellón de los azules en el asta mayor de los grounds almendarinos; en este grupo se puede advertir la satisfacción de Rafael Busquets, el Delegado del Almendares y también el de Carlos Maristany, que también se ríe aunque no de satisfacción (es el Delegado del siempre glorioso Habana). En la parte inferior, a la derecha: el Almendares, champion del Campeonato pasado; a la derecha, los rojos del Habana, que debutaron con un triunfo sobre sus rivales.—Y en el óvalo del centro: Instantes en que "Cheo Hernández pisaba el home-plate en el primer inning, después de dar un batazo cuadrangular por el jardín izquierdo.

DESCALIFICARON A JOE GANS, POR DAR UN GOLPE DE FOUL

Hasta ese momento el belga Schakels llevaba ventaja en la apuntación

El enorme gentío que se reunió anoche en el Stadium de la Arena Colón atraído por el gran Star Bout anunciado, quedó bastante contrariado por el curso que tomó el bout al pasar del séptimo round. El Mocho Joe Gans, viendo, que su temible contrario le llevaba alguna ventaja en el match, decidió poner en práctica su vieja táctica y como resultado de ello, Schakels cayó en el ring quejándose de haber sido castigado por el dedo del Mocho en el ojo derecho. Llamado el Médico oficial de la Comisión Nacional de Boxeo, se comprobó que Gans le había metido el dedo en el ojo al pugil belga, haciéndose por tanto acreedor a la más justificada descalificación.

La inmensa mayoría del público estuvo de acuerdo con el fallo dado y aunque no faltaron los eternos protestantes todos convinieron en que momentos antes del accidente, Arturo Shakels llevaba el mayor margen en el encuentro y lucía completamente entero, mientras que el Mocho había sido visiblemente castigado.

Este Star Bout en su comienzo, parecía resultar un encuentro verdaderamente sensacional. El Mocho Joe Gans se presentó en muy buenas condiciones físicas, y aunque Schakels le sobrepasaba en 12 libras, pues subieron al ring pesando 133 libras y cuarto y 145, respectivamente, él se encargó de borrar la diferencia peleando muy bien y con su acostumbrada ligereza. Schakels, por su parte, sabiendo la clase de contrario que tenía, se limitó a estudiarlo en los primeros rounds y después de entablar el primero, perdió gustoso los dos restantes, pero ello le sirvió para conocer los puntos débiles del Mocho, por donde comenzó a atacar desde entonces.

A partir del cuarto round, la pelea se inclinó a favor del Belga así siguió en los rounds sucesivos, hasta que llevada la mitad del octavo el Mocho comenzó su fea táctica que trajo por resultado su descalificación.

Los bouts preliminares del programa, resultaron bastante buenos, habiendo gustado mucho el primer preliminar, que estuvo a cargo de los Bamtans, Pablo Blanco y Miguel Rodríguez.

En este encuentro Blanco obtuvo la decisión a su favor, siendo su triunfo bastante franco, pero justo es consignar que Rodríguez le resistió su punch valientemente y hubo momentos en que se hizo sentir.

En el segundo turno, contendieron Lew Tendler y Enriquito Valdés, un muchacho que había hecho fuerte resistencia a Black Bill, y después de cuatro rounds muy movidos, triunfó el zurdito Tendler, que mareó con sus golpes a Valdés casi finalizándose la pelea.

Boy López con 130 libras y Arturo Rey, "el mejicano" con 123 y media, subieron al ringa para el tercer preliminar, ganando López por puntos, aunque puede decirse que la decisión estuvo bastante apretada, pues el mejicanito le superó en los primeros rounds y solo una fiera acometida de López en los finales inclinó la pelea a su favor.

El semi-final sufrió una ligera variación, debido a que Jean Mangeot no podía boxear por haber sufrido una luxación en el trainning. Le sustituyó el popular Agustín Lillo y estoy seguro de que a Martín Pérez, no le hizo mucha gracia el asunto, pues Lillo, contra lo que muchos esperaban, no tan solo le ofreció fuerte resistencia, sino que le superó en los cambios de golpes y recibió la decisión de los jueces.

EL VIEJO GLORIOSO ALEXANDER ESTUVO INFRANQUEABLE COMO GIBRALTAR, CUANDO LOS YANKEES AMENAZABAN

PRACTICAMENTE FUE EL BATAZO DE LESTER EN EL PRIMER INNING, EL QUE PRODUJO EL TRIUNFO DE LOS CARDENALES DEL SAN LUIS

NUEVA YORK, octubre 9.— (A. P.)—Los Cardenales, luchando como halcones en vez de "Pájaros Rojos" se abrieron paso entre lo más espeso de la serie mundial mientras el viejo pitcher-maestro Grover Cleveland Alexander subyugaba a los Yankees por segunda vez.

Reponiéndose detrás de la efectiva labor en el box de su antiguo lanzador derecho, los campeones de la Liga Nacional alcanzaron una victoria aplastante sobre sus rivales en el sexto juego por score de 10 a 2, con un ataque de tal furia que ni Bob Shawkey ni Urban Shocker, estrellas Yankees, pudieron contenerlo.

La victoria ha empatado la serie a tres juegos y obliga a que se llegue al límite de los siete juegos por tercer año consecutivo.

Continúa en la columna 6

Los Rojos del Habana se Anotaron el Primer Triunfo del Campeonato Nacional Haciendo en el Segundo Inning, con dos Outs, 4 Carreras

Humphrey, un pitcher americano que debutó en el Almendares se presentó wild y hubo que aplicarle la grúa sustituyéndolo César Alvarez que sólo permitió una carrera en los seis innings que pitcheó

EL CATCHER ASTURIANO HIZO LA CARRERA FINAL DEL ALMENDARES CON UN HOME RUN

En el Habana debutó Felo Suárez y en el Almendares, Mario Peré, dos players jóvenes que prometen.—Gisentaner fué uno de los jugadores que oyó los aplausos del público cuando en el octavo hizo una gran cogida

(POR "PETER")

Con un triunfo para los Rojos del Habana comenzó, bajo muy buenos auspicios, el Campeonato Nacional de Base Ball Profesional en los terrenos de Almendares Park. El juego, aunque no fué de esos que enloquecen a las multitudes de aficionados, fué bastante interesante. Y las ceremonias de ritual estuvieron de acuerdo con el desarrollo del match, resultando el "clou" de la fiesta deportiva el perfecto "strike" que le pasó el licenciado Jesús María Barraqué, que fué quien lanzó la primera bola, al zurdo Estrada. Barraqué, que actuó de emergente del señor Presidente de la República, lo hizo mejor este año que el pasado, pero aunque Estrada fué ponchado el año anterior después que el general Machado le pasó el primer strike, en éste se desquitó y aún sin dar hit pudo ser el primer hombre que se embasara por haber cometido un error con su bola batteada el torpedero Canadian Whiskey.

El tradicional paseíto al center fiel para izar el pabellón de los "dichosos" almendaristas, se hizo con todas las de la ley. Lo amenizó la banda del Cuartel General y desfilaron conjuntamente con los músicos y los players de ambos clubs, distinguidas personalidades. En el asta mayor de Almendares Park fué izada la bandera campeona de los azules, que fueron los vencedores del campeonato pasado, y esta ascensión la hizo el licenciado Barraqué, quien la habrá hecho de muy buenas ganas por ser un almendarista "enragé".

Tanto el Almendares como el Habana se presentaron con nuevos uniformes, muy vistosos, que agradaron a los partidarios de ambos teams rivales, y al mismo tiempo dieron gran realce al espectáculo. Fué en resumidas cuentas, una de las grandes tardes de nuestro base ball profesional.

Tanto los Azules como los Rojos se presentaron con algunas posiciones flojas, pero ello es debido a que todavía no han llegado los players que han de completar los "line ups". Mañana por lo pronto llegará Miguel Angel González, el manager de los Claveles Rojos.

CHEO HIZO LA DE LA QUINIELA

Cheo Hernández, que ayer jugó en el primer saco, fué quien anotó para el Almendares la carrera de la quiniela en el primer inning, después que Valentín Dreke había sido retirado, al batear un home run por el left field llevándose en claro a Manolo Cueto. Cheo pudo anotarse este cuadrangular por el fuerte viento reinante y la bola pasó a las gradas después de dar el primer bound. Después de este batazo Canadian abanicó la brisa y Calvo se anotó un tubey con un texas league por el jardín central, pero después de esos batazos iniciales Raúl Alvarez hizo un magnífico trabajo en el box y mantuvo sin hits a los Azules en cinco innings, pues fué en el séptimo, cuando pudieron darles dos más que produjeron otra carrera con un pase libre a la inicial.

"ASTURIAS" BATEO DE HOME RUN

El debut del catcher asturiano Alfonso López resultó un éxito. El hombre actuó detrás del home como un consagrado y en el octavo inning, con dos outs, disparó una bestial línea al center y se anotó un home run que fué la última carrera que hicieron los almendaristas. Ante esa hazaña, yo no pude contenerme y grité con todas las fuerzas de mis pulmones: ¡Viva España!

LOS ROJOS GANAN CON UN RALLY

En el segundo inning, los Rojos aseguraron su victoria final haciendo cuatro carreras con un rally de cuatro hits, después que habían dos outs y ningún hombre en base. Esto parecerá demostrativo del empuje de los Leones, pero no resulta así. Los players Rojos son más bien dignos de censura por la dirección y por su poca velocidad en las bases. Por la dirección porque en el sexto

Continúa en la página 21

LOS YANKEES SE ENCUENTRAN AHORA SIN UN PITCHER DE PUNTERIA QUE OPONER ESTARDE A LOS CAMPEONES DE LA LIGA AMERICANA

Fué un emocionante despertar de los Cardenales, luchando por primera vez con verdadera maestría, y de que mantengan el vigor de hoy depende la decisión de la serie en el séptimo juego que se celebrará mañana en el Stadium de los Yankees. No sólo los bateadores del San Luis alcanzaron el apogeo de su fama, después de un momento de vacilación que los puso a punto de perder la serie en sus mismos terrenos, sino que se ha fortificado por la decisiva prueba en el pitching.

Cuando Rogers Hornsby ha indicado que pondrá a Jesse Haines, héroe de la lechada a los Yankees, para pitchear el juego de mañana. Miller Huggins, probablemente pondrá en el box a Waite Hoyt. Shocker había sido nombrado para el séptimo juego, pero se ha eliminado a sí mismo por tomar parte en el bombardeo con Shawkey.

Hoy barría el Stadium de los Yankees un viento frío.

Los Cardenales, prácticamente ganaron el juego en el primer inning, haciéndole tres carreras a Shawkey antes de que el brazo del veterano Yankee tuviera tiempo de contenerlos.

Excepto en pocos intervalos desde entonces, los Cardenales cesaron en su bombardeo, llegando a su apogeo en el séptimo, cuando Shawkey hizo explosión en el box y su sucesor, Shocker, fué bateado rudamente, con sintiendo en que cinco carreras cruzaran por el plate.

Lester Bell, tercera base, fué el cañón que utilizaron los Cardenales en su ataque. Su single del primer inning produjo más de dos carreras, incluso la que demostró ser la decisiva, mientras en el séptimo dió un terrible jonrón a los stands del left field, con el que anotó Bottomley delante de él.

Bell dió otro doble en el sexto, pero sus dos grandes batazos bastaron para empatar la serie mundial, estableciendo un record en lo que a contribuír a hacer carreras se refiere. Igualó la marca de singles establecida por vez primera por Elmer Smith en 1920 cuando dió un jonrón con las bases llenas al Brooklyn y empató el score que hizo Babe Ruth el miércoles cuando la estrella Yankee dió tres jonrones, uno de ellos con un hombre en bases.

Los Cardenales dieron en total trece "safeties", seis de ellos de extra bases, contra Shawkey, Shocker y Young Miles Thomas, que pitcheó en los dos últimos innings.

O'Farrell y Alexander fueron los únicos que no figuraron en el hitting; pero sus bates no fueron necesarios, pues formaban los dos una combinación que contuvo de manera efectiva el ataque de los contrarios.

La segunda victoria de los Cardenales hace aparecer al veterano Alexander, que ya cuenta con treinta y nueve años de edad, como en los mejores tiempos de su carrera como pelotero. El viejo Alex se encuentra a la altura de Herb Pennock, estrella de los Yankees, pues como él ha ganado dos veces en esta serie y en las dos ocasiones ha puesto a los Cardenales en el camino de la fortuna.

Como en el segundo juego de la serie, en que levantó el espíritu de los nacionales después de un comienzo mediocre, Alexander inyectó vitalidad a sus compañeros por su firmeza en el box. Recibió algunos batazos duros en el día de hoy, pues consintió ocho hits cuando sólo había consentido cuatro hits la primera vez; pero estuvo tan infranqueable como Gibraltar, cuando los Yankees le amenazaban.

Babe Ruth resultó el más impotente de todos cuando llegó el momento de resolver las engañosas curvas o los cambios de velocidad de los lanzamientos Alejandrinos. El viejo pitcher estaba siempre en su mejor forma cuando se le enfrentaba el Bambino. En el sexto inning dió la base por bolas al rompecercas Yankee, pero en sus tres otras veces al bat, "Babe" no pudo sacar la pelota del cuadro. Dos veces fué Ruth con dos hombres en bases y dos outs, pero en ambos casos fué puesto fuera fácilmente.

El furioso ataque con que los Cardenales saludaron a Shawkey en el primer inning, dió a Alexander un suficiente margen para trabajar y, aunque bateado reciamente a veces, jamás estuvo en verdadero peligro, porque sus compañeros de team aumentaron la ventaja. Su apoyo fué errático, contribuyendo un error de Bell a una de las carreras Yankees, pero Southworth hizo una sensacional cogida de una línea baja de Dugan en el octavo, doblando a Meusel en segunda y cortando así un rally

CINELLI GANO POR DECISION

NUEVA YORK, octubre 9.— (U. P.)—Mallona, el boxeador argentino, fué derrotado decisivamente por Joe Cinelli, esta noche, en una pelea celebrada a diez rounds. El argentino ganó casi todos los rounds y fué el favorito de los fanáticos desde que comenzó el match.

Ambos boxeadores pesaban ciento treinta y siete libras.

5 A 3 A FAVOR DEL SAN LUIS

NUEVA YORK, octubre 9.— (U. P.)—Las apuestas de dinero están cinco a tres a favor de los Cardenales.

El San Luis con Hess Haines listo para el pitching, aventaja a los Yankees, que no tienen sino a Herb Pennock, que no tiene todavía el necesario descanso, o a "Dutch" Reuther.

DERROTAN A LOS "BACHARACH"

CHICAGO, octubre 9.— (U. P.) —Los Gigantes del Chicago American derrotaron a los Bacharachs Giants con una anotación de 5 a 4 en el sexto juego de la serie mundial de las Ligas de Color.

LA COSA SE HA PUESTO DE CARA O CRUZ

ST. LOUIS:

	V.	C.	H.	2b	3b	hr	tb	sh	sb	bb	so	po	a	e
Holm, cf.	5	1	2	0	0	0	2	0	0	0	0	4	0	0
Southworth, rf.	5	3	2	1	1	0	5	0	0	0	0	2	1	0
Hornsby, 2b.	4	1	1	0	0	0	1	0	0	1	0	0	2	0
Bottomley, 1b.	5	2	2	2	0	0	4	0	0	0	0	11	0	0
L. Bell, 3b.	4	1	3	0	0	1	6	0	0	1	1	1	1	1
Hafely, lf.	3	0	1	1	0	0	2	1	0	0	2	2	0	0
O'Farrell, c.	4	0	0	0	0	0	0	0	0	0	2	6	0	0
Thevenow, ss.	3	1	2	0	0	0	2	0	0	0	0	1	5	1
Alexander, p.	2	1	0	0	0	0	0	2	0	0	0	0	2	0
Totales.	35	10	13	4	1	1	22	3	0	2	5	27	11	2

NEW YORK:

	V.	C.	H.	2b	3b	hr	tb	sh	sb	bb	so	po	a	e
Combs, cf.	5	0	2	1	0	0	3	0	0	0	0	2	0	0
Koenig, ss.	5	0	0	0	0	0	0	0	0	0	1	3	2	0
Ruth, rf.	3	0	0	0	0	0	0	0	1	1	0	0	1	0
Meusel, lf.	3	1	2	1	1	0	5	0	0	1	0	2	0	0
Gehrig, 1b.	4	0	1	0	0	0	1	0	0	0	1	9	1	0
Lazzeri, 2b.	4	0	0	0	0	0	0	0	0	0	0	2	1	1
Dugan, 3b.	4	1	2	0	0	0	2	0	0	0	0	3	2	0
Severeid, c.	3	0	1	0	0	0	1	0	0	0	1	6	3	0
Adams, z.	0	0	0	0	0	0	0	0	0	0	0	0	0	0
Collins, c	1	0	0	0	0	0	0	0	0	0	1	0	0	0
Shawkey, p.	2	0	0	0	0	0	0	0	0	0	1	0	1	0
Paschal, x.	1	0	0	0	0	0	0	0	0	0	1	0	0	0
Thomas, p.	0	0	0	0	0	0	0	0	0	0	0	0	2	0
Ruether, xx.	1	0	0	0	0	0	0	0	0	0	0	0	0	0
Totales.	36	2	8	2	1	0	12	0	1	2	6	27	13	1

z Corrió por Severeid en el 7o.
x Bateó por Shocker en el 7o.
xx Bateó por Thomas en el 9o.

ANOTACION POR ENTRADAS:

San Luis.	3	0	0	0	1	0	5	0	1		10
New York.	0	0	0	1	0	0	1	0	0		2

SUMARIO:

Runs batted: L. Bell 4; Hornsby 3; Bottomley 1; Southworth 1; Holm 1; Gehrig 1; Combs 1. Doble plays: Gehrig and Koenig; Southworth y Thevenow. Quedados en bases: St. Louis 4; New York 9. Bases por bolas: de Alexander 2 (Ruth y Meusel); de Shawkey 2 (Hornsby y L. Bell. Struck outs: por Alexander 6 (Koenig, Severeid, Shawkey, Gehrig, Paschal, Collins); por Shawkey 4 (Hafey2; O'Farrell y L. Bell); por Shocker 1 (O'Farrell). Hit by pitched ball: por Thomas (Thevenow). Pitcher perdedor: Shawkey. Umpires: O'Day (national) en home; Hildebrand (americana) en primera; Klem (americana) en segunda; Dineen (americana) en tercera. Tiempo: 2:05.

UN GRAN PROGRAMA PARA AMATEURS ESTA NOCHE EN EL RING DE ARENA COLON

En el Star Bout peleará el Campeón de 1924, Paul Rojas con Rodríguez

Esta noche se efectuará una gran fiesta pugilística en el ring de Colón Arena, entre boxeadores amateurs.

Componen el programa ocho buenos bouts, y en la pelea estrella de la noche figuran Raúl Rojas, champion de 1924, que le ganó a Rondón por knock out en el segundo round y Sergio Rodríguez, del Ejército, que tiene también a su favor una victoria por decisión. Cualquiera de estos dos púgiles que triunfe esta noche, tiene un gran "chance" para ganar la faja del "middle weight".

He aquí el programa completo:

Welter: Julián Caballero vs Ricardo Castellón. Atlético de Lawton. Feather: Ramón Berriel vs Alfonso Deverge. Bantam: Jimmy Villa Alegre vs Eduardo Trápaga. Atlético de Lawton. Feather: Alfonso Cúcalo vs. Rafael Sánchez. Semifinal, feather: Joaquín Castillo vs. Jimmy Cirio. Star bout, middle: Raúl Rojas, campeón 1924, vs. Sergio Rodríguez, del Ejército.

Precios: Ring, $1.00; Preferencias, $0.60; Gradas, $0.40.

YA ESTAN PRACTICANDO LOS ATLETAS CUBANOS EN LOS FIELDS MEJICANOS

CIUDAD DE MEXICO, oct. 9 (Servicio de Radio del DIARIO DE LA MARINA).—Siguen con gran entusiasmo los preparativos para la apertura de las Olimpiadas el Día de la Raza, estando ya terminadas completamente las pistas para las competencias a pie, los pisos para basket ball y un magnífico terreno para base ball; todo ha sido muy celebrado por los atletas que desde esta mañana han comenzado ya sus ejercicios, para ir acostumbrándose a la presión atmosférica de esta ciudad.

Los miembros del equipo enviado por Cuba a las competencias están siendo objeto de múltiples atenciones por parte de la Comisión Organizadora de las Olimpiadas, por las autoridades y por el pueblo que los vitorea a su paso. La prensa, en lugares preferentes publica fotografías y artículos encomiásticos para los atletas cubanos, a quienes auguran muchos triunfos basándose en las aptitudes de la mayor parte de ellos, "estrellas con brillo propio en cualquier lugar bajo el sol".

Guillermo Pi

Base Ball Para Hoy

—En la mañana de hoy, comenzando a las diez, se efectuará el segundo choque entre los eternos rivales Habana y Almendares, en opción al Campeonato Nacional de 1926-27, en los grounds de Almendares Park.

—Por la tarde, a la una y media, en el Stadium Caribe, segundo juego de la serie entre los clubs Alacranes de Luque y el Habana Red Sox.

—Por la tarde, en los terrenos de Víbora Park, primeros juegos de una serie entre clubs amateurs y semi-profesionales. En el primer turno, o séase a la una y media, Fortuna y Aguilitas; y en el segundo, Policía y El Crédito.

—En Regla Park, doble juego en los cuales participarán el fuerte club Belot, jugando en la primera tanda con el Ambrosía, y despues en la segunda, con el Gener.

M.E.C.D. 2016

LAS APUESTAS ESTAN 5 A 3 A FAVOR DE LOS PLAYERS DE HORNSBY

COMPILACION DE CARRERAS, :: :: HITS Y ERRORES :: ::

INNINGS EN QUE SE HICIERON CARRERAS

	1	2	3	4	5	6	7	8	9	10	Total
San Luis	5	0	2	7	2	0	9	0	3	0	28
New York	2	2	1	2	4	4	2	0	1	1	19

INNINGS EN QUE BATEARON LOS HITS

	1	2	3	4	5	6	7	8	9	10	Total
San Luis	10	4	5	8	5	3	11	3	7	1	57
New York	2	9	5	5	2	10	5	2	5	1	46

INNINGS EN QUE SE COMETIERON ERRORES

	1	2	3	4	5	6	7	8	9	10	Total
San Luis	0	1	1	0	0	2	1	0	0	0	5
New York	1	0	0	2	0	0	1	0	0	0	4

HABANA-MADRID

DOMINGO 10 DE OCTUBRE A LAS 2 1|2 P. M.

Primer partido a 25 tantos
Esquivel y Florentino, blancos;
Guezala y Eusebio, azules
A sacar blancos y azules del 13
Primera quiniela a 6 tantos
Buendía; Iturrino; Hugues;
Trecet; Esquivel; Florentino
Segundo partido a 30 tantos
Olaveaga y Trecet, blancos;
Arruti y Mir, azules
A sacar blancos del cuadro 13 1|2; azules del 13
Segunda quiniela a 6 tantos
Arruti-Eusebio; Osa-Trecet;
Olaveaga-Hugues; Guezala-Mir;
Iturrino-Segundo; Buendía-Gárate
Tercer partido a 30 tantos
Ugalde y Gárate, blancos;
Osa y Segundo, azules
A sacar blancos y azules del 13 1|2

LOS ALACRANES LES GANAN EL PRIMERO AL HABANA RED SOX

"Cuco" Alfonso le metió la pelota en el floor de basket ball a Emilio Palmero

Ayer tarde, con la solemnidad que es usual en estos casos, se inauguró la serie entre los clubs Habana Red Sox y Alacranes de Luque, en opción a la copa que ofrece el periódico "El País". El Secretario de Instrucción Pública lanzó la primera bola, después que los player de ambas novenas dieron el consiguiente paseíto hasta el centerfield para izar la bandera Nacional.

El match resultó bastante reñido, ganando a la postre los boys de Luque, con score de 5x4, gracias a un oportunísimo batazo cuadrangular salido del bate de Cuco Alfonso, que encontró a Mayarí y a Joaquín Gutiérrez en las bases.

Emilio Palmero ocupó el box por los Red Sox y estuvo feliz hasta el octavo acto, pero en esta entrada perdió el control y esto le hizo perder un desafío que parecía tener en la nevera con score de 4x1. Luque, en cambio, pitcheó muy suave en la primera parte del desafío, permitiendo que los muchachos de Josefito le ligaran algunos hits que dieron curso a cuatro anotaciones; pero pasado el quinto, cerró el puerto a sus contrarios y no permitió más carreras en la tarde.

Los Red Sox fueron los primeros en anotar. Ello ocurrió en el segundo acto, cuando Arango abrió con tribey y pasó a home por hit de Josefito al left, después que Oscar había sido out en fly a tercera. El batazo de Joe, debió haber sido fildeado por Chilo Martínez.

Dos más hicieron los Rojos en el tercero, por hits de Ramos, Manzanillo Campos y Oscar, ligados con una base por bolas que recibió Pepín Pérez; anotando en el cuarto acto, la última carrera que hicieron en la tarde, por base por bolas de Quintana, hit de Palmero y un forced out de Cuco Ramos en segunda.

Los Alacranes abrieron el puerto en ese mismo acto, por hits de Mayarí y Gutiérrez y un buen sacrifice fly de Cuco Alfonso, que resultó más tarde el héroe del match al confeccionar un home run sobre las curvas de Palmero en el octavo.

A continuación damos el score:

HABANA

	V.	C.	H.	O.	A.	E
J. Ramos, cf	5	1	1	2	0	0
Campos, rf	5	1	1	0	0	0
Péhez, c	1	0	0	2	0	0
Arango 3b	4	1	2	1	0	1
O. Rodríguez, 2a	3	0	1	6	0	0
Pita, rf	4	0	0	1	1	0
Quintana, ss	3	1	1	4	3	1
Palmero, p	3	0	1	0	2	0
Ahen c	1	0	0	3	0	0
Totales	33	4	8	24	10	2

ALMENDARES

	V.	C.	H.	O.	A.	E
Maftínez, lf	3	1	0	0	0	0
Baró, rf	4	0	2	1	0	0
Montalvo, cf	4	2	2	4	1	0
Gutiérrez, 3a	4	1	1	2	3	1
Alfonso, 2a	2	1	1	3	4	0
Zaya, c	3	0	1	6	1	0
Parrado, 1a	1	0	0	4	0	0
Bauzá, ss	4	0	2	3	2	0
Luque, p	3	0	0	0	1	0
Echegoyen, 1a	1	0	0	4	0	0
Totales	29	5	9	27	12	1

Anotación por entradas

Habana	012100000— 4
Alacranes	00010004x— 5

SUMARIO:

Home runs: Alfonso. Three base hits: Arango (2). Two base hits: Baró. Sacrifice hits: Alfonso. Bases robadas: Baró. Double plays: O. Rodríguez a J. Rodríguez; O. Rodríguez a Quintana a J. Rodríguez. Struck outs: Luque (5); Palmero 3.

Bases por bolas: Luque 4; Palmero (5). Passed Balls: Ahen.

Tiempo: 1 hora; 55 minutos.

Umpires: Gutiérrez (home); Cubillas (bases).

Anotador: Julio Fránquiz.

Guía del Elector Cubano

Por **SALVADOR VAZQUEZ**

Prólogo del doctor Gustavo Gutiérrez. Introducción de J. L. Franco

Este libro es de necesidad a los Presidentes, Secretarios y miembros de las Mesas Electorales. En él hallarán todos los datos que les sean necesarios, para el desempeño de sus cargos y especialmente lo que se refiere a modelos de actas, peticiones de certificado, etc. Contiene también el Almanaque Electoral, la Cartilla Electoral y los estatutos de los partidos Liberal, Conservados y Popular. Es igualmente de utilidad a todo ciudadano que desee ejercitar sus derechos de votante.
Precio del ejemplar en la Habana.. .. .. $ 1.50
En los demás lugares de la Isla, certificado .... . $ 1.70

ALMANAQUE BAILLY-BAILLIERE PARA 1927 o sea PEQUEÑA ENCICLOPEDIA POPULAR DE LA VIDA PRACTICA

El mas completo de los Almanaques. Contiene multitud de datos astronómicos, efemérides de los sucesos ocurridos en el mundo durante el año 1926, el calendario y santoral completos y AGENDA para anotaciones diarias.
Precio del ejemplar encuadernado.. .. .. $ 0.60

AGENDA DE BUFETE O LIBRO DE MEMORIA PARA 1927

Una Agenda completa para anotaciones diarias. Por su tamaño es propia para bufete y oficinas de toda clase.
Precio del ejemplar encuadernado.. .. .. $ 0.80

OTRAS NOVEDADES

MATTHES (Dr. M).—Diagnóstico Diferencial de las Enfermedades Internas. Esta obra es producto de la experiencia del autor en multitud de casos, con consideración de las teorías mas modernas en la materia. Edición esmeradísima, ilustrada con 109 grabados.
Barcelona 1926. 1 tomo de 791 páginas encuadernado en tela.. .. .. $ 8.00

TEJERINA (Dr. Nicanor).—Tanatología y Necroscopia Forense. Estudios modernos, que responden al Programa de la Universidad de Buenos Aires.
Buenos Aires 1926. 1 tomo en 4o. a la rústica.. .. .. $ 2.00

Enciclopedia Jurídica Española. Apendice de 1925. Tomo II. Contiene desde la F. en adelante.
Barcelona 1926. 1 tomo en 4o. encuadernado en tapas.. .. $ 6.00

CARRARA (Francisco). — Teoría de la Tentativa y de la Complicidad o del Grado de la Fuerza Física del Delito. Traducción de V. Romero Girón.
Madrid 1926. 1 tomo en 8o. encuadernado en pasta española.. .. .. $ 2.00

CODIGO CIVIL DE CUBA, publicado por la Revista de los Tribunales. Contiene la Ley de Bases, correcciones y reformas introducidas hasta el día por el Gobierno de Cuba y la Doctrina del Tribunal Supremo.
Madrid. 1 tomo en 8o. con 900 páginas encuadernado en tela. $2.25

GEUSEN (L.)— Construcciones de Hierro. Hermosísima edición que contiene lo mas moderno en Ingeniería y obras de hierro. Contiene multitud de grabados.
Madrid 1926. 1 tomo en folio encuadernado en tela.. $ 8.00

FERRI (Enrico).— Proyecto de Código Penal para Italia. Exposición de las teorías positivistas, cuyas ventajas habrán de culminar en el éxito mas lisonjero, con las reformas respectivas.
Madrid 1926. 1 tomo en 8o. encuadernado en pasta española.. .. .. $ 2.00

D'ARPI (Mario).— México. Magnífico Album con 147 ilustraciones en negro, 2 láminas en colores y 2 cartas geográficas, que representan lo mas notable, en arquitectura antigua, paisaje, monumentos, etc.
Bergamo 1 tomo en folio encuadernado en tela.. .. .. $ 3.50

LIBRERIA "CERVANTES" DE R. VELOSO Y CIA.
Avenida de Italia 62. Apartado 1115. Teléfono A-4958. Habana.

FRONTON HABANA-MADRID

Ayer reinaba gran entusiasmo entre el popular fanatismo para concurrir a la función de hoy; homenaje y beneficio de los chicos, artistas gigantes de la pelota

Como todos los sábados del pueblo soberano, las dos funciones de ayer, fueron peloteadas entre los aplausos clamorosos del imponente fanatismo

POR LA TARDE

Sábado popular. Día del pueblo soberano. Los del pueblo como también tienen su corazoncito, vienen; más aun, sobrevienen en grupos, en centenares, en millares, que llenan el frontón; que lo llenan y lo alegran en la función de la tarde; que lo llenan y lo alegran en la brillante función de por la noche, cobijados cabe el oro rutilante de todos sus focos; damas bellas y damitas lindas, por la tarde; más y más bellas y más elegantes por la noche. Y el entusiasmo, que bate las alas de su entusiasmo, semeja la arrancada de una banda de blancas gaviotas desgarrando del cielo el inmenso azul.

Todos y todas comentamos con júbilo y con calor la gran fiesta de hoy domingo en el Habana-Madrid, en la cual rendiremos a los chicos, gigantes artistas de la cesta, la pleitesía de nuestro cariño y de nuestra admiración y de nuestro aplauso, sonoro y sincero, sencillamente porque con nuestro aplauso habremos de consagrar la gran temporada de Estío y la labor formidable, correcta, artística y honorable rendida por estos muchachos, pues dicha temporada ha sido a mi juicio, la más breve; pero la más brillante de todas las peloteadas en la Habana, en su peloteo intrínseco, todo calidad, arte y pujanza. Son chicos, estos, que llegarán a grandes, cosa que se encargará de ratificar el tiempo. Con esta declaración, humilde, porque es mía, va mi aplauso para todos y mi abrazo para cada uno de ellos.

Debemos ir hoy todos al Habana-Madrid.

Y basta de bastón. Pelotearon el primero y lo pelotearon bravamente, haciendo cisco cestas, pelotas y paredes, los azules Labat y Guesala, contra los blancos Ibarlucia y Azcue Allí todo fué **trigedia**. Lo empataron en dos, tres, cuatro, seis, ocho, veintiuna, veintidós, veintiseis y veintinueve.

¡Estupenda trágica!

Ganaron los blancos.

De la primera quiniela ni pregunten ustedes: se la llevaron Iturrino y Guesala pagando a los populares catorce pesos por cada boleto. Pagados todos los parroquianos, comenzó el segundo, de 30 tantos, que peloteaban, de blanco, Arruti y Mir, contra los de azul Ugalde y Eusebio. El combate también fué altanero, bravo, rudo, en las dos primeras decenas, que empataron, oyendo palmas académicas, en dos, tres, cuatro, seis, quince, dieciocho y diez y nueve. Y allí acabaron los dos blancos, que no pasaron de 22, en un jaque-mate mortífero que les soltaron los dos blancos, que son par de niños con gases asfixiantes.

Tampoco osen ustedes preguntar quién o quiénes cargaron con la quiniela final de la tarde. Fueron Ugalde y Mir.

Se pagaron los boletos a treinta y seis pesos. Como debe pagarse y cobrarse todos los sábados.

Y más nada.

POR LA NOCHE

A las ocho y media. Se reanuda el gran peloteo del sábado popular; gente para hacer dulce de gente con almíbar de ídem. Pelotean el prólogo, de 25 tantos, los blancos, Buendía y Hugues, contra los azules, Iturrino y Guezala. Gran toma y gran daca; emociones y aplausos en dos, tres, cuatro, dieciesiete y dieciocho. Y los blancos coronan las que se pagan. Los dos azules quedan en 18. Mientras comienza la segunda tanda, de 30 tantos, peloteamos y cobramos la primera quiniela, que ganaron Hugues y Florentino. Pagaron como los ricos. A 34 pesos.

Pelotean los del segundo; de azul, Epifanio y Mir, de blanco, Arruti y Trecet. Empates en una, dos y tres. Y como a tres va la vencida, aquello acabó. Lo ganaron de calle Epifanio y Mir, que estuvieron **pasaos**. Los dos blancos no pasaron de los 22. Medianos, muy medianos.

Y mientras comienza el fenomenal final, peloteamos y cobramos la segunda quiniela, que ganaron Olaveaga y Arruti, pagando con dieciocho pesos currency. Y enseguida al fenomenal. De blanco, Osa y Segunda, contra los azules, Olaveaga y Gárate. Gran peloteo y dos rachas; iguales a 1; 2; 3; 5; 7; 8; 12; 13; 14 y 15. En la segunda quincena dominaron, abollaron y ganaron los dos azules. Los fenómenos Osa y Segundo llegaron a las de San Juanito.

No olvidarse de que hoy es el beneficio de los chicos, artistas gigantes de la pelota.

DON FERNANDO

LO MAS IMPORTANTE

NEW YORK, octubre 9. (AP)

A continuación va la concurrencia que asistió al juego de hoy, y la distribución que se ha hecho del dinero recaudado por concepto de entradas:
Concurrencia: 48.615.
Dinero recaudado: $169.392.
Parte del Consejo de administración: $25.408.80.
Para cada Club: $35.995.80.
Para cada Liga: $35.995.80.
El total de los seis juegos:
Concurrencia: 289.958.
Dinero recaudado: $1.067.773.
Parte de los jugadores (que solo perciben de los cuatro primeros juegos celebrados): $372.300.51.
Para el Consejo de administración: $160.165.95.
Para cada Club: $133.82.63.
Para cada Liga: $133.826.63.

RESUMEN Y AVERAGE DE LOS :: :: CONTENDIENTES :: ::

SAN LUIS

	J	VB	C	H	2b	3b	Hr	Tb	Br	Sh	Ave	O	A	E	Ave
Douthith, cf	4	15	3	4	2	0	0	6	0	0	267	4	2	0	1000
Holm, cf, rf y em	4	11	1	2	0	0	0	2	0	0	182	5	0	0	1000
Southworth, rf	6	25	6	10	1	1	1	16	1	1	400	8	3	0	1000
Hornsby, 2b	6	24	2	5	1	0	0	6	1	1	208	11	21	0	1000
Bottomley, 1b	6	26	3	9	3	0	0	12	0	0	346	66	1	0	1000
L. Bell, 3b	6	23	3	7	1	0	1	11	0	1	304	6	13	2	904
Hafey, lf	6	23	1	3	2	0	0	5	0	2	130	18	1	0	1000
O'Farrell, c	6	20	2	7	1	0	0	8	0	0	350	32	6	0	1000
Thevenow, ss	6	20	5	8	1	0	1	12	0	1	400	9	22	1	969
Sherdel, p	2	5	0	0	0	0	0	0	0	0	000	2	5	0	1000
Flowers, emer	3	3	0	0	0	0	0	0	0	0	000	0	0	0	000
Haines, p	2	3	1	2	0	0	1	5	0	0	667	0	2	0	1000
Alexander, p	2	6	1	0	0	0	0	0	0	2	000	0	6	1	857
Rhem, p	1	1	0	0	0	0	0	0	0	0	000	0	1	0	1000
H. Bell, p	1	0	0	0	0	0	0	0	0	0	000	0	0	0	000
Hallahan, p	1	0	0	0	0	0	0	0	0	0	000	1	0	0	1000
Reinhart, p	1	0	0	0	0	0	0	0	0	0	000	0	0	0	000
Keene, p	1	0	0	0	0	0	0	0	0	0	000	0	1	0	1000
Toporcer, emer	1	0	0	0	0	0	0	0	0	1	000	0	0	0	000
TOTALES	6	205	28	57	12	1	4	83	2	9	278	162	84	5	980

Double plays: Thevenow a Hornsby a Bottomley, (2); Alexander a Thevenow a Bottomley; Hornsby a Thevenow a Buttomley; Hornsby a Bottomley; Southworth a Thevenow.

Quedados en bases: 36.

Bases por bolas: po Sherdel (8) a Combs 2; Ruth 3, Gehirg 2 y Meusel; por Alexander (3) a Combs, Ruth y Meusel; por Haines, (4) a Meusel, Combs, Ruth y Paschal; por Rhem, (2) a Meusel y Lazzeri; por Hallahan, (3) a Ruth, Meusel y Dugan; por H. Bell, (1) a Severeid; por Reinhart, (4) a Combs, Ruth, Meusel y Gehrig.

Balk: Herman Bell (1).

Struck outs: por Sherdel (3) a Gehrig, Ruth y Lazzeri; por Alexander (16) a Shorcker 2, Koening 2, Ruth, Gehrig 2, Meusel, Lazzeri, Dugan, Severeid 2, Paschal 2, Shawkey y Collins; por Haines (3) a Koenig, Lazzeri y Combs; por Rhem (4) a Combs, Koenig, Hoyt y Gehrig; por H. Bell (1) a Koenig; por Hallahan (1) a Koenig.

Hits: a Sherdel 15 en 17 innings; a Reinhart 1 en 0 innings; a Haines 5 en 10 innings; a Alexander 12 en 18 innigs; a Rhem 7 en 4 innings; a H. Bell 4 en 2 innings; a Hallahan 2 en 2 innigs y a Keene 0 en un inning.

NEW YORK

	J	VB	C	H	2b	3b	Hr	Tb	Br	Sh	Ave	O	A	E	Ave
Combs, cf	6	23	3	8	2	0	0	10	0	0	348	15	0	0	1000
Koenig, ss	6	28	2	4	1	0	0	5	0	0	143	10	20	3	909
Ruth, lf y rf	6	19	5	5	0	0	3	14	1	0	263	6	2	0	1000
Meusel, lf y rf	6	17	3	4	1	1	0	7	0	3	235	10	0	0	1000
Gehrig, 1b	6	21	1	8	2	0	0	10	0	1	381	66	1	0	1000
Lazzeri, 2b	6	22	2	5	1	0	0	6	0	2	227	12	18	1	968
Dugan, 3b	6	20	1	6	1	0	0	7	0	0	300	6	11	0	1000
Gazella, 3b	1	0	0	0	0	0	0	0	0	0	000	1	2	0	1000
Severeid, c	6	19	1	4	0	0	0	4	0	1	211	35	6	0	1000
Collins, c	2	1	0	0	0	0	0	0	0	0	000	1	0	0	1000
Pennock, p	2	6	1	1	1	0	0	2	0	1	167	0	6	0	1000
Shocker, p	2	2	0	0	0	0	0	0	0	0	000	0	2	0	1000
Shawkey, p	3	2	0	0	0	0	0	0	0	0	000	0	1	0	1000
Ruether, p, em	3	4	0	0	0	0	0	0	0	0	000	0	2	0	1000
Paschal, em	4	3	0	1	0	0	0	1	0	0	333	0	0	0	000
Jones, p	1	0	0	0	0	0	0	0	0	0	000	0	0	0	000
Thomas, p	2	0	0	0	0	0	0	0	0	0	000	0	2	0	1000
Hoyt, p	1	4	0	0	0	0	0	0	0	1	000	0	0	0	000
Adams, em	1	0	0	0	0	0	0	0	0	0	000	0	0	0	000
TOTALES	6	191	19	46	9	1	3	66	1	9	241	162	73	4	983

Doble plays: Koenig a Lazzeri a Gehrig; Lazzeri a Koenig a Gehrig. Gehrig a Koenig.

Quedados en bases: 45.

Bases por bolas: por Pennock (4) a Bell, O'Farrell, Douthit y Holm; por Jones (2) a Douthit y Hornsby; por Reuther (2) a Douthit y O'Farrell; por Hoyt (1) a Bottomley; por Shawkey (2) a Hornsby y Ball.

Struck outs: por Pennock (8) a Sherdel 2, Bottomley 2, Hafey y Holm; por Shocker (3) a Douthit, O'Farrell y Alexander; por Shawkey (7) a Douthit, Bell 2; Hafey 3; y O'Farrell; por Jones (1) a Alexander; por Reuther (1) a Bell; por Hoyt (8) a Hornsby 2; Hafey 2; Rhem, Flowers, Thevenow y Holm.

Dead balls: Thomas (1) a Thevenow.

Hits: a Pennock 1 en 19 innings; a Shocker 13 en 7 2-3 innings; a Jones 2 en 1 inning; a Shawkey 8 en 10 innings; a Reuther 7 en 4 1-3 innings; a Thomas 3 en 3 innings; y a Hoyt 14 en 9 innings.

Si no ha oído la nueva Victrola Ortofónica desconoce Ud. la última maravilla del siglo

A los que todavía sienten prejuicios contra la máquina parlante, debido a la experiencia que han tenido con estos instrumentos, les recomendamos que pidan una audición musical con la nueva Victrola Ortofónica. Será una revelación para ellos que contribuirá a modificar su opinión.

Ninguna de las máquinas parlantes producidas hasta la fecha puede compararse a este maravilloso instrumento, tanto por la sonoridad clara y melodiosa, como por la belleza insuperable de la reproducción. Por primera vez es posible lograr que el alma misma de la música vibre con esplendor maravilloso dentro del limitado recinto de un hogar.

Por su tono, tesitura y volumen, la nueva Victrola Ortofónica ocupa un lugar único en el mundo musical. Es un instrumento que Ud. se enorgullecerá de poseer y le proporcionará momentos de infinito placer y felicidad. Visite *hoy mismo* un establecimiento Victor y pida una demostración de este admirable instrumento.

Comerciantes Victor en todas las poblaciones de Cuba

La Nueva Victrola Ortofónica

VICTOR TALKING MACHINE CO. CAMDEN, N. J., E. U. de A.

"LA ESFERA"
de VICENTE ARENAL.—Habana 99.
LA CASA DE LAS HEBILLAS
Todo artículo que lleve testado "LA ESFERA", es de toda garantía.

Catarros Terribles

Sin perder tiempo, aplíquese MENTHOLATUM dentro de la nariz y sobre las sienes, y sentirá alivio inmediato.
Refresca y suaviza prontamente, mientras sus ingredientes antisépticos atacan efectivamente las causas del catarro.
UNA CREMA SANATIVA
MENTHOLATUM
Indispensable en el hogar
Puesto en una cantidad de media cucharadita en una taza grande de agua hirviendo y aspirando los vapores que despide, todas las vias respiratorias se suavizan y desinfectan produciendo un bienestar casi inmediato.
De venta solamente en tubos y tarros de una onza y latitas de media onza. Rechace imitaciones.
MARCA REGISTRADA
MENTHOLATUM

VENDEDORES

88 Compostela 88

Es la casa que mayor surtido tiene en

Toallas, Camisetas, Medias, Calcetines, Pañuelos y Perfumería en General

así como la que más barato vende.

COMPOSTELA NUM. 88

¿QUIÉN HA LANZADO AL MERCADO LAS MEJORES CERVEZAS?

-GAMBRINUS-

Polar EN CUARTOS

Trimalta EXTRACTO TRIPLE DE MALTA

Polar CLARA ESPECIAL

NO TIENEN RIVAL

Cía CERVECERA INTERNACIONAL. S.A.

M.E.C.D. 2016

CON ALEXANDER EN EL BOX EMPATARON LOS CARDENALES LA SERIE

A LAS DOS DE LA TARDE COMENZARAN LAS CARRERAS DE AUTOMOVILES Y LA SALIDA SE HARA DE G Y 23, VEDADO

Antes de las carreras de autos habrá otras de motocicletas. — El circuito quedará cerrado a la una y media y estará custodiado por el Ejército y la Policía para evitar desgracias

CLAUDIO CONDE OFRECE UNA COPA EN SEGUNDA CATEGORIA

Hermosa Copa de Plata que dona el señor Claudio Conde, Agente de la Cerveza Marca Perro, para el ganador de la Segunda Categoría en las carreras de autos que se celebrarán esta tarde

Hoy por la tarde se celebrarán las carreras de automóviles y motocicletas que ha organizado el periódico "El Universal".

El circuito quedará cerrado a la una y media de la tarde porque las carreras, a fin de que asista el Honorable Presidente de la República, se efectuarán a las dos en punto. Y los carros arrancarán de dos en dos. Las carreras de las motocicletas serán antes, con media hora de anticipación seguramente, que las de autos. El representante de una marca de motocicletas, señor José Prenda, dona veinticinco pesos para el primer ganador y una copa y quince pesos y otra copa para el segundo. Y la casa de helados "La India", da veinticinco pesos para el ganador primero.

Ya han sido distribuidas las invitaciones para tener acceso a la glorieta de 23 y G, lugar en que parten las máquinas.

Minutos antes de iniciarse las carreras, un globo de la casa "Good Year", se elevará sobre la población, precisamente en los momentos en que se de la correspondiente señal para abrir la pista y que arranquen las dos primeras máquinas de las carreras.

Rossum con su "Auburn" parece que será el ganador de la primera categoría, aun cuando el "Nash" y el "Elcar" le darán la batalla.

En la segunda categoría además de los premios, el ganador obtendrá una hermosa Copa de plata donada por el señor Claudio Conde.

HOY HABRA FOOT-BALL MAÑANA Y TARDE

Y EL MARTES, POR LA MAÑANA: FORTUNA E HISPANO

Hoy, domingo, por la mañana, en los terrenos de Víbora Park, y en el festival organizado por la Agrupación Artística Gallega.

8.30 A. M.

ESPAÑA vs SANTANDER
Arbitro: J. Montaner.

9.30 A. M.

HISPANO vs CENTRO GALLEGO
Arbitro: Z. Matievich.
Jueces de línea: F. Castro y P. R. Piña.
Delegado Deportivo: César Parada.

Por la tarde, en los terrenos de Almendares Park:

1 P. M.

VICTORIA vs STADIUM
(Copa Asociación de la Prensa)
Arbitro: I. Lichtenstein.

2.15 P. M.

OLIMPIA vs CATALUNYA
(Partido amistoso)
Arbitro: Nicolás Weiss.
Jueces de línea: J. Pagés y J. Santos.

3.45 P. M.

FORTUNA vs J. ASTURIANA
(Desempate Copa Real Iberia)
Arbitro: Tiborio Nagz.
Jueces de Línea: F. Kreisler y D. Arenas.
Delegado Deportivo: Miguel Bardón.

Y el martes, por la mañana, que es Día de la Raza, jugarán Hispano y Fortuna, y además se celebrará un partido de base ball entre dos clubs cuyos nombres publicaremos con oportunidad.

CAMPEONATO NACIONAL DE HAND BALL

PARTIDOS PARA EL LUNES 11 DE OCTUBRE DE 1926

G. Argudín vs J. Morales.
Teodoro Torres vs Armando Madrigal.
Rogelio Sotelo vs Gustavo Díaz.
Amador de los Ríos vs José Rey.

PARTIDOS PARA EL MIERCOLES 13 OCTUBRE 1926

Antonio Pérez vs Eduardo Menéndez.
José Díaz vs J. Lagueruela.
Alberto Portela vs Armando Lobeto.
M. Fernández vs Ramón Perez.

El veterano lanzador volvió a dominar a los terribles hitters Yankees, permitiéndoles solamente 8 hits, mientras los Cardenales se arreglaban fácilmente con Shawkey, Shocker y Thomas.—Babe Ruth no pudo sacar la bola del cuadro en tres veces que la pasaron la bola

EL BAMBINO LUCIO MUY POBRE FRENTE AL VIEJO ALEXANDER

Lester Bell igualó el record de series mundiales, empujando cuatro carreras con sus batazos.—El excelente antesalista despertó a la hora buena, produciendo su 1er. home run de la serie con Botomley en las bases

DETALLES DEL JUEGO JUGADA POR JUGADA

YANKEE STADIUM, New York, octubre 9.—(A. P..—El veterano Grover Cleveland Alexander, por los Cardenales y el no menos veterano Bob Shawkey, de los Yankees, serán los encargados de pitchear el sexto desafío de la serie mundial. Una victoria de los Yankees representa la conquista del campeonato mundial, mientras que si la suerte le toca a los Cardenales, entonces la serie estará empatada y habrá de jugar un nuevo desafío para decidir.

El sol brilla sobre el terreno, pero una ligera brisa que sopla ha obligado a los fanáticos a colocarse sus abrigos. El tiempo frío que se deja sentir ha causado unas cuantas bajas en la concurrencia y en algunos lugares se ven claros. Hay aproximadamente unos 50.000 espectadores, pero se espera que pronto lleguen más.

Este es el primer juego que Bob Shawkey comienza pitcheando por los Yankees en la presente serie, aunque varias veces ha actuado de tapón con gran éxito. Alexander tiene ya una victoria y espera igualar la hazaña de Pennock, anotándose su segundo triunfo.

Los line ups del juego son:

CARDENALES
Holm, cf.
Southworth, rf.
Honrsby, 2b.
Bottomley, 1b
Bell, 3b.
Hafey, lf.
O'Farrell, c.
Thevenow, ss.
Alexander, p.

YANKEES
Combs, cf.
Koenig, ss.
Ruth, lf.
Meusel, rf.
Gehrig, 1b.
Lazzeri, 2b.
Dugan, 3b.
Severeid, c.
Shawkey, p.

PRIMER INNING

CARDENALES.—La banda toca el himno nacional americano y los millares de fanáticos que llenan el Yankee Stadium se ponen de pie. Tan pronto termina la banda, los Yankees se dirigen al terreno y realizando sus prácticas finales. Bob Shawkey va con mucha calma al box y comienza a calentarse el brazo. El público aclama a Babe Ruth cuando va a ocupar su posición. El Umpire O'Day da la voz de play!

Holm: Después de estar en dos y dos, dispara un hit al right field. Southworth: en el hit and run, fuerza a Holm en segunda de Koenig a Lazzeri (la jugada es por poco un doble-play). Honrsby: recibe la base por bolas, a pesar de que Lazzeri le hizo algunas indicaciones provechosas a Shawkey. Southworth va a segunda. Bottomley: tubey al left, anotando Southworth, mientras Honrsby ancla en tercera: Bell: (el infield Yankee se cierra) hit duro al left, anotando Honrsby y Bottomley. Hafey: es ponchado tirándole al tercer strike. O'Farrell: también toma ponche, cerrando el inning.

Tres carreras, tres hits, cero error.

YANKEES.—Después de calentarse el brazo Alexander, Combs va al home y se prepara para batear; Combs: es out en rolling de Alexander a Trevenow a Bottomley. Koenig: primera víctima de las curvas del viejo. Ruth: out en primera sin asistencia.

Cero hit, cero carreras, cero error.

SEGUNDO INNING

CARDENALES.—Thevenow: fly muy alto a Combs, que lo saca out. Alexander: fly a Meusl, out. Holm: Foul fly al catcher, out.

Cero carrera, cero hit, cero error.

YANKEES.—Meusel: tubey por la línea de tercera; el short Trevenow perdió la bola por el sol. Gehrig: muere en rolling al short, mientras Meusel se apodera de la tercera. Lazzeri: Thevenow le roba al italiano un hit por segunda, poniendo out en primera en rápida tirada. Esto salvó a los Cardenales de una carrera. Dugan: muere de tercera a primera, en una bonita jugada de Lester Bell.

Un hit, cero carreras, cero error.

TERCER INNING

CARDENALES.—Southworth: línea terrible por el center field, sobre la cual hace Combs una grandiosa cogida. El outfielder Yankees tuvo que correr desesperadamente hacia el cuadro para engarzar la bola. Honrsby: es out por la vía de Koenig a Gehrig. Bottomley: fly corto detrás de primera, que atrapa Gehrig sin mucho esfuerzo.

Cero carreras, cero hits, cero error.

YANKEES.—Severeid: hit por encima de la almohadilla central. Shawkey: roller al short, que lo deja ir por entre las piernas siendo el bateador "safe" en primera, mientras Severid ancla en segunda. (Era un batazo precioso para hacer un doble play). Combs: machuchón al pitcher, forzando a Severid en tercera de Alexander a Bell. Shawkey va a segunda en la jugada. Koenig: fly muy largo al right, que atrapa Southworth, quedándose Shawkey en segunda. (Hubiera podido pisar y correr a tercera). Ruth: es out en primera sin asistencia por segunda vez.

Cero carreras, un hit, un error.

CUARTO INNING

CARDENALES.—Bell: la base por bolas. Hafey: se sacrifica de pitcher a primera. O'Farrell: (Bell es out al tratar de robarse la tercera de Seveid a Dugan) foul fly pegado a la línea del left, que atrapa Meusel después de darle un poco a las piernas.

Cero carreras, cero hits, cero error.

YANKEES.—Meusel: tribey por el left, siendo éste el primer batazo de tres esquinas que se da en la serie. Gehrig: roller por la almohadilla de segunda, sobre el cual hace Honrsby una maravillosa cogida y lo saca en primera, pero no puede impedir que Meusel anote. Lazzeri: roller al short, out en primera. Dugan: hit por encima de la cabeza de Alexander, y va la pelota al center field. Severeid: sale ponchado, tirándole al tercer strike.

Una carrera, dos hits, cero error.

QUINTO INNING

CARDENALES.—Thevénow: hit al left field. Alexander: toca la bola por primera, aceptando Gehrig la bola y tocando al viejo lanzador. Thevenow va a segunda. Holm: hit muy duro por segunda, que abre a Lazzeri, anotando Thevenow en el batazo. Southworth: rolling durísimo por tercera, que detiene Dugan y saca al bateador en primera. Holm va a segunda. Honrsby: rolling bestial por la almohada central, haciendo Lazzri una gran cogida y lo saca en primera. La bola parecía un hit. En este inning los Cardenales han bateado muy bien, pero con desgracia.

Una carrera, dos hits, cero error.

YANKEES.—Chawkey: sale ponchado y protesta del conteo de las bolas. Combs: fly largo al left, out. Koenig: fly al center field, out.

Cero carrera, cero hit cerro error.

SEXTO INNING

CARDENALES.—Bottomley: tubey por el right. Bell: después de enviar la bola hacia las gradas,—batazo que no fué home run por unas pulgadas,—el antesalista Cardenal sale ponchado y el público se ríe. Se fué tras una bola lenta. Hafey: también sale ponchado, tirándole furiosamente al tercer strike. O'Farrell: foul fly a tercera, out por Dugan.

Cero carrera, un hit, cero error.

YANKEES.—Ruth: (El público se pone de pie y pide al Bambino que inicie un buen rall). El Babe recibe la base por bolas. Meusel: fly muy alto y largo que atrapa Holm en el center field. Gehrig: sale ponchado tirándole a la pelota y Ruth aprovecha la oportunidad para robar la segunda. Lazzeri: fly al center field, out.

Cero carrera, cero hit, cero error.

SEPTIMO INNING

CARDENALES.—Thevenow: hit al lef field, su segundo batazo del desafío. Alexander: se sacrifica, nero Lazzeri pifia el tiro perfecto de Severeid a primera y ambos corredores son "safes". Holm: fuerza a Thevenow en tercera, al tocar una plancha que fildeó perfectamente Severeid. Alexander va a segunda. Southworth: tubey por el left field, perdiendo Meusel la bola por el sol, anotando Alexander y Holm ancla en tercera. Honrsby: (Shawkey sale del box y es sustituido por Urban Shocker. El viejo lanzador se calienta un momento el brazo, mientras el infield Yankee se cierra). Honrsby batea un hit por el box, anotando Holm y Southworth. Bottomley: fuerza a su manager en segunda, cuando Koenig acepta su roller y pisa en segunda. Bell: home run sobre las gradas del left field, anotando Bottomley delante de él. El bateador es muy aplaudido cuando cruza el home plate. Hafey: tubey por el left field, bateando a la primera bola que le pasan. O'Farrell: sal ponchado tirándole al tercer strike.

Cinco carreras, cinco hits, un error

YANKEES.—Dugan: se anota un hit por dureza sobre el guante de Lester Bell. Severid: roller duro por tercera y Bell, después de fildear muy bien la bola, tira mal a primera siendo safe el batador, mientras Dugan llega hasta tercera. Paschal sale a batear por Shocker. Adams corre por Severeid. Paschal toma un suculento ponche que le sirve al viejo Alex. Combs: hit por el short anotando Dugan, mientras Adams ancla en segunda. Koenig: es out en primera sin asistencia médica. Adams va a tercera y Combs a segunda. Ruth: roller muerto al short que lo saca out en primera. Babe Rut, el hombre de los jonrones, no ha podido hacerle nada al viejo Alexander que tiene más de treinta y ocho años sobre sus costillas.

Una carrera, dos hits, un error.

OCTAVO INNING

CARDENALES.—(Myles Thomas ocupa el box por los Yankees). Thevenow: recibe un fuerte dead ball en el hombro. Alexander, trata de sacrificarse, pero fuerza a Thevenow en segunda, de Thomas a Koenig. Holm: batea para doble play. Gehrig acepta su roller pisa en primera y tira a Koenig que toca al glorioso Alex.

Cero carrera, cero hit, cerror error.

YANKEES.—Meusel: recibe la base por bolas. Gehrig: hit por encima de la cabeza de Bottomley y Honrsby con un magnífico fielding impide que el bateador se anota un tubey. Meusel a segunda. Lazzeri: fly al left field, out. Dugan: gran batazo por el right field, haciendo Southworth una cogida de "cordón de zapato" y como Meusl creyó que la bola era un hit, el outfielder Cardenal tira a segunda y completa un grandioso doble play que mata por completo las esperanzas de los Yankees.

Cero carrera, un hit, cero error.

NOVENO INNING

CARDENALES.—Southwort: (el público le aplaude por su gran cogida) el bateador se anota un tribey largo por el center. Honrsby: batazo por el box que le da en el guante a Thomas y va a parar a tercera. Dugan acepta la bola y saca al bateador en primera, pero no puede impedir que Southworth anote. Bottomly: out en primera sin asistencia. Bell: hit al right field y es out en segunda al tratar de estirarlo de Babe Rut a Lazzeri.

Una carrera, dos hits, cero error.

YANKEES.—Collins, sale ponchado tirándole al tercer strike. Ruether sale a batear por Thomas: es out de Honrsby a Bottomley. Combs: se anota un tubey por el right field. Koenig: termina el juego bateando un fly al center field que acepta Holm.

Cero carrera, un hit, cero error.

LOS ROJOS DEL HABANA SE ANOTARON ....

Viene de la página 19

inning, con dos outs y Estrada en la segunda, que había acabado de dar un tubey, se lanzó al robo de la tercera estando Cueto al bat. Esto nos parece una locura; lo mismo se entra con un hit desde segunda que de tercera. Y por su poca velocidad en las bases también son dignos de censura: En el noveno episodio Cueto abrió con hit y después Jorocón Wilson dió otro a lo profundo del right y Cueto no llegó más que hasta segunda, dando por resultado que después al batear Paito una línea al center, en vez de sacrifice para que Cueto anotase otra carrera sirvió para un double play, pues "Patato" que había estado tan pesado para correr de primera a segunda quiso entonces desarrollar velocidad y al atrapar Jacinto Calvo la línea de Paito, tiró rápido a la segunda y cogió fuera de la base al más "patatico" de los Rojos.

Los Azules en cambio se defendieron bien, pero éstos no pudieron batearle a Raúl Alvarez, que pitcheó un magnífico desafío.

DESCRIPCION DEL JUEGO

A continuación publicamos la descripción del juego, inning por inning y jugada por jugada.

HABANA
Estrada rf.
Cueto, lf.
Wilson, 1b.
Herrera, ss.
Rojo, 3b.
Gutiérrez, c.
Suárez, 2b.
Gamiz, c.
Alvarez, p.

ALMENDARES
Dreke, lf.
Hernández, 1b.
Canadian, ss.
Calvo, cf.
Gisentenen, rf.
López, c.
Peré, 3b.
Salvé, 2b.
Humpries, p.

PRIMER INNING

Habana.—Estrada: rolling al ss y por error es safe. Cueto: rolling a 3a. forzando a Estrada en segunda. Wilson: la base. Paito: Double play al catcher, out. Rojo: Ponchado.

Almendares.— Dreke: de 3a. a 1a. Hernández: Home rum por el lef. Canadian: Ponchado. Calvo too base al centre. Guisentaner: Ponchado.

SEGUNDO INNING

Habana.— Gutiérrez: foul fly a 1a. Suárez: Ponchado. Gamiz: hit al centre. Alvarez: la basse. Estrada: hit al lf y por error de Dreke ano ta Gamiz. Alvarez: a 3a. y Estrada a 2a. Cueto: hit por 3a. y anotan Alvarez y Estrada. Wilson: (por will Cueto va a 2t.) la base. Paito: two basse por bola y anota Cueto. Rojo: foul fly al catcher, out.

Almendares: López: fly al lef. Peré: ponchado. Salvá: fly al ss.

TERCER INNING

Habana.—Gutiérrez: rolling a 2a, y por error de ésta es safe. Suárez: se sacrifica de pitcher a 1a. Gamiz: ponchado. Alvarez: recibe un deal ball. Estrada: (al intentarse el doble robo, Alvarez es out en 2a. Una magnífica jugada de Canadian.

Almendares. —López: (bateando por Humpes) la base. Dreke: fly al ss. Hernández: ponchado. Canadian: foul fly al catcher, out.

CUARTO INNING

Cesar Alvarez, pitcher del Almendares.

Habana.—Estrada: infield hit. Cueto: muere en 1a. sin asistencia. Wilson: fly al lef. Herrera: de pitcher a 1a.

Almendares.—Calvo: fly a centro. Gisentener: ponchado. López: rolling a 2a., out en 1a. por una magnífica cogida de Wilson.

QUINTO INNING

Habana.—Rojo: out por regla, al batear de foul al intentar batear de plancha con dos outs. Gutiérrez: rolling alss. y por un tiro es safe en 1a. Suárez: rolling al pitcher, doble play.

Almendares.—Peré: de 2a. a 1a. Salvá: la base. Alvarez: ponchado. Dreke: (Salvá roba 2a.) de 2a a 1a.

SEXTO INNING

Habana: Gamiz de 2a. a 1a.. Alvarez: por la misma vía. Estrada: tubel por el lef. Cueto: (Estrada al robar 3a. es out(.

Almendares.—Hernández: de ss. a 1a. Canadian: de pitcher a 1a. Calvo: la base. Gisentener: de catcher a 1a.

SEPTIMO INNING

Habana.—Cueto: foul por la línea del lef sobre la que Canadian hace una gran cogida. Wilson: ponchado. Paito: de pitcher a 1a.

Almendares.— López: ponchado. Peré: foul fly al catcher. Salvá: la base. Alvarez: hit al centre. Dreke: hit al rf y anota Salvá. Hernández: rolling al ss. y por error de éste es safe. (tres en base). Canadian: ponchado.

OCTAVO INNING

Habana.—Rojo two basse al rf. Gutiérrez: rolling a 2a. out con asistencia de pitcher. Suárez: fly al rf y anota Rojo. Gamiz: tree basse por el centre. Alvarez: ponchado.

Almendares.—Calvo: flyac e centre. Gusentner: fly al ss., buena cogida de Paito. López: home rum por el centre. (Una gran línea). Peré: tira al centre. Salvá: fly al rf.

NOVENO INNING

Habana.—Estrada: de ss. a 1a. Cueto: hit al lf. Wilson: hit por primera. Paito: línea al centre, éste tira a 2a. y se completa un doble play.

Almendares: .— Atán: (bateando por Alvarez) fly al centre. Dreke: fly al centre. Hernández: de 3a. a primera.

HABANA

	V.	C.	H.	O.	A.	E
O. Estrada, rf.	5	1	2	1	0	0
M. Cueto, lf.	4	1	2	1	0	0
Wilson, 1b	3	0	1	8	0	0
Herrera, ss	5	0	1	3	1	1
J. Rojo, 3b	4	1	1	0	2	0
J. Gutiérrez, cf.	4	0	1	4	0	0
R. Suárez, 2b.	2	0	0	0	3	0
M. Gamiz, c	4	1	2	10	1	0
R. Alvarez, p.	2	1	0	0	1	0
Totales:	33	5	10	21	8	1

ALMENDARES

	V.	C.	H.	O.	A.	E
V. Dreke, lf	5	0	1	1	0	1
J. Hernández 1b	5	1	1	9	1	1
Canadian, ss.	4	0	0	5	2	1
I. Calvo, cf	3	4	1	1	1	0
Gisentaner, rf.	4	0	0	1	0	0
A. López, c	4	1	1	8	2	0
M. Peré, 3b.	4	0	1	1	1	0
M. Salvá, 2b.	2	1	0	0	2	1
Humphry, p.	0	0	0	0	1	0
J. López, x	0	0	0	0	0	0
C. Alvarez, p.	2	0	1	1	4	0
R. Atán, xx.	1	0	0	0	0	0
Totales:	34	3	6	27	14	4

Anotación por entradas

Habana . . . . 04000001— 5
Almendares . . . . 10000011— 3

SUMARIO.

Home runs: Hernández a López.
Three base hits: M. Gamiz.
Two base hits:: Calvo R. Herrera. Estrada J. Rojo.
Sacrifice hits: R. Suárez M. Cueto. Bases robadas: Salva. Double plays: Alvarez a Canadian a Hernández; J. Calvo a Canadian. Struck out: Humphrey 3; R. Alvarez 8; C. Alvarez 3.
Bases por bolas: Humphrey 3; R. Alvarez 4: Calvo 0.
Dead balls: Humphrey a R. Alvarez. Wilds: Humphrey.
Tiempo: 2 horas, seis minutos.
Umpires: V. González, (home); Magriñat (base).
Anotador: Hilario Franquiz.
Observaciones: Hits a los pitchers a Humphrey, 5 en 3 innings y 13 veces al bate; x bateó por Humphrey en el 3o; xx bateó por C. Alvarez en el 9o. Lo perdió Humphrey.

JUVENTUD ASTURIANA

Un Día en Asturias

Un interesante partido de football tendrá efecto el día 12 del actual en el campo de La Polar, con motivo de la celebración del festival denominado "Un Día en Asturias".

Partido en el que tomarán parte los equipos de la Juventud Asturiana y el Real Club Iberia.

En él se discutirá una hermosa copa de plata obsequio de los representantes en la Habana de la casa Pedro Domecq y Ca.

Existe enorme embullo por presenciar este partido, pues como todos sabrán los equipos de la Juventud Asturiana y el Iberia vienen a ser en football lo que en base ball el Habana y el Almendares: "los eternos rivales" de la supremacía del foot ball en Cuba.

Después del partido tendrá efecto el banquete-homenaje de la Juventud a sus jugadores Campeones de Reservas, vencedores del trofeo "Omega" y Campeones de hand ball. Y por último, a las dos p. m. comenzará la grandiosa romería asturiana para la cual hay preparados grandes atractivos.

El día 12 es día de cita para los fanáticos de foot ball en el campo de La Polar a las nueve de la mañana.

Champan Sport

EL IDEAL REFRESCO DE JUGO DE FRUTAS

EL REFRESCO QUE FOMENTA ENVIDIAS IMITADO POR MUCHOS IGUALADO POR NINGUNO

COLEGIALES

Tengan presente que en "ROMA", de P. Carbón, Ave. del Brasil, entre Zulueta y Monserrate, frente al Instituto, se venden libros de texto y utensilios para el colegio, además se le obsequia con calcomanías a todo el que haga sus compras en esta casa

TODO POR 48 cts.

Los tiempos son de Economía.

Crema de Afeitar "GEM"

EN SU TUBO GIGANTE

Cuesta sólo 48 cts.; trae doble cantidad que cualquier otro tubo de cualquier marca y es mejor que la mejor.

Además REGALAMOS *una Navaja "GEM", legítima, y su hoja, con cada tubo de Crema para que experimente Ud. el placer de afeitarse con lo mejor que se fabrica.*

Este REGALO será por poco tiempo; aproveche ahora mientras damos a conocer la CREMA "GEM".

PIDALA EN FARMACIAS, PERFUMERIAS Y VIDRIERAS

Agente en Cuba: THE LEVONEL CO. — Aguiar 116. — Habana.

M.E.C.D. 2016

SOCIEDADES ESPAÑOLAS

AGRUPACION ARTISTICA GALLEGA

Llegó el día. La Galicia ausente sonríe. Cantos, música, aturuxes: tráfago endiablado. Corre-corre. Todos alegres, alegría pura, incontenible, desbordante. Todos a la fiesta, todos a gozar. ¡Viva la alegría! Nada de morriña, nada pesar. La vida se va; la vida no vuelve. Después de la muerte, ¿qué pasa? ¡Chi lo sá! Esta es la cuestión: ¿qué hay más allá?

No hurguemos. Ignoremos, vivamos no más.

Campanas, voladores, bombas, palenques, mucho estruendo infernal. La vida que pasa; la vida que se va. Parece mentira y es una verdad: No sabemos reir, nos empeñamos en llorar. Para qué? Para la vida amargar. Ni más ni menos, ni menos ni más. Lloramos al nacer; triste realidad. Fuera mucho mejor romper a cantar. En la hora solemne, augusta y simpar de entrar en la vida, al aire canciones debiéramos dar. Pero si no lo hicimos, a tiempo estamos de rectificar. Cantemos, bailemos aún sin compás; porque alegría es un són que gratis se da. Gozar, vivir, cantar: he aquí la clave de Felicidad. Nada de morriña, nada de pesar, que la vida pasa y no volverá.

Por eso, señores, es justo pensar que hay que divertirse sin tregua, sin tasa y sin cesar. Hoy día las almas no han de penar, que eso es cursi; ya no se usa: hoy hay que cantar. Y ¿dónde mejor podemos gozar que en la fiesta solemne de "Víbora Park"?

ESPECIFICO DE LEONARDI
NUM 1
CURA
ENFERMEDADES SECRETAS
y FLUJOS recientes o crónicos en un período de 3 a 5 días. Es rápido, seguro y sano.
UN PREVENTIVO INFALIBLE.

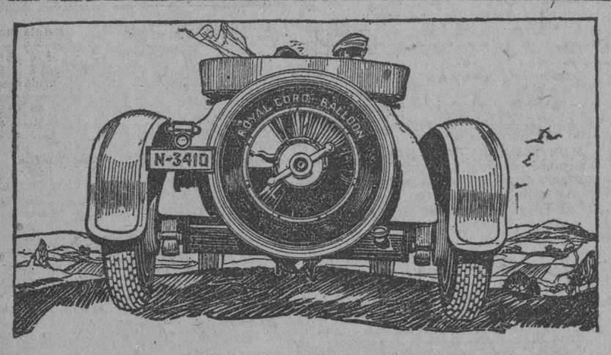

Verdadero confort
Mejor aspecto
Mayor kilometraje

DISEÑADAS especialmente para operar a la *verdadera* baja presión, las gomas "U. S." Royal Cord Balloon rinden un kilometraje extraordinario con el máximo de confort.

La rodadura plana de la Royal Cord Balloon no solo da a la goma bello aspecto sino que evita el desgaste prematuro y desigual.

Está la primera hecha para conformarse al contorno de la goma balloon corriendo bajo carga y distribuye el peso uniformemente por toda la superficie de contacto.

La Membrana de Cordones Impregnada de Látex—otro descubrimiento patentado de la United States Rubber Company—da a las gomas Royal Cord Balloon flexibilidad y resistencia para que rindan un servicio largo y sin interrupciones.

Usando las gomas Royal Cord Balloon en su coche tiene Ud. aseguradas tres ventajas—mayor comodidad, mayor kilometraje y mejor aspecto.

Lo primero que llama la atención en las gomas Royal Cord es su hermosa apariencia y su color negro azabache. Los que las han usado saben que rinden un kilometraje sorprendente sin perder su aspecto elegante y dan ese confort que solo se obtiene con las gomas balloon de verdadera baja presión.

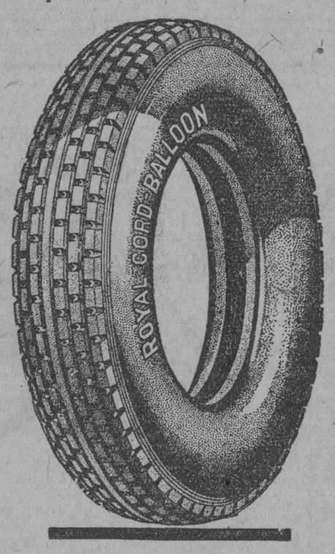

United States Rubber Export Co. Ltd.
Morro y Genios Habana — Jaguey No. 50 Santiago
Marca de fábrica

ROYAL CORD BALLOON
La goma de verdadera baja presión

T-263-S-G

GINEBRA AROMATICA DE WOLFE
LA UNICA LEGITIMA
Importadores Exclusivos
: : en la República : :
PRASSE & CO.
Teléfono A-1694 - Obrapía, 18 - Habana

El grandioso festival de la Juventud Asturiana en los Jardines de "La Polar"

Bella fiesta tene organizada la Juventud Asturiana para el día 12 de Octubre, fecha conmemorativa del Día de la Raza, en los jardines de La Polar.

Se denomina "Un Día en Asturias"

No podían los jóvenes astures haber escojido un día de más significación y trascendencia para celebrar esta fiesta que habrá de ser la nota sensacional en nuestros círculos sociales y deportivos.

El 12 de Octubre, fecha en que todos los pueblos de sangre latina lo consagran a rendirle pleito homenaje a la raza, la Juventud Asturiana lo dedica a festejar a sus atletas que tantos triunfos han sabido conquistar para ella.

No podía esta Sociedad que siempre se ha distinguido por sus rasgos de justicia y confraternidad, dejar sin premio la inmensa labor de esos muchachos y a tal fin ha organizado el soberbio banquete-homenaje que tendrá lugar en dicho día a las 12 p. m.

Serán los festejados los campeones de la Categoría de Reservas, Jugadores de Primera, triunfadores del Trofeo Omega y Campeones de Hand Ball.

Banquete que tendrá de prólogo un interesante partido entre el equipo de la Juventud Asturiana y uno de primera categoría de nuestra capital, discutiéndose un hermoso trofeo de plata.

Pero al mismo tiempo que premiar la labor de esos animosos jóvenes, no quería esta Sociedad dejar de halagar el espíritu de sus numerosos asociados, que siempre han sabido corresponder a los esfuerzos y buenos deseos de aquellos que dirigen esta Juventud Asturiana.

Y de qué manera mejor, que organizando una romería al estilo de Asturias?

De ahí el título "Un Día en Asturias".

Fiesta ésta, que debido al entusiasmo e interés que han empleado en su organización la Sección de Recreo y Adorno, junto con la valiosa cooperación del selecto Comité de Damas nombrado al efecto, ha de ser una página más de gloria y prestigio que se llenara en los anales sociales.

Numerosos son los atractivos reunidos para ese día. Bellos kioskos adornados simbólicamente y ocupados por lindas señoritas y señoras ataviadas de acuerdo con el que vayan ocupando, adornarán los jardines, expendiéndose en ellos diversas clases de refrescos y bebidas, entre las cuales sobresale la exquisita sidra asturiana.

La orquesta Primera de Valenzuela la reforzada para dicho acto, será la encargada del programa bailable, así como el Son de Floro, además de consumir su turno en dicho programa, amenizará el partido y banquete con sus alegres y típicas canciones.

El epílogo de esta fiesta, será un dulce recuerdo que quedará impreso en el espíritu de todos los simpatizadores de la Juventud Asturiana como una de las tardes de más gratas y exquisitas sensaciones.

Naturales de la Peroja

REUNION DE LA DIRECTIVA. — APROBACION DE LOS TRABAJOS DE LA COMISION ORGANIZADORA DE LA FIESTA DE LA TROPICAL.—OTRA FIESTA EN PERSPECTIVA.—EL DOMINGO PROXIMO SE REUNE LA JUNTA GENERAL EN LOS SALONES DEL CENTRO GALLEGO

El día 6 de los corrientes celebró junta la directiva de esta simpática sociedad de instrucción y recreo y en ella se dió cuenta del resultado del gran festival que celebró en los jardines de La Tropical el día 26 de Septiembre próximo pasado.

Como era natural, dado el excelente éxito obtenido, la directiva se mostró muy complacida por los trabajos de propaganda y organización llevados a cabo por la Sección de Cultura, que con tanto acierto y entusiasmo preside el señor Benjamín Añel, aprobándolos por unanimidad.

En dicha junta, que constituyó una demostración elocuente del entusiasmo de que se encuentran poseídos todos sus componentes, se dió cuenta de varias peticiones de socios en el sentido de que la sociedad organice una fiesta bailable en fecha próxima; y la directiva, deseosa de complacer a los peticionarios, entre los que se encontraban los señores José Calle, representante en Cuba de la famosa sidra "El Gaitero" y H. Martínez, representante del vino "Quijano", acordó acceder a tan amables solicitudes y fijó la fecha del 7 de Noviembre próximo para la celebración de ese festival que, como el anterior, habrá seguramente de dejar gratos recuerdos en todos los que tengan la dicha de asistir a él.

Y que habrá de ser notable lo augura el exquisito tacto con que los miembros de la Directiva comisionados para organizar la fiesta de La Tropical, proceden en la confección de los programas bailables, de lo que es una elocuente prueba el de aquella, agrupando en los mismos las piezas en boga y aquellas otras que los amantes de Terpsícore tienen seleccionadas como las mejores para lucir sus habilidades coreográficas.

Esta fiesta bailable, que será una matinée, se celebrará, como anteriormente se deja dicho, el día 7 de Noviembre próximo, en los magníficos salones de la Asociación de Propietarios de Medina y Príncipe, G y 21, en el Vedado. Salones bien conocidos de la juventud bailadora por lo que huelga decir nada acerca de las excelentes condiciones que reúnen para la celebración de esta clase de fiestas.

JUNTA GENERAL

Y, ya que de los Naturales de la Peroja hablamos, diremos que esta sociedad celebrará Junta General ordinaria el próximo domingo, día 10 de los corrientes, a las dos de la tarde, en los salones del Muy Ilustre Centro Gallego.

La Directiva espera que todos los asociados concurran a la misma dando una vez más pruebas de su amor a la sociedad y nosotros creemos que este requerimiento no es necesario, pues los elementos que forman la sociedad "Naturales de la Peroja" no han sido nunca remisos en el cumplimiento de sus deberes sociales, pues saben bien que el sacrificio, el entusiasmo y la cooperación de todos, habrá de hacer fuerte y digna la sociedad, que es en tierra extraña como la prolongación del solar nativo.

DE LA ASOCIACION DE DEPENDIENTES

ALOCUCION DEL PRESIDENTE DE LA SECCION DE PROPAGANDA A LOS SEÑORES ASOCIADOS

El día 10 de Octubre, el aniversario luminoso en que se oyó en Demajagua y repercutió en todos los campos de Cuba, el grito magnífico y glorioso de ¡¡LIBERTAD!! dado por el ardiente patriotismo de Carlos Manuel de Céspedes, se celebrará en esta Capital, organizada por el entusiasta Club Rotario de Cuba, una fiesta de cívica confirmación de los más altos destinos de la Patria, y cuyo evento consistirá en un desfile magestuoso y brillante ante el pueblo habanero de todas las fuerzas vivas del país, desde los más altos poderes gubernamentales hasta las más humildes clases cooperativas en nuestra vida ciudadana, incluyendo las representaciones de los dignatarios de la carrera judicial, de las dependencias del Estado, Sección del Ejército, sociedades privadas, academias culturales, Veteranos de nuestras guerras emancipadoras, y finalmente el concurso gentil de las instituciones escolares, que ostentan todas las promesas del mañana.

El Presidente de la República, General Gerardo Machado, presidirá esta manifestación de carácter patriótico, donde marcharán cubanos y extranjeros, donde figurarán instituciones disímiles en su carácter y existencia, donde se verán las representaciones culturales y artísticas junto a las del comercio, vena vital de nuestra riqueza y engrandecimiento pero todas animadas de la misma devoción a nuestra patria, unos vinculados por los lazos de intereses, otros por el amor, todos, siguiendo la ruta gloriosa que marca el General Machado, su ejemplar condición de conductor de multitudes, será esta manifestación enorme del 10 de Octubre, la demostración palpable, la visión justa, gigantesca, de un pueblo, en todas sus fases y aspectos que acompaña y sigue, hacia las costumbres del triunfo, por sendero de prosperidad y bien al hombre que supo conducirlo y engrandecerlo, con sus dotes de gobernante, sus actitudes de estadista de mirada y comprensión amplia para todos los problemas de su país, su fuego patriótico y sus condiciones personales de ciudadano de integridad y solvencia moral reconocida.

Por todos estos motivos, por la obligación moral y social en que estamos todos los que convivimos y desenvolvemos nuestras actitudes en esta tierra, pródiga y amorosa madre para todos, por la finalidad ideológica que encarna esta iniciativa hermosa del Club Rotario de Cuba, en glorificación de la Patria Cubana, en fecha tan señalada en sus anales históricos, por la significativa y valiosa ejemplaridad del General Machado, yo, en mi carácter del Presidente de la Sección de Propaganda de la Asociación de Dependientes del Comercio de la Habana, exhortó a tolos los asociados de esta Asociación y los invitó, cordial y reiteradamente, a que concurran a la mencionada fiesta, integrando a las filas que representarán a nuestra Institución, que es, por su condición la casa donde conviven españoles y cubanos, donde tienen cabida todos los demás elementos extranjeros que radican en Cuba y donde está latente la devoción hacia los destinos de la Institución Cubana y la acción incondicional de todo lo que representa engrandecimiento de los prestigios de Cuba.

Así, pues, asociados, les recuerdo el acuerdo unánime de nuestra Junta Directiva el acordar sumarse y ofrecer su concurso a este acto y es esperada vuestra presencia, debiendo agruparse en el lugar que nos sea destinado y que oportunamente será publicado.

EN EL MARIEL

Como hemos anunciado en varias ocasiones, La Sección de Propaganda de la poderosa Asociación de Dependientes, se trasladará hoy al pintoresco pueblo del Mariel para dejar constituida una muy importante Delegación, a juzgar por el número de asociados de aquella localidad, inscriptos por los señores José Esteban Toledo y Alejandro Díez, distinguidos y entusiastas iniciadores en la organización del nuevo organismo, los que tienen preparado un lucido recibimiento a los aludidos miembros de la Sección de Propaganda, los que serán declarado huéspedes de honor de la población del Mariel, y a quienes se les ofrecerán un banquete servido en el acreditado Hotel Ricardo, propiedad del señor Alejandro Díez, uno de los organizadores de la fiesta. Prometemos publicar en su oportunidad la reseña de dicha fiesta, que promete ser espléndida, según nuestras noticias.

ACTOS Y JUNTAS

SOCIEDAD LOS HIJOS DEL AYUNTAMIENTO DE PONTEVEDRA Y LA GRAN MANIFESTACION DEL DIA DE LA RAZA

La proximidad de la fecha en que debe celebrarse la magna manifestación que irá a reverenciar la memoria del ilustre marino Español que nos legó con la herencia de su sangre, la gloria de haber dado al mundo un continente desconocido, impide a la comisión organizadora de la misma invitar singularmente a cada una de las Sociedades Españolas cimentadas en esta ciudad, haciéndolo por este medio a fin de no incurrir en lamentables pretericiones.

La manifestación tendrá lugar el 12 del corriente y se organizará en los salones de fiestas del palacio del muy Ilustre Centro Gallego, a las 8 de la mañana marchando seguidamente a rendir su saludo al Honorable señor Presidente de la República para dirigirse desde allí al patio del Ayuntamiento a colocar una corona de flores en la estatua del descubridor de América.

El señor Alcalde Municipal de la Habana ha cedido graciosamente la banda municipal de música, contribuyendo con ello a que el acto tenga el esplendor a que es digno.

Rogamos a todos los señores presidentes de clubs de Sport recojan con entusiasmo esta invitación que le hacemos y se dignen transmitirla a todos los miembros de esa sociedad que presiden a fin de que el día de la Raza concurran a las 8 de la mañana al palacio del Centro Gallego, a dar a esa manifestación todo el realce y brillantez que merece la conmemoración de la empresa más extraordinaria de la Historia.

En nombre de la Sociedad de Pontevedra para general conocimiento de todos señores presidentes.

RIBERAS DEL TAMBRE Y VALLE DE LA MAHIA

Celebrará junta directiva ordinaria a las ocho y media de la noche del día 14 del corriente, en el local del Centro Gallego. Orden del día: Lectura del acta anterior, Balance y asuntos generales.

Juventud Mugardesa y el Concurso copa "Pedro Domecq"

El próximo domingo a las dos de la tarde, y en el campo del "Club Deportivo Impero" se celebrará el segundo encuentro de la serie en opción a dicha Copa, entre los equipos "Juventud Mugardesa" y "La Troya".

Es de esperar que en vista del resultado obtenido por los de la "Juventud" en el partido anterior, los muchachos de "La Troya" presenten el equipo completo con los que no habían podido asistir la vez anterior.

SOCIEDAD DE BENEFICENCIA DE NATURALES DE CATALUÑA

SUBASTILLA

Aprobada por la Junta General extraordinaria de Socios la fabricación de 21 casas pequeñas en el Reparto "Aldecoa", barrio del Cerro, se admitirán proposiciones, bajo pliego cerrado, para la construcción de las mismas, hasta las 8 de la noche del día 15 de los corrientes.

En ese mismo día y hora se reunirá la Junta Directiva para la apertura de los pliegos que se presenten y adjudicación, en su caso, facilitándose al efecto en la Secretaría de la Sociedad, Carlos III número 4, altos, planos y memorias descriptivas de los trabajos a ejecutar.

Habana, octubre 9 de 1926.

Narciso Sala,
Secretario.

10449 alt. 2d-10

ASOCIACION CANARIA

Nótase gran actividad y entusiasmo en todos los organismos de la poderosa Asociación Canaria para llevar a cabo una importantísima labor que viene proporcionando los mejores resultados; las listas de esta colectividad están aumentando de manera considerable, debido a esa plausible labor conjunta que realizan infinidad de socios entusiastas, que velan constantemente por el mayor engrandecimiento de esta institución.

Tanto de esta Capital como del interior de la República la Sección de Propaganda está recibiendo diariamente crecido número de nuevas inscripciones de socios; las "Boletas Patrióticas" siguen dando los mejores resultados, y todo hace suponer que no habrá socio de la Habana que quede fuera de esta patriótica campaña que ennoblece a quienes la realizan.

En la presente semana celebrará junta ordinaria la Sección de Propaganda que preside don Andrés Nóbregas, y en ella se pondrá de manifiesto el resultado que se viene obteniendo por medio de la campaña que se realiza. También se darán a conocer en esta reunión importantes proyectos que abriga este diligente organismo social, a fin de llevarlos cuanto antes a la práctica para lograr aún más efectividad en el orden de engrandecimiento colectivo.

Puede asegurarse que todo el cuerpo social está vivamente interesado en cooperar con la Sección de Propaganda para lograr el mayor éxito en todas sus plausibles y valiosas iniciativas.

De los distintos proyectos que tiene esta importante Sección nos ocuparemos oportunamente.

NO IMPORTA EL TIEMPO

EL tiempo, terrible destructor de todas las cosas, no podrá hacer mella en una Nevera "MAJESTIC".

Estas Neveras están fabricadas para que duren eternamente, conservando su apariencia de mueble nuevo sin que se les note el más mínimo deterioro.

Son todas de porcelana por adentro y por afuera. Interiormente no tienen rincones ni uniones de ninguna clase. El serpentín, así como todas sus piezas interiores, son desmontables.

Entre la gran variedad de modelos que tenemos, usted podrá elegir el que necesite.

VENGA A VERLA O ESCRIBA PIDIENDO CATALOGO

ARELLANO Y CIA

CASA PRINCIPAL: MARTA ABREU (AMARGURA) Y HABANA · TEL. A 3329
SUCURSAL: J. G. ZENEA (NEPTUNO) Nº 65 · TEL. M 7520
HABANA

Un barbero que tiranizaba a un tirano

LUIS XI de Francia era tan vil tirano que vivía en un constante terror de los asesinos.

Según la historia, el Rey adquirió un miedo tan terrible a la navaja de afeitar que usaba su barbero, que el respetable Fígaro llegó a tener una influencia tremenda sobre él, hasta dictarle su política. El pueblo le llamaba "El Primer Ministro del Rey".

Si Luis XI hubiese podido usar la navaja de seguridad "Valet AutoStrop", se hubiera reído de su dictador. La "Valet AutoStrop" es la mejor navaja de seguridad porque es la única que afila y asienta sus propias hojas. Cada hoja dura semanas, se limpia fácilmente sin necesidad de desmontarla y en resumen, resulta un placer el afeitarse.

El Modelo "Londoner"

Representantes: CELESTINO FERNANDEZ E HIJOS
Luz 63-65, Habana

Navaja de Seguridad Valet AutoStrop
Afila y asienta sus propias hojas

LA MODERNA POESIA
HABANA

EN PRENSA:

CURSO DE LITERATURA CASTELLANA (HISTORICA)

(Por Salvador SALAZAR y ROIG)

Profesor Titular, por oposición, de Historia de las Literaturas española y modernas extranjeras de la Universidad de la Habana; ex-Director del Cursillo de Verano de Segunda Enseñanza; Miembro de la Comisión designada para redactar el programa de Literatura Castellana para los Institutos de Segunda Enseñanza de la República; Presidente del Tribunal especial de exámen de Gramática y Literatura del Instituto de Segunda Enseñanza de la Habana; Académico de la Historia; Académico de la Nacional de Artes y Letras; Presidente de la Academia Universitaria de Literatura; Correspondiente de la Real Hispano-Americana de Ciencias y Letras de Cádiz; Presidente de la Sección de Literatura del Ateneo de la Habana; Presidente de la Sección de Historia, Literatura y Bellas Artes de la Sociedad Económica de Amigos del País; Redactor Jefe de la Revista de la Facultad de Letras y Ciencias de la Universidad de la Habana; Director de la Revsita "Alma Cubana"; Miembro del Consejo Universitario, etc., etc.

REDACTADO DE ACUERDO CON EL PROGRAMA OFICIAL PARA LOS INSTITUTOS DE SEGUNDA ENSEÑANZA DE LA REPUBLICA, DEL CUAL FUE PONENTE EN LA COMISION DESIGNADA AL EFECTO POR EL HONORABLE SEÑOR SECRETARIO DE INSTRUCCION PUBLICA Y BELLAS ARTES.

HAGA SUS PEDIDOS CON TIEMPO.

LA MODERNA POESIA

PI Y MARGALL Y PLACIDO
TEL. (CENTRO PRIVADO) A-7714 APARTADO, 605
HABANA

M.E.C.D. 2016

VENDEMOS

Obligaciones de Crédito Urbano

Perfectamente Garantizadas

INTERES 8% ANUAL

Los intereses se remiten por check a domicilio los días 1º de cada mes

Desde la fundación de la Compañía [hace nueve años] no se ha dado el caso ni una sola vez, ni siquiera en la moratoria, de demorar, ni un solo día, el pago puntual de los intereses de estas obligaciones.

Informes

Mendoza y Ca. *Trustee*

OBISPO 63

FINANZAS

ELECTRICO Y JARCIA

Las noticias que se reciben de Nueva York en relación con las negociaciones del Eléctrico no han influído en el mercado de valores. A pesar de la aparente autenticidad con que las mismas se trasmiten, los tenedores de acciones en el mercado local estiman que dichos rumores tienden a especificar tendencias especuladoras.

Ya no es posible en Cuba operar a base de sorpresa en el campo de valores, cuyas campañas radican en el país.

En pasados años semejante género de especulaciones combinadas de antemano se hicieron posibles porque comúnmente el tenedor de un valor era simplemente un rentista que había adquirido los mismos a base de fe neta en el precio intrínseco en que lo valuaba la propia empresa emisora.

Hoy no es así.

El ejemplo más palpable lo tenemos a la vista recordando lo ocurrido con la reciente emisión de Bonos de la Compañía de Jarcia de Matanzas. La emisión fué árduamente examinada y discutida y cuando salió al mercado ya el público, antes que la propia compañía, había hecho sus cálculos, absorviendo toda la emisión con indudables beneficios.

Ahora ese papel ha venido a colocarse en la alta calificación que un día tuvo el Eléctrico. Así se explica el por qué se le considera ya papel de renta.

Hablando ayer un grupo de corredores y banqueros sobre ambos valores convenían en que en Cuba la política económica predominante en torno de Bonos y Valores se regía por el sano principio de un previo examen e investigación de todos los factores prevalecientes en los mismos. La Jarcia, agregaban, administrada por elementos locales que han tenido y mantienen un éxito invariable en sus negocios, augura para esta Compañía un alza contínua. Nosotros ratificamos esa opinión.

PESETA

SE COTIZO A RAZON DE

6 PESETAS

67.10

DOLLAR

FRANCO

SE COTIZO A RAZON DE

34 FRANCOS

60 CENTIMOS

DOLLAR

REAL ESTATE

HIPOTECAS Y CASAS

La situación del mercado de casas se mantiene firme sin que se ofrezca ninguna propiedad a precios de ajuste, lo que indica que los propietarios se van dando cuenta de la reacción económica que se observa en este sector.

SOLARES

El sector de solares en las diferentes secciones de la ciudad continúa desenvolviéndose normalmente, aunque se nota el interés de los tenedores en torno a las construcciones de embellecimiento y ampliación planeados por la Secretaría de Obras Públicas.

TABACO

Como sábado, el mercado estuvo quieto ayer, por lo que a operaciones o registros se refiere.

Se habló de dos nuevas operaciones concertadas, a base de quintas y segundas de la cosecha de 1924 a 1925, y fué muy comentada la compra, atribuída a una firma exportadora, de quinientos tercios de primeras, segundas y terceras capaduras de la nueva cosecha.

ENTRADAS DE TERCIOS

Pocos, comparados con los de los días anteriores, fueron los tercios que rrocarriles: el primero en la mañana ayer entraron en dos trenes de los fe- y el segundo a las tres de la tarde. Ambos trajeron las siguientes cantidades:

De San Juan y Martínez, para la Henry Clay and Bock Company, 81.

De Sábalo, para Cifuentes, Pego y Compañía, 135.

De Caibarién, para Foyo y Rodríguez, 133.

De Guayos, para González y Compañía, 86.

De Taguasco, para la Cuban Land and Leaf Tobacco, 114.

De Zaza del Medio, para Echevarría y Pérez, 97.

De Cabaiguán, para las firmas siguientes:

W. Armbrecht y Compañía, 133.

Junco y Compañía, 100.

José Menéndez y Menéndez, 70.

LAS EXPORTACIONES

Las exportaciones desde el primero de enero hasta el quince de septiembre, sumaron las siguientes cantidades:

Tercios de tabaco en rama, 286.614.

Tabaco torcido: 56.332.873 "puros".

Cigarrillos: 1.369.049 cajetillas.

Picadura: 142.830 kilos.

Mercado Local de Valores

BOLSA DE LA HABANA

En sesión celebrada en la mañana de hoy por la Junta Sindical y de Gobierno de la Bolsa de la Habana, se acordó admitir en la cotización oficial el Nuevo Aumento de Capital de la Compañía Internacional de Teléfonos, ascendente a veinte millones de pesos. La Compañía pagará a la Bolsa por derechos de inscripción de los veinte millones, la cantidad de $6,350.

NO SE PUEDEN NEGOCIAR LOS BONOS DE LA COMPAÑIA AZUCARERA "BIO" S. A.

Ayer, el presidente del Colegio de Corredores de la Habana, envió al presidente de la Habana, una comunicación, anunciándole que en cumplimiento de una orden recibida del Juez de Primera Instancia de Santiago de Cuba, queda prohibido, negociar o enagenar, los 500 bonos de mil pesos cada uno, emitidos por la Compañía Azucarera "Bio", S. A.

DIVIDENDO DE LA CIA DE PESCA

En sesión celebrada por la Compañía Cubana de Pesca y Navegación se acordó pagar los dividendos números 15 y 16, ascendentes a un SIETE por ciento, de las acciones preferidas. Estos dividendos los comenzaron a hacer efectivo el día 20 del presente mes.

DIVIDENDO DE LA CIA. DE JARCIA DE MATANZAS

También la Compañía de Jarcia de Matanzas ha acordado el dividendo regular número 35 de 1 y tres cuarto por ciento a las acciones preferidas, el que empezará a pagar el día 15 de este mes.

EL MERCADO

Durante la mañana de ayer el mercado estuvo firme, demostrando mejor disposición para operar.

Los valores de los Ferrocarriles Unidos de la Habana, mejoran sus cotizaciones, al igual que la Licorera comunes, Cuba Cane preferidas y las de la Naviera.

Firmes estuvieron las acciones de la Cuban Telephone, Pesca y Navegación Jarcia de Matanzas y Cervecera.

Con tono irregular rigió la Internacional de Teléfonos e inactiva la Manufacturera Nacional.

Las acciones preferidas y preferentes de la Havana Electric Utilites estuvieron firmes y activas.

Firme se mantiene el mercado de bonos. Hoy bastante demanda en los de Cuba y Havana Electric Consolidados.

Con buena tendencia cerró ayer el mercado.

Acciones Preferidas de los Ferrocarriles Consolidados de Cuba

RENTAN EL 6.80%

PAGAN LOS DIVIDENDOS TRIMESTRALMENTE
NO DESCUENTAN TAX EN LOS DIVIDENDOS

FACILITAMOS INFORMACION DE ESTA COMPAÑIA

E. Taboada. *J. M. Capmany*

(MIEMBROS DE LA BOLSA DE LA HABANA)

Banco del Canadá. Departamento 306. Teléfono A-4777.

BOLSA DE AZUCAR

NOTICIAS OFICIALES

Octubre 9 de 1926.	En.	Mzo	Mayo	Julio	Sep.	Dic.
Cierre anterior	2.88	2.78	2.86	2.95	3.02	2.88
Apertura de hoy	2.87	2.77	2.86	2.94	3.01	2.86
Máximo	2.87	2.77	2.86	2.94	3.01	2.86
Mínimo	2.85	2.76	2.84	2.94	3.00	2.84
Cierre de hoy	2.85	2.76	2.84	2.94	3.00	2.84
Toneladas vendidas	....	....	....	....	....	....

PRECIOS DEL REFINO

American	6.06	Atkins	6.00
National	6.00	Mc Cahan	6.00
Arbuckles	5.90	Penna.	6.00
Warner	6.00	Henderson	6.00
Federal	5.90	Colonia.	6.00
Savannah	6.00	Golchaux	6.00

TOTAL EXPORTADO	Toneladas	TOTAL PRODUCIDO	Toneladas
1926	3.046.483	1926	4.876.803
1925	3.640.129	1925	5.008.613
Lamborn Hutching Co.	Toneladas	Gumá y Mejer	Toneladas
Arribos	52.119	Arribos	46.089
Exportación	100.301	Exportación	119.358
Existencia	620.171	Existencia	603.469

MOVIMIENTO DE CRUDOS EN LOS PUERTOS DEL ATLANTICO

Arribos	44.711	Arribos	49.392
Exportación	70.000	Exportación	72.000
Existencia	219.279	Existencia	135.264

Azúcar en almacenes afianzados en New York.. .. 1.090.706 sacos

Cotización de valores azucareros

	Abre	Máximo	Mínimo	Cierre
American Sugar Refining	74¼	74¼	73⅞	73⅞
Cuban Cane, preferidas	43½	43⅝	43½	43½
Cuban American Sugar, comunes	—	—	—	—
Cuba Company	31½	31½	31	31
Porto Rico Sugar	—	—	—	—
American Beet Sugar	21⅛	21⅛	21⅛	21⅛
Cuban Cane comunes	9	9	9	9
Great Western Sugar	—	—	—	—
Punta Alegre Sugar	39¼	39½	39¼	39½
Cuban American Sugar, preferidas	—	—	—	—
Manati Sugar	—	—	—	—

VENTA DE ACCIONES AZUCAREERAS

Cuba Company	2,000	Punta Alegre	200
Cuba Cane comunes	100	Porto Rico Sugar	400
Cuban Cane preferidas	200	American Sugar	1,800
Cuban American Sugar	200		

COMPAÑIA DE JARCIA DE MATANZAS

AVISO A LOS ACCIONISTAS

A partir del día quince de Octubre de mil novecientos veintiseis, estará al pago en las Oficinas del "BANCO DEL COMERCIO", Mercaderes 36, en esta ciudad, el dividendo número 35 de las acciones preferidas de la "COMPAÑIA DE JARCIA DE MATANZAS".

Habana, 11 de Octubre de 1926.

Antonio S. de Bustamante,

Secretario.

10434. 2d-9.

Mercado Local de Azúcar

En el mismo estado de quietud que rigió durante la semana cerró ayer el mercado local de azúcares.

Se exportaron ayer 39,635 sacos de azúcar.

Las exportaciones efectuadas durante la semana por los puertos de la República ascendieron a 359,060 sacos de azúcar de los cuales 25,450 fueron con destino a Europa.

En esta plaza se vendieron durante la semana 800 sacos de azúcar a 2.70 centavos libra al costado del barco en la baha de la Habana.

En New York el mercado de azúcares cerró fime a base de 2 7|8 centavos libra costo y flete.

Las ventas de azúcares de Cuba realizadas en la plaza de New York durante la última semana fueron 168 mil sacos a base de 2 7|8 centavos libra costo y flete.

En la Bolsa de Azúcares futuros se vendieron durante la semana 214,000 toneladas.

CLEARING HOUSE

Las compensaciones efectuadas ayer entre los Bancos asociados al Clearing House de la Habana ascendieron a la cantidad de $2.770 104.11.

RESUMEN SEMANAL DEL CLEARING HOUSE

Las compensaciones de los Bancos asociados al Clearing House de la Habana durante la pasada semana fué como sigue:

Septiembre 4	$ 2.806.931 34
Septiembre 5	3.349.671 49
Septiembre 6	3.080.619 24
Septiembre 7	2.926.381 84
Septiembre 8	2.459.802 06
Septiembre 9	2.770.104 11
Total	$17.393.510 08
Contra	20.319.986 43
en la semana terminada el 2 de Octubre, dicminuyendo	$ 2.926.476 65

PROMEDIO DE LA COTIZACION OFICIAL DEL PRECIO DEL AZUCAR

MES DE SEPTIEMBRE

Primera quincena	
Habana	2.183686
Matanzas	2.224809
Cárdenas	2.211945
Sagua	2.242717
Manzanillo	2.191943
Cienfuegos	2.227332
Segunda quincena	
Habana	2.375149
Matanzas	2.434580
Cárdenas	2.412891
Sagua	2.443876
Manzanillo	2.397400
Cienfuegos	2.428945
Del mes	
Habana	2.277867
Matanzas	2.328085
Cárdenas	2.310832
Sagua	2.341700
Manzanillo	2.293088
Cienfuegos	2.326543

MERCADO DE FLETES

COTIZACIONES

	100 libras	
Costa Norte a Filadelfia	22	24
Costa Note a Galveston	20	22
Costa Norte a N. Orleans	19	21
Costa Norte a New York	22	24
Costa Norte a Halifax	—	—
Costa Norte a St. John	—	—
Costa Norte a Savannah	—	—
Costa Norte a Boston	24	26
Costa Sur a Filadelfia	24	26
Costa Sur a New York	24	26
Costa Sur a N. Orleans	21	23
Costa Sur a St. John	—	—
Costa Sur a Halifax	—	—
Costa Sur a Boston	27	28
Costa Sur a Galveston	22	24

Estas cotizaciones son exclusivamente sobre azúcar.

COTIZACION OFICIAL DEL PRECIO DEL AZUCAR

Deducidas por el procedimiento señalado en el apartado quinto del decreto 1770

Habana	2.389690
Matanzas	2.446152
Cárdenas	2.426614
Sagua	2.457383
Manzanillo	2.411230
Cienfuegos	2.442000

EXPORTACION DE AZUCAR

Las exportaciones de azúcar reportadas en el día de ayer por las aduanas en cumplimiento de los apartados primero y octavo del decreto 1,770 fué como sigue:

Aduana de Matanzas: 1,124 sacos. Destino: Filadelfia.

Aduana de Nuevitas: 15,387 sacos. Destino: New Orleans.

Aduana de Puerto Padre: 23,124 sacos. Destino: New York.

¿DONDE ESTA ASEGURADO?

Esta es la primera pregunta que se hace cuando un obrero sufre un accidente del trabajo.

Tener póliza de cualquier Compañía no basta.

Hay que tener póliza de la

COMPAÑIA DE SEGUROS "CUBA"

La Primera Establecida en Cuba en el Ramo de Accidentes del Trabajo.

La que siempre beneficia al obrero en sus justas reclamaciones dándole un servicio como ninguna de su índole.

La que paga al obrero cualquier período de incapacidad aunque no llegue a dos semanas.

La que paga el 50 por 100 del jornal aunque gane el obrero más de $3.00

Porque es la preferida de Patronos y Obreros.

Edificio "ROBINS" 3er. Piso.

OBISPO Y HABANA. HAY ASCENSOR.

M.E.C.D. 2016

CRONICA DE TRIBUNALES

HA QUEDADO CONCLUSO PARA SENTENCIA EL JUICIO DE LA CAUSA POR EL SUCESO SANGRIENTO DEL REPARTO LOS ANGELES

El Fiscal elevó a definitivas sus conclusiones provisionales, en las que pedía para el procesado la pena de 14 años, 8 meses y un día de reclusión, por muerte de Fidel Santana Rivero

EN EL SUPREMO

Recursos declarados sin lugar

La Sala de lo Criminal del Tribunal Supremo ha declarado sin lugar el recurso de casación interpuesto por el procesado Juan González García, chauffeur y vecino de esta ciudad, contra el fallo de la Sala Primera de lo Criminal de la Audiencia de la Habana, que lo condenó a la pena de tres meses y once días de arresto mayor, como autor de un delito de imprudencia temeraria de la cual resultaron lesiones graves.

También ha declarado sin lugar la expresada Sala, el recurso de casación establecido por el procesado Manuel Fernández Pérez, jornalero y vecino de Santo Domingo, combatiendo el fallo de la Audiencia de Santa Clara, que lo condenó a la pena de tres años, seis meses y veintiún días de presidio correccional, como autor de un delito de robo en casa habitada.

Señalamientos en el Supremo para mañana lunes.

No hay.

EN LA AUDIENCIA

Querella por prevaricación contra el Juez de Primera Instancia del Distrito Oeste, de esta capital

La Sala Segunda de lo Criminal ha abierto a juicio oral la causa originada por la querella que se estableciera a nombre del señor Damián Goicoechea, contra el Licenciado Nicolás Losada Hernández, Juez de Primera Instancia del Oeste, por delito de prevaricación, cometido, a juicio del acusador, en un pleito de mayor cuantía que sigue el querellante contra la Banca de Pedro Rodríguez y Compañía, en cobro de 50.000 pesos.

Consiste el delito que se imputa al Juez Losada, en haber paralizado la ejecución del fallo condenatorio recaído en dicho pleito, hasta tanto se dicte sentencia definitiva en una querella por estafa, admitida contra el señor Goicoechea, en relación con el referido pleito.

El Fiscal no acusa y el doctor Cabrera solicita para el funcionario enjuiciado la pena de suspensión y a que indemnice al perjudicado con una suma igual al 6 por ciento de los referidos 50.000 pesos.

El Juez señor Losada ha designado para que lo represente y defienda en la aludida causa, al doctor Ramón González Barrios, cuyo Letrado ha comenzado ya su estudio sobre el proceso.

El suceso sangriento en el Reparto Los Angeles, de Marianao

Ha quedado concluso para fallo, ante la Sala Primera de lo Criminal de la Audiencia, el juicio oral de la causa instruída al soldado del Ejército Nacional Tomás Santana y Moreno, a quien se acusa de haber dado muerte con el revólver de Reglamento que portaba, a su primo Fidel Santana Rivero.

Ocurrió el trágico suceso de referencia el 30 de mayo último en el reparto Los Angeles, del término de Marianao.

Después de examinadas las pruebas, el Ministerio Público elevó a definitivas sus conclusiones provisionales, en las cuales conclusiones, calificando los hechos como constitutivos de un delito de homicidio, solicita para Santana Moreno, en concepto de autor sin circunstancias modificativas, 14 años, 8 meses y un día de reclusión.

La defensa impugnó luego de haber analizado con claridad de juicio las pruebas, la tesis del Fiscal.

Sostuvo que el procesado no disparó contra su primo, sino que éste, jugando los dos, se apoderó del revólver de Santa Moreno, disparándose el arma cuando la examinaba y produciéndole el proyectil la muerte.

El doctor Ramos Grau solicitó la absolución de su patrocinado.

Aspirante a Procurador

El señor José Ignacio Ortega ha solicitado del señor Presidente de la Audiencia se le designe el tribunal competente para sufrir examen con el fin de obtener el título de Procurador Público, a cuyo cargo aspira.

Absolución de un farmacéutico

Se ha dictado sentencia de acuerdo con la tesis del Letrado defensor doctor José Puig y Ventura, absolviendo al farmacéutico de esta ciudad, doctor Remprano Urdaneta, del delito de defraudación de que se le acusaba.

Otras sentencias en lo Criminal

Se absuelve a Porfirio Vega Rodríguez, Luis Coto Coto, Miguel Castañeda González, José María Llópiz Díaz, Federico Arroyo Suárez, José Manuel Fernández y Víctor Coto Pineda, acusados de injurias. Defendieron los doctores Jesús Portocarrero, Manuel Castellos y Giordano Hernández.

Y a Pánfilo Gutiérrez, acusado de hurto.

Penas solicitadas por el Sr. Fiscal

El Fiscal de la Audiencia ha formulado escritos de conclusiones provisionales, interesando las siguientes penas:

Dos meses de prisión, por delito frustrado de doble inscripción como elector y seis meses de prisión por perjurio electoral, para Heriberto Martínez Pérez.

Cien pesos de multa, por robo frustrado, para Armando González.

Seis meses y un día de presidio correccional, por hurto, para Justo Goicoechea.

Y 4 meses y un día de arresto mayor, por estafa, para Pedro Rodríguez Valera.

Señalamientos en la Audiencia para mañana lunes

Sala Primera

No hay.

Sala Segunda

Alfonso Chávez, por infracción de la ley de drogas. Defensor: doctor Barroso.

Andrés Suárez, por defraudación. Defensor: doctor Fernández.

Enrique Borges, por estafa. Defensor: doctor Lombard.

Manuel García, por robo. Defensor: doctor Lucilo de la Peña.

Faustino Ortiz, por lesiones. Defensor: doctor Lucilo de la Peña.

Sala Tercera

Prudencio Castellanos, por estafa. Defensor: doctor Illa.

Limbano Gómez, por atentado. Defensor: doctor R. Aymerich

Sala de lo Civil

No hay señalamientos.

EL PRESUPUESTO DE LA SECRETARIA DE GOBERNACION

PARA PONER EN PRACTICA LAS MEDIDAS PROPUESTAS POR EL EXPERTO MR. WOLLMER

Ya ha quedado terminado por la Secretaría de Gobernación el anteproyecto de los Presupuestos de este Departamento, en lo que se nota un gran aumento en el capítulo de la Policía Nacional, para introducir las grandes iniciativas que propuso el experto americano Mr. Vollmer.

La cantidad fijada del mismo ha sido la siguiente:

Capítulo de la Policía: pesos tres millones 706,904-08.

Secretaría de Gobernación: pesos 2.693,688-

Grandes economías se han hecho en el presupuesto de esta Secretaría, debido a que se suprime el capítulo de gastos electorales.

"LA UNION LATINA"

COMPAÑIA NACIONAL DE SEGUROS CONTRA ACCIDENTES DEL TRABAJO, S. A.

AVISO

Por el presente se pone en conocimiento de los señores Accionistas, que ha quedado abierto el pago de un dividendo de 5 por ciento sobre las acciones de esta Compañía. Dicho pago se hará efectivo en las oficinas de esta Compañía, Edificio "La Metropolitana", Presidente Zayas y Perfecto Lacoste, a partir del día 11 de Octubre de 1926, de 2 a 4 p. m. todos los días laborables. Debiendo presentarse, para efectuar el cobro, el título o títulos de las acciones a que el dividendo corresponda.

Habana, 8 de Octubre de 1926.

Dr. Jorge García Montes,
Secretario.

10435. 1 alt. 9.

DE ESTADO

HOMENAJE AL PRESIDENTE DEL CENTRO DE DEPENDIENTES

El Embajador de la República en Madrid, España, doctor Mario García Kohly, ha remitido a la Secretaría de Estado un informe relativo al banquete que en la ciudad de Santander le fué ofrecido al señor don Avelino González, presidente de la Asociación de Dependientes del Comercio de la Habana, con ocasión de su reciente viaje a España. En ese banquete pronunció el doctor García Kohly el discurso resumen, el cual ha sido objeto de favorables comentarios por la prensa santanderina.

EL FOMENTO DEL TURISMO EN MEXICO

El Ministro de la República en México, señor B. Alemán, ha remitido a la Secretaría de Estado un informe relativo a los trabajos que realiza aquella Legación en pro del fomento del tourismo entre México y nuestra República. En dicha nota se da cuenta del entusiasmo que reina para la excursión, que en el invierno habrá de venir a la Habana, la cual estará integrada por personas representativas del Gobierno, Cuerpos legislativos, intelectuales, hacendados y comerciantes e industriales. El Presidente de la Cámara de Comercio se propone traer un proyecto para la implantación de la primera fábrica de telas de algodón en nuestra República, con maquinaria apropiada, la que deberá organizarse co ncapitales mexicanos y cubanos. Probablemente acompañará a la excursión la orquesta típica mexicana, que permanecerá en Cuba durante los meses de noviembre y diciembre.

BANQUETE DE LOS VALENCIANOS

El Cónsul de Cuba en Valencia, España, señor Alfredo López Trigo, ha participado a la Secretaría de Estado que los valencianos residentes en Cuba y que accidentalmente se encuentran en aquella ciudad, le ofrecieron el día 12 de septiembre próximo pasado un banquete como homenaje de gratitud por las gestiones que dicho funcionario practica en favor de la beneficencia valenciana de esta capital.

DE AGRICULTURA

MARCAS CONCEDIDAS

El señor Secretario de Agricultura ha concedido las marcas para señalar ganado que solicitaron registrar los señores siguientes: José Zaldivar Céspedes, Alejandro Mena, Juan Pérez Echevarría, Miguel Angel González Artigas, Rosendo Balsa, Pedro Bravo Fundora, Rosa Quintero y Pérez, Francisco Bacallao Amores y Miguel Basulto Michel.

MARCAS NEGADAS

También se ha servido denegar las solicitadas por los señores Bartolo Yera, Laudelino Fernández Iser, y Jesús López Vega.

TITULOS EXPEDIDOS

Se han expedido títulos de propiedad a los señores José Zaldivar Céspedes, Francisco Pérez Amezaga, José Ramón González Sanabria, Francisco Díaz, Manuel Martín Barros, Manuel Rocha Castro, Armando Pupo Peña, Juan Amieba Ibarra, y Ramó Egusquiza Aguilar.

EL JABON "BELLE AMOUR"

(A base de leche de burra)

EVITA LAS ARRUGAS, HACE DESAPARECER BARROS, PECAS, ETC.

Si usted me prueba, me seguirá usando.

Agente Exclusivo:
"EL AGUILA", de ANDRES FU
Aguila 134. Teléf. A-8015. Habana

NOTICIAS DE LA TERMINAL

PARA LAS FIESTAS PATRIOTICAS DE HOY HAN LLEGADO MUCHOS POLITICOS Y VETERANOS DE LA INDEPENDENCIA

El Estado Mayor del Ejército ha pedido al administrador de los Ferrocarriles Unidos que el lunes en las primeras horas de la mañana le sitúe en Buena Vista un tren militar para Cuba

EL PRESIDENTE DEL PARTIDO LIBERAL REGRESO AYER

Llegaron ayer varios políticos y Congresistas Veteranos del 68 y otros llegaron ayer par las Fiestas del 10 de Octubre —Un tren militar a Santiago de Cuba el lune s ... ..

EL PRESIDENTE DEL PARTIDO LIBERAL

Ayer regresó de Santa Clara el doctor Clemente Vázquez Bello, Presidente del Partido Liberal y del Senado.

EL SENADOR DUQUE DE HEREDIA

También ayer llegó de Santiago de Cuba el senador Duque de Heredia.

EL JEFE DE LA JUDICIAL

A Pinar del Río, acompañado del miembro de la Policía Judicial Pedro Ahullomar, el Jefe de esa Policía Alfonso Fors.

EL REPRESENTANTE HELIODORO GIL

El batallador representante a la Cámara Heliodoro Gil fué a San Cristóbal ayer.

LA ASOCIACION CONCEPCION ARENAL

A Bejucal irán hoy a las 9 de la mañana los miembros de la Asociación Concepción Arenal, para regresar por la tarde a las 6 y 30.

TREN A GUANE

Por este tren fueron a Pinar del Río el doctor Luis Enrique Cuervo, el doctor Calero y familiares del infortunado Ezequiel Calero muerto trágicamente en un accidente automovilístico hace poco el doctor Segura. A los Palacios: Vicente Medel. A San Diego de los Baños: Rafael Alvarez Sosa y familia.

EL SUPERINTENDENTE DE ESCUELAS DE P. DEL RIO ..

El doctor Pedro García Valdés, Superintendente de Escuelas de la Provincia de Pinar del Río fué a la ciudad de ese nombre.

LA VIUDA DEL HACENDADO SANCHEZ ADAN

Ayer fué al central Senado la señora Laurent viuda de Sánchez Adan y la señora Estrella de Sánchez Laurent.

TREN A SANTIAGO DE CUBA

Por este tren fueron ayer a Campo Florido el general Alfredo Rego, que pudo demostrar ayer, que aun se conserva muy fuerte, pues el tren se le marchaba y emprendiendo veloz carrera, logró tomarlo casi al finalizar el andén, corriendo largo trecho y llegando a la plataforma última sin gran cansancio y con tiempo suficiente para desde ella saludar a los que a distancia contemplaban aquel esfuerzo del veterano soldado de la Patria que a pesar de sus sesenta años aun tiene animos para recorrer largo trecho a todo correr. También fué a ese lugar la señora María Antonia Méndezde Canovas; José Llorens. A Matanzas el inspector de Comunicaciones José R. Pérez; el Representante a la Cámara doctor Juan Rodríguez Ramírez acompañado de familiares; los hermanos Manolo y Rafael Velasco, el capitán Lamar; Silvio Silveira. A Carlos Rojas: Miguel Arrieta. A Sagua la Grande: Antonio Betancourt; Ramón Isoba; Manuel Rubiera; señorita Marina Astorga; Carlos Elías. Cárdenas: Oscar Romaguera; Alfredo Santigo Director de Heraldo Comercial. A Santiago de Cuba: doctor Carmen Vega; G. R. Buchanon y señora; el teniente Romeu del E. N. A Jovellanos el teniente del Ejército Nacional José Segrero. A Manguito señora de Gronller. A Manatí: doctor Plascencia y familiares. A Santa Clara: Rafael Parets, Contador de la Zona Fiscal; José Manuel Saquí compañero en la prensa; Ignacio Zayas. Bainoa: el rico cosechero de piñas Enrique Díaz. A Perico :el teniente Ladislao Valido Pérez. También a Cárdenas Juan Alonso y G. F. Trevejo y señora. A Jaruco: José Canova. A Guantánamo: Lorenzo Toral. Al Central España: el ex-representante a la Cámara Ramón Guerra y Puente acompañado de su señora. A Morón: Teresa Conde.

EL CLUB CUBA

A Cienfuegos para inaugurar allí el Champion de base ball de este año, fueron los componentes del club CUBA, ayer por el tren a Santiago de Cuba.

TREN EXPRESO LIMITADO

Por este tren llegaron de: Quemados de Güines: Julio Fundora, alcalde de aquel Término municipal. De Camagüey: Dario Castillo; doctor Rodríguez Barahona; Pedro Juárez; Gaspar Barreto; Eladio Costa. De Holguín: doctor Rafael Gaston. De Cabaiguán: el doctor José Marquez. Del central Delicias: B. Nicolay. Del Central Stewart: Magdaleno López. De Sancti Spíritus: Rafael Iznaga. Del Central Agramonte: Elisa Rivas viuda de Zuñiga; la señora Isabel Rivas y sus hijos. De Santa Clara: Guillermo de la Fuente Amalia y Enrique López Silvelo. De Ciego de Avila: Rafael Prieto y familia; David Viera. Del central Jaronú: Andrés Vázquez; José Perera. De Central San Germán: el administrador de esa finca azucarera señor Giolini.

ARMANDO MOLINO

El asisten Manager de la Cuban Cane Corporation señor Armando Molino llegó ayer del central Stewart.

LOS VETERANOS Y EL 10 DE OCTUBRE

Ayer llegaron del interior varios veteranos, algunos de la Guerra del 68; entre ellos el coronel Manuel Reyas Silva, prestigiosa figura de Victoria de las Tunas.

VIAJEROS QUE SALIERON

Por distintos trenes fueron a Güines el comandante del E. N. retirado Bernabé Martínez Amores. A Cárdenas: J. M. Sander; José Duarte y señora; José Caragol. A Banagüises: Emilio Martínez. A Macagua: Tirso Andreu; el doctor Ignacio Remírez. A Remedios: Rogelio Uribarri Rodríguez. A Hormigueros: Ramón González Quintero y señora. A Pinar del Río: Manuel Quintana. A San Luis: Pablo Pérez. A Artemisa: Roberto Escalera: Claudio Smith. A Viñales: Ramón Suárez Castillo; doctor Celestino Suárez y familiares. A San Cristóbal: Matías de la Fuente y la señora Mercedes de la Fuente de Madrid.

VIAJEROS QUE LLEGARON

Por distintos trenes llegaron de Caibarién: Fernando Torres. De Cienfuegos: V. Guruchaga; Rosa Llansobeleon de León; Vicente Guerra. De Sagua la Grande: Félix Mont. Del central Unión: Cesareo de la Rosa.

TREN DE SANTIAGO DE CUBA

Por este tren llegaron ayer de: Sagua la Grande: Evaristo Fernández; Francisco Delgado y familia. Cárdenas: Julio Hernández; José Caragol; J. M. Sande; el arquitecto Jorge Larriou; Feliciano Alegría; Francisco Martínez Milanés; doctor Ramírez Pérez Maribona; señorita Herminia Suárez. De Cienfuegos: señora Ana Luisa González Posada de Curbelo y familia; Emilio Navarro y familia; E. C. Wiswell y señora; Evelio Saroza. Camagüey: Mr. Wiryx y señora. De Matanzas: Tomás Pérez y señora; doctores Luis y Enrique de Cubas; Pedro Sierra; Domingo V. Pastrana alcalde de Cabezas acompañado de su señora; la señora Inés Sánchez de Cabrera. De Colón: doctor Oscar Hernández y familia. Del central Soledad: Segundo Verdura. De Manzanillo: Manuel Arca la señora Evora Bonet de Arca y familiares. De Santa Clara: Ernesto Loriot gerente de la firma Loriot y Jurado; el ingeniero José Marcial Lacorte que más tarde siguió viaje a Isla de Pinos; Rodríguez Cruz, ingeniero; la señora Juanita López Monteagudo; la señora Alicia Aloma; Horacio Gómez. De Cruces: Julio Rigotti y familia. A Sancti Spíritus: Alberto Serrano. Esmeralda: Cristóbal Zayas Bazán. Santiago de Cuba: doctor Pujols y familia; la señora Carmen Grimany viuda de Lescalle. De Trinidad: señora Rosalía Ponce de Castellanos y señora Mercedes Ponce de Alfonso y el señor Manuel Alfonso.

EL INGENIERO B. GLETHE

El Ingeniero de la Cuban American Sugar Comp. B. Glathe llegó de Cárdenas ayer.

EL SENADOR VERA VERDURA

Ayer regresó a Matanzas acompañado de su señora el senador doctor Manuel Vera Verdura.

VIAJEROS QUE SALIERON POR EL TREN A PINAR DEL RIO

Para Batabanó: fueron el doctor Pons y señora; Marcelino Villegas. A Isla de Pinos: J. Mitchell Gobern a y familia ;el teniente del E. N. Eugenio Bravo Blanco. A Pinar del Río: el doctor Magdaleno Chile; el doctor Carlos Montoro y señora; doctor Esteban Dausá; doctor Evelio Alvarez del Real su familia y la señorita Nena Fernández. San Diego de los Baños: Vicente Soler. A San Felipe: Claro Silva y señora. A Güira de Melena: Andrés Bacallao y hermanos.

LO LAMENTAMOS

Ayer fueron a Pinar dey Río el señor J. A. Bernal y sus hijos Ernesto, Manuel y Joaquín para asistir a los funerales de un familiar muy allegado, la señora Manuela Arriaza viuda de Trinchería. Acompañamos en su pena a tan apreciables amigos.

TREN EXPRESO LIMITADO

Anoche fueron por este tren a Santiago de Cuba, doctor González Barrio y familia; doctor Emilio Barrena y familia; la señora Dolores Guzmán; las señoritas Caridad Castillo y María González doctor Angel Beruff; Mr. Wright. A Matanzas: Nemesio Urréchaga, sus hijos Nemesio y José Luis. A Bayamo: Miguel Fernández. A Najaza: Raúl Faget. A Camagüey: Sebastián Grasso y familia; Angel Gómez; la señorita Armanda Yero; Juan G. Masson; la señora Flora Hernández; el capitán del Ejército Nacional Cossío; Manuel Cardona y señora; A Holguín: Manuel Fernández Ovando; Carlos Stinger; Pedro Pablo Tapia y Alonso. A Colón: señorita Marina Albizu, su hermano Miguel, empleado de los ferrocarriles Unidos. A Guantánamo: Manuel de Jesús Blanco. A Santa Clara: Pedro A. Valdés; Rafael Rivera y señora; Rita Panceiro. A Guayos: Raimundo García. A Chaparra: señora María Teresa Dominices de Costa.

INGENIERO JEFE DE O. P. DE CAMAGUEY

Anoche regresó a Camagüey el ingeniero Jefe de Obras Públicas de aquella provincia Cesar Andino y Massino.

TREN MILITAR

El Estado Mayor del Ejército ha pedido a los ferrocarriles Unidos que mañana lunes en las primeras horas de la mañana le sitúe un tren de 16 corrales y 3 coches en la estación de Buena Vista, destino a Santiago de Cuba.

PULVICIDA EUREKA
PARA BARRER SIN LEVANTAR POLVO
DESINFECTA LOS PISOS

M.E.C.D. 2016

"LA DICHOSA"

COMPAÑIA CENTRAL
OBISPO Y COMPOSTELA
Teléfono A-6770.—Apartado 748.
HABANA

NUMEROS A LA VENTA PARA EL SORTEO DE OCTUBRE

105	2333	6313	10125	13629	16488	19611	22221
118	3012	6466	10351	13646	17419	19777	22311
126	3017	6777	10465	13647	17644	20006	22312
170	3321	7412	10877	13933	17707	20215	22313
177	3337	7888	11324	14018	17711	20313	22444
315	3344	7914	11325	14229	17727	20444	22588
1315	3513	8119	11343	14851	17728	21012	23001
1324	3666	8211	11410	14888	18017	21017	23222
1666	3722	8227	11413	15228	18019	21048	23511
1713	3915	9113	11433	15312	18033	21612	23513
1777	4144	9214	11239	15613	18101	21615	23888
1813	4212	9228	11712	15624	18141	21621	23913
1817	4215	9555	11913	15637	18188	21631	23999
1831	4325	9588	12214	15816	18412	21715	24015
1828	4326	9613	12247	15988	18444	21717	24047
1858	4331	9757	12351	16215	19114	21915	24088
1959	5144	9818	12328	16229	19122	21919	24111
2917	5619	9844	12227	16313	19211	21921	24113
2022	5777	10009	13123	16414	19328	22069	24124
2213	5921	10012	13349	16444	19515	22077	24414

Al recibo de $29.00 por billete, serviremos a cualquier punto de la República el número que se elija; admitiendo en pago billetes premiados, cheque intervenido o giro postal a la orden de COMPAÑIA CENTRAL.
A los revendedores, rogamos pidan cotización, que tenemos precios especiales a base de contado.
También vendemos al crédito con garantía a satisfacción.
Administramos Colecturías.— Compra-venta de Cargaremes.
Absoluta seriedad en todas nuestras operaciones.
TENEMOS A LA VENTA LOS BILLETES DEL SORTEO EXTRAORDINARIO DE NAVIDAD.

Dr. L. RODRIGUEZ MOLINA

Profesor de Enfermedades de las Vías Urinarias en la Universidad de la Habana

Cirujano del Hospital Calixto García

Examen directo de riñones, vejiga, etc.

Consultas: de 10 a 12 de la mañana y de 3 a 6 de la tarde.

LAMPARILLA, 86-88. TELEFONO A-8454.

ESTOMAGO SANO
MAGNESIA SARRA
En todas las farmacias Precio $0.85

CORDIAL-VIGOR.
VINO-KOLA-COCA
SARRÁ
BUENAS FARMACIAS

Por los Juzgados

LADRON DETENIDO

El agente de la Policía Secreta Apilio Ulloa, detuvo ayer en el interior de su domicilio al negro Alberto Morales Canelo, de la Habana, de 17 años, vecino de Belascoaín 55, a quien perseguía el bombero José Rizo Upiere, de la Habana, de 23 años de edad y vecino de Arroyo Apolo 9.

Este último acusó al Morales de haber tratado, momentos antes de hurtar frente al Mercado Unico, un carretón de cuatro ruedas tirado por dos mulas, propiedad de su señor padre.

El acusado negó los cargos, siendo remitido al Vivac.

ROBO EN EL HOTEL MANHATTAN

Francisco Fernández González, español, mayor de edad y vecino de un departamento del Hotel Manhattan, sito en Belascoaín y San Lázaro, denunció en la Quinta Estación de Policía que encontrándose acostado oyó un ruido que partía del cuarto cercano y que al levantarse vió huir por el balcón a un individuo de la raza blanca, quien salía de la habitación de sus hijos, advirtiendo minutos después la falta de un reloj que aprecia en sesenta pesos y cuatro pasajes para Tampa, Estados Unidos, que estima en 130 pesos.

Posteriormente se presentó en la Estación el menor Apolonio Vidal Basa, de 16 años y dependiente del garage que existe al lado del hotel, manifestando haber visto huir por el balcón y arrojarse a la azotea, a un individuo.

Más tarde fué detenido por la Policía, por creerlo complicado en el asunto que se investiga, el sereno del hotel, nombrado Mauro Husillo Cantalapiedra.

Este negó los cargos, siendo remitido al Vivac.

HURTO DE UN AUTOMOVIL

Alejandro Sobrino Pérez, de España, de 40 años, agente de la Compañía Ford Motor Company, de Belascoaín 171 y vecino de Consulado 33, denunció en la Sección de Expertos que momentos antes le había sido hurtado de frente a la Compañía de automóviles, uno de su propiedad que aprecia en doscientos pesos.

PROCESADOS

Arturo Alvarez Martínez, por estafa, con 200 pesos de fianza; Santiago Hernández Peña y Emiliano Mechoso Rey, por hurto, señalándoseles fianza de 300 pesos a cada uno.

QUERELLA POR INJURIAS

El doctor Juan Manuel Alfonso Peña, presentó ayer en el Juzgado de Instrucción de la Sección Segunda una querella criminal por injurias contra el abogado e ingeniero señor Cobrado Eugenio Martínez Rengifo, de 45 años y vecino de 27 número 76, Vedado, porque en un juicio de mayor cuantía establecido por Augusto Barrio Mandía, en el Juzgado de Primera Instancia del Centro, el ingeniero Martínez, en sus declaraciones, consignó frases que estima injuriosas.

ARROLLADO POR UN TRANVIA

Por el doctor Boudet, médico de guardia en el Hospital Municipal, fué asistido ayer Manuel Iglesias Castro, de España, de 50 años de edad y vecino de Corrales 190, de una herida por avulsión situada en el pie izquierdo, contusiones y desgarraduras diseminadas por el cuerpo y fenómenos de shock traumático.

Este individuo fué recogido por el vigilante 630, R. Gómez, de debajo del tranvía Jesús del Monte-Muelle de Luz, número 602, en Misión entre Revillagigedo y Aguila.

Detenido el motorista resultó nombrarse Manuel Gutiérrez Hernández, de la Habana, de 24 años y vecino de Atlanta 14, Arroyo Apolo, el que explicó que creía que el lesionado había resbalado en la acera por donde transitaba, cayendo debajo del tranvía.

Gutiérrez fué dejado en libertad.

¡No se rasque! ¡Cúrese esa COMEZÓN!

En toda clase de afección cutánea el rascarse siempre empeora el mal. Eczema y demás atormentadoras infecciones requieren medicación que sane la piel y vaya a la raíz del mal.

Para eczema y toda afección de la piel hay un remedio soberano. Se llama **Unguentine.** Una nueva fórmula descubierta por un especialista en afecciones de la piel. Unguentine sana toda superficie cutánea: También erupciones, quemaduras, heridas, llagas, etc. Parece increíble el alivio y consuelo que da. Infinidad de usos. Para su nene. Para su familia. Para usted. Véndese en las buenas boticas y droguerías en tubos metálicos. Recuerde bien y

Aplíquese Unguentine ¡en seguida!

THE NORWICH PHARMACAL CO., Norwich, N.Y., E.U.A.

DIA BLANCO

Día de alburas, de blancos resplandores lunares sobre fragantes jazmineros, ha de ser, sin duda, para la mujer enamorada aquel en que vistiéndo las simbólicas galas nupciales va a pronunciar ante el altar el grato juramento que la hará para siempre dueña y señora del objeto amado.

Ese día en que todas las ilusiones parecen realizarse fundiéndose en una, la mujer extrema su natural coquetería y anhela presentarse, como nunca, bellamente ataviada. Ese día que marca en su vida el primero de una nueva existencia, ella desea que todo lo que ha de tener contacto con su cuerpo de vestal consagrada al culto del amor, sea delicado y suave como las tiernas caricias que presiente. Desde el casto velo hasta la nívea camisa ineterior, todo, ha de ser vaporoso, sutil, casi intangible como la felicidad que le embarga y que no obstante estar oculta en su pecho se transparenta en su rostro como al través de las finas batistas se transparentan los sonrosados matices de su piel sedeña. En esos momentos en que su corazón se ensancha con la alegría del más dulce de los triunfos, la novia, soñadora, no quiere sentirse incomodada por ninguna de las prendas que forman su toilette de desposada; pero tampoco querrá sacrificar la esbeltez de su figura, la gracia de su piececito ni el encanto de sus movimientos, y es entonces que piensa seriamente en el zapato y en la faja; las dos prendas complementarias de su elegancia, y de las que ha de depender la majestad de su andar, las más difíciles de escoger, por esta misma razón, cómodas y que no desentonen con el resto del ajuar.

La faja, es, por supuesto, lo que más le preocupa, porque ella será en ese día de dichosas emociones, como una coraza que guarde su pudor al despojarse de las blancas vestiduras; pero dejando adivinar las morbideces de sus formas que entonces, más que nunca, desea que aparezcan impecables. Siendo a su vez, entre sus prendas interiores como un adorno primoroso que realce sus encantos. Hasta él ha de llevar el sello de su gusto artístico y revelar su personalidad. Ha de ser como todo lo que la novia usa ese día, blanco como la pureza de sus pensamientos para el ser amado y ha de llevar también el símbolo de la inocencia: los deliciosos azahares.

La faja de la novia es el estuche en que se encerrarán sus gracias antes de ser ofrendades, y ese estuche no puede desmercer en nada el valor de la joya que guarda. Seguras estamos, por ésto, que no hay una sola novia que no piense con tanta inquietud en la faja de boda como en el propio traje, y que no examine atenta el suave raso de uno, el rico brochado de otro, el fino encaje que adorna éste, el gracioso lazo que luce aquel, buscando y pensando cual es el que ofrece más bello aspecto, cual es más chic por su tela, por su corte o por sus adornos.

A diario, nos dicen los dueños de "EL DESEO", la casa de los corsets innumerables, establecida en Galiano, entre Virtudes y Animas, "nos visitan tres o cuatro novias que revisan nuestros corsets blancos con minucioso cuidado, contemplándolos como se contempla una linda flor de pétalos delicados, y calculando, sin duda, el efecto que harán sobre sus gentiles cuerpecitos de hadas."

Margarita del Campo.

1d 10

ANTIGUA DE PELLÓN

BILLETES DE LOTERÍA

PARA LOS REVENDEDORES

Sobre base de contado, remitimos billetes a cualquier lugar del interior, al tipo más barato de Plaza.
Háganos su pedido en la seguridad de que saldrá beneficiado en sus intereses.

Compramos y vendemos cargaremes.

PEÑA Y VEGA — TELEGRAFO "PELLON" APARTADO 408 TELEFONO A-3146 HABANA

Ave. del Brasil 16 ANTES → SAN IGNACIO Y TE. REY

SECRETARIA DE HACIENDA

DIRECCION GENERAL DE LA LOTERIA NACIONAL

LISTA de los números premiados en el Sorteo Nº 612 ordinario, celebrado en la Habana el día 9 de Octubre de 1926.

NUMEROS	PESOS
DECENA	
21	—100
37	—100
47	—100
78	—100
92	—100
CENTENA	
107	—100
165	—100
175	—100
187	—100
217	—100
249	—100
260	—100
270	—100
277	—100
287	—200
320	—100
322	—100
325	—100
330	—100
333	—100
339	—100
368	—100
400	—200
412	—200
418	—100
423	—100
480	—100
491	—100
502	—100
507	—200
533	—200
549	—100
562	—100
582	—100
592	—200
610	—100
624	—100
673	—100
711	—100
716	—100
717	—100
719	—100
749	—100
757	—100
779	—100
780	—100
824	—100
848	—100
851	—100
861	—100
867	—100
883	—100
902	—100
920	—100
927	—100
932	—100
933	—100
934	—100
958	—200
966	—100
997	—100
998	—100
MIL	
065	—100
122	—200
134	—100
139	—200
152	—100
159	1,000
170	—100
1157	—100
1189	—100
1200	—100
1203	—200
1258	—100
1271	—100
1284	—200
1302	—100
1311	—100
1330	—200
1336	—100
1340	—100
1354	—100
1355	—100
1387	—100
1393	—100
1401	—200
1447	—100
1450	—100
1455	2,000

NUMEROS	PESOS
1495	—200
1519	—100
1522	—100
1524	—100
1535	—100
1547	—100
1608	—100
1612	—100
1616	—100
1621	—100
1660	—100
1711	—100
1747	—100
1765	—200
1776	—500
1777	—100
1789	—100
1808	2,000
1845	—200
1863	—100
1877	—200
1880	—100
1936	—100
1943	—200
1982	—200
DOS MIL	
2051	—100
2056	—100
2063	—100
2078	—100
2111	—100
2128	—100
2174	—100
2186	—100
2232	—200
2224	—100
2295	—200
2313	—100
2330	—100
2337	—100
2351	—100
2352	—200
2354	—100
2355	—100
2360	—100
2374	—100
2415	—100
2439	—100
2438	—100
2463	—200
2522	—100
2552	—100
2565	—200
2568	—100
2593	—100
2643	—100
2650	—100
2657	—200
2706	—100
2718	—200
2750	—100
2767	—100
2790	—100
2794	—100
2819	—100
2860	—100
2864	1,000
2871	—100
2905	—100
2918	—100
2922	—200
2939	—100
2965	—200
2979	—100
2990	—100
TRES MIL	
3018	—100
3030	—100
3045	—100
3055	—100
3098	—200
3110	—200
3114	—100
3121	1,000
3164	—100
3173	—100
3179	—200
3191	—100
3213	—100
3226	—100
3234	—200

NUMEROS	PESOS
3240	—100
3310	—100
3321	—100
3330	—200
3337	—100
3366	—100
3374	—200
3393	—100
3398	—100
3422	—100
3423	—100
3473	—200
3479	—100
3501	—100
3518	—100
3531	—100
3535	—100
3561	—200
3569	—100
3591	—100
3634	—100
3654	—100
3699	—100
3707	—100
3735	—200
3743	—100
3745	—100
3819	—100
3830	—100
3856	—100
3858	—200
3868	—100
3870	—100
3874	—100
3882	—200
3892	—200
3908	—100
3953	—100
3954	—100
3955	1,000
3978	—100
3996	—100
CUATRO MIL	
4081	—100
4093	—100
4096	—100
4118	—100
4142	—100
4174	—500
4201	—100
4240	—100
4254	—100
4269	—100
4279	—200
4310	—100
4317	—100
4336	—100
4401	—200
4446	—200
4467	—100
4509	—100
4524	—200
4535	—100
4561	—100
4572	—100
4615	—100
4623	—100
4635	—100
4637	—200
4644	—100
4645	—100
4649	—100
4653	—200
4672	—100
4674	—100
4683	—100
4690	—100
4709	—100
4736	—100
4787	—100
4807	—100
4821	—100
4862	—100
4898	—100
4912	—200
4938	—100
4958	—100
4970	—100
4976	—100
4991	—100
CINCO MIL	
5002	—100
5054	—100

NUMEROS	PESOS
5064	—100
5095	—100
5104	—100
5107	—100
5127	—100
5128	—100
5137	—200
5148	—100
5154	—100
5174	—100
5187	—100
5218	—100
5245	—200
5307	—100
5314	—100
5330	—100
5362	—100
5368	—100
5375	—100
5387	—100
5393	—200
5423	—100
5433	—100
5450	—100
5463	—100
5483	—100
5489	—100
5520	—100
5597	—200
5717	—100
5724	—100
5733	—100
5737	—100
5745	—100
5750	—100
5760	—200
5769	—100
5772	—100
5804	—100
5871	—100
5947	—100
5953	—100
5972	—100
SEIS MIL	
6017	—100
6023	—200
6061	—100
6067	—100
6080	—100
6138	—100
6142	—200
6151	—100
6168	—100
6190	—100
6200	—100
6221	—100
6232	—100
6244	—200
6275	—100
6287	—100
6311	—100
6313	—100
6320	—100
6325	—100
6337	—100
6363	—100
6391	—100
6400	—100
6403	—200
6475	—100
6573	—200
6621	—100
6640	—100
6706	—100
6731	—100
6739	—100
6740	—200
6755	—200
6787	—500
6795	—100
6823	—100
6839	—100
6849	—100
6853	—100
6854	—100
6860	—200
6861	—100
6862	—200
6871	—100
6903	—100
6906	—100
6915	—100
6942	—100

NUMEROS	PESOS
6953	—100
6971	—200
SIETE MIL	
7003	—100
7008	—100
7028	—100
7032	1,000
7035	—100
7089	—500
7106	—100
7116	—100
7122	—100
7146	—100
7150	—100
7157	—100
7161	—100
7165	—100
7251	—200
7270	—100
7271	—100
7283	—100
7289	—100
7307	—100
7353	—100
7364	—500
7370	—100
7421	—100
7433	—200
7490	—100
7515	—100
7525	—500
7531	—100
7577	—100
7614	—100
7639	—100
7671	—100
7690	—200
7710	—100
7728	—200
7732	—100
7740	—100
7744	—200
7790	—100
7796	—100
7798	—100
7831	—100
7832	—500
7854	—100
7859	—200
7861	—100
7878	—200
7896	—100
7954	—100
7987	—100
7990	—200
OCHO MIL	
8014	—100
8017	—100
8029	—100
8051	—100
8075	—100
8093	—100
8099	—100
8126	—100
8263	—100
8266	—100
8273	—100
8288	—100
8305	—100
8318	—100
8376	—100
8393	—100
8397	—100
8408	—200
8415	—100
8422	—100
8437	—100
8465	—100
8481	—100
8486	—100
8505	—100
8513	—100
8531	—100
8555	—100
8561	—100
8569	—200
8574	—100
8579	—100
8584	1,000

NUMEROS	PESOS
8597	—100
8603	—100
8608	—100
8619	—100
8682	—100
8720	—100
8725	—200
8744	—200
8745	—200
8763	—100
8766	—100
8801	c.—200
8802	c.—200
8803	c.—200
8804	c.—200
8805	c.—200
8806	c.—200
8807	c.—200
8808	c.—200
8809	c.—200
8810	c.—200
8811	c.—200
8812	c.—200
8813	c.—200
8814	c.—200
8815	c.—200
8816	—200
8816	c.—200
8817	c.—200
8818	c.—200
8819	c.—200
8820	c.—200
8821	c.—200
8822	c.—200
8823	c.—200
8824	c.—200
8825	c.—200
8826	c.—200
8826	a. 1,000
8827	100,000
8828	p. 1,000
8828	c.—200
8829	c.—200
8830	c.—200
8831	c.—200
8832	c.—200
8833	c.—200
8834	c.—200
8835	c.—200
8836	c.—200
8837	c.—200
8838	c.—200
8839	c.—200
8840	c.—200
8841	c.—200
8842	c.—200
8843	c.—200
8844	c.—200
8845	c.—200
8846	c.—200
8847	c.—200
8848	c.—200
8849	c.—200
8850	c.—200
8851	c.—200
8852	c.—200
8853	c.—200
8854	c.—200
8855	c.—200
8856	c.—200
8857	c.—200
8858	c.—200
8859	c.—200
8860	c.—200
8861	c.—200
8862	c.—200
8863	c.—200
8864	c.—200
8865	c.—200
8866	c.—200
8867	c.—200
8868	c.—200
8869	c.—200
8870	c.—200
8871	c.—200
8872	c.—200
8873	c.—200
8874	c.—200
8875	c.—200
8876	c.—200
8877	c.—200
8878	c.—200
8879	c.—200
8880	c.—200

NUMEROS	PESOS
8881	c.—200
8882	c.—200
8883	c.—200
8884	c.—200
8885	c.—200
8886	c.—200
8887	c.—200
8888	c.—200
8889	c.—200
8890	c.—200
8891	c.—200
8892	c.—200
8893	c.—200
8894	c.—200
8895	c.—200
8896	c.—200
8897	c.—200
8898	c.—200
8899	c.—200
8900	c.—200
8922	—100
8929	—100
8939	—100
8944	—100
8953	—100
NUEVE MIL	
9001	c.—100
9002	2,000
9002	c.—100
9003	c.—100
9004	c.—100
9005	c.—100
9006	c.—100
9007	c.—100
9008	c.—100
9009	c.—100
9010	c.—100
9011	c.—100
9012	c.—100
9013	c.—100
9014	c.—100
9015	c.—100
9016	c.—100
9017	c.—100
9018	c.—100
9019	c.—100
9020	c.—100
9021	c.—100
9022	c.—100
9023	c.—100
9024	c.—100
9025	c.—100
9026	c.—100
9027	c.—100
9028	c.—100
9029	c.—100
9030	c.—100
9031	c.—100
9032	c.—100
9033	c.—100
9034	c.—100
9035	c.—100
9036	c.—100
9037	c.—100
9038	—200
9038	c.—100
9039	c.—100
9040	c.—100
9041	c.—100
9042	c.—100
9043	c.—100
9044	c.—100
9045	c.—100
9046	c.—100
9047	c.—100
9048	c.—100
9049	c.—100
9050	c.—100
9051	c.—100
9052	c.—100
9053	c.—100
9054	c.—100
9055	c.—100
9056	c.—100
9057	c.—100
9058	c.—100
9059	c.—100
9060	c.—100
9061	c.—100
9062	c.—100
9063	c.—100
9064	c.—100
9065	c.—100
9066	c.—100

NUMEROS	PESOS
9067	c.—100
9068	c.—100
9069	c.—100
9070	c.—100
9071	c.—100
9072	c.—100
9073	c.—100
9074	c.—100
9075	c.—100
9076	c.—100
9077	c.—100
9078	c.—100
9079	—100
9079	c.—100
9080	c.—100
9081	c.—100
9082	c.—100
9083	c.—100
9084	c.—100
9085	c.—100
9086	c.—100
9087	c.—100
9088	c.—100
9089	c.—100
9090	c.—100
9091	c.—100
9092	c.—100
9093	—100
9093	c.—100
9094	c.—100
9095	c.—100
9096	—100
9096	c.—100
9097	c.—100
9098	c.—100
9099	c.—100
9099	a. 500
9100	40,000
9101	p. 500
9108	—100
9131	—100
9161	—100
9139	—100
9233	—100
9271	—100
9234	—100
9298	—100
9319	—100
9326	—100
9329	—100
9341	—100
9394	—100
9448	—200
9455	—100
9459	—200
9482	—200
9484	—100
9492	—100
9520	—100
9532	—100
9536	—100
9580	—100
9617	—100
9687	—100
9698	—100
9717	—200
9729	—100
9736	—100
9739	—200
9746	—100
9754	—100
9766	—100
9771	—100
9782	—100
9790	—100
9816	—100
9825	—100
9847	2,000
9884	—100
9896	—100
9910	—100
9986	—100
9989	—100
9990	—200
DIEZ MIL	
10034	—100
10092	—100
10116	—100
10135	—100
10163	—200
10223	—100
10241	—100

NUMEROS	PESOS
10253	—200
10285	—100
10312	—100
10331	—100
10374	—100
10376	—100
10378	—100
10415	—200
10421	—100
10451	—100
10484	—100
10488	—100
10582	—100
10602	—100
10617	—100
10632	—100
10651	—100
10791	—100
10794	—100
10814	—100
10848	—100
10872	—100
10886	—100
10890	—200
10904	—200
10917	—100
10920	—100
10976	—200
10977	—100
ONCE MIL	
11000	—100
11062	—100
11082	—100
11100	—100
11132	—100
11137	—100
11143	—100
11199	—100
11261	—200
11303	—100
11369	—100
11427	—100
11429	—200
11447	—100
11455	—100
11550	—100
11576	—100
11577	—100
11579	—100
11615	—100
11619	—100
11634	—100
11645	—200
11646	—100
11656	—100
11669	—100
11696	—200
11741	—100
11762	—100
11767	—100
11863	—100
11874	—100
11884	—100
11932	—200
11940	—100
11964	—100
11992	—100
11994	—200
DOCE MIL	
12055	—100
12070	—100
12078	—100
12081	—200
12098	—100
12101	—100
12102	—100
12142	—100
12149	—100
12164	—200
12213	—200
12216	—100
12225	—100
12226	—200
12246	—100
12267	—200
12275	—100
12344	—500
12387	—100
12389	—100
12433	—100
12442	—100
12443	—100
12516	—100

NUMEROS	PESOS
12530	—100
12549	—100
12567	—200
12579	—100
12580	—100
12610	—200
12617	—100
12634	—100
12673	—200
12734	—100
12747	—100
12748	—200
12804	—100
12821	—100
12826	—100
12843	—100
12860	—200
12861	—200
12901	—100
12904	—200
12926	—100
12932	—100
12942	—100
12969	—100
12977	—100
12984	—200
12992	—100
12999	—200
TRECE MIL	
13056	—100
13065	—100
13069	—100
13106	—200
13157	—100
13165	—100
13178	—100
13187	—100
13190	—100
13193	—100
13203	—100
13248	—100
13284	—200
13290	—100
13294	—100
13300	—100
13308	—100
13328	—200
13342	—100
13362	—100
13377	—200
13425	—100
13444	—200
13460	—200
13484	—100
13506	—100
13545	—100
13560	—200
13569	—100
13594	—100
13643	—100
13645	—100
13653	—100
13667	—100
13701	—100
13780	—100
13815	—100
13879	—100
13905	—100
13922	—100
13925	—200
13944	—200
13964	—100
13977	—100
13991	—200
CATORCE MIL	
14020	—100
14023	—200
14059

AUTOMOVILISMO Y AVIACION

Mi Vuelo al Cabo y Regreso

UN VIAJE AERONAUTICO DE 52 MIL KILOMETROS A TRAVES DE LOS CONTINENTES

(Por ALAN J. COBHAN)

SE ha escrito tanto ya respecto a nuestro viaje de investigación, organizado por la Sociedad Imperial Airways, desde Londres hasta El Cabo, que me abstendré de entrar aquí en detalles minuciosos, y me limitaré a dar un resumen sucinto de toda la expedición.

En la primera etapa de nuestro vuelo, a través de Europa, navegamos de manera relativamente satisfactoria, excepción hecha de las fuertes sacudidas que experimentamos a lo largo de la costa del Mediterráneo, a causa de un viento N.E. que soplaba de los Alpes. Siguió luego una larga travesía marítima cuando, despegando en Atenas y cruzando el Mar Egeo, más allá de Creta, entramos en pleno Mar Mediterráneo y llegamos a Sollum, en la costa africana, completando así una etapa marítima de 735 kilómetros en un avión terrestre. Desde El Cairo hasta Khartúm navegamos sobre un terreno que constituye probablemente una de las mejores rutas aéreas del mundo, puesto que, gracias a sus perfectas condiciones atmosféricas, es posible volar trescientos sesenta y cinco días por año en aquella parte del continente africano. Tomamos fotografías cinematográficas de las Pirámides, y, más tarde, del Valle de los Reyes. Nos detuvimos dos días en Luxor, aprovechando nuestra estancia para fotografiar Karnak, la Tebas y el Ramaseum. Desde Luxor volamos sobre la gran presa de agua de Assuán con rumbo a Wady Halfa, y más tarde continuamos hasta Khartum, donde confluyen el Nilo Azul y el Nilo Blanco.

La tercera etapa de nuestro viaje empezó cuando despegamos en Khartum con dirección hacia el Sur, y desde aquí en adelante el calor se hizo sentir. Cuando volamos a poca altura sobre la gran presa de agua de Sennar, la cual está destinada a regar vastas regiones del Sudán, el calor era tan sofocante que mis pasajeros, el mecánico Elliot y el operador cinematográfico Emmot, casi perdieron los sentidos a causa de las ráfagas de aire caliente.

En Malakal, punto situado a la cabeza de la región pantanosa del Sudán, aterrizamos en un terreno apropiado cerca de una aldea, Shulluk, en medio de las cual arrastramos el aparato para resguardarlo un poco del viento que soplaba. Al día siguiente nos honraron los aldeanos con una danza guerrera alrededor del avión. Emprendimos de nuevo el vuelo con rumbo a Mongolla, en la extremidad meridional del Sudán, y fué durante esta etapa que experimentamos el calor más tórrido de nuestro viaje. Los planos del avión estaban tan calientes, que de haber tocado la tela que los reviste nos hubieramos quemado los dedos.

Desde Mongella volamos hacia el interior de Uganda, y, después de pasar sobre una región roqueña y montañosa llegamos al gran pantano de Uganda Central, percibiendo más tarde las orillas del Lago Victoria. Aterrizamos en Jinga (25º al Norte del Ecuador) sobre un terreno de aterrizaje situado a 1.28 metros sobre el nivel del mar, y al descender en vuelo planeado tuvimos la impresión de que el avión caía, por decirlo así, de los aires, lo que era un contraste al descenso bien compensado que hicimos en Mongolia. En estos aeródromos situados a grandes altitudes, donde el aire es tan tenue, me dí cuenta de qué es preferible aterrizar a una velocidad relativamente grande. Tomamos muchas fotografías de los paisajes maravillosamente hermosos que ofrecen las colinas y selvas tropicales de Uganda, y más tarde remontamos el vuelo con destino a Kisumu.

Nuestro vuelo a Tabora fué sobre grandes bosques tropicales, que no ofrecían señal o característica alguna que pudiera reconocerse en el mapa, y para llegar a destino tuvimos que fiarnos exclusivamente de nuestra brújula aperiódica. Lo esencial en esta etapa era encontrar la línea ferroviaria que cruza Tanganyka del Este al Oeste, pues dicho ferrocarril era lo único que podía indicarnos la ruta a Tabora, caso de que nos extraviásemos siguiendo las indicaciones de la brújula.

El vuelo de Tabora a Abercorn fué sobre la región más árida que cruzamos en todo nuestro viaje. Durante toda esta etapa sólo pudimos observar selvas, pantanos y vastas regiones despobladas por la enfermedad del sueño, y fué para nosotros motivo de gran satisfacción el llegar sobre la altiplanicie donde Abercorn, nuestro próximo terreno de aterrizaje, está situado. Abercorn está a una altura de 1,700 metros sobre el nivel del mar, de modo que el aterrizaje y despegue era asunto de cuidado. Sin embargo, al dejar este aeródromo, despegamos satisfactoriamente, después de recorrer solamente 270 metros. En Abercorn comimos fresas con nata, y en los jardines florecían manzanos, pasifiores y naranjos, pues si bien esta región está situada casi dentro de la zona tropical, gracias a su gran altitud es posible cultivar toda clase de fruta.

Nuestra próxima etapa desde Abercorn hasta N'Dola, sobre la línea del ferrocarril de Rhodesia, por vía del Lago Bangoweolo, fué sobre el país donde Livingstone completó su última marcha después de la entrevista histórica con Stanley en Mijiji, sobre el Lago Tanganyka.

Dejamos a un lado los terrenos pantanosos situados al Este de Bangololo y volamos sobre las orillas orientales del lago, pasando a pocos kilómetros de Chitambo, donde Livingstone murió de la fiebre. Después de haber volado sobre el río Luapula, navegamos otros 90 ó 100 kilómetros, y llegamos al ferrocarril en un punto algo más al Norte de nuestro destino. Aterrizamos en un terreno apropiado en N'Dola, a la vista de las grandes minas de cobre Bwana Mkuba.

Desde Broken Hill continuamos nuestra ruta hacia Livingtone, y fué aquí que ocurrió un incidente algo alarmante mientras volábamos por encima de las cataratas. Habíamos pasado la mañana en tierra con nuestras cámaras y aparatos cinematográficos, tomando vistas de las cataratas bajo todos los aspectos imaginables, disfrutando de perspectivas verdaderamente magníficas e imponentes. A la caída de la tarde nos dirigimos al aeródromo con el objeto de tomar algunas interesantes fotografías aéreas mientras la luz lo permitiera. Después de volar alrededor de la vecindad y de tomar algunas fotografías distantes del río Zambeze, el cual tiene una anchura de dos kilómetros y cae en lo que a primera vista parece una hendidura en el suelo, con una sola salida de garganta muy estrecha, por la que pasa toda aquella enorme cantidad de agua, decidimos descender y volar a poca altura, con el objeto de tomar una vista cercana de las cataratas.

Después de dirigir el aparato de tal modo que la luz estuviera en la posición correcta, empezamos a volar a lo largo del borde—ancho de 2 kilómetros—de las cataratas, manteniéndonos a unos 50 metros de distancia, y a 16 metros aproximadamente de altura. Debido al hecho de que este enorme volumen de agua, al derrumbarse en la barranca, trae consigo una cantidad de aire caliente, se levantan al otro lado de la barranca grandes nubes de espuma. Estas vastas nubes de vapor líquido surgen espasmódicamente, de modo que, después de volar durante algunos segundos a lo largo del borde, nos vimos de repente envueltos en una niebla de espuma, que atravesamos sin novedad, después de lo cual continuamos a tomar vistas. Pocos minutos más tarde nos encontramos de nuevo envueltos en otra de estas nubes de espuma. Los que estábamos a bordo considerábamos lo que ocurría como un incidente interesante por su originalidad, y Emmot estaba encantado de las maravillosas fotografías que tomaba, cuando, al penetrar en una tercera nube de espumas, muy cerca de la extremidad de las cataratas y a poca distancia del puente suspendido, nuestro motor empezó a fallar de manera alarmante.

Sin perder ni un instante, tiré hacia atrás el palo de escoba y empezamos a ascender, mientras el motor continuaba a funcionar mal. Me dí cuenta entonces de que el agua había penetrado en el carburador mientras volábamos a través de la espuma. Afortunadamente, disponíamos de una gran reserva de fuerza motriz, y, a pesar de las revoluciones perdidas, muy pronto nos hallamos a una altura de 600 metros y con rumbo al aeródromo, esperando ansiosamente que el motor continuaría a funcionar hasta que llegásemos al terreno de aterrizaje. Sin embargo, antes de aterrizar, el motor ya se había desembarazado de la obstrucción que impedía su marcha normal.

Desde Livingstone continuamos el vuelo hasta Bulawayo, donde, después de haber sido el objeto de una recepción entusiástica, pasamos dos días. Fué aquí que, al prepararnos para despegar para emprender la próxima etapa a Pretoria, por vía de Palapye Road, tropezamos con la primera dificultad que habíamos experimentado en tomar el vuelo. Desgraciadamente, soplaba un viento de costado a traves del campo de carreras, de modo que solamente disponíamos de unos 300 metros de recorrido. En tales vuelos tengo por regla despegar antes de haber recorrido la mitad del terreno de aterrizaje, y como vi que ya nos acercábamos demasiado al seto opuesto sin que las ruedas del aparato diesen la menor señal de dejar el suelo, corré los gases y detuve el avión antes de llegar al borde del aeródromo. Hice otra tentativa, con los mismos resultados, y visto que el viento persistía a soplar, aunque débilmente, en esta única dirección, y teniendo en cuenta que algunos años atrás sir Pierre van Ryneveld había encontrado grandes dificultades en este mismo aeródromo, acabando por inutilizar su aparato, decidí a aligerar la carga antes de intentar otro despegue. Por consiguiente, descargué todo el equipaje y el equipo cinematográfico, dejando también en tierra al señor Emmot, después de lo cual el avión, aliviado de tanto peso, tomó fácilmente el vuelo después de un recorrido de unos 130 metros, y pudimos continuar el viaje con dirección a Pretoria.

Bajo el punto de vista aeronáutico, nuestro vuelo a través del Africa del Sur fué de los más sencillos. Este país es uno de aquellos que reunen las condiciones más ideales para la Aviación, gracias a la perfecta visibilidad y al hecho de que la formación topográfica de toda aquella parte del continente constituye, por decirlo así, un aeródromo gigantesco. La bienvenida que se nos dió en Pretoria fué de las más calurosa, y quedaré eternamente agradecido a sir Pierre van Ryneveld por las facilidades que nos ofreció durante nuestra estancia en la Unión Sud-Africana. Desde Pretoria se nos asignó una escolta de seis aviones militares, perteneciente al Servicio Aeronáutico del Africa del Sur, y así acompañados continuamos el vuelo hasta Johannesburgo. Antes de aterrizar volamos a lo largo de las grandes minas de oro del Rand, donde todos los alumnos de las escuelas se congregaban para observar nuestro vuelo.

Desgraciadamente, el señor Elliot cayó enfermo con una fiebre que había probablemente contraído en Broken Hill, y este incidente prolongó nuestra estancia en Johannesburgo hasta diez días; pero aun así, cada minuto que teníamos disponible fué ocupado. A veces era necesario hacer cinco o seis discursos diarios— en recepciones de las Cámaras de Comercio, banquetes, visitas a escuelas de niños, conferencias y lecturas, etc., delante del micrófono—. Sin embargo, al fin de la semana Elliot había progresado tan satisfactoriamente que estuvimos en condiciones de continuar nuestro vuelo con rumbo a Kimberley, Bleemfontein y la Ciudad del Cabo, y en cada una de estas ciudades se repitieron los agasajos de que habíamos sido objeto en los puntos de aterrizaje anteriores.

Permanecimos poco más de una semana en la Ciudad del Cabo, tiempo que empleó el señor Elliot en repasar el motor. Durante nuestra estancia aquí sir Pierre van Ryneveld nos demostró una vez más su infinita amabilidad, haciendo venir desde Pretoria a su mecánico más experimentado, Warrant Officer Otley, con el objeto de que ayudara al señor Elliot. Mientras se procedía a la revisión del aparato, estaba yo, como en Johannesburgo, muy ocupado, haciendo cuanto podía en pro de la buena causa de la Aviación y completando los informes respecto a mi vuelo de investigación que debía presentar a la Sociedad Imperial Airways.

El viernes 26 de febrero de 1926, a las siete cincuenta y cinco de la mañana, despegamos del aeródromo de Wynberg, cerca de la Ciudad del Cabo, dando así principio a nuestro viaje de regreso a Inglaterra.

El mismo día el vapor correo "Windsor Castle zarpó con destino a Inglaterra, y como que a bordo de este buque teníamos no pocos amigos, se discutió vivamente la cuestión del regreso y se hicieron apuestas a quién llegaría primero a su destino.

Aunque, al salir de l Ciudad del Cabo, las nubes volaban muy bajo, muy pronto encontramos el camino a través de los valles de la Península,

(Pasa a la pág. 29).

¿Llegará el Día en que el Gas Pobre Sustituya a la Gasolina?

EN la edición de Agosto de la Revista "El Automóvil de Cuba", hubimos de referirnos a los grandes ensayos que se estaban realizando en Francia con respecto al medio más eficaz y económico para el reemplazo de la cada día más cara gasolina, por un combustible que térmicamente ocupase con preferencia su lugar en los motores de combustión interna.

Reseñamos entonces los medios puestos en juego para la obtención del combustible llamado "gas pobre" y su aplicación a los motores de automóviles.

Gran número de años hae, que el gas pobre es conocido, y en Europa, y sobre todo en la misma España, gran número de industrias obtuvieron su desarrollo gracias a este económico combustible. Aún existen grandes fábricas que lo usan en gran escala y siempre con el mismo lisonjero éxito.

Cuando el valor del galón de gasolina comenzó su ascenso, creó en el mercado Europeo cierto malestar, al extremo que hubo una ligera disminución en la venta de automóviles en dicho Continente, y los constructores automovilísticos Europeos se vieron en la necesidad de disminuir grandemente no sólo los desplazamientos de sus motores (de por sí bastante reducidos ya), sino que además se hicieron grandes progresos en los sistemas de carburación para la obtención de una mayor economía de consumo. También recordarán nuestros lectores los grandes estudios que se hicieron y que hemos publicado en nuestras páginas, referentes a la gran batalla librada por los grandes carroceros en busca de una carrocería especial que al presentar unas líneas más adecuadas a la penetración del aire cuando las máquinas viajan a gran velocidad, tendían por dicho motivo a economizar el combustible necesario para desarrollar en igualdad de condiciones una potencia de tracción mucho mayor, requisito éste exigido a ellos por los desesperados fabricantes de automóviles europeos.

Subiendo cada día más el valor de la gasolina en dicho mercado, era lógico suponer que el gobierno francés tomase serias medidas para ayudar a la ya languidiciente industria automovilista francesa, creando varios concursos y premios en metálico para los fabricantes de automóviles franceses que presentasen el mejor automóvil o camión cuyo motor no usase en lo absoluto en la fabricación de la potencia tractiva necesaria la hasta entonces imprescindible gasolina.

Muchas fueron las fábricas que desde entonces acá se presentaron a dichos concursos y aunque algunas fracasaron en sus intentos o sistemas, otras por el contrario conocieron de un relativo éxito, las que estimuladas por nuevos concursos y premios llegaron a poner sobre el mercado varios eficaces y económicos modelos de camiones propulsados por medio del gas pobre.

La misma tendencia de eliminación de la gasolina como agente propulsor en los vehículos automóviles que se originó en Francia, repercutió a su vez en el país belga, al extremo que hace poco se celebró un gran concurso franco-belga para automóviles equipados con motores trabajando a base de gas pobre.

Nos es grato dar a continuación a nuestros lectores una ligera descripción de los resultados técnicos obtenidos en dicho concurso, y en el cual quedaron clasificados en el primer y segundo lugar una conocidísima marca Francesa de automóviles, la Panhard & Levasser, de la calle Avenue d'Ivry No. 19, París, marca ésta muy conocida aquí en la Habana también, y que como todos sabemos, representan con gran acierto nuestros buenos amigos los señores Martínez y Ca., S. en C. de Industria núm. 140.

Presentamos, pues, a nuestros lectores, una fotografía del ya famoso camión a Gasógeno Panhard No. 11, que obtuvo, tras rudas pruebas y con un completo éxito; el primer puesto en el concurso franco-belga, a cuya justa participaron 13 automóviles de marcas distintas.

La clasificación se efectuó por puntos siendo el máximo 4.500 puntos, y sujetos a las cuatro reglas principales de la clasificación, a saber: Consumo, regularidad de funcionamiento, pureza del combustible y potencia del motor por litro de gas quemado a 1000 revoluciones por minuto.

Los dos primeros puestos correspondieron a la Panhard No. 11 y No. 10, con un resultado de puntos a favor de los mismos de 4.207 y 3.810 respectivamente en la categoría de 3 a 5 toneladas. El tercer puesto fué alcanzado por otra marca que hizo 2.409 puntos solamente. El cuarto lugar de 2 a 5 toneladas obtuvo una clasificación de 2598 puntos y por último el quinto lugar en categoría de cinco toneladas obtuvo 1.529 puntos.

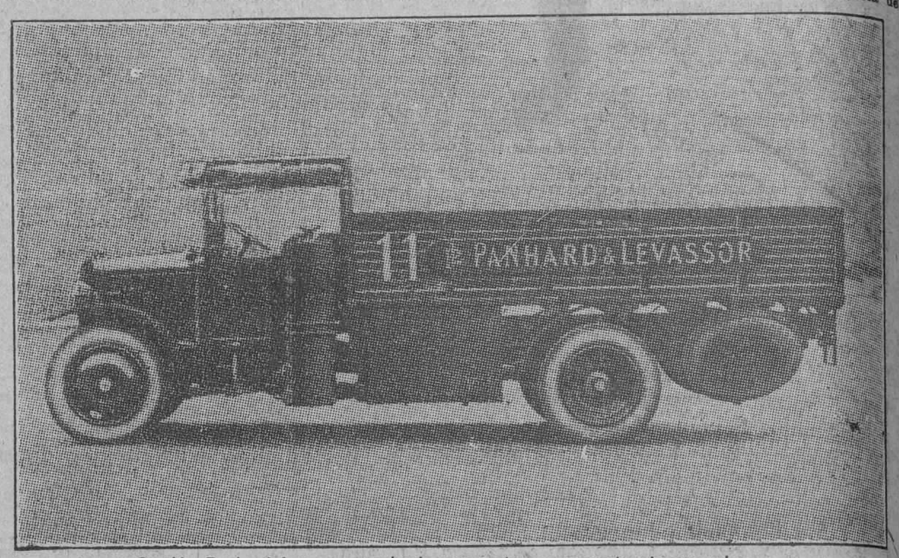

Camión Panhard Levassor equipado con motor y generador de gas pobre.

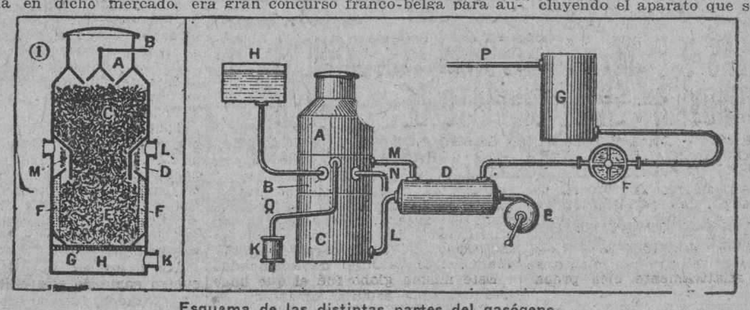

Esquema de las distintas partes del gasógeno.

RESULTADO TECNICO DEL CONCURSO

Ensayo sobre carretera.

Consumo por cada 100 kilómetros.

El camión Panhard No. 11 consumió 42 kgs. 500 de "Carbonite" incluyendo el aparato que se mantiene siempre encendido, listo para hacer funcionar el gasógeno.

El camión Panhard No. 10 en cambio, consumió 48 kgs. 500 de Carbón de leña.

Estos camiones pesaban con aparatos y todo 8.000 kgs.

El promedio de velocidad alcanzado en un territorio sumamente accidentado (subida de la loba Monhomme) 25 kilómetros la hora y en terreno llano 30 a 35 kilómetros la hora.

En cuanto a la regularidad del funcionamiento del conjunto éste se portó maravillosamente, no habiéndose registrado ningún percance durante la duración de todo el concurso.

RESULTADOS TECNICOS EN EL BANCO DE ENSAYOS

Consumo por caballo-hora:

El motor del Panhard No. 10, con-

(Pasa a la pág. 29).

LA FABRICA BUICK IMPLANTARA PROXIMAMENTE UN SISTEMA DE MONTAJE QUE LE PERMITIRA AUMENTAR NOTABLEMENTE LA PRODUCCION

La nueva "vía unificada" que la Buick Motor Company tiene actualmente en construcción para el montaje de sus automóviles, aumentará muy considerablemente la rapidez, la economía y la precisión de la fabricación de los coches Buick. Esa vía es una de las principales mejoras comprendidas en el proyecto de ensanche emprendido hace varios meses y cuyo costo será de dos millones de pesos.

Aunque guardan cierta reserva por lo que toca a los detalles de la nueva vía de montaje, los directores de la compañía no vacilan en declarar que constituirá indudablemente el perfeccionamiento más importante en materia de sistema de montaje que se ha efectuado hasta ahora en la industria de automóvles.

Declárase que los técnicos e ingenieros de la empresa Buick han logrado perfeccionar de manera radical el tipo de vía de montaje actualmente utilizado en la mayor parte de las fábricas del país. La vía en cuestión se emplea para hacer el montaje rápido de las diversas partes del automóvil previamente construidas, rectificadas y probadas con la mayor precisión. Las distintas piezas ya listas para constituir un coche completo, pasan a la vía desde las secciones respectivas de la fábrica, de tal manera que, una vez armado, el automóvil entero y ya probado sale de ella por sus propios medios, listo para la entrega al comprador. Comprendiendo que la vía de montaje es uno de los elementos que más han contribuido a acelerar la producción y a facilitar la construcción de automóviles en grandes cantidades, la Buick Motor Company se ha empeñado siempre en llevarla al más alto grado de perfeccionamiento posible. De tales esfuerzos nació la "vía unificada" que pronto quedará lista para el servicio.

La nueva "vía unificada" constará de la reunión, bajo un solo techo, de varias vías de montaje que se encuentran actualmente esparcidas por los edificios de la fábrica. Si bien la empresa no ha revelado el número diario de automóviles que podrán armarse, se prevé que esta instalación permitirá establecer nuevos records por lo que respecta a la reducción del número de operarios y del espacio necesario en proporción con la producción.

La producción en grande escala, en la industria de automóviles, data de la fecha en que se empezó a utilizar la vía de montaje. Tal sistema de fabricación dió tan buenos resultados, que fué inmediatamente adoptado por muchas otras industrias más antiguas, las cuales lograron así aumentar también considerablemente su producción y su rendimiento general. Se sabe que la nueva "vía unificada" de la fábrica Buick será muy superior a cuantas existen actualmente.

Esta vía constituye el detalle más reciente e importante del proyecto de ensanche emprendido por la Buick Motor Company, pues aumentara considerablemente el espacio disponible de la fábrica y, en unión de otros edificios ya construidos o en construcción, representará equivalente de un solo edificio de 25 metros de ancho y 800 metros de largo. Terminado el ensanche, la fábrica podrá construir más de 1200 automóviles diarios o 300,000 mensuales.

EL MAGNIFICO CARRO

PEERLESS

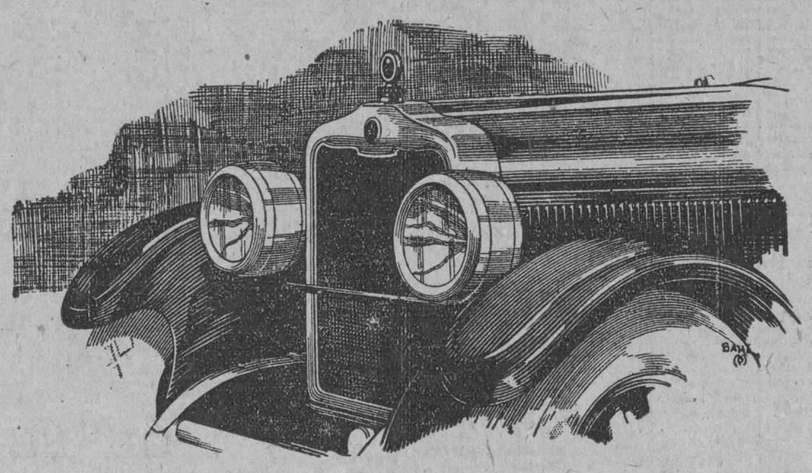

Ha sido el escogido por el jurado para llevar las autoridades que han de abrir las carreras de automóviles que se celebrarán en la tarde de hoy

PEERLESS, siendo uno de los carros de más absoluta seguridad, es al propio tiempo el más apropiado para grandes solemnidades, porque aparenta lo que realmente es: SUBLIME.

PEERLESS, no es discutido ni comparado con otros carros, porque su excelencia no admite discusión y porque su calidad es incomparable.

Poseer un PEERLESS es ser además de culta, persona de buen gusto, porque saber que PEERLESS es bueno, es conocer; y las personas de buen gusto lo demuestran por lo que poseen.

Precios: Desde $5,000.00 a $6,000.00.

EXPOSICION Y VENTAS:

CUBAN IMPORTING COMPANY

AVE. DE LA REPUBLICA 190-92

Frank L. Getman, Presidente.

José Aixalá, Jr., Jefe Deptc. Autos.

PAVIMENTOS MODERNOS

Por el Dr. CARLOS ALZUGARAY)

El enorme incremento de los automóviles en todo el mundo y especialmente en los Estados Unidos, ha creado una fuerte demanda por caminos bien pavimentados, que faciliten la tracción, permitiendo el máximum de utilidad y de confort en el empleo de ese medio de transporte, que es uno de los productos más exquisitos de nuestra superior civilización.

De todos los pavimentos que actualmente se emplean, los que por mayor aceptación tienen, son el asfalto y el concreto y las combinaciones de ambos, hasta el punto, que puede decirse que ellos dos son los únicos que se disputan la preeminencia en todo el mundo.

Durant el año mil novecientos veinte y cinco la lucha entre ambos ha sido muy fuerte, habiendo terminado el año sin que pudiera establecerse de una manera definitiva la superioridad de un material sobre el otro; indicando más bien el análisis de los números publicados que si el asfalto mantiene su superioridad en las calles de las ciudades, el concreto gana cada día más adeptos en las carreteras de primer orden.

En mil novecientos veinte y cinco se colocaron en las ciudades americanas ciento cuarenta millones de yardas cuadradas de asfalto. Si pudiéramos unir con la imaginación esta enorme superficie, nos daría una carretera de dos mil kilómetros de extensión, y sus características principales, o sean las facilidades para construirla y especialmente para repararla, su adaptabilidad a todas las formas de limpieza, el confort que proporciona por su suavidad, opacidad y elasticidad, son tan favorables que la Ciudad de Detroit, recientemente ha lanzado al público sus convocatorias para la ejecución del programa de construcción de calles más enorme que ninguna ciudad en el mundo ha podido concebir.

Ese contrato envuelve la pavimentación con asfalto de seiscientos ochenta y nueve calles, con una extensión total de doscientas trece millas y con un costo de diez y ocho millones, setecientos diez y nueve mil pesos.

El concreto, por otra parte, sigue ocupando el primer lugar en la construcción de carreteras, y durante el año 1925 se agregaron 5,961 millas más a las ya construidas en los Estados Unidos.

En esa obra se distinguieron el Estado de Illinois, con 1,200 kilómetros, o sea 100 kilómetros mensuales (¡qué belleza!) Pennsylvania, con 1,000, New York con 900, Missouri, con 750, Mitchigan, con 700 y Carolina del Norte, con 500.

La decisión y la energía con que en los Estados Unidos se lleva a cabo eseplan vastísimo de construcción de calles de asfalto y de carreteras de concreto, demuestra de una manera evidente la superioridad de ambos materiales y hace innecesaria para nuestro país la búsqueda de un nuevo material, el ensayo de un nuevo pavimento.

Tenemos a nuestras puertas el laboratorio y el campo de experimentación más completo que el espíritu humano pudiera desear.

Debemos utilizar sus experiencias y aprovecharnos de sus lecciones. Recordemos con fruición que los Estados más atrasados y más pobres de esa nación han experimentado en 15 años la más radical transformación que ningún pueblo ha sufrido y que ese cambio tan favorable se debe exclusivamente a su política de construcción de caminos y de difusión de la enseñanza.

Estos datos lo comprueban:

13 Estados del Sur	EN 1910	En 1925
Valor de la Propiedad	$40.631.000.000	$71.375.000.000
Productos manufacturados	„ 3.188.000.000	„ 6.883.000.000
Productos de las Grangas	„ 3.900.000.000	„ 6.380.000.000
Cosechas	„ 2.000.000.000	„ 4.000.000.000
Automóviles en circulación	„ 160.000	„ 4.500.000
Bancos (Capital y reservas)	„ 3.275.000.000	„ 8.983.000.000
Escuelas Públicas (gasto anual)	„ 80.000.000	„ 315.000.000
Carreteras (construcciones y reparaciones	„ 57.000.000	„ 320.000.000

(De "El Automóvil de Cuba")

M.E.C.D. 2016

A U T O M O V I L I S M O Y A V I A C I O N

AUTOMOVILES

FLINT

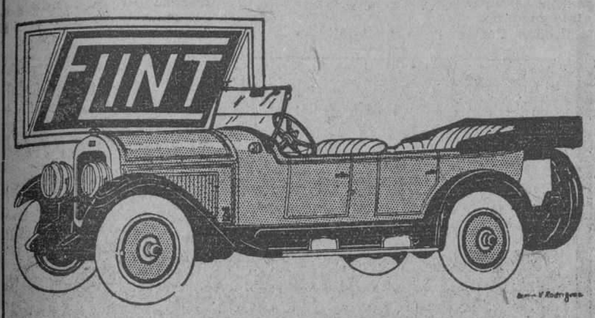

El turing 6 cilindros 5 pasajeros, reune las cualidades del más lujoso automóvil a un precio extremadamente moderado: $1,800 en la puerta de su casa.

Su lujosa carrocería de hermosa apariencia, de líneas de gran gusto, vestidura de piel legítima con un motor de gran fuerza, completamente equipado de defensas atrás y delante, espejo de retrovisión, limpiador de parabrisas, 5 ruedas de disco o de alambre.

No compre otro sin antes ver este.

SILVA Y CUBAS

Agentes Exclusivos

SAN LAZARO 261. TELEFONO U-2664.

HOY A LAS 2 P. M. SE CELEBRAN LAS CARRERAS DE AUTOMOVILES EN EL CIRCUITO DE "LA NOCHE"

LA ASCENSIÓN DE UN HERMOSO GLOBO GOODYEAR SEÑALARA EL COMIENZO DE LAS CARRERAS.—GRAN ENTUSIASMO.—MUCHAS MAQUINAS EN TODAS LAS CATEGORIAS.

Mucho entusiasmo se nota en todas partes por las carreras que se celebrarán esta tarde a las 2 en el circuito de "La Noche" y no hay que dudar que los resultados han de ser satisfactorios ya que las máquinas han sido relativamente bien preparadas.

En atención de que por la mañana se ha de efectuar una gran parada por el Club Rotario, el comité organizador al frente del cual labora nuestro buen amigo y compañero el señor José Ramón Exques, director propietario del colega El Universal, decidió que las carreras tuvieran efecto por la tarde.

Las carreras como ya hemos dicho se celebrarán en el circuito "La Noche" como el público ha dado en llamarle teniendo la salida en la calle G y 23.

El público que se congregue para presenciar la salida sabrá cuando comienzan las carreras cuando vean elevarse a gran altura un hermoso globo Goodyear siendo éste el aviso oficial para dar a conocer que las máquinas de la tercera categoría abandonarán la línea de arrancada.

Este mismo globo fué el que hace tres semanas estando amarrado en la Ciudad de Cienfuegos fué arrancado por una fuerte racha del último ciclón y que más tarde fué encontrado por un hacendado del Central Washington.

Creemos firmemente que estas carreras han de quedar lucidísimas y que es muy posible que los drivers del patio rompan algunos records, pues sabemos de algunos coches que han sido magníficamente preparados y cuyos drivers están dispuestos a conquistar el triunfo a toda costa.

Asistiremos nosotros, como asistirá todo el pueblo de la Habana tan entusiasta y tan decidido por el sports automovilista.

MR. E. T. STRONG CUMPLE 10 AÑOS DE SER JEFE DEL DEPARTAMENTO DE VENTAS DE LA CASA BUICK

La Compañía ha vendido, bajo su dirección, un total de 1,360,259 coches

Mr. E. T. Strong, Gerente General del Departamento de Ventas de la Buick Motor Car Company, cumplió, el 1º de junio, diez años de ocupar ese puesto, dejando así terminada una década de señalados servicios. Mr. Strong estuvo primero vinculado con la International Harvester Company en calidad de montador, habiendo luego pasado a la sección de ventas de esa compañía. Dándose cuenta de las grandes oportunidades que ofrecía el ramo de automóviles, solicitó empleo de la casa Buick, a la cual sirvió varios años en diversas ocupaciones. En 1916 fué trasladado del puesto de Gerente de la sucursal de Chicago al de Gerente General del Departamento de Ventas de la compañía.

La casa Buick ha vendido, durante la gerencia de Mr. Strong, un millón 360,259 coches Buick, o sea el 84 por ciento de todos los que la compañía ha construído hasta la fecha. La excelencia de sus servicios puede colegirse por el solo hecho de que, durante los últimos ocho años, la empresa Buick ha merecido siempre el primer puesto en la adjudicación de stands en los Salones del Automóvil, entre todas las empresas que forman parte de la Cámara Nacional del Comercio de Automóviles, en reconocimiento de su supremacía por lo que toca al monto de las ven-

Las Damas Católicas de Milán le Regalan al Papa un Automóvil Issotta-Fraschini

Recientemente una Asociación de Damas Católicas de Milán (Italia) regaló al Papa Pio XI un precioso automóvil. El ilustre Pontifice de la Iglesia Católica, cuyo sistema político gana cada día más adeptos por sus avanzadísimas ideas, mostró gran interés en conocer los detalles de funcionamiento del motor del coche que en sí es uno de los más altos exponentes del adelanto mecánico de la época.

En la fotografía se ve a Su Ilustrísima oyendo atentamente la explicación que le hace un alto dignatario de la fábrica Issotta Fraschini, que fué comisionado para hacer entrega del lujoso automóvil; están en los jardines del Vaticano, a la salida de las habitaciones particulares del Pontífice, quien momentos después tomó asiento en el interior del coche en compañía de su secretario, disfrutando de un magnífico paseo matinal. El coche si bien no es de los más lujosos que fabrica la firma italiana, tiene todos los detalles de perfección y acabado que tan famoso ha hecho el nombre Issotta Fraschini en el mundo entero.

LA DURANT MOTORS INC. Y SUS NUEVOS MODELOS ESTRELLA DE 4 Y 6 CILINDROS

LOS MODELOS 4 CILINDROS SON EXPONENTES DEL ADELANTO MECANICO Y DE LOS GRANDES RECURSOS DE QUE DISPONE LA FABRICA DURANT.—CONFORT Y HASTA LUJO POR UN PRECIO MODERADO.—CUATRO TIPOS DE CARROCERIAS EN LOS CHASSIS PARA CUATRO CILINDROS.—GRAN FUERZA.

Entre los coches ligeros de fabricación norteamericana siempre los "Star" o "Estrellas" como se les llama corrientemente, merecieron el favor del público automovilista y en la actualidad es considerable el número que hay en circulación; por esto, nosotros, atentos a cuanto pueda interesar a los lectores, automovilistas en su mayoría, de esta sección, nos ocuparemos hoy del Estrella, modesto en precio y no en calidad; no siempre han de ser los coches de gran precio y gran lujo los que ocupen esta sección de los nuevos modelos.

Sus fabricantes, la Durant Motors, es bien conocido de todos aquellos que se mantuvieron algún tiempo en relación con los automóviles en los últimos veinte años.

La Durant Motors es en la actualidad una de las compañías más fuertes de Norteamérica; cuantiosa fortuna al servicio de esta vasta organización, hace funcionar cuatro fábricas que se dedican exclusivamente a la fabricación del Star; es además propietario de otras dos marcas de automóviles de gran reputación, aunque de mayor precio que éstos, pero siempre ofreciendo al público en todas sus marcas y modelos el mayor valor intrínseco.

Los automóviles Star se han construído siempre de modo que puedan prestar servicios de la manera más económica posible. El modelo Star perfeccionado de cuatro cilindros y el nuevo modelo Star de seis cilindros poseen, además, ciertas mejoras en materia de concepción, acabado y dotación, que los colocan en primera línea entre los productos de calidad superior.

Star Turing de 4 cilindros.

Star Coupster de 4 cilindros.

Sedán Star de 4 puertas.

El modelo Star perfeccionado de cuatro cilindros se construye en los siguientes tipos: Turismo, Coupster, Coach y Sedán. En el Coach y en el Sedán caben cómodamente cinco personas de buen cuerpo, sin tener que encoger las piernas.

El nuevo modelo Star de seis cilindros se construye en los siguientes tipos: Turismo, Coupster, Cupé y Sedán Landó.

Todas las carrocerías son hechas por la Hayes-Hunt Corporation y son de lo mejor como construcción y acabado. Los modelos cerrados llevan un parabrisa de una sola pieza, del tipo de ventilación, y un postigo de ventilación en la bóveda. El Coach y el Sedán tienen también viseras de ventilación.

Todos los modelos Star, tanto de cuatro como de seis cilindros, tienen un radiador fuertemente niquelado, llantas desmontables (con llantas de repuesto y portaneumático), sistema eléctrico de arranque, alumbrado y encendido, chasís de lubricación por el sistema Alemite y alimentación de nafta por aspirador.

Modelo de turismo perfeccionado de cuatro cilindros.

Este espacioso modelo de turismo de cinco asientos se caracteriza por una carrocería de esbelto perfil laqueada de azul real satinado, realzado con una lista dorada, una sólida capota negra que una sola persona puede levantar, con cortinas laterales que abren con las portezuelas, neumáticos de cuerda de 30x3½ pulgadas, del tipón de talón montados en llantas separables, y un parabrisa de ventilación, en dos piezas.

Por lo que toca a la economía y a la utilidad general, este modelo merece ser objeto de la más detenida consideración.

Coupster perfeccionado de cuatro cilindros.

Este Coupster admite tres personas de la manera más cómoda y sus ventanillas bajadizas y adaptables ofrecen toda la protección que puede dar un coche cerrado, al precio de un coche descubierto.

Este modelo está también laqueado de azul real, con capota fija de color negro y tapicería gris de cuero artificial con cojines de quince centímetros de grueso. La plataforma posterior, de una capacidad de más de medio metro cúbico, permite llevar una gran cantidad de equipaje.

El parabrisa de una sola pieza es del tipo de ventilación y gran visibilidad. Los neumáticos son del tipo de balón.

Coach perfeccionado de cuatro cilindros.

Espacioso coche cerrado de cinco asientos, con dos portezuelas, laqueado de color canela con lista dorada, elegantemente realzado por un radiador fuertemente niquelado y herrajes del tipo landó con guarniciones niqueladas. La capota y las secciones laterales posteriores y de la zaga están forradas de cuero artificial negro granelado. Las líneas de este coche son excepcionalmente elegantes y las anchas ventanillas de cristal (de 44x65.5 cm. las delanteras y 44x74 las posteriores) le dan un aspecto distintivo. La tapicería es de paño gris muy duradero, con una lista entretejida de color castaño. Los neumáticos del tipo balón forman parte de la dotación corriente.

Sedán perfeccionado de cuatro cilindros.

El sedán es de color verde bronceado, con capota, guardafangos y ruedas de color negro. La tapicería es de pana castaña bien gruesa. El interior del coche es espacioso y holgado y admite fácilmente cinco personas, sin que tengan que encogerse de piernas.

La dotación corriente comprende un limpiador automático de parabrisa, lámpara de techo, espejo de retrovisión, ventanillas con elegantes herrajes niquelados, visera de parabrisa y neumáticos balón.

Características distintivas del chassis de cuatro cilindros.

Motor Continental Red Seal. Lubricación por presión. Caja de velocidades de montaje independiente. Cambio de marcha corriente. Alimentación de gasolina por aspirador. Puente posterior con engranaje cónico helicoidal. Sistema de enfriamiento perfecto. Embrague seco de un solo disco. Lubricación del chassis por el sistema Alemite. Instalación eléctrica completa. Llantas desmontables y llanta de repuesto. Muelles semielípticos.

El nuevo Star de seis cilindros

Este nuevo coche Star tiene la supremacía entre los automóviles livianos de seis cilindros, por lo que respecta a la potencia y a la calidad. Puede recorrer más de 8 y medio kilómetros por litro de gasolina. En condiciones normales, no hace falta agregarle aceite entre los cambios (cada 800 km.) y desarrolla una velocidad de 5 a 95 kilómetros por hora, con gran potencia para subir las cuestas y salvar los trechos más difíciles.

El turismo Star de seis cilindros

El modelo de turismo Star de seis cilindros tiene la carrocería laqueada de un nuevo matiz azul radio muy hermoso, con faroles laterales y radiador niquelados. Las ruedas son de madera de color natural y lleva neumáticos balón. El parabrisa es en dos piezas, de ventilación.

El coupster Star de seis cilindros

Este modelo admite tres personas con toda comodidad, y tiene un espacioso compartimiento para equipaje. Está laqueado de color verde oasis con lista dorada y tiene una capota fija de cuero artificial negro con ventanillas bajadizas. Las ruedas son de madera de color natural y llevan neumático balón. La tapicería es de cuero artificial de matiz gris obscuro. Este modelo se suministra con lámparas laterales.

El parabrisa es de una sola pieza, de ventilación y de gran visibilidad. El postigo de la bóveda permite obtener mejor ventilación si se desea.

El cupé de seis cilindros

Este Cupé tiene una hermosa carrocería realzada por herajes niquelados del tipo landó y faroles laterales igualmente niqueladas. Las ventanillas llevan gruesos y bien pulidos cristales que se alzan o se bajan mediante unas pocas vueltas rápidas de los reguladores del tipo Dura. Por encima del parabrisa de una pieza, dos ventiladores con rejilla dejan penetrar el aire fresco sin que haya que exponerse a la intemperie Hay además, un postigo de ventilación en la bóveda.

La tapicería es de pana gris acordonadas muy gruesa y de buena calidad, con el techo y los costados del mismo matiz. La ventanilla posterior lleva un transparente ajustable.

Las ruedas son de madera de color natural, con neumáticos balón.

El coach de seis cilindros

Cinco personas pueden fácilmente acomodarse en este modelo. La carrocería está esmaltada de color salvia, con lámparas laterales niqueladas, guarda fangos negros y capota de cuero artificial negro con herrajes niquelados del tipo landó.

La tapicería es de pana de algodón de color gris verdoso y la ventanilla posterior está provista de un transparente. Entre las otras mejoras pueden citarse la lámpara de techo, el espejo de retrovisión, los reguladores de ventanilla y la cerradura de portezuela, del tipo de seguridad.

Los amplios asientos delanteros separados se inclinan hacia adelante para facilitar la entrada y la salida de los ocupantes. Debajo del asiento delantero, hay un cómodo compartimiento para herramientas.

Las ruedas de madera de color natural llevan neumáticos balón.

El Sedán Landó Star

El sedán landó es un coche de familia, con cinco cómodos asientos y cuatro portezuelas. Está laqueado de color azul pastel con una lista dorada que demarca la línea de cintura, y de negro por encima de esa línea. La capota y las secciones posteriores son de cuero artificial negro y la parte posterior está realzada con herrajes niquelados del tipo landó. Las ventanillas de la sección posterior llevan vidrios ovalados y están dispuestas a un ángulo, lo que contribuye a acentuar las líneas y a aumentar la elegancia del vehículo.

La tapicería es de rica felpa azul y la dotación comprende un limpiador automático de parabrisa, lámparas en la bóveda, espejo de retrovisión, lámpara de techo transparente en la ventanilla posterior, neceser de tocador, cenicero y excelentes cerraduras de portezuela. Lleva caja de radiador fuertemente niquelada y ruedas de madera de color natural. Este coche se suministra regularmente con aros hendidos desmontables y neumáticos balón.

El Motor Star de Seis Cilindros

El nuevo automóvil Star de seis cilindros lleva un motor Continental Red Seal especialmente construído para este coche. Ese motor, de 70 mm. de diámetro interior por 121 mm. de carrea, se caracteria por una regularidad cíclica que no solamente permite subir las cuestas muy pendientes en toma directa (tercera velocidad) sino también reducir la marcha de tal modo que una persona cualquiera pueda andar a pie al lado del vehículo. Su potencia es de 18.2 HP. (fórmula S. A. E.). Este motor se distingue por su flexibilidad excepcional y su ausencia de vibración.

El motor Star de seis cilindros se lubrifica enteramente por presión. Una bomba de engranaje movida por el árbol de levas envía el aceite a todos los cojinetes del árbol de levas, del cigüeñal y de las bielas.

Este motor tiene cilindros rectificados a muela, pernos de émbolo pulidos, cojinetes de cigüeñal y de biela pulimentados como espejos, calentador de gas en la tubería, engranaje de distribución con cadena silenciosa, sistema de enfriamiento con bomba de agua y cigüeñal montado en cuatro cojinetes.

Chasis Star de Seis Cilindros

Motor:—De seis cilindros, culata separable von válvulas de un solo lado; diámetro int. 70 mm.; carrera, 121 mm.; cilindrada, 2 3|4. litros.

Cilindros:—Fundidos en bloque con la mitad superior del cárter, con culata separable.

Válvulas:—De admisión, 35 mm. diám.; de escape, 33 mm. de diámetro; carrera de 8 mm.

Cojinetes del Cigüeñal:—Delantero, 54 mm. de diámetro x 32 mm.; central, 54 mm. de diámetro, x 30 mm.; posterior, 54 mm. de diámetro x 40 mm.

Cojinetes del árbol de levas:—Delantero, 48 mm. de diámetro x 35 mm. central del., 46 mm. de diámetro, x 24 mm.; central post., 44,5 diámetro, x 24 mm.; posterior, 40 mm. diámetro, 4 46 mm.

Lubricación del motor:—Por presión. Una bomba de engranaje accionada por el árbol de levas, envía el aceite a todos los cojinetes del árbol de levas, del cigüeñal y de las bielas. El aceite que se escurre de los cojinetes de biela se proyecta contra las paredes de los cilindros, los émbolos y los pernos de émbolo.

Lubricación del chasis:—Completa, por el sistema Alemite.

Enfriamiento:—Radiador del tipo de panal, de 11 1|3 litros de capacidad; ventilador de 41 cm., con cuatro aletas: bomba de agua.

Eje delantero:—De viga de perfil en doble T forjada a martinete, con pivotes de dirección del tipo Elliott invertido. Ruedas montadas en cojinetes ajustables de rodillos cónicos.

Puente o eje posterior:—Del tipo llamado semiflotante, muy sencillo, con corona dentada y piñón cónicos helicoidales.

Frenos:—De apriet exterior el uno y de apriete interior el otro, en amberes de 28 cm. de diámetro. Fácilmente ajustables.

Resortes:—Semielípticos, de 91 cm. los delanteros y 1 m. 365 los posteriores.

Neumáticos:—Neumáticos balón legítimos en los coches descubiertos y cerrados.

Carburador:—De 25 mm., de tubo simple y doble ajuste con economizador de nafta. La tubería de admisión y escape está montada a la izquierda del motor donde también está el carburador.

Embrague:—De un solo disco en seco, encerrado en el volante; puede desmontarse sin tocar a la caja de velocidades ni al motor.

Caja de velocidades:—Del tipo corriente, de tren desplazable; tres velocidades y marcha atrás.

Mecanismo de dirección:—Semirreversible, de tornillos sin fin y piñón. Lleva cojinetes de torpe de bolas y puede ajustarse para compensar el desgaste. Volante de dirección de 41 cm., con el botón de la bocina en el centro.

Maniobra:—Palanca de cambio en el centro; pedal de aceleración en el piso inclinado; Manecillas del gas y del encendido en la columna de dirección; debajo del volante. Velocímetro, amperímetro, indicador de presión de aceite, botón de regulación de aire del carburador e interruptor de encendido y alumbrado montados en el tablero de instrumentos.

(Pasa a la pág. 29).

KELLY SPRINGFIELD

EL kilometraje exceptional y sin contratiempos y el confort que han distinguido siempre a las gomas Kelly-Springfield se encuentran aún en más alto grado en las Kelly-Springfield de hoy en día.

Distribuidores
RODRIGUEZ Y HERMANO
Avenida de Washington 32
HABANA

AUTOMOVILES

STAR DURANT MOTORS

STAR

(ESTRELLA)

DE CUATRO Y SEIS CILINDROS

LOS NUEVOS MODELOS DE ESTOS CARROS ES ALGO VERDADERAMENTE DIGNO DE VERSE.

TANTO SU SISTEMA DE SUSPENSION, COMO SU CARROCERIA Y DEMAS ANTIGUAS IMPERFECCIONES HAN SIDO YA PERFECTAMENTE CORREGIDAS.

EL ESTRELLA DE HOY ES

EL CARRO MEJOR QUE POR SU PRECIO PUEDE CONSEGUIRSE

PRECIOS: 4 CILINDROS: DESDE $815.00 A $1,160.00
6 CILINDROS: DESDE $1,040.00 A $1,385.00

EXPOSICION Y VENTAS:
CUBAN IMPORTING COMPANY
AVE. DE LA REPUBLICA 190-92

FRANK L. GETMAN, Presidente — JOSE AIXALA JR., Jefe Dpto. Autos

M.E.C.D. 2016

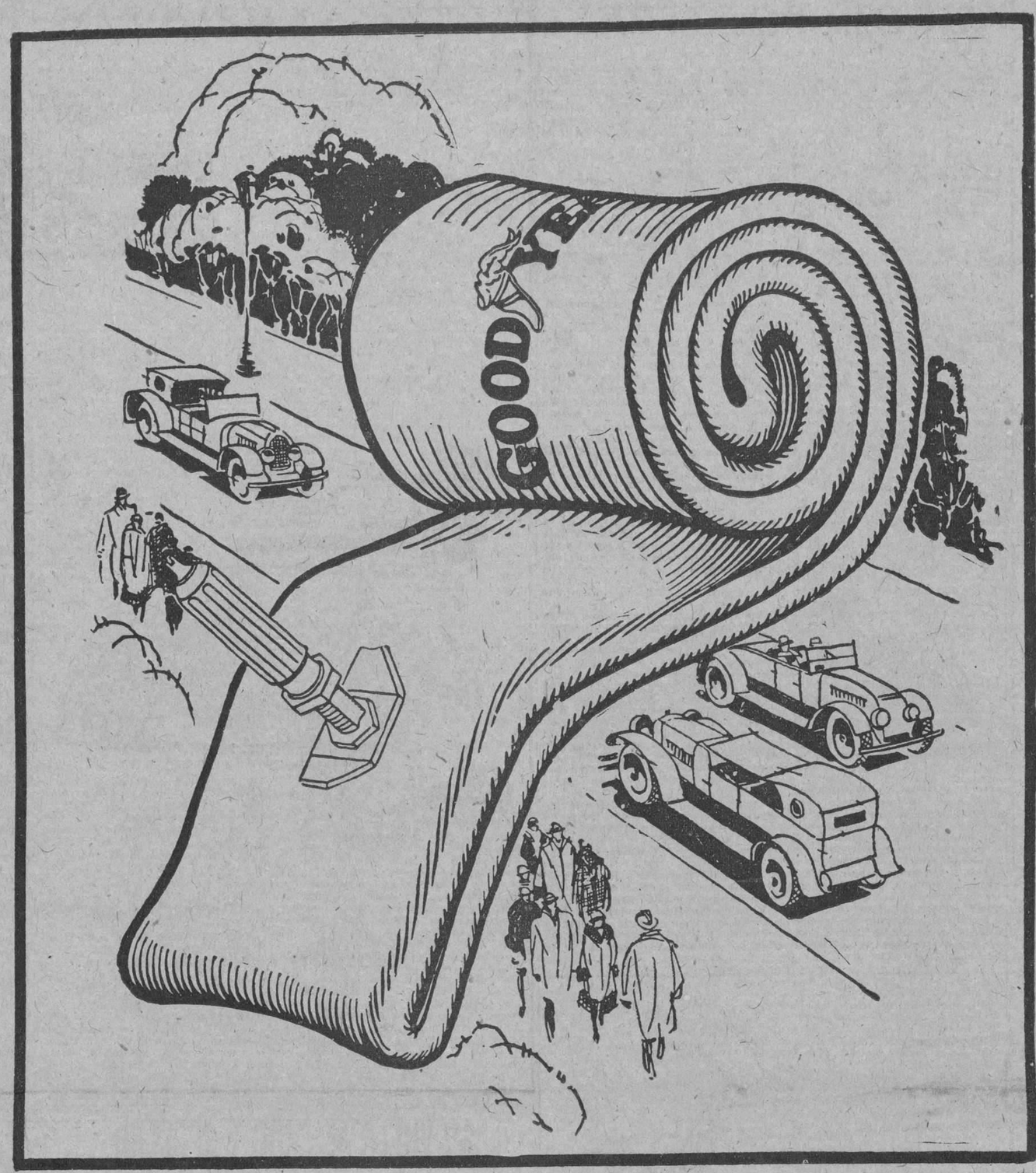

POR el bien de sus gomas, por el bien de su automóvil y por su tranquilidad personal, use solamente Cámaras Rojas Goodyear en sus gomas.

CAMARAS ROJAS

GOODYEAR

M.E.C.D. 2016

AUTOMOVILISMO Y AVIACION

¿Llegará el Día en...

(Viene de la pág. 26).

sumió Ok. 460 de carbón de leña al grado de humedad del 8 por ciento. El Panhard No. 11, en cambio, consumió Ok. 407 de "Carbonite" al grado de humedad del 3 por ciento.

POTENCIA

La Panhard No. 11 desarrolló una presión media de 5 kgs. 67 durante las seis horas de duración del concurso, obteniendo la mayor presión registrada por litro entre todos los participantes a dicho concurso.

PUREZA DEL GAS

La pureza del gas producido por los gasógenos del equipo de estos dos Panhard, quedó ampliamente demostrada al señalar menos de 1 miligramo de polvo por metro cúbico, mientras que el gas producido por los otros concursantes señalaban de 5 a 15 centigramos.

Desde hace años los técnicos han trabajado afanosamente en la obtención de un combustible que reemplase a la gasolina tal como los aceites pesados, la leña y el carbón de leña.

Si es verdad que la leña conviene mejor a las instalaciones fijas, en cambio no es tan favorable para las instalaciones o motores en movimiento o locomóviles, por cuanto la leña ocupa gran espacio y de cortarlas en pequeños trozos saldría muy caro. Por otro lado la leña produce alquitrán en su combustión y contiene también un grado muy fuerte de humedad.

El carbón de leña, dos veces menos pesado y ocupando un reducidísimo espacio, es el combustible más práctico.

Se vende hoy en el mercado francés unos pequeños bloques de carbón de leña "Carbonite" que a la par de ser de muy poco costo sobre carbón de leña ordinario, tiene la ventaja que puede ser fácilmente transportado en un espacio altamente reducido.

Hasta hace poco los camiones con motores propulsados mediante el gas pobre no obtuvieron ningún éxito resonante por motivo de que siempre se trató en transportar los aparatos comerciales de gas pobre a los actuales motores de automóviles, cosa que a la larga demostró ser completamente erróneo. Estos sistemas no podían ni con mucho llegar a dar el resultado apetecido: en efecto, la alimentación de un motor de gasolina por medio del gas pobre, lo priva del 40 por ciento de su potencia (30 por ciento en el caso más favorable), también el gasógeno transportable debe de presentar un funcionamiento normal y de una gran regularidad y al mismo tiempo de operación automática desconocida completamente en los gasógenos fijos. El único medio que se puso en práctica fué el de compaginar el gasógeno al motor práctico automovilístico. La casa Panhard ha hecho profundos estudios sobre este asunto con el lisonjero éxito final que acabamos de reseñar más arriba.

El gasógeno Panhard es de funcionamiento automático y no lleva inyección de agua que vendría a ahogar el horno. Es de sencilla construcción y puede ser atendido por cualquier persona. El gasógeno Panhard no lleva depuradores, que son las principales fuentes de los serios trastornos que ocasionan los gasógenos equipados con tales aparatos. Los depuradores por medio de choques, o agujeros, o por riego de agua o aceite, son las causas de todos los males. El gasógeno Panhard lleva un aparato que aunque a primera vista parece ser depurador, trabaja sin embargo muy distinto a los antes indicados, pues más bien desempeña el papel de filtro mediante una capa de algodón, que es el que se encarga de retener los alquitranes que provienen de la quemazón del carbón de leña o del "carbonite". Además, uindo a este filtro va otro patentado por la casa Panhard el cual va instalado en la parte delantera del motor, lo que viene nuevamente a contribuir a la mejor depuración de los alquitranes.

EL TIPO PANHARD C, PARA 4.500 KILOMETROS CON GASOGENO

Lleva motor de cuatro cilindros de 105 por 140 de curso, con válvulas de camisa regulada, cuatro velocidades y marcha atrás, siete ruedas amovibles Michelin 1025 por 185, seis gomas y frenos en las ruedas delanteras, 16 caballos de fuerza y peso de 2.650 kilogramos. Estas son las características generales del chassis del concurso franco-belga. El costo del combustible gas pobre en relación co nel costo de la gasolina es de 1|4 del valor de esta última. Treinta litros de consumo de gasolina representa 40 kilogramos de carbón de leña.

A continuación detallamos en esquema el gasógeno Panhard el cual se compone de cuatro elementos: el generador, el enfriador, el filtro depurador y por último, el mezclador.

El generador, el enfriador y el filtro depurador, van montados en un doble chassis con suspensión por tres puntos. El gasógeno se encuentra a la izquierda y el filtro a la derecha, tendiendo al equilibrio del conjunto.

EL GENERADOR

El generador, se halla formado por una cueva de hierro o palastro revestido de una capa de ladrillos refractarios; en la parte superior se encuentra la parrilla en forma de receptáculo. El carbón es distribuído al horno por medio de tabiques localizados en la terminación de la parrilla, formando un cono de resbalamiento alrededor del cual penetra el aire de la combustión. Este aire penetra por la oreja del ventilador del encendido pasa por entre las dos paredes del generador, recalentándose ligeramente y enfriando las paredes exteriores del gasógeno, lo que evita el peligro de tener cerca un generador de alta temperatura. El gas producido por el generador es llevado al enfriador.

EL ENFRIADOR

El enfriador es de forma tubular, compuesto de un haz de tubos y va localizado debajo del camión. El gas una vez pasado por el enfriador pasa al filtro depurador.

EL DEPURADOR

Este funciona completamente en seco. Los gases penetran de abajo hacia arriba a través de pedazos de carbón de hulla (coka) colocados sobre una parrilla de palastro perforada. Los gases encuentran en la parte superior el filtro depurador que no deja pasar el polvo; de este aparato pasan los gases al aparato mezclador.

EL MEZCLADOR

Este se compone de una llave de tres pasos colocado sobre el motor y en comunicación bien con un carburador o bien con un tubular de dos ramas, una de las cuales recibe el gas pobre y el otro el aire. La entrada de este aire puede ser regularizada, mediante una manecilla localizada en el cuadrante del volante de la dirección.

Una mariposa accionada por el pedal del acelerador puede con facilidad regular la admisión de la mezcla, haciendo por lo tanto que el manejo de un camión de gas pobre sea idéntica a la de un camión que quema gasolina en su motor.

El arranque de estos vehículos se efectúa en algunos minutos. Se colocan sobre la parrilla varios pedazos secos de maderas, se carga con carbón de leña y se le pone fuego al conjunto. Se deja un instante a que la combustión tome incremento por medio de tiro directo de la chimenea. Cuando estas maderas estén bien encendidas se activa el fuego mediante un ventilador. Se hace arrancar el motor con un poco de gasolina y cuando el gas que se produce es bueno, se acelera el motor y se pasa de la gasolina al gas pobre.

Cuando el camión se halla en marcha, con solo manejar de vez en cuando la manecilla del aire se obtiene la potencia deseada. No es necesario encender todos los días el gasógeno, pues basta con dejarlo no del todo apagado, y al otro día se puede arrancar con sólo mover la parrilla y el ventilador.

La única atención que requiere el gasógeno es por la mañana durante un cuarto de hora, en la que se retira la ceniza depositada en la parrilla y se activa la operación del gasógeno, según hemos descripto más arriba. Por la noche no hay que hacer nada.

La limpieza del depurador-filtro puede efectuarse cada 1.000 kilómetros, según sea la calidad del carbón empleado. Basta solo el sacar el filtro y virarlo al revés, para que arroje el polvo almacenado y volverlo a colocar en su sitio. También se puede limpiar los tubos del enfriador para que desaparezca el polvo depositado en sus paredes. El generador no requiere más cuidado que el de vez en cuando variarlo por completo para volverlo a cargar, lo que hace que las impurezas del carbón usado desaparezcan también.

Como se ve, la propulsión automotiva por medio del gas pobre ha dado un gran paso de avance gracias a la perfección con que los señores Panhard & Levasser, han solucionado el problema de su aplicación a los motores modernos, y no tardará mucho el día en que este sistema de propulsión llegue a dominar la confianza y aceptación pública por la gran economía de mantenimiento que representa en relación con los motores de gasolina de la época actual.

La Durant Motors...

(Viene de la pág. 27).

Arranque, alumbrado, encendido:—Generador, motor de arranque, distribuidor y bobina, bocina eléctrica.

Depósito de napta:—En la parte posterior, 43 1|2 litros de capacidad. Alimentación por aspirador.

Carrocerías y Dotación

Carrocerías:—Hayer-Hunt, laqueadas. El coach, verde salvia con lista dorada; el coupster y el cupé, verde oasis con lista dorada. Completamente provistas de dispositivos antivibradores.

Radiador:—Con caja niquelada.

Ruedas:—De madera de color natural, con gruesos rayos.

Lámparas:—Todos los modelos llevan faros con lente Smith, lámparas laterales, lámpara del tablero y farol en la zaga. El coach tiene una lámpara de techo.

Dotación:—Manómetro de aceite, amperímetro y velocímetro; los cocdes cerrados llevan espejo de retrovisión, limpiador automático de parabrisa y termómetro de radiador con tapa de traba.

Tapicería:—La delcoacd y del cupé, de pana gruesa gris acordanada; la del coupster, de cuero artificial gris obscuro; cojines de 15 cm.

Nos reservamos el derecho de modificar la construcción y las características sin aviso previo.

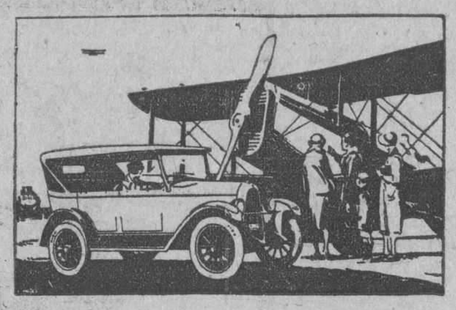

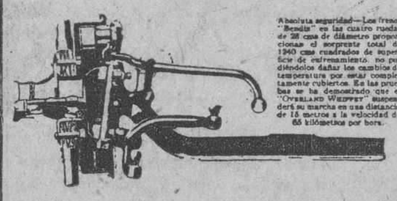

AL FIN . . . viene de los Estados Unidos un nuevo tipo de coche ligero y veloz

Whippet

Por sus cualidades de velocidad, potencia, agilidad y resistencia ha tomado el nombre del famoso perro de carrera y de pura sangre, el whippet.

WILLYS-KNIGHT
Camión Federal
OVERLAND

SE SOLICITAN AGENTES EN TODA LA REPUBLICA

AGENTE GENERAL PARA CUBA
PELAYO QUINTERO
OQUENDO Y ESTRELLA
TELEFONO U-4514

ESTACION DE SERVICIO Y REPUESTOS:
ESTRELLA NUMERO 195, HABANA

"Casa Zárraga"
SAN JOSE E INDUSTRIA
ALMACEN DE ACCESORIOS PARA AUTOMOVILES

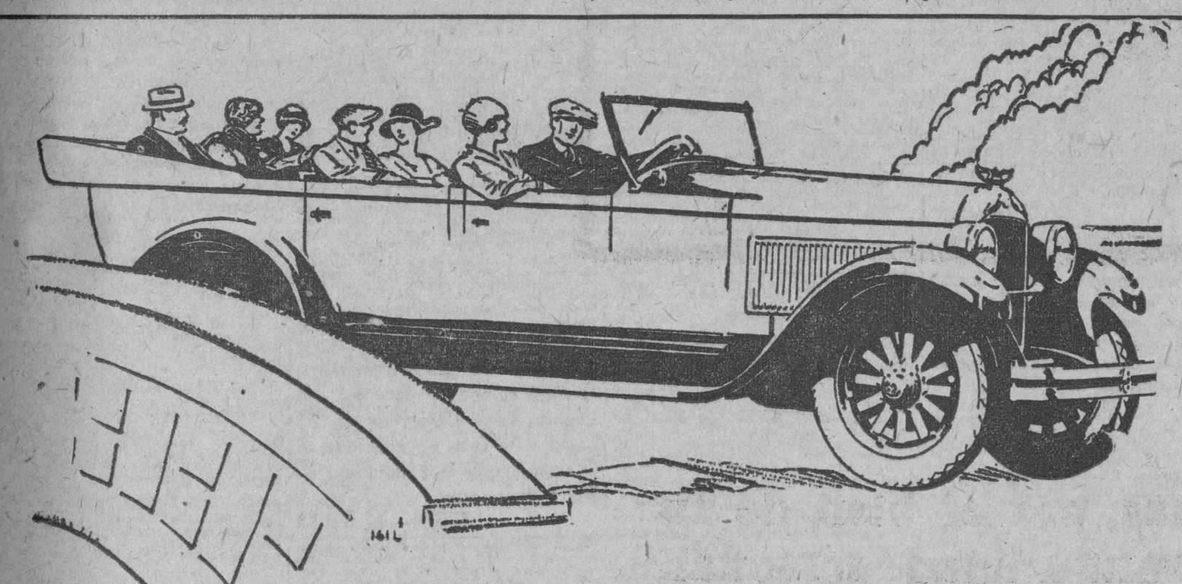

Manejar el Hupmobile Ocho
es un placer

OBEDECE al volante con tanta docilidad—arranca con tanta rapidez y se detiene con tanta seguridad y suavidad—que es, verdaderamente, una delicia el manejar este coche de turismo de siete pasajeros.

Hecho para llevar siete personas con comodidad—con potencia suficiente para mantener la velocidad que se desee. Por los mismos principios de ingeniería bajo los cuales está diseñado el Nuevo Hupmobile de Ocho Cilindros en Línea, queda asegurado el funcionamiento más perfecto que es posible obtener de un automóvil. Es verdad evidente que, entre los automóviles del tipo de ocho cilindros en línea, el Hupmobile va a la vanguardia en cuanto a número de ventas, en cuanto a valor intrínseco y en cuanto a belleza.

Si tiene Ud. intenciones de comprar un automóvil, lo invitamos cordialmente a que pase a visitarnos y a que traiga a su familia y a sus amigos, para que personalmente examinen el maravilloso Hupmobile Ocho y se cercioren de la comodidad que brinda a siete pasajeros adultos.

STRAKE MOTOR CORPORATION
Prado 23. Teléfono M-3959.

Hupmobile
OCHO CILINDROS

MI VUELO AL CABO Y REGRESO

(Viene de la pág. 26).

siguiendo finalmente el valle del río Hex hasta llegar a la altiplanicie del interior del Africa del Sur, donde, como de costumbre, el sol brillaba espléndidamente. Después de un desayuno bastante tardío, tomado al aire fresco en el terreno de aterrizaje de Beufort West, nos despedimos de nuestros amigos y volamos otros 560 kilómetros hasta Kimberley, donde decidimos pernotar.

El día 27 de febrero nos levantamos temprano y a las siete de la mañana ya estábamos en el aire con rumbo a Palapye Road. El vuelo emprendido era de unos 800 kilómetros sin escala y a lo largo de nuestra ruta dimos la vuelta a todos los pueblos y ciudades por donde pasábamos, visto que muchos de los alcaldes nos habían escrito rogándonos que volásemos alrededor de sus distritos respectivos a fin de que los niños de las escuelas pudiesen ver el avión que había volado desde Inglaterra al Cabo y que ahora hacía su viaje de regreso. Volamos por encima de Vryburg y Mafeking, y a mediodía aterrizamos en el aeródromo de Palapye Road. Aquí ya, nos tenían preparados sandwiches y tazas de te, y después de haber llenado los depósitos de combustible, despegamos de nuevo con dirección a Bulawayo, a unos 390 kilómetros de distancia.

Poco después de haber dejado Palapye tuvimos la buena fortuna de ver una docena de leones marchando en fila indiana, y mientras volábamos por encima de ellos miraron en todas direcciones con sorpresa, pero no se dieron a la fuga.

A unos 150 kilómetros al Norte de Palapye tropezamos con muy mal tiempo, encontrándonos finalmente aprisionados entre dos grandes tempestades, y fué solamente a fuerza de volar a toda velocidad y a muy poca altura que logré evitar el que quedáramos envueltos en el centro negroazulado de cada una de estas borrascas. Por fin vislumbramos Bulawaya, y observamos que la ciudad iba siendo gradualmente envuelta en otra tempestad. El campo de carreras, el cual era nuestro terreno de aterrizaje, está a la derecha de la ciudad, y procedimos a toda marcha hacia él, con objeto de aterrizar antes de que estuviera a merced de la tempestad. Apenas habíamos aterrizado cuando ésta estalló, y antes de que tuviéramos tiempo para [illegible] del aparato y abrigarnos, la lluvia tropical ya nos había llegado a la piel.

Como en nuestro viaje de ida habíamos tropezado con dificultades al despegar en Bulawayo, el despegue en este punto nos causaba cierta inquietud, visto que era necesario realizarlo con una carga completa de esencia, siendo nuestra [illegible] etapa un vuelo directo a [illegible] Hill, o sea una distancia de [illegible] kilómetros aproximadamente.

Pasamos unos momentos muy ansiosos mientras el aparato corría sobre el suelo hacia el rincón más lejano del campo de carreras, pero abrí completamente los gases y el avión despegó en tiempo oportuno. Poco después navegábamos guiados por la brújula, por encima de las inmensas selvas de Rhodesia, dirigiéndonos a Broken Hill.

El día presentaba [illegible] aspecto triste y nublado, y mientras volábamos sobre este país de [illegible] sas florestas inexploradas el [illegible] empeoró, de modo que una hora después de salir de Bulawayo [illegible] deslizábamos por encima de las cimas de los árboles y debajo de las bajas y amenazadoras nubes. Más tarde empezó a llover reciamente y la neblina y la lluvia me obligaron a desviar hacia el Este, con el objeto de evitar el centro de la tempestad. En todo el paisaje no había ni una sola marca o característica que pudiésemos hallar en el mapa, hasta que llegamos al valle del Zambeco. Volamos por encima de este vale, ascendiendo luego la escarpa, no marcada en el mapa, que está al otro lado, después de lo cual continuamos el vuelo descendente, guiados exclusivamente por nuestra brújula Hughes, la cual es probablemente la mejor brújula aeronáutica que existe hoy día.

Por fin, después de esperar ansiosamente a que apareciese el ferrocarril del Norte de Rhodesia, descubrimos repentinamente la vía, la cual empezamos a seguir hacia el Norte. Al llegar a la primera estación descendí con el objeto de leer el nombre, y así pudimos averiguar nuestra posición exacta y cerciorarnos de que no nos habíamos extraviado.

A lo largo de la línea del ferrocarril los hacendados ya sabían que nos acercábamos, y en cada quinta había grandes banderas británicas tendidas delante de la casa. Se nos saludaba también con otras banderas, y no parecía sino que todo el mundo tomaba un interés extraordinario en nuestro vuelo.

Aterrizamos en Broken Hill, y después de comer remontamos el vuelo con dirección a N'Dola, pasando por la presa de agua Nulangushi, de cuya obra maestra de la ingeniería tomamos fotografías ordinarias y cinematográficas. El río estaba en crecida y la presa se encontraba llena. En la actualidad parece que se pierde una fuerza de 800,00 CC. en el agua que cae de los saltos; pero, según tengo entendido, toda esta fuerza motriz va a ser utilizada por la Broken Hill Develolopment Company.

Pasamos la noche en N'Dola, y mientras dormíamos cayeron unos 126 mm. de lluvia, con el resultado que, el día siguiente el terreno de aterrizaje estaba tan blando que no pudimos partir y nos vimos obligados a esperar todo el día hasta que el sol hubiese secado un poco el suelo.

El martes 2 de Marzo, volamos desde N'Dola, en el extremo Norte de la Rhodesia septentrional. Después de esta etapa volamos sobre las regiones forestales de Abercorn, donde la lluvia nos retrasó de nuevo y más tarde procedimos hasta Tabora. Al aterrizar en este aeródromo nuestras ruedas "Palmer" se hundieron hasta los ejes a causa de la humedad del terreno, y después de haber recargado los depósitos con esencia "B.P." estábamos listos para maniobrar el avión hasta ocupar una posición apropiada para tomar el vuelo. Nos hundimos tres veces y tuvimos que valernos de los servicios de los indígenas, quienes excavaron el terreno y sacaron el aparato. Debido al estado mojado en que se encontraba el suelo el despegue resultaba dificilísimo, y sólo logramos tomar el vuelo con el avión tambaleándose de un lado a otro. Volamos unos 725 kilómetros, sin escala, hasta llegar a Kisumu, donde pernoctamos, y al día siguiente seguimos hasta Mongolla, en el Sudán.

Durante este vuelo el calor verdaderamente terrible del Sudán se hizo sentir; pero a pesar de estos cambios repentinos de temperatura, que experimentamos durante todo el viaje, nuestras bujías "K. L. G" jamás dejaron de funcionar perfectamente. Después de esta etapa tórrida fué grande la satisfacción que todos experimentamos al llegar a Mongolla. Aterrizamos allí con el objeto de llenar los depósitos de combustible, y después de tomar unas bebidas refrescantes despegamos de nuevo, esta vez con rumbo a Malaka. El calor era más sofocante que nunca, y nuestra velocidad de 100 kilómetros por hora no parecía sino hacer más intenso aún el calor abrasador. A medida que volábamos a través del aire caliente la temperatura del aceite aumentaba constantemente; pero a pesar de que alcanzó 90 c., nuestro motor Siddney, tipo "Jaguar", de enfriamiento por aire, parecía funcionar mejor que nunca. No obstante esto, era con mucha inquietud que yo vigilaba la presión del aceite; pero, a pesar de lo excesivo de la temperatura, gracias al magnífico cuerpo que tiene el aceite de engrase de la casa Wakefield, la presión se mantuvo a 5'6 kilogramos por centímetro cuadrado. Llegamos a Malakal muy cansados, y al descender desde una altura de 1,828 metros para aterrizar, no parecía sino que entrábamos en un horno. Sin embargo, en esta etapa habíamos cubierto 1,300 kilómetros.

Al día siguiente, durante las horas en que el calor era más intenso, volamos hasta Khartúm, donde al aterrizar, nos encontramos con los aviadores de la Royal Air Force, con sus cuatro aviones Fairey III D. que hacían el vuelo de ida al Cabo. Quedamos convencidos de que saldrían con éxito de la empresa, aumentando así la fama de la aviación inglesa, pues todos parecían estar dotados de las cualidades especiales que exige un vuelo de este género. Además, disponían de una organización auxiliar muy completa, visto que, sin contar un gran número de motores y otras piezas de recambio distribuidos a lo largo de la ruta fijada, varios oficiales les habían precedido con objeto de preparar el terreno en todos los puntos de aterrizaje y asegurarse de que todo estaba en orden.

El sábado 6 de Marzo partimos de Khartún, volando hacia el Norte y con dirección al Cairo, por vía de Atbara, Wady Halfa y Assuán.

La noche anterior había soplado un pequeño "haboo", que había dejado polvo en el aire por centenares de kilómetros. Ascendimos a una altura de 3.600 metros sin que pudiésemos salir de este ambiente polvoriento, visto lo cual descendimos de nuevo y aterrizamos en Atbara con el objeto de averiguar cuáles eran las condiciones actuales que reinaban más adelante. Se nos dijo que en Abu Hamid las condiciones podrían ser peores, pero que, así y con todo, sería mejor seguir nuestro vuelo antes de que viniese otro "haboo" durante la tarde. Partimos de nuevo, ascendiendo otra vez a 3660 metros, pero sin poder salir de la tempestad de arena, y era sólo mirando directamente abajo que resultaba posible volar.

Vino un momento terrible en que creímos no haber hallado el río puesto que la sombra negra en el suelo que yo seguía, creyendo que era el Nilo, resultó ser otra cosa. Afortunadamente, siguiendo un curso de agua ya agotado, logré hallar de nuevo el Nilo, y después volé a una altura de siete metros a lo larg odel río a fin de no perderlo de vista. Siguió luego una travesía de 480 kilómetros por encima del desierto, durante la cual fué necesario seguir la línea del ferrocarril a muy pocos metros de altura. Esta etapa resultó ser una de las más difíciles. Mientras volaba tenía que concentrar los sentidos a fin de combatir el vértigo, pues era imposible ver el horizonte y no se distinguía sino la presencia vaga y confusa de los postes telegráficos. Cuando aterrizamos en Wady Halfa el avió y el motor estaban cubiertos de una capa de polvo blanco, pero, a pesar de esto el motor todavía funcionaba perfectamente.

Aquella misma noche seguimos hasta Assuán y al día siguiente atravesamos otra tempestad de arena en nuestro vuelo a El Cairo. En esta ciudad nos vimos detenidos a causa del ventarrón que reinaba, y lo mismo sucedió en Sollum. Nuestra travesía de 770 kilómetros por encima del Mediterráneo con dirección a Atenas no fué por cierto muy agradable, pues, a pesar de que conservamos nuestro rumbo directo, debido a la mala visibilidad, perdimos de vista la tierra durante casi cuatro horas, lo que dificultaba considerablemente la navegación.

Después de salir de Atenas nos favoreció el tiempo, y, volando a toda velocidad durante la última etapa, conseguí llegar a la patria un poco antes que el vapor, ganando así una o dos apuestas particulares que había hecho con los pasajeros de a bordo.

VIUDA DE RABIONET Y CO.
Carrocerías, Mecánica, Pinturas, Vestiduras
SOLDADURA AUTOGENA
MONTAJE RAPIDO DE GOMAS MACIZAS, ACCESORIOS DE AUTOMOVILES.
Grandes existencia de camiones reconstruidos de las afamadas marcas WHITE Y MACK.
Concha número 37. HABANA Teléfono I-1659.
9676 19-26

M.E.C.D. 2016

ANUNCIOS CLASIFICADOS

ULTIMA HORA

ANUNCIOS CLASIFICADOS DEL "DIARIO DE LA MARINA"

LISTA DE LAS AGENCIAS DE LOS ANUNCIOS CLASIFICADOS

DE LOS MUELLES A GALIANO

Nº 1.—Obispo y Cuba, Vidriera de tabacos.
Nº 2.—Oficios 32, Vidriera de Tabacos.
Nº 3.—Zulueta y Misión, "Hotel París", Vidriera de Tabacos.
Nº 28.—Obispo y Compostela, "La Popular", Vidriera de Billetes.
Nº 10.—Mercado de Colón 25, "El Gallo".
Nº 9.—Consulado y Animas, Farmacia "Santa Amalia".
Nº 8.—Galiano 11, Panadería "La Flor de Galiano".
Nº 7.—Neptuno y Aguila, Almacén de Víveres "El Aguila".
Nº 6.—Galiano y San Rafael, Almacenes "El Encanto".
Nº 5.—Galiano y Zanza, Café "El Imperial", Vidriera de Tabacos.
Nº 35.—Salud y Lealtad, Farmacia del doctor Luis M. de Laosa.
Nº 4.—Monte y Amistad, Café "Marte y Belona", Vidriera de Tabacos.
Nº 51.—Oficios 50, Hotel "El Oriente".

DE GALIANO A BELASCOAIN

Nº 18.—San Rafael y Campanario, Café "Las Delicias", Vidriera de Tabacos.
Nº 37.—San Lázaro y Campanario, bodega "La Palma".
Nº 16.—San Lázaro y Belascoaín, Café "Manhattan", Vidriera de Tabacos.
Nº 15.—Neptuno y Belascoaín, "El Gato Blanco", Billetes.
No 12.—Belascoaín 118, esquina Santo Tomás "La Villa de Navelgas".
Nº 14.—Reina y Chavez, Cafe "El Mundo", Vidriera de Tabacos.
Nº 34.—Vives y Figuras, Bodega "El Globo".
Nº 32.—Florida y Esperanza, Bodega "El Almacén de Florida"

DE BELASCOAIN A INFANTA

Nº. 17.—Aramburo 36, Barbería de Guillermo Valdés.
Nº 19.—Infanta y San Rafael, Café "Moderno", Vidriera de Tabacos.
Nº 20.—Infanta y Carlos III, Café "Las Avenidas", Vidriera de Tabacos.
Nº 26.—San Lazaro 388, Café "El Escorial."
Nº 11.—Monte y Arroyo, "La Sorpresa", Vidriera de Tabacos.
Nº 21.—Monte e Infanta, Café "La Esquina de Tejas", Vidriera de Tabacos.
Nº 52.—Carlos III número 50, "El Paseo" Café.

VEDADO

Nº 25.—San Lázaro y N., Víveres Finos "El Cisne".
Nº 27.—Calzada y Paseo, Víveres Finos, "La Luna".
Nº 30.—Línea 158, entre 18 y 20, Café "Imperial".
Nº 41.—23 y J, Jardín "El Crisantemo".
Nº 42.—11 y K, Bodega "La Flor de Oriente".
Nº 36.—23 y 12, Café "El Chalet". Vidriera de Tabacos.

JESUS DEL MONTE, VIBORA Y LUYANO

Nº 33.—Diez de Octubre 147 (Puente de Agua Dulce) Café "La Parra", Vidriera de Tabacos.
Nº 43.—Agua Dulce 10, Taller de Carrocería de Francisco Venta.
Nº 22.—San Francisco y Buena Ventura, Bodega.
Nº 48.—Porvenir y Milagros, Bodega "La Deportiva".
Nº 23.—Avenida de Acosta y Luz Caballero, bodega "La Ofelia".
Nº 49.—Cdncepción y Avenida de Acosta, Ferretería "La Verdad".
Nº 29.—Diez de Octubre y San Mariano, Bodega "La Maravilla".
Nº 31.—Diez de Octubre, 614, Farmacia "San Ramón".
Nº 47.—Luyanó y Concha, Café "Luyanó Moderno".
Nº 54.—10 de Octubre 305 "La Vida" Almacén de Víveres.
Nº 57.—Calzada de Jesús del Monte número 71, bajos, Rafael González.

ARROYO APOLO Y SANTA AMALIA

Nº 46.—Calzada de Arroyo Apolo, 20, Víveres "La Palma".
Nº 45.—Diez de Octubre 763, Tienda Mixta (Reparto Santa Amalia).

CERRO

Nº 50.—Calzada del Cerro y Domínguez, Víveres "El Almacén"
Nº 24.—Cerro 875, Juan Seijas.

MARIANAO

Nº 44.—Real 83, Panadería "La Moderna".

JACOMINO

Nº 40.—Beltrán y Vista Hermosa, Correos, Pedro Muñiz y Carrera.

REGLA

Nº 55.—Maceo 48, Esteban García.

GUANABACOA

Nº 53.—Pepe Antonio 20, Miguel Rivas Guinat.

CASA BLANCA

Nº 56.—Artes 59, Casa Blanca, Lorenzo Carreras.

(A) ALQUILERES DE CASAS

1.—Habana

SE ALQUILAN

Espléndidos bajos de Aguiar 113, entre Teniente Rey y Muralla, propios para almacén., Llave en los altos. Informan en Avenida República 386, altos. U-4823.
U H 45421 20 oct

SUBIRANA Y PEÑALVER

Se alquilan bajos y altos con sala, comedor, tres cuartos, baño intercalado completo, calentador, cuarto de criados, servicio y cocina. Las llaves en el puesto de frutas. Precio: 60 pesos.

PEÑALVER Y SUBIRANA

Se alquilan bajos y altos con sala, dos grandes cuartos, baño completo y cocina. La llave en el puesto de frutas. Precio: 40 pesos.
U H 44849 16 oct

SE alquilan los espléndidos altos de la casa alta Cuba 23 entre O'Reilly y Empedrado, propios para casa de comercio oficinas y para familias. Informan Teléfono FO-1387. La llave en la bodega de la esquina. U H 44573 14 oc.

SE alquilan los espléndidos altos de la casa moderna sita Jovellar 40 Altura Universidad. Se componen de sala, 4 habitaciones, hall, comedor al fondo y sus servicios. Informan Teléfono FO-1387. La llave segundo piso.
U H 44574 14 oc.

ALQUILERES DE CASAS

EN $60 SE ALQUILA EL ALTO

de la casa San Nicolás 90, por San Rafael, con sala, comedor, dos habitaciones y servicio. La llave en la bodega, San Rafael y San Nicolás.
U-H 44264 9 Oct.

ALQUILO EN AGUILA 50 POR ANIMAS

un hermoso primer piso, completamente á la brisa y acabado de pintar, con recibidor, sala, tres habitaciones, baño intercalado, con su calentador, cocina de gas y abundante agua. La llave en la bodega. Informan en Paula y Egido, cantina. Teléfono M-9272.
U H 44906 10 oc

MERCADERES 38, se alquilan las dos plantas para almacén y oficinas con 850 metros. La llave en Mercaderes 37. U H 44855

ALQUILO en 60 pesos los bajos de Neptuno No. 350 entre Basarrate y Mazón. Sala, recibidor, comedor, y tres cuartos, baño, cocina de gas y baño de criados. La llave en los altos. Informan Teléfono U-4515. U H 45153 10 oc.

EN Cuarenta Pesos ($40.00) se alquila una casa en la calle Montoro No. 3, compuesta de sala, comedor, dos habitaciones, baño intercalado, cocina de gas, agua caliente y fría en abundancia. Informan en el número 5.
U H 45192 10 oc.

CAMPANARIO 46 esquina a Virtudes, alquilo módico segundos pisos, fresquísimos, con sala, comedor, recibidor, cuatro habitaciones, dos baños, cocina, moderno. La llave bodega en frente. Informes: Neptuno 106.
U H 45173 12 oc.

SE alquila casa nueva compuesta de hall, saleta, sala, seis habitaciones, dos servicios sanitarios, cocina espaciosa y patio. Es muy ventilada; calle Santiago, número 3, bajos. Informa: J. Rodríguez, Ricla, 115. Teléfono A-3394. Puede verse, facilitan la llave en los altos.
U. H. 45303.—11 Oct.

ESPLENDIDOS ALTOS

Alquilo Ayesterán 12, entre Lugareño y Bruzón, cuatro habitaciones, dos salas, terraza, baño intercalado, comedor al fondo, cocina gas, amplio, fresco, espacioso, propias para numerosa familia.
U H 45396 10 oc.

ALQUILA hermosa casa de Zequeira 27, cerca de Infanta, primero y segundo piso decorados con todas comodidades, sala, saleta, tres cuartos, comedor corrido, baño intercalado, cocina azulejeada, lavadero, servicio de criados; sesenta pesos. Informes en la bodega.
U. H. 45333.—11 Oct.

ALTOS CHICOS

$32 con luz, sala, cuarto, cocina, baño, balcón, agua abundante, todo independiente, propio para familia corta, fresquísimo y espacioso. U H 45395 10 oc.

SE alquila Monte 80 esquina a San Nicolás una casa compuesta de sala, saleta, tres amplias habitaciones, baño intercalado, cocina de gas y servicio de criados Precio $60. Informan en el Café Teléfono A-4365. U H 45373 11 oc.

ACOSTA 93, altos, a cuadra y media de Egido, escalera de mármol, sala, comedor, cuatro habitaciones, cocina, baño, y agua abundante con motor, alquiler 80 pesos. La llave en los bajos. Informes teléfono F-1159.
45461 13 oct.

SALUD 29, bajos, zaguán, sala, recibidor, cuatro habitaciones, comedor, cocina de gas y carbón, baño y servicio aparte de criados. Alquiler 80 pesos. La llave en los bajos. Informes teléfono F-1159.
45462 13 oct.

EN módico precio se alquilan los altos de Lucena núm. 13, compuestos de sala, comedor, dos cuartos y servicios sanitarios. Informan en Teniente Rey núm. 71, A-4395.
45443 16 oc

SE alquila la hermosa casa Gervasio 174, entre Salud y Reina. Informan en los altos. 45451 16 oct

SE alquilan en $65 y $75, dos pisos en los altos del nuevo edificio de Ruiseñor, Angeles y Estrella. Teléfono A-2024 y M-2885. 45450 12 oct

SE alquilan en $65 los frescos y modernos altos de Gervasio núm. 108, entre San Miguel y San Rafael, compuestos de sala, comedor, tres habitaciones, baño intercalado, cocina de gas y servicios para criados. Informan en Teniente Rey núm. 71, A-4395. 45441 16 oc

SE alquilan casas nuevas en Jovellar entre Aramburu y Hospital, con todo el servicio moderno y de criados. Informes teléfono F. O. 7808.
45447 14 oct

SE alquilan los altos y bajos de Refugio 14 y 16, entre Prado y Consulado y los altos Hospital 3, entre Neptuno y Concordia. Informes teléfono F. O. 7808.
45446 14 oct.

SE alquilan los altos de la casa Animas número 73, compuestos de sala, comedor y tres habitaciones. Precio $65. Informan en Teniente Rey núm. 71, A-4395.
45442 17 oct

MAGNIFICA OPORTUNIDAD

Se alquila un tercer piso con servicios y siete amplias habitaciones muy frescas, en la módica cantidad de sesenta pesos. Informan Oficios núm. 16, teléfono A-4258. 45437 15 oct

EN Ricla (Muralla) No. 37, A, esquina a Aguiar, se alquila el entresuelo. Es propio para médico, abogado o cualquier clase de oficina. Tiene servicio sanitario. Precio $50.00. Informan: García Tuñón, Aguiar y Muralla, teléfono A-2856.
45468 14 oct.

AGUIAR 43. Un hermoso alto moderno, a todo lujo, sala, saleta, tres cuartos, baño intercalado, comedor, cocina y servicio de criados; vale cien pesos, en ochenta. Informan en el mismo.
45416 14 oct

SE alquilan dos pisos bajos para particular o alguna industria. Neptuno 218 1/2, entre Soledad y Aramburu. Sala, saleta, tres cuartos, comedor al fondo, dos servicios. Todo amplio y ventilado. Informan en el 218, altos, teléfono U-3915.
45464 12 sp.

SE alquila el alto de Neptuno 175, moderna, con todas las comodidades. La llave en el bajo. Informes: Habana y San Juan de Dios, tercer piso. Edificio Ajuria. Sr. Nuño.
45360 12 oct

EN el Ensanche de la Habana, a una cuadra de Carlos III, se alquilan casas altas y bajas, modernas, con agua abundante y baño intercalado. Las llaves en Lugareño esquina a Pozos Dulces. Informes teléfono F. O. 7043.
45429 14 oc

CADIZ 28, cerca del Mercado Unico, se alquilan los altos, compuestos de sala, saleta, dos habitaciones y servicio completo. Informan en los bajos, o teléfono A-2940. 45409 12 oct

SE alquilan los bajos de Consulado 69-B, con cuatro cuartos, sala, comedor y doble baño; es muy fresca; está entre Trocadero y Colón.
45413 16 oct

SE alquila la fresca casa calle Aguila número 16, casi esquina a Trocadero. La llave en el café de la esquina. Informan Monte núm. 5.
45420 19 oct

SE alquilan los bajos de Finlay 85 (antes Zanja, a una cuadra de Belascoaín, compuestos de sala, saleta, cuatro cuartos, comedor al fondo y espléndidos servicios. La llave en los altos. Informes: San Rafael 152 3|4 (altos). Teléfono: U-1773. 45473 12 oct

ALQUILERES DE CASAS

ALQUILO los altos de San Rafael 107 A y 111, compuestos de sala, saleta, tres cuartos, baño intercalado, comedor, cocina de gas, cuarto y servicio de criados. Informan en el 107, bajos. 45377 16 oc.

SE alquila para establecimiento, almacén, oficinas o cualquier otra cosa. Local situado en Zulueta y Gloria, esquina de fraile. Informes teléfono F. O. 1377.

BUNGALOWS de madera muy bonitos, se venden a plazos de $25, mensuales, para amortizar capital e intereses. Valor, $2.000. Están situados en Marianao. Informes teléfono F. O. 1377.

PARCELAS de terreno a $15 y $30 mensuales para amortizar capital e intereses. Informes teléfono F. O. 1377.

SE admiten proposiciones para explotación de montes, carbón, cujes de tabaco, madera, leña de panadería, y se arriendas explotaciones. Informes teléfono F. O. 1377.

SE alquila hermoso salón en Zulueta 46, altos, para sociedad, club, etc. Informes teléfono F. O. 1377. U H 45432 12 oct

SE alquila la casa calle Misión número 25, altos. Sala, saleta, tres habitaciones y demás servicios sanitarios y de cocina. Moderna construcción. Precio $50.00. Informan F-2804 y A-7740.
45491 12 oct.

VEDADO. Alquilo H, 126, entre 13 y 15 cuatro habitaciones y baño completo en los altos. Sala, comedor, cocina, patio, cuarto y servicios de criados en el bajo. Precio módico. Informan H, 128, teléfono F-2177.
45504 14 oct

CUBA 91. Se alquila la esquina para establecimiento; otro local para almacén, propio para vinos. Precio de situación.
45496 16 oct

BLANCO 13

entre Colón y Trocadero. Se alquilan estos altos que son modernos, sala, saleta, tres cuartos, baño intercalado, cocina. Alquiler 60 pesos.
45477 14 oct.

ESTRELLA 115, ALTOS

entre Campanario y Lealtad, sala, comedor, seis habitaciones, balcón corrido, toda de azotea y fresca. La llave en la misma. El dueño en el chalet de 12 y 15. Vedado.
45476 21 oct

ZEQUEIRA 12, ALTOS

Alquilo casa moderna, sala, gabinete, saleta, dos cuartos, cocina amplia, en 45 pesos. La llave bodega. Informes, Monte 350, altos, teléfono M-1365.
45493 13 oct

¡OJO!

Alquilo sala, comedor y cuarto con balcón a la calle y servicio intercalado independiente. Agua abundante. Hay motor. Zanja 118-A, (altos.)
45513 16 oct.

PARA familia o industria, alquilo bajos Concordia 154, entre Oquendo y Soledad, sala, comedor, cuatro cuartos, baño, etc. Llave: primer piso. A-6523.
45509 14 Oct.

MUY rebajado, alquilo segundo piso Mercaderes, 16, entre Obispo y Obrapía, sala, cinco habitaciones, baño, servicios, todo muy amplio. Llave: primer piso. A-6523.
45510 14 oct

ALQUILO Santiago 36, entre Pocito y Jesús Peregrino, altos, modernos independientes. Sala, comedor, cuatro cuartos, baño intercalado, dobles servicios. Llave altos, C., A-6523.
45511 14 oct

CASA DE TRES PLANTAS

Amplias salas, cuatro salones el bajo y primer piso y tres el segundo, que pueden dividirse, una hermosa terraza cubierta. Alquilo Habana, 207, cerca del desembarque Ward Line. Es muy fresca, propia para pequeño hotel u hospedaje. Llave allí informes Monte 350, altos, teléfono M-1365. 45494 16 oct

SE ALQUILAN LOS BONITOS ALTOS Y BAJOS

de la casa San Lázaro 307, frente al Cementerio de Espada. Informan Carlos III número 221, altos, teléfono U-4170.
45156—12 oct.

HABANA 46

esquina a Cuarteles, se alquila el primer piso alto, casa nueva. Balcones a dos calles, sala, recibidor, comedor, hall, tres habitaciones, magnífico cuarto baño, cuarto criado con baño independiente. Condiciones: fiador y ser familia de moralidad. Pedir llaves e informes en O'Reilly 19, teléfono A-6318. 45565—13 oct.

EN CUARENTA Y CINCO PESOS

Aproveche la oportunidad de tomar en alquiler la espaciosa y ventilada casa, sin altos, calle de Agustín Alvarez número 10, a una cuadra del Nuevo Frontón y dos de Belascoaín, con sala, saleta, tres cuartos y demás servicios. Agua abundante. Informa señor Alvarez, Mercaderes 22, altos. El papel dice donde está la llave. 45580—13 oct.

LUJOSA Y BARATA CASA

Se alquilan los lujosos bajos de la letra B de la casa San José 124, entre Lucena y Marqués González, con sala, saleta, tres habitaciones, salón de comer, cuarto de criado y doble servicio sanitario con calentador. Informa señor Alvarez, Mercaderes 22, altos. El papel dice donde está la llave.

PROXIMO A LA TERMINAL

Se alquila el cómodo y ventilado primer piso de la casa Economía 58, con espaciosa sala, comedor, cuatro cuartos y doble servicios. No le falta nunca el agua. Informa el señor Alvarez, Mercaderes 22, altos. El papel dice donde está la llave.
45577-81—13 oct.

SE alquilan los altos de Infanta número 106, entre San Rafael y San Miguel, compuestos de tres espléndidas habitaciones, sala, saleta, baño intercalado, hermosa terraza, un departamento en la azotea y todos sus servicios a la moderna. Informan, en San Miguel número 211, altos, esquina a Infanta.
45564.—17 oct.

SAN Rafael 155 y 161 altos esquina a M. González, se alquilan con sala, comedor, tres cuartos, baño y cocina. La llave en la bodega. Informes teléfono A-6420. 45571 12 oct.

SE alquila el piso principal de la moderna y fresca casa San Nicolás 46, con sala, saleta, tres cuartos, baño intercalado con todos sus servicios sanitarios modernos, comedor, cocina de gas y servicio de criados. La llave en los bajos. Informes teléfono A-6420.
45570—12 oct.

SE alquila el 4to. piso propio para familia de gusto. Vista directa al Prado y Malecón. Precio razonable. Consulado 7 y 9, casi esquina a Prado. Informa el portero. 45567.—12 oct.

SE alquila Pasaje Giquel 7, altos derecha, con sala, recibidor, dos habitaciones cocina y baño. La llave al lado, en los altos. Informan Concordia 44 y Compostela 26, altos. Teléfono A-2583 y M-5207.
U H 45576—12 oct.

SE alquila la hermosa y fresca casa Suárez 116, bajos, compuesta de sala, saleta, cuatro cuartos, baño intercalado, cocina, servicios de criados y servicios sanitarios completos. Alquiler $65. Informan: Teléfono A-4358 y M-6263, altos Droguería Sarrá. 45544.—16 oct.

SE alquila la fresca y alegre casita, Subirana número 3 esquina a Estrella; sala, comedor, dos cuartos y cocina. Informan Franco número 4, entre Estrella y Carlos III. 45542—12 oct.

SE alquilan modernos y hermosos bajos de la casa Malecón 70 y los altos de la casa San Lázaro 206 casi esquina a San Nicolás. La llave en la bodega. Informan Teléfono F-4476. 45522—12 oct

CAMPANARIO 29. Se alquilan los altos son cómodos y frescos y tiene abundante agua, precio 60 pesos, en la misma informan. 45582—11 oct.

MERCADERES 38 se alquilan las dos plantas para almacén y oficinas con 850 metros. La llave en Mercaderes 37. 45572 12 oct.

ALQUILERES DE CASAS

SAN LAZARO 299, BAJOS

Se alquila casa acabada de construir, compuesta de sala, recibidor, cuatro cuartos, comedor al fondo, baño intercalado, cocina de gas y cuarto y servicios de criados. La llave en la bodega de la esquina. Informan: Aguiar 7, Departamento 410, de 11 a 12 y de 3 a 4. Sr. Ragusa. Teléfono A-8980. 45520 12 oct.

SAN LAZARO 299, PRINCIPAL

Se alquila esta casa acabada de construir, compuesta de sala, recibidor, cuatro cuartos, comedor al fondo, baño intercalado, cocina de gas y cuarto y servicios de criados. Agua garantizada. La llave en la bodega de la esquina. Informan: Aguiar 71, Departamento 410, de 11 a 12 y de 3 a 4, Sr. Ragusa. Teléfono A-8980.
45518—12 oct.

SAN LAZARO 322, PRINCIPAL

Se alquila este piso compuesto de sala, comedor, tres cuartos, baño intercalado y cocina. Tiene bomba Prat. La llave en la bodega de la esquina. Informa: Aguiar 71, Departamento 410, de 11 a 12 y de 3 a 4. Sr. Ragusa, teléfono A-8980.

MONTE 211, ALTOS

Se alquila esta amplia casa compuesta de sala, saleta y recibidor, cuatro cuartos, baño intercalado, comedor al fondo, cocina de gas, y cuarto y servicios de criados. La llave en los bajos. Informes Aguiar 71, Departamento 410, de 11 a 12 y de 3 a 4, Sr. Ragusa. Teléfono A-8980.
45517 12 oct.

SAN LAZARO 299, SEGUNDO PISO ALTO

Se alquila esta casa acabada de construir, compuesta de sala, recibidor, cuatro cuartos, comedor al fondo, baño intercalado, cocina de gas y cuarto y servicios de criados. Agua garantizada. La llave en la bodega de la esquina. Informan Aguiar 71, Departamento 410, de 11 a 12 y de 3 a 4, Sr. Ragusa, teléfono A-8980.
45519 12 oct.

AMPLIA y nueva $45.00. Primer piso con sala, saleta, tres habitaciones 4x4, baño intercalado con calentador y cocina, Arbol Seco 57, entre Desagüe y Benjumeda. Dos cuadras de Infanta. Llave en la fonda. Dueño en San Lázaro 318, altos.
45588 13 oct.

ENORME piso $50. Segundo con sala, saleta, tres habitaciones 4x4, baño intercalado con calentador, comedor al fondo, cocina, cuarto y servicio de criados, agua abundante, Arbol Seco 55 entre Desagüe y Benjumeda. Dos cuadras de Infanta. Los bajos iguales $60. Llaves en la fonda. Dueño San Lázaro 318, altos.
45589 13 oct.

ARAMBURU 42 alquilo casa nueva, bajos, tres cuartos, otro para criado en sesenta pesos, con fiador. Informan Librería Albela.
45593 12 oct.

SE alquila en Teniente Rey número 76, dos espléndidas habitaciones, una en el primer piso y otra en el segundo, balcón a la calle, lavabo de agua corriente y servicio propio. Para personas de gusto. Se cambian referencias. Informan en los bajos. 45594 13 oct.

ALQUILO San Francisco 59, altos, esquina Infanta, sala, cuatro cuartos, comedor, baño intercalado, cocina, servicios, cuarto criados, $70. Llaves bodega. Informan Mercaderes 27, A-6524.
45587—17 oct.

SE ALQUILA

el primer piso de la hermosa casa Monte 36, con gran sala, recibidor, cuatro habitaciones, baño intercalado, comedor espléndido, cocina, servicio de criados. Es muy fresco. Precio económico. Informe en Monte 103. La Democracia. Teléfono A-4917.

Se alquilan los bajos de la casa Cienfuegos 62, con sala, saleta, cuatro habitaciones, baño intercalado, cocina y servicio de criados. Tiene un patio espléndido y es muy fresco. Precio de situación. Informan Monte 103. Teléfono A-4917. 45584—14 oct.

2.—Vedado

SE ALQUILA ACERA DE LA SOMBRA

Planta baja, Paseo entre 25 y 27 No. 268. Dos salas, comedor, recibidor, cinco cuartos grandes, tres baños, pantry, cocina, garage y dos cuartos con servicio para criados. Informa su dueño en el alto.
UH 44487 10 oc.

AL lado de la Universidad. Se alquila la casa J. número 263, entre Veintisiete y la Avenida de la Universidad compuesta de jardín al frente, portal, sala, cuatro cuartos bajos y uno alto, cuarto de baño, cocina y servicios para criados. Informan: Notaría de Jiménez, Habana núm. 51, teléfono 1469.
45454 14 oct.

SE alquila la casa calle 25 entre Paseo y Dos, Vedado, con sala, comedor, cuatro cuartos y baño con agua caliente. Informan calle 17 número 54, entre 16 y 18, Vedado.
45431 17 oct

SE alquilan los altos de la casa situada en la calle dos número seis y medio, entre Calzada y Línea, (Vedado), compuesta de portal, sala, recibidor, 4 cuartos, baño intercalado, comedor, cuarto de criado, cocina de gas y un cuarto alto al fondo. Informan en 2 núm. 1, (bajos), teléfono F-3147.
45425 15 oct

ALQUILO modernos grandes altos. Dos número 3, sala, recibidor, cuatro grandes cuartos, baño intercalado completo, comedor, cuarto y servicios criada, cocina gas y carbón, abundante agua por motor. Llave bajos derecha. Informes: I-3644, A-5620.
45478 14 oc

VEDADO. Se alquila casita interior con sala, comedor, tres cuartos, cocina, baño y buen patio. Llave e Informes, H, 128 entre 13 y 15. Teléfono F-2177.
45503 14 oct

SE alquilan unos bonitos altos. La llave en la calle dos entre 9 y 11, al lado del número 85. 45547—12 oct.

SE ALQUILAN LUJOSAS CASAS PARA FAMILIAS CORTAS $50, $60, $70 MENSUALES Y $10 MAS SI SE QUIERE GARAGE PRIVADO. EN LUGAR ARISTOCRATICO DEL VEDADO, CALLE H, NUMERO 184 ENTRE 23 Y 21, CASI FRENTE AL PARQUE.
45573—12 Oct.

ALQUILERES DE CASAS

VEDADO. Se alquila en 4 número 259, entre 25 y 27, casa con sala, comedor, tres cuartos, baño, cocina de gas, buen portal, jardín, patio y azotea. La llave al lado por 27. Informes F-3424.
45480 14 oct.

ALQUILO la casa calle D número 135, entre 13 y 15. Tiene jardín, portal, sala, recibidor, cuatro habitaciones con baño intercalado completo, dos habitaciones de criados con su servicio, y buen patio. Informes en D número 135.
45533—17 oct.

VEDADO. Se alquilan los bajos de Dos esquina á Quinta, galería corrida, alrededor, todas comodidades, dos baños, jardín, garage. Teléfono FO-1691.
45525—11 oct.

EN calle 10 número 15, esquina a 13, Vedado, se alquilan dos casas altas, acabadas de fabricar, con sala, comedor, tres habitaciones, baño intercalado, terraza y cuarto y servicio de criados. Llaves e informes, en las mismas, a todas horas.
45554 12 oct.

3.—J. del Monte y la Víbora

SE alquila bonito chalet en la Víbora, calle de Carlos Manuel número 16, entre Pedro Consuegra y Gertrudis, al lado del parque Emilia de Córdoba y Loma Tennis Club. Jardín, portal, comedor, tres cuartos, baño intercalado, cocina, patio, servicio de criados y garage. La llave al lado. Informan: Sr. Olivares. Teléfono F-5013. U. H. 45310.—11 Oct

SANTO SUAREZ 3½

Se alquilan los altos con terraza, sala, comedor, cuatro cuartos, baño, cuarto de criados y cocina. La llave en el número 1. Precio: $60.
U H 44949 16 oct

SE alquila la gran casa Estrada Palma No. 83, con jardín, portal, sala, antesala, galería, 4 habitaciones, baño intercalado en los bajos y dos habitaciones y baño en los altos, cuarto y servicio de criados. Informan I-4060.
U H 44755 10 oc.

SE alquila la casa Luz 4, Víbora, con portal, zaguán, sala y saleta, cinco habitaciones, baño y cuarto de despensa, comedor, patio y traspatio, cocina de gas y carbón, puerta y servicio de criados. Informan en la misma. J S 9 jl.

AVENIDA SERRANO 85

Se alquila casa espléndida para familia de gusto, entre Zapotes y San Bernardino. Informan Teléfonos I-2383, A-3480.
45528—17 oct.

SE ALQUILA

Jesús del Monte 563 entre San Francisco y Milagros, propio para casa de empeño, mueblería u otro establecimiento. La llave en la bodega.
45526—16 oct.

$30.00 LINDAS CASITAS DE ALTOS Y BAJOS

Portal sala comedor y dos cuartos, cocina y servicios, los altos tienen tres cuartos, pegado al paradero de Luyanó Jovana Alonso 26, entre Infunzón y Juana Abreu. 45537—14 oct.

EN el lugar más saludable de la Víbora se alquilan lindas casas acabadas de construir, provistas de todos los adelantos modernos. Renta $40. Calzada de la Víbora esquina a Genaro Suárez. Informan Obispo 16, altos.
45569—12 oct.

SE alquila la esquina de Calzada de la Víbora y Genaro Sánchez, construída especialmente para establecimiento moderno. Situación ideal. Informes Obispo 16, altos. Teléfono A-6420.
45568—12 oct.

ALQUILO los bajos y altos modernos separados Princesa 17, esquina a Marqués de la Torre, una cuadra de la Calzada, los bajos con sala, comedor, 3 cuartos, baño completo, cocina gas y los altos todo lo mismo, y un cuarto más. Informan teléfono I-2733. Miranda.
45534.—13 oct.

SAN Benigno 7 entre Agua Dulce y Serafines con portal, sala, gabinete y dos cuartos moderna, al lado informan y Tenerife 14. 45529—13 oct.

SE alquila alto moderno Lacret y Pasaje, Santos Suárez. Informan teléfono A-8989.
45592 12 oct.

AVENIDA Concepción 15, altos, chalet por estrenar, escalera mármol, sala, terraza, frente, cuatro cuartos, baño lujo intercalado, comedor, hall, cocina calentador gas, cuarto criada y cuarto baño para la misma. Garage. Precio 80 pesos. Llave bajos. Informan F-1152.
U H 45566 17 oct.

A VIVIR barato. Alquilo Vega y Serafines frente a la Ambrosía a $25 cada una, dos casas con portal, sala y tres cuartos. También hay habitaciones a $8. Informan esquina, bodega. Ferrero.
U H 45596 17 oct.

ALQUILO modernos altos Durege 17, terraza, sala, saleta, tres cuartos, baño intercalado completo, demás servicios, agua abundante por motor. Llave bajos. Informes: I-3644, A-5620.
45482 14 oct

ALQUILO monísimos altos Lawton y Santa Catalina, sala, saleta, cuatro cuartos, baño moderno, cocina gas. Llave al fondo por Lawton. Informan: Teléfs. I-3644, A-5620. 45481 14 oc

ALQUILO monísima casa Zapotes 50, portal, sala, hall tres cuartos, comedor, baño intercalado completo, cuarto y servicios criada, traspatio, garage. Llave lado. Informes I-3644, A-5620.
45480 14 oct

ALQUILO altos frescos, Fábrica 55, frente al parque, sala, saleta, tres cuartos, baño moderno y demás servicios. Llave bajos. Informes: I-3644, A-5620.
45479 14 oct

$25, alquilo casita tres departamentos, baño intercalado, mampostería; es un encanto. San Lázaro (Pasaje) casi esquina a Pocito, Víbora. Dueño, Rosa Enríquez 2 esquina a Santana, (Luyanó), Gutiérrez. 45505 12 oct

GUASABACOA ESQUINA A HERRERA

Planta baja, sala, saleta, cuatro habitaciones, cocina, servicios, tanque para agua. Informan San Rafael 39, altos, $45.
45466 12, oct.

ALQUILO muy barata la casita Santa Catalina y Armas, con portal, dos grandes departamentos, patio y servicios, y un local propio para barbería u otra industria. 45470 13 oct

A VIVIR muy barato. Pérez y Cueto en cuarenta pesos casa grande de azotea con portal, sala, saleta y cuatro cuartos. Informan esquina bodega.
UH 44272 11 oct.

SE alquila en Lagueruela 46. Jardín, portal, sala, recibidor, 4 cuartos, baño intercalado, comedor al fondo, servicio de criados. Informan: Teléfono M-4383. La lalve al lado.
U H 45191 10 oc.

ALQUILO en Jesús del Monte 577, unos hermosos altos compuestos de sala, saleta, 4 cuartos, baño intercalado, servicio de criados, comedor al fondo y decoración moderna. Precio de situación. La llave en los bajos. Teléfonos U-2130 y M-2569
U H 45387 12 oc.

SANTO SUAREZ

Se alquilan los modernos altos de Estrada Palma y Juan Delgado, con doble línea tranvías, sala, comedor, tres cuartos, cuarto y servicio criados, hall y cocina. (sobra agua). Precio 55 pesos. Informan bajos, teléfono I-4433.
45449 15 oct.

ALQUILO en Jesús del Monte Rodríguez 73, unos hermosos altos, compuestos de sala, saleta, 4 cuartos, baño intercalado, servicio de criados y una hermosa terraza. Informan en U-2130
U H 45374 16 oc

ALQUILERES DE CASAS

PARA familias que tengan niños, se alquila una casa frente al Parque Mendoza, calle Strampes, entre Vista Alegre y San Mariano. Precio $60. Informes A-1469, I-4010, M-7573.
45452 12 oct

PARA profesional, Academia o familia, muy rebajados, alquilo altos de Calzada Jesús del Monte 258, entre Dolores y Enamorados, casi esquina a Toyo; independientes, baños intercalados, servicios dobles, sala, saleta, comedor y cuatro cuartos cada uno. Llaves bajos, peletería. A-6523. 45512 14 oct

ALQUILO en lo mejor de Luyanó Herrera 100, espaciosa casa propia para dos u tres familias, gran patio, para guardar máquinas. Llaves bodega, Infanzón Rosa Enríquez, Informan Teléfono F-3227.
45541—13 oct.

5.—Marianao

ALMENDARES 14 Y B.

Frente a Playa E. Central y Vedado Miramar, alquilo dos frescas casas, cuatro habitaciones, gran portal y terraza. 60 y 50 pesos. F.O.-1762.
U. H. 44618 12 oct.

SE alquilan dos preciosos altos acabados de construir en Avenida de Columbia y Lanuza, Reparto Columbia, frente a la línea de Marianao, esquina de sombra, con tres cuartos, sala, comedor, baño intercalado, servicios de criados y terraza. Teléfono FO-1678. U H 44805 12 oc.

SE ALQUILAN LAS MEJORES CASAS DE LA HABANA CON DOS CUARTOS $17.00

Sin estrenar, independientes, con entrada directa a la calle, no es pasaje, con portal, dos cuartos, cocina, baño, patio y gran traspatio, lugar fresco, con agua abundante. Calle Barreto esquina a la Calzada de Columbia, dos cuadras antes de llegar al Colegio de Belén. El viaje cuesta medio por las guaguas nuevas La Metropolitana; el tranvía a dos cuadras apeándose en el paradero Orfila. Las llaves en la bodega. Dueño F-1806.
45558 12 oct.

BUENA Vista, frente Paradero Rabel, se alquila casa moderna, todas comodidades, punto saludable, garage, agua caliente. Teléfono FO-1691. 45523—11 oct.

REPARTO Almendares. Alquilo casita moderna en el mejor punto, tranvías y guaguas por el frente. Precio $18.00. 14 entre 3 y 5. Teléfono F-2568.
45583—12 oct.

6.—Cerro

PATRIA, 3, altos, Cerro, se alquilan en $45.00 con sala, comedor, dos cuartos, cocina y servicio completo. Casa moderna muy fresca. Informes en los bajos.
45459 12 oct.

SE alquilan los bajos de la casa Velarde 25, en $30.00, compuesta de sala, comedor, dos cuartos, baño y cocina. Informan en el número 23 y Habana núm. 51. Teléfono A-1469.
45453 12 oct.

EN Paniagua esquina a Empresa (Cerro) se alquilan casas altas y bajas a $30, sala, dos cuartos, comedor, cocina y baño completo. Muy frescas y mucha agua. Están sin estrenar. Razón en la misma. Sr. Barberá.
45435 15 oct.

SE alquila, Cerro 715, entre Tulipán y Rosa. Portal, sala, saleta, cuatro cuartos, comedor. Informes al lado, número 717, teléfono A-1565.
45419 13 oct.

MACEDONIA 14 y San Quintín se alquila con portal, sala, comedor y dos cuartos, barata, en la misma informan y en Tenerife 14. 45530—13 oct.

(B) DEPARTAMENTOS

7.—Habana

ALQUILO departamento Edificio Collazo, San Lázaro 254, compuesto de sala, saleta, tres cuartos dormitorios, comedor, un cuarto criado. Pueden verse a todas horas. Informes: Teléfono M-3024.
U. H. 45290.—8 Nov.

EN Aguiar 95, entre Teniente Rey y Muralla, se alquila un amplio departamento, compuesto de dos espléndidas habitaciones con

MAS ANUNCIOS DE ULTIMA HORA

(I) COMPRA Y VENTA DE SOLARES YERMOS

VEDADO, DOS PARCELAS DE 12.50 x 22.66

Se venden juntas o separadas, en precio razonable, pudiendo dejar parte del precio en hipoteca. Informa: Rico. Gallano 117. Teléfono M-2000.
U H E 2425 4d 7 oc.

ALTURAS DE ALMENDARES A $13.50

Verdadera ganga, 1.200 varas en la Avenida de la Paz. Tengo en Miramar 15 x 25 a $7.50.

JORGE GOVANTES

San Juan de Dios, 3, M-9595 A-5181.
45458 30 oct.

OFRECEMOS: Siete solares sombra 15 por 47, tres cuadras paradero carritos Columbia. A $2.000; $500 contado resto a 14 pesos mensuales, sin interés. Bufete Doctor Roig, Bienes e Hipotecas. A-3012 1 a 3.
45484 12 oct

VENDO a mitad de precio tres solares, Avenida Beatriz, Víbora, 12 x 46, Santa Amalia 12 x 35, Almendares calle 12, de 12 por 56. Castiñeiras, San Francisco 201, Víbora.
45506 12 oct

COMPRO

de 25 a 40.000 metros de terreno en lugar no urbanizado, entre Luyanó y Guanabacoa. Informan C. Valladares Lonja del Comercio 434. Teléfono A-6560.
45459—12 oct.

SOLARES FRENTE AL NUEVO COLEGIO DE BELEN A PAGAR $25.00 MENSUALES

Vendo 6 solares a $8 vara, situados entre la Calzada de Columbia y el Colegio. 10 por ciento de contado y el resto a $25 mensuales, en este lugar nadie vende a menos de 12 pesos. Dueño F-1806.
45555—12 oct.

EN LA NUEVA VIBORA

Solares de 10x30 vs. con $12 y $6 mensuales. Santos Suárez y Mendoza, de 10x20 vs. con $170 y $21 mensual; en la Calzada de la Víbora un solar de 15x45 vs. a $100 v. dejando la mitad en hipoteca, a $10 v. dejando la mitad en hipoteca 16, Víbora.
45598—12 oct.

(J) COMPRA Y VENTA DE ESTABLECIMIENTOS

VENDO bodega en el centro de la Habana; no se trata de corredor. Informes Zaragoza, núm. 39, bodega.
45436 12 oct

SE vende una gran bodega $4.500, se dan facilidades de pago. Jesús del Monte núm. 178.
45426 12 oc

SE vende una vidriera de tabacos en buen punto. Informan Inquisidor 17.
45502 15 oct.

SE vende una buena fonda, vende 40 pesos diarios, surtida de todo ;se da en $800.00 puede dar la mitad y el resto en plazos. Informan almacén El Tratado, Aguila número 118.
45538 12 oct.

(L) AUTOMOVILES

39.—Venta

EL AGUILA

Taller de carrocería, Agua Dulce Núm. 10, Teléf. A-2821

Se vende un camión de 3-4 toneladas, carrocería de Baranda, goma maciza atrás, máquina de 5 pasajeros, gomas nuevas a toda prueba, también compro o cambio por otras aunque no sirvan, vendo piezas de repuesto, carrocerías para guaguas, camiones nuevas y de uso, precios de situación.
45500—14 oct.

(LL) DINERO EN HIPOTECAS

41.—Se ofrece

DINERO RAPIDAMENTE

Comerciantes: sobre establecimientos y valores. Propietarios: sobre alquileres, usufructos, primeras y segundas hipotecas, derechos hereditarios. Sobre automóviles, camiones y hasta muebles. Reserva absoluta y seriedad. Carret. Obispo 56, altos. Teléfono M-3434.
U H 45212 12 oc.

DINERO EN HIPOTECA

al 7 por ciento, tengo en todas cantidades. Necesito comprar solares y casa en Miramar.

JORGE GOVANTES

San Juan de Dios, 3. M-9595 A-5181.
45457 29 oct.

BUFETE Dr. Roig. Bienes e Hipotecas. Cuba 52, bajos, A-3012. Correo: Apartado 501, Habana. Visite o llame únicamente 1 a 3. Negocios propios o de poderdantes. Tratos siempre directos.
45436 12 oct.

DINERO AL 7%

En todas cantidades, sobre fincas rústicas y urbanas, rapidez y reserva. Cuba, 34-F. Teléfono A-0220.
45497 14 oct.

42.—Se toma

NECESITO $20.000 AL 7½

Garantía casa en San Lázaro, 300 metros, dos plantas, vale $45.000. Jorge Govantes, San Juan de Dios 3. Teléfonos M-9595 y A-5181.
45456 19 oct.

(N)—COMPRA-VENTA DE OBJETOS

VENDO en 30 pesos máquina de escribir marca Smith número 4, en buen uso. Informes Primelles, 31, Cerro.
45460 12 oct

TALLER DE CARROCERIA AGUA DULCE NUM. 10 TELEF. A-2821

Vendo 1 zorra para 7 toneladas, 4 carros de pareja, 4 camas nuevas para carros troy, carros de volteo, tractor y una araña sanchos de goma. Ruedas y ejes para toda clase de carros, carrocerías para guaguas y camiones, arreos de uso.
45499—14 oct.

EL AGUILA

Taller de carrocería y pintura en general, A. Dulce Núm. 10 Teléfono A-2821

Vendo aparatos de carpintería y mecánica, motores de 1-4, 1-2 y 5 caballos, piezas repuesto de automóviles, carrocerías de guaguas, camiones de uso y nuevos. Precios de situación.
45498—14 oct.

SE vende mesa billar, caja de hierro de 1'x2', sillas plegables y espejos. Informan Agua Dulce número 10. Teléfono A-3321.
45501—12 oct.

(N) ENSEÑANZAS

ACADEMIA "BYRON"
PRIMERA ENSEÑANZA.
COMERCIO,
BACHILLERATO,
IDIOMAS
AMISTAD, 80, ALTOS

E 2443 Alt 8 oct

ENSEÑANZAS

CLASES DE PIANO Y SOLFEO

por las profesoras Fernández Pellero, incorporadas al Conservatorio Peyrellade, por las profesoras Fernández Rellero inaltos, teléfono F-7974.
45418 9 nv.

ENGLIS SCHOOT

Enseñanza completa en ingiés clases especiales para alumnos adelantados. Calle 4 número 174, entre 17 y 19, Vedado. F-4296.
45521 16 oct.

INGLES

Lecciones individuales en Departamento. San Lázaro 100, entrada por Crespo. También clases colectivas cualquier punto ciudad, por graduado Universidad, ocho años en Inglaterra. Teléfono M-6468. De 8 a 10 a. m. y de 10 a 12 p. m.
45699—1 oct.

(O) HOSPEDAJES

45.—Hoteles

HOTEL MANHATTAN

El hotel preferido por los turistas y los del país. Su vista panorámica es espléndida.

En cuanto a confort es considerado este hotel como de los más refinados del mundo.

Todos los cuartos con baño y teléfono.

Trato esmeradísimo. Cocina francesa, española y cubana. Módicos precios. San Lázaro y Belascoaín. M-7924.
E 2112 Ind 1 Sp.

(P) PARA LAS DAMAS

MASAJES MEDICINALES

Por la especialista señora Alemany. Larga práctica. Clínicas de Barcelona, atrofia muscular, circulación sangre y todas enfermedades indicado el masaje. Belascoaín 126, altos, M-8716.
45463 24 oct

(S) MUEBLES Y PRENDAS

52.—Venta

MUEBLES BARATOS, LA CASA ALONSO, ALQUILADOS Y A PLAZOS

Usados y nuevos, se compran y cambian. Teléfono U-5975. Neptuno 169. Gervasio No. 59.
U H 44477 2 nov.

EN SUAREZ, 43 Y 45.

entre Gloria y Apodaca, están realizando todas las existencias de muebles, a precios tan bajos que nadie sale sin llevar algo. En esa misma casa, "LA ZILIA", alquilan pianos a precios de situación. También se están deshaciendo de las ropas de etiqueta por el mismo procedimiento: "echando la casa por la ventana". Venga hoy y se convencerá de lo que dejamos dicho. Suárez, 43 y 45.
E 2111 Ind 1 Sp.

GANGAS

Mesas escritorio, dos torres de caoba tamaño grande, con silla giratoria, $50; otra idem, mediana $45; un archivo de hierro $50; una victrola Victor No. 10, $75; otra idem, "Armoniola" 90 pesos; otra idem, gabinete, John L. Stowers $125; otra idem, gabinete, tres cuerpos, marca Sonora, estilo Renacimiento Español, eléctrica a 2 corrientes $225. Gloria 123. Tel. M-1296.
U H 44846 10 oc.

DISCOS, DISCOS

Vendo toda mi colección compuesta de 2.000 discos enteramente nuevos. Operas completas, operetas, zarzuelas españolas, canciones de todos los países, piezas bailables, bandas, orquestas, etc. Desde 20 a 40 centavos. Informan Príncipe 31, bajos, entre Espada y Carnero .U-3647.
45466 14 oct.

MISCELANEA

MUCHOS REGALOS

Postales de filete dorados en glacé y bromuro; cajas de papel finísimos de puro hilo; objetos de arte y un gran número de artículos pura fantasía para uso diario de hombres mujeres y niños. Envíe sellos para darle instrucciones de como obtenerlo gratis. Sr. Arredondo. Villegas 124, Habana. Al escribir mencione este periódico.
45284 15 oct

SE compran 20 jaulas vía estrecha para vía de 30 pulgadas. Avisar Apartado 929
45365 15 oc.

SE LE OFRECE A LOS SEÑORES FERRETEROS

y maestros de obras e ingeniero, platos de carretillas tubulares iden de vagonetas. Dirección: Consejero Arango, 33. Teléfono M-9706. Cirilo González.
45275.—8 Nov.

LA CASA CHINA

De José Nip, zapatería. Abre su nuevo local, en la calle Neptuno 251 casi esquina a Hospital. Calzado fino de todas clases para caballeros, señoras y niños. Precios económicos. Calidad excelente. También se hace a la medida.
45620 4 Nbre.

ORTOPEDICOS

EMILIO P. MUÑOZ

Ortopédico: Lazcano 138 (antes Manrique) teléfono A-9559, faja Especial para hernias, Vientre, Colon, etc. y aparatos para toda clase de imperfecciones; 20 años establecido.
E 2437 Ind 19 oc

PROFESIONALES

QUIROPEDISTA "ALFARO"

de la Universidad Nacional, del Centro de Dependientes y Centro Gallego. Las operaciones de a $1 sólo de 7 a 9 a. m. Sin bisturí. Sin dolor. El resto del día, hasta las 7 p. m. precios convencionales. Especialidad en operaciones delicadas y peligrosas. 32 años sin herir una sola vez. Villegas 44. Teléfono M-5367.
P 590 30 d-10 oct.

MANTENIMIENTO DEL . . .

Viene de la PRIMERA página

Cifuentes.
Calabazar de Sagua.
Aguada de Pasajeros.
Manzanillo.
Caney.
Campechuela.
Puerto Padre.
Morón.
Ciego de Avila.
Santa María del Rosario.

SANTA MARIA DEL ROSARIO TOMADO MILITARMENTE

Ayer dispuso la Secretaría de Gobernación, que el Ejército se hiciera cargo del mantenimiento del orden en el término municipal de Santa María del Rosario, por haber ocurrido algunos choques entre los elementos políticos de los dos partidos contendientes.

Por la Secretaría del Guerra y Marina, se dió la orden de que por el Jefe del Puesto Militar de aquel término, se hiciera cargo de la vigilancia del término y la policía municipal ha sido acuartelada.

DECIMO QUINTO ESCRUTINIO DE NUESTRO CONCURSO NACIONAL DE BELLEZA

A medida que avanza nuestro gran concurso se pone de manifiesto el entusiasmo que en toda la República ha despertado esta simpática justa organizada por el DIARIO DE LA MARINA para glorificar la belleza de las hijas de Cuba.

El XV escrutinio, celebrado ayer, se caracterizó por una afluencia de votos sin precedentes, y por el orden, la seriedad y la honradez que ha venido siendo el lema intangible de nuestro Concurso.

El premio especial ofrecido para la candidata de la Habana que más votos enviara, lo ganó la encantadora señorita Angélica Duplessis y Saavedra, quien remitió 48.440. En orden de votos enviados siguieron a la señorita Duplesis, la señorita Catalina Fernández Medina con 28.455, la señorita Magdalena Luis Leal, con 22.035, la señorita Edelmira Hernández Lloret, con 21.135 y la señorita Carmita Franco con 18.395.

Por provincias, las que más votos enviaron:

Pinar del Río: la señorita Caula, con 2.265 y la señorita Zarrans, con 2.320.

El primer puesto lo sigue ocupando la señorita Caula con 34.115.

Matanzas: la señorita María Teresa Sierra Arias, de Matanzas, 3.845; la señorita Luisa Solís Pujol, de Cárdenas, 3.645 y la señorita Luz María Cazimajou de Jagüey Grande, 3.325 votos.

En esta provincia sigue en primer lugar la señorita Cazimajou, con 51.620 votos, seguida de cerca por la señorita Solís Pujol, con 50.135.

Santa Clara: la señorita Teresa Tarajano, de Camajuaní, con 2.207.

El primer puesto lo sigue ocupando la señorita Eloisa Clemente, de Cabalguán, con 41.495 votos, seguida de la doctora Ana María Simón, de Cienfuegos, con 40.540, y la señorita Lidia Fernández, de Sagua la Grande, con 35.142.

Camagüey: la señorita Lulú de la Portilla, del Central Elia, con 3.310 votos; la señorita Natividad Ventura Raurell, con 3115 y la señorita María de la Caridad Muñoz Díaz, de Camagüey, con 1150.

El primer puesto lo sigue ocupando la señorita Vilardell, con 37.505, seguida por la señorita Ventura, con 30.933 votos.

Oriente: la señorita Nena García Ibáñez, de Santiago de Cuba, con 3325 y la señorita Josefita Ferrer y Martí, de Palma Soriano, con 2190.

El primer puesto lo sigue ocupando la señorita Catalina Garriga, con 34.775, seguida de la señorita García Ibáñez, con 28.067.

En la Habana, el primer puesto lo sigue ocupando la señorita Hernández Lloret, con 222.517 votos, seguida muy de cerca por la señorita Duplessis, con 219.154. Los otros puestos los ocupan: la señorita Luis Leal, con 154.055; la señorita Anduiza, con 138.850; la señorita Fernández Medina, con 119.545; la señorita Pilar Lóriz, con 112.885; la señorita Raquel Mestre, con 98.460; la señorita Menéndez Bofill, con 89.155; la señorita Carmita Franco, con 81.841; la señorita Angeles Martínez, con 60.095 y la señora Sahara Mayán, con 59.135.

IMPORTANTE

En el próximo escrutinio distribuiremos valiosos e importantes premios entre las cinco candidatas de provincias que más votos envíen. Mañana daremos a conocer algunos detalles sobre esta innovación ideada por el DIARIO DE LA MARINA para corresponder al entusiasmo de sus candidatas y sus simpatizadores.

Señorita Angélica Duplessis y Saavedra, que ganó el premio ofrecido a la candidata de nuestro Concurso de Belleza que, en representación de la Habana, enviara mayor cantidad de votos al XV escrutinio

PROVINCIA DE LA HABANA

	Resumen anterior	Ultimo escrutinio	Resumen total
Celia Acevedo Habana	4.460	810	5.270
Rosa Almuyna, Habana	3.140	270	3.410
Avelina Alonso, Habana	9.739	580	10.319
Hortensia Alonso Suárez, Habana	1.560	380	1.940
Aurora Altuzarra, Habana	90		90
Herminia Alvarez Mirabal, Habana	16.025	1.865	17.890
Juanita Alvarez, Habana	6.175	615	6.790
Rosita Alvarez, Habana	210		210
Margarita Amaro, G. de Melena	5.795	545	6.340
Isabel Andrade Estrada, Vedado	480	155	635
Angelina Anduiza, Habana	126.450	12.400	138.850
Alicia Antuña, Gover	2.920	115	3.035
América Argilagos, La Salud	3.120	1.190	4.310
Conchita Arredondo, Habana	27.375	4.055	31.430
Ofelia Arzylant, Habana	870		870
María Pastora Bahamonde, Habana	8.570	580	9.150
Flor de Ma. Bango Mayor, Vedado	8.330	560	8.890
Leonides Batista, Madruga	5.650	30	5.680
Clara Bretón Pérez, Habana	10.750	3.620	14.370
Conchita Calvo, Habana	5.200	640	5.840
Esperanza Cándamo, Jaruco	6.625	60	6.685
Débora R. de Carr, Habana	1.170	30	1.200
Waldina Cidrames, Habana	11.440	1.930	13.370
Violeta Cortés, Habana	18.355	1.545	19.900
Carmelina Cortina, Habana	2.010		2.010
Argentina Cuevas, Vedado	33.905	5.990	36.895
Amelia Díaz Fuentes, Alquízar	1.170	230	1.400
Dulce Díaz Rodríguez, Habana	2.290	140	2.430
María Luisa Díaz, Habana	7.390	1.385	8.775
Mercedes Díaz, Habana	9.955		9.955
Angélica Duplessis, Habana	170.714	48.440	219.154
Esperanza Estrada, Güines	4.020	580	4.600
Hortensia Fandiño, Habana	240		240
Catalina Fernández Medina, J. del M.	91.090	28.455	119.545
Julita Fernández, Habana	420	60	480
Eloisa Fernández Travieso, Vedado	28.000	11.735	39.735
Julieta Fernández Llorens, Víbora	8.590	700	9.290
Elena Fernández, Habana	390		390
María Antonia Fernández, Palos	2.500	60	2.560
Rosina Fernández, Marianao	14.930	1.500	16.430
Encarnación Fidalgo, Habana	33.175	3.320	36.495
Carmita Franco, Habana	63.446	18.395	81.841
Caridad García Valmayo, Habana	1.390	375	1.765
Emelina García Mendoza, Vedado	28.860	9.900	38.760
Laudelina García, Habana	465	40	505
María Gómez Díaz, Habana	1.130		1.130
Amparo González, Central Hershey	720		720
Clara González, Habana	15.340	1.170	16.510
Dorina González, S. J. de las Lajas	140	90	230
Florinda G. Labrador, Quivicán	6.850	840	7.690
Obdulia González López, Habana	7.120	1.640	8.760
Rosita González Poblet, Habana	12.000	520	12.520
Graciela Guzmán, Habana	10.500		10.500
Caridad Hernández, Habana	2.870	30	2.900
Edelmira Hernández Lloret, Habana	201.382	21.135	222.517
Hortensia Hernández Mena, Habana	36.955	2.465	39.420
Luisa Herráez, Habana	7.740	1.675	9.410
Amalia Herrera López, Habana	300		300
Marina Herrera, Habana	5.160	2.360	7.520
Vitalia Iglesias Fernández, Habana	890		890
Paquita Ivars, Habana	2.445	730	3.175
Aida Izquierdo Jordán, Caraballo	8.810	1.000	9.810
Sofía Juliá Zorrilla, Habana	300		300
Estrella Lescano, Habana	13.745	825	14.570
Elena López Venero, Palos	10.030	85	10.115
Lucrecia López Prades, Habana	39.810	4.095	44.715
Pilar Lóriz Díez, Habana	104.305	8.580	112.885
América Losada, Habana	18.550	1.150	19.700
María Luisa Lozano, Habana	1.220	60	1.280
Magdalena Luis Leal, Habana	132.020	22.035	154.055
Margot Lluch de C. Marianao	28.960	300	29.260
Carmita M. del Río, Guanabacoa	4.140		4.140
Angeles Martínez, Habana	53.015	7.080	60.095
Dulce M. Martínez, Habana	2.230	50	2.280
Carmen Matos, Güines	695	180	875
Sahara Mayán Docampo, Habana	51.000	8.135	59.135
Nena Menéndez Bofill, Habana	86.170	2.985	89.155
Raquel Mestre, Habana	86.730	11.730	98.460
María Luisa Miramontes, Habana	2.160		2.160
Rosa María Miyares, Habana	11.510	1.475	12.985
Rosario Morales, Habana	13.645	1.570	15.215
Margarita Oller, Habana	18.760	2.370	21.130
Estela Ovies, S. de las Vegas	3.795	1.960	5.755
Aurora Pacho Pérez, Habana	15.180	1.920	17.100
Anita Palmer, Habana	4.760	1.280	6.040
Raquel Paz, Habana	26.195	2.365	28.560
Ana Ma. Pérez Alvarez, Aguacate	4.330	450	4.480
Flora Pérez Pérez, Los Pinos	1.770	305	2.005
Angela Piñera, Habana	2.875		2.875
Florita Pita Soto, S. A. de los Baños	4.525	90	4.615
Luisa Posada, Habana	1.415		1.415
Candita Porres, Habana	1.160		1.160
Matilde Prado Albelo, Habana	5.305	1.600	6.905
María F. Reigosa, Guanabacoa	5.170	480	5.650
Obdulia Rivas, Habana	5.850	610	6.460
Laura Rivero, Habana	37.475	6.750	44.225
Eloisa Rodríguez, Habana	4.910	1.325	6.235
Guillermina Rodríguez, Habana	960	80	1.040
Margot Rodríguez Zequeira, Habana	34.785	5.685	40.470
Herminia Saladrigas, Habana	21.594	1.985	23.579
Isabel M. Salo, Marianao	700	40	740
Obdulia Sarmiento, Habana	750		750
Paulina Sotolongo, Habana	16.830	1.400	18.230
Inés Stincer, Habana	5.020	90	5.110
Consuelo Tauriñán, Habana	5.080	150	5.230
Ana Toca Carbó, Arroyo Naranjo	1.935	205	2.140
Margarita del Valle, Habana	270		270
María Varela, Habana	830		930
Emilia Varela, Aguacate	3.330	340	3.670
María Vega Zamora, Jacomino	21.920	4.050	25.970
Josefina Velasco, Habana	900		900
María Luisa V. Carratalá, Los Pinos	33.000	875	33.875
María Vivanco de Calzadilla, Habana	10.410	380	10.790

PROVINCIA DE PINAR DEL RIO

	Resumen anterior	Ultimo escrutinio	Resumen total
Dalia Azcuy, Los Palacios	165	45	210
Blanca Calderón, Guane	300	150	450
Laura Carvajal, S. J. y Martínez	1.350		1.350
Rita María Caula, Guanajay	31.850	2.265	34.115
María Teresa Díaz, Artemisa	21.635	60	21.695
M. Rogelia Díez Valdés, C. del Sur	1.120	90	1.210
Acracia Fernández, San Cristóbal	5.705		5.705
Blanca Fernández, Guane	310	100	410
Evangelina Flores de Labarta, Id.	780	40	820
Casimira Fuente, S. J. y Martínez	1.390	90	1.480
Dolores García Hernández, P. del R.	5.255		5.255
Hilda Hernández Arias, P. del Río	4.270	180	4.450
Matilde Hernández, Viñales	120	60	180
Amparo Herrera, San Luis	570		570
Adelaida Hevia, Los Palacios	5.090	680	5.770
Julia Jiménez Calderín, P. del Río	2.535	1.420	3.955
Mariana Legaña, Artemisa	1.440	60	1.500
Isolina Lorenzo Valdés, Guanajay	210	70	280
Mercedes Martín, San Cristóbal	23.437		23.437
Otilia Meana, Artemisa	3.770	1.360	5.130
Emilia Mederos, Viñales	120	155	275
Manuelita Pérez Díaz, Guanajay	1.560		1.560
Clara Poviones Catá, Dimas	1.956	420	2.376
Blanca Riesgo del Busto, P. del Río	11.995	1.010	13.005
Anita Rivero, Consolación del Norte	3.300		3.300
Paquita Sánchez Cruz, Los Palacios	2.285		2.285
Laura Sánchez Central Niágara	300	30	330
Carmen Sicardó Gálvez, P. R. de S. D.	3.350	340	3.690
Domitila Torres, C. del Sur	3.240	1.420	4.660
Josefa Vega Martell, Guane	480	90	570
Mercedes Verdes, Los Palacios	700	60	760
Elena Zarranz, San Cristóbal	9.745	2.320	12.065

PROVINCIA DE MATANZAS

	Resumen anterior	Ultimo escrutinio	Resumen total
Silvia Albistur, Bolondrón	3.120	1.035	3.155
Marina Alfonso Chávez, Matanzas	3.955	60	4.015
Eloina Alvarez, Alacranes	3.580	450	4.030
Silvia Aragón, Agramonte	2.640	1.070	3.710
Antonia de Armas, Matanzas	3.205		3.205
Julia Bilbao, Matanzas	9.950	1.540	11.490
Juana María Bueno, Cárdenas	8.270		8.270
Dora Cabrera Medero, Perico	3.972	970	5.592
Casilda Campo, Calimete	1.340	656	1.905
Celia Cañizares, Manguito	950		950
Luz María Catzimajou, J. Grande	48.295	3.325	51.620
María T. Díaz Parolis, Matanzas	6.880	1.050	7.930
Zoila Duarte Guzmán, Matanzas	1.080		1.080
Conchita Fernández Feito, Matanzas	5.120	1.300	6.420
Estela F. Figueroa, Matanzas	1.825	80	1.905
Hortensia García y Coro, Alacranes	3.990	655	4.645
María González Díaz, Sabanilla	3.320	60	3.380
Mariana Goudie, Matanzas	5.752	815	6.567
Azucena Gutiérrez, Limonar	5.370	920	6.290
Carmen G. de Armas, P. Betancourt	2.795	120	2.915
Alejandrina Hernández, Matanzas	1.085	45	1.130
Gaudencia López, Matanzas	7.720	1.100	8.820
Carolina Medina Pichardo, Cidra	3.060	560	3.620
Herminia Miranda, Cárdenas	780		780
Carmen Moncholi, Matanzas	10.310	690	11.000
Luz Marina Moreda, Matanzas	15.035	120	15.155
Laudelina Pino, Colón	851	60	911
América Portillo, Matanzas	1.070		1.070
Isabel H. de Ramos, Los Arabos	1.650	140	1.790
Luisa Rodríguez Amores, Manguito	2.835	340	3.175
Anita Setién, Matanzas	2.180	690	2.870
María Teresa S. Arias, Matanzas	22.980	3.845	26.825
Luisa Solís Pujol, Cárdenas	46.490	3.645	50.135
Matilde Suárez, Jovellanos	4.830		4.830
Josefina Tadeo Villa, Colón	11.045	1.380	12.425
América Villar, Calimete	2.785	485	3.270

PROVINCIA DE SANTA CLARA

	Resumen anterior	Ultimo escrutinio	Resumen total
Catalina Mecías Olazagasti Abreus	1.200		1.200
Hortensia Oliva, Cruces	645	60	705
Belén Padrón, Palmira	1.365		1.365
Azucena Paret Iznaga, Trinidad	3.580	120	3.700
Dulce María Pell, Guayos	9.150	190	9.340
Evelia Pendás, Rodas	5.700	120	5.820
Trina Portal Granela, Remedios	2.655	75	2.730
María C. Ríos, Sagua la Grande	11.170	145	11.315
Elisa R. Mancebo, Cienfuegos	1.930	265	2.195
Georgina R. Rosado, Caibarién	5.950	635	6.585
Abigail Romero Rojas, Yaguajay	4.174	285	4.459
Dulce María Rosell, Cienfuegos	703	210	913
Ana Delia Santiago, Zulueta	225	60	285
Delia M. Sánchez Rojas, C. de Sagua	7.530	610	8.140
Dra. Ana María Simón, Cienfuegos	40.435	105	40.540
Iluminada Tapanes, Cifuentes	3.370	30	3.400
Teresa Tarajano, Camajuaní	13.475	2.207	15.682
Luz del Carmen Torres, Abreus	440	30	470
Adela Toledo, Santa Clara	360		360
Estela Trimiño, Santa Clara	2.720	510	3.230
Magdalena M. de Villa, Placetas	1.355	400	1.755
Nena Villar Fontes, Palmira	790	80	870
Araceli Enríquez, Sagua	1.020	210	1.230
Elia Aguirre, Sagua la Grande	1.735	470	2.205
Laura Alegret González, Zulueta	10.525	360	10.885
Lolita Altau Ruiz, Lajas	1.715	175	1.890
Lidia Alvarez Gamoneda, Esperanza	1.170	175	1.345
Mery Bencomo, Remedios	2.300	480	2.780
Margarita Bryon Pimentel, Cbrién	14.120	1.230	15.350
Encarnación Cifuentes, Placetas	14.515	400	14.915
Eloisa Clemente, Cabalguán	41.125	370	41.495
Nenelly Domínguez, Cienfuegos	2.400	90	2.490
Lidia Fernández Hernández, Idem	34.742	400	35.142
Mercedes Frenero Cortés, Trinidad	60	30	90
Dulce M. García, Yaguajay	1.210	385	1.595
María C. González, Hormiguero	3.000	1.330	4.130
Carmen González, Cienfuegos	2.615	160	2.775
Magdalena González, Taguasco	7.010		7.010
Purita González, Isabela de Sagua	6.070	40	6.110
Charito Hernández, Cruces	1.370	215	1.585
Rosita Huergo, Santa Clara	1.260	220	1.480
Ana Jorge Junquera, Abreus	765	35	800
María R. Lazo, Sagua	1.360		1.360
Hilda Leza, Yaguajay	995	95	1.090
Florentina López Robaina, Sagua	1.025	190	1.215
Zoila López, Corralillo	665		665
Amada Machado, Ranchuelo	840		840

PROVINCIA DE CAMAGUEY

	Resumen anterior	Ultimo escrutinio	Resumen total
Paquita Alvarez Valdés, Camagüey	510	270	780
Evangelina Arias, Ciego de Avila	4.585	820	5.405
Alicia Baldeci Tuero, Morón	1.175	75	1.250
Diamantina Bernardo, Camagüey	3.015	160	3.175
Aurora Caballero, Central Elia	5.880	975	6.855
Gloria Canel, Piedrecitas	2.770	120	2.890
Aida Cardona, Camagüey	450		450
Consuelo Enríquez, C. Vertientes	10.995	60	11.055
Cora Estévez, Camagüey	4.870	615	5.485
Flor María García, Ciego de Avila	420	60	480
Ada González Barnet, Camagüey	2.770	415	3.185
Josefina López, Camagüey	330		330
Caridad Llorca, Minas	8.650	90	8.740
Manuela Manzano, Central Elia	2.820	345	3.165
Adela Martínez, Camagüey	755	175	930
María Teresa Mestril, Camagüey	5.860	610	6.470
Esther Molins, Florida	795		795
Ana Josefa Morales, Chambas	1.560	240	1.800
Estela Morffi, Ciego de Avila	420	60	480
María C. Muñoz Díaz, Camagüey	10.105	1.150	11.255
Margarita Naranjo Ibarra, Cam.	5.665	360	6.025
Violeta Ortiz, Camagüey	480		480
Francisca de la Paz, Jatibonico	1.932	145	2.077
Carmen Pérez Leret	510		510
Josefina Picallo, C. de Avila	2.810		2.810
Lulú de la Portilla, Central Elia	16.995	3.310	20.305
Manuela Poyo Villena, Morón	3.150	60	3.210
María Luisa Ramírez Cía, Camg.		285	285
Nieves Ramos, Central Pina	630		630
Zoila Torres Ripoll, Céspedes	2.630	150	2.780
Ana Lucía Vázquez, C. de Avila	980	510	1.490
Eloisa Vázquez, Camagüey	330		330
Natividad Ventura Raurell, Morón	27.828	3.115	30.933
María Luisa Vilardell, Camagüey	36.425	1.080	37.505

PROVINCIA DE ORIENTE

	Resumen anterior	Ultimo escrutinio	Resumen total
Clara Alech, San Luis		30	30
Luisa Alemán, Jobabo	1.370	65	1.435
Clotilde Almeida Romero, S. de C.	1.505	90	1.595
Lolita Almirall, Bayamo	495	30	525
María Bavastro, Palma Soriano	945	120	1.065
Angelina Branet, Guantánamo	3.570	1.005	4.575
Laura Elena Castillo, S. de C.	1.415	80	1.495
Delia Colón, Cueto	2.585	100	2.685
María C. Cruz, Santiago de Cuba	300		300
Eulalia Feijóo Laffite, Bayamo	13.745	30	13.775
Amparo Fernández Coca, S. de C.	3.885		3.885
Josefita Ferrer Martí, P. Soriano	8.520	2.190	10.710
Margarita García Rodríguez, S. de C.	7.330	820	8.150
Nena García Ibáñez, S. de Cuba	24.742	3.325	28.067
Catalina Garriga Iser, S. de Cuba	34.580	195	34.775
Benjamina González, Banes	12.280	1.660	13.940
Marta Guernica, Santiago de Cuba	3

LA MAS GRANDE ESPAÑA

LOS ESPAÑOLES DE AMERICA

El importante rotativo madrileño "El Sol" ha publicado, en el número correspondiente al día 14 de Septiembre último, un editorial, con el mismo título que encabeza estas líneas, y en el que se ocupa de la situación militar de los españoles residentes en América, examinada, no tan solo desde el punto de vista de la aplicación del Real Decreto —Ley de 24 de Marzo de este año y del Reglamento dictado para su ejecución, sino también en lo que se refiere a los hijos de padres españoles nacidos en Cuba, y aun a los nacidos en toda América y Filipinas, que resultan hoy de peor condición, aunque esta sea transitoria, a la creada a los demás españoles aquí residentes por virtud del Decreto-Ley aludido.

Aunque el "DIARIO DE LA MARINA" ha acogido reiteradamente en sus columnas, y dádoles el oportuno comentario, a los reparos que opone "El Sol" a la manera de interpretar los textos legales por las autoridades encargadas de aplicarlos, entiendo que conviene insistir, de manera precisa y categórica, en cuanto aquí se ha dicho, a ver si se logra al fin establecer una línea de conducta, única y definitiva, que ponga término a la situación indecisa y vaga creada por la diversidad de criterios en la aplicación de textos, que, cuanto con mayor atención se examinan, más claros y terminantes aparecen y más lógica y sencilla se muestra su adaptación a la realidad.

El pensamiento que guió, indudablemente, la redacción y promulgación del Decreto-Ley de 24 de Marzo, fué el de resolver de una vez para siempre la anómala e inveterada situación de insumisión y rebeldía a las leyes militares, en que se halla la inmensa mayoría de los españoles emigrados en América. Por eso, en vez de dictarse un Decreto de indulto más, semejante a los que casi periódicamente, se vienen publicando, con carácter general, para facilitar la legalización de su situación militar a mozos no alistados y desertores, se hizo en este caso una excepción limitada en su aspecto que pudiéramos llamar topográfico, a una clase especial de españoles —los emigrados en América y Filipinas— pero considerablemente ampliada, con carácter de verdadera amnistía, para que dentro de ella cupiesen todos, absolutamente todos, los que ostentan unida a la cualidad de español, la de residir en países de sangre y habla española. Y aun la generosidad en que el Decreto se inspira, llega a más, porque se aplica también a los que, hallándose ahora en España, pueden acreditar que en el momento de ser alistados tenían su residencia en estos países que forman la España de Ultramar. Este pensamiento capital que preside la aplicación del Decreto-Ley y de su Reglamento, no puede ni debe ser empequeñecido por virtud de interpretaciones restrictivas y casuísticas, que solo sirven para frustrar el elevado y nobilísimo propósito del legislador. Pero esta observación que hago con plena conciencia y responsabilidad, no implica ni disimula la menor censura de la conducta de nadie, inspirada en consideraciones tan nobles y tan dignas como las que ponen la pluma en mi mano. Los funcionarios consulares que consultaron con el Ministerio de Estado las dudas que les ofrecía la redacción del Decreto-Ley y de su Reglamento, especialmente el famoso artículo 5o. de éste último, cumplieron con su deber, y el Ministerio de Estado, al decir que el único documento probatorio de la calidad de español en el extranjero es el certificado de nacionalidad, cumplió estrictamente con el suyo. Y en realidad no podía ser de otra manera. Existe un Reglamento de Nacionalidad, por desgracia incumplido en la inmensa mayoría de los casos, pero existe, y por algo y para algo existe. Ahora, más que nunca, es punto de honor y de dignidad aplicarlo. Por eso exige el Decreto-Ley en cuestión, con todo rigor, la previa inscripción en los registros consulares de cuantos se acojan a sus beneficios.

Pero en lo que pudiéramos llamar aspecto procesal de la cuestión, se ha incidido en dos errores de bulto, que importa rectificar con toda urgencia. El primero consiste en haber considerado como árbitro de esta cuestión al Ministerio de Estado, que si ha tenido parte en la confección del Decreto-Ley y de su Reglamento, no tiene la responsabilidad de su publicación ni de su aplicación. Es el Ministerio de la Guerra el que posee la clave de la dificultad y a quien compete resolver en última instancia, toda vez que al pie de las disposiciones aludidas figura la firma del Ministro de la Guerra, refrendando en su caso la del Rey, como Ministro responsable. Y el segundo estriba en haber olvidado que estas disposiciones de carácter graciable, que implican la concesión de un privilegio a una merced, tienen siempre carácter retroactivo, como debe tenerlo todo lo favorable y beneficioso; y que, precisamente por eso, el Decreto-Ley y su Reglamento estatuyen con toda claridad, no solo para el presente y el porvenir, sino también para el pasado. Mas como el pasado ya no depende de la voluntad del legislador, el cual tiene que reconocer la existencia del hecho consumado, y el hecho consumado es que la **inmensa mayoría de los presentes beneficiarios de esta medida de gracia carecen del certificado de nacionalidad exigido por el artículo 5o. del Reglamento,** justo y lógico es deducir que ese tan discutido artículo no se aplica al pasado, sino al presente —el presente a partir de la fecha del Decreto-Ley— y al porvenir. Tanto es así, que en las disposiciones transitorias, que por algo y para algo así se llaman, en las que realmente se resuelve todo lo relativo al pasado, no se exige la presentación del certificado de nacionalidad previsto taxativamente por el artículo 5o, —el correspondiente al año del alistamiento— sino que se dispone la presentación del certificado de nacionalidad "a secas" pudiéramos decir, esto es, actual y corriente.

En suma: como no voy a incidir en el feo pecado de casuismo ni dedicarme a la hermeneútica de esas disposiciones no sigo comparando textos legales ni relacionándolos unos con otros. Yo me atengo a la sabia máxima del Evangelio que declara que "la letra mata y el espíritu vivifica" y yo estoy absolutamente seguro de que el espíritu que inspiró estas disposiciones de gracia amplísima y generosa no pensó jamás en que iban a quedar definitivamente excluídos de ella más del noventa y cinco por ciento de los españoles a quienes afecta la justa, sabia y patriótica medida. Yo no acierto a ver otra solución que ésta: dar carácter general, aplicable, no solo a mozos no alistados, sino también a prófugos y desertores, a la que dispone el artículo 37 del Reglamento, que autoriza a admitir información justificativa del hecho de la residencia cuando no sea posible presentar el certificado de nacionalidad correspondiente al año del alistamiento. Esta medida se aplicaría a lo pasado. En lo porvenir, el certificado de nacionalidad tiene que ser el "único documento" que acredite la calidad de español en el extranjero y sirva de prueba única de la residencia para todos los efectos legales conforme a las leyes españolas.

En cuanto a los nacidos en Cuba de padres españoles y que con arreglo a una disposición del año 1879 estaban exentos del servicio militar mientras permanecían en Cuba, mi criterio es bien conocido, pues ya lo expuse aquí reiteradamente. El diario madrileño "El Sol" coincide en absoluto con esta opinión. Yo llego hasta a creer que aquella disposición no está derogada; desde luego expresamente no lo está ni por la ley de Reclutamiento de 1912, ni por ninguna posterior. "El Sol" cree, a mi juicio acertadamente, que también a estos españoles deben serles aplicadas las disposiciones del Decreto-Ley de 24 Marzo y Reglamento para su ejecución. Así, pues, cuando los españoles nacidos en Cuba durante nuestra dominación quieran ir a España, tendrán que seguir las reglas de dicho Decreto y de su Reglamento, abonando las cuotas que a los emigrantes se exigen. Cierto es que la casi totalidad de estos españoles nacidos en Cuba no son ya españoles, pues siendo cubanos por nacimiento según la Constitución y las leyes de Cuba, perdieron la calidad de españoles al alcanzar la mayoría de edad. Pero no dejaría de ser útil que se dictase una disposición complementaria, estableciendo que esta clase especial de españoles, cualquiera que sea su actual residencia, están libres del servicio militar o pago de cuota sustitutiva. Y otro tanto digo de los nacidos con posterioridad al cambio de soberanía, porque si España se empeña en imponerles deberes, a sabiendas de que no ha de poderles exigir su cumplimiento, ¿qué mejor propaganda secesionista, contraria a la solidaridad hispano-americana, que esa por la que se incita a todo el nacido en Cuba a optar por la nacionalidad de nacimiento, repudiando la de sus padres?

José G. ACUÑA.

TELEGRAMAS DE LA ISLA

ASESINATO PREMEDITADO
(Por Telégrafo)

PUERTO ESPERANZA, octubre 9. DIARIO, Habana.—Ayer fué muerto por tres disparos de revólver el vecino del Central Rosario, Pedro Alvarez por el señor Víctor Alvarez siendo capturado el autor poco después por el guarda José Silva.

Dícese que el hecho ha sido premeditado y a traición siendo la víctima una persona honrada y pacífica.

El matador Alvarez ha sido conducido ayer mismo a Pinar del Río.

El Juzgado practica diligencias.

Hoy fué practicada la autopsia al cadáver de Pedro Alvarez y verificado su entierro.

El suceso ha impresionado a todos los habitantes de este pueblo.

Hernández,
Corresponsal.

HERIDO EN REYERTA
(Por Telégrafo)

GUINES, octubre 9. DIARIO, Habana.—En una reyerta esta mañana el mestizo Emilio Fernández hirió gravemente de arma blanca al colono Leopoldo Clemente.

Suárez,
Corresponsal.

SERA GRANDIOSA LA MANIFESTACION ....

Viene de la PRIMERA página

Gremio de Tiendas de Sedería, Quincalla y Joyería; 76 Gremio de Casas de Huéspedes; 77 Gremio de Bodegones-Figones; 78 La Defensa del Industrial; 79 Fin de Siglo; 80 La Casa Grande; 81 Almacenes de la Isla de Cuba; 82 Bazar Inglés. Las entidades comprendidas en esta Sección se situarán en el Parque de Maceo, en el lugar que se indicará por medio de un bordón que tendrá el número y el nombre de cada colectividad. Busque la suya.

Sección Tercera: El Futuro

Los llamados a recibirla y engrandecerla.

83 Escuela Normal de Kindergarten; 84 Escuelas Públicas; 85 Escuelas Centro Asturiano; 86 Escuelas Centro de Dependientes; 87 Escuelas Centro Gallego; 88 Colegio Martí; 89 Colegio Theodoro Herzol; 90 Colegio del Centro Israelita de Cuba; 91 Escuela Normal de Maestras; 92 Escuela Normal de Maestros; 93 Escuela del Hogar; 94 Escuela de Artes y Oficios; 95 Granja Escuela Agrícola de la Habana Conde de Pozos Dulces; 96 Universidad. Los colegios e instituciones comprendidos en esta Sección Tercera, se situarán por el orden enunciado en la acera del Malecón, frente a la estatua de Maceo y hacia el monumento del Maine.

Retaguardia

A Cuerpo de Bomberos con su material rodante. Los bomberos se situarán en formación doble el material en la Avenida del Malecón, apoyando su cabeza en el Torreón de San Lázaro. B Escuela de Cadetes; C Infantería de Marina; D Artillería. Las fuerzas armadas se situarán en la Avenida del Malecón a continuación de los bomberos.

Instrucciones Generales

Primera: La manifestación iniciará su marcha a las nueve en punto desde un sitio situado a veinte metros de la estatua del Libertador Maceo.

Segunda: Diez metros antes de la estatua de Maceo los concurrentes se quitarán el sombrero y lo llevarán al pecho para ponérselo diez metros después de pasar la estatua. Dos rayas blancas trazadas en el suelo señalarán el espacio en que se deberá marchar descubierto.

Tercera: El orden de marcha será de ocho en fondo guardando un metro de distancia entre una línea y otra excepto para los bomberos, la Marina y el Ejército, que marcharán en el orden que sus jefes dispongan.

Cuarta: El Parque Central permanecerá cerrado hasta el momento de llegar los manifestantes. El Honorable señor Presidente de la República y su séquito ocuparán la tienda de campaña que se levantará a la derecha de la estatua del Apóstol, y los componentes de la Sección Segunda se extenderán por todo el lado derecho del parque. Las Secciones Primera y Tercera se colocarán a la izquierda de la estatua de Martí.

Quinta: Los boy scouts portadores de los carteles de las tres Secciones se situarán unidos a la izquierda de la estatua de Martí, frente a la tribuna de los oradores.

Sexta: El tráfico por el costado Este del Parque Maceo se cerrará desde las ocho de la mañana, y el del Malecón un cuarto de hora antes de comenzar la marcha.

Séptima: Espera el Club Rotario que el público no se aglomere al paso de la manifestación, porque con ello le quitará lucimiento, ni en el Parque Central, porque los poderosos amplificadores que se instalarán en varios lugares permitirán oír perfectamente a todos los oradores.

Octava: Esperan también los rotarios qle todo vecino del Malecón y Prado engalanen sus casas en este señalado día. La bandera de Cuba debe ondear orgullosa este Diez de Octubre en todos los lugares de la República.

Más noticias

El Club Rotario ofrendará una hermosa corona a Maceo y otra a Martí. La primera se colocará junto al pedestal de la estatua de Maceo pocos momentos antes de salir la manifestación. La segunda ha sido confiada al venerable patriota Manuel Izaguirre, para que la conduzca ante la estatua del Apóstol.

Dos automóviles conducirán a los Veteranos del 68 que residen en esta ciudad, señores Manuel Izaguirre, secretario del presidente Carlos Manuel de Céspedes y su más eficaz agente en el extranjero; Modesto Fonseca, secretario de la Guerra en 1874 y brigadier general; Fernando Figueredo Socarrás, coronel del Ejército, secretario del presidente Céspedes y diputado a las Cámaras de la Revolución; Manuel Colás Oderardo, ayudante de campo del generalísimo Máximo Gómez y Francisco Javier Urquiza, jefe de Estado Mayor del general Vicente García. El Club Rotario se inclina respetuoso ante estos héroes, brindándoles la seguridad de que su valiosa herencia está en buenas manos, tiene ojos avizores que velen por ella.

El Club Rotario de la Habana entregará a cada alumno una elegante cartulina con la bandera cubana, y las reglas para su uso, obsequio de la Compañía Litográfica de la Habana.

Entregará, además, a cada alumna de las escuelas y a las damas concurrentes a la manifestación una bandera cubana de seda.

La Compañía Coca-Cola obsequiará a cada niño concurrente con una botella de su deliciosa bebida, que la misma compañía se encargará de helar y que se entregará en la esquina de Prado y San José, al terminar la manifestación.

EL CLERO CUBANO ESTARA REPRESENTADO EN LA MANIFESTACION

EL SEÑOR ARZOBISPO DE LA HABANA DESIGNA A DOS PRESBITEROS PARA QUE CONCURRAN AL ACTO DE HOY, Y DISPUSO TAMBIEN QUE LA BANDERA CUBANA SEA IZADA EN TODOS LOS TEMPLOS

El doctor Manuel Arteaga Betancourt, previsor y Vicario general del Arzobispado de la Habana, en representación del Muy Ilustre señor arzobispo, que se encuentra en Pinar del Río, designó ayer a los reverendos padres Santiago Saínz de la Mora y Monseñor Alfonso Blázquez, para que concurran, en representación del clero cubano, a la manifestación patriótica que ha de celebrarse hoy en la capital.

También el señor arzobispo de la Habana ha dictado las órdenes oportunas para que en todos los templos de la Habana sea izada la bandera cubana, en conmemoración del glorioso Grito de Yara.

DEL GENERAL BETANCOURT A LOS VETERANOS

El General Betancourt nos encarga recordemos a todos los Veteranos de la Guerra de Independencia que hoy a las ocho y media de la mañana deben encontrarse en el Parque Maceo para formar en la columna que los Rotarios han organizado como acto patriótico.

Por la tarde, a las cuatro, deben concurrir al Cementerio de Colón para el acto de recibir oficialmente el panteón.

DE MODO BRILLANTE . . .

Viene de la PRIMERA página

pendencia cubana, se celebrará en la Exposición con una recepción en el Pabellón de Cuba. De tres a seis de la noche se repartieron las invitaciones a los más preeminentes ciudadanos norte-americanos que se encuentran en esta ciudad y a los miembros de la colonia cubana en Filadelfia y Nueva York. La sezora de Martínez Ibor, auxiliada por la esposa del señor José Antonio Ramos, cónsul cubano en Filadelfia, y las señoras de Narvaez y de Castells, atenderán a los invitados. Ese día celébrase el armisticio de la primera guerra en 1868 por la independencia cubana, y aunque no terminó la lucha por la libertad, la isla alcanzó algunos beneficios con la paz del Zanjón.

El día 12 de Octubre, conocido en toda América como el "Día de la Raza", es fiesta oficial en muchos países hispano-americanos que rinden tributo a Cristóbal Colón y a España, la madre-patria de las repúblicas hispano-americanas.

La parte más importante de la Exposición cubana consiste en millares de libras de azúcar refinado, formando una gran pirámide. También se exhiben diferentes fases del azúcar crudo y natural.

El mobiliario es completo e incluye modelos de tipos coloniales españoles antiguos reproducidos por hábiles ebanistas cubanos. Particularmente notables son las reproducciones de las sillas usadas por la Reina Isabel la Católica y el Rey Fernando en el siglo XV. Las armas de los monarcas han sido escrupulosamente copiadas a mano en el cuero. Otros modelos incluyen gabinetes, mesas, arcones y otros artículos. Los donantes de estas piezas son los señores Roca y Well, Merás, Rico y Cía., V. L. Aréchaga y Mariano M. de Cuétara, todos de la Habana. Se enviaron a España maestros ebanistas a fin de que las reproducciones resultaran lo más auténticas posible.

Tres grandes modelos de las vidrieras usadas en las catedrales e iglesias de Cuba se exhiben sobre el mobiliario. Las vidrieras fueron construidas por Ballesteros y Compañía, de la Habana.

Se exhiben 476 variedades de maderas cubanas, y en el salón de la sección agrícola se exhiben ejemplares de los correspondientes árboles, de los que son más importantes la caoba y el pino. Todo el mobiliario está construido de caoba. También se exhiben en lugar muy visible los preciosos minerales de la Isla, de modo que el visitante pueda darse perfecta cuenta de los ricos géneros que encierra el subsuelo cubano.

El norteamericano probablemente conoce dos variedades de plátanos, pero Cuba exhibe quince variedades distintas de esta fruta. Algunos de ellos no se asemejan a las especies más conocidas en el mundo, pero pertenecen a la misma familia. Entre otras frutas que se exhiben figuran el mango, la piña y la toronja. Igualmente se exhiben ocho variedades de caña de azúcar.

En otra sección se exponen varias clases de las esponjas obtenidas en las aguas de Cuba, con ilustraciones de su uso.

Dos tortugas disecadas ilustran la exhibición de carey, que constituye también en Cuba una industria valiosa.

La miel de abeja es universalmente utilizada como alimento dulce, por oCuba demuestra que su uso es muy variado. Los sabios cubanos han descubierto que tiene gran valor medicinal y han preparado varios tipos de miel que han resultado de gran valor para médicos y farmacéuticos.

La exhibición de pájaros es una de las más interesantes de la exposición cubana. Los plumajes de gran colorido predominan entre las especies. Están representados todos los tipos y fácilmente se reconocen las distintas clases de aves tropicales. Aunque parezca raro, el pájaro más pequeño de Cuba es el más intrépido y el más valiente. Tiene el plumaje del color de brillante esmeralda y sólo mide una pulgada y media del pico a la cola. Su nombre cubano es "Zunzún". A despecho de su diminuto tamaño, no hay en Cuba un pájaro que sea más valiente que él en la pelea cuando se encuentra en peligro. Se lanza directamente contra su contrario, evade el pico y las garras de los pájaros mayores y procura colocarse debajo del ala de su adversario y allí queda picándole furiosamente, mientras el enemigo trata por todos los medios de deshacerse del incómodo atacante. Una vez vengado, el zunzún huye. Otro pájaro de la misma especie y también dotado de un gran valor es el pájaro mosca o el "zunzuncito", muy parecido al zunzún.

El "gallito" deriva su nombre de su semejanza con el gallo. Otros pájaros son la cotorra, el pájaro carpintero, loro, cejú platanero y Juan Chivil, la lechuza y el sinsonte. El pájaro peleador de Cuba es el rey pescador. No tiene miedo a nadie y combate vigorosamente a su presa cuando la ataca. El tocoloro, que deriva su nombre de su sonido, es el pájaro patriótico de la isla. Tiene tres colores, rojo, blanco y azul, con la cola a rayas, semejante al emblema nacional.

Entre otras exhibiciones figuran tabacos, perfumes, fotografías, dulces, libros, jabones y otros productos industriales.

CON FIESTA SENCILLA . .

Viene de la PRIMERA página

valor personal no conoció nunca obstáculo. Fué también y ante todo el hombre que tuvo fe ciega en los destinos de su pueblo y en el temple de sus hermanos. Recordemos sus palabras en Guáimaro: "Cubanos: con vuestro heroísmo cuento para conquistar la independencia. Con vuestra virtud para consolidar la República". Y aquellas otras que pronunció en momentos graves, cuando a su alrededor un grupo ilustre de patriotas no creía llegado el momento de levantarse en armas contra España y mostraba prudentes recelos: "La hora es solemne y decisiva. El poder de España está caduco y carcomido. Si aún nos parece grande y fuerte es porque hace más de tres siglos que lo contemplamos de rodillas. Levantémonos".

Esta fe inquebrantable, esta visión maravillosa del porvenir de su patria le sirvió en mil ocasiones para encender el coraje de los débiles, para galvanizar energías adormecidas y para destruir en él mismo pasiones de hombre y embriagueces de vencedor...

EL GESTO DEL DIEZ DE OCTUBRE

Y el doctor Hernández Portela continúa:

Sigamos en nuestra memoria su gesto del Diez de Octubre, cuando a la cabeza de una tropa misérrima, compuesta de doscientos hombres, entre los cuales sólo había treinta y seis armados, declaró libre a Cuba y se lanzó sin miedo sobre el Ejército Español, todo entero, aguerrido, valiente y disciplinado. Sigámoslo en Yara, derrotado pero animoso y lleno de ímpetus, arengando a sus hombres y organizándolos para aquella expedición gloriosa contra Bayamo, su ciudad natal, que tomó batiéndose como un espartano. Episodio éste de nuestra epopeya rico en proezas grandiosas y bajo la emoción del cual escribió Perucho Figueredo las estrofas inmortales del Himno Bayamés.

Su vida fué un ejemplo de patriotismo, de abnegación y de valor personal. Amó a Cuba con lo más puro de su alma y la sirvió con todas las fuerzas indomables de su corazón heroico.

Su muerte... Su muerte lo elevó a la mística dignidad de mártir, igualándolo en la Historia a las más nobles figuras que la Humanidad venera de rodillas. ¡San Lorenzo, rincón escondido en las profundidades de la Sierra Maestra, lugar predestinado para ser teatro de traición, de odio y de martirio! Bajo tu fronda misteriosa un gran corazón dejó de latir y una hermosa vida, llena de gloria y de honor, se extinguió para siempre...

LA NUEVA CONDECORACION DE CUBA

En el alma misma del pueblo cubano un sagrario forjado con el oro más puro de nuestro amor, guarda la memoria de Carlos Manuel de Céspedes—prosigue el doctor Hernández Portela...

Ningún cubano digno de tal nombre dejará de trasmitir a sus hijos el culto emocionado de esta memoria notabilísima que escaló las cumbres de la inmortalidad por los augustos senderos del amor.

El ilustre Presidente de la República, el general Gerardo Machado, por un impulso espontáneo de su grande alma de patriota y de libertador, acaba de instituír, como condecoración nacional la Orden de Mérito Carlos Manuel de Céspedes, distinción que habrá de premiar servicios eminentes prestados a Cuba por propios y por extraños. Muy pronto, sobre el pecho de altas personalidades aparecerá, como un honor, la efigie prócer del héroe cubano.

Y el doctor Hernández Portela, concluye:

Señor secretario de Estado:

Señor Carlos Manuel de Céspedes y Quesada: os ha cabido la honra y habéis podido sentir el orgullo de contemplar la obra de vuestro padre, terminada y consagrada. Siguiendo el noble ejemplo que recibisteis del grande hombre a quién debéis la vida, consagráis lo mejor de vuestro esfuerzo y lo más elevado de vuestro patriotismo al servicio de aquella patria que él fundó y a la que amáis con acendrada ternura. En nombre de todos los cubanos presentes, y en el mío propio, os saludo y saludo en vos el glorioso nombre que lleváis.

Grande ha de ser vuestra emoción en momentos como éste y grande será también la de vuestra hermana, la señora Gloria de Céspedes y Quesada de Van Minden, a quienes van todos nuestros respetos.

Esta emoción, mil veces legítima la compartimos los cubanos de todas las edades cada vez que el nombre de Carlos Manuel de Céspedes se pronuncia ante nosotros, porque el alma de Cuba, nuestra alma nacional, está llena de su recuerdo y orgullosa de su gloria.

Así me honro en declararlo como representante de nuestra República, en esta hora de evocación patriótica, lejos de la tierra bendita a quien él dió la libertad. Esa libertad que guardaremos celosamente como nuestro mejor patrimonio y como nuestro más elevado timbre de gloria. He dicho".

(El doctor Antonio Sánchez de Bustamante elogia y felicita, de modo expresivo, al doctor Hernández Portela).

Habla el secretario de Estado

El doctor Carlos Manuel de Céspedes, hijo, con palabras que la emoción altera, evoca, acto seguido, y respondiendo al discurso del doctor Hernández Portela, sus recuerdos de la niñez, sus días de la adolescencia; y, agradecido al homenaje que se le rinde a Cuba en la personalidad inmortal de su augusto progenitor, ratifica, una vez más, su firme propósito, siempre perseguido y siempre logrado, de servir, en todo momento, sin cansancio ni tibieza, los altos ideales de Cuba y las aspiraciones supremas de la República, por los que tanto luchó aquel patriota insigne, héroe de la Demajagua, que supo fecundar en realidad los nobles sueños de un pueblo.

Y así terminó este acto. (Después, y como era lógico, fué servido un exquisito buffet).

L. F. M.

París, 1926.

NOTA.—Exceso de material nos obliga a aplazar para mañana, lunes, el artículo anunciado del doctor Lorenzo Frau Marsal, a propósito de la protesta del Uruguay en la Liga de Naciones junto con las declaraciones del doctor Orestes Ferrara.

ESPAÑA PUBLICA Y ACOGE LAS . . . .

Viene de la PRIMERA página

ficado sobradamente que merece la independencia. Reconocémoslo con satisfacción y respetámoslo con profundo amor".

Recuerda el Sr. Francos Rodríguez que el DIARIO DE LA MARINA, ligado siempre a España, fué en toda ocasión tribuna que ocuparon los más altos prestigios de la política y de las letras hispanas. Y, maestro de la emoción lo mismo que de la pluma, sabe dar el Señor Francos Rodríguez una nota conmovedora. Alude a su enfermedad que le priva de libertad de medios de expresión. "Acaso —dice— es designio providencial, porque si no puedo expresar con palabras mi pensamiento, este abrazo que doy al compañero Rivero (levántase, abrazando apretadamente al director del DIARIO DE LA MARINA) habla más que todo cuanto pudiera deciros..."

No pudo terminar la frase: ni la emoción ni la salva atronadora de aplausos que resonó en el salón lo consintieron.

Al cabo, se leen varias adhesiones y este cablegrama enviado desde la Redacción del DIARIO DE LA MARINA en la Habana, que es acogido con grandes aplausos:

En nombre redacción DIARIO felicitámosle cordialmente por muestra confraternidad afecto está recibiendo de compañeros prensa madrileña. Rogamos exprese periodistas españoles nuestro profundo agradecimiento por homenajes director DIARIO trasmitiéndoles afectuoso saludo nuestro.—**Ramiro GUERRA.— Rafael Suárez SOLIS.**

En seguida, entrégase al Doctor Rivero un artístico pergamino encerrado en un estuche-carpeta con dedicatoria grabada en oro. Dice así el pergamino:

"La Asociación de la Prensa de Madrid siente profunda satisfacción en saludar al ilustre periodista José Ignacio Rivero, director del DIARIO DE LA MARINA, con quien nos ligan vínculos firmes. Cuba no puede ser extranjera para nosotros. En ese pedazo de tierra depositamos los españoles fe, amor, cuanto poseíamos, alma y cuerpo enteros, afectos que al crecer y desarrollarse en otras latitudes vivirán con pujanza y grandeza propias. Agradecemos la honrosa visita, y al estrechar vuestras manos sentimos honda emoción mezclada de orgullo pensando en el pasado, alegría mirando al presente y esperanza adivinando el porvenir.

"Queremos transmitir el saludo sincero, expresivo, entusiasta a los hermanos cubanos, dignos de admiración, con quienes nos une la fuerza del idioma, igual para veintiún pueblos independientes, que creó una estirpe de la misma procedencia. Llevad a los compañeros hermanos de Cuba la expresión íntima de nuestro cariño tan fervoroso como el que os guardan los españoles residentes en la Perla de las Antillas. Tened seguro que seguimos el poder avasallador de vuestra prensa, cada día mayor, más inteligentemente resuelta a trabajar por el primoroso terruño que cultiva y defiende en bien de la Patria, usando a todas horas las libertades públicas tan precisas para nuestra existencia colectiva como lo es el alma para el cuerpo. Firmado,— **J. Francos Rodríguez.**

El Doctor Rivero leyó unas cuartillas manifestando profunda gratitud por el homenaje que recibe, el cual traslada a los periodistas cubanos, en cuyo nombre, además de hacerlo en el suyo propio, expresa otra vez sincero reconocimiento. Dice que contará a sus colegas de Cuba de qué manera acogen los periodistas españoles a sus hermanos de América y en qué forma constituye la prensa en España un poder superior, puesto que prevalece y triunfa al través de sacrificios y de adversidades. Continúa diciendo que les hablará de la grandeza de la Asociación de la Prensa Española que elevó un hermoso palacio y es respetada y querida por todas las clases sociales. "Llevaréles —dijo— un cálido mensaje de los periodistas españoles que forman con los de los pueblos de la América Hispana las avanzada del mayor imperio idiomático del mundo constituído por el imperio idiomático español".

Sirvióseles luego un lunch en que hubo franca camadería, durante el cual el Doctor Rivero brindó mostrando la jovialidad de su espíritu y la sutileza de su conversación, causando la impresión más excelente en todos los comensales.

Lo saludaron varios colaboradores del DIARIO DE LA MARINA que deseaban conocer a su director, y Palacio Valdés, el Secretario de la Asociación de la Prensa que había organizado el acto, fué felicitadísimo por el homenaje, que responde en todo a los sentimientos íntimos de los periodistas españoles hacia el representante de la prensa cubana.

AL BANQUETE DE GALA EN LA EMBAJADA CUBANA ASISTIERON EL SECRETARIO DEL REY ALFONSO, EL JEFE DEL GOBIERNO Y EMINENTES PERSONALIDADES

MADRID, Octubre 9. (Associated Press)

Ha empezado el gran banquete de gala que en honor del director del DIARIO DE LA MARINA, Doctor José Ignacio Rivero, celebra la Embajada Cubana.

En representación del Rey Alfonso asiste su secretario particular el señor Marqués de Torres. Tienen asiento en la mesa el jefe del Gobierno español General Primo de Rivera, los ministros de Estado señor Yanguas y de Gobernación señor Martínez Anido, el jefe de la Casa Militar de Su Majestad el Rey, teniente general Don Dámaso Berenguer, el Nuncio de Su Santidad, y personalidades tan eminentes como el señor Menéndez Pidal, director de la Real Academia de la Lengua Española, el rector de la Universidad Central, doctor Rodriguez Carracido, el gran dramaturgo Jacinto Benavente, el laureado pintor Moreno Carbonero, el general Duque de Tetuán, el ex-ministro conservador Don Juan de la Cierva, el director de "A.B.C." señor Luca de Tena, y otros personajes. También concurre el jefe de la Redacción del DIARIO DE LA MARINA, en Madrid Don Manuel Aznar.

El Dr. Rivero es objeto de toda la atención en la Embajada cubana.

El lunes próximo marchará a Sevilla, despues irá a Toledo y al fin embarcará el día 16 de regreso a Cuba.

HABLA EL EMBAJADOR DE CUBA EN MADRID SOBRE EL TRATADO COMERCIAL PROYECTADO ENTRE AMBOS PAISES

Se están ultimando los preparativos para el vuelo a las pósesiones españolas del Golfo de Guinea, el que realizarán tres hidroplanos de la base de Mar Chica y es muy arriesgado

MADRID, octubre 9. (U. P.)—El embajador de Cuba, doctor Mario García Kohly, comentando las negociaciones entre los Gobiernos de Cuba y España para el tratado de comercio, nos dijo lo siguiente:

"Me embarga la duda respecto de las posibilidades de llegar pronto a una solución práctica y satisfactoria."

"Dentro de un par de días espero decir algo con relación al estado, de las negociaciones para el tratado comercial, el cual interesa a más de la mitad de la población de Cuba."

Estas manifestaciones las hizo el doctor García Kohly antes de anunciar que esta tarde celebraría una entrevista con el ministro de Estado, señor Yanguas.

EL VUELO A LA GUINEA ESPAÑOLA

MADRID, octubre 9. (U. P.)—Noticias de Melilla informan estarse ultimando los preparativos para el vuelo a las posesiones españolas en el Golfo de Guinea.

Lo efectuarán tres hidroplanos de la base de Mar Chica, tripulados por el comandante Llorent y los capitanes Martínez Medina, Jiménez Martín, Grande, Cañete y Vives, así como el personal de tropa para el servicio radiotelegráfico; recorrerán ocho mil kilómetros de costa africana, levantando fotografías de los sitios importantes. Un aeroplano efectuará el vuelo directo, recorriendo 4,400 kilómetros; esta nave será tripulada por los capitanes Barberán y González Mir, los que volarán dos mil kilómetros sobre el desierto de Sahara y doscientos sobre zonas inexploradas habitadas por tribus de canívales.

El vuelo al Golfo de Guinea se considera muy arriesgado por las circunstancias que lo rodean.

REPATRIACION DE DOSCIENTOS SESENTA ENFERMOS DE MARRUECOS

MADRID, octubre 9. (U. P.)—En transportes procedentes de Cala Quemado han regresado a esta Península doscientos sesenta enfermos de Marruecos, entre los que se encuentran seis oficiales.

EL CONGRESO IBERO AMERICANO DE AVIACION

BARCELONA, octubre 9. (A. P.) El ministro plenipotenciario señor Cárdenas ha ultimado los preparativos del magno Congreso Ibero-Americano de Aeronáutica, al cual acuden representantes de la casi totalidad de los países de Ibero América. Envían técnicos, así como diplomáticos y legistas para acordar lo más pertinente respecto a la legislación aérea internacional. Se estudiará un intercambio de profesores y pilotos entre los pueblos de la misma raza, así como la posibilidad del establecimiento de líneas aéreas. Las sesiones terminarán el 30 de este mes, celebrándose al mismo tiempo la Exposición de Aeronáutica, con muestras interesantes de la industria aérea española.

EL REY ALFONSO INAUGURARA LA EXPOSICION DE AERONAUTICA

MADRID, octubre 9. (U. P.)—El comandante Herrera estuvo hoy en el Palacio Real cumplimentando al Rey don Alfonso para invitarle a la inauguración del próximo Congreso de Aeronáutica.

Por tener el Rey que atender a otras ocupaciones la inauguración, señalada para el 24 del actual, se ha transferido al día 25, sin alterarse en lo más mínimo el programa.

Al Congreso de Aeronáutica se han adherido todas las repúblicas iberoamericanas, excepto Bolivia y Costa Rica.

CONGRESO INTERNACIONAL DE TRANSPORTES LOCALES EN BARCELONA

BARCELONA, octubre 9. (A. P.) Mañana comenzarán las sesiones del Congreso Internacional de Tranvías y Transportes Locales, cuya delegación regia ostenta el Marqués de Foronda.

La Cámara de Comercio, el Ayuntamiento, la Diputación y otras entidades de importancia ofrecerán diversas fiestas en honor de los congresistas, los cuales representan a la mayor parte de los países.

EL DESARROLLO DEL TURISMO ESPAÑOL

MADRID, octubre 9. (A. P.)—El marqués de la Vega Inclán, comisario regio del turismo español, ha ofrecido una comida en el Museo Romántico que fundó el Gobierno, al secretario del Rey y otras personalidades, tales como el embajador Quiñones de León y el ministro de Estado. En la comida no se habló de política, tratándose sólo de asuntos relativos al desarrollo del turismo español, así como la conservación del tesoro artístico nacional, para lo cual toma el Gobierno medidas enérgicas.

ESTADO DEL TIEMPO EN ESPAÑA

MADRID, octubre 9. (A. P.)—El Observatorio Astronómico anuncia tiempo lluvioso. La temperatura máxima registrada fué de 28 grados en Murcia y la mínima, de 5, en Zamora, Palencia y Avila. La temperatura de Madrid, de 29 grados, respectivamente.

ESTUDIO DE LAS RELACIONES CULTURALES DE MEJICO

MADRID, octubre 9. (A. P.)—El Ministro de Estado recibió al catedrático señor Cabrera, que se despidió antes de marcharse a Méjico, donde ofrecerá varias conferencias y llevará a cabo una misión especial de estudio sobre las relaciones culturales de aquel país.

EL DIA DE LA RAZA EN ESPAÑA

MADRID, octubre 9. (A. P.)—El martes se celebrará solemnemente en toda España, con asistencia de las autoridades, la Fiesta de la Raza. En Madrid y en Barcelona, las comisiones diplomáticas depositarán coronas de flores ante el monumento de Colón.

EL EMBAJADOR ESPAÑOL EN LA ARGENTINA

MADRID, octubre 9. (A. P.)—El embajador de España en Buenos Aires, señor Duque de Amalfi, fué recibido hoy en audiencia por el Rey Alfonso, a quien dió gracias por su nombramiento, el cual, según declaró, le ha complacido mucho. El día 11 embarcará en Barcelona a bordo del "Infanta Isabel". Tiene el propósito de desarrollar la mayor actividad posible al frente de la Embajada, al objeto de realizar la labor conveniente de aproximación entre ambas naciones, para lo cual cuenta con el apoy

HEMEROTECA MUNICIPAL
MADRID

10 DE OCTUBRE

CARLOS MANUEL DE CESPEDES
(Dibujo de A. Nogueira).

FRONCISCO V. AGUILERA
(Dibujo de A. Nogueira).

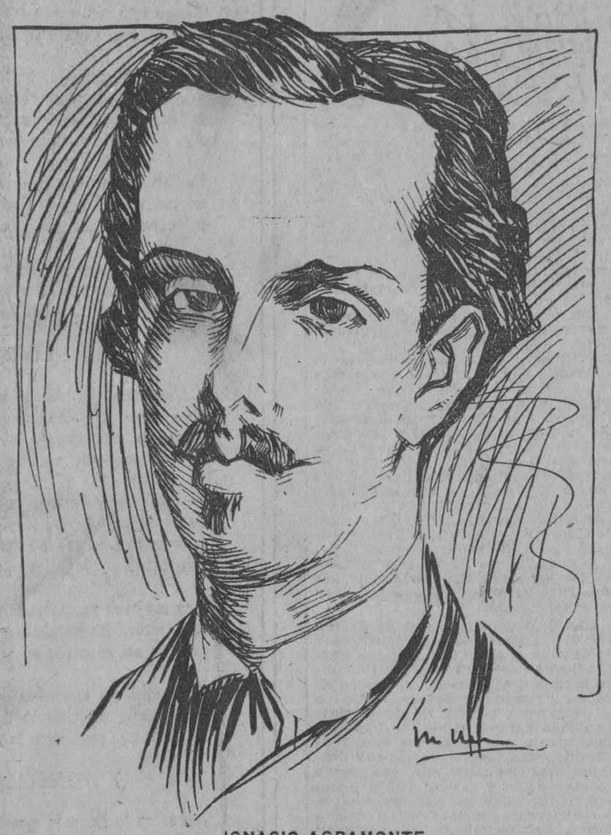

IGNACIO AGRAMONTE
(Dibujo de M. Miguel).

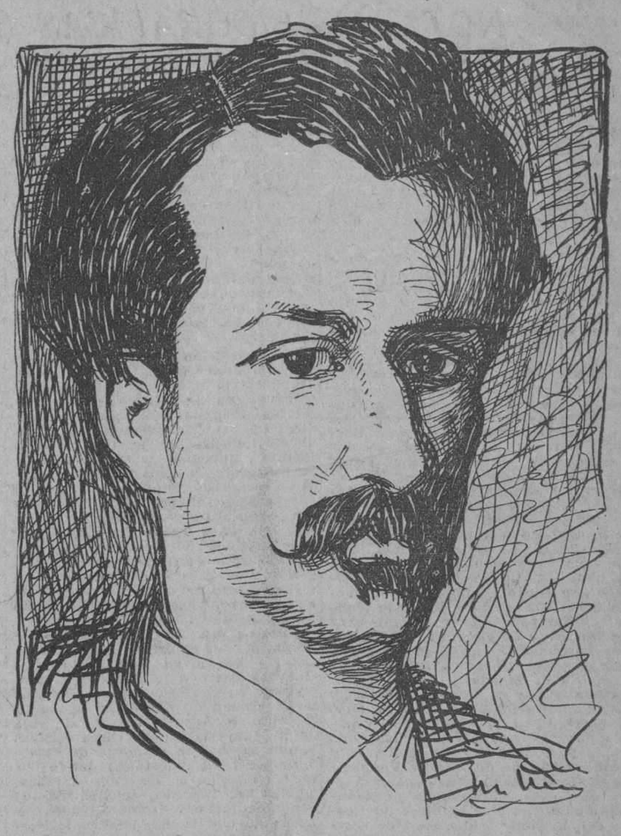

ANTONIO LUACES E IRAOLA
(Dibujo de M. Miguel).

EL ESPAÑOLISMO DE STENDHAL

"Mi españolismo... Mi incurable españolismo", leemos a menudo, en las notas, deliciosamente egoistas, de Stendhal. Y, para darnos cuenta de lo que esas frases pueden contener de amor de España, buscamos en los repertorios en que las páginas del autor de "El Rojo y el Negro" se hallan clasificadas por asuntos, lo que se refiere a España. En el más completo de tales repertorios, el de Jean Rodes, la obra stendhaliana está dividida en 16 secciones, que son, a saber: **El carácter y la sensibilidad, Su concepción de la vida, Las mujeres y el amor, Su inmoralismo, Sus odios, Sus gustos, Su vida y su carácter, La literatura, Las bellas artes, Ideas políticas y sociales, Sobre los hombres, Los ingleses y los alemanes, Los franceses, Italia y los italianos, Los genoveses, Los españoles.**

Esta última sección se divide, a su vez, en nueve brevísimos capítulos, que llevan los expresivos títulos siguientes: I, "El único pueblo que se atreve a hacer lo que le gusta sin pensar en el qué dirán"; II, "Como los napolitanos, los españoles, prefieren la pereza al confort"; III, "El placer de ver lo que no se ha visto nunca"; IV, "Belleza de Barcelona y de su Rambla"; V, "El español no es la copia de nadie"; VI, "Detrás de un silencio feroz, esconde las más radiantes quimeras"; VII, "No tiene ninguna hipocresía"; VIII, "La Andalucía, asilo de voluptuosidades"; IX, "El pueblo español es el representante vivo de la Edad Media".

Leed todas estas páginas ingeniosas, que, en conjunto, no pasan de seis, y encontraréis en ellas una corriente general de simpatía hacia España. Pero motivos que sirvan para explicar la esencia psicológica de su españolismo, su "incurable españolismo", ninguno verdaderamente original. En realidad, el autor de "La Cartuja" apenas conoció a España. Sus frases sobre las pasiones y las ideas que se complace en atribuir a los españoles están fechadas en Tarascón, en Sijean y en Perpignan. Sólo dos de ellas datan de Barcelona. Y esto no es todo; en la lista de los viajes de Stendhal publicada por Paul Leataud, se ve que el gran escritor errante no visitó en la Península Ibérica más que Barcelona, y, hasta eso, muy de paso, puesto que lo vemos llegar a Cataluña el 15 de septiembre de 1837 y dos semanas después lo encontramos ya en Burdeos.

Hay, pues que contentarnos con las explicaciones que de su españolismo nos da él mismo en un capítulo de "La vida de Henri Brulard", relativo a su tía Isabel. "La mayor parte de mis tonterías, y, sobre todo, la de no coger nunca a la suerte por el único pelo que tiene en su cabeza, calva—dice—, me vienen del españolismo que heredé de mi tía Elisabeth, por la cual tuve siempre el más profundo respeto, tan profundo, que me impedía demostrarle mi ternura". Lo malo es que antes apenas nos ha hablado de esa su parienta de una manera vaga, celebrando su carácter, su gentileza, su bondad; pero sin decirnos si era realmente de origen español o si sólo tenía aficiones a las cosas sentimentales de la España pintoresca.

De lo que, en cambio, nos hace un análisis rápido y curioso es de la esencia de ese españolismo, que le parece, al propio tiempo, un siglo de inferioridad en la vida práctica y un elemento de superioridad en el dominio de los sentimientos. "Todos los días, por españolismo—escribe—, me dejo robar algo al comprar cualquier cosa". Hay, pues, una parte de inocencia en ello. También hay orgullo, y hasta fiereza, como lo demuestran las siguientes líneas: "Si mis padres hubieran sabido guiarme, habrían hecho de mí un imbécil, como hay tantos en las provincias. La indignación que, desde mi infancia, he sentido a causa de mis sentimientos españoles, me ha creado, a pesar de ellos, el carácter que poseo."

¿Cuál es ese carácter? El mismo confiesa que no puede explicarlo de una manera exacta. "Tal vez a los sesenta y cinco años—murmura—veré claro en mi alma". En todo caso, lo que sí sabe es que, por españolismo, se siente "incapaz de tener un genio cómico". Y agrega: "Ese españolismo, primero, me hace alejarme de todo lo que es bajo; segundo, me permite simpatizar, cual en la época en que, a los diez años, leía a Ariosto, con todo lo que es cuento de amor, de selva, de silencio, de generosidad. El cuento español más vulgar me llena de lágrimas los ojos, mientras los caracteres, de los héroes de Molière, como Crisale, me repugnan".

Al fin, resumiendo sus impresiones, dice: "Ese españolismo, heredado de mi tía Elizabeth, me hace pasar, hasta a la edad en que me encuentro, por un niño privado de experiencia de la vida, por un loco cada día más incapaz de asuntos serios". Hay algo de quijotismo, en suma, y algo de romanticismo en lo que Stendhal llama su españolismo. Para él, España, más aún que Italia, ha logrado salvarse, hace un siglo, gracias a su fondo caballeresco y melancólico, de la epidemia de burguesismo y de comercialismo que se apodera, ya en su época, del resto de Europa.

Viendo en la Rambla de Barcelona a un hombre que parece pasearse lleno de orgullo bajo una capa raída, lo compara con los ingleses y los franceses, que trabajan quince horas diarias sólo para tener el gusto de llevar levitas nuevas, y lo encuentra tan superior, que, lejos de tenerle lástima, le tiene envidia. Lo que le entusiasma, en la imagen que su mente se forja del andaluz y del castellano, es el absoluto desdén de las comodidades y de las necesidades de la existencia vulgar, así como la propensión a cometer toda clase de locuras por amor.

"Este pueblo—dice—ignora una serie de pequeñas verdades, que saben sus vecinos; pero conoce a fondo las grandes". Entre las grandes verdades, ¿cuál más importante que las relativas a las pasiones? Para el novelista de "La Cartuja de Parma", un hombre de **tras los montes**, sobre todo un hombre de la Andalucía, que a él se le antoja el Paraíso de los enamorados, se halla siempre dispuesto a dar su vida por una sonrisa, por una flor, por un capricho, por un sentimiento. "Es el único que pudo resistir a Napoleón", exclama.

Y en sus labios de antiguo soldado de las huestes heroicas que pasearon por toda Europa las águilas vencedoras, esta frase suena con clamores de sublime entusiasmo.

E. GOMEZ CARRILLO

LOS HEROES

CARLOS MANUEL DE CESPEDES

Carlos Manuel de Céspedes, Francisco Vicente Aguilera e Ignacio Agramonte y Loynaz, es el trípode en que descansa el faro, que encendiño en Yara iluminó la década gloriosa de 1868 a 1878; faro que no se ha apagado porque a través de cincuenta y ocho años y de la evolución del tiempo y los avances de la industria y la agricultura, mantiene vivo en el recuerdo el teatro de aquella epopeya, ¡tan grande!, que aún no tiene Homero que la cante; pués como dice Byrne:

Para narrar sus épicas hazañas
hay que escribir exámetros de acero
interrogando al mar y a las monta-
(ñas...
Y para ese milagro, es lo primero
descender de la tumba a las entra-
(ñas,
y a Dios pedir que resucite a Ho-
(mero

Los héroes de aquella jornada, que tienen como nimbo de Gloria el que son incontables, evocan a Carlos Manuel de Céspedes.

Recordemos hoy uno, que con él honraremos a todos.

ANTONIO LUACES E IRAOLA

Médico camagüeyano, de profundos conocimientos y muy estimado por su corección; a las órdenes de Ignacio Agramonte peleó con energía. En los campos de batalla ejerció su carrera, de la que siempre tuvo un alto concepto. Con verdadera caridad cuidaba a los heridos, aunque fuesen enemigos. Céspedes, lo nombró Jefe de Sanidad de Oriente. En la acción de La Sacra cayó prisionero y mal herido el médico del ejército español, Don Salvador Naranjo, al que Luaces, con solicitud, curó. Cómo Naranjo le llamara: "coronel", Luaces le dijo: "Lámeme usted mi compañero". El 19 de Abril de 1875, en la acción de La Crimea, fué hecho prisionero y conducido a Puerto Príncipe, siendo fusilado el día 24 de ese mes. Al entrar en el cuadro que debía tirarle, exclamó: **"¡Cuán digno es morir por una causa digna y santa!"** Luaces, además de dar pruebas de valor en todos los combates, dejó entre sus enemigos la nota de caritativo. Pirala, dice, al referirse a la ejecución de aquel patriota, que se llevó a cabo desatendiendo la autoridad militar las súplicas de los voluntarios, clero, Ayuntamiento y pueblo, que todos pedían la vida del que tantas había salvado. El alma generosa y caballeresca de Antonio Luaces, se reflejaba en todos sus actos. Al teniente coronel Martiguelli, prisionero en la acción de Palo Seco, lo salvó de ser fusilado; y, en la batalla de las Guásimas, murió un hijo del coronel Virués; éste hizo llegar a conocimiento de Máximo Gómez que deseaba recoger el cadáver; lo supo Luaces, y personalmente auxilió al entristecido padre a lograr sus justos deseos. Como esos rasgos tuvo muchos el bondadoso guerrero de la libertad cubana. "Si la augusta matrona que simboliza el ideal en cuyas aras fué inmolado Luaces, pálida y sollozante Niobe pone en su huesa la diadema de laurel con flores de oro del paladín inviolado; y los guerreros dolientes de los dos bandos, en testimonio de gratitud al apóstol benéfico, que armado con su ciencia los disputó a las garras de la muerte, llevan a su sepulcro la corona de siemprevivas salpicada con la caliente sangre de sus heridas; las madres españolas podrían erigir un altar de azucenas, consagrado con sus lágrimas sobre los restos del que en los tribunales de la espada, desmelenado y sudoroso por el tragín de la pelea, era el primero en demandar con su palabra de fuego, la vida y el perdón de sus vencidos". Con esas bellas palabras termina Manuel de la Cruz en: **Episodios de la Revolución Cubana,** el relato de la acción de La Crimea.

LA CONQUISTA DE LAS NUBES

Para que yo me decida a soportar una conferencia es menester que las razones poderosas de la amistad o de la curiosidad ganen una batalla nada fácil sobre las fuerzas (o debilidades)que me retienen en casa. Rarísimas, de algún tiempo a esta parte, son tales victorias y memorable entre todas me parece la conseguida ayer por un simple título sobre mi recalcitrante holgazanería.

El título era nada menos que éste: **La conquista de las nubes.** ¿Cómo había de resistir a las promesas acumuladas en estas palabras un lector de Aristófanes y frecuentador de filosofías? Hubo resistencia, convengo en ello, pero quedó desbaratada en el transcurso de pocas horas. La conferencia se daba en el local de la Sociedad de Hombres Prácticos y era, por consiguiente, de pago. A las nueve en punto, luego de haber desembolsado diez perras gordas, me encontré sentado en una silla de rejilla, ante una gran mesa negra, donde una botella de agua, luminosa por los reflejos del único arco voltaico resplandeciente sobre mi cabeza, parecía esperar algo junto a una copa.

En la gran habitación, completamente blanca, había poca gente; las mismas nubes que me habían arrastrado a mí violentamente hasta aquel lugar, habían apartado a los más endurecidos pacientes. ¡No se veía ni una mujer!

Pero el orador no se hizo desear mucho tiempo. A las nueve y cinco se abrió una puertecilla disimulada en la pared, a mi izquierda, y salió de ella un muchacho que llegó en dos saltos a la mesa y se plantó ante sus raros oyentes como si se dispusiera a maltratarlos. No sé si tendría veinte años; rostro pálido, cabellos rizados, ojos fijos y manos nerviosas. Aspecto general: de estudiante hambriento, pero orgulloso.

"¡Señores!—comenzó con voz sorda—: Habréis oído decir desde los tiempos de la escuela primaria que el hombre es el rey de la naturaleza. Tal sobrenombre es una embustera vanagloria. Lo merecemos a medias únicamente. Nos adulamos sin recato, aprovechándonos de que solamente los hombres hablan de los hombres. Es menester tener el valor de ser francos con nosotros mismos. Hablamos mucho del poder del hombre. No desconozco lo que el hombre ha hecho y puede hacer, pero ya es hora, si queréis, de hablar alguna vez de la impotencia del hombre. Hemos conseguido mucho: es muy verdad. Pero no es poco lo que todavía no hemos sabido obtener. Mandamos, en cierto modo, sobre la tierra, pero el cielo hasta ahora se nos escapa. Hemos cambiado la faz del planeta, pero no sabemos cambiar un átomo de la atmósfera. Los continentes narran la gloria de la humanidad, pero los cielos dicen únicamente la gloria de Dios.

"Hemos roto los itsmos, unido los mares, horadado las montañas, desviado los ríos, desecado los lagos, contenido con diques el océano y levantado colinas en medio de la llanura. El globo se ha hecho poco a poco más habitable, más adecuado a nosotros, más semejante a nuestros deseos. Hemos modificado la costra terrestre haciendo fértil lo que era estéril; hemos rebuscado en las más escondidas entrañas del suelo para sacar lo que para nuestra vida necesitábamos. Las aguas nos obedecen y corren por tubos y canales a nuestro mandato; las plantas nacen cuando y donde queremos; los animales nos sirven y nutren. Mientras el hombre mira en torno suyo y bajo su vista, podemos permitirle que se crea el señor de la creación. Pero si acaso alza los ojos al cielo, la más vergonzosa humildad le obliga a inclinar la cabeza. En aquel cielo donde su sueño lo llama, donde brillan sobre las estrellas sus paraísos, desde donde los dioses le miran con ojos que nunca se cierran, él no cuenta para nada. Y no sólo en el negro cielo lejano, en la zona de las teologías y de las nebulosas, pero tampoco en aquel cielo más próximo y bajo donde triunfan águilas y alcotanes, donde los vientos toman carrera y se engendra el rayo, donde se forman cirrus y nieblas. En este cielo inferior, en este cielo atmosférico y caso terrestre, el hombre tampoco es más que un espectador. Mide la distancia de las estrellas, prevé los eclipses, fotografía las manchas del sol y los cráteres de la luna, mide la lluvia y anuncia los temporales, pero no sabe hacer nada más. Mira, cuenta y describe—no actúa.

"No se hable, por caridad, de la navegación aérea. Monti, aquel pobre poeta de ocasión, cuando se elevaron los primeros Montgolfier se atrevía a decir: "¿Qué más te falta?" Y ya no veía otro enemigo que vencer si no la muerte. Entonces, era, sin embargo, cuando empezaba la conquista del cielo. En nuestro tiempo la boga de los aeroplanos y las tentativas de los dirigibles han encendido de nuevo las más enfáticas esperanzas. Cuando D'Annunzio, ese otro gran poeta de ocasión, iba por Italia leyendo su lírica cantinela sobre la "conquista de los cielos", no podía yo por menos, según el momento, de reirme, o de enfurecerme. ¿Conquista de los cielos porque unos miles de trípodes con un motor de bencina han podido elevarse a cuatro o cinco mil metros y recorrer centenares de kilómetros? ¿Pero qué conquista es esa ¡Sería como decir que paseando por un camino se conquista el camino y sus alrededores! Conquista, señores míos, quiere decir señorío, dominio, mando. ¿Y de qué modo mandan en el cielo esos pobres aviadores que han de esperar un tiempo fácil y pueden caerse al soplo de la brisa? La aviación, por ahora, tiene importancia estética y moral, pero no práctica. Debe ser bello el ver a los pies de uno los océanos algodonosos de nubes que ocultan a los terrenos la vista y la luz del sol, o contemplar al nivel de los gerifaltes a los pobres hormigueros humanos aplastados contra el suelo en torno a los arroyuelos que los geógrafos llaman "grandes ríos". Y es bello el ver a esos hombres que dejan de un salto la pobre solidez de los prados para subir hacia la luz, en la embriaguez del movimiento, afrontando la muerte con una tensión continua de músculos y de miradas.

"Demos, pues, himnos y buenos cuartos a esos valientes pilotos del espacio, pero no se nos ocurra hablar de conquista del cielo. Los aviadores son, todo lo más, los primeros viandantes de ese reino gaseoso, pero en modo alguno los dueños. Señoría del cielo, debe significar modificación del cielo, y nosotros nada hemos hecho en ese sentido. Estamos a merced de los meteoros como el hombre cuaternario. Padecemos los fenómenos del cielo sin hacer nada para dirigirlos según nuestros intereses. Hemos encontrado el modo de preservarnos de la lluvia y del frío; pero no el de transportar la lluvia y el fuego donde sea necesario. El pararrayos y el cañón contra el granizo son los únicos e imperfectos instrumentos que hemos sabido inventar para sustraernos a la imposición de las nubes. Hemos deshecho las montañas, quebrado las rocas, encanalado y desviado las aguas; pero no hemos hecho presa en esos errabundos sacos de vapor acuoso que nos quitan la luz y nos amenazan con aguaceros rabiosos y obstinadas lloviznas. El elemento sólido y líquido nos obedecen, pero el aéreo hace lo que quiere. Con todo, la importancia de una intervención humana y voluntaria en la circulación atmosférica sería grandísima para un aprovechamiento más racional de la tierra. Todo el mundo confesará que la distribución del frío y del calor, de los vientos, de las lluvias, no es tan justa y armoniosa como sería menester para comodidad de la vida y para las necesidades de la agricultura. En algunos países hay demasiada humedad, en otros harto larga sequía; hay regiones harto batidas por los vientos y otras en demasía sin aire. Llueve a torrentes en una ciudad o sobre un terreno que habría menester sol, mientras en el mismo momento la vegetación de otro punto del globo padece por falta de agua. Estas desarmonías meteorológicas son pesadísimas para los hombres y muy dañosas para la industria agrícola. Las nubes y los vientos no nos obedecen. Las nubes y los vientos apuntan y soplan según su ley y no se adaptan a nuestras necesidades. Hemos domado y transformado las tierras y las aguas; pero las nubes y los vientos se nos escapan. Esta, señores, sería la verdadera conquista del cielo; éste el verdadero dominio del espacio. Nosotros no pedimos el trastrueque de las estaciones, las cuales se suceden con cierta profunda sabiduría. No somos tan locos ni tan soberbios. No; nosotros pedimos únicamente una dirección más justa y razonable de las corrientes de aire y de las descargas de vapor acuoso. Debemos buscar únicamente los medios más seguros y oportunos para desviar el curso de los vientos como desviamos el curso de los ríos y estamos ahora desviando el curso de las corrientes oceánicas. Tenemos que conseguir el dirigir los vientos cálidos del Sur hacia las ciudades demasiado frías del Norte, y empujar hacia el Sur los frescos vientos septentrionales que harían soportables nuestros estíos. Pero sobre todo hemos de apoderarnos de esas caprichosas y vagabundas nubes pardas y blancas y hacer que se disuelvan en lluvia benéfica cuando y donde queramos. La agricultura es demasiado importante en la vida de la humanidad para que se la deje a merced del acaso. Tenemos que mandar en nuestros aliados celestes como sabemos mandar con los abonos, los riegos y los injertos a nuestros aliados terrenales y vegetales. Todo debe obedecer al hompre y nada se ha de considerar imposible después de las maravillas que nuestros ojos han visto y que hubiéranles parecido imposible a nuestros antepasados. No se trata, en fin, de modificar el curso de los astros o de arrancar la cola a los cometas. Se trata, simplemente, de actuar, por medio de algún gigantesco invento, sobre masas gaseosas que se mueven a pocos centenares o miles de metros sobre nosotros. Sabemos la mucha parte que tiene la electricidad en todos los fenómenos meteorológicos y tenemos asímismo a nuestra inmediata disposición energías eléctricas maravillosas en efectos y potencia. ¿Quién será tan tonto que considere que no hemos de poder actuar sobre la electricidad atmosférica aprovechando cualquier posible invención electrotécnica? Todo está en que los hombres piensen en ello seriamente y quieran ser de veras los conquistadores del cielo. Unicamente el día en que nubes y aquilones obedezcan nuestras órdenes, el hombre tendrá derecho a proclamar **motu propio** rey de la naturaleza. Hasta hoy mandamos en la tierra tan sólo; ¡nuestros hijos conquistarán las nubes y mandarán también en el cielo!"

Apenas pronunciadas estas palabras, el joven pálido descendió precipitadamente del estrado en que señoreaba la mesa negra y se metió por la puertecilla excusada con la ligereza de una lagartija.

Miré en torno mío: los pocos oyentes del principio de la conferencia eran ya poquísimos. Nadie aplaudió. Alguno murmuraba entre dientes no sé qué cosa que no entendía. Cuando traspuse el umbral de la Sociedad de Hombres Prácticos, las primeras gotas tímidas estampaban sus esputos negros y espesos en el claro pavimento de la calle.

Giovanni PAPINI

COMENTARIOS MINIMOS

Recordando a Clarín

Clarín, uno de los más finos ingenios de nuestro siglo diez y nueve, está casi abandonado. Raramente se le recuerda. Igual le pasa a Galdós Igual le pasó a Castelar. Igual le pasará a Ruben Darío.

Todos los grandes ingenios, después de la polvareda de elogios y comentarios circunstanciales que levantan en los cuantos años inmediatos a su muerte, sufren un tal descuido de la pública atención. Y a los cincuenta, a los cien, a veces a los doscientos o trescientos años, de pronto, sin saberse en las más de las ocasiones por qué, se inicia un movimiento de simpatía acerca de su obra. La espurgan los nuevos críticos. Se hacen nuevas ediciones. Se le dedican biografías, estudios, etc. al autor. El autor queda consagrado definitivamente: es un clásico. Por lo tanto, entra en la categoría de los bienes mostrencos. Y entonces —¡oh altísimo honor!— se le cita; pero no se le lee. La más cara aspiración del señor Unamuno, por ejemplo, sería que dentro de mil años se supiera en la Polinesia que el señor Unamuno fué un escritor que vivió en Salamanca y estuvo desterrado en Fuerte-Ventura. Con esto le basta para escribir libros tan fundamentales como "El sentimiento trágico de la vida "tan encantadores como "Por tierra de España y Portugal".

Entre los más célebres cuentos de Clarín está el **del sombrero del señor cura.** El señor cura va a visitar a unos veraneantes amigos e imperti-nentes, que pueden ser las tres cosas juntas. Les parece el primer año a los veraneantes, que el sombrero del señor cura tiene las alas muy grandes. El segundo año que las tiene **muy cortas.** El tercero—gracias a Dios! el señor cura tiene un sombrero de moda: no son las alas del sombrero del señor cura ni muy anchas, ni muy cortas. Sin embargo el sombrero es el mismo exactamente el mismo.

Simpatiquísimo este discreto y sabio señor Cura. Para él, por él escribió el P. Báñez tres siglos antes, estas profundas palabras: "Lo que dicen de San Francisco que le tenían por loco, y se desnudó y vistió como pobrísimo, yo lo adoro porque fué ímpetu del Espíritu Santo, y querer inventar esos hechos raros sin aquel ímpetu, es cosa de farsa. San Francisco no tenía entonces hábito, ni orden ni profesión..." Cierto, ciertísimo, de cuando en cuando hay que tener las alas del sombrero a la moda, con arreglo al patrón común .Solamente unos pocos espíritus elegidos podrán llevar siempre, toda la vida el sombrero más ancho o el sombrero más corto. Ya es sabido que a estos son los que el mundo toma por locos; pues sin ellos, sin estos locos ¿habría sombreros, ni quien se los pusiera?

El señor Ferrero

Leíamos días atrás un artículo del señor Guillermo Ferrero. El escritor italiano hacía la crítica de uno de los aspectos más importantes de la personalidad de San Francisco. En dicho artículo no se cansa el señor Ferrero de hacer resaltar la repugnancia **que tiene que** causar a un hombre normal contemporáneo, por lo inaudito, el que el Santo pretendiera vivir, y de hecho viviera, de la pública limosna.

Ese ideal de la absoluta pobreza, tan encarecido por las palabras del santo, tan fortificado en la propia experiencia, concede el señor Ferrero que **pudiera ser** regla de vida en el siglo XIII; y basta que llegara a parecer doctrina, sublime, excepcional debido al atraso de aquella lejana y turbia época, pero actualmente no puede menos, a juicio del señor Ferrero, de considerarse una verdadera locura, un disparate.

Naturalmente, mirado el asunto desde el punto de vista de un boxeador o de un vendedor de alpargatas, claro está que sí, que el señor Ferrero tiene razón—en el supuesto de que el boxeador o el vendedor de alpargatas crean verdaderamente, íntegramente cumplida su misión en la tierra, repartiendo puñetazos el primero, ofreciendo y cobrando su mercancía el segundo.

Pero si vamos a fundar la repugnancia en lo insólito del caso, hay aquí algo que no comprendemos. Mucho más extravagante, sin duda, debió de parecer la estricta Regla de vida que desde un principio se trazó San Francisco a un contemporáneo de su tiempo, un vecino suyo, que le vió rico, mimado, dichoso "con un gran porvenir por delante" que decimos ahora renunciar de súbito todo, y recoger, mendigar por los caminos, de lugar en lugar, piedras y más piedras, acarrearlas a hombros y ponerse él mismo a reedificar una iglesia medio derruída? Sin embargo; cuando el célebre Capítulo de las Esteras llegó a ver él, con sus propios ojos, cinco mil fervientes y entusiastas discípulos. Y todavía después de siete siglos sigue conquistándolos y teniéndolos tan férvidos y entusiastas. Cuando hayan pasado siete siglos de la fecha en que el señor Ferrero escribió su artículo ¿cuántos discípulos, cuantos adeptos contará todavía el señor Ferrero? ¿Tendrá que ver algo la extravagancia con la posteridad?

Francisco I. IZQUIERDO

LA REVOLUCION DE YARA

PAGINAS HISTORICAS

¡Era el 10 de Octubre de 1868! Céspedes—luz y flor en la memoria de sus paisanos agradecidos— abandonó la holgura y placidez del solariego hogar, para ir monte adentro, seguido de un puñado de fieles a conquistar por el heroismo y el martirio, por la fuerza del brazo y la grandeza de corazón la libertad e independencia de la patria, fundando sobre la ruina de la colonia una república justa y cordial, sin excesos de libertades ni sobra de freno. Tales fueron los designos del caudillo glorioso de desplegar en la sublime madrugada la bandera de la rebeldía, y jurar ante su propia conciencia, bajo la indiferente serenidad del cielo y el arrullo monótono de las palomas, la victoria o la muerte, el triunfo o la caída para siempre en el silencio eterno... No fué aquel el día primero del honor cubano, ni fué el preclíclito varón de aquella iniciativa el primero en el intento magnífico. Antes que en Yara, ya en Cárdenas, Camagüey, Trinidad y las Pozas, manos civiles habían enarbolado este pendón— y antes que Céspedes, otros ya habían ofrendado sus vidas en holocausto al sacrosanto ideal. El camino de la redención de Cuba estaba señalado con cruces resplandecientes, con tumbas que todavía, para cuantos no se han cansado de ser buenos, son aras , son altares... Pero la gran jornada que Céspedes inició iba a decir a los ensoberbecidos dueños que no siempre su planta hollaría los anhelos del colono irredento. Esa fué la mayor gloria, la gloria extraordinaria del caudillo. Afanoso y previsor, aún en medio de los arranques bíblicos de su carácter impetuoso, desde los primeros instantes se creyó digno de la confianza en él depositada al conferírsele el mando supremo, apenas colocado frente al poderío español se esforzó en poner de manifiesto el ímpetu pujante de la revolución. En la propia noche memorable, puesto a la cabeza de una columna en la cual sólo treinta y seis portaban armas de fuego, emprendió marcha con rumbo a la sierra de Nagua, al amanecer se encontraba en el batey de **San Francisco** y al mediodía almorzaba en la hacienda **Palmas Altas,** donde se apresuró a conceder la libertad a sus esclavos, más antes de partir de **La Demajagua,** inmediatamente después de jurar la bandera de la redención, firmó, a nombre de la Junta Revolucionaria de la Isla de Cuba, un manifiesto al país cubano y a todas las naciones.

La revolución recibió el mismo día 10 de Octubre rudo golpe. El glorioso caudillo bayamés, creyendo el pueblo de Yara abandonado por los españoles, penetró por sus calles en lo negro de la noche, seguido de sus fuerzas, en las que, según va dicho, solo treinta y seis hombres llevaban armas de fuego. Llegó hasta la plaza, y al prorrumpir en gritos a Cuba libre, el enemigo, oculto dentro de las casas, respondió con una copiosa lluvia de balas. Los patriotas, sorprendidos, se dispersaron, mientras él, con solo doce compañeros, sostuvo el fuego un momento para retirarse más tarde, triste y abatido. Aquella noche, como le atormentaría a Céspedes la visión de su patria con el dogal al cuello, y la de sus ciudadanos sumidos en la impotencia...! Pero de esta derrota se repuso días después al entrar victorioso en su ciudad natal, Céspedes, al salir de Yara se retuvo en Cabazán,— haciendo de crianza situada a poca distancia de Jibacoa. Allí fueron reunindosele nuevamente sus soldados . Allí se le incorporó Luis Marcano, animoso y entendido, con una columna de trescientos hombres muchos de ellos bien armados. Y de allí salió a la cabeza de numeroso contingente, dispuesto a atacar a Bayamo. La toma de esta ciudad, es la primera página de gloria del poema de hierro y sangre vivido por los cubanos en su lucha por la libertad e independencia. La toma de Bayamo fué la demostración de que los cubanos sabían pelear, de que sabían erguirse ante el enemigo, encarando la muerte..

Emeterio S. SANTOVENIA
Néstor CARBONELL

M.E.C.D. 2016

NOTICIAS BIOGRAFICAS SOBRE LA ILUSTRE CASA DE DON HERNAN CORTES Y LOS GRANDE DE ESPAÑA

Por don Miguel A. Carvajal de Castro, Conde de Castrogeriz y quien tiene el honor de dedicarlas a los Augustos Reyes de España, en testimonio del vivo afecto y más profundo respeto que les profesa y profesará Habana, 15 de Septiembre de 1926.

I

Pocas resultarían las páginas de la historia antigua y contemporánea para narrar con verdadera justicia los hechos inmarcesibles de los más afortunados e ínclitos varones que ya en el vasto campo de las armas como en el de las ciencias, letras, artes y dignidades así espirituales como temporales, han venido formando una gran constelación en el afortunado suelo de la gloriosa España. A dicha constelación pertenece el muy ilustre caballero don Diego Cortés. Niño de Guevara, hijo del incomparable y titánico conquistador de Méjico don Hernán Cortés Monroy y Arellano, Marqués del Valle de Oaxaca en Nueva España, hoy República Mejicana quien ilustró con su nacimiento la Real Villa de Madrid predestinada a la inmortalidad por tan fausto acontecimiento, puesto que le cupo en suerte al citado caballero don Diego Cortés Niño de Guevara, venir al mundo, teniendo como a legítimo padre, a uno de los más esforzados caballeros de la heroica España, como lo fué el insigne conquistador don Hernán Cortés Monroy y Arellano, Marqués del Valle de Oaxaca, y por madre a la excelsa y prominente señora doña María Niño de Guevara, de la antiquísima y nobilísima casa de los Marqueses de Oñate y Condes de Villamediana, y también oriunda de Madrid. Por consiguiente queda suficientemente comprobada la allegadísima consanguinidad de la Ilustre Casa de Cortés con la gloriosísima Casa de Guevara o Ladrones de Guevara del antiguo Reyno de Navarra, España; destacándose la simpática figura de la Excma. señora doña Gertrudis Ladrón de Guevara, Marquesa de Oñate y Condesa de Villamediana, esposa que fué del Excmo. Señor don Agustín de Castro, Maestre de Campo de sus Majestades los Augustos Reyes de España y Conde de Castrogeriz, señor potentísimo y dueño de las inagotables minas de oro de Marmato y Salinas de Suplao del Peñol, ubicadas en una extensísima región en el Departamento del Cauca en el antiguo Reino de Nueva Granada, hoy República de Colombia, y en cuyas riquísimas posesiones trabajaban más de 800 hombres a sus expensas, lo cual demuestra la importancia de tales bienes que hasta la presente fecha se hallan en litigio que vienen sosteniendo con justísimo derecho los herederos del Conde de Castro, y entre ellos, el que la presente suscribe, contra el Honorable Gobierno de la próspera República de Colombia, Sur-América, y cuya litis sin duda ha sido favorable a los demandantes, según se apoya en sentencia proferida por la Honorable Corte Suprema de la Confederación Granadina, hoy República de Colombia.

En consecuencia la Casa de Guevara, enlazada con la de Niño, y esta última con la de Castro, entroncada con todas las testas coronadas de Europa, desde los tiempos más remotos ha venido ligándose con la opulenta Casa de Carvajal, fusionada con la Dinastía de los Reyes de León, aunque otros historiadores aseguran ser descendientes de los Reyes de León, ya mencionados, y de la cual han surgido numerosos héroes y personajes de grande erudición y virtuosos prelados, y entre ellos íntegérrimos jurisconsultos y diplomáticos de la talla del Excmo. Señor don José de Carvajal y Lancaster, Duque de San Carlos y Conde del Puerto, a quien le fué encomendada la delicadísima misión de firmar como Ministro Plenipotenciario de su Majestad el Rey de España don Fernando VII, el tratado de paz que el Emperador de los franceses y rey de Italia Napoleón Bonaparte le había hecho, y el cual firmó bajo honrosas condiciones que no dejaban heridas las susceptibilidades de las dos Reales Potencias de España y Francia, lo que le valió gran reputación.

La casa de Carvajal y Mendoza oriunda de Extremadura, se halla emparentada con el Excmo. Señor don Francisco Pizarro, Marqués de las Charcas, con don Miguel García de Carvajal, fundador de la ciudad de Arequipa en el Reino que fué del Perú, y con don Alvaro de Mendoza y Carvajal de la Casa de los Excmos. Señores Duques del Infantado, fundador de la Ciudad de Buga en el Departamento del Cauca, Colombia, con los conquistadores Robledo que lo fué de Antioquía, con Heredia y Belalcázar que lo fueron del Cáuca, y con el famoso de Baldivia que se distinguió en Méjico, con Alvarado en Guatemala, y de la cual fué capitán general el Excmo. Señor don Pedro Fernández de Castro, Virrey que fué de Nápoles y del Perú, Presidente del Consejo de Italia y de Indias y Conde de Lemo, etc., etc., etc. También entronca la Casa de Castro con la del gran Descubridor del Océano Pacífico don Velasco Núñez de Balboa.

La Casa de Cortés está enlazada con la de Castro o sea aquel poderosísimo explorador del Mar Rojo, Don Juan de Castro, Conquistador del Imperio de la India y oriundo de Portugal, vencedor de Dirí y el cual muy bien puede compararse con el gran Conquistador don Hernán Cortés, por el siguiente rasgo de valor y resolución:

Hallándose acuarteladas las tropas portuguesas dentro de una fortaleza que se hallaba sitiada por un inmenso ejército enemigo en la Ciudad de Diú Ludia, mandó arrancarle las puertas para obligar a los sitiados a batirse desesperadamente para sucumbir o vencer, lo cual sucedió para colmo de gloria de este insigne Virrey don Juan de Castro, y de quien al saber las noticias de sus triunfos en el Asia, una Princesa de reconocido mérito así se expresó: "Ha vencido como un cristiano, y triunfado como un idólatra. No es comparable este rasgo con el sublime del Conquistador don Hernán Cortés al mandar pegarle fuego a sus naves para obligar otro tanto a sus soldados, cuando su colosal conquista del imperio mejicano?

Y ahora con qué palabras se puede calificar la portentosa hazaña del inmortal y animoso Licenciado don Gonzalo Jiménez de Quesada entroncado con las Casas de Carvajal y la de Castro y por consiguiente con la del potentísimo Cortés al acometer con un puñado de soldados y en momentos en que el mismo Licenciado se hallaba enfermo, la atrevida conquista del populoso imperio de los Chipchas y cuya empresa corona felizmente después de vencer espantosísimos obstáculos luchando con el temor y desaliento de sus diezmados y hambreados compañeros que a semejanza de los del titánico Colón le pedían el retornar a España, alegando que era una gran locura atravesar un país tan desconocido con tan poca gente como había quedado.

Y en tales condiciones terminar con la victoria, no es una hazaña sin precedente en los anales de las conquistas y digno don Gonzalo Jiménez de Quesada, de parangonarse con los mayores capitanes del orbe, tal como el Gran Capitán don Gonzalo Fernández de Córdoba el agigantado vencedor de los musulmanes en Granada, cuyas llaves de oro cúpole la gloria de poner a los pies de los augustos Reyes Católicos don Fernando y la virtuosa doña Isabel, y por consiguiente con el mismo don Hernán Cortés? La Historia dará su fallo justiciero!

La expedición del Licenciado don Gonzalo Jiménez de Quesada para descubrir el nacimiento del extenso y caudaloso río Magdalena en Colombia preñado de una naturaleza virgen y bravía, luchando con el ardor y humedad de su clima y con infinitas nubes de mosquitos y animales feroces y otros inseptos y reptiles venenosos, no tiene con qué compararse, máxime si a lo dicho se agrega la hostilidad y ataques de los indios bravos, que ocultos entre las espesuras de los bosques, les lanzaban lluvias de flechas envenenadas, y desde las alturas de las montañas enormes pedazos de rocas, cuando los exploradores pasaban por las orillas de los abismos!

Pero en vano resultaban estos tropiezos para el espíritu cristiano e indómito del joven Licenciado don Gonzalo Jiménez de Quesada, el cual terminó su gloriosa empresa fundando la ciudad de Santa Fe de Bogotá, el 6 de Agosto del año de 1538 en la que erigió doce casas pajizas y una capilla, en memoria de Cristo y de los Doce Apóstoles; dando por resultado que la Religión Católica, Apostólica, Romana, echara allí sus fundamentos con eterna pompa y majestad que viene sosteniendo hasta en medio de estos modernísimos tiempos de transformación y de impiedad, lo cual constituye la más bella y preciosa ofrenda para el Gran Pontífice Romano Cabeza Venerable e infalible de la Cristiandad. Fué su primer Arzobispo el Iltmo. y Excmo. Sr. Dr. D. Fray Juan de Castro, Conde de Castrogeriz, varón doctísimo y virtuoso, como elocuente predicador de la Capilla Real de Sus Majestades los Reyes de España, de los cuales gozaba de solícito afecto y singular distinción.

Tales eran los méritos de este insigne y elocuentísimo Prelado, una de las ramas de la casa del autor de esta información histórica para los amantes de las cosas de mejor pasado:

El Iltmo. y Excmo. Sr. Dr. don Fray Juan de Castro, Conde de Castrogeriz, Arzobispo que fué de Bogotá antes citado, era hermano del Excmo. Sr. Maestre de Campo don Agustín de Castro, de quien descende el Excmo. Sr. Maestre don Manuel de Castro, quien casó con una ilustrísima dama de la casa de los Excmos. señores Condes Gómez de Sandoval y Rojas, enlazados con la ilustre casa del Gran Cardenal Duque de Lerma y Duque de Uceda.

El Excmo. Sr. Maestre de Campo don Manuel de Castro fué el padre del Excmo. Sr. don Vicente Gómez de Castro, Conde de Castrogeriz, quien contrajo nupcias en Bogotá con la Excma. Señora Condesa doña Agustina de Tovar y Buendía, descendiente de los Excmos. señores Duques de Frías y Marqueses de Berlanga y Condes de Vaides, y de los señores de Buendía, correos mayores de Italia, que tanto se distinguieron en las guerras de España, Italia, Alemania, Bohemia y Austria Hungría, donde desempeñaron los más altos puestos y dignidades.

Del enlace del Excmo. Sr. don Vicente Gómez de Castro, Conde de Castrogeriz, con la Excma. Señora Condesa doña Agustina de Tovar y Buendía, nació el Excmo. Sr. don Juvenal de Castro y Tovar quien casó con la Excma. Señora doña Vicenta Pinzón de Nieto, de rancia prosapia muy acaudalada, y descendiente de un noble caballero de Pinzón, de la potentísima Casa de Pinzón o don Martín Pinzón, que gastó parte de su fortuna para que el Almirante don Cristóbal Colón pudiera coronar su atrevida empresa para el descubrimiento de la América, y con cuya ilustre casa, con el tiempo vino a entroncar la de Castro, por el enlace de la nobilísima señora doña Catalina de Castro y Portugal, con la del Almirante don Luis Colón Duque de Veraguas y Marqués de Jamaica.

Del enlace del Excmo. Sr. don Juvenal de Castro y Tovar, con la Excma. Señora doña Vicenta Pinzón de Nieto, nació la Excma. Señora doña Rosario Luisa María de Castro Condesa de Castrogeriz, quien nació en Bogotá y contrajo nupcias con el Excmo. Señor don Pío Carvajal y Marizzancena-Feijoo, Mendoza y Ovando, de la casa de los Excmos. Señores Duques del Infantado, Duques de Estrada, Duques de San Carlos, Condes del Puerto, Duques de Abrantes, Condes de Manrique de Lara, Duques de Lancaster de la Casa Real de Inglaterra y de la Casa de Gonzaga en Italia.

Del enlace del Excmo. Sr. don Pío Carvajal y Marizzancena Feijoo Mendoza y Ovando, con la Excma. Señora doña Rosario Luisa María de Castro, Pinzón de Nieto, Condesa de Castrogeriz, nacieron los siguientes hijos legítimos a saber: don Pedro Pablo, don Timoteo Eladio, doña María, doña Raquel, doña María Luisa, doña María del Carmen, don Antonio María -|-, doña Lucrecia -|-, doña Sofía -|-, doña Emma, don Campo Elías y por último don Miguel Arturo de los Santos Carvajal del Castro, Conde de Castrogeriz, autor de esta información genealógica, que forma parte de una extensa obra, cuya copia ya se halla lista en Europa para imprimirse.

Y al dar a la luz pública este pequeño extracto, es con el fin de satisfacer a ciertas personalidades que amantes de la fama e inmortales hechos del Conquistador don Hernán Cortés Monroy y Arellano, desean saber algo de lo concerniente a su casta y parentela; para demostrar lo numerosa que es aún la parentela de dicho conquistador, queda ampliamente comprobada con esta información y que no puede dejar dudas.

La Casa Condal y Ducal de Castro está entroncada con la ilustre casa del inmortal don Miguel de Cervantes y Saavedra por ser dicho noble y valiente caballero descendiente del Gran Nuño-Toledo, cuyo anterior y último apellido se halla vinculado con el de Portugal, y éste a su vez con la casa de Castro.

Con razón que existieran tantas simpatías entre el ingenioso autor del Quijote, y el Ecmo. señor don Pedro Fernández de Castro, Conde de Lemos, a quie nse lo dedico, por haber sido su protector tan noble y desinteresado.

La verdadera casa de Castro, que no tiene absolutamente nada que ver con otras que usan de tal apellido en algunos países de Hispano-América, se halla legítimamente vinculada con los Excmos. Señores Duques de Feria y Alba, con la Excma. Casa de Guzmán El Bueno, con la Excma. Casa de Mosquera, descendiente del Príncipe Dórico de Moscobia, con los Excmos. Señores Condes de Dema, Marqueses de Sarría, Duques de Saboya, Duques de Milán, Duques de Tanrozano y Módena, con la ilustre Casa de Marroquín, que es la misma de Fernández de Córdoba, y con la potentísima casa de Osorio, de la cual surgió el Excmo. Señor Marqués de Astorga, quien contrajo nupcial con la ilustrísima dama doña María Cortés, hija del Gran Conquistador de Méjico.

Del seno de la augusta Casa de Castro, han surgido los siguientes Reyes: don Pedro de Castro el Cruel o justiciero; y por otros llamado el vengador, don Enrique de Trastamara su hermano bastardo, que lo asesinó para arrebatarle el trono de Portugal y lo cual consiguió ayudado del Rey de Inglaterra y con cuya corte entró en alianza de familia. Don Pedro de Castro El Ceremonioso Rey de Aragón, con don Fernando de Castro Rey de León, con don Pedro de Castro el Crudo, Rey de Castilla y por último don Gutiérrez Fernández de Castro Rey Regente de Toledo, durante la turbulenta minoridad del Rey don Alfonso El VI, y progenitor de los legítimos Castros de quienes desciende el autor de esta información gencalógica.

Don Gutierre-Fernández de Castro, era descendiente del duodécimo Juez de Castilla el conquistador Layn Fernández de Castro El Calvo, así llamado porque usaba cascoférreo como El César, y vencedor de los moros en la sangrienta batalla de Castrogeriz en donde ganó el título de Conde de Castrogeriz que según los fueros de Castilla, solo podrán usarlo sus descendientes legítimos de generación en generación y el cual jamás podrá prescindir, salvo que sus descendientes hicieran renunciación en debida forma, acontecimiento que para su honra, jamás se verificará mientras que en sus venas corra tan solo una gota de la sangre noble y generosa de la gloriosa sangre española.

Otra línea de los auténticos Castros descienden de aquel amado y heroico Príncipe don Fernando Ruiz de Castro, toda la lealtad de España y de aquella nobilísima y hermosa Princesa doña María de Térica de la casa Real de Aragón.. También ha pasado a la inmortalidad el esforzado e ínclito caballero don Pedro Fernández de la Guerra, así apellidado por las incontables batallas a que concurrió, habiéndose distinguido en la sangrientísima acción de Tarifa, donde hizo portentos.

Don Pedro Fernández de la Guerra antes mencionado fué el padre de la divina Reina doña Inés Pérez de Castro, esposa que fué del Rey don Pedro de Castro el Vengador, y la que solo reinó después de morir.

Y para honra sin límites de la casa de Castro se demuestra su entronque con la antiquísima casa Pontificia de Borja, que ha fatigado las páginas de la historia con los hechos ilustres de su enjambre de personajes, entre los cuales se destaca la figura del virtuoso Príncipe de la Cristiandad, el sabio Pontífice Inocencio III. También merece mención especial el otro Pontífice Alejandro VI Borjia, quien creó Cardenal a su sobrino don Jofre de Borja, y el santo varón San Francisco de Borja quien nació en el año de 1510. Del dichoso enlace del Excmo. Sr. don Francisco de Borja Virrey del Perú, con la Excma. señora doña Leonor de Castro y Meneses, nació el Excmo. Sr. don Juan de Borja y de Castro, creado por S. M. el Gran Rey don Felipe II, Conde de Mayalde y de Ficalho, el cual contrajo nupcial con la Excma. Señora doña Francisca de Borja y Aragón Barreto, y de cuyo enlace vino al mundo aquel insigne varón San Francisco de Borja, magno acontecimiento que tuvo lugar en el año de 1510, y según otro historiador en 1532.

La Excma. Señora doña Rosa de Castro y Portugal, Condesa de Castrogeriz era hija del Excmo. Sr. don Antonio de Castro y Portugal y de la Excma. Señora doña Ana de Borja que casó en el Excmo. Sr. don Pedro Antonio de Moncada y Leyva, descendiente de los Emperadores de Bohemia. Además merecen especial mención la Excma. Señora doña Leonor de Castro, Virreina de Chile y esposa que fué del Excmo. Señor don Francisco de la Cueva y Carvajal, Duque de Alburquerque, y el Excmo. Sr. don Beltrán de Castro su tío, militar literato y diplomático. Por consiguiente la ilustre Casa del Gran Conquistador de Méjico don Hernán Cortés Monroy y Arellano, Marqués del Valle de Oaxaca, está enlazada con la ilustre Casa de Zúñiga, por haber contraído nupcias con una dama prominente de dicha casa de Zúñiga, llamada doña Juana de Zúñiga, enlazada esta última Casa con los Duques y Condes de Tovar, condes de Baidez y estrechamente vinculados a saber: Su Alteza la Princesa doña María Gloria Aragón Pignatelli Cortés, hija de los ilustres Duques de Terranova, y quien antes de bajar a la tumba en edad temprana y en medio del mayor sentimiento de las Cortes de Europa y seno de su gentil parentela, era el ornato y felicidad de su ilustre esposo el Príncipe don Valerio Pignatelli Corchiara, y quien estubo a punto de perecer trágicamente como su encantadora y virtuosa consorte, Su Alteza la Princesa doña María Gloria, en el infausto día 18 de Diciembre de 1925, en que ella pereció víctima del desgraciado accidente automovilístico que tubo lugar el tristísimo día 18 de Diciembre del año antes citado, y en momentos en que la felicidad se les presentara tan envidiable, máxime el que estaban predestinados los augustos Príncipes, a tomar posesión del histórico Castillo que el inmortal conquistador de Méjico don Hernán Cortés, había hecho construir y el cual habitó durante largos años, en esa antigua villa de Cuernavaca. Son sus inmediatos allegados, la Excma. Sra. Marquesa de Sommi y Picardi y su hermano el Excmo. Sr. Marqués de Oaxaca, de ilustre prosapia y a quienes consagró especial afecto y singular estima a que son acreedores.

Ahora para finalizar paso en seguida a narrar algunos sensacionales acontecimientos que envuelven un pasado gloriosísimo con este presente de tanta transformación: Uno de ellos se relaciona con las desgracias que han venido a interrumpir la felicidad del Excmo. Sr. Príncipe de Pignatelli al perder trágicamente a su nobilísima esposa la Princesa doña María Gloria de que se ha tratado antes y el haber tenido después el ineludible deber de batirse en duelo con un Diputado mejicano, en guarda de su alto nombre y el de la opulenta nación italiana, y a la vez de retar al Gobernador de Méjico. Parece que una buena parte del pueblo mejicano no sabe prestar sincera hospitalidad al extranjero, máxime cuando se halla vinculado con grandezas: De ello son pruebas fidedignas el haber declarado la Prensa mejicana, que el dignísimo Príncipe Pignatelli no es persona grata, porque sabe hacer respetar su puesto.

Pero lo dicho por la Prensa mejicana, no redunda en alcance y detrimento del honor incólume de Su Alteza el eminente Príncipe de Pignatelli, que bastante honor le hace al pueblo mejicano con su presencia.

El otro acontecimiento es el que se relaciona con la despiadada profanación de algunos sepulcros en que los ilustres conquistadores y Virreyes de España pasaban su sueño eternal, y entre ellos los de los conquistadores Baldivia del cual conservo una preciosa reliquia y cuyo escudo que yacía sobre su sepulcro, fué quitado y colocado en otro sitio, donde hice tomar la fotografía que ilustra esta narración.

En cuanto a lo que concierne con el sepulcro del Excmo. Sr. don Pedro de Castro y Figueroa Salazar, Duque de la Conquista, que también fué violado de la manera más despiadada, y de lo cual se trató y protestó durante mi permanencia en dicha ciudad de Méjico. He aquí copiado textualmente, un auténtico documento que será de enorme valor histórico y al cual ilustran algunos fotograbados.

Acta de entrega

El infrascrito Capellán del Templo de Jesús Nazareno del Hospital de su nombre certifica: Que el día 26 de febrero de 1926, he recibido del señor don Miguel A. Carvajal de Castro, biznieto del Excmo. Señor Conde de Castrogeriz, y quien se halla de tránsito en Méjico, los restos mortales del Excmo. Señor don Pedro de Castro y Figueroa Salazar Duque de La Conquista y Marqués de Gracia Real, Virrey Gobernador y Capitán General que fué de Nueva España y cuyos restos venerables con su respectiva urna funeraria se les dió piadosa sepultura de acuerdo con su alta gerarquía, colocándolos con su respectiva y monumental y antiquísima losa funeraria de hermoso mármol blanco de inapreciable valor arqueológico e histórico y que debido a la munificencia de su allegado descendiente señor Carvajal de Castro, ha tenido a bien legar estos restos a perpetuidad, siempre y cuando que por cualquiera otra circunstancia, no sean reclamados por sus hermanos o bien de los demás parientes residentes en España, Portugal e Italia.

La plancha simbólica a la letra dice: Aquí yace el Excmo. Sr. don Pedro de Castro y Figueroa Salazar Duque de la Conquista Mars. dt. Gracia Rl. Cavllo. del R. Orn. de S. Genaro de el de Santiago, Comendador. dt. Caftilleras de Calatrava, Cap. n. Genl. de los Rs. Exercicitos Phe. Go. del Regimto. de Rs. Guards. de Infantería Epla. del Consejo Supremo de Guerra de S. M. Siciliana, fué gentilhombre de Cámara Co entrada Conquifor. Virrey, Govor. y Capn. en. que fué de efta Nueva Efpaña y Prefidte. de la Rl. Audiencia de Méjico do de tomó profeson. de eftos empleos el 17 de Agto. de 1740 y falleció el 22 de Agto. 1741. Tambien hago constar: Que el señor don Miguel A. Carvajal de Castro, ha hecho a sus expensas todos los gastos para trasladar los citados restos, desde el abandonado Templo de Santo Domingo del Convento de su nombre en el pueblo de la Piedad, a la Iglesia de San Hipólito, de esta ciudad, y desde allí nuevamente al Templo de Jesús Nazareno, donde continuarán su sueño eterno.

Concurrió a la memorable acta de entrega en representación del H. Consulado de España en Méjico D. F. el señor Don Mariano de Madrazo, Vice-Cónsul del mismo Reino de España.

Hay un sello que dice: Templo de Jesús Nazareno, Méjico, D. F. Una rúbrica que dice: Andrés Hoyos. Otro sello que dice: Consulado General de España en Méjico, D. F. Una rúbrica que dice: Mariano de Madrazzo, Vice-Cónsul de España.

TRIPTICO

UNA AMIGA

La casta y honda amiga me dice sus razones:
—Soy joven, no he vivido. ¿Mi marido? Un engaño...
Tengo tres hijos, veo rodar año tras año
en uno, como lento sueño sin emociones.

A veces descerrojo, tentada, mis balcones
por el hombre fino, el soberbio, el huraño.
Inútil. ¡Si pudiera curarme de este daño!
Ay, el amor no es juego que arregle desazones.

Las atenúa acaso; mas los hombres, mi amiga,
no me valen la pena de un ensayo, desliga
mi corazón, cercado, su más viva lisonja.

Tengo el cuerpo perfecto y la boca rosada
para el amor más alto yo fuí seleccionada,
pero escondo mi fuego bajo un velo de monja.

LA OTRA AMIGA

Y otra amiga me dice: —Las mujeres mentales
perdedoras salimos en negocios de amores.
Tenemos, ciertamente, muchos adoradores:
buscan pequeños sorbos en caídas vestales.

Su corazón lo ponen, no en las espirituales
que fatigan al cabo. Como cultivadores
adoran lo que crean; piensan que las mujeres
son aquellas plegadas a placeres carnales.

Las mujeres mentales somos las plataformas:
mejoramos los hombres y pulimos sus normas:
refinan en nosotras su instinto desbocado,

y cuando, ya cansadas de esperar, les pedimos
el corazón, en cambio del propio que les dimos,
se lleva una mediocre lo que hemos adorado.

Y AGREGA LA TERCERA

Acaso se lo lleva la que menos le cuesta.
Halló en ella más fácil la vida ya pasada.
Todo cerebro activo tiene alma quebrantada,
y el hombre, en las mujeres, busca un poco de fiesta

Cuida mejor la casa la mujer que es modesta
y no tiene una vida mental imaginada.
Si del hombre que adora se comprende engañada
recibe lo que sobra, y a su lado se acuesta.

No por eso posee la mujer, todo entero,
al que, sin ser amante, puede ser compañero;
acaso él también sueñe lo mismo que soñamos.

Y sobre el nudo diario de su vida tranquila
y mediocre, allá arriba, luminoso, vigila
un ideal femenino cuya clave ignoramos.

ALFONSINA ESTORNI

LA VIEJECITA

Se llama Rita, como la santa abogada de los imposibles, y para justificar su nombre realiza el imposible de la vida serena a través de grandes sufrimientos.

A pesar de sus 81 años, sufre la existencia con la mayor entereza. Dentro de su cuerpecito enclenque que en otros tiempos lució una real moza, torturado ahora por reciente luxación de una pierna, se abriga una alma fuerte y vigorosa, resistente a todas las flaquezas humanas y sensible a toda agradable impresión.

A diario lee la prensa, de cabo a rabo, enterándose de sus noticias con avidez, como todo espíritu culto. Conoce por esto las novedades mundiales y las comenta con criterio acertado.

Yo siento por esta viejecita un verdadero afecto, siempre me lo han inspirado los ancianos y los niños. Su amistad me complace porque derrama en mi alma atribulada, el inefable recuerdo de otras dos santas mujeres, por mí adoradas: mi abuelita, enclenque también y dotada de un carácter bondadoso e inquabrantable, que yace en el camposanto de su Ciudad nativa, (Chiapa de Corzo) venerada por los pobres a quienes hizo en vida tanto bien, y mi buena e inolvidable madre, fallecida prematuramente a causa de los sufrimientos y penalidades ocasionados a nuestra familia por esa destructora revolución nuestra.

Ritilla, como cariñosamente la llaman en casa, es objeto de todas las atenciones posibles por parte de sus moradores: desde Lola, la buena fámula gallega, que se desvive por servirla, hasta Pucho, gracioso, vivaracho y travieso niño de cuatro años, todos la tributamos más o menos nuestra devota atención.

Para mí, esta anciana señora tiene algo más por qué ser digna de toda estima, que a mis ojos la hacen mayormente interesante. Sus hijos sirvieron a la causa noble y santa de su Patria y ella junto con sus pequeñas hijas emigró a la mía, donde encontró el generoso y amplio asilo, que en todo tiempo han encontrado en aquella torturada y fecunda tierra los cubanos, y ella y los suyos rememoran con agrado su permanencia en suelo mejicano.

Hace unas cuantas noches me decía: "Dos sensaciones muy grandes perduran en mí. La primera, cuando después de cuatro años de no saber nada de mis hijos recibí la carta de ellos, en que me noticiaban la independencia de Cuba. Muchas veces me los dieron por muertos y sin embargo mi corazón negaba tales noticias; nada sabía de ellos, pero tenía la mayor fe en la causa de la libertad por la que luchaban. La segunda, cuando después de desembarcar en tierra libre, vi a mi Alberto esperándome en la puerta de la casa". Y, al evocar estos recuerdos de emociones y se conmueve sin aspavientos ridículos ni gestos de comedia como lo haría una madre menos serena y consciente que la viejecita.

Su vida la ha pasado entre dos grandes ideales: La libertad de su Patria y la educación de su familia. Estas dos consagraciones a las que ha dedicado sus energías, mismas que supo trasmitir íntegras a sus bravos descendientes las ha logrado a cambio de grandes sufrimientos. Mientras sus hijos se batían por la libertad de la Isla, ella en Méjico, cuidaba y educaba a sus hijas.

Ahora, el destino, que no ha sido para ella muy benigno, le arrebató a los que pelearon por la independencia de Cuba; la hizo víctima de una luxación, obligándola a caminar con muletas, refrenando sus nervios sensibles, y sin embargo sonríe a la vida, tomando de ella lo que tiene de agradable y despreciando sus dolores.

Y así continuará hasta el fin, serenamente, con la decisión y entereza propia de las grandes almas.

Teófilo CASTILLO COZRO

EL DOCUMENTO

CUENTO

Llovía incesantemente aquella noche; una llovizna menuda, pertinaz, azotaba débilmente las ventanas de la reducida estancia; un vientecillo húmedo, gélido, filtrábase punzante, por las rendijas de la puerta cerrada, obligándonos cada vez más, a intimar con el calor de la chimenea. Afuera, en medio las hoscas negruras de la noche, algún rayo insólito, fulminante, iluminaba de vez en vez, los cristales, con fugaces claridades de incendio; luego, a poco, el sórdido retumbo de un trueno lejano, hacía crepitar los cristales. El viento había calmado, pero la llovizna terca, insistente, continuaba sin cesar, su canción isócrona, interminable...

Y aquella noche de invierno, no pudo ir Don Pepe, como de costumbre, a la taberna. Don Pepe era un buen hombre, un viejo "indiano" curtido en los rigores del exilio y que había tostado su piel, bajo las calideces del Trópico. ¡Como gustaba él de evocar las horas pasadas en lejanos climas! Aquella noche, un tanto contrariado, por la obligada tregua, accedió a nuestros ruegos Don Pepe, contándonos algo de su vida, con que amablemente nos solía, muchas noches, prolongar las vigilias, al agradable calor de la vieja chimenea. Nos sentamos todos silenciosamente a su vera; él, haciendo un pequeño esfuerzo, se encorvó trabajosamente en la silla y con su mano arrugada, nervuda, atizó varias astillas, medio consumidas que al contacto del fuego, chisporrotearon trepidantemente; rellenó nuevamente su pipa—aquella corva y carcomida pipa, que había traído de lejanos países—, y despidiendo varias bocanadas de humo, con su gruesa voz pastosa y reposada, comenzó.

Fué en un pueblecito de la costa mediterránea. Un pueblecito como hay muchos.

El nombre no importa. Un pueblecito insignificante, manso, soleado, inconmovible al parecer en sus costumbres, con muchos pinos y almendros, cercado de montañas adustas, que parecían custodiarlo celosamente, como si temieran, que el aliú inovador, de las modernas irrupciones, le arrancara, toda su paz primitiva, toda su quietud, toda su poesía. Pero el tiempo ha vencido a la naturaleza.

Hoy ya ha cambiado totalmente. Ya hay casino, luz eléctrica, automóviles, edificios nuevos...

Así era antes nuestro pueblecito. Tenía entonces diez callejuelas, que afluían todas a la iglesia, situada en un lugar cimero. Eran aquellas callejuelas, estrechas, pinas, empedradas con grandes piedras desiguales y resbaladizas, en donde crecía el yerbajo a su antojo; calles tortuosas, sin nombre, que no se sabía donde tenían comienzo ni donde terminaban. En una de ellas, había una casita baja toda blanca, por dentro y fuera, y que olía a rancia humedad. Allí nací yo, allá por el año de 1840. ¡Pobres tiempos, hijos, aquellos, para la historia de nuestra patria. Nací, pues, en aquella diminuta casita, toda de piedra y forrada de cal, quizás construída por los moros en alguna de sus invasiones. Hoy ya quedan solamente, unas cuantas piedras inútiles. Allí vivía mi madre, ganándose el pan haciendo cuerda de palmito. Todas las noches, después de la cena, rezaba a una Virgen, que tenía colocada en un rincón de la chimenea, pidiéndole salud para mi padre ausente. Mi padre era pescador de esponjas, allá lejos, en los mares de las Antillas. Me decía mi madre, que era muy bueno mi padre y que se había marchado lejos para propiciarme una carrera. Yo nunca lo conocí. Un día, un marinero recién llegado de Cuba, nos trajo la noticia, que mi pobre padre había perecido ahogado, en un ciclón, allá en los mares del Caribe. ¡Pobre madre!

Don Pepe hizo una pausa y se llevó a la boca la vieja pipa. Con la bocamanga se restregó los ojos húmedos y prosiguió.

Tenía escasamente doce años, cuando quedé huérfano. Murió también mi pobrecita madre. La Virgen, acurrucada medrosamente en el rincón de la chimenea constituía todo su consuelo. Pero un día, la Virgen y yo quedamos solos. Muy niño, yo, no sabía lo que me sucedía. Unos parientes, so pretexto de algunas pequeñas herencias me retuvieron solapadamente, unos años. Pero, el pueblo, me resultaba cada día más, frío, más hosco, hasta que un día cansado también quise marcharme. Naturalmente, me tentaron las fantásticas leyendas de los países tropicales. Allá me fuí. Abandoné solo, el pueblo, y al día siguiente, en una goleta cuyo patrón era amigo de mi padre, salía yo de Palma de Mallorca, rumbo a la Habana.

Yo tenía entonces quince años. ¡Ah, como siento ahora revivir las emociones, las dolorosas vicisitudes, que experimenté! Yo no podría recordar con exactitud, los amargores, las angustias, que por necesidad tuve que sobrellevar. ¡Son tan difíciles de contar las propias desventuras! Solo aquél que ha sufrido mucho en su vida, es capaz de apreciarlas y comprenderlas. Seis meses duró, el viaje en medio del Atlántico. ¡Seis meses de viaje por mar y a los quince años...!

Pero, al fin una noche de agosto, una noche clarísima de verano, sentí hinchárseme de gozo el corazón. En un desierto es siempre grato encontrar un oásis. Allá lejos, en la inmensidad, divisamos, menudito, un pequeño ojo encendido, que lentamente se iba agrandando a medida que avanzábamos y parecía que nos hacía guiños de bienvenida. Era la farola del Morro de la Habana, que al día siguiente nos alargaba su poderoso brazo amigo. La misma farola, que muchas veces, os he enseñado, grabada, con su corte de ángeles, en las cajas de tabaco.

En la punta aún flameaba orgullosamente la bandera española.

Por fin anclamos en bahía. Yo, agradecido, abracé fuertemente al patrón que tan generosamente se había portado conmigo y aunque no quería dejarme marchar escapé. Nunca más le volví a ver. ¡Pero, a que contaros, hijos, lo que hice en los primeros años, en San Cristóbal, como se llamaba antiguamente, a la ciudad de la Habana! Imposible contároslo. ¡Eran duros aquellos tiempos! Trabajé mucho y luché no poco, pero siempre honradamente. Fuí marinero, como mi padre, en los mares del Trópico. Viajé, durante muchos años, por todas las costas de la Isla. El mar me atraía, era mi obsesión. En la Habana, trabajé también de tabaquero y vivía en una calle que se llamaba Mercaderes que hoy ya no sé si existe. ¡Tiempos aquellos!

Pero yo quiero ahora, contaros algo, que muchas veces, después del suceso, me ha hecho meditar seriamente. Es un pequeño episodio, casi sin importancia, pero de una alta elocuencia significativa, de la guerra de la Independencia cubana. En aquel tiempo, como muchas veces os he contado, disgustados los cubanos de la política metropolitana, y ganosos de libertad, se alzaban constantemente en rebelión, contra el gobierno español, hasta que las fuerzas numéricamente mayores de los soldados españoles, lograban acallar, por breve tiempo, las ansias de libertad, largamente incubadas, en los corazones cubanos. Para probarlo todo, decidí alistarme de voluntario, en las filas españolas, y fuí destinado a un fortín de la provincia de Camagüey, tierra de nobles e hidalgos corazones.

Una mañana, creo que corría el año setenta y tres, un pequeño destacamento, compuesto de diez soldados y un sargento, salimos al campo, con orden de explorar una manigua cercana a nuestro fortín. Nuestras pesquisas no fueron infructuosas. Dos "insurrectos", dos hombres negros, corpulentos, cayeron en nuestro poder, los hicimos prisioneros. Al verse sorprendidos y sin armas de fuego, con solo un enorme machete en la cintura, se entregaron pacíficamente, sin ofrecer resistencia alguna. Pero, a distancia y antes de llegar, observamos como uno de ellos sacó apresuradamente de un bolsillo trasero, un papel y prendiéndole fuego, rápidamente, lo lanzó al aire. Corrimos algo, pero al llegar nosotros, el papel estaba completamente quemado, convertido en cenizas. Ellos de pie, firmes, inmutables, como estatuas de bronce, nos aguardaban. De importancia sería aquel papel, cuando no quisieron contestar ni una sola palabra, a nuestro interrogatorio. El más hermético silencio, fué toda contestación. Hasta la libertad les ofrecimos si antes nos declaraban el contenido de aquel documento. Pero, todo fué en vano. Finalmente, agotados todos los recursos, los amenazamos con fusilarlos, si no nos declaraban el secreto de aquel papel. Algo debió influir, en ellos, tan extrema determinación, porque no pudieron reprimir un gesto de sorpresa, y se miraron, como si consultaran la respuesta. Uno de ellos, movió ligeramente la cabeza, como si vacilara. Pero, en seguida, el otro, rápido avanzó unos pasos, y con ademán decidido, nos dijo secamente, que si f

PROSA Y HUMORISMO

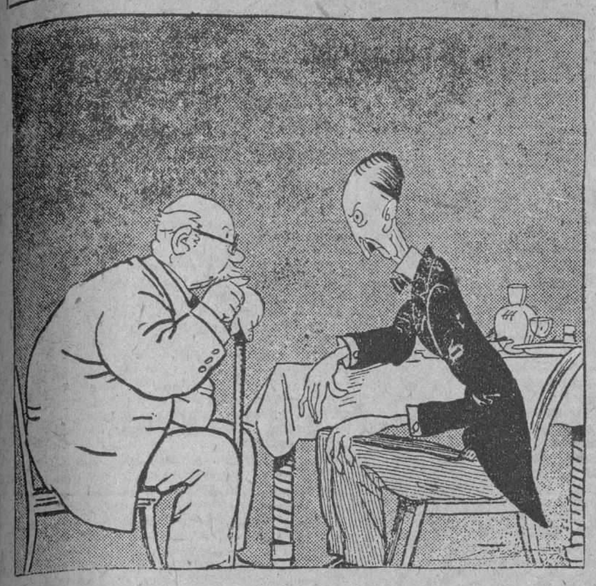

UN INTEGRO

—¡Créame! Usted lo que debería tomar son aguas minerales.

—¿Minerales? ¡Imposible, hombre imposible! ¿No le he dicho a usted que soy vegetariano.

(De La Voz. Madrid.)

BUSCANDO TRABAJO

—Deme usted una carta de recomendación para un empleo.

—¿Qué sabe usted hacer?

—¡Adios, si supiera hacer algo pa qué quería la carta!

(De el Universal. México.)

ARITMETICA Por García CABRAL

—A ver, sobrino: Si debo diez y pago cinco ¿cuánto debo?

—Pués cinco!

—Bueno... Si debo diez y pago veinte ¿qué debo?

—¡Pués debe usted ser muy bruto tío!

(De Excelsior México.)

JUSTIFICADA ALARMA

—Oye, Sabinito, tú que lo sabes todo! ¿Es verdad que el calor dilata los cuerpos?

(De la Voz. Madrid)

EL PERRO VIEJO APRENDE NUEVOS TRUCOS

DIBUJO DE CLIFFORD MCBRIDE — NEW YORK HERALD TRIBUNE

VIENDO EL CALADO

—Qué Pascual, ¿ha subido ya mucho la marea?

—No todo lo suficiente para que se pueda bañar el señorito.

(De la Voz. Madrid)

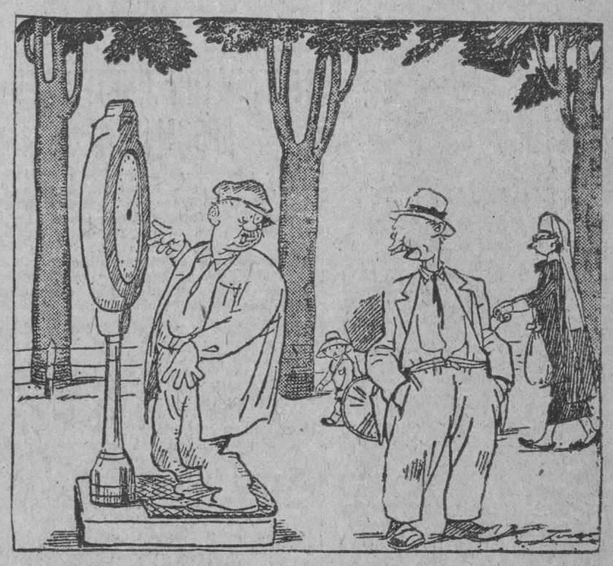

PESAS Y MEDIDAS

El Borracho.—¡Fíjate! ¡De anoche acá he perdido dos kilos!

El Amigo.—¡Habrás querido decir dos litros!

(De la Voz. Madrid)

UN AGRARISTA. Por García CABRAL

—Ama vengo a notificarle que ya yo soy agrarista... y que tengo mi tierrita.

—¡Y mucha, Juan! ¿por qué no te vas a bañar?

(De Excelsior México.)

EN COVADONGA

—Oiga, Pepito, el que beba agua de aquella fuente se casa dentro del año.

—Pués yo estaba en la creencia de que el agua de aquí era muy sana...

(Del A. B. C. Madrid)

RECUERDO DE LA NIÑEZ

—La primera vez que me bañé, siendo niña, recuerdo que me hizo una impresión horrosa.

—Naturalmente, pero la segunda vez...

—La segunda vez no se lo que me pasará.

(Del A. B. C. Madrid)

LA MUJER Y YO MANO A MANO

—¡Se va a servir la primera tanda!—exclama en el departamento el empleado del vagón restaurante.

Y los viajeros, semejantes a pequeñas barquichuelas atravesando un estrecho durante una tempestad, se ponen en marcha camino del restaurante, a lo largo del estrecho pasillo, viéndose empujados de una pared contra la otra. Yo también tengo que bailar a lo largo del pasillo, y, entrando en el comedor, tomo asiento en el puesto que me señalan. Una mesita en la que no hay mas que dos sitios, uno frente al otro; debo sentirme por ello satisfecho, pues de ese modo no habrá más que un hombre a quien mirar hostilmente mientras coma. De no ser así hubiera habido tres, y es demasiado para un hombre tan cortés como yo. Resulta una sensación muy extraña la de tener que mirar desde tan de cerca la boca de personas completamente desconocidas, que se sienten molestas, que tratan de no hacer ruido con los labios al comer, de no sorber la sopa, tan sólo para que yo, de quien todo lo ignoran, forme una buena opinión de ellas. Siempre he sentido ganas de decirles que las dispensaba de todo aquello; que, por lo que a mí se refería, podían comer y conducirse como quisieran; no las citaría ante el tribunal de la historia. ¡Pero que hiciesen conmigo otro tanto!

Aguardo a ver quién es el que se sentará frente a mí en la silla vacía. ¡¡Una mujer! No levanto los ojos para no molestarla clavándole mi mirada. Hago como que leo con la mayor atención en la lista el nombre de las espinacas y de la carne picada. Veo que esta mujer no es ni guapa ni muy elegante; pero, en fin, a pesar de eso permaneceremos a gusto durante un cuarto de hora uno frente a otro. La mujer arregla su peinado. ¡Oh, esto es muy gentil por parte suya, pues no quiere que vea sus cabellos en desorden! Traen los entremeses, y la mujer se sirve muy poco. Comprendo que no quiere que crea yo que come mucho. Desde Byron no está bien el que una mujer coma mucho, ya que, lo que es bastante triste, no tiene más remedio que comer.

Durante los entremeses la señora comienza a mirarme. ¡Caramba! ¡Cómo me mira, qué fijamente! Me mira sin cesar, y de una manera que no es posible dejar de comprender. ¿Qué es lo que antes había dicho? ¿Que esta señora no era guapa? ¡Oh, es bastante guapa! De todos modos, no se la puede llamar fea. En torno a su nariz y a su boca hay ciertos rasgos gentiles. Me mira tan descaradamente, que comienzo a turbarme, confundiendo la sal con el azúcar. Parece ser que yo la he agradado. He de decir con toda sinceridad que esto no me sorprende. Todavía hay hombres guapos sobre la tierra, y si hasta ahora yo no me he tenido por guapo, en lo sucesivo podré hacerlo sin temor, puesto que no es cosa que ocurra todos los días el que una dama aristocrática se rinda enamorada de un hombre a los tres minutos de verle. Y esta dama es una aristócrata; no hay más que fijarse en su elegancia. Y también es hermosa; hasta ahora no había visto lo hermosa que es. En torno a sus sienes y a sus orejas hay algo positivamente hermoso. No cabe duda; es hermosa, muy hermosa, pues ahora ya me sonríe, dedicándome distintas sonrisas, como si quisiera ensayar cuál de esas sonrisas la sienta mejor. Me gustaría decirla que, para mí, cualquier sonrisa me agrada viniendo de una mujer tan maravillosa. Estoy muy satisfecho de no haberme puesto la alianza matrimonial. ¡Ah, qué prudente disposición ha sido la tomada al no ponérmela! Si llevase la alianza, la baronesa vería inmediatamente que, a pesar de mi juventud, soy un hombre casado, y entonces no se atrevería a mostrarse tan enamorada de mí como en este momento visiblemente lo hace; sus ojos brillan, mirándome con un aspecto cada vez más animado... "¡Oh, hada mía!—digo en mi interior—. Hada, ¡cómo te muestras superior a todos los prejuicios de la sociedad! ¡He aquí que, sin preocuparte de que seas una condesa, me distingues de tal modo con tus sentimientos, a mí, al plebeyo, que ni siquiera soy hijo de campesinos, y, sin embargo, eres maravillosamente hermosa, y hasta los mismos reyes caerían a gusto, rendidos, a tus pies! Ahora soy yo el que come poco; aunque me maten no probaré el pan, para que este ángel vea con quién se las ha; las gentes distinguidas no suelen comer mucho pan, y yo también perderé la costumbre de comerlo para ser delgado y seductor toda mi vida, que se verá embellecida por tu amor, ¡oh electora palatina! (1), que me has elegido. Discretamente, en voz muy baja, ordeno al mozo ponga una botella de champaña sobre mi mesa. Nunca lo bebo; pero ¡qué diferencia entre un hombre que en una sencilla comida de vagón restaurante toma champaña y aquel que bebe agua mineral! La reina ni siquiera se entera del champaña, de tal modo me mira a mí, que es lo único que la interesa; parece no preocuparse de si soy rey o mendigo, tan fatal es la pasión que en su corazón he hecho nacer. La comida ha terminado y ella va a levantarse, a decirme algo, me hará una seña, se descubrirá. ¡Oh, qué maravillosa aventura!

La dama se levanta, me mira una vez más, de una manera todavía más intensa, y se marcha con rítmicos movimientos.

De repente el mozo comienza a limpiar con su servilleta algo que hay a mi espalda. Miro hacia allí... Un espejo.

Detrás de mí hay un espejo, el espejo del vagón restaurante. He estado sentado entre la mujer y el espejo. Mano a mano: la mujer y el espejo... ¡Oh, es inaudito el que las mujeres feas, y sobre todo las de clase baja, sean tan vanidosas!

Andor GABOR

(1) Título de la antigua Alemania.

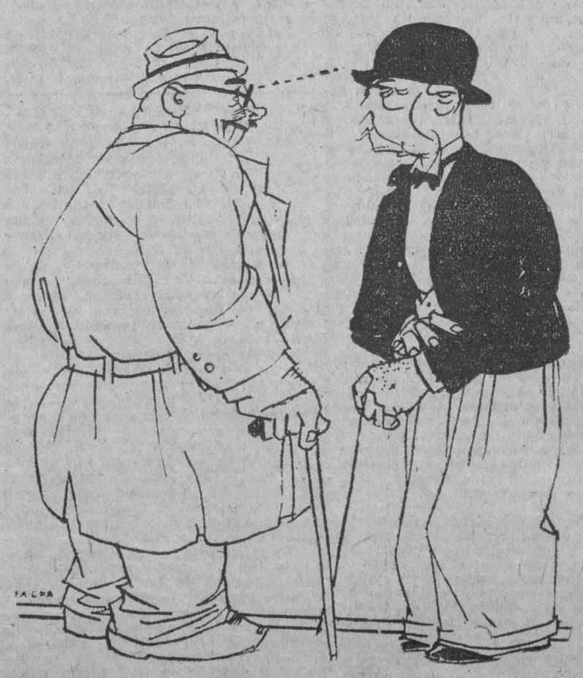

DE ACTUALIDAD

—¿A qué no sabes en qué te pareces a Mussolini?

—¿.....?

—¡Pués en que no te cae bien la bomba!

(De el Universal. México.)

M.E.C.D. 2016

"EL REY DE LOS LADRONES"

Los dos principales intérpretes de la cinta (Blackbird) "El Rey de los Ladrones". Lon Chaney, René Adow perteneciente a la "Metro Goldwin Mayer", dirigida por Tod Browning, y que será estrenada próximamente en la Habana.

El inimitable actor Lon Chaney viene constituyendo la atracción más solicitada en las películas americanas. Y es por eso, que a Lon Chaney se lo disputan a precio de oro las más importantes casas productoras de películas de los Estados Unidos. Todo ello se funda también en que su fama está bien cimentada y en que la labor que desarrolla es sencillamente admirable bajo todos los puntos de vista artísticos.

A éste notable actor tendremos ocasión de verle trabajar próximamente en la cinta "The Blackbird" (El Rey de los ladrones), de la Metro Goldwin Mayer, dirigida por Ted Browning, y en la que trabaja de manera magistral Lon Chaney, con la interesantísima y bella actriz Renee Adowe. Esta notable producción será estrenada en la Habana antes de muy breves días por la Metro Goldwin Mayer, y según los informes que tenemos resulta interesante desde el principio al fin.

El inimitable actor Lon Chaney se excede así mismo en la interpretación del protagonista de esta obra, llena de incidentes y de actuaciones que llamarán la atención de los concurrentes el día de su estreno próximo, por la Metro Goldwin Mayer.

LOS CUATRO JINETES DEL APOCALIPSIS

Esta semana será reprisada en la Habana por la Metro Goldwin Mayer, la extraordinaria producción "Los Cuatro Jinetes de la Apocalipsis" basada en la novela de Blasco Ibáñez de este mismo título y cuyos principios se desarrollan en la Argentina, para continuar más tarde en Francia y Alemania, durante la última guerra Europea.

Esta famosa película fué dirigida por el ilustre Rex Ingram, que escojió para protagonista de la misma a Rodolfo Valentino que hizo una creación magistral del personaje que se le confiara permitiéndole esa labor ,colocarse en la línea de los primeros norte-americanos. Alicia Terry, borda de manera admirable su "rolle", haciéndose notable por la delicadeza de su trabajo y por su corrección artística ajustada en un todo a su papel de coqueta amorosa.

De los actores de esta superproducción de la Metro Goldwin Mayer, dos han desaparecido: Rodolfo Valentino que falleció últimamente en un hospital de New York, y la simpática e interesante bailarina española de gran rango, Beatriz Domínguez que bajó a la tumba en Hollywood hace aproximadamente cuatro años, a los pocos meses de estrenados "Los Cuatro Jinetes del Apocalipsis".

La Metro Goldwin Mayer, reprisará esta famosa película antes del estreno del grandioso fotodrama de Blasco Ibáñez, dirigida por Rex Ingram: "Mare Nostrum".

ALICE TERRY Y REX INGRAM

En la vida privada Alice Terry y Rex Ingram son los señores Ingram. Se casaron al terminar la adaptación cinematográfica de "Los Cuatro Jinetes del Apocalipsis", otra novela de Blasco Ibáñez, en la que la señorita Terry desempeñaba el papel principal.

Los Ingram son una pareja feliz. Nunca se han separado excepto por poco tiempo cuando Alice Terry ha tenido que trabajar en Hollywood mientras su marido ha dirigido películas en Suiza.

La primera vez que se vieron fué cuando Alice Terry llegó al estudio de Paralta en Hollywood para tomar parte en una escena de una película que Rex Ingram estaba dirigiendo.

Lo señorita Terry fué elegida para bailar un poco en la escena. Se hicieron amigos. Más tarde se separaron y no se vieron durante tres o cuatro años, hasta que Rex Ingram escribió a la señorita Terry ofreciéndole una parte en una película. Ella acepta, encantada, la oferta y a los pocos días estaban trabajando en una película de la empresa Metro.

"Mare Nostrum" es la novena película que Rex Ingram ha dirigido con su mujer-estrella en el papel principal. Después de "Los Cuatro Jinetes" apareció en "El Poder Conquistador", "El Prisionero de Zenda", "El Árabe", "Scaramouche" y todos los mayores triunfos de la Metro-Goldwin-Mayer.

INTERESANTE ARGUMENTO DE "MARE NOSTRUM"

En un pueblecito de la costa del Mediterráneo español, cerca de Valencia, vive el Tritón, un viejo marino descendiente de los Ferraguts, una familia de navegantes, que después de haber cruzado todos los mares por más de treinta años se ha retirado para acabar sus días en la orilla de su adorado mar.

El Tritón es rico y generoso. Vive acompañado de su fiel criado Caragol, y todo su cariño es para su sobrino Ulyses, hijo de su hermano Esteban. Don Esteban es el notario del lugar y quería que su hijo fuese abogado. Doña Cinta, la madre del muchacho, tampoco quería que su hijo fuese al mar como sus antepasados. Solamente el Tritón quería hacer de Esteban un hombre de mar y lo consiguió a pesar de oponerse grandemente a los deseos de los padres del muchacho.

El Tritón contaba siempre al niño sus hazañas y leyendas del mar. Esteban gozaba cuando su tío le contaba la leyenda de Amphitrite, la diosa del mar, y contemplaba ensimismado un cuadro de la diosa que el Tritón tenía en la sala de la casa.

La influencia del viejo Tritón triunfó: han pasado unos años y Ulysses es el capitán del barco mercante "Mare Nostrum", el barco que compró con el dinero que heredó del Tritón, el viejo marino que un día se fué y no volvió más.

Su mujer, Doña Cinta y su hijo Esteban, viven en Barcelona. Doña Cinta finalmente consiguió convencer al marino que se retirara, pero fué por poco tiempo, pues estalló la guerra y Ulysses volvió a viajar para ganar una fortuna.

En uno de sus viajes a Italia, el capitán español conoció a Freya Talberg y a la doctora Fedelman, su acompañante. Ulysses se enamora de la bella alemana y el "Mare Nostrum" no sale del puerto. Freya también ama al capitán y finalmente le llevó a la casa de la doctora Fedelman, donde le confiesa que era una espía al servicio de su país y que si la quería debía ayudarla.

La doctora Fedelman y el Conde de Kalentine, jefes del espionaje alemán en Italia, necesitaban al marino español para usar sus conocimientos del Mediterráneo en el abastecimiento de los submarinos.

Los días pasan y la espía termina enamorándose del capitán español. Toni, el piloto del "Mare Nostrum", procura convencer a su amo de que regrese a su país, pero no lo consigue. El "Mare Nostrum", sale para Barcelona sin su capitán.

Toni se ve precisado a decir a Doña Cinta que Ulysses se quedó en Nápoles y Esteban se va a Italia en busca de su padre.

Ulysses, seducido por la belleza de la espía alemana, se hace a la mar y acaba por verse obligado a llenar de gasolina los tanques de un submarino alemán. Al regresar de este viaje anónimo se entera de que Italia va a la guerra y de que Freya y sus compañeros han desaparecido. Le dicen también que su hijo estuvo a buscarle y que regresó a Barcelona. Temiendo por la vida de su hijo, dado que nadie mejor que él sabía la inseguridad de un viaje por mar en esos momentos, sale para Marsella. Esa misma noche Ulysses visitó la cabina del radiotelegrafista. A los pocos momentos el radio funcionó y llegó un mensaje pidiendo auxilio. El barco en que su hijo viajaba había sido atacado y echado a pique por un submarino. Loco de desesperación por la pérdida de su hijo, de la que se reconoce culpable, Ulysses llega a Marsella, donde encuentra a Freya, quien temiendo por su vida le ruega que la salve, pues los franceses, advertidos de la presencia de la espía, no tardarán en prenderla. Ulysses está dispuesto a ello, pero la visión de su hijo muerto se lo impide. Freya es arrestada y fusilada por los franceses. Ulysses puso su barco a la disposición del gobierno francés y en su primer viaje fué sorprendido por un submarino. Se libra la batalla y todos fueron al fondo del mar. Ulysses, semi-inconsciente, vió a Amphitrite salir de las olas y exclamó: "¡Freya-Amphitrite!" Y sintió como si la diosa lo acogiera en su seno y lo llevara al fondo del mar, como a todos los Ferraguts.

LISTA DE LOS ESTRENOS DE LA METRO-GOLDWIN-MAYER EN LA HABANA

"El Chico de los Trapos". (Old Clothes) Por Jakie Coogan, en 7 actos.

"Zara la Gitana" (The Mystic) Por Aileen Pringle, Conway Tearle y Mitchell Lewis, en 7 actos.

"La Tercera María" (Wiene of Youth) Por Eleonor Boardman, Johnnie Walker, Paulina Caron y Creigton Hale, en 8 actos.

"Amor de Padre" (Tower of lies) Por Lon Chaney y Norma Shearer, en 8 actos.

"El Hombre y la Doncella" (Man and Maid) Por Renee Adoree, Pat O'Malley y Paulette Duval, en 7 actos.

"Sally, Irene y Mary" (Saly Irena and Mary). Por Constante Bennett, Jean Creawford y Sally O'Neill, en 7 actos.

"Mare Nostrum" Por Alice Terry y Antonio Moreno.

BEBE DANIELS EN "AMOR DE COLEGIALA"

La linda actriz cinematográfica que tantos aplausos ha conquistado con su actuación en "La muchacha de Palm Beach", su última producción para la Paramount, en breve comenzará a impresionar en el estudio de Lasky, de Hollywood, la preciosa obra "Amores de colegiala". En ella aparece Bebe Daniels en un carácter de joven traviesa, muy adaptable a sus facultades artísticas.

NOAH BEERY EN EL MAS INTERESANTE PAPEL DE "BEAU" GESTE

El papel de uno de los más interesantes personajes que han cruzado por la escena acaba de confiársele al inteligente actor Noah Beery.

Se trata del papel del sargento Lejaune, "el más intrépido, pero también el más brutal de todos los soldados que componen la Legión Extranjera del ejército francés", según propia descripción de "Beau Geste", la novela cuyo tema ha servido para el argumento de la película del mismo que está dirigiendo Herbet Brenon para la Paramount.

Desde que se tuvo noticia de que la Paramount había comprado los derechos cinematográficos de esta dramática historia del desierto de Sahara, todos los actores característicos que viven en Hollywood y en Nueva York aspiraron a la interpretación del papel del sargento Lejanne.

ANTONIO D'ALGY CONTINUA CON LA METRO-GOLDWIN-MAYER

Según nos informa don Luis B. Mayer, el director del Departamento de Producción de la Metro-Goldwin Mayer, el conocido actor español Antonio D'Algy, que hace un año debutó en la pantalla con esta compañía, ha firmado nuevo contrato y continuará trabajando en varias películas que la Metro-Goldwin-Mayer está preparando para la próxima temporada. El joven D'Algy es el hermano de Elena D'Algy, la bellísima española que hizo su debut en el cinema hace unos ocho meses en una película de Rodolfo Valentino.

Actualmente Antonio D'Algy está interpretando uno de los principales papeles en "Toto".

DOS NOTABLES PRODUCCIONES ACABAN DE TERMINARSE

En los estudios de la Metro-Goldwin-Mayer acaban de terminarse dos producciones notables, "Beverely de Graustark" y "Monte Carlo". La primera ha sido dirigida por Sidney Franklin y la última, con argumento de Carey Wilson, por Christey Cabanne.

"Beverly de Graustark", es una adaptación hecha por Agnes Chirstine Johnson de una novela del notable escritor norteamericano, George Barr McCutcheon. Antonio Moreno y Marion Davies interpretan los principales papeles y son secundados por notables artistas como Greigton Hale, Roy d'Arcy, Albert, Grau, Max Barwyn, Paulette Duval y Charles Clary.

Lew Cody, interpreta el papel de Tony en "Monte Carlo" y es secundado por la encantadora Gertrude Olmstead, la que representa el papel de Sally, la muchacha yanki y el resto del elenco es formado por Roy d'Arcy, Harry Meyers, Karl Dane, Cesare Gravina, Trixie Friganza, Zasu Pitts, Andrey Lancy, Arthur Hoyt y Gene Borden.

PROXIMOS ESTRENOS DE LA PARAMOUNT PIC. EN LA HABANA

"¡Ay mi madre!" (For Heaven's Sake, por Harold Lloyd y Jobyna Ralstan.

"La Señorita Barba Azul" (Mis Bluebeard), por Bebe Daniels, Raymond Griffit y Robert Frazer.

"Pasión Oriental" (East of Suez), por Pola Negri y Edmundo Love.

"Senderos al Paraíso" (Paths to Paradise), por Betty Compson y Raymond Griffith.

"Tiranía de la Virtud (Padlocked), por Noah Beery, Louise Moran y Luisa Dresser.

"Lenguas de Fuego" (Tongues of Flames), por Thomas Meighan y Bessie Love.

"El Rey Tenorio" (The King of Main Street), por Adolph Menjou, Greta Nissen y Bessie Love.

"Madres que Bailan" (Dancin Mothers), por Alice Joyce, Conway Tearle y Clara Bow.

"Esclava del Pasado" (Coas of Folly), por Gloria Swanson y Anthony Jowitt.

"Dímelo otra vez" (Say it Again), por Richard Dix.

"¿Es la Justicia ciega?" (Mannequin), por Alice Joyce, Warner Baxter y Dolores Costello.

"El Supremo Mandamiento" (The N'th. Commandment), por Collen Moore y James Morrison.

"Voluntad triunfante" (North of 36), por Jack Holt, Lois Wilson, Ernest Torrence y Noah Beery.

"La Magia del Amor" (You Never Know Women), por Florence Vidor y Lowell Sherman.

"El Paraíso Prohibido" (Forbidden Paradise), por Pola Negri, Rod la Rocque y Adolph Menjou.

"Amor Proscripto (The Devill's Cargo), por Pauline Starke, William Collier, Jr, y Wallace Beery.

"Crimen y Castigo" (That Royle Girl), por Carol Dempster, W. C Fields, James Kirkwood y Harrison Ford.

"Peter Pan" (Peter Pan), por Esther Ralston, Betty Bronson, Ernest Torrence y Mary Brian.

"Tras las trincheras" (Behind the Front), por Wallace Beery, Raymond Hatton y Mary Brian.

"Peligros de New York" (Manhattan), por Richard Dix y Jacqueline Logan.

"La Vénus Americana" (The American Venus), por Esther Ralston, Lawrence Gray, Fay Lamphier y Miss América.

"Vampiros, Malcriados y Vagabundos" (Forty Winks), por Raymond Griffith, Viola Dana y Teodoro Roberts.

"La Favorita de la Legión" (Wages of Virtue), por Gloria Swanson y Ben Lyon.

"El involuntario Impostor" (Irish Luck), por Thomas Meighan y Louis Wilson.

"Los Jinetes del Correo" (The Pony Express), por Bety Compson, Ricardo Cortez, Wallace Beery y Ernest Torrence.

"Manos Vacías' ' (Empty Hands), por Jack Jolt y Norma Sherer.

"La gran Duquesa y el Camarero" (The Grand Duchess and the Walter), por Adolph Menjou y Florence Vidor.

"La niña de la Florida" (The Palm Beach Girl), por Bebe Daniels y Lawrence Gray.

"La Condesa Tatuada" (A woman of the World), por Pola Negri.

"De telón adentro" (The Song and Dance Man), por Tom Moore, Bessie Love y Harrison Ford.

"La coqueta impulsiva" (Mantrap) por Clara Bow, Percy Marmont y Ernest Torrence.

"Cuidado con la pintura" (Wet Paint), por Raymond Griffith.

"La Bayadera" (Lady of the Harem), por Greta Nissen, William Collier Jr. y Ernest Torrence.

"Esposas mal comprendidas" (The Fast Set), por Betty Compson, Elliot Dexter y Adolph Menjou.

"Su Majestad la Reina" (Her Love Story), por Gloria Swanson.

"El Pelotero" (The New Klondike), por Thomas Meighan y Lila Lee.

"Aloma la hija del Mar" (Aloma of the South Seas), por Ilda Gray, Percy Marmont y Warner Baxter.

"El Gato Montés" (Tiger Love), por Antonio Moreno y Estelle Taylor.

"El estigma de cobarde" (Lord Jim), por Percy Marment, Shirley Mason y Noah Beery.

LOS GRANDES ARTISTAS DEL CINEMATOGRAFO NORTEAMERICANO

HARRISON FORD

Harrison Ford, eminente actor que ha apadecido en incontables películas al lado de las más grandes estrellas de la cinematografía, acaba de firmar un contrato de larga duración para interpretar exclusivamente películas de la Paramount.

La primera películas en que Harrison Ford tomó parte, de acuerdo con las condiciones de este contrato, fué la intitulada "Amantes en cuarentena", en la cual la bella y popular actriz Bebé Daniels interpretó el papel de protagonista. La segunda fué la intitulada "That Royle Girl", bajo la dirección de D. W. Griffith, famoso "metteur" cinematográfico americano.

Antes de ingresar en el teatro cinegráfico, Harrison Ford trabajó durante varios años en el drama y comedia hablados.

Nacido y educado en la ciudad de Kansas, al salir del colegio Ford, fué admitido, sin previo experiencia en el teatro, en una compañía que a la sazón trabajaba en Baltimore.

Mientras la compañía de la cual formaba parte actuaba en un teatro de la ciudad de Siracusa, recibió una oferta ventajosa para interpretar un papel de relativa importancia en una película en la que el veterano actor Theodore Roberts interpretaba el de protagonista, y desde entonces no ha dejado de aparecer en películas, llegando a ser uno de los actores más distinguidos de la pantalla.

NOTAS

SE IMPONE LA LITERATURA EN EL FILM

Gerald Beaumont, conocido escritor, autor de varias obras cinematográficas y de numerosas novelas, acaba de ser agregado al departamento literario del estudio Lasky de Hollywood.

Mr Beaumont ha celebrado ya varias entrevistas con Hope Loring y Louis Lighton, prestándoles su concurso para la adaptación de su última obra, "Heaver Bent", que será impresionada por la Paramount bajo el título de "The Mainmaker".

Los papeles principales de esta película están a cargo de Georgia Hale y Willian Coller, Jr., actuando como director el conocido Clarence Bagder, bajo la atención inmediata de B. P. Schulberg, productor asociado de la Paramount.

Mr. Beaumont es autor de reconocido mérito tanto en la escena muda como en el teatro. Una de sus obras, "The Dove", conquistó un ruidoso éxito en el teatro Velasco de Nueva York, exhibiéndose durante una larga temporada.

ORTES CARACTERIZA UN PAPEL IMPORTANTE EN "SORROWS OF SATAN"

Deseando que integren el reparto de "Sorrows of Satan" artistas de primera categoría solamente, D. W. Griffith, a cuyo cargo está la impresión de esta producción, ha escogido a Ricardo Cortés para que caracterice el protagonista.

M. Cortés aparecerá en la pantalla con Adolphe Menjou, quien ha sido escojido hace tiempo para el papel de Satán", Carol Demspter caracterizará el de Mavis Claire protagonista femenina.

Como resultado de la decisión tomada por Griffith M. Cortés llegará a Nueva York a entrevistarse con el conocido director y con Mr. Le Baron, productor asociado de la Paramount y gerente del estudio de dicha empresa en Long Island.

"COBRA"

Una de las películas que tiene en cartera para estrenarla próximamente la Caribean Film Co. es la cinta "Cobra", que fué la última que para la Paramount Pictures hizo el gran actor recientemente fallecido Rodolfo Valentino.

He aquí su interesante argumento: El joven aristócrata conde Rodrigo Torriani, heredó de sus ilustres antepasados, un vetusto palacio lleno de deudas y una arrebatadora pasión para el bello sexo. En ocasión que el padre de una de las tantas doncellas a quien el galante Torriani le "juró amor eterno", se dirige a éste para exigirle una reparación, la loca casualidad, hace que el ofendido padre, en vez de enfrentarse con el conde, tropiece con un joven turista americano llamado Jack Dunning, a quien Torriani sirve de intérprete para salir del mal paso. Este oportuno encuentro de origen a una sincera amistad de los dos jóvenes, que culmina en el ofrecimiento formal por parte del americano que el italiano acepta inmediatamente.

Jack Dorning, propietario del establecimiento de antigüedades más famoso de la Quinta Avenida, ofrece a su amigo el bien remunerado empleo de perito de antigüedades italianas de su establecimiento.

A Rodrigo le es imposible substraerse a la tentación del bello sexo, y muy particularmente de una sirena fascinadora llamada Elisa Van Zlie, a quien conoció una noche en un club elegante. Pero Rodrigo ama sinceramente a María Drake, la bella secretaria de su amigo, hacia quien se siente atraído, sobre todo por sus encantos morales.

Viéndose desdeñada Elisa, trata de alejar a María de Torriani, presentándolo como un despreciable burlador de mujeres. Conseguido esto, la pérfida y fascinadora Elisa, trata de conquistar al incauto Dorning, a quien en un momento logra cautivar.

Después de un año de haberse casado con oDrning y aprovechando la ausencia de éste, Elisa da a Rodrigo una cita en un hotel de mala reputación. Este acude a la cita, pero su dignidad y su honor le repelen de los brazos que pérfidamente le tiende la infame seductora.

Aquella noche arde el hotel y la infame Elisa es víctima del siniestro.

Después de unos días de cruel impaciencia para Dorning y de irresistible tormento para Rodrigo, éste, acosado por el remordimiento se despide de su amigo a quien la desaparición de su esposa lleva al borde de la locura, y parte para Italia donde espera olvidar.

Al cabo de un año, Rodrigo regresa a Nueva York y halla a su amigo completamente restablecido y resignado con a pérdida de Elisa, cuyo fin trágico consigue averiguar meses después de su muerte. Una carta de Rodrigo dirigida a Elisa, que Dorning halló entre los papeles de su esposa prueba de una manera inequívoca la leal amistad del noble italiano.

Poco tarda Rodrigo en descubrir que su amigo está perdidamente enamorado de su linda secretaria, y comprendiendo que él ha llegado tarde, abandona el campo a su amigo y parte nuevamente para su vetusto palacio de Nápoles poco después de sacrificar su amor a la verdadera amistad.

RICARDO CORTEZ COMENZARA EN BREVE "EL AGUILA DEL MAR"

De nuevo se encuentra en Hollywood el conocido actor de la Paramount, Ricardo Cortez. Esta vez viene con un bigote que ha causado la envidia de los gomosos de la ciudad cinematográfica.

Mr. Cortez comenzará en breve la impresión de "El Aguila del Mar".

CHARLES FARRELL PROTAGONISTA EN "ALAS"

Después de tres meses de continuas investigaciones para escoger el actor capaz de poder caracterizar el papel de protagonista en la grandiosa producción "Alas", que la Paramount va a filmar, Hector Turnbull, productor asociado de la famosa empresa cinematográfica, acaba de dar a conocer el nombre del artista escogido para tan importante parte.

Aunque casi completamente desconocido hasta hace poco, Charles Farrell, el hombre que la Paramount acaba de escoger entre una multitud de valores cinematográficos ya consagrados, se ha revelado como actor de gran valía en obras de la importancia de "Old Ironsides", que Mr. Turnbull, después de un detenido estudio de las pruebas cinegéticas que se le habían hecho a varios artistas con el propósito de seleccionar el que habría de llevar a la pantalla las hazañas de la aviación durante la guerra europea, se decidió por Mr. Farrell.

Varias fueron las razones que decidieron esta elección. Una de ellas, y no de las menos importantes, era la necesidad de que el actor que caracterizase tan difícil papel fuese aviador de larga historia, avezado a las luchas en el aire y que pudiese dar a la película ese carácter de fidelidad que solamente un hombre seguro del terreno en que opera puede darle. En este sentido Mr. Farrell es tal vez el único actor cinematográfico que puede ofrecer seguridades de éxito, pues es uno de los veteranos de la Gran Guerra.

El joven actor vino a Hollywood hace próximamente etres años. Determinado a introducirse en el mundo de la escena muda, pidió prestado el pase a un amigo que trabajaba en el estudio de la Paramount y se introdujo en uno de los escenarios, en el cual, a la sazón, Pola Negri estaba filmando "The Cheat". Confundido entre los supernumerarios, apareció en una escena, la cual, si bien no le proporcionó un solo dolar, pues su nombre no aparecía en la lista de la compañía, le valió algo más importante: darse a conocer y demostrar que podía ser "algo" en la pantalla.

Desde entonces el joven actor ha venido trabajando continuamente y continuamente ascendiendo en la estimación de todos. Ultimamente ha caracterizado uno de los papeles más importantes en la grandiosa película de James Cruze, "Old Ironsides". En "Alas" actuará bajo la dirección de William Wellman, hombre conocedor del mérito de Mr. Farrell, así como de la clase de películas que va a impresionar. Además de director cinematográfico también ha sido uno de los aviadores americanos que se cubrieron de gloria en los campos de batalla de Francia.

FOX CONTRATA UNA NUEVA ESTRELLA

Reata Moyt, "reina" de belleza de la famosa revista "Follies", de Nueva York, ha ingresado en el elenco de la Fox.

Miss Hoyt, que constituye uno de los últimos "descubrimientos" realizados en el distrito lumínico o teatral de la gran ciudad neoyorquina, es una rubia encantadora de la tierra del príncipe de Gales.

La linda joven apenas lleva dos años en Norte América y acaba de llegar a California con cartas de presentación nada menos que del renombrado compositor de cantos, Irving Berlín, y de otros personajes conocidos de Nueva York.

Tan pronto como Víctor Schertzinger la vió, la contrató para representar el papel de Cristina en la versión cinematográfica Fox de la gran obra teatral del afamado empresario neoyorquino, David Belasco, intitulada "El Lirio".

En su primera aparición en Nueva York, Reata hizo furor con la famosa revista teatral "Greenwick Village Follies" y no tardó en pasar a la celebrísima revista "Ziegfeld Follies", el sueño de todas las bellas.

Reata fué a California con el solo propósito de pasar una corta temporada en Hollywood, pero al firmar un largo contrato con la Fox Film, ha cambiado sus planes y permanecerá en el Oeste por tiempo indefinido.

Miss Hoyt acaba de entrar en los 18 abriles y Belle Bennet, la popular actriz de la pantalla que tiene el papel de primera dama de "El lirio", la considera como uno de los "descubrimientos" mejores del año.

"BEN HUR", LA PELICULA QUE COSTO CUATRO MILLONES

La producción "Ben Hur", en la que se han gastado cuatro millones de dólares y ha costado más de dos años de filmar, se está proyectando en el teatro Cohan, de Broadway, con unos llenos sin precedentes. Como espectáculo cinematográfico es una obra maestra, un fotodrama con tanto material artístico que muchas escenas se repitieron, para poderlas contemplar mejor, así afirma un cronista. Casi siempre los métodos del director Fed Niblo son originales. Y la escena de la marcha del Calvario, prosigue, está hecha con tanta majestad, que uno no puede por menos de inclinar la cabeza con reverencia.

En esta producción, que tendrá aproximadamente unos 3,500 metros, se ven unas construcciones verdaderamente imponentes, mereciendo especial mención la puerta de Joppa, por la que se ven pasar millares de personas, y el circo, que fué construído en Hollywood, y en el que se sentaron más de 9,000 actores como público para presenciar las famosas carreras de carrozas.

También debemos citar la estupenda escena de la batalla naval que se filmó en el Mediterráneo y parece ser un milagro fotográfico. Esta escena aparece en la primera parte de la película, y es de un gran efecto, particularmente cuando dos de los navíos chocan y empiezan la batalla.

VIGESIMATERCERA CONVENCION ANUAL DE LA FOX FILM

Con el fin de discutir los asuntos sobre el terreno, celebró este año la Fox Film su vigésimatercera convención anual en Hollywood (California), y se vieron reunidos una vez más casi todos los gerentes de sus numerosas sucursales en las distintas partes del mundo.

La noticia de la celebración de la junta que la Fox Film lleva a cabo todos los años al costo de miles y miles de dólares, es una nueva de gran significación e importancia para el empresario cinematográfico, pues su objeto primordial es el de tratar, con sus representantes de los distintos países del globo, sobre el mejoramiento y perfeccionamiento de la producción, de manera que las películas Fox resulten de interés universal, adaptándose al gusto de sus incontables admiradores del mundo entero. Hállase también comprendido en estos amplios estudios y cambios de impresiones, el importante punto de dar al empresario un servicio adecuado, rápido y eficaz.

En esta junta se han discutido además los planes de producción para la temporada de 1926-1927 y tanto los gerentes de las sucursales como los directores de la casa matriz, se expresan en términos altamente optimistas acerca de los mismos y es su opinión unánime que en dicha temporada la Fox batirá todos los records con su magnífico e insuperable programa.

La Fox Film ha invertido sumas fabulosas en efectivo en la adquisición de obras de renombre universal y ha contratado un extenso y variado número de estrellas y directores que no podrían menos que hacer buenas películas.

"SANGRE Y ARENA"

RODOLPH VALENTINO STARRING IN PARAMOUNT PICTURES

La versión cinematográfica de la novela del mismo nombre del ilustre novelista hispano, don Vicente Blasco Ibáñez, en la que como intérprete principal aparece el más popular de los actores, Rodolfo Valentino, con el concurso de las bellas actrices Lila Lee y Nita Naldi y el actor Walter Long

Los sueños dorados de todo muchacho, allá en España, son llegar a constituir, con el tiempo, el ídolo popular en la tradicional típica fiesta brava: la corrida de toros. Y Juan Gallardo, rapaz callejero, no era una excepción de la regla, puesto que sus únicas aspiraciones eran oir los aplausos del público entusiasmado en los grandes tendidos de las plazas de toros, después de haber clavado magistralmente un magnífico par de banderillas o de haber hecho unas cuantas suertes con el capote para entrar a matar a su toro, y escuchar luego los acordes del clásico paso doble, esa deliciosa música española que ha dado ánimo y ardor a tanto héroe caído en la arena, víctima de su propio arrojo y valentía.

Gallardo tenía una hermana: Encarnación, quien más tarde unióse en matrimonio con Antonio, talabartero de oficio, aunque éste había visto en Gallardo, el más fiel prototipo del audaz y refinado bribonzuelo.

Llegó el tiempo en que Gallardo traspasaba los umbrales de la edad adolescente, y, en compañía de su pequeña cuadrilla de muchachos harapientos y zarrapastrosos como él, que previamente había formado, partió rumbo a las pequeñas aldeas comarcanas, con el único propósito de figurar como aficionado a la lidia de reses bravas. De esta suerte fué como llegó a matar a su primer toro de certera estocada, paso inicialtivo de su larga cadena de triunfos, aunque aquel acontecimiento precedido por la trágica cogida de Chiripa, que le costó la vida, uno de los granujillas que formaba parte de la cuadrilla.

Cuando Gallardo se halló de vuelta en Sevilla, ya no era aquel muchacho callejero sin ocupación alguna, sino que se había convertido en una gran figura popular. El había logrado hacer fijar su nombre en un gran cartelón anunciando una corrida de toros, y, contrariamente a lo que sus familiares esperaban, esa tarde, ante un público numeroso que le aclamaba frenético, hizo filigranas con su arte, dando muestras de un decidido arrojo y valentía que repercutió en el ánimo de la concurrencia que delirante le tributaba una salva de aplausos proclamándole como el torero de más corazón en todo Sevilla.

Gallardo pronto había escalado la empinada cumbre de la prosperidad, así como también su cuñado Antonio, a quien no dejó de preocuparle la circunstancia de que el joven torero sostuviese relaciones amorosas con Carmen, una chica muy guapa que fué su más fiel compañera de infancia, y en medio del mayor regocijo y alegría poco tiempo después celebráronse las bodas.

Como empresario de Gallardo, figuraba don José, y su cuadrilla se componía de El Nacional, Potaje, Puntillero y Garabato, éste último como su mozo de estoques, nombre con que en España se distingue al asistente de los matadores de toros que como tal aparece en el cartel. El curso de aquella su gloriosa carrera, era seguido con interés marcado por don Joselito, un profesor de escuela; éste último y Plumitas, un temible bandolero que merodeaba por los alrededores, estaban perfectamente identificados por una profunda simpatía, debido al hecho, quizás, de que Plumitas solamente robaba para socorrer a la gente ménesterosa.

Gallardo estaba profundamente enamorado de su bella y joven esposa y se consideraba el hombre más feliz de la tierra, aunque Carmen sufría indecibles horas de angustias, de desesperación, cuando su marido en las plazas de toros, se jugaba temerariamente la vida en las astas de los temibles y formidables cornúpetos.

Doña Sol, prima hermana del Marqués de Moraima y viuda por añadidura de cierto diplomático extranjero, había tenido la oportunidad de admirar a Gallardo en una de sus difíciles suertes de toreo, y el valor, el arrojo y la valentía desplegada por el joven matador, hizo surgir en el corazón de la hermosa dama una profunda simpatía que más tarde degeneró en un deseo vehemente de ser la favorita de Gallardo. Y entonces tramó su plan, valiéndose para el efecto de la influencia que ejercía sobre don José, el empresario de Gallardo, a quien le indujo para que aquél sea traído a su casa, en donde le hizo demostraciones de un intenso amor. Gallardo, sin saber qué resolución tomar ante la devoción que profesaba a su encantadora esposa y la fascinación que le producía la hermosura atractiva doña Sol, acabó por perder el dominio de su voluntad convirtiéndose más tarde en un ferviente y rendido adorador de la prima del Marqués de Moraima.

El torero en repetidas ocasiones había tratado de alejarse de Doña Sol para no verla más, pues la consideraba más peligrosa que el toro cuando se veía frente a él, pero ella había determinado seguirle hasta Rinconada, el lugar de su residencia, y por medio de una bien urdida artimaña, la astuta Doña Sol pudo lograr que Gallardo la ofreciera albergue en su casa durante esa noche. A la mañana siguiente, Carmen, que habíase enterado de la presencia de doña Sol en casa de su marido, trasladóse allí con su madre y con la esposa de El Nacional, en el preciso momento en que Doña Sol abandonaba la casa, recibiendo de ese modo Carmen una cruel decepción ante la infidelidad de su marido. En vano Gallardo trataba de dar una explicación de todo lo ocurrido, y con el mayor sentimiento de su alma veía que tanto el amor de su cariñosa esposa como a Doña Sol, los había perdido.

Pocos días más tarde, Gallardo es gravemente herido en la plaza de toros cuando realizaba una de sus arriesgadas suertes, y con la asistencia de Carmen como enfermera, su fiel esposa, pronto pudo disiparse la desavenencia que había surgido entre ambos. Más Gallardo, no podía echar al olvido fácilmente a Doña Sol, pero había sido informado por su empresario don José, de que ella habíase marchado y que hasta la próxima Primavera estaría de regreso. Aparte de todo esto, Gallardo gradualmente había ido perdiendo aquella su arrolladora popularidad, y en repetidas ocasiones Carmen le había rogado de rodillas que abandonara su peligrosa profesión; pero él estaba arruinado porque debido a sus constantes francachelas y lujos que se había gastado con Doña Sol, no le había sido posible ahorrar un centavo, y por eso declinaba las súplicas de su esposa.

Cuando celebrábase una de las corridas en que Gallardo tomaba parte, Doña Sol había asistido en unión de un apuesto desconocido, y ese motivo fué más que suficiente para que el torero se sintiera profundamente humillado al ver a la mujer con quien antes había compartido sus caricias, al lado de otro hombre.

Plumitas, que también asistía a aquella corrida, pues Gallardo en cierta ocasión le había prometido brindarle uno de sus toros, fué dividado por los Guardias Civiles, y esta vez la suerte le fué adversa, porque al intentar fugarse, cayó rodando herido mortalmente por un certero tiro de sus perseguidores; ya cuando iba a exhalar el postrer aliento, dijo que la felicidad no podía renacer si estaba a expensas de inminentes peligros sangrientos.

El antiguo valor y la serenidad de Gallardo ante la bestia, gradualmente habíase idó eclipsando; esa tarde se encontraba sumamente débil, y cuando lento y vacilante se aproximaba a enfrentarse con el toro para darle la estocada de muerte, sentía que sus fuerzas le abandonaban, que sus piernas le flaqueaban, y entonces es lanzado al aire por el toro, víctima de mortal cogida. Con todo cuidado y esmero fué sacado del redondel casi moribundo, y ya en brazos de su cariñosa y abnegada esposa, hubo de confesarla que ella había sido la única mujer a quien siempre había amado.

Afuera, en el redondel, era arrastrado el último toro muerto por El Nacional, mientras que en la enfermería una esposa derramaba lágrimas de desesperación ante el agonizante cuerpo de su marido que sentía aproximarse la muerte y preparábase para dar el postrer adiós.

¡Pobre toro! ¡Y pobre torero! De pronto la heterogénea masa, ávida de más sangre, daba estentóreos alaridos pidiendo a voz en cuello la continuación del espectáculo. El Nacional cerró los ojos y apretó los puños. Comprendía que rugía la fiera, la verdadera, la única, la fiera indomable de mil cabezas.

EL ESCRITOR SOUTAR

Andrew Soutar famoso autor inglés, al que la Universidad acaba de comprar una novela muy interesante para convertirla en producción cinematográfica, en la que actuará de protagonista la encantadora Laura La Plante, acaba de desembarcar en los Estados Unidos.

El literato inglés se dispone a hacer las modificaciones oportunas en su obra para la adaptación cinematográfica para la Universal, verificado lo cual el nuevo film se hallará listo para la primavera que viene.

"PEDRO EL GRANDE"

Protagonista.....Emil Jannings

ARGUMENTO

Hermosa narración de hechos que la historia de Rusia guarda en sus páginas.

Cuando Pedro ascendió al trono como Czar, Rusia era una nación pobre y débil. El era un hombre físicamente perfecto y de una tremenda energía. Sus propósitos como gobernante, fueron hacer de Rusia, una nación de verdadera potencia en el mundo.

La Corte de Rusia estaba maleada por las intrigas y los escándalos. Pedro y su es

CORRESPONDENCIAS E INFORMACIONES DE PROVINCIAS

MATANCERAS

EL 10 DE OCTUBRE

Un gran día.

Esta fecha del Diez de Octubre es para nuestra Patria, día de glorias, de satisfacciones, de regocijo y alegría.

Se festejará en Matanzas dignamente.

Contribuye a ello poderosamente la Colonia Española, que inaugura en las horas de la mañana su restaurado Palacete de la calle de Bonifacio Byrne.

Acto solemne.

Para el que ha sido invitado el señor Presidente de la República, que de no poder asistir, enviará un representante especial.

Ha sido invitado también por la Comisión que se trasladó a la Habana el pasado martes, integrada por los señores Bonifacio Menéndez, Wenceslao González Solís, y Eudoro Alba, el Exmo. señor Embajador de España don Francisco Gutiérrez de Aguera.

E invitado fué también por esa comisión, el señor Rafael Suárez Solís, Director técnico del DIARIO DE LA MARINA.

Oficiará en el acto de la bendición del edificio del Casino Español su Ilustrísima Monseñor Severiano Sainz.

Y será pública la entrada al Casino hoy domingo, para que puedan todos los habitantes de esta ciudad, visitar el elegante building.

Apadrinarán la bendición del Casino el señor Pedro Urquiza y Bea y su elegante y distinguida esposa Ana Rosa Estorino.

Deferencia que ha tenido la institución hispana, con el que es sobrino del filantropo don Pedro Bea, con cuyo legado se han hecho esas obras de embellecimiento de la sociedad.

El día doce, día de la raza, tendrá efecto en aquellos salones de la casa hispana un gran baile.

Primero en la nueva vida que en su nueva casa ofrece el Casino.

En la noche de hoy abrirá sus puertas la casa cubana, nuestro aristocrático Liceo, para la fiesta anual que es reglamentaria en este día.

Una velada con baile como complemento.

Ya conocido el programa de esta fiesta, huelga que lo repita aquí, tomándome espacio de que hoy no dispongo.

Será de etiqueta la fiesta.

EL ULTIMO COMPROMISO

Formalizado el miércoles.

Por el doctor Humberto de Cárdenas y Gou, fué pedida la mano de la bella y graciosa señorita Aurora Herques, para el cumplido y caballeroso joven Oscar Pina.

Interesante, muy simpática la parejita que formaliza sus amores.

Yoya y Oscar, jóvenes, muy jóvenes, casi niños comenzaron este idilio que conocido de toda Matanzas desde hace años, no quisieron ellos que tuviera sanción oficial, hasta que no terminaran sus estudios en la Universidad Nacional el que hoy, se ve ya investido de su título en derecho.

Acaba su carrera Oscar Pina, escoitó para la formalización de su compromiso, el día seis de Octubre, fecha del natalicio de su idolatrada fiancee.

Doble pues, es mi felicitación para Yoya Herques.

Recíbala así la encantadora demoiselle, y sea esta también muy entusiasta para el doctor Oscar Pina y Hernández.

Enhorabuena.

DON ANTONIO UGARTE

Murió en la Habana.

Llegó la noticia al Cronista, del fallecimiento del estimado caballero conjuntamente con la publicación en los diarios capitalinos de su esquela mortuoria.

Dolorosamente ha sorprendido a todos esta nueva.

Por que era Don Antonio Ugarte, antiguo, antiquísimo comerciante de esta plaza, persona a quien querían todos bien, y a quien todos consideran y respetaban.

Hace ya varios años que liquidando sus negocios en esta Don Antonio Ugarte marchó para la Habana con su familia, donde establecieron definitivamente su residencia.

Casaron allí sus hijas.

Y allí ha vivido feliz hasta ahora esa familia, a la que se haya ligado el Cronista por lazos de estrecha amistad.

Casado era don Antonio Ugarte con una dama matancera tan distinguida como la señora Aurelia Tipular y Cartaya, perteneciente a opulenta y prestigiosísima familia yumurina.

Una hija del señor Ugarte, amparo casó con el doctor Rosadó, Ayudante que fué del Presidente de la República, el doctor Alfredo Zayas.

Para sus otros deudos, mis amigos Alfredo, Cucho, Oscar, Gastón Ugarte y Tipular, así como para los esposos Lucila Ugarte y el Capitán La Torre, es mi pésame más sentido.

Acoja Dios en su seno el alma de Don Antonio Ugarte.

NUEVO CRISTIANITO

Miguel Angel...

Con esos nombres recibió las sagradas aguas en la casa de sus padres, el día tres del corriente, un lindísimo babyto.

Hijo el gentil caballerito de los esposos Miguel A. Macau y Lila Sotelo.

Lo apadrinaron en ese acto la señora Juana Criado de Colina y el señor Genaro Suárez.

El doctor Miguel A. Macau, inteligente abogado, hijo de esta ciudad, está asociado al bufete del actual Secretario de Guerra y Marina, doctor Rafael Iturralde y Siscka.

Unas cartulinas preciosas, procedentes de la casa Ruiz y Hermanos de la Habana, han sido repartidas como souvenir entre las amistades de Miguel y Lila.

Por la que llega a mis manos, envío las más expresivas gracias, formulando votos por la ventura y la dicha de Miguel Angel Luis de Jesús.

EL COMITE PRO-CARNOT

Su última junta.

Fué en la tarde del lunes, en el despacho del Gobernador, bajo la presidencia del doctor Juan Gronlier.

Actuó de secretario el señor Félix U. Casas.

Asistiendo a esa reunión los señores Alfredo Heydrich, Octavio Cruz, doctor Valentín Díaz Pardo, Fernando Mastidoo, Luis Mouriño, César Carballo y el Cronista que suscribe.

Se dieron cuenta con nuevos donativos.

Y entregaron talones ya llenos, los señores Octavio Cruz y Rafael Alfonso, ascendiente la suma de éstos a más de setecientos pesos.

Se acordó dirijir comunicación a la Federación Médica de Cuba, interesando su apoyo a la cuestación abierta en favor de la viuda e hijos de Armando Carnot.

Y dirijirse así mismo al multimillonario Hershey, recabando su óbolo.

Se acordó que el día Carnot, sea el 21 de Noviembre, en vez del 21 de Octubre, para poder organizar debidamente todos los trabajos de la mejor manera posible.

Se enviaron talonarios a nuevas personas.

Y quedó el Comittee en reunirse nuevamente el próximo lunes, en el propio dspacho del Gobrnador Provincial.

No puede marchar en mejores condiciones esa colecta, que ha de ascender según todos los cálculos a una respetable suma.

EL CORONEL SCHWEYER

Condecorado.

Acaba de ser objeto de una alta distinción por parte del Gobierno de Italia, mi distinguido amigo, el ex-Subsecretario de Agricultura, hoy Secretario de la Comisión de Ferrocarriles, Guillermo Schweyer Hernández.

Ha sido nombrado el Coronel Schweyer, Oficial de la Orden de la Corona de Italia, distinción que solo se concedea a aquellas personas que han contraído mérito con la monarquía italiana.

El Ministro Plenipotenciario del Rey Víctor Manuel en Cuba, hizo entrega a Guillermo Schweyer del diploma y la condecoración que le ha sido otorgada.

Muy querido en Matanzas Guillermo Schweyer, que lo cuenta entre sus hijos más prestigiosos, el Cronista se hace eco de la nueva, para felicitarlo muy sinceramente.

EL ESPAGNE

Gran paquebot francés.

Entró el jueves en el puerto de la Habana, trayendo a su bordo un grupo de matanceros que regresan de una deliciosa excursión por Europa.

Grupo que presidía la distinguida dama Rosita Trelles Viuda de Lasvastida, y que formaban sus hijos, el doctor Antonio Barrera y la señora Ana Rosa Lavastida, el doctor Raul Montero y la señora Lila Eva Lavastida, y la señorita Neneta Hernández y Treles, así como su hermano el señor Oscar Hernández y su muy distinguida familia.

España, Francia, Italia, Inglaterra y Bélgica fueron recorrida por esos viajeros que regresan satisfechísimos de su excursión.

En ese mismo vapor arribó a la Habana, Ismael Bernabeu, el modisto de la élite habanera.

Para todos mi saludo de bienvenida.

PEPE BARRIENTOS

El gran atleta.

Con sentimiento grande se ha sabido en Matanzas, que en momentos que disponíase a tomar el vapor que había de llevarlo a México, a las Olimpiadas, con el contingente de sportmen de Cuba, se sintió repuntado de un ataque apendicular, teniendo que desistir del viaje para someterse a la delicada operación de la apendicitis.

Pepe Barrientos uno de los primeros sportmen de Cuba nació en Matanzas, y hasta hace unos cinco años aquí residió, cuando a la sazón era su padre Ingeniero Jefe de Obras Públicas de este Distrito.

Cuenta Pepe, pues, entre nosotros con grandes simpatías.

Por el éxito de esa intervención quirúrgica a que ha de someterse el gran corredor, hacemos votos muy sinceros.

NUEVA DOCTORA

Gloria María Cabanas.

Acaba de establecer su gabinete médico en la calle de Indepnedencia, número 108, el que me brinda gentilmente la distinguida profesional.

Una nueva galeno.

Que con expediente universitario magnífico, con gran vocación por la profesión ha que a de dedicarse y con dotes de inteligencia, cultura y laboriosidad grande, ha de alcanzar gran éxito en el ejercicio del noble apostolado a que dedica su vida.

Especialista en partos, la doctora Gloria María Cabanas, al teléfono número 715, pueden dirigirse todos los que deseen utilizar sus servicios profesionales.

Exitos miles desea el cronista a la que con su ciencia, viene a llenar en el eterno renovar de la vida, huecos y vacíos tan hondos, como los que últimamente han dejado en ese campo, los doctores Antonio J. Font, Armando J. Carnot, etc., etc.

CARLOS M. TRELLES

Dado de alta.

Abandonó el miércoles la clínica de los doctores Núñez Bustamante, el ilitsre bibliógrafo matancero, que fué operado de apendicitis en aquel establecimiento, por el doctor Stincer.

Una bronconeumonía, atacó al enfermo, cuando ya podía cantarse victoria del resultado de la intervención quirúrgica.

Y pasada ésta, y pasada la gravedad, persistió el foco neumónico en el pulmón, por varios días, abrigándose por sus familiares muy serios cuidados.

Pero a todo venció la ciencia del doctor Stincer.

Y ya restablecido se instaló en su casa del Vedado, el señor Trelles Govi, en la tarde del miércoles.

Cuantos a celebrar la buena nueva.

ANDRES PARRA

Corrió un gran peligro.

Víctima de un penoso accidente sufrió una herida en la espalda de la que lo asistió el doctor Antonio J. Font Tió.

Afortunadamente el accidente que pudo ser de graves consecuencias para él, no reviste gravedad.

Sabida la nueva por la ciudad, se vió aquel Hotel París, donde reside Andrés, con sus padres, los esposos Parra-Zabala, visitado por toda Matanzas.

Las muchas amistades de esa familia no han dejado un instante de interesarse por la salud del herido, que es afortunadamente bastante satisfactoria.

Por el total restablecimiento de Andrés, formulamos votos.

LA ULTIMA NOTA

Para despedir a Margarita Tejera, que ha pasado unos días en Matanzas, junto a sus hermanos el ilustre Fiscal de esta Audiencia, Diego Vicente Tejera y su esposa Rosa Rescalvo.

En Villa Carmela, la residencia de Humberto de Cárdenas y Berta Pina, cantó ayer Margarita Tejera.

En un delicioso recibo de cinco a siete.

Muy en breve regresará a Roma, la señorita Tejera, para mediados de mes, en compañía de sus hermanos el doctor Alfonso Forcade y Jorrín y su elegante esposa.

Vuelve a la capital de Italia el joven Secretario de la Legación Cubana ante la Corte del Rey Víctor Manuel.

Tengan una feliz travesía.

Manolo JARQUIN.

CARDENENSES

EN EL CLUB DE LAS QUINTAS

La fiesta de anoche en honor de la familia del Honorable Vice-Presidente de la República

Empezaré por decirlo.

No pude asistir.

En contra de mis deseos me vi privado de poder corresponder a la cumplida invitación que con doble carácter me llegó ayer tarde por conducto de la Presidenta del Club, mi bella amiga Adela Fernández y de Hilda Pérez, una de las componentes del Tennis para esa fiesta de anoche.

Me sentí indispuesto.

Con poco gusto de fiesta.

Y ante ello decidí por no acudir al Club del Paseo de las Quintas, que tras el receso del verano, en que siempre permanece cerrado, abría anoche sus jardines, se iluminaban sus pérgolas, se embellecían las flores, y volvía allí la vida en todos sus encantos.

Lo he dicho siempre.

Es el Tennis evocador de ensueños.

Cada fiesta en sus jardines, está rodeada de poesía de amor, de ternuras, cada acto social en su recinto maravilloso es una noche de placer difícil de olvidar.

Convida aquello.

Convida a soñar!

En la fiesta de anoche, quien de ella me cuenta y me habla como quien hablar pudiera de una leyendoa de hadas, me dice se vieron de gala los jardincillos del Tennis y que sus coquetona casita-club brilló radiante de luz, bajo el palio de los cielos de una noche estrellada.

Tenía un motivo el baile.

Se ofrecía con un honor.

Se dedicaba a la familia del Honorable Vice-Presidente de la República, Don Carlos La Rosa, que residiendo en la Habana y de temporada ahora en Varadero, aprovecharon ello las tennistas para hacerles esa demostración de afecto y simpatía a la respetable señora María Faz de la Rosa y a sus bellas hijas Fina, Elena y Margot.

Se vieron agasajadas.

Muy satisfechas.

Señalado el baile para las diez de la noche, ya desde esa hora empezó la animación en el Club del Paseo de las Quintas, y después, después que la fiesta fué transcurriendo, fué en aumento la alegría, el bullicio en aquellos jardines del placer.

Privó la danza.

Tuvo allí un trono.

El programa bailable estuvo a cargo de Jacobito Solar, siendo muy aplaudida su orquesta.

Tocó lindos foxs.

Y sones preciosos.

Si todo una maravilla, de por sí es el Cárdenas Tennis Club sin ambiente de fiesta, imagínate lector, cuando entre la legión divina de deliciosas mujeres, la orquesta entona un vals y alrededor de la rotonda bailan las parejas entre el vaivén de la sublime danza.

Lo he visto muchas veces.

Incontables!

Por eso sin haber disfrutado de la fiesta de anoche ya que el Cronista estaba apoderado de un 'spleen', viéneme ahora la que hubiera sentido si anoche hubiese vivido esas color de rosa en la sociedad femenina que es blasón de orgullo de la sociedad de Cárdenas.

El baile no cesó.

En toda la noche.

Quien me ofrece la impresión de esa fiesta de anoche en el Tennis me facilita también la relación de la concurrencia femenina que se congregó en aquellos jardines.

Fué mucha.

Numerosísima.

Ez el primer nombre que escribo el de la respetable dama Sra. María Fez de la Rosa, la distinguida esposa del Honorable Vice Presidente de la República, que se vió rodeada toda la noche por un grupo de damas.

María Solís de Otí.

Elegantísima!

Muy interesante la señora de Costa, Raquel María de Rojas.

Hortensia Baez de del Valle, la hermosa dama y esposa de mi distinguido amigo el señor Luis del Valle.

María Teresa Villa.

La esposa de Mederos.

Nena Caragol de Balois, Petra M. Roselló de Doz, Charto Aramburu de Fernández, María Menocal de Ros, Nena Ulmode Hannebech, Gloria García de Pérez, María Luisa García, Viuda de García.

Señoritas cuantas.

Una legión adorable.

La trilogía festejada debe ocupar el lugar de preferencia y serán esos los primeros nombres que escribiré: las señoritas La Rosa, Margot, Elena y Fina.

Vestía n muy elegante.

Lucían muy atrayentes.

Pasaré a citar ahora a Nena Doy, la linda rubita, siempre tan alegre, tan vivaracha, dispuesta a fiestas y saraos como se lo piden sus años de plena juventud.

Estaba anoche ideal!

Como siempre!

Las señoritas Reynaldos, Terina y Graciella, la primera ex-Presidenta del Tennis, cuyo período de gobierno no pueden olvidarlo cuantos de él disfrutaron con el Cronista que suscribe y la segunda un lirio primaveral, tierno y fragante.

Maunita Larrauri.

Muy graciosa.

Entre los primeros párrafos dedicaré también uno especial para la Presidenta Ideal del Tennis: mi bella y gentil amiga María Adela Fernández, siempre tan airosa y tan elegante.

Sonreía anoche.

Ante un triunfo más.

Cuca Villa Carrerá, la espiritual y delicada prometida del divertido Tomás Fernández.

Aurorita Argüelles.

Siempre interesante.

Las tan simpáticas Aurorita y Carlota Pérez Maribona y su esbelta prima Carlota Maribona.

Virginita Neyra.

Siempre tan arrogante.

La entusiasta Silvia Pérez Lomas y si su hermanita Hilda.

Esther Amador.

La angelical rubita.

Y las lindas Menona Aramburu y Evangelina Faz así como para cerrar la relación escribiré el nombre de Rosita Argüelles.

Tarde fué el desfile.

Muy tarde.

Cerca de las dos de la madrugada llegaba a su epílogo esa fiesta de anoche.

Resultó inolvidable.

Lo decían todos.

LAS FIESTAS DEL 10 DE OCTUBRE.

Recibo el programa.

El programa oficial.

Portador es de él el siempre tan demócrata, tan popular y tan querido actual Alcalde de la Ciudad, mi buen amigo Publio T. Tolón, que me honró en la mañana de ayer con su visita.

Es él activo.

Incansable.

Es el Alcalde que para organizar una fiesta como la del 10 de Octubre no necesita, mandas y órdenes, sino que personalmente lo hace todo, lo dirige todo con su voluntad firme y su gran energía.

Publicaré ese programa.

El que de él recibo:

Dice así:

A las 6 a. m. Diana por la Banda Municipal que recorrerá la ciudad.

A las 8 y media a.m. Cucaña y regatas de tierra y botes de 2 a 4 remos con premios en metálico para los vencedores, en el muelle de la Capitanía.

A las 12 del día: Almuerzo -bailable en el Hotel Europa que ofrece la Asociación de la Prensa de Cárdenas.

A las 5 p.m., Peregrinación al Mausoleo y entrega de diplomas a los veteranos que aún viven.

El punto de reunión para la peregrinación es la Casa del pueblo y la hora señalada las cuatro y media de la tarde.

A las 6 y media p. m. Procesión del Santo Rosario que saldrá de la capilla de los R.P. Trinitarios.

A las 7 y media p.m. Retreta doble en el Parque de Estrada Palma.

A las 8 p.m. Velada en los salones de la Escuela Santa Cecilia, por el Cuerpo de Exploradores de Cárdenas.

A las diez pasado meridiano: Gran baile de gala en el Liceo y en otras sociedades.

Magnífico el programa.

En todas sus partes.

BABY ENFERMO

Un lindo baby.

Muy simpático.

Refiérome a uno de los encantos de los tan apreciados esposos señora Julia del Cueto de Sologuen y el señor Mariano Sologuen, gerente de la tan acreditada firma de Sucesores de S. Echevarría y Co., que pasan por la pena de ver enferma a esa criatura.

Hoy estaba mejorado.

Algo mejorado.

Para que vuelva pronto a reinar la tranquilidad en ese hogar, oiga Dios los ruegos de esos padres que lo piden la salud para su baby.

Por ello mis votos.

Muy fervientes!

DEL CENTRAL JORONU

Tres señoritas.

Graciosas e interesantes.

Llegaron ayer a Cárdenas, procedentes de esa finca azucarera tan importante, las señoritas Pura, Dora y Carmita Marrero, acompañadas de su hermano Adalberto.

Siguieron al Central.

A la saludable loma.

Allí propónense pasar una temporada esos viajeros.

Grata lès sea.

Como lo anhelan.

EN EL SANATORIO MODELO

Una operada.

Muy reciente.

Refiérome a la señorita Carmelina Pérez Ortiz, cuya operación la practicaron los doctores Rivero y Rojas, tan elogiados en todos los momentos.

Es su estado satisfactorio.

Fuera ya de peligro!

HOGAR FELIZ

De un matrimonio.

Muy joven.

Es el de los esposos Blanquita Frexas y Oscar Alonso, que besan al primer fruto de sus amores.

Sea enhorabuena!

Con un saludo al baby!

Francisco G. BACALLAO.

DE ALACRANES

Octubre.

DISTINGUIDA ENFERMA

Acabamos de enterarnos, produciendo en nosotros una penosa impresión la noticia de que la distinguida y estimada dama Isabelita Betancourt de Sánchez guarda cama atacada de una molesta dolencia, aunque afortunadamente, no de gravedad.

Quiera Dios ceda ésta cuanto antes y que en nuestra próxima crónica podamos anunciar el total restablecimiento de la caritativa, amable y ejemplarísima señora.

CARMEN MARTINEZ DE PASTORIZA

Nos alegramos infinitamaente de la mejoría que experimenta esta excelente amiga que sufrió por varios días pertinaz dolencia.

NTRA.SRA. DEL ROSARIO

Hoy celebran su onomástico mis estimadas amigas Rosario Quevedo de Martín y Rosario Capote de González, la simpática e inteligente hijita de esta última, Charunga, como la llamamos familiarmente, la interesante y hermosa jovencita Rosario Peláez y la monísima rubita Rosario Pérez.

También está de días una dama distinguida: Rosario Valdés de Corbo.

A todas deseo mucha salud y felicidad.

ROSARIO VARELA DE ALVAREZ

El día 3 del corriente celebró sus natales la estimadísima señora y siendo hoy la festividad de las Rosarios, también ella este día celebra su onomástico.

Le deseo las mayores venturas y prosperidades.

UNA AUSENTE

Rosario González de Iturral.

¿Cómo olvidar a nuestra sincera amiga y convecina, que con pesar de todos se ausentó de estos lares, residiendo meses ha en la poética y floreciente villa gliinera, con su simpática y estimada familia?

Hago llegar hasta la distinguida dama por medio de las prestigiosas columnoas del DIARIO mi cordial saludo de felicitación.

EN MI HOGAR...

Está pasando unos días— por lo que estoy contentísima —una amiguita tan amable como virtuosa a la que quiero sinceramente. Es ella Juanita Armas y Barrera que reside temporalmente en la pintoresca finca "San Andrés", propiedad de sus hermanos los jóvenes esposos Quintero-Armas.

Hago cuanto está a mi alcance, para que le resulten a Juanita los días junto a nosotros un tanto agradables.

EN NUESTRA VILLA

Y alojados en el coquetón y elegante hogar de sus tíos los distinguidos esposos Oriyés-García pasan unos días los jóvenes cónyuges Enrique Campuzano y Dulce Aguirre.

Sean bienvenidos.

Mary ROSA
(Cronista Social)

DE SAN MIGUEL DE LOS BAÑOS

INAUGURACION DE LA OFICINA DE CORREOS Y TELEGRAFOS.—GRATITUD DEL PUEBLO A LAS AUTORIDADES POR EL BENEFICIO QUE ACABA DE OTORGARSELE, NUEVOS PROYECTOS QUE PROXIMAMENTE SE CONVERTIRAN EN REALIDADES

Según comuniqué telegráficamente, el jueves siete quedó inaugurada la oficina local de Correos y Telégrafos, servicio que era de grandísima necesidad en este balneario donde concurren de contínuo y particularmente durante la temporada, numerosas familias distinguidas de esa capital, de Matanzas, Cárdenas y muchos otros lugares de la república en busca de las curativas aguas de estos manantiales y del fino y tonificante ambiente de estas pintorescas montañas.

Todos los vecinos, propietarios y temporadistas de esta localidad se sienten profundamente agradecidos hacia el honorable señor Presidente de la República, hacia el señor José María Espinosa, Secretario de Comunicaciones, que con tanto acierto y tanta diligencia constructiva dirige ese Departamento, y hacia el señor doctor Enrique Hernández Cartaya, dignísimo Secretario de Hacienda y excelente amigo de este balneario, por cuyo progreso se interesó notablemente, promoviendo la creación de la oficina inaugurada. También dichos vecinos y temporadistas han expresado su reconocimiento al señor Elizaga, Director de Telégrafos; al señor Miguel Tunes, Jefe de la Provincia; a los Inspectores señores Pedro Fernández Cobo y Miguel Sola Tomé, y a los señores Luis Tunes, encargado de los trabajos de tendido, y Luis Felipe Morejón, que lo fué de las instalaciones, pues todos ellos, cada uno desde su respectivo puesto, y mostrando en conjunto la eficacia y la competencia con que se trabaja en todos los departamentos del ramo, han hecho cuanto estaba a su alcance para dejar perfectamente ultimada la instalación del nuevo centro. A todos se les ha hecho saber la gratitud que el pueblo de San Miguel de los Baños les guarda por el beneficio que acaba de otorgársele, que tanto habrá de contribuir a su progreso.

La nueva oficina ha sido instalada con muebles y aparatos nuevos y flamantes en un bello chalet, construído especialmente para ese objeto por el doctor Abril, con amplios departamentos para el público, para las oficinas de correos y telégrafos y para habitación de la familia del administrador, estando situado en la calle del general Clemente Gómez en el centro del pueblo y siendo la construcción de un estilo muy elegantes que concuerda perfectamente con las lindas edificaciones modernas que están haciendo de este poblado uno de los más atractivos de la República.

Para el cargo de Administrador de la nueva oficina ha sido designado con gran acierto el Sr. Eduardo Vallejo, antiguo y muy competente empleado del Departamento, y persona que por su bondad y por su dón de gentes había de ser muy apreciada por las distinguidas personas que concurren a este balneario.

Para mi próxima correspondencia me ocuparé de los nuevos proyectos que, como la casa de correos y telégrafos, van convirtiéndose en realidades y entre los cuales se encuentra la construcción de la Iglesia y la del nuevo balneario.

El Corresponsal.

DE ANTILLA

Octubre 6.

NUEVO LOCAL DE CORREOS Y TELEGRAFOS

A mediados del mes pasado quedó instalada en el magnífico edificio Guarch, en la Avenida de Cuba, la Oficina de Correos, así como la de Telégrafos, en el mismo local. La instalación es soberbia, con mostradores de caoba y enrejado artístico, departamentos para la aduana, y administración, todo amplio y del mejor gusto, mereciendo unánimes elogios, pues esta importante oficina, por la cual pasa enorme correspondencia para Sagua, Baracoa y otras plazas, tiene ahora el local que necesitaba y las condiciones apetecidas.

POLITICA LOCAL

Existe inusitado entusiasmo en la localidad y su comarca para las elecciones del primero de noviembre disputándose la alcaldía local dos prestigiosos caballeros, cuyas fuerzas parecen muy iguales. De una parte, y postulado por los liberales va a la reelección el señor Wenceslao Aguilera Feria, el que cuenta con muchas simpatías, y por la conjunción Popular-conservadora, el Coronel Armando de Feria, prestigioso veterano de la Independencia y hombre de grandes simpatías.

Para Representantes, no oculta el pueblo su simpatía por el señor Sagaró, Hartman y Félix del Prado de quienes está Antilla, sumamente agradecida por la desinteresada gestión de ellos a favor de esta villa. Por lo que oigo, la piña está completamente fracasada en esta comarca. No obstante la lucha que ambos bandos vienen sosteniendo por el triunfo de sus candidatos, el orden y armonía reinan en la comarca.

SITUACION COMERCIAL

La crisis reinante se ha acentuado aun más durante el pasado mes de septiembre.

Hay infinidad de hombres sin trabajo, y el problema será agudísimo de no iniciarse prontamente las obras públicas anunciadas para este término. Entre ellas, la principal por su importancia y trascendencia es la carretera a Banes, la cual se halla incluída en el plan de obras a ejecutar con cargo al crédito de seiscientos mil pesos para cada provincia, y cuya obra que daría comienzo desde la Estación del Ferrocarril, dejaría arreglada una de las principales vías antillanas, como es la Avenida de Martí. El Consejo Provincial que, dicho sea de paso, no ha hecho nunca nada por Antilla, extraoficialmente, ha prometido donar cierta cantidad para asfaltar una de las calles laterales del paso de la Avenida de Cuba, hermosa obra debida a la iniciativa particular, que costó ocho mil pesos, y que se halla en medio de dos calles indecorosas por su aspecto y llenas de baches pestilentes, completamente intransitables en cuanto caen dos aguaceros.

EL PUERTO

Animadísimo siendo importantes los embarques de azúcar efectuados durante las pasadas quincenas, aunque las importaciones son muy limitadas, como es de suponer dada la crisis reinante.

SOCIALES

Procedente de Sagua la Grande se hallan pasando unos días en casa de los señores de Galvany-Núñez, las distinguidas señoritas Esperanza y María Teresa Sanz. Asimismo, procedente de Gibara se halla al lado de sus familiares de esta villa la respetable señora de Recio, viudad de Valdés, a la que acompaña su bellísima hija Pepa Lola. Sean todas bienvenidas al seno de esta sociedad que tanto las distingue.

Después de pasar una temporadita en Antilla al lado de sus familiares regresó a Banes la muy linda y graciosa señorita Angélica Alonso, que tantas simpatías supo despertar a su paso por esta villa. ¡Adiós!

Se encuentra de temporada en la Habana en compañía de sus familiares los señores de Pujol, la culta y bella señorita Amalita Oliver Roca, tan estimada y querida en esta villa y la cual como secretaria del Comité Pro-Iglesia Católica de Antilla, tanto ha trabajado y con tanto entusiasmo. Que su estancia le resulte grata como merece en la capital de la República.

El Corresponsal.

DESDE GÜINES

Octubre 6.

PARA UNA BODA

Recibo la siguiente invitación:

Concepción Piñeiro Osorio de Nieto y Adolfo Nieto Alberte, tienen el gusto de invitar a usted para el matrimonio de su hijo Adolfo con la señorita Eloisa Urruela Fraga.

Fidela Fraga de Urruela y Pedro Urruela Cano, invitan a usted para el matrimonio de su hija Eloisa, con el doctor Adolfo Nieto y Piñeiro Osorio, el que se verificará a las 9 p. m., del día 14 de Octubre de 1926, en la residencia de los padres de la novia, calle de Máximo Gómez, número 124, altos, en esta villa.

Muy agradecido.

NARCISIN

El jueves, y ayer, martes, actuó en el teatro local "Ayala", la compañía de Narcisín, alcanzando un éxito completo en las dos noches.

El precoz artista debutó el jueves, con "Rapaciño", obra que, desempeñada magistralmente por él, alcanzó aplausos nutridos e hizo que las lágrimas asomaran a los ojos de más de uno de los centenares de espectadores que su labor presenciaban.

Anoche llevó a la escena, "El hijo de la portera", y "Ranita", obras muy aplaudidas por el crecido número de concurrentes que llenaban el coliseo.

Es un verdadero artista el rapacín de Langreo, y bien puede asegurarse que él llegará muy pronto a ser, más que un artista, un artistazo.

Si se le ocurriese a él reprisar a "Rapaciño", es seguro que nuestro teatro sería insuficiente para contener a los muchos espectadores que concurrirían a presenciar la representación.

EL CORRESPONSAL.

VAPORES DE TRAVESIA

LINEA HOLANDESA AMERICANA

Servicio regular y fijo por los novísimos y rápidos vapores Correos Holandeses de 17,000 toneladas, con tripulación española y provistos de telegrafía sin hilos.

"SPAARNDAM",
"MAASDAM",
"LEERDAM"
"EDAM"

El vapor correo holandés

"LEERDAM"

Saldrá fijamente el 27 de Octubre.

Para VIGO, CORUÑA y ROTTERDAM

Próximas salidas:

VIGO, CORUÑA y ROTTERDAM.

Vapor LEERDAM, 27 de Octubre.
Vapor SPAARNDAM, 17 de Novbre.
Vapor MAASDAM, 8 de Diciembre.
Vapor EDAM, 29 de Diciembre.
Vapor LEERDAM, 19 de Enero 1927.

VERACRUZ Y TAMPICO

Vapor SPAARDAM, 15 de Octubre.
Vapor MAASDAM, 7 de Noviembre.
Vapor EDAM, 28 de Noviembre.
Vapor LEERDAM, 17 de Diciembre.

Admiten pasajeros de primera clase y de tercera Ordinaria reuniendo todos ellos comodidades especiales para los pasajeros de Tercera Clase.

Amplias cubiertas con toldos, camarotes numerados para dos, cuatro y seis personas. Comedor con asientos individuales.

PRECIOS DE PASAJES REDUCIDOS.
EXCELENTE COMIDA A LA ESPAÑOLA

LINEA DE NEW YORK A PLYMOUTH, BOULOGNE-SUR-MER Y ROTTERDAM

En esta Agencia se expiden pasajes por esta línea, por los lujosos y rápidos trasatlánticos holandeses ROTTERDAM, NEW AMSTERDAM, VOLENDAM, VENDAM, NOORDAM y RYNDAM.

Para más informes dirigirse a:

R. DUSSAQ S. en C.

OFICIOS 24. Teléfonos M-5640 y A-5539.

Apartado 1617

HABANA

A INGLATERRA DIRECTO EN 14 DIAS "OZEAN LINE"

M|S "RIO PANUCO"

Saldrá de la Habana para Plymouth y Bremen el día 6 de Noviembre.

CUBA A MEXICO

M|S "RIO PANUCO"

Saldrá de la Habana para Veracruz, Tampico y Galveston el día 15 de Octubre.

LYKES BROS. STEAMSHIP AGENCY, S. A.

Agentes Generales en Cuba
LONJA Nos. 404-408 Teléfono M-6599.

7212 Ind 27 ag

"COMPAÑIA DEL PACIFICO"

MALA REAL INGLESA

El lujoso trasatlántico

de 23.800 toneladas de desplazamiento.

"ORCOMA"

Tenemos en este buque espléndidos camarotes vacantes para primera y segunda clase y excelente acomodo para tercera clase. Saldrá fijamente el día 20 de Octubre, para:

VIGO, LA CORUÑA,
SANTANDER, LA PALLICE,
ROCHELLE y LIVERPOOL.

COMODIDAD, CONFORT, RAPIDEZ Y SEGURIDAD

PROXIMAS SALIDAS

Para ESPAÑA, FRANCIA e INGLATERRA

Vapor ORIANA, 6 de Octubre.
Vapor ORCOMA, el 20 de Octubre.
Vapor ORTEGA, el 3 de Noviembre.
Vapor ORITA, 17 de Noviembre.
Vapor OROPESA, 8 de Diciembre.
Vapor OROYA, 22 de Diciembre.

Para COLON, puertos de PERU y de CHILE y por el ferrocarril Trasandino a Buenos Aires

Vapor ESSEQUIBO, el 13 de Septbre.
Vapor ORTEGA, el 19 de Septiembre.
Vapor ORITA, 3 de Octubre.
Vapor EBRO, 11 de Octubre.
Vapor OROYA, 7 de Noiembre.
Vapor ESSEQUIBO, 8 de Noviembre.
Vapor ORIANA 21 de Noviembre.

Para NUEVA YORK

Salidas mensuales por los lujosos trasatlanticos EBRO y ESSEQUIBO. Servicio regular para carga y pasaje, con trasbordo en Colón a puertos de Colombia, Eduador, Costa Rica y Nicaragua, Honduras, Salvador y Guatemala.

DUSSAQ Co., Ltd.
Oficios 30. Teléfono A-6540
A-7218.

LA GUARDIA & LA GUARDIA

AGENTES DE ADUANA

DESPACHOS, CONDUCIONES Y EMBARQUES

Edificio Banco Territorial. MARTA ABREU No. 1 HABANA TEL. A-3344

9555 12 alt. 13

VAPORES CORREOS DE LA COMPAÑIA TRASATLANTICA ESPAÑOLA

PASAJE, CARGA Y CORRESPONDENCIA
LINEA RAPIDA PARA EL NORTE DE ESPAÑA:
SERVICIO CADA 22 DIAS
PARA CORUÑA, GIJON, SANTANDER Y BILBAO

El rápido vapor CRISTOBAL COLON, Capitán FANO, saldrá el 16 de Octubre.

PROXIMAS SALIDAS DE HABANA:

PARA VERACRUZ Y TAMPICO:

Vapor
CRISTOBAL COLON, 5 Octubre.
ALFONSO XIII, 27 Octubre.
CRISTOBAL COLON, 18 Noviembre
ALFONSO XIII, 10 Diciembre.
CRISTOBAL COLON, 1 Enero.

PARA CORUÑA, GIJON, SANTANDER Y BILBAO:

Vapor
CRISTOBAL COLON, 16 Octubre.
ALFONSO XIII, 7 Noviembre.
CRISTOBAL COLON, 29 Noviembre
ALFONSO XIII, 21 Diciembre.
CRISTOBAL COLON, 12 Enero

AVISO IMPORTANTE A LOS PASAJEROS

Para uso exclusivo de los que embarquen en estos buques y deseen continuar rápidamente viaje a Madrid o estaciones de ruta, esta Compañía ha establecido un servicio de tren especial provisto de coche-cama, que saldrá del Muelle de Santander inmediatamente después de la llegada del buque y de recibir a los pasajeros que hayan solicitado su boletín correspondiente en esta Agencia, o a bordo, por mediación del Sobrecargo del buque.

El precio del billete de ferrocarril incluída cama, hasta Madrid, es de pesetas 120.35 por persona.

LINEA PARA GOLFO MEXICANO
SERVICIO CADA 26 DIAS
PROXIMAS SALIDAS DE HABANA:
PARA VERACRUZ, NEW ORLEANS O GALVESTON:

Vapor "P. DE SATRUSTEGUI", 12 de Octubre.
" "MONTEVIDEO", 7 de Noviembre.
" "MANUEL CALVO", 3 de Diciembre.
" "ANTONIO LOPEZ", 28 de Diciembre.
" "P. DE SATRUSTEGUI", 23 de Enero.

LINEA CANARIAS, CADIZ Y BARCELONA
SERVICIO CADA 26 DIAS

Para STA. CRUZ TENERIFE, LAS PALMAS, CADIZ y BARCELONA, saldrá el vapor ANTONIO LOPEZ, Capitán MUSLERA, sobre el 3 de Octubre.

Próximas salidas de Habana:

Vapor "P. DE SATRUSTEGUI", 29 de Octubre.
" "MONTEVIDEO", 24 de Noviembre.
" "MANUEL CALVO", 20 de Diciembre.
" "ANTONI

"EMPRESA NAVIERA DE CUBA, S. A."

San Pedro 6. Dirección telegráfica: Emprenave. Apartado 1641

TELEFONOS:

A-5315.—Información General.
A-4730.—Dpto. de Tráfico y Fletes.
A-6236.—Contaduría y Pasajes.
A-3966.—Dpto. Compras y Almacén.
M-5293.—Primer Espigón de Paula.
A-5634.—Segundo Espigón de Paula.

Y

COMPAÑIA NAVIERA DE CUBA S. A.
OFICIOS, 88

ITINERARIOS COMBINADOS

RELACION DE LOS VAPORES QUE ESTAN A LA CARGA EN ESTE PUERTO

COSTA NORTE

Vapor "ORIENTE"

Saldrá de este puerto el sábado 9 del actual, para NUEVITAS, MANATI, VICTORIA DE LAS TUNAS, PUERTO PADRE, CHAPARRA, GIBARA, (Holguín, Velasco, Bocas) y BARACOA.

Vapor "MANZANILLO"

Saldrá de este puerto el sábado 9 del actual, para PUERTO TARAFA (destinos combinados), GIBARA, (Holguín, Velasco, Bocas), VITA, BANES, NIPE (Mayarí, Antilla, Preston), SAGUA DE TANAMO (Cayo Mambí), BARACOA, GUANTANAMO (Caimanera) y SANTIAGO DE CUBA.

Este buque recibirá carga a FLETE CORRIDO para todas las estaciones del F. C. del Norte de Cuba.

COSTA SUR

Vapor "CIENFUEGOS"

Saldrá de este puerto el viernes 8 del actual, para CIENFUEGOS, CASILDA, TUNAS DE ZAZA, SANTA CRUZ DEL SUR, MANOPLA, GUAYABAL, MANZANILLO, CAMPECHUELA, MEDIA LUNA, NIQUERO, ENSENADA DE MORA Y SANTIAGO DE CUBA.

LINEA DE VUELTA ABAJO

Vapor "ANTOLIN DEL COLLADO"

Saldrá de este puerto los días 5, 15 y 25 de cada mes a las ocho de la noche, para los de BAHIA HONDA, RIO BLANCO, BERRACOS, PUERTO FRANCES, MALAS AGUAS, SANTA LUCIA (Minas de Matahambre), RIO DEL MEDIO, DIMAS, ARROYOS DE MANTUA y LA FE.

LINEA DE CAIBARIEN

Vapor "CAIBARIEN"

Saldrá todos los sábados de este puerto directo para CAIBARIEN, recibiendo carga a flete corrido para PUNTA ALEGRE y PUNTA SAN JUAN, desde el miércoles hasta las 9 a. m. del día de salida.

LINEA DE CUBA, SANTO DOMINGO Y PUERTO RICO

SERVICIO DE PASAJEROS Y CARGA

Provistos de telegrafía inalámbrica

Vapor "GUANTANAMO"

Saldrá de este puerto el sábado 9 de Octubre a las 11 a. m. directo para GUANTANAMO (Boquerón), SANTIAGO DE CUBA, SANTO DOMINGO, SAN PEDRO DE MACORIS (R. D.) y SAN JUAN, retornando por MAYAGUEZ, PONCE (P. R.), SAN PEDRO DE MACORIS, SANTO DOMINGO (R. D.), KINGSTON (Ja.), SANTIAGO DE CUBA Y HABANA.

De Santiago de Cuba saldrá el sábado 16 a las 8 a. m

Vapor "HABANA"

Saldrá de este puerto el sábado 23 de Octubre a las 11 a. m., directo para GUANTANAMO (BOQUERON), SANTIAGO DE CUBA, PUERTO PLATA (R. D.) y SAN JUAN (P. R.), retornando por PONCE, MAYAGUEZ, (P. R.), PUERTO PLATA (R. D.), KINGSTON (J. A.), SANTIAGO DE CUBA Y HABANA.

De Santiago de Cuba saldrá el sábado 30 a las 8 a. m.

IMPORTANTE

Suplicamos a los embarcadores que efectúen embarques de drogas y materias inflamables, escriban claramente con tinta roja en el conocimiento de embarque y en los bultos la palabra PELIGRO. De no hacerlo así serán responsables de los daños y perjuicios que pudieran ocasionar a la demás carga y al buque.

AVISO

Los vapores que efectúen su salida los sábados, recibirán la carga hasta las 4 p. m. del día anterior al de la salida y los que lo hagan los viernes, la recibirán hasta las 11 a. m. del día de la salida.

MISCELANEA

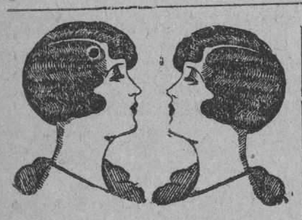

PELUQUERIA CABEZAS
La más grande y mejor de la Habana
Neptuno 38. Teléfono A-7034

Doce expertos peluqueros cortan la melena finamente en todos los estilos a $0.50.
Con ondulación Marcel y al agua, para ocho días de duración $1.00.
Masaje, arreglo de cejas, manicure y Champoo, a $0.50.
Tinturas ENNE Vegetal, la mejor de todas, todos colores, $5.00.
Rizo Permanente Garantizado, para un año y hecho en una sola hora, $15.00 y $20.00.
Servicio a domicilio con puntualidad, por los más expertos operarios de la Peluquería

CABEZAS
E 2103 ind 1 Sp.

MADAME GIL
Obispo, 86. Teléfono A-6977

PELUQUERIA DE SEÑORAS
ACADEMIA DE BELLEZA

Para lucir sus encantos con un "cachet" de distinción y juvenil belleza, consulten con Madame Gil el estilo de peinados y cortes de melenas que deben adoptar de entre sus modelos, siempre de última creación.

La falta de armonía entre el rostro y el arreglo de la cabeza, es signo de fealdad y mal gusto.

Esta casa garantiza siempre la perfección refinada de todos sus trabajos y dispone de 24 empleados bien especializados en los cortes, ondulaciones "Marcel" permanentes y al agua, masajes, limpieza del cutis, manicures, cejas, etc.
E 2133 ind 1 Sp.

COMPRAMOS y pagamos de contado sus lotes y dejes de cuenta de artículos de vedería, quincalla y novedades, no importa cantidad. Escriba dando detalle de los artículos, cantidades y precios, dirigiéndose a "Comprador", Apartado 2095, Habana. 44813.—10 Oct.

COMPRO toda clase de lozas isleñas, de San Miguel, Lajas planas. Informan' Luis F. Kohly. Manzana de Gómez 206, de 4 a 6 p. m. Teléfono A-0383.
44825 2 oc.

LIQUIDO, muy barato, un muestrario de vestidos, últimos modelos de París. Pueden verse en el Hotel Bristol, cuarto 330.
45211 12 oc.

Surtido completo de los afamados BILLARES marca "BRUNSWICK".
Hacemos ventas a plazos.
Toda clase de accesorios para billar. Reparaciones. Pida catálogos y precios.
Hartmann Baja 2. O'Reilly, 102.
Santiago de Cuba. Habana.
E 2109 ind 1 Sp.

LAMPARAS

LAS
DORAMOS
REPARAMOS
REFORMAMOS
MODERNIZAMOS

LA INSULAR

Reina 113.
Telf. A-3323.
E 2185 ind 1 Sp.

MISCELANEA

NO MAS CALVOS
GRANDIOSO DESCUBRIMIENTO
Loción Antiséptica Vegetal
YRILLY

UNICA en el mundo de resultados positivos contra la calvicie. Desaparece la caspa.

Hace Brotar Abundante Pelo

Retiene la caída del que existe. Le devuelve un vigor muy hermoso. Pídala en droguerías, farmacias, sederías, peluquerías y perfumerías. Venta al por mayor: Droguería SARRA, Habana.

E. 2409.—Alt. 5d-4 Oct.

NECESITAMOS 10.000 PERSONAS

QUE QUIERAN SABER INGLES EN POCAS SEMANAS GARANTIZAMOS MAGNIFICO RESULTADO. PIDA INFORMACION HOY. INSTITUTO UNIVERSAL (D. 56) 128 E. 86 ST. NEW YORK, N. Y.

SANATORIO "DR. PEREZ-VENTO"

Enfermedades nerviosas y mentales. Para Señoras, exclusivamente. Calle Barreto, número 62, Guanabacoa.

ENVASES DE CARTON
CESAREO GONZALEZ
AMISTAD 71 — HABANA
TELEFONO A-7982
E 2229 Ind 10 sp.

GRAN PELUQUERIA MARTINEZ
Solamente para señoras y niños
NEPTUNO 81. TELEFONO A-5039
(Un experto para cada servicio)

Los mejores y más elegantes cortes de melenas se hacen en esta casa. Las damas que deseen lucir sus manos bonitas, se las arreglan en la Peluquería MARTINEZ. No tenemos rival en nuestro giro para el masaje científico de la cara. Especialidad en la ondulaciNn Marcel y "Permanente". Tenemos expertos para el shampoo.

La Peluquería MARTINEZ tiene la representación exclusiva para toda la isla de Cuba de los famosísimos e inigualables Productos de Belleza MISTERIO, que son algo así como el complemento de la mujer bonita.

PELUQUERIA "MARTINEZ"
DE
CIRIA E HIJOS
Neptuno, 81 (entre Manrique y San Nicolás). Habana. Teléfono A-5039.
53382 31 dic

"LA PERLA"
Animas, 84.—Tel. A-8222
Dinero sobre alhajas.
La que menos interés cobra.
Joyas y Muebles.
—A como quiera.—
E 2080 ind 1 Sp.

ALCOHOL

Se sirve alcohol a domicilio, por mayor y menor cantidad, de 40 grados, a $1.50 garrafón. Se sirve rápidamente. Llame al teléfono M-3596.
43884 14 oct.

PIELES

Se arreglan y reforman. Neptuno 139, altos. Teléfono U-5473.
43756 28 dic.

ZAPATOS
EN "LA JOVEN CHINA"

Florida 11, entre Misión y Gloria, se hacen zapatos muy elegantes a precios módicos.
32871 18 Otbre.

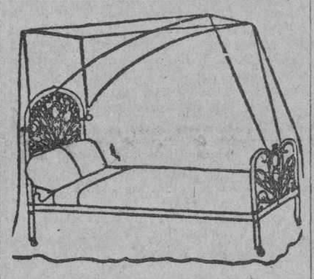

DEPARTAMENTO DE COLCONETAS, COLCHONES, COJINES, ETC.

De todos estos artículos presenta "El Encanto" la más extensa y flamante variedad.

A los precios más módicos.

Colchonetas, surtido completo de tamaños y calidades, desde $1.80.

Colchones, de varias clases, altos y bajos, desde $7.00.

Edredones ("confortables") de seda un gran surtido.

Cojines de Cretona, de otomano de seda, bordados, de terciopelo... Desde $1.50.

Cestos de mimbre para ropa usada, para viaje y otros usos, en todos los tamaños y formas, desde $1.75.

Mosquiteros de punto y de muselina, en todos los tamaños, desde $1.50.

Mosqueteros con aparato, en varias formas y tamaños, desde $5.00.

Mosquiteros sueltos, para aparatos, en todos los tamaños, de $2.50.
E 2185 ind 1 Sp.

DIRECTORIO PROFESIONAL

ABOGADOS Y NOTARIOS

FELIPE RIVERO Y ALONSO
Abogado y Notario
Aguiar, 73
Dptos. 710-11-12. Tel. M-1472
E. 2394.—Ind. 1 Oct.

Saúl Sáenz de Calahorra
Y
OSCAR QUINTANA
ABOGADOS

Se hacen cargo de toda clase de asuntos judiciales, tanto civiles como criminales y del cobro de cuentas atrasadas. Bufete Edificio Larrea. Deptos. 302 y 304. Empedrado y Aguiar. Telfs. A-5024, y M-5247.
E. 2366.—Ind. 1 Oct.

Dr. Elio Roselló Montaño
ABOGADO Y NOTARIO

Herencias, Divorcios. Asuntos hipotecarios, rapidez en el despacho de las escrituras con su legalización. Oficinas: Empedrado 33. A-8502.
E. 2371 Ind. 1 Oct.

MARCAS Y PATENTES
DR. CARLOS GARATE BRU
ABOGADO
Cuba 19. Teléfono A-2434.
E. 2395 Ind. 1 Oct.

MANUEL JIMENES LANIER
FERNANDO ORTIZ
OSCAR BARCELO
ABOGADOS

JUAN RODRIGUEZ RAMIREZ
ABOGADO Y NOTARIO
San Ignacio, 40, altos, entre Obispo y Obrapía. Teléfono A-3701
E. 2386 Ind. 1 Oct.

ADOLFO CABELLO
ABOGADO
Lealtad 116 entre Salud y Dragones. Teléfono A-0327. Consultas de 9 a 11 a. m.
E. 2439 Ind. 1 Oct.

García, Ferrara y Diviñó
Abogados. Aguiar 71, 5o. piso. Teléfono A-2194. De 9 a 12 a. m. y de 2 a 5 p. m.
E 2181 Ind 1 Sp.
E. 2388 Ind. 1 Oct.

Lcdo. Ramón Fernández Llano
ABOGADO Y NOTARIO
Habana, 57, teléfono A-9313.
E. 2354 Ind. 1 Oct.

DR. S. SANCHEZ GOVIN
ABOGADO
Asuntos Hipotecarios, administración de bienes y capitales; herencias, divorcios y juicios ejecutivos. Habana, 72, altos. Teléfonos A-1351 y F.O. 1291. De 3 a 5 p. m.
E. 2428 Ind. 1 Oct.
E 2079 ind. 1 sp.

PROFESIONALES

DOCTORES EN MEDICINA Y CIRUGIA

DR. FELIX PAGES
CIRUJANO DE LA QUINTA DE DEPENDIENTES
CIRUGIA EN GENERAL

Durante la ausencia del doctor Félix Pagés en los Estados Unidos, se hace cargo de su clientela, el doctor Manuel González Alvarez. Consultas, martes, jueves y sábados de 3 a 5 p. m. Apodaca, 3, altos, entre Cárdenas y Cienfuegos. Teléfono A-9102. Residencia particular: Calle I, entre 9 y 11, Vedado. Telf. F-2441.
E. 2384 Ind. 1 Oct.

Dr. Manuel González Alvarez
CIRUJANO DE LA ASOCIACION DE DEPENDIENTES
CIRUGIA EN GENERAL

Consultas de 3 a 5, martes, jueves y sábados. Apodaca 3, altos, entre Cárdenas y Cienfuegos. Teléfono A-9102. Residencia particular: Calle 1 entre 9 y 11 Vedado. Teléfono F-2441.
E. 2373 Ind. 1 Oct.

Dr. Abelardo Rodríguez Cuéllar

Especialista de enfermedades nerviosas y mentales del Dispensario Tamayo. Tratamientos especiales, eléctricos, naturistas y psíquicos, para las enfermedades nerviosas y mentales. Enfermedades de señoras, del estómago, pulmones, venéreas y de la sangre. Consultas de 2 a 4 de la tarde. Campanario 197. Teléfono A-7820.
E. 2406 Ind. 1 Oct.

DR. SALVADOR LAUDERMAN

Médico de la Asociación Canaria. Medicina en General, especialmente enfermedades del sistema nervioso, sífilis, venéreo y tuberculosis pulmonar. Consultas: diarias de 1 a 3, p. m. en Santa Catalina 12, entre Delicias y Buenaventura, Víbora. Teléfono X-1040. También recibe avisos en Jesús del Monte 552, esquina a Vista Alegre, teléfono U-1703.
E. 2356 Ind. 1 Oct.

Dr. Nicolás Gómez de Rosas

Enfermedades de señoras, cirugía en general, estómago y vías biliares; consultas de 3 a 5. San Lázaro 174, domicilio, Cerro 432. Telf. A-2560.
E 2243 Ind 15 sp

POLICLINICA INTERNACIONAL

Director: Dr. David Cabarrocas, Lealtad 143, entre Salud y Dragones. Teléfono A-0344 De 11 a. m. a 4 p. m. De 7 a 9 p. m. Primera atención médica con motivo de una consulta, reconocimiento, visita a domicilio, examen de Rayos X, análisis parcial orina, incisión, absceso, inyección intravenosa de Neosalvarsán o cualquier otra inyección, cura; corriente eléctrica, masaje aire caliente, pulverización vapor completamente gratis para pobres. Inyecciones especiales para Reumatismo, Anemia, enfermedades de la Piel Sífilis, Venéreas, fiebres en general, Tuberculosis, Cáncer, enfermedad de señoras, Corazón, Riñones, Hígado, Estómago e Intestino, sistema Nervioso, análisis completo de orina y análisis exudado para venéreos, aplicaciones de aparatos de Yeso, análisis sangre para Sífilis, raspado uterino, Partos y Cirugía en general. Se regala la medicina al pobre.
E. 2362 Ind. 1 Oct.

Dr. Enrique Fernández Soto
Y
Dr. CARLOS DE LEJARZA
AUXILIAR

Oídos, nariz y garganta. Consultas: lunes, martes y jueves de 2 a 4. Calle O, entre Infanta y 27. Telf. U-2465. No visita. El doctor Lejarza sustituye al Dr. Fernández Soto en su ausencia. Teléfono F-4836.
E. 2381 Ind. 1 Oct.

DR. CELIO R. LENDIAN

Consultas todos los días hábiles de 2 a 4 p. m. Medicina interna especialmente del corazón y de los pulmones. Partos y enfermedades de niños. Consulado 20. Teléfono M-2671.
E. 2367 Ind. 1 Oct.

DR. A. G. CASARIEGO

Catedrático por oposición de la Facultad de Medicina de los hospitales de París, New York, Calixto García y Clínica Covadonga. Especialista en enfermedades de las vías urinarias. Consultas de 2 a 6 p. m. Zequea (Neptuno) 125, bajos.
E. 2426 Ind. 1 Oct.

DR. S. PICAZA

De los Hospitales de París y New York. Enfermedades del Estómago, Intestinos e Hígado exclusivamente. Tratamientos especiales para las afecciones biliares y para la Constipación o estreñimiento. Examen a los Rayos X, de todos los pacientes. Horas de 2 a 4, o especiales, previo aviso. San Lázaro 246. Teléfono F-4918.
E. 2433 Ind. 1 Oct.

DR. B. VILA

Médico cirujano. Exclusivamente niños. Ayudante a la Cátedra de Patología y Clínica Infantil. Consultas diarias de 2 a 4 p. m. Carlos III, 209, esquina a Franco (altos). Teléfono U-5792.
E. 2391 Ind. 1 Oct.

Dra. MARIA PEREZ GOVIN
MEDICA CIRUJANA

Médica de la Facultad de la Habana y Hospital Broca de París. Garganta, nariz y oídos. De 1 a 3. Telf. U-2439. San Miguel 152, antiguo.
E. 2380 Ind. 1 Oct.

Dr. MANUEL LOPEZ PRADES
MEDICO CIRUJANO

De las Facultades de Madrid y la Habana. Con 36 años de práctica profesional. Enfermedades de la sangre, pecho, señoras y niños, partos. Tratamiento especial curativo de las afecciones genitales de la mujer. Consultas diarias de 1 a 3. Gratis los martes y viernes. Virtudes, 115, bajos. Teléfono A-0226. Habana.
E. 2431 Ind. 1 Oct.

DR. LAGE

Estómago. Debilidad sexual. Diabetes. Afecciones de señoras, sifilíticas y venéreas. De 1 a 4 y a horas convencionales. Patria, 6, altos, Cerro. Telf. A-2751.
E. 2387 Ind. 1 Oct.

Dr. E. PERDOMO

Vías urinarias, estrechez de la orina, venéreo, hidrocele, sífilis, impotencia. Calle D y 11, Vedado de 1 a 4. Teléfono F-4822.
E. 2355 Ind. 1 Oct.

Dr. Alberto S. de Bustamante

Profesor de Obstetricia, por oposición. Especialidad partos y enfermedades de señoras. Consultas los lunes y viernes de 1 a 3, en la Clínica Bustamante-Núñez. Teléfono F-3057. Domicilio, 15 entre J. y K, Vedado. Teléfono F-1862.
E 2052 ind 26 agt.

CLINICA BUSTAMANTE-NUÑEZ

J y 11, Vedado, Cirugía General y especial. Partos, Rayos X y Laboratorio. Teléfono F-1134.
E 2051 ind 26 agt.

PROFESIONALES

Dr. J. A. Hernández Ibáñez

ESPECIALISTA Y CIRUJANO DE VIAS URINARIAS DE LA ASOCIACION DE DEPENDIENTES Y GENITO-URINARIAS DE SEÑORAS, DEL DISPENSARIO TAMAYO

Enfermedades venéreas: Cistoscopia: Cateterismo de los Uréteres. Tratamiento y Cirugía de las Vías Urinarias. Domicilio, Paseo, núm. 274, altos, entre 27 y 29, Vedado. Teléfono F-5716. Consultas: Neptuno número 78, esquina a Manrique. De 7 1/2 a 9 a. m. y de 3 a 6 p. m. Teléfono A-5469.
E. 2353 Ind. 1 Oct.

DOCTOR STINCER

CATEDRATICO DE ANATOMIA TOPOGRAFICA DE LA FACULTAD DE MEDICINA. CIRUJANO DE LA QUINTA COVADONGA. CIRUGIA EN GENERAL.

Consultas, Lunes, Jueves y Sábados; los demás días previo aviso, de 2 a 4. Calle M número 4, Vedado. Teléfono F-2313.
E. 2352 Ind. 1 Oct.

CORPORACION CLINICA
Teniente Rey, 78
Teléfonos A-7913 y M-2364

Médicos especialistas para los tratamientos, diagnósticos y curaciones. Enfermedades de señoras y niños (DE LOS OJOS) garganta, nariz y oídos. Tuberculosis, asma, reumatismo, sangre y piel, etc. Blenorragia y sífilis. Corrientes y masajes eléctricos. Rayos X. Análisis en general (orina completo $3.50), Medicina y Cirugía en general.

TODAS LAS CONSULTAS $2,000

Consultas de 1 a 5 p. m. y de 7 a 9 (noche). Empleo de aparatos y reconocimiento general, $5.00. (Asistencias por semanas a plazos).

Neosalvarsán y para diabéticos. Ulceras, Eczemas y demás enfermedades. Tatuajes, manchas, arrugas, etc., son quitadas rápidamente y por nuevos procedimientos.

Servicios de Cirujanos, parteros y comadronas.

TENIENTE REY NUMERO 78.
E. 2361 Ind. 1 Oct.

DR. ANTONIO CASTELL

Curación de las enfermedades de las Encías en sus primeros períodos. Caries Dental en todos sus grados. Extracciones y trabajos artificiales por métodos modernos y rápidos. Vacuna-Autógena. Radium Electricidad. Médica. Consultas y operaciones de 8 a 11 y de 1 a 3. Estrella 45. Teléfono A-9869.
E. 2436 Ind. 1 Oct.

Dres. Alfredo G. Domínguez Roldán
y
Manuel Viamonte Cuervo

Rayos X, Radium, Radioterapia profunda. Electricidad médica. Horas: de 1 a 4 p. m. Teléfono A-5049. Paseo de Martí número 33, Habana.
E 2255 ind 15 sp.

CLINICA DE ENFERMEDADES VENEREAS

Progreso, 14, altos, entre Aguacate y Compostela.

RECONOCIMIENTO GRATIS

Curación rápida y garantizada de todas las enfermedades venéreas. Precios módicos. Facilidades de pago.
E 2279 Oct. 27.

DR. GONZALO AROSTEGUI

Médico de la Casa de Beneficencia y Maternidad. Especialista en las enfermedades de los niños. Médicas y Quirúrgicas. Consultas de 12 a 2. G, número 116, entre Línea y 13, Vedado. Telf. F-4233.
E. 2394 Ind. 1 Oct.

Dr. REGUEYRA

Medicina interna en general especialmente en el artritismo, reumatismo, piel, (barros, eczemas y úlceras), dispepsia, colitis, neurastenia, neuralgias, parálisis y demás enfermedades nerviosas. Consultas de 1 a 4 (Jesús del Monte 601-A, entre San Mariano y Vista Alegre).
E. 2317 Ind. 1 Oct.

DR. PEDRO A. BOSCH

Medicina y Cirugía. Con preferencia, partos, enfermedades de niños, del pecho y sangre. Consultas de 2 a 4. Aguiar 11, teléfono A-6488.
E. 2365 Ind. 1 Oct.

Dr. ABELARDO LABRADOR

Monte 74, entre Indio y San Nicolás. Consultas gratis de 8 a 12 a. m. Pagos de 3 a 5. Especialidad enfermedades de señoras, partos, venéreos y sífilis, pulmones, corazón y riñones, en todos sus períodos. Inyecciones intravenosas. Neosalvarsán, etc. Avisos teléfonos A-0301, U-2256.
E. 2358 Ind. 1 Oct.

DR. RICARDO ALBALADEJO

Especialidad en vías urinarias. Tratamiento especial para la blenorragia, impotencia y reumatismo. Electricidad Médica y Rayos X. Prado 62, esquina a Colón Consultas de 1 a 5. Teléfono A-3344.
E 2168 ind 1 sep.
E. 2375 Ind. 1 Oct.

POLICLINICA ZEQUEIRA

Curación radical de la tuberculosis en todos los períodos con inyecciones especiales usadas solo en esta Policlínica. Tratamiento moderno y eficaz para las enfermedades del estómago, piel, sangre, anemia y desnutrición. Curación rápida del asma y reumatismo por la vía intravenosa. Consultas $5.00; de 8 a 11 a. m. de 1 a 3 y de 3 a 5 p. m. todos los días. Martes, jueves y sábados, gratis para los pobres. Policlínica Zequeira, Reina 78, teléfono A-1031.
E 2150 Ind 1 sp.

DR. J. LYON

De la Facultad de París. Especialidad en la curación radical de las hemorroides, sin operación. Consultas de 1 a 3 p. m. diarias. Correa, esquina a San Indalecio, Jesús del Monte.
E. 2385 Ind. 1 Oct.

CORPORACION CLINICA
Teniente Rey, 78
Teléfonos A-7915 y M-2364

Procedimiento especial en la curación de las ALMORRANAS sin dolor ni OPERACION, pudiendo el enfermo continuar sus trabajos diarios. Tratamiento de la DEBILIDAD SEXUAL e IMPOTENCIA, nerviosismo, etc. Vías urinarias, corazón y mentales. Estómago, pulmones y del riñón (hígado). Afecciones generales. Médicos especiales para los tratamientos, diagnósticos y curaciones. Cirugía y Medicina en general. (PARTOS) etc.
Consultas de 1 a 5 p. m. y de 7 a 9 de la noche.

TODAS LAS CONSULTAS $2.00

Neosalvarsán y para diabéticos, eczemas, úlceras y demás enfermedades. Tatuajes, manchas, arrugas, verrugas, etc., son quitadas rápidamente.

TENIENTE REY NUM. 78.
E. 2361 Ind. 1 Oct.

PROFESIONALES

DR. JOSE LUIS FERRER
CIRUJANO DE LA ASOCIACION DE DEPENDIENTES

Afecciones venéreas, vías urinarias y enfermedades de señoras. Martes, Jueves y Sábados, de 3 a 5 p. m. Virtudes 143 1/2, bajos. Telf. A-4364.
E. 2382 Ind. 1 Oct.

DR. RAMIRO CARBONELL
MEDICO DE VISITA DE LA QUINTA DE DEPENDIENTES

Especialista en enfermedades de niños. Medicina en general. Consultas de 3 a 4. Escobar 142, teléfono A-1336. Domicilio: Calzada de la Víbora 686. Teléfono I-2974.
E. 2377 Ind. 1 Oct.

DR. ABRAHAM PEREZ MIRO
MEDICO CIRUJANO

Animas 113, entre Campanario y Perseverancia. Consultas de 3 a 5. Teléfono A-9203.
E. 2389 Ind. 1 Oct.

DR. GUTIERREZ LEE
MEDICO CIRUJANO

Consultas de 3 a 5. Gervasio 168. Teléfonos A-3684 y F-1070.
E. 2430 Ind. 1 Oct.

DR. GONZALO PEDROSO
CIRUJANO DEL HOSPITAL MUNICIPAL DE EMERGENCIAS

Especialista en vías urinarias y enfermedades venéreas. Cistoscopia y Cateterismo de los uréteres. Cirugía de vías urinarias. Consultas de 10 a 12 y de 3 a 5 p. m. en la calle de Avenida de la República 254.
E. 2291 Ind. 1 Oct.

INSTITUTO CLINICO
NEPTUNO 208. ENTRE OQUENDO Y SOLEDAD, TELF. U-3987.

Curación radical de las almorranas sin operación ni dolor. Eczemas. Inyecciones intravenosas para tuberculosis, impotencia, neurastenia, etc., 606 y secretas. Análisis orina $2 y $3. Reconocimientos, $3.00 y con aparato, $5.00.
E. 2396 Ind. 1 Oct.

Dra. NIEVES FELIU RUIZ
MEDICO CIRUJANO

Enfermedades de señoras y niños, atiende a partos. Va al campo. Visitas a domicilio. Obrapía 107 altos. Teléfono M-4493.
E 2075. 23 oct.

DR. JOSE G. RIVERO

Especialista en enfermedades de los pulmones, corazón y estómago. Tratamiento especial de la tuberculosis por inyecciones especiales. Enfermedades de la sangre. Reconocimiento $5.00. Para pobres: martes, jueves y sábado, gratis. Consultas de 3 a 5, todos los días en Reina 78, esquina a Lealtad. Teléfono A-1081.
E. 2360 Ind. 1 Oct.

Dra. MARIA GOVIN DE PEREZ
MEDICA CIRUJANA

De la Facultad de la Habana, Escuela Práctica y hospital Broca de París. Especialista en enfermedades de señoras, partos y cirugía. Teléfono U-2439, San Miguel 152 antiguo.
E 2193 ind 1 sep.

DR. J. B. RUIZ

De los hospitales de Filadelfia, New York y Calixto García. Especialidad vías urinarias, sífilis y enfermedades venéreas. Examen visual de la uretra, vejiga y esteterismo de los uréteres.
SAN LAZARO 221-C. De 1 a 3
E. 2398 Ind. 1 Oct.

DR. IGNACIO CALVO

Gervasio, 126, de 4 a 6. Teléfono U-5724. Enfermedades del recto y del colon. Tratamiento médico de las hemorroides.
E 2023 Ind 19 ag

DR. T. VALLEDOR

Especialista de la Escuela de París. Ayudante graduado de la Universidad. Enfermedades de niños. J. núm. 195, entre 19 y 21. Telf. F-2558. Consultas de 2 a 5.
E. 2357 Ind. 1 Oct.

Dr. C. E. FINLAY F. A. C. S.
PROFESOR DE OFTALMOLOGIA

Especialista en Enfermedades de los Ojos y de los Oídos.
Calle 17 No. 42, altos, esquina a K, Vedado.
Teléfono F-2178.
Consultas de 11 a 12 y de 2 a 4 y por convenio previo.
E 2148 Ind 1 sp

ANALISIS DE ORINA

Completo dos pesos. Prado 62, esquina a Colón. Laboratorio Clínico Químico del doctor Ricardo Albaladejo. Teléfono A-3344.
E. 2376 Ind. 1 Oct.

DR. MANUEL GALIGARCIA

Cinco años de interno en el Hospital Nacional Calixto García. Ayudante por oposición de la Facultad de Medicina. Especialista de la Asociación Canaria. Enfermedades nerviosas y mentales. Consultas y reconocimientos, $5.00, de 3 a 5 diarias. En la Calle J núm. 211, bajos, entre 21 y 23, en el Vedado. Teléfonos: F-2775 y F-5885.
E. 2373 Ind. 1 Oct.

DR. GUILLERMO LOPEZ ROVIROSA

Especialista en enfermedades mentales y nerviosas, incluyendo las de los órganos sexuales (pérdidas, debilidad, impotencia). Alteraciones del funcionamiento de las Glándulas internas, Estómago e Intestinos, Pulmones, Enfermedades de la piel, incluyendo las del cuero cabelludo y calvicie. San Lázaro 468, entre Infanta y D. De 5 a 7. (domingos de 4 a 6). Teléfono U-3221. A los enfermos del interior se envía a petición un cuestionario impreso.
E. 2441 Ind. 1 Oct.

DR. ADOLFO REYES

Estómago e intestinos, exclusivamente. Consulta y tratamientos de 8 a 10 1/2 a. m. en su gabinete, Lamparilla 74, bajos. Desde el 2 del mes de octubre Residencia en Santa María del Rosario. Teléfono 12-3. Larga distancia.
E. 2436 Ind. 1 Oct.

"POLICLINICA HABANA"
Suárez, 32. Teléfono M-6233.
DIRECTOR FACULTATIVO
DR. FORTUNATO C. OSSORIO

De Medicina y Cirugía en general. Especialista para cada enfermedad. Consultas de 1 a 5 de la tarde y de 7 a 9 de la noche. Consultas especiales, dos pesos. Reconocimientos $3.00. Enfermedades de señoras y niños. Garganta, nariz y oídos. (OJOS). Enfermedades nerviosas, estómago, corazón y pulmones, vías urinarias, enfermedades de la piel, blenorragia y sífilis, inyecciones intravenosas para el asma, reumatismo, tuberculosis, obesidad, partos, hemorroides, diabetes, y enfermedades mentales, etc. Análisis en general. Rayos X, masajes y corrientes eléctricas. Los tratamientos y sus pagos a plazos. Teléfono I-6283.
E. 2363 Ind. 1 Oct.

PROFESIONALES

DR. JOSE VARELA ZEQUEIRA

Catedrático de Anatomía de la Escuela de Medicina. Director y Cirujano de la Casa de Salud del Centro Gallego. Ha trasladado su gabinete a Gervasio, 126, altos, entre San Rafael y San José. Consultas de 2 a 4. Telf. U-5410.
E. 2369 Ind. 1 Oct.

DR. A. V. DAUSSA

Medicina en general. Especialmente vías respiratorias y digestivas. Consultas de 1 a 3 p. m. San Miguel 147, U-4330. Pobres verdaderos, 12 y media a 1, martes y sábados.
E. 2432 Ind. 1 Oct.

DR. J. M. VERDUGO
ESTOMAGO E INTESTINOS

Curación radical de la úlcera estomacal y duodenal y de la Colitis en cualquiera de sus períodos, por procedimientos especiales. Consultas de 2 a 4 de la tarde. Teléfono A-4425. Prado, 60, bajos.
E. 2374 Ind. 1 Oct.

Dr. Francisco Javier de Velasco

Afecciones del corazón, pulmones, estómago e intestinos. Consultas los días laborables, de 12 a 2. Horas especiales, previo aviso. Salud 34. Telf. A-5418.
E. 2383 Ind. 1 Oct.

DR. CABRERA
RADIOLOGIA EXCLUSIVAMENTE

Rayos X. Radium. Radioterapia profunda. Corrientes. Radiografías a domicilio. Antiguo gabinete "Alamilla", San Miguel 116. De 2 a 5.
E 1968 Ind 1 ag.
E. 2427 Ind. 1 Oct.

DR. JOSE ALFONSO

Especialista del Centro Asturiano
NARIZ, GARGANTA, OIDOS Y OJOS. Calzada del Monte 386. Consultas de 2 a 4. Teléfono M-2330.
E. 2370 Ind. 1 Oct.

CIRUJANOS DENTISTAS

Dr. L. SAEZ MORENO
CIRUJANO DENTISTA

Consultas: Todas las noches, de 8 a 11. Por el día: hora fija a cada cliente. Trabajos rápidos y garantizados y económicos. J. C. Zenea (Neptuno), 234, entre San Francisco y Espada. Tel. U-1986.
2283 30 d 2 oct

MODERNA CLINICA DENTAL DEL DR. RAMON GUALDA

Cirujano dentista de la Cruz Roja Nacional. Especialidad en extracciones y enfermedades de encías. Trabajos de mecánica a precios moderados. Horas fijas para cada cliente. Cerro 492, altos, frente a la Quinta Covadonga. Telf. A-5744.
2223 30 d 9 sp.

DR. PEDRO R. GARRIDO
CIRUJANO DENTISTA

Por las Universidades de Madrid y Habana. Especialidad en enfermedades de la boca que tengan por causa afecciones de las encías y dientes. Dentista del Centro de Dependientes. Consultas de 9 a 11 y de 12 a 3 p. m. Muralla 33, altos. Teléfono A-5260.
E 2280 Ind 24 sp

DR. GUERRERO DELANGEL
DENTISTA MEJICANO

Técnico especial para extracciones. Facilidades en el pago. Horas de consultas de 3 a. m. a 8 p. m. A los empleados del comercio, horas especiales por la noche. Trocadero 68-B, frente al café El Día. Teléfono M-6395.
E 2155 Ind 1 sp

DR. ARTURO ALBERNI

Neptuno 177 1/2, (bajos) encontrará usted garantía, economía y rapidez; cualidades que le enaltecen como dentista graduado en Baltimore y Habana. Consultas de 8 a. m. a 3 p. m.
E 2164 Ind 1 sp

DR. VALDES MOLINA
CIRUJANO DENTISTA

Avenida de Italia núm. 34, entre Virtudes y Animas. Telf. A-8583. Dentaduras de 15 a 30 pesos. Trabajos se garantizan. Consultas de 8 a 11 y de 1 a 5 p. m. Los domingos, hasta las dos de la tarde.
E2003 Ind 15 sp.

Dr. ALBERTO COLON
CIRUJANO DENTISTA

Especialidad: carie dental, rápida curación en dos o tres sesiones por dañado que esté el diente. Tratamiento de la PIORREA por la Fisioterapia Bucal. Hora fija a cada cliente. Consultas de 9 a 5 p. m. Compostela 129, altos, esquina a Luz.
E 1975 Ind 5 ag.

ORTOPEDICOS

EMILIO P. MUÑOZ

Ortopédico: Lazcano 138 (antes Manrique) teléfono A-9559. faja Especial para hernias. Vientre,

PROFESIONALES

COMADRONAS FACULTATIVAS

MARIA NUÑEZ

Facultativa en partos. Comadrona del Centro Balear. Consultas para las asociadas y particulares, de 2 a 3 p. m. exclusivamente. San José 124, letra A. E 2264 ind 17 st.

ANA MARIA V. VALDES

COMADRONA

Muchos años de práctica. Los últimos procedimientos científicos. Consultas de 1 a 4. Precios convencionales: 21 esquina A y B, número 317. Vedado. Teléfono F-1252. E 2242 ind 13 sep.

GIROS DE LETRAS

J. BALCELLS Y CO.

S. en C.

San Ignacio Núm. 33

Hacen pagos por el cable y giran letras a corta y larga vista sobre New York, Londres, París y sobre todas las capitales y pueblos de España e Islas Baleares y Canarias. Agentes de la Compañía de Seguros contra incendios. E 2134 ind 1 Sp.

N. GELATS Y COMPAÑIA

103, Aguiar 103, esquina a Amargura. Hacen pagos por el cable, facilita cartas de crédito y giran pagos por cable; giran letras a corta y larga vista sobre todas las capitales y ciudades importantes de los Estados Unidos, México y Europa, así como sobre todos los pueblos de España. Dan cartas de crédito sobre New York, Londres, París, Hamburgo, Madrid y Barcelona. E 2128 ind 15 Ag.

CAJAS RESERVADAS

Las tenemos en nuestra bóveda, construida con todos los adelantos modernos y las alquilamos para guardar valores de todas clases bajo la propia custodia de los interesados. En esta oficina daremos todos los detalles que se deseen.

N. GELATS Y COMPAÑIA

BANQUEROS

E 2129 ind 15 Ag.

ZALDO Y COMPAÑIA

Cuba números 76 y 78

Hacen giros de todas clases sobre todas las ciudades de España, y sus pertenencias. Se reciben depósitos en cuenta corriente. Hacen pagos por cable, giran letras a corta y larga vista y dan cartas de crédito sobre Londres, París, Madrid, Barcelona y New York, New Orleans, Filadelfia y demás capitales y ciudades de los Estados Unidos, México y Europa, así como todos los pueblos. E 2131 ind 1 Sp.

(A) ALQUILERES DE CASAS

1.—Habana

SE alquilan los altos y bajos de la casa Príncipe número 32, se componen de sala, comedor, tres habitaciones, baño moderno, cocina de gas. Informa: M. Rodríguez. Ricla, 23. Teléfono A-2705. 45326.—13 Oct.

SE alquila la esquina de Príncipe y San Francisco, para establecimiento con las accesorias por San Francisco y todo el servicio sanitario completo. Informa: M. Rodríguez. Ricla 23. Teléfono A-2705. 45327.—13 Oct.

SE alquila el piso principal derecha de la casa calle de Empedrado número 31, se compone de sala, comedor, cinco habitaciones, baño y demás servicios. Informa: M. Rodríguez. Ricla 23. Teléfono A-2706. 45325.—13 Oct.

SE alquilan los altos y bajos de la casa Bayona, número 6, se componen de sala, tres habitaciones y servicios. Informan: Jesús María, número 10. Teléfono A-0569. 45324.—13 Oct.

SE alquila una casa con sala, comedor, tres cuartos, servicios y cocina en Lealtad, letra B, esquina a Salud, al fondo de la botica. La llave en la botica y en San José y Lealtad, bodega. La llave e informes. 45317.—13 Oct.

INDIO 14 casi esquina a Monte, se alquilan preciosos altos, compuestos de sala, saleta, cuatro habitaciones, comedor, cocina y calentador de gas, baño intercalado, agua abundante, cuarto y servicios criados. La llave en el 16. Encargado. Informes M-2603. 45339 14 oc.

SE alquilan Lamparilla 42. Sala, comedor, 4 habitaciones, cocina, baño etc. Llave al lado. Dueño. Teléfono F-1597. 45343 11 oc.

SE alquila casa Jesús Peregrino 57, con sala, comedor y tres cuartos y cuarto de baño intercalado. La llave en 57 B. Teléfono F-1183. 45353 16 oc.

SE ALQUILA

Primer piso alto, cómodo, lujoso servicios inmejorables, abundante agua, sala y hall regios. Concordia 265, entre Infanta y Basarrate. Precio rebajado: noventa pesos. Informan: bodeguero. Infanta. Teléfono I-1364. 45320.—16 Oct.

SE alquilan los modernos altos de Bayo No. 82, entre Reina y Estrella, precio: sesenta y cinco pesos. La llave en los bajos. Informan Cárdenas 62, altos. 45386 14 oc.

SE alquilan en $65 los modernos altos de Virtudes 150 entre Marqués González y Oquendo, con sala, comedor corrido, tres cuartos, baño y demás comodidades. La llave en los bajos e informan Vedado 7 y 19. Teléfono F-2313. 45406 11 oc.

SE ALQUILA

segundo piso alto, de la casa Lohengrin Palgoc, con sala, comedor, 4 habitaciones, cuarto de baño, cocina de gas, cuarto y servicio para criados independiente. Hay elevador y motor para el agua. Llave informes en la Joyería Lohengrin, Muralla y Egido. Habana. 45357 13 oc.

SE alquila Rayo 47 a cuadra y media de Reina, una casa con sala, saleta y dos cuartos, baño y cocina, $50. La llave al fondo. Teléfono F-1183. 45357 16 oc.

SE alquila la casa calle de Oquendo 93 entre Desagüe y Peñalver, altos y bajos con sala, comedor y tres cuartos. Precio $40. La llave al fondo. Tel. F-1183. 45354 16 oc.

MONSERRATE 127, entre Muralla y Teniente Rey, se alquilan altos, propios para familia, academia, consultorio médico, gabinete dental, sociedad o casa huésped. Muy clara y fresca. Llave en los bajos. 45358 11 oc.

SE alquilan los altos de Cristo 16. Teléfono A-7549. La llave en los bajos. 45363 11 oc.

SE alquila en módico precio el alto de Lealtad 111 entre San Rafael y San Miguel, tienen sala, recibidor, comedor corrido, 4 cuartos, baño intercalado, cuarto y servicios criados etc. Motor eléctrico para el agua. La llave bodega esquina. Informes F-4496. 45260 13 oc.

ALQUILO segundo piso Infanta 87, con recibidor, sala, terraza, comedor tres habitaciones, baño intercalado, cocina y servicio de criados. Informan y llaves en el 95 o U-2311. 45283 15 oc.

EN 60 pesos altos y bajos nuevos en Salud, esquina a Hospital, lo más fresco de la Habana, con sala, tres cuartos, baño completo, cocina de gas y servicio, agua abundante con bomba Prat. La llave en el mismo. Informan: M-2004. 45271.—14 Oct.

SE alquilan los bajos de la casa de Concordia 52, entre Campanario y Perseverancia, compuestos de sala, comedor, 3 habitaciones, cocina y cuarto de baño con agua abundante. Informan en San Ignacio 25. José Rey Martínez. Teléfono F-4260. Las llaves en los altos en la misma. 45286.—18 Oct.

SAN Rafael 89. Se alquilan los bonitos frescos altos compuestos de sala, comedor, 2 habitaciones, baño intercalado, cocina de gas, precio 60 pesos. También están los bajos, compuesto de un salón corrido, propio para cualquier comercio u oficina. Informes: A-3952. 45302.—11 Oct.

SE alquila en 40 pesos la casa Morales Desagüe, con sala, cocina, 3 cuartos, comedor, servicios y patio, mucha agua. La llave en la bodega de Infanta y Morales. 45304.—11 Oct.

SE alquila por embarcar segundo, muy moderno, propio para numerosa familia o huéspedes. Amistad, 65, pegado a San Rafael, se ceden los cuartos. Teléfono A-5317. 45314.—12 Oct.

MURALLA 10, se alquila esta gran casa con 5 puertas a Muralla y 2 pisos altos. Informes en Tejadillo, 56. Teléfono A-6754. 45316.—12 Oct.

ALQUILERES DE CASAS

AMARGURA No. 31 ESQUINA A HABANA

Estos hermosos y frescos entresuelos, con nueve balcones a Habana y tres por Amargura, propios para oficinas, comisionista, consultorio médico o de abogado etc. Se alquilan en módico precio. Pueden verse de 8 a 11 a. m. y de 1 a 5 p. m. Informan en los altos. 45312.—13 Oct.

ALQUILO frente al parque una cuadra Carlos III, Lugareño 24, bajos. Sala, sala tres cuartos, comedor al fondo, baño intercalado, servicios, cuarto criados, módico precio. Informan: Mercaderes 27. A-6524. Llaves: bodega. 45321 13 oc.

ALQUILO Inquisidor 48, bajos. Sala, saleta, tres cuartos, comedor, baño completo, cocina, servicios, cuarto criados en $60. Llaves al lado. Informan Mercaderes 27. A-6524. 45220 11 oc.

NEPTUNO 229

Se alquila entre Oquendo y Soledad, acabado de construir, el primer piso, casa con lujo de detalles, muy fresca y agua abundante. Se compone de sala, saleta, cuatro cuartos, baño intercalado, comedor, cocina, pantry y servicio para criados, limpieza escalera y luz de la misma por cuenta del propietario. Precio sin rebaja $95. La llave en la tienda. Informan: Teléfono A-4848. 45180 10 oc.

SE ALQUILA

San Ignacio esquina a Acosta, los altos, muy ventilados, compuestos de sala, saleta, cuatro cuartos, cocina de gas, baño intercalado con abundante agua, tiene bomba Prat. En la bodega. La llave su dueño de 2 a 4 en la misma. 45183 22 oc.

SE alquila en Condesa 38, planta baja, propia para garage de dos máquinas o para comercio chico, con departamento alto con tres habitaciones y servicios sanitarios. Informes en Condesa No. 3, segundo piso. 45238 13 oc.

SE alquila una accesoria en Oquendo 6, esquina Animas. Informa el encargado en la misma. 45276.—14 Oct.

SE alquilan los altos de San Nicolás 183 cerca de Monte. Sala, saleta, comedor, dos cuartos, cocina de gas y baño. Informan Teléfono A-2229, bodega. La llave en la bodega de al lado. 45241 10 oc.

EN Infanta 32 esquina a San Miguel, acera de la sombra, se alquila un hermoso piso alto, compuesto de terraza, sala, saleta, cuatro habitaciones, precioso baño intercalado, comedor al fondo y cuarto con servicios de criados. Agua abundante fría y caliente. Informan en la bodega 45163 15 oc.

SE alquila Infanta No. 57, altos, esquina a Estrella, compuesta de tres habitaciones, sala, saleta, baño intercalado completo, cocina de gas, cuarto y servicio de criados, azotea. Informes: Ramón G. Fernández. Infanta 47. Taller de Maderas de Buergo, Alonso y Ca. Teléfono U-1157. 45168 13 oc.

SE alquila Animas 177, altos, compuesta de cuatro habitaciones, sala, saleta, baño intercalado completo, cocina de gas y servicio de criados. Informes: Ramón G. Fernández. Taller de maderas de Buergo, Alonso y Ca. Tel. U-1157. 45165 13 oc.

SE alquila en Condesa No. 3, primer piso, con sala, comedor, tres cuartos, cocina de gas y servicios sanitarios modernos, de reciente fabricación. Informes en el segundo piso de la misma casa. 45239 13 oc.

SE alquila Infanta 43 D., altos, compuesta de terraza, sala, saleta, 5 habitaciones, baño intercalado, cocina de gas y servicio de criados. Informes: Ramón G. Fernández. Infanta 47. Taller de maderas de Buergo, Alonso y Ca. Teléfono U-1157. 45166 13 oc.

SE alquila Estrella 73, altos, compuesta de sala, saleta, tres habitaciones, comedor, baño intercalado completo, cocina de gas, cuarto y servicio de criados. Informes Infanta No. 47. Ramón G. Fernández. Taller de Maderas de Buergo, Alonso y Ca. Teléfono U-1157. 45167 13 oc.

SE alquila Infanta No. 43, B., bajos, compuesta de portal, sala, saleta, tres habitaciones, baño intercalado y cocina de gas. Informes: Ramón G. Fernández. Infanta 47. Taller de maderas de Buergo, Alonso y Ca. U-1157. 45169 13 oc.

SE alquila Animas 177 A., altos, compuesta de tres habitaciones, sala, saleta, baño moderno completo y cocina de gas. Informes: Ramón G. Fernández. Taller de Maderas de Buergo, Alonso y Ca. Infanta 47. Teléfono U-1157. 45170 13 oc.

OQUENDO NUM. 2

Altos de Merson Philip Corporation. Se alquila el piso alto de esta casa, compuesto de cuatro habitaciones y un salón de 8x8 próximamente, teniendo al frente una terraza a la calle de Oquendo. Tiene su servicio sanitario y cocina de gas. Las llaves en San Lázaro No. 291. Informes: San Pedro No. 6. Tel. A-9619 45248 15 oc.

CASA mucha agua abundante, primer piso, cuatro habitaciones, sala, saleta, baño intercalado, 4 cuartos, cuarto para criados con su servicio, se alquila en Santa Clara 12. Informes en la bodega. Casa Serada. Alquiler moderado. 45179 14 oc.

MALECON NUM. 154 y 156

entre Aguila y Blanco. Se alquila la hermosa planta baja de esta moderna casa, compuesta de cuatro amplios dormitorios, sala, saleta, hall, comedor al fondo, baño intercalado y dos habitaciones y servicio para la servidumbre. Las llaves en los altos. Informes San Pedro 6 Ramón Blanco Herrera. Tel. A-9619. 45246 15 oc.

HABANA NUM. 183

Se alquila el piso alto, izquierda, de esta hermosa casa, compuesto de cuatro amplios dormitorios, sala, saleta, comedor al fondo, baño completo, habitación y servicio de criados. Tiene agua en abundancia. Las llaves en el piso bajo, derecha. Informes: San Pedro 6. Tel. A-9619 45247 15 oc

RUBALCABA NUM. 6

Se alquila el hermoso piso alto de esta casa dotado de todas las comodidades para regular familia. Las llaves en la bodega de la esquina de San Nicolás. Informes: Dr. Arturo A. Vázquez. San Pedro 6. Teléfono A-9619. 45243 15 oc.

CONDE NUM. 21

entre Picota y Bayona. Se alquilan los pisos alto y bajo de esta moderna casa, dotados de comodidades para regular familia. Las llaves en la bodega de la esquina de Bayona. Informes Dr. Arturo A. Vázquez. San Pedro No. 6. Teléfono A-9619. 45244 15 oc.

PARA EMPRESA, BUFETE, NOTARIA, CONSULTORIO O FAMILIAS

Se alquila el espléndido piso alto, izquierda, de la hermosa casa calle San Pedro No. 24-26, con comodidades, para cualquiera de dichos usos. Cuenta con agua en abundancia tanto para el piso principal como para un departamento de cuatro habitaciones en la azotea. Tiene balcón corrido a todo su frente a San Pedro y Plazoleta de Luz. Las llaves en el piso alto, derecha. Informes Dr. Arturo A. Vázquez. San Pedro 6. Teléfono A-9619. 45245 15 oc.

SE alquila Estrella 235, bajos, y Estrella 237, altos, compuestas cada una de tres habitaciones, sala, saleta, baño moderno y cocina de gas. Informes: Ramón G. Fernández. Infanta 47. Taler de maderas de Buergo, Alonso y Ca. Teléfono U-1157. 45171 13 oc.

PARA FAMILIA CORTA

Lujosa y fresca casita baja: terraza, sala, comedor, dos habitaciones, gran baño completo y cocina. También otra de tres habitaciones etc. Edificio Echeverría. Calzada y J., Vedado. Tel. F-1684. 45267 22 oc.

APODACA 71 (ALTOS)

entre Revillagigedo y Aguila, sala, saleta, cuatro cuartos, comedor al fondo y servicios sanitarios modernos $65 y tiador. Dueño: Dr. Fazas. Oquendo y Concordia, en la botica de 5 a 7 p. m. 45259 14 oct.

ALQUILO en módico precio el alto de Marqués González entre Neptuno y Concordia, sala, comedor, tres cuartos, servicios Agua abundante. Llave en bodega. Informan Belascoain 121. 45110 13 oct.

SE alquilan los bajos de la casa Zulueta 36-D entre Teniente Rey y Dragones, propios para oficinas o para una regular familia. Informes en Prado 111, de 8 a 12 del día. Teléfono A-1844. 45112 13 oct.

ALQUILO en módico precio el alto de Gloria 48, sala, comedor, cuatro cuartos, servicios, agua abundante. Llave en bajo. Informan Belascoain 121. 45109 13 oct.

SE alquilan los bonitos altos y bajos de la casa San Lázaro 307, frente al Cementerio de Espada. Informan Carlos III núm. 221, altos, teléfono U-4170. 45156 12 oct

ALQUILERES DE CASAS

SE alquila el moderno y fresco primer piso alto de Amargura 41, la llave en los bajos. Informes Animas 84 "La Perla". Telf. A-8222. 45105 10 oct.

SE alquila el primer piso alto de la casa Habana núm. 31, B, con sala, comedor, dos cuartos, baño, cocina. Dueño en la bodega esquina a Cuarteles. 45142 11 oct.

SE alquilan los altos de Suárez 102, esquina Alcantarilla, sala, comedor, cuatro departamentos con balcón a la calle en $48, y dos meses en fondo. Llave en la bodega. Teléfono I-3338. 45137 11 oct.

SE alquila y se vende una moderna y hermosa nave de cuatrocientos sesenta y cinco metros de superficie, en Damas 11; al lado la llave. Informan en Aguila 113, altos, el señor Bridat. 45143 15 oct

SE ALQUILAN

los altos nuevos de Blanco 32. Sala, saleta, 4 cuartos, comedor, servicio criados. La llave Animas 71. Informes Plaza del Vapor 17 y 18. La Regenta. Tel. A-1414. 45262 10 oc.

SE alquila barata la esquina Basarrate y San José, moderna propia para carnicería, lechería u otra industria cualquiera. Tiene mucha barriada, teléfono U-1237. 45157 13 oct.

SE alquila alto, primer piso, San Miguel 118, entrada independiente, sala, antesala, comedor, cinco cuartos, baño intercalado completo, mucha agua, motor, casa nueva. Llave, piso del lado. Alquiler 115 pesos. Teléfono A-9598. Dueño, Prado 77-A. 45154 10 oct.

ACABADOS de pintar, buena ventilación y agua abundante, se alquila el alto de San Lázaro 319-A, casi esquina a San Francisco cerca de la Universidad. Tiene sala, comedor y dos cuartos grandes, baño moderno de cuatro piezas y servicio aparte para criada. Precio $70 mensuales. La llave en el café de la esquina. Informes teléfono F-4194. 45152 10 oct.

SE alquilan los altos de la casa Bayona número 9, casi esquina a Merced, tres cuartos, sala y saleta. La llave en el número 2. Informan en Muralla y Compostela. Peletería La Gran Señora. 44975 14 oct

CASAS BARATAS

A DOS CUADRAS DE INFANTA, EN LA CALLE DE ARBOL SECO ENTRE BENJUMEDA Y SANTO TOMAS, ACABADAS DE TERMINAR, SE ALQUILAN HERMOSAS CASAS DE ALTOS Y BAJOS COMPUESTAS DE SALA, SALETA,, TRES HABITACIONES, BAÑO COMPLETO, COCINA DE GAS Y UN HERMOSO COMEDOR. PRECIO: $45.00 LOS BAJOS Y $50.00 LOS ALTOS. CONDICIONES: FIADOR O DOS MESES EN FONDO. MAS INFORMES EN LAS MISMAS. TELEFONOS: U-5089 U-1478.

E 2422 6 d 7

M. GOMEZ 304, se alquila una casita nueva; está a una cuadra del Mercado Unico. La llave e informes al fondo. 45149 10 oct.

SE alquila Neptuno número 48, altos, casi esquina a Aguila, amplia y ventilada, casa con lujoso baño, agua fría y caliente. La llave e informes en Trocadero y Aguila, Ca. Préstamos Cuenllas. Teléfono M-2186. 44932 12 oct

A LOS COMERCIANTES

Se admiten proposiciones por una gran esquina en la calle Neptuno de Galiano a Belascoaín. Informes en Concordia 105, 2do. piso. De 12 a 2 p. m. 44989—11 Oct.

SE alquilan los bajos de Corrales 118, entre Indio y San Nicolás. Sala, dos habitaciones, comedor al fondo, baño intercalado, cocina de gas. La llave Monte y San Nicolás. Sastrería El Pueblo. Informan Teléfono U-1289. 45016 11 oc.

SE alquila el bajo de Virtudes 177. Sala, comedor, cocina, tres habitaciones y baño intercalado, casa nueva, muy fresca y agua abundante. Informes en La Moda. Neptuno y Galiano. Tel. A-4454. 45078 11 oc.

EN $55, SE ALQUILA EL ALTO

de la casa de Montoro y Lugareño, compuesto de terraza, sala, comedor, tres cuartos, cocina de gas y baño completo. También el bajo para el día 15. Tienen abundante agua. La llave en la bodega. Informan en el Teléfono F-1682. 45071 10 oc.

SE alquilan los modernos y frescos altos, primer piso de San Miguel 69 esquina a Manrique. Tres habitaciones, sala, saleta y comedor, todo con balcón a la calle, siempre tiene agua. Alquiler 80 pesos. Informan en los bajos. 45037 11 oc.

MONTE 185, CASI ESQUINA A SAN NICOLAS

Se alquila el segundo piso moderno con sala, saleta, cuatro cuartos, baño intercalado, cuarto y servicio criados, cocina de gas, agua fría y caliente. Informan: Monte y San Nicolás. Sastrería El Pueblo. Teléfono A-5191. 45062 10 oc.

PERSEVERANCIA No. 10 altos, una cuadra del Malecón Sala, saleta, cuatro habitaciones, baño intercalado, comedor, servicio y cuarto de criados. La llave e informes: Consulado 101. Teléfono A-4108. 45006 14 oc

SE alquilan los altos de San Rafael 242 esquina a Infanta, compuestos de tres hermosas habitaciones, sala, saleta, baño intercalado, un espacioso comedor, espléndida terraza, una habitación para criados en la azotea, baño intercalado y todos sus servicios a la moderna. Informan: San Miguel 211 altos esquina a Infanta. 45068 14 oc.

AGUILA 307 entre Misión y Esperanza, altos, se alquilan amplios y frescos, modernos, no falta agua. Sala, saleta, 5 cuartos, baño completo. Precio $75. Llaves en la misma. Informan en Manzana de Gómez 290, de 2 a 3 o en Línea 89, de 1 a 2, altos. 44971 10 oc.

SE alquila piso bajo San Miguel 306 entre Mazón y Basarrate. Llave en el tercer piso. Informes 23 esquina a Dos. Sra. Viuda de López. 45030 10 oc.

SE alquila Aguila 95, entre Neptuno y San Miguel, hermoso local, para comercio. Informan Egido 8. Teléfono A-6455 45036 11 oc.

NEPTUNO 255, se alquila una casa propia para establecimiento. Es un espléndido salón todo sobre columnas, de reciente construcción. La llave en el solar de al lado. Informan en San Rafael 133. 44998 12 oc

AGUIAR 101

Se alquilan oficinas muy frescas y espaciosas. Los señores comisionistas encuentran aquí todas las comodidades que necesiten. Precios de situación. 45004 21 oc.

ALQUILERES DE CASAS

A PRECIO DE SITUACION

En $50.00 se alquila la planta baja de Progreso 24 entre Monserrate y Villegas hecha expresamente para pequeña industria o comercio y acabada de terminar Puede verse a cualquier hora. Informan San Lázaro 84, Teléfono A-1671. 45057 10 oc.

SE alquilan los altos de Obispo 32, muy frescos y agua en abundancia, propios para una familia o dos matrimonios. 44967 24 oct

SAN JOSE 152-A

Se alquila el primer piso muy fresco y agua abundante, tres grandes habitaciones, sala y comedor, bonito decorado, servicio y cuarto de criada. Las llaves e informes en la bodega de Hospital o al teléfono U-5510. 44958 21 oct

PARA COMERCIO

Se alquila la casa Muralla 65, con frente por Compostela y por Muralla. Informes señor Fraga. Compostela y Muralla, café. 42816 11 oc.

SE alquilan dos casas acabadas de construir en Peñalver 100 esquina a Escobar y a una cuadra de Belascoain. Una: sala tres habitaciones, baño intercalado, comedor al fondo, cocina, habitación y servicio para criados. Otra: sala, tres habitaciones, baño intercalado, comedor al fondo, cocina y servicio para criados. Agua abundante. Tanques con bomba automática y calentadores de gas. Precios rebajados. Informa en la misma Jaime Barceló. Teléfono A-9325. 44875 11 oc.

ALQUILO lujosa casa sin estrenar. Sala, comedor, 4 cuartos, baño moderno, cocina de gas con su pantry, cuarto y servicios de criados, en la esquina de Jovellar y Hospital. Informan en la misma. 44916 10 oc.

SE ALQUILAN

Venga, vea unos ventilados altos, cómodos, con dos habitaciones grandes, comedor, cocina gas, luz eléctrica, servicio sanitario, baratos, radican e informan, Monte número 163. 43988 15 oct.

SE alquila un primer piso en Cerrada del Paseo número 1, acabada de pintar, compuesta de sala, saleta, comedor al fondo, tres habitaciones amplias y muy ventiladas, cocina de gas y servicios de criados completos. Precio $70.00. Informan A-4131. 44002 10 oct

ALQUILO casas acabadas de construir, con toda clase de comodidades, a precios reducidos, manzana fondo de Emergencias, comprendida por las calles Hospital, Espada, Jesús Peregrino y Salud. La llave en la bodega "La Cubana", teléfonos U-2667 y U-4962. 41805 15 oct.

SAN Rafael 43. Se alquila primero y segundo piso, nuevo, lujoso con todas las comodidades, propio para corta familia. Precio módico. En el mismo informan. 42573 10 oc.

SE alquilan los bajos de Amargura 34 para comercio u oficinas. Informes Neptuno 39 y 41. La Regente. Teléfono A-4376. 44019 10 oct.

SE alquilan los altos de San Rafael, número 49, compuestos de cuatro espléndidas habitaciones, dos más en la azotea inmejorables, baño intercalado, sala, saleta y todos sus servicios a la moderna. Alquiler módico. Informan en San Miguel, número 211, altos, esquina a Infanta. 44348.—10 Oct

SE alquila un primero y un quinto pisos altos de la moderna casa situada en Belascoain No. 95 (Edificio Recarey) con el máximo de comodidades. Tienen tres habitaciones, sala y saleta bien decorados, doble servicios. Las llaves en la portería. 44133 10 oc.

SE ALQUILAN FRESQUISIMOS ALTOS

En $60.00. Blanco No. 50; sala, comedor, dos cuartos, cocina, otro cuarto más en la azotea que es un baño; llave en la bodega de Blanco y Animas. Dueño en Corrales 230 altos, solamente de 5 a 6 p. m. 43297 16 Oct.

NEPTUNO, 364, entre Basarrate y Mazón, alquilo altos modernos; sala, recibidor, dos cuartos, baño intercalado, comedor, cocina gas, agua elevada por motor eléctrico. Informan: M-3580. 44752.—10 Oct.

SE alquilan los hermosos pisos primero de Habana 194, entre Acosta y José María y los bajos de Empedrado 64. Constan de sala, saleta, comedor, cuatro hermosas habitaciones, servicio intercalado y cuarto criado. Las llaves en los bajos. Informa Dr. Marinello Teléfono A-4991. 44561 10 oct.

SE alquila la casa Montoro número 36-B, Reparto Ensenada de la Habana, con sala, comedor, cuatro cuartos, baño intercalado y cocina de gas. Informan en el 36-A. Teléfono U-2321. 44743.—20 Oct.

ALQUILO: Escobar 155, sala, comedor, un cuarto y sus servicios; los altos las mismas comodidades. La llave en la bodega de Estrella. Informan Tejadillo 45. Telf. A-2575.

ALQUILO: Tejadillo 57 (altos) sala, comedor, dos cuartos y demás servicios. La llave e informan Tejadillo 45. Teléfono A-2575.

ALQUILO: Subirana 27 (bajos), sala, saleta, cuatro cuartos, baño intercalado completo, cocina de gas, la llave en la carnicería. Informan Tejadillo 45. Telf. A-2575.

ALQUILO: Amistad 12 esquina una accesoria para puesto de frutas, carnicería o particular, también se alquila en la misma otra accesoria, en los altos se alquilan habitaciones con agua y luz. La llave e informes en la misma. 43986 10 oct.

SE alquilan los frescos altos de Tejadillo 27, con sala, comedor, saleta, cuatro cuartos y otro alto; baño, etc. Agua abundante. Informan U-5079. 44150 10 oct

SE alquilan los hermosos pisos, segundo de Escobar 152, esquina a Salud, y San Lázaro 7, casi esquina a Prado, primer piso. Constan de sala, saleta, tres hermosas habitaciones, comedor, cuarto criado y servicio moderno. Las llaves en los bajos. Informa Dr. Marinello. Teléfono A-4991. 44552 10 oct.

LEALTAD esquina a Maloja, casa nueva, dos cuadras de Reina y Belascoaín, sala, saleta, dos cuartos, baño completo lujoso, cocina de gas, patio $55. Informan San Carlos número 2 altos, esquina a Morell, Víbora. Teléfono I-3347. 44586 10 oct

SE alquilan los espaciosos altos de Bernaza 46, propios para casa de huéspedes. La llave e informes en Monserrate 117. 44451 12 oc.

SE alquilan los altos de San Miguel, número 274, entre San Francisco e Infanta, compuestos de tres espléndidas habitaciones, sala, saleta, baño intercalado, un departamento en la azotea y todos sus servicios a la moderna. Informan en San Miguel número 211, altos, esquina a Infanta. 44347.—10 Oct.

A una cuadra del Parque de Maceo se vende una magnífica casa de 3 plantas, acabada de construir, con estructura de concreto, techos monolíticos y carpintería de cedro. Buena renta y precio módico. Informa su dueño en el Tel. U-4497. 44404 12 oc.

SAN Nicolás 28, bajos, dos cuadras del Malecón; nuevos, frescos, 4 dormitorios amplios, demás servicios $110. A-7468. 44894 12 oc.

SE alquilan en Jovellar 45 entre L y M dos departamentos modernos, compuestos de sala, comedor, cuatro habitaciones con baño intercalado, cocina y cuarto y servicio de criados. El mejor sitio de la Habana y renta moderada. La llave en la Quinta de al lado. Informan en Amargura 1, altos. Bufete de Cabrera. Teléfono A-3890. 44884 13 oc.

ALQUILERES DE CASAS

SE alquilan los altos de San Rafael 102 entre Escobar y Gervasio, sala, saleta, cinco cuartos, comedor corrido al fondo. Informan: Aguila 213. Peletería. Teléfono A-7432. 44795.—11 Oct.

ACABADA de fabricar se alquila Picota 33, altos, tiene sala, recibidor y 3 cuartos, 2 baños, motor eléctrico para el agua, precio 80 pesos. La llave: bodega esquina Merced. Informes: F-4496. 44818.—10 Oct.

SE alquilan los bajos de Fundición 3, entre Compostela y Picota, tienen sala, recibidor, 5 cuartos, 2 baños, precio 50 pesos. La llave bodega esquina Picota. Informes: F-4496. 44819.—10 Oct.

SE ALQUILA

un gran piso 4 habitaciones, sala, comedor y todos los demás servicios, propios de una casa. Todas las habitaciones con balcón para la calle. Aguila, esquina Trocadero. Llave en los bajos. Informan: Teléfono A-5663. 44739.—10 Oct.

ALQUILAN 45 pesos, Infanta y Benjumeda, casa con sala, comedor, dos cuartos, baño intercalado, cocina gas, calentador. La llave, bodega. Informan Príncipe 13. Teléfono U-2221. 44684 12 oc.

SE alquila la planta alta de la casa Subirana, esquina a Estrella. Sala, saleta, cuatro cuartos, doble servicio, muy fresca. No le falta agua. Tiene motor. En los bajos, la llave. 44765.—13 Oct.

POZOS Dulces 24, altos, a la entrada del juego de pelota Almendares, y a dos cuadras del paradero del Príncipe; moderna construcción, servicios intercalados y de criados, tres habitaciones, sala, terraza y comedor. Informan en la misma de 10 a 12 y de 4 a 6. 44776.—11 Oct.

SE alquila el bonito piso Malecón número 25, con seis cuartos, sala, antesala, sala de comer pisos de marmol. La llave en los bajos. Informan en Prado, 83, altos. 44778.—10 Oct.

SE alquilan los altos de Infanta, número 106 D, compuestos de tres espléndidas habitaciones, sala, saleta, hermosa terraza, baño intercalado, un departamento en la azotea y todos sus servicios a la moderna. Informan en San Miguel número 211, altos, esquina a Infanta. 44346.—10 Oct.

SE alquila la esquina de Virtudes y Consulado, propia para establecimiento. Informan Virtudes 9, altos. 44554 10 oct.

EN Manrique 110, se alquilan los altos. Tienen dos habitaciones, sala y saleta, abundante agua y en precio irrisorio. Las llaves Manrique y Zanja, Carnicería. 44132 10 oct.

2.—Vedado

SE ALQUILA

En inmejorable lugar del Vedado, calle 14 No. 118 entre 11 y 13, acera de la brisa, una hermosa casa compuesta de jardín, portal, sala, saleta, comedor al fondo, gran hall lateral, tres cuartos grandes, magnífico baño, cocina para gas y carbón, y azotea. Además tiene cuartos y servicios para criados con entrada independiente. Para precio y condiciones llamar al Teléfono F-5810. Las llaves al lado en el número 114. 45274 25 oc.

SE alquila los modernos bajos de la casa calle D No. 215, Vedado, con sala, comedor, cinco habitaciones, cocina, cuarto de criados y garage. Informan F-1259 45356 16 oc.

SE alquilan acabadas de construir, dos casas y varios departamentos. Todas independientes. Calle Quinta entre A y B. Informan A No. 5 entre 3a. y 5a., Vedado. 45361 13 oc.

EN el VEDADO, calle 12 y 21, se alquilan elegantes casas con garage. Están al terminarse. Informan en la misma a todas horas. 45342 16 oc.

VEDADO, 5a. No. 32 esquina a F Alquilo casa moderna, para corta familia. Informa su dueño Teléfono U-2238. 45388 11 oc.

VEDADO. Se alquilan los bajos de 19, número 247, entre F y Baños, compuestos de sala, comedor, pantry, cocina, tres cuartos, dos baños. Informan: Teléfono F-5913. Muy baratos. 45281.—15 Oct.

VEDADO. Se alquilan las casas calle A, entre 27 y 29, número 264, cuatro cuartos garage y demás comodidades, planta baja. Otra calle 26, entre 4 y 6 No. 414, tres cuartos, planta alta. Agua abundante. Razón en 2, número 5, entre 9 y 11. Teléfono F-1173. 45282.—13 Oct.

SE alquilan los altos de la casa calle H No. 156, Vedado, compuesta de tres habitaciones, sala, comedor, cuarto de baño, cocina de gas y carbón, un cuarto para criados y terraza, agua abundante. Informan: San Ignacio 25. José Rey Martínez. Teléfono A-4260. Las llaves en los bajos de la misma. 45285.—18 Oct.

SE alquilan los altos de la casa calle J esquina a 11, Vedado, compuesta de cuatro habitaciones, una alta para criados con sus servicios correspondientes, sala, saleta, comedor, cocina y baño con agua abundante. Informes: San Ignacio 25. José Rey Martínez. Teléfono A-4200. Las llaves en los bajos, de 11 número 156. 45287.—18 Oct.

VEDADO. Alquilo hermosos y modernos altos casa número 424, izquierda, calle 25 entre 8 y 8, con reglas comodidades y confort. Informes y llave altos esquina. Teléfonos F-4992 y A-3974. 45250 11 oc.

EN 16 entre 19 y 21, se alquilan en 55 pesos, casas acabadas de fabricar, muy frescas, compuestas de sala, gabinete, recibidor, tres habitaciones, baño intercalado muy elegante, comedor al fondo, cocina de gas y servicio para criados. Teléfono, agua fría y caliente en abundancia. A media cuadra de 23. Informan en los mismos. 45164 15 oc.

VEDADO. Se alquilan los bonitos y frescos altos de H No. 85 entre 9 y 11. Los altos de 7a. 167 y 189 entre J e I. Reunen todas las comodidades necesarias, con abundante agua y rebajados de precio. También se alquilan los bajos de Quinta 44 entre D y E., muy cómodos y ventilados. Informes en 7a. 169, bajos, entre J e I. 45176 15 oc.

SE alquila la casa K, 186, con jardín, portal, sala, gabinete, dos baños, siete cuartos y garage. La llave e informes, L, núm. 164. 45160 10 oct

VEDADO

Se alquilan los bajos de una casa en la calle 14, entre Calzada y Línea, al lado de la esquina, con sala, comedor, tres cuartos, baño, cocina, cuarto y servicio para criado. Precio $70 mensuales.

CLAUDIO R. ARELLANO

Cuba, 50. Telf. A-8297.

Indf E 2438 8 oct.

VEDADO, 17 No. 5 entre N y O, se alquila. Jardín, portal, sala, comedor, hall, 3 grandes habitaciones, dos cuartos de baño dos terrazas, cocina, dos cuartos y servicios para criados, garage para tres máquinas y hermoso patio. La llave en los bajos del 7. Informan en 21 No. 3, altos, entre M y N. Vedado. Tel. F-3297. Precio $200.00 mensuales. 44390 12 oc.

VEDADO. Se alquilan en 85 pesos los frescos altos 19 entre E y F, número 251, terraza, sala, comedor, tres cuartos, cuarto de criados, dos baños y cocina. La llave en los bajos. Informan teléfono F-4283. 44945 14 oct

SE alquila la casa Dos entre 23 y 25, Vedado. Jardín, portal, sala, saleta de comer, cuatro habitaciones, baño completo cocina, cuarto y servicio de criada. Informes 23 esquina a Dos. Sra. viuda de López. 45029 10 oc.

VEDADO. Espléndidamente situado alquilo, calle 12 entre Calzada y Quinta, altos modernos, portal, sala, hall, cuatro cuartos, baño lujoso intercalado, comed

CASAS DE GOMEZ MENA

LAS MAS MODERNAS
LAS MAS BARATAS

CALLE FRANCO

CALLE OQUENDO

CALLE BENJUMEDA

PASAJE LLINAS Y BENJUMEDA

PASAJE Y CALLE STO. TOMAS
Pisos altos y bajos con sala, comedor, dos y tres habitaciones, baño completo, cocina, patio y servicio de criados. Precio de $35.00 a $50.00.

Departamentos altos y bajos independientes, con sala, cuarto, cocina, baño y patio. Precio de $26.00 a $28.00.

CALLE MANGLAR, CALZADA DEL MONTE Y CALLE LINDERO, frente al Mercado Unico, amplio local para establecimiento mercantil, alquiler de situación. También plantas altas y bajas con sala, comedor, dos y tres habitaciones, cocina, baño completo, recibidor, terraza interior y servicio de criados. Precio de $40.00 a $60.00. La llave en Lindero núm. 13, bajos.

MATADERO NUM. 5, Pisos primero y segundo derecha, con sala, recibidor, comedor, cuatro habitaciones, baño completo, cocina, cuarto y servicio de criados. Precio: $65.00. La llave en Lindero núm. 13, bajos.

MURALLA, NUM. 59, Primer piso, con diez espléndidas habitaciones, propia para numerosa familia o casa de huéspedes. Precio de situación.

CALZADA DE INFANTA, Manzana formada por las calles Plasencia, Desagüe, Pajarito y Peñalver, a tres cuadras de Carlos III, casas completamente nuevas, departamentos amplios en tres esquinas, propios para establecimientos. Precios de situación. También pisos altos y bajos con dos cuartos, sala, cocina, baño completo y servicios sanitarios inmejorables. Precio: $35.00. Las llaves en poder del Encargado.

CALLE BENJUMEDA ESQUINA A SUBIRANA, a una cuadra de Llinás, antes Santo Tomás, cerca de Infanta y Belascoaín. Pisos altos y bajos con dos o tres habitaciones, cocina, baño intercalado completo y dos patios. Precio: $40.00 y $45.00. También departamentos altos y bajos, con dos habitaciones, cocina, servicio y patio. Precio: $22.00 y $25.00. Las llaves en poder del Encargado.

DOLORES NUM. 20, ENTRE LAWTON Y SAN ANASTASIO, VIBORA. Departamento bajo, con vista a la calle, compuesto de sala, un cuarto, cocina, baño y patio. Precio: $25.00. Departamento interior, con sala, cuarto, cocina, baño y patio. Precio: $15. Para informes preguntar por la Encargada.

HABANA, NUM. 121, BAJOS ESQUINA A MURALLA. El mejor lugar de la zona comercial, hermosos bajos, propios para establecimiento, almacén, oficinas, etc. Precio razonable. La llave en los altos.

CALLE C. ESQUINA A AVENIDA DE LAS PALMAS, REPARTO LARRAZABAL, MARIANAO. Hermoso chalet de dos plantas, con jardín, portal, recibidor, sala, comedor, cinco habitaciones, pantry, cocina y garage. Precio: $100.00.

DOS meses en fondo o fiador. Para informes preguntar por el Encargado del grupo correspondiente o GOMEZ MENA, Habana, número 121. Teléfono M-7269.
E 2139 ind 1 Sp.

LOCALES

O'REILLY ENTRE VILLEGAS Y AGUACATE

Cedo local con contrato elegantemente habilitado, con vidrieras, armatostes, vitrinas, instalaciones, etc., listo para abrir y propio para farmacia, joyería, quincalla; sedería u análogos. Informan cuchillería O'Reilly y Villegas y O'Reilly No. 76, de 11 1|2 a 12 1|2.
45404 15 oc.

SE alquila y se da contrato por un gran local de barbería que está en gran café, punto inmejorable. Paula y San Ignacio. Café La Palma.
45132 15 oct

M. GOMEZ 304. Se alquila este local para establecimiento a una cuadra del Mercado Unico; se da contrato y se divide si así conviene. La llave e informes en los altos al fondo.
45148 10 oct.

MAGNIFICO LOCAL

Villegas 109, entre Teniente Rey y Muralla, alquilo acabado de fabricar para almacén u otra industria. Precio situación. Metros 500. Informan P-5506.
44986 14 oct.

GRAN LOCAL

se alquila en Estrella y Gervasio, apropósito para botica o lechería. Informan bodega, teléfono M-4595.
44993 21 oct.

SE alquila nave alta de 680 m2, propia para cualquier industria, con fuerza motriz suficiente para mover cualquier número de aparatos. Informan Universidad No. 15. Teléfono A-3061.
45028 16 oc.

PARA comercio o industria se alquila local pequeño en Compostela 62 1|2. Informan bodega.
44943 10 oct

REAJUSTADO

Para almacén, depósito etc., se alquila amplio local en Inquisidor 4, casi esquina a Muralla.
44944 10 oct

PANADEROS, se alquila un espléndido local, adaptable para esta industria, dos hornos, modernos, condiciones ventajosas, contrato sin regalía y alquiler moderado. Informes La Vinatera, Arbol Seco y Peñalver.
43655 10 oct

SE alquila un gran local para cualquier establecimiento. Mucho porvenir. Informan: Calzada de Jesús del Monte, número 663.
44807.—15 Oct.

MANZANA de Luz, Oficios 36, se alquila un local propio para almacén o lo que convenga, con 2 puertas, frente Alameda de Paula y 4 por Oficios. Informan: Prado 21, altos.
44797.—20 Oct.

ALQUILAMOS solar cercado cerca del Mercado Unico, 800 metros. Planiol. Teléfono X-1861.
44762.—13 Oct.

CALLE DEL OBISPO

Se alquila en buena cuadra, de Compostela por arriba, en ventajosas condiciones, un espacioso local con hermosa vidriera, armatostes y mostradores Hay contrato. Dirigirse a A. B. C. Apartado 718.
44621 10 oct.

INQUISIDOR 37, BAJOS

Se alquila este local propio para almacén depósito de mercancías, fonda u otra clase de establecimiento. Mide diez y seis metros de frente por diez y seis y medio de fondo. Llave e informes en la calle Oficios 88, bajos. Almacén de Manuel Muñoz y Compañía.
44698 19 oc.

HABANA 68

Se alquila espacioso local propio para dar comidas. Planta baja.
44553 19 oct.

PARA ESTABLECIMIENTO SAN RAFAEL 57

Planta baja acabada de construir, con nueve metros por dieciseis. Vidrieras lujosas. Llave en los altos. Informes: San Ignacio 40, altos. Teléfono A-8701.
44219 16 Oct.

OBRAPIA 12

pio para almacén. Informan al lado. A-3780.
44454 10 oc.

Se alquila un local de 400 metros, propio para cualquier industria, con fuerza motriz suficiente para mover cualquier número de aparatos. Informan Universidad No. 15. Teléfono A-3061.
45028 16 oc.

DESEO un local o una parte de algún establecimiento que esté en punto céntrico; se quiere para un pequeño comercio. Sr. Corral. Prado 117, Vidriera.
44242 16 Oct.

BUEN NEGOCIO

En calle comercial de mayor tráfico en la Habana se cede un hermoso local, con armatostes y enseres, precio proporcional Informan Monte 163.
43989 15 oct.

SE alquila Habana 156, entre Sol y Muralla. Un local con 556 metros de superficie y muy propio para un gran almacén o industria. Alquiler arreglado a situación. Informes Muralla 53.
44171 16 oct.

14.—Barrios

SE ALQUILAN

Dos naves propias para almacén. Una con cabida de unos 800 metros y la otra con 900 metros. Tienen chucho de Ferrocarril, y poseen ambas, carrillera en su interior para el mejor movimiento de mercancías. Se encuentran situadas al lado del nuevo almacén del Sr. Manuel Aspuru en la calle de Fábrica. Para más Informes llame al Tel. I-1019 o I-2120, Almacén de Maderas de Tellechea. Peña y Ca.
45273 25 oc.

COMERCIANTE

En Parque y Salvador, Palatino, Cerro, se alquila un local hermoso para establecimiento, con dos cuartos grandes, cocina y servicios; sirve para cualquier comercio. Informan I-4487.
44982 14 oct.

BUEN LOCAL, REAL, 111

Se alquila en precio de situación y propio para cualquier clase de establecimiento y en punto céntrico y comercial. Informes: Real, número 139. "La Dichosa".
43632.—13 Oct.

(F) SE NECESITAN

17.—Criadas de mano y Manejadoras

CRIADA de manos. Se solicita una para el servicio de corta familia y que sepa cumplir con su obligación $25. San Mariano 4 esquina a Párraga.
45390 11 oc.

SE NECESITAN

SE solicita una criada en Habana 105, altos.
45375 15 oc.

SE solicita una manejadora de color, que no sea Jamaiquina, y que traiga buenas referencias. Sueldo $30 y ropa limpia. Calle 16 esquina a F. número 237.
45115 10 oct.

ENGLISH speaking woman desires position as Washer Cook or general house work americans or cubans. Calle 6 número 5 y medio entre 5 y 3, Vedado or Telephone F-5243.
45102 11 oct.

ENTELLEGENT english speaking girl desires position as lady's maid nurse with americans or english speaking cubans Teaches english willing to travel good reference. Calle 6 número 5 y medio entre 5 y 3, Vedado or Telephone F-5243.
45103 11 oct.

SE solicita una buena manejadora de color, del país, para una niña de cinco años. Se desea que traiga recomendaciones y que tenga mucha práctica en su oficio. Neptuno 192.
?
44953 11 oct.

CRIADA. Se solicita en Montero 36-A, de 8 a 1 p. m. informan.
44822.—10 Oct.

18.—Criados de mano

SE solicita un criado de mediana edad, práctico en el servicio de buenas casas y con referencias de ellas; sabiendo limpiar bien metales. Presentarse por la tarde en la Quinta Palatino, Cerro.
E 2421 4 d 7 oc

19.—Cocineras

EN Malecón 6, bajos, se solicita una buena cocinera repostera, del país.
45217 10 oc.

SE necesita una buena cocinera repostera, española, para familia americana, $30 o $35. Beers and Co. Agencia americana Cuba 37 altos. Dep. 9, al lado de la barbería.
45060 11 oc.

25.—Varios

SE desea alquilar una casa fuera de la Habana en el Vedado o reparto que tenga por lo menos ocho habitaciones. Dar informes a casa Bacardí. Amargura, 49.
45294.—15 Oct.

SE solicita un socio con 150 pesos para un negocio que deja de 6 a 8 pesos diarios. Informan Suárez 29.
45370 10 oc.

LECHE condensada. Se solicita un vendedor con experiencia en este artículo, teniendo buenas relaciones con almacenistas y detallistas. Envíen ofertas al Apartado 2452. Habana.
45345 11 oc.

NECESITO corresponsal de inglés, español prefiriendo nociones de taquigrafía y con práctica. Aguiar 138, altos.
450301.—11 Oct.

SOLICITO joven formal y con buenas referencias, que esté trabajando o haya trabajado recientemente en plaza como vendedor de relojes y bisutería de oro. Es indispensable esté bien relacionado con comerciantes del ramo, especialmente con casas de préstamos. Sueldo y comisión. Sr. Prado. Manrique 64.
45229 10 oc.

SOLICITO socio con poco dinero que entienda de cantina, negocio de mucho porvenir. Informan: Miramar y B. Café Líneas de la Playa.
45182 10 oc.

NECESITO dos pintores buenos para ajustar la pintura de una casa. Sr. Veranes, calle 15 entre K y L, Vedado. De 7 a 8 noche.
45113 11 oct.

SOLICITAMOS vendedores buenos y activos, para vender del fabricante directamente al consumidor. Preséntese con sus referencias en Aguiar 126, departamento 328.
44787.—17 Oct.

ENCUADERNADOR formal y módico, con arreglo a la situación económica, encontrará trabajo regular, cobrable en el acto de entregarle al pagador, conforme. Infórmese con M. Aguero. Progreso 30, bajos, Ciudad de 8 a 11 y de 2 a 6.
J S 10 oct.

SOLICITO UNA PERSONA

que tenga muchos callos, para curarlo en un día con solo el costo de 99 centavos, sin dolor, de 7 a 9. Alfaro. Villegas número 44.
43857 29 oc.

SOLICITAMOS agentes en el interior para vender del fabricante directamente al consumidor. Dirigirse a Aguiar, número 126. Departamento 328, Habana.
44788.—16 Oct.

26.—Agencias de colocaciones

LA CAMAGUEYANA

Facilita toda clase de servidumbre, con buenas referencias. Servicio a todas horas. Acosta 52. Teléfono A-8937.
44660 4 nv.

LA HONRADEZ

Agencia de colocaciones, Zulueta 73. Teléfono M-2447. Necesito criados, buenos sueldos.
41930 16 oct.

VILLAVERDE Y COMPAÑIA

O'REILLY 18

Teléfono A-2348. Unica Agencia que dispone de personal competente y recomendado por sus aptitudes, moralidad y referencias. Facilita cocineros, criados, jardineros, dependientes, en todos los giros chauffeurs, fregadores, ayudantes, camareros y cuantos empleados necesiten se mandan a cualquier punto de la Isla. Villaverde y Ca. O'Reilly 13. Telf. A-2348.
44434 8 oct.

EL IRIS. A-9132

Agencia de colocaciones, tenemos criadas, criados, cocineras, cocineros, manejadoras dependientes para café y para fonda y empleados para toda clase de trabajos. Luz 59.
44607 4 Nov.

"LA PALMA"

antiguo centro general de colocaciones de Bruno Martín. Compostela número 58. Teléfono A-4792. Si usted utiliza esta casa y no queda satisfecho, no vuelva a pedirme más. No habrá molestias para usted en pago de comisiones.
44802 11 oct

(G) SE OFRECEN

27.—Criadas de mano y Manejadoras

DESEA colocarse una joven peninsular para criada de mano en casa de moralidad. Informan Teléfono I-2411
45379 12 oc

SE OFRECEN

DESEA colocarse una joven española de criada de mano o manejadora. Tiene buenas referencias para las dos cosas si las desean. Informan en el teléfono F-2837.
45329.—11 Oct.

SE desea colocar una señora española de criada de mano o para todo el servicio de un matrimonio, tiene referencias de la casa donde trabajó, duerme en la colocación. Santiago 16, informan. Teléfono U-5270.
45323.—11 Oct.

DESEA colocarse una muchacha para criada de mano. No quiere salir fuera de la Habana. Informan en Corrales 11 bajos.
45381 11 oc.

SE ofrece joven española de criada de mano o cuartos, cumple con su obligación. Teléfono M-9158.
45336.—10 Oct.

DESEA colocarse una joven española de criada de mano y también sabe de cocina. No tiene pretensiones. Informan en Corrales 143. Teléfono M-5187.
45382 11 oc.

DESEA colocarse una joven española, para criada de mano o para cuartos. Sabe trabajar. Informan Hotel Continental. Teléfono M-3695.
45376 11 oc.

DESEA colocarse una joven española, de criada de mano. Sabe cortar de señora y coser. Prefiere casa de huéspedes. Informan Monte 67. Teléfono A-6063.
45349 11 oc.

DESEA colocarse una muchacha española, para criada de mano o para cuartos. Llamen al Teléfono M-2312. Pregunten por Mercedes.
45351 11 oc.

UNA joven peninsular se coloca en casa de moralidad de manejadora o criada de mano, tiene quien la recomiende. Paseo, número 23, Vedado. Teléfono F-5152.
45272.—10 Oct.

SE ofrecen dos señoras españolas, una de criada de mano, la otra para cocinar. Tienen buenas erferencias. Informan: F-1666.
45278.—10 Oct.

DESEA colocarse una joven española de criada de mano o manejadora. Tiene referencias. Informan: Monte, 311. Teléfono A-5876.
45300.—10 Oct.

SE ofrece una buena criada o manejadora, es muy práctica y formal. Sol, 92. M-1860.
45298.—10 Oct.

SE desea colocar de criada de mano una señora española; tiene referencias. Apodaca 26, altos.
45127 10 oct

DESEA colocarse para criada de mano o manejadora, una joven española. Tiene buenas referencias. Revillagigedo 47, bajos.
45198 10 oc.

DESEA colocarse una joven de 17 años de edad, para la limpieza. Informan Teléfono F-1302. Preguntar por Juan Antonio Rodriguez.
45254 10 oc.

COLORED english girl disired position as nurse with cuban or american family. Calle 9 entre J y K, Carlotta, número 11, Vedado.
45108 10 oct.

SE desea colocar una joven española de criada de mano o manejadora. Informan calle 14 número 11, entre 9 y 11, Vedado.
44896 12 oct

DOS jóvenes españolas desean colocarse de criadas de mano en casa de moralidad en el Vedado. Saben cumplir bien. Tienen referencias. Informan Tel. F-1445.
45076 10 oc.

JOVEN española desea colocarse de criada de mano o manejadora. Llamen al A-6545.
45064 10 oc.

SE desea colocar una muchacha recién llegada, para criada o manejadora o lo que le enseñen; es muy formal y tiene familia que la represente. Informan de 1 a 5. Teléfono M-6436.
44968 14 oct

DESEA colocarse una joven española en casa particular, para cuarto y costura. Informan en el F-1806.
44927 10 oc.

SE desea colocar una joven española de criada de mano en casa de moralidad, tiene referencias de la casa donde trabajó. Prefiere colocarse en la Víbora o en Jesús del Monte. Informan en la calle Villanueva número 3, esquina Arango.
44775.—10 Oct.

28.—Criadas de Habitaciones y Coser

DESEA colocarse una muchacha española de criada de cuartos o manejadora. Sabe coser y tiene referencias y quien la garantice. Informan en el Café Moka Teléfono M-2231. Pregunte por el encargado.
45405 12 oc.

JOVEN española se ofrece para las labores de costura en casa de familia particular o criada de mano, con corta familia. Cumple bien su obligación y en costura tiene buena práctica. Tiene quien responda por ella. Para informes dirigirse Tacón No. 4. Tel. M-9734.
45224 10 oc.

29.—Criados de mano

JOVEN español, educado, se ofrece para casa particular, de criado mano. Tiene referencia. Teléfono A-1906.
45347 11 oc.

DESEA colocarse un joven español de 20 años para criado de mano, en casa particular de moralidad o camarero. Llamen al Teléfono A-6436, habitación 75.
45372 13 oc.

SE ofrece un joven español, práctico para criado de mano, camarero, portero o dependiente. Tiene recomendación de las casas que trabajó. Teléfono A-4792.
45226 9 oc.

DESEA colocarse de criado de manos un joven español, tiene buenas referencias. Informan calle 8 No. 181, Vedado, teléfono F-4927.
44507 10 oct.

30.—Cocineras

SEÑORA catalana desea colocarse de cocinera; es repostera. Duerme en la colocación; no ayuda a los quehaceres. Tiene referencias. Sueldo $30 en adelante. Informan: Teléfono A-4205.
45369 12 oc.

DESEAN colocarse dos muchachas, una para cocinar y ayudar a la limpieza y otra para manejadora o criada de mano pudiendo ser las dos juntas. Informan: Teléfono X-1681. Reparto Batista, 12 entre E y F.
45368 11 oc.

COCINERA. Hace postres, platos finos y plaza, duerme fuera, en la misma hay una criada de cuartos, cose y corta, duerme fuera. Baños, número 2, esquina Primera, bajos.
45313.—10 Oct.

DESEA colocarse una señora de mediana edad, de cocinera. Cocina española y criolla. No se coloca lejos de la Habana Informan Salud y Chavez. Tel. A-4797.
45251 10 oc.

DESEA colocarse una muchacha española de cocinera. Es repostera o para criada de mano o cuartos. No se coloca para dos cosas. Sabe cumplir con su obligación. Sabe leer y escribir. Informan: Vives 155. A-2035.
45397 11 oc.

DESEA colocarse una joven española, para cocinar y limpiar. Tiene referencias. Informan Teléfono A-8816.
45371 10 oc.

DESEA colocarse una joven española para cocinar. Sabe hacer plaza y entiende de repostería. Pretende 35 pesos. Informes: Baños 2. Teléfono F-1098.
45384 11 oc.

UNA cocinera de color desea colocarse Cocina a la española y la criolla y puede dar referencias de la casa en que ha servido. Corrales 125. Habitación 14.
45346 11 oc.

DESEA colocarse española, mediana edad cocinera. Sabe su obligación, duerme fuera o en la colocación. Informan en Cuba 97.
45348 10 oc.

DESEA colocarse una señora para cocinar y limpiar y otra cosa. Lleva tiempo en el país. Informan Teléfono M-1611.
45352 10 oc.

SE OFRECEN

DESEA colocarse una cocinera y una criada de mano. La cocinera es repostera. Tiene buenas referencias. Informan Teléfono U-5022.
45145 10 oc.

SE ofrece una buena cocinera mujer formal y trabajadora y muy práctica. Sol, 93. M-1860.
45299.—10 Oct.

UNA cocinera peninsular desea colocarse, cocina a la española y criolla; tiene buenas referencias; no duerme en la colocación ni sale de la Habana; es de mediana edad. Apodaca núm. 7. Teléfono A-8263.
45134 9 oct

UNA señora española desea colocarse de cocinera; entiende de repostería; no le importa hacer plaza; no duerme en el acomodo. Calle M número 133, esquina a 13, teléfono F-2461, Vedado.
45144 10 oct.

COLORED english woman disired position as cook with cuban or american family. Calle 9 entre J y K, Alicia, número 11, Vedado.
45107 10 oct.

UNA señora de mediana edad, desea colocarse de cocinera en casa de moralidad, ganando buen sueldo. Cocina a la criolla. Teléfono A-3813.
44950 10 oct

DESEA colocarse una buena cocinera española que sabe algo de repostería, en Dragones 42 altos, teléfono A-4497.
44577 10 oct.

31.—Cocineros

COCINERO español que lleva tiempo en el país, desea colocarse en casa de comercio o particular, cocina a la francesa, criolla y española, sabe de repostería y va al campo. Informan: Teléfono M-8370.
45338.—10 Oct.

SE ofrece un buen cocinero repostero, español, casa particular o de comercio. Sabe las tres cocinas y es limpio. Hombre solo. Sale al campo. Teléfono A-7416.
45401 11 oc.

32.—Crianderas

SE desea colocar una criandera, tiene buena leche, es de buena conducta. Dirección: Manrique 105, entrada por Dragones.
45295.—11 Oct.

33.—Chauffeurs

SE desea colocar un chauffeur español joven en casa particular o de comercio, tiene referencias donde ha trabajado. Informes: Teléfono F-4848.
45319.—11 Oct.

CHAUFFEUR español, muy práctico, desea colocarse en casa particular. Tiene referencias de las casas en que ha trabajado. Informan Teléfono F-2355.
45409 10 oc.

CHAUFFEUR español desea colocarse en casa particular o de comercio, con 7 años de práctica y sabe trabajar toda clase de máquinas y tiene referencias de las casas que ha trabajado. Informan Teléfono F-3535.
45240 11 oc.

DESEA colocarse un chauffeur español, en casa particular o de comercio. Tiene referencias de donde ha trabajado. Sabe cumplir con su obligación. Llamen al Teléfono M-2503.
45227 10 oc.

CHAUFFEUR mecánico, español, se ofrece para casa particular o de comercio; conoce toda clase de máquinas, práctico en la ciudad; no le importa ir al campo. Tiene buenas referencias. Informan 17 y 30, Vedado. F-3039.
45190 10 oc.

CHAUFFEUR mecánico desea colocarse con 6 años en casa particular. Referencias personales de buenas familias, cumplirá seriamente con su obligación. Teléfono I-6853.
45040 10 oc.

MATRIMONIO español sin hijos, desea colocarse en casa particular .El es experto chauffeur mecánico, 10 años experiencia e inmejorables referencias. Ella fina criada de mano. Ambos saben cumplir. Informan Teléfono F-8465.
44619 12 oct.

CHAUFFEUR. Hombre serio y decente, desea encontrar una casa seria y formal. Informe Juzgado de Instrucción de la Sección 4a. Belascoaín y Jesús Peregrino. Preguntad por Chacón. Hora de 8 a 12 a. m.
44632 14 oct.

34.—Tenedores de libros y Oficinistas y Empleados de Oficinas

MIGUEL LOMBARDO

Contador mercantil con 35 años de práctica. Armas 36, entre Concepción y Dolores. Teléfono A-7137, Lleva toda clase de Contabilidad. Pone al corriente libros de comercio que se encuentren atrasados. La contabilidad corriente la lleva al día. Practica balances y Revisión de Libros. Estadística Comercial. Libros del 1 1|2 por ciento; contabilidad de costo; Contabilidad Analítica. Referencias comerciales a satisfacción. Contabilidad por horas.
44983 16 oct

35.—Varios

SE OFRECE

Joven español, para viajante en cualquier casa de comercio o para otro trabajo; el mismo tiene buena contabilidad; habla un poco el inglés y para más informes y referencias llamen al FO-7047.
45364 12 oc.

UNA modista desea coser por días en casa particular. Sabe también en lencería y niños. Calle 25 No. 308, entre B y C. Teléfono F-5371.
45350 10 oc.

DESEA colocarse matrimonio español sin hijos, en finca o casa particular. No le importa salir al campo en provincia de la Habana. Ella para criada de comedor o cuartos; él es jardinero. Entiende de agricultura; sabe cuidar toda clase de animales. Buenas referencias. Palatino No. 35. Teléfono I-3729.
45359 11 oc.

JOVEN de buena presencia, que observa conducta moral, que habla inglés, francés y varios idiomas, se ofrece para dependiente de casa de comercio, o intérprete de hotel o algo análogo. Tiene recomendaciones. Informan Industria 85. David Rebbl.
45362 11 oc.

DESEA colocarse un joven español de camarero de hotel. No tiene pretensiones Tiene cartas de recomendación de las casas donde ha trabajado. Llamen al M-7656.
45315 10 oc.

FARMACEUTICO solicita regencia, activa o pasiva en cualquier lugar de la República. Sr. Aldaya. Droguería Sarrá. Teléfono F-1873.
45120 10 oc.

JOVEN español, de 14 años, desea colocarse en casa de comercio para oficina o cosa análoga. No tiene pretensiones. Razón y referencias en El Aguila. Neptuno 55. Teléfono M-7799.

AVISO

Experto carpintero con taller le ofrece su servicio para obras y reedificaciones en general. Ordenes I-7381. Felipe Veitia. Precio de situación.
44167 17 Oct.

EXPERTO en propagandas comerciales, solicita trabajo por horas en casas que necesiten acreditar o introducir algún artículo nuevo en el mercado. E. Rivas. Apartado 2327. Habana.
44782.—10 Oct.

SE OFRECEN

JOVEN cubano con 10 años de estudio en los Estados Unidos, se ofrece para casa de comercio o compañía americana. Es mecanógrafo y taquígrafo en inglés. Experto en contabilidad. Sin pretensiones. Informan: Compromiso 14 A, Luyanó. Teléfono I-7137. J. Baez.
44676 10 oc.

UNA joven cubana, desea colocarse por horas de la mañana para limpieza, habla el inglés perfectamente. Calle 6 número 5 y medio entre 5 y 3, Vedado. Teléfono F-5243.
45104 11 oct.

DESEA colocarse de administrador, encargado, cobrador o cargo análogo persona blanca, de mediana edad, con muy buenas referencias. Informan en Aguacate 29, bajos
45118 11 oct.

(H) COMPRA Y VENTA DE FINCAS

36.—Urbanas

COMPRA Y VENTA DE CASAS TERRENOS Y FINCAS RUSTICAS

DINERO EN HIPOTECA

MENDOZA Y CA.
Corredores
Obispo 63. Habana.

Dirigirse al Sr. Cruz Muñoz
Teléfono M-6921.
Horas, de 9 a 11 a. m.

E 2140 ind 1 Sp.

VEDADO

En la calle 19, próximo a L, se vende una casa antigua edificada en un terreno de 13.66 por 30 metros, con sala, comedor, 3 cuartos, baño y servicio. Precio 40 pesos metro. El terreno solo responde. Informes: Habana, 82. Teléfono A-2474.
45307.—10 Oct.

COMPRO

una casa en el Vedado, sin intervención de corredor, desde Línea hasta la calle 25, que no pase de $30.00. Dirijase al Apartado 491, Habana.
45308.—16 Oct.

SE vende un gran solar en la calle de O'Farrill a tres cuadras del parque de Mendoza. Mide 12x58 varas a $5.50 vara $2.400 al contado. Se deja todo en hipoteca si se fabrica. A. Guerra. A-7712.
45026 16 oc.

VENDO esquina de dos plantas moderna con establecimiento 5 casitas y 5 departamentos altos, renta 197 pesos, en la calle de Fábrica frente al parque, calle adoquinada de granito, precio $21,000, dejo 12,000 en hipoteca, al 7 por ciento. Informa: Fábrica 57, bajos. Teléfono I-7823. Filloy, no corredores.
45331.—11 Oct.

VENDO Reparto "Las Cañas", cuartería nueva de dos plantas con 16 cuartos y dos accesorias, ganando $1,680 al año. Precio $12,000. De el 14 por ciento. Terreno 7x42.40. Teléfono U-4217.
45334.—16 Oct.

EN el Cerro, se vende una esquina 12,000 pesos de 35x28 con varios cuartos y accesoria de madera, ladrillo y teja y renta 155 pesos mensuales, entrada por dos calles o se cambia por café o lechería o se deja la mitad por pagar. Su dueño Atocha 8 1|2 B., Cerro.
45383 11 oc.

ESQUINA EN LA HABANA $12.500

Renta en un recibo $100; es de dos plantas. Tiene bodega. Otra en calzada, propia para comercio 600 metros $22.000. Es una ganga, costó $36.000. Informes en Infanta y Llinás, bodega El Campamento.
45399 11 oc.

OFRECEMOS casa tres plantas, lujosa centro Habana, contigua Neptuno, propia matrimonios, inmejorable fabricación $24.000, facilidades pago. $200 renta. Bufete Dr. Roig. Bienes e Hipotecas. A-3012. 1 a 3. Tratos siempre directos.
45322 11 oc.

VENDO o permuto casa Víbora próxima al primer paradero, doce posesiones, jardín, patios, agua caliente, 4,950 pesos contado más $3,500 a deber. I-6441.
45119.—13 Oct.

SE DESEA comprar casa moderna, en la Habana, no más de $7.000. G. Moreno. Edificio Larrea. Aguiar y Empedrado. Ver al Sr. Gavilán. A-3741
45205 10 oc.

RENTISTAS APROVECHEN

Vendo un lote de siete casas modernas, de estructura de concreto y hierro, en una superficie de 400 metros. Rentan 170 pesos y las hoy en $15.500, que es un gran negocio, pero necesito vender enseguida. Informa Vallongo en Monte 317
45264 10 oc.

VEDADO GRAN OPORTUNIDAD

Magnífico chalet de esquina, 5 habitaciones, garage y demás comodidades $37,000 Se puede dejar parte en hipoteca. Llame al FO-7698. Gerardo Mauriz y pasaré a informar.

VEDADO CALLE 23 $12.000

A media cuadra de 23, casa con jardín, portal, sala, comedor, tres habitaciones, dos baños, cuarto para criado, rodeada de buenas residencias. Llame al FO-7698 Gerardo Mauriz y pasaré a informar.

VEDADO CALLE 17

Casa moderna, cantería, 683 metros, casi todo fabricado $46.000. Llame FO-7698 Gerardo Mauriz y pasaré a informar.

GALIANO DOS PLANTAS $47.000

En la parte céntrica de Galiano, casa 2 plantas, comercio. No pierda esta oportunidad, en la mejor calle de la Habana. Llame al FO-7698. Gerardo Mauriz y pasaré a informar.
45139 12 oc.

REGALO UN PALACIO

Vende en Santos Suárez, en punto de lo mejor, magnífica residencia hecha con todo gusto, propia para médico u otro profesional. Tiene mil varas de superficie, fabricación de primera. Consta de jardín, portal, sala, saleta separada por columnas, 6 cuartos, amplia galería, regio baño que costó $2.000, comedor divino, todo azulejado, garage para tres máquinas, cuarto de criados, patio y traspatio. Precio $19.000 y dejo lo que quiera en hipoteca. Véala. Informes en Monte 317.
45263 10 oc.

EN los Cuatro Caminos, por Monte, se vende una gran casa, sin ningun gravamen. Informa su dueño Eugenio Llanillo, 13 esquina 22 Vedado F-2855.
45126 12 oct

FINCAS URBANAS

MANUEL LLENIN

Compra y venta de Fincas Rústicas, Casas, Solares y Establecimientos. Dinero en hipoteca. Informaciones gratis verdad comprobables. Su nuevo domicilio: San Miguel 125, bajos entre Gervasio y Escobar. Teléfono U-1802.
44653 14 oc.

VENDO chalet sin estrenar Loma Chaple, Víbora. Por 11.000 pesos contado y 8.000 pesos plazos, 6 0|0 interés. Diez minutos Habana. Construcción primera; garage, jardines, terrazas. Jamás falta agua. Avenida Morell, frente calle Alfredo Zayas, fondo Calzada. Llave al lado No corredores. 45009 10 oc.

ME quedan dos preciosos chalecitos, en Santos Suárez. Se componen de jardín, sala, dos cuartos, comedor, cocina y baño a $3.600; $2.600 al contado; el resto a $12.50 mensual. Armando Guerra. A-7712
45027 16 oc.

VEDADO

En la calle 23, a la brisa, y muy cerca del Parque Medina, vendo gran chalet con 700 metros de terreno y compuesto en su planta baja de jardín, portal, sala, vestíbulo, recibidor, comedor, toilet room, una habitación, pantry, cocina dos cuartos criados con su baño completo, lavandería, despensa, garage para 3 máquinas, patio y gran traspatio; y en los altos: 5 hermosísimas habitaciones, salón de billar, closets, pantry y terraza y dos grandes baños. Precio en ganga $58,000. Granda. Obrapía 33. Teléfono F-5759.
45021 10 oc.

PARA FABRICAR

En el mejor tramo de la calle Sol, próximo a la Secretaría de Obras Públicas, vendo casa antigua, que mide 10.50x15 o sean 165 metros en $16.500. Granda. Obrapía 33. Tel. F-5759.
45020 11 oct.

SE vende una casa en Libertad y Unión, Santos Suárez, tiene sala, saleta, portal, tres cuartos, comedor al fondo, cocina, baño completo. Informan en la misma. Teléfono I-7871.
45281.—12 Oct.

REPARTO Buen Retiro, se vende casa 232 metros fabricación de primera, jardín, portal, garage, baño intercalado, muy barata por necesitar embarcarme. Calle Infanta entre Boquete y Doctor Domínguez, informa señor Guevara.
45155 11 oct.

SE venden tres casas nuevas de mampostería que rentan $80.00 en $7.500. ¡¡Necesito dinero para embarque urgentemente a España!! y por eso las vendo tan baratas. Vengan a verlas hoy y haremos negocio seguro. Soy el dueño único. Florencio Lizasoain. Calle Paniagua 8, Cerro. 44829 10 oc

VENDO 3 ESQUINAS

dos viejas y una moderna en dos calles más comerciales de la Habana. Rentan en un recibo el 9 0|0 libre, vendo en Reina una casa 500 metros, renta $500 en un recibo en $73.000. Agua redimida 4 plantas y 23 departamentos. Informes Amistad 136. Teléfono A-0379. García.
41111 10 oct.

GABRIEL PRATS Y COMPAÑIA

Fabrican casas de mampostería y cielo raso, con portal, sala, comedor, un cuarto, cocina y servicios, en $1.500. Telf. I-4493.
43438 27 oc

37.—Rústicas

GRAN FINCA PINAR DEL RIO, 52 CABALLERIAS

renta $6,000 contrato, chucho, envasadero de piñas y tabaco $50.000. Facilidades de pago. Otra finca cerca de la Mocha, 10 caballerías apeadero de tren, carretera central de Matanzas $27.000. Llame al FO-7698. Gerardo Mauriz y pasaré a informar.
45140 12 oc.

ARRIENDO tres finquitas rústicas para cultivos de legumbres cerca de la Habana. Sr. Veranes, calle 15 entre K y L, Vedado. De 7 a 8 noche.
45114 11 oct.

INTERESAMOS conocer precios venta fincas cualquier tamaño y provincia. Indispensable precisar situación y linderos. Deben ser tierras en contacto Carretera Central. Mr. L. Turnure, Box 1381, Habana.
44930.—10 Oct.

FINQUITAS EN ARROYO ARENAS

Pueden adquirirse en ese punto inmejorable, muy alto, frente a carretera, lotes de terreno desde 5,000 metros para fincas de recreo. Comunicación barata y fácil por tren y guaguas. Forma de pago: 20 por ciento al contado, resto en 48 meses. Plano y demás comodidades en Habana 82, teléfono A-2474.
42948 23 oct.

(I) COMPRA Y VENTA DE SOLARES YERMOS

VEDADO

En la calle 2, entre 17 y 19, en la acera de la sombra y rodeada de las mejores residencias, se vende una parcela con una medida de 12.50 de frente por 22.66 de fondo. Informan: Habana 82, teléfono A-2474.
45306.—10 Oct.

VEDADO

En la calle 6, entre dos líneas de tranvías y en la acera de la sombra, se vende una parcela de centro con 12.50 de frente por 22.66 de fondo muy apropósito para chalet o pequeña residencia. Informan: Habana 82. Teléfono A-2474.
45305.—10 Oct.

SOLAR POR 500 PESOS

contado, Vedado, y de 30 a 50 mensuales, a media cuadra de 23; hay varias medidas. Propietario: Empedrado 20.
45194 10 oc.

CALLE VAPOR

cerca de Infanta; brisa, 12x36 varas; mitad del precio que rige en el barrio, dejando parte en hipoteca. Urge venta. Empedrado 20.
45195 10 oc.

SOLARES CALLE 23

Vedado, medidas chicas, a 15 pesos, parte de contado, resto al 6 y 7 0|0 anual. Informa: Rodríguez. Empedrado 20. Teléfono A-7109.
45196 10 oc.

SOLARES YERMOS

ESQUINA, VEDADO

Situada en la Avenida de Wilson o Líneas, vendo gran esquina de frailes que mide 22x30. Informa: Granda. Obrapía No. 33. Teléfono F-5759.
45019 10 oc.

AMPLIACION Almendares, solar

ESTABLECIMIENTOS

GANGAS DE OCASION, VENDO

una bodega en un paradero de carros en $2.000, pronto ha de valer 6 u 8 mil pesos; una carnicería con casa para vivir todo moderno $30 de alquiler $2.000 con $800 de contado y el resto $50 al mes. Le garantizo que deja 8 o 10 pesos diarios. Informes bodega El Campamento, Avenida de Menocal antes Infanta y Llinás. 45399 11 oc.

POR no poder atenderla, vendo en 200 pesos peluquería moderna, contrato y poco alquiler. Infanta 123, casi esquina a San José. 45141 10 oct

DE OPORTUNIDAD PARA SASTRE Y CAMISERO

Por tener que ausentarse su dueño, se vende un establecimiento de sastrería y camisería, situado en punto céntrico, bien surtido, con contrato por tres años y módico alquiler. Para informes, Máximo Gómez, Cerro 561, oficina. 45130 11 oct.

TALLER DE VULCANIZACION

Se vende completo con aparatos, grande marca. Hay Wood con todos materiales, por embarcarse. Misión, número 8, entre Economía y Cárdenas. 45296-97.—14 Oct.

TINTORERIA SE VENDE

Cuatro años contrato, no paga alquiler, con máquinas modernas con palla de carbón, los mejores lavaderos de la Habana, marca registrada, lujoso camión con carrocería de aluminio, caja de canderas, muy acreditada y con un average de trabajo de $700.00 a $800.00 mensuales garantizados, buena casa y mejor barrio, garantizo un mínimum de utilidad mensual de $300.00 si el dueño trabaja como operario o chauffeur. Precio $3.500 al contado, admito plazos también. Trato directo con el propietario de 6 a 9 p. m. Tintorería Elite. Príncipe 28, moderno entre Carnero y Espada. Vista hace fe. Vendo por estar en otro negocio. 45216 10 oc.

SE vende una vidriera en gran punto, buena venta, módico alquiler y cuatro años de contrato. Informan en la misma vidriera, del café El Escorial. San Lázaro y Marina. Teléfono U-2857. 45193 12 oc.

COMPRO directamente del propietario, un café o bar o una casa de inquilinato. La tomo vacía. San Rafael y Aguila. Café. José Piz. 45253 10 oc.

BENJAMIN GARCIA

Corredor

Compro y vendo bodegas, cafés, cantinas propiedades, dinero en hipoteca, vidrieras de tabaco, hoteles casas de huéspedes Cambio bodegas por otras, cafés también por propiedades. Hago toda clase de operaciones. Doy mucha facilidad de pago. Si quiere informarse: Amistad 136. Teléfono A-0379, de 9 a 4. Benjamín.

VIDRIERAS DE TABACOS

en venta. Vendo una que garantizo 40 pesos diarios de venta sin los billetes y la doy en $2.000. Vendo otra en $1,000 y vende $20 diarios. Aprovechen esta ocasión que valen el doble. Las dos están en la mejor calle de la Habana. El primero que venga la compra. Informes: Amistad 136. García.

VENDO BODEGA

en la Ceiba en $5.500, con $2.500 de contado que vale el doble, venta diaria $80; comodidades para familia; no paga alquiler, 5 años contrato y vendo otra en Pogolotti, paradero de guaguas, venta igual y el mismo precio. Venga a verme en seguida. Si usted la ve la compra informes: Amistad 136. García.

ATENCION BODEGUEROS

Cafeteros. ¿Quieren vender o cambiar de barrio? Venga a verme. Cambio en seguida, cafés por bodegas y por fincas y las vendo en 24 horas. Amistad 136. García. Teléfono A-0379.

HUESPEDES Y HOTELES

Vendo una en Galiano en 1.500 pesos; deja al mes 400 pesos; los muebles lo valen. Tiene 18 habitaciones; 5 años de contrato y gran comedor. Informes Amistad 136. Benjamín García.

VENDO 4 LECHERIAS

una Belascoain en $4.000 con $2.000 de contado, venta diaria $70; vendo otra en $900 y vendo dos más, locales modernos según lo exige la Sanidad. Informes en Amistad 136. García.

CAFES VENDO

uno en $28.000; otro en $26.000; otro en $45.000; otro en $30.000; otro en $18.000 Tengo de menos precio. Todos facilidad de pago. Tengo cantinas. Admito socios para los mismos. Hay café de estos que se venden que dejan al año $18.000 de ganancia. Se hace ver. Informes Amistad 136. Benjamín Garcaí.

VENDO LA MEJOR BODEGA

cantinera, buen contrato, venta diaria 185 pesos, local para 4 familias, no paga alquiler, 13.000 pesos, con 6.500 pesos de contado que los hay de existencias; 5 años contrato, la casa para dos socios que quieran hacerse ricos, no hay mejor casa, está en Calzada. Informes en Amistad 136. Benjamín García. Teléfono A-0379. 41111 10 oct.

PARA matrimonio español. Una casa con veinte habitaciones, bien céntrico, contrato por 5 años, se vende en precio de ocasión, pago alquiler razonable. Informan: León Li. Monserrate 47, fonda. 44717 11 oct.

SE vende una casa de huéspedes en el punto más céntrico de la ciudad y buenas condiciones. Informan: Vidriera de tabacos de Galiano y Neptuno. 44804.—13 Oct.

GANGA. Una vidriera de tabacos, en el mejor punto de la ciudad. Garantizo 18 a 20 pesos de venta. Gran contrato, poco alquiler. Precio $1.200. Informan Antón Recio y Monte. Café Hernández. 45207 12 oc.

POR tener que ir a España vendo la parte de una tintorería y sastrería, muy buena clientela, camión y máquina con mes y medio de uso. Teléfono M-6720. Informan San José y Aguila. 45123 10 oct.

CAFE Y FONDA, VENTA O SOCIO

En $5.500, hermoso café y fonda, punto inmejorable. Facilidades de pago. También se admite un socio con la mitad. Su dueño no puede atenderlo. Informes San Miguel 125, entre Escobar y Gervasio. U-1802. Sr. Llenín. 44939 16 oct

VENDO bodega en la Víbora sola en esquina. Alquiler $35, buen contrato. Precio $2.500. Informan Cueva, Monte y Somerulos. No corredores. 45122 17 oct.

BODEGAS EN VENTA

1.000 pesos de contado y 1.000 en plazos mensuales, vendo bodega sola en esquina con vivienda para familia. Informan señor Tamargo. Belascoain y San José. Café La Eminencia, de 2 a 5. Teléfono U-5540.

Bodega vendo en el centro de la Habana en $6.000. Si tiene referencias se la doy con $2.500 de contado y el resto en pagarés. Informa: Tamargo. San José y Belascoain. Café, de 2 a 5. Tel. U-5540.

Gran bodega en la Habana, sola en esquina, 5 años contrato, poco alquiler. Venga a verme si tiene $4.000 de contado y es un gran negocio. El dueño lleva en 7 años y se retira, por eso se vende barata. Informa: Tamargo. San José y Belascoain, café, de 2 a 5. 44695 14 oct.

LECHERIA EN CALZADA

Vendo una en el mejor punto de la Habana, 4 años contrato $50 alquiler; es una ganga. Venga a verla y hará negocio. Informes San Rafael y Oquendo, café de 12 en adelante. Alvarez. 44892 11 oct.

PARA BODEGAS CANTINERAS SOLAS EN ESQUINA Y CON FACILIDADES DE PAGO ALVAREZ, SAN RAFAEL Y OQUENDO, CAFE

Vendo una bodega en el centro de la Habana, sola en esquina, buen contrato; no paga alquiler. Véala y hará un buen negocio. San Rafael y Oquendo, café, de 12 en adelante. Alvarez. 44893 25 oc.

BODEGA con excelente cantina y mesas de dominó, se vende barata, oportunidad para el que compra. Informes en Calzada del Cerro y La Cosa, bodega. 44638 10 oct.

ESTABLECIMIENTOS

FEDERICO PERAZA

Café Los Alpes, Reina y Rayo. Teléfono A-9347. Vendo y compro toda clase de negocios y doy dinero en hipoteca. Un hotel en $2,000, una carnicería en $2,000. Vende media res.

Vendo esquinas en el Cerro y Jesús del Monte, Infanta, Estévez, Santos Suárez y en la Habana.

BODEGA EN CALZADA

Vende garantizados 80 pesos diarios, paga de alquiler $40, es un buen negocio para el que quiera establecerse. Para informes: Peraza, Reina y Rayo. Café. A-9374. Los Alpes.

OTRA EN MARIANAO

Deja $250 mensuales, precio $6,000, no paga alquiler; tiene comodidades, para familia. Se dan facilidades de pago. Informan: teléfono A-9374.

VENDO BODEGAS

desde $1,000 hasta $25,000 en la Habana y sus barrios. Se dan facilidades de pago. Informa: F. Peraza, Reina y Rayo. Teléfono A-9374.

VENDO CAFES, FONDAS, CASAS

de huéspedes de todos precios. Informa Peraza. Telf. A-9374. Vendo dos carnicerías, muy baratas en el centro de la Habana. Informa: Peraza, Tel. A-9374.

UNA CASA DE HOSPEDAJE

con un buen contrato y buena venta, con 21 habitaciones. Informa: Federico Peraza, Reina y Rayo. Café Los Alpes. Teléfono A-9374. 44330.—17 Oct.

SE vende una bodega buena barriada, poco alquiler, a precio de situación. Informan Cortina y Milagros, Víbora. 44595 11 oct.

VENDO una bodega $2,000 con $1,000 de contado, sola en esquina, línea de tranvías, buen contrato, se vende por tener su dueño otro negocio, no es cuento. Informan Vidriera del café Marte y Belona, S. Vázquez. 44616 10 oct.

SE vende una tintorería con bastante clientela. Está bien montada y se da barata. Informan en Villegas 70. 44386 10 oc.

BODEGAS CANTINERAS, CAFES, BARRAS, LECHERIAS. INFORMES GRATIS: SUAREZ, CERRO, 537, ENTRE TEJAS Y BUENOS AIRES

Dinero en hipoteca. Descuento pagarés sobre bodegas. 43825 14 oct.

SE vende casa de huéspedes con ocho habitaciones amuebladas, alquilada a hombres y con veinte al comedor. Casi regalada, por tener que atender otro negocio. Informa Compostela 94, segundo piso. 44213 16 oct

BARBEROS. En Obrapía 91, informan de la venta de barbería 3 sillones blancos. Precio de situación. De 7 a 7 1|4 p. m. y 7 1|2 a. m. 43843 14 oct.

CARNICERIA se vende la mejor de Batista; vende media res. Informan en la misma, B y 12, Batista. 42794 22 oct.

(K) COMPRA Y VENTA DE ANIMALES

CABALLITO TRINITARIO

Vendo uno de lo más lindo, muy fino, para niño, con una elegante monturita en $60. Puede verse en Colón 1. Establo. 45086 16 oc.

RECIBIMOS 50 MULOS NUEVOS

Tenemos 40 mulos trabajados, de todos precios, caballos de monta Kentucky y criollos, 50 carros bicicleta, 10 carros 4 ruedas, 1 troy, 2 faetones, 7 arañas zunchos goma y de hierro, 3 carros agencia, 2 zorras cargar madera, arreos toda clase, calle Marina 3, frente taller de Gasedo. Teléfono I-1376. Jarro y Cuervo. 44551 4 Nov.

MULOS, VACAS Y CABALLOS

Recibimos el lunes 75 mulos de superior calidad y propios para toda clase de trabajos. Tenemos mulos de uso y bicicletas nuevas, muy baratas. También recibimos 50 vacas Holstein y Jersey de lo más fino que se importa para Cuba, muchas de ellas registradas de pura raza. Tenemos caballos finos de Kentuckey; marchadores y de trote a precios muy arreglados. Visítenos y saldrá usted complacido. Vendemos a precios sin competencia. Harper Bros. Calzada de Concha 11 esquina a Fomento, Luyanó, Habana. 41613 14 act.

(L) AUTOMOVILES

39.—Venta

VENDO automóvil Buick tipo Packard, seis cilindros, siete asientos completamente equipado, dos gomas repuesto, urge venta. Calle Santiago 12. Antonio. 45279.—12 Oct.

SE vende un Dodge de reparto en buen estado. 10 de Octubre núm. 317. I-1884.

AUTOMOVIL Buick, de cinco pasajeros, tipo Sport, ruedas de alambre, se vende. Puede verse en Dos y Trece, Vedado. 45158 11 oct.

SE vende un Ford del 24, en buenas condiciones. Se da barato. Pase a verlo. Zapata 22 esquina a Basarrate. 45202 10 oc.

SE vende un automóvil Benz, de 20 caballos, de cuatro cilindros, en muy buenas condiciones de funcionamiento. Puede verse en el garage situado en Calzada entre M y N. Vedado. 45080 14 oc.

VENDO CUÑA ROAMER

de dos y cuatro asientos, motor Continental sello rojo, marcada de este año. Precio de situación. Está en flamante estado. Puede verla en Colón 1. Establo a todas horas. Galán. 45085 11 oc.

SE vende un Ford del 24, en muy buenas condiciones. Se puede ver de 12 a 2 p. m. Avenida P. Menocal y Zapata, café. 44999 11 oct

SE vende un Chevrolet último modelo, tipo Landeau Sedan. Gallano 29. 44842 12 oc.

VENDO automóvil Cadillac, modelo 55, buen estado. Aparato Radio, 3 bombillos, completo. Proyector películas Pathe, con motor. 3 ventiladores mesa, corriente 220. Máquina escribir nueva Underwood, portátil. Mesa ministro caoba. Llame: Teléfono F-2219. 44761.—10 Oct.

PARA las carreras se vende un Frontenac ocho cilindros en línea, el que ganó en Indianapolis Informes Stewart Auto Company, Marina y Venus. Telf. U-3870. 44643 14 oct.

VENDO guagua empresa Tres Palmas número 6, carro potente, reparado, equipado, como nuevo. No puedo atenderlo. García. Teléfono U-3168. 44411 10 oc.

40.—Reparaciones y Accesorios

ATENCION

A los dueños de motores Diesel y Semi-Diesel de petróleo crudo y de cualquier otro sistema, se arreglan con garantía, para buena información. Pide ofertas C. R. Rehwald. Apartado 339. Victoria de las Tunas. E 2423 7d 7 oc.

LA UNICA CASA QUE SE DEDICA A LIMPIAR AUTOMOVILES EN LA HABANA

Tenga su carro limpio y pintado. Nosotros se lo haremos, en poco tiempo y verá que queda mejor que en otros lugares a más bajo precio. P. C. Altman. Aramburu 2. Teléfono U-2052. 42470 20 oct.

(LL) DINERO EN HIPOTECAS

41.—Se ofrece

SE dan $5,000 y 3,000 en primera hipoteca al 8 por ciento. Aldama, 62. Teléfono A-4807, de 2 a 3. Mato. 45328.—12 Oct.

HIPOTECA $500 a $4.000 sin comisión. Habana, Repartos, $5.000 a $50.000; lo mismo segunda hipoteca; voy a domicilio. Neptuno 29, Campoamor, 8 a 3. Díaz. 44951 14 oct.

MANUEL RICO, GALIANO 117

Teléfono M-2000. Dinero para hipotecas, al tipo más bajo. Véanme o avíseme. Reserva y seriedad en las operaciones. E 2408 10 d 5 Oct.

DINERO E HIPOTECAS

DINERO para hipotecas al tipo más bajo de plaza, en todas cantidades con la mayor reserva y prontitud. Miguel F. Márquez, Cuba 50. E 2102 ind 1 sep.

JULIO C. GRANDA

CORREDOR

Dinero para hipotecas en grandes y pequeñas cantidades, en las mejores condiciones y al tipo más bajo de plaza. Obrapía 33. Teléfono F-5759. 45022 16 oc.

DINERO

En pignoraciones sobre joyas, interés económico y en todas cantidades. La Nueva Mina, de Bahamonde y Fernández, sucesores de Ricardo Rivera, Bernaza 8. Teléfono A-3662. E 2399 30 d 1 oct.

HIPOTECAS

En grandes y pequeñas cantidades en primera y segunda hipotecas al mejor tipo de plaza, sobre casas construídas y en construcción en la Habana, Marianao y sus repartos, también sobre fincas rústicas y solares yermos, brevedad y reserva, Martínez y Prieto, O'Reilly número 23, de 10 a 12 y de 3 a 5, teléfono A-6951. E 2248 30 d 15 sep.

G. DEL MONTE

Dinero para hipoteca al 7 por ciento. Habana 82, Teléfono A-2474. 42949 23 oct.

CLAUDIO R. ARELLANO

Dinero en Hipoteca

Tel. A-8297. Cuba, 50. E 2138 ind 1 Sp.

$31.000 AL 7%

Doy en hipoteca, también tengo $12.000. JORGE GOVANTES San Juan de Dios 3. M-9595. A-5121. 40612 7 oct.

42.—Se toma

HIPOTECAS. Tengo varias a buen interés, chicas y grandes. Trato solamente con quien tenga el dinero. F-5144. 45206 12 oc.

(N) COMPRA-VENTA DE OBJETOS VARIOS

MAMPARAS Y divisiones, muy baratas nuevas y de uso. Hacemos cualquier trabajo de carpintería y ponemos vidrios a domicilio. Vives 84. Teléfono M-2183. 45403 12 oc.

GANGA EN ALMENDARES

Bodegueros. Vendo los enseres y mercancías de mi bodega en 1.000 pesos, contrato por 8 años, 50 pesos de alquiler, con casa particular, para ver este negocio llame al Teléfono FO-1097. 45378 10 oc.

VENDO nevera marca Glacial, esmaltada con serpentín y cuatro puertas, con cristal, propia para comercio. Está nueva y la doy barata porque necesito dinero. Para verla en la bodega Animas y Consulado. Adolfo Fernández. 45218 10 oc.

AVISO. Vendemos neveras, sillas, mesas para café y fonda y otros varios muebles. Apodaca 58 entre Suárez y Revillagigedo. 44885 15 oc.

GANGA. Vendemos una vidriera refrigerador, nueva completamente. Apodaca No. 58 entre Suárez y Revillagigedo. 44890 15 oc.

SE venden dos mesas de billar hechas en el país, una de palos y otra de carambolas. Informan en Paula 85. 44228 11 oct

SE venden divisiones de cristales y madera y mamparas sueltas en buenas condiciones. Apodaca 58 entre Suárez y Revillagigedo. 44889 15 oc.

VIDRIERAS para tabacos, para esquina octagonal; están nuevas; costaron $700 y se dan muy baratas. Véalas en Lamparilla 48 entre Aguacate y Compostela Sr. Ramírez. 45175 10 oc.

ARMATOSTES Y VIDRIERAS

Se venden unos armatostes propios para bodega, completamente nuevos, se dan baratos, también los hacemos nuevos en todos estilos y para todos gustos, se dan facilidades de pago, también vendemos una reja de un Banco propia para cualquier oficina. Calzada del Cerro número 540 por Arzobispo. Teléfono I-4550, carpintería. 43217 10 oct.

VENDEMOS dos hermosas cantinas completas con sus buenas lunas y demás accesorios. Apodaca 58 entre Suárez y Revillagigedo. 44891 15 oc.

IMPORTANTE. Vendemos cajas y archivos de acero, seccionarios de madera, burós planos y cortina de roble y caoba Apodaca 58 entre Suárez y Revillagigedo 44887 15 oc.

EL ULTIMO INVENTO DEL SIGLO

A toda persona que nos remita cuarenta centavos en sellos de correos le mandaremos una preciosa máquina de afeitar plateada con una cuchilla que dura 6 meses y un elegante asentador.

MEDINA Y MADIEDO

Representante de la Leche Pulvolac, Trocadero 75. Habana. 44608 14 oct.

(Ñ) ENSEÑANZAS

ORTOGRAFIA

La Ortografía en la mano, de M. Roldán, es sin disputa el método indispensable para escribir bien. Se vende en todas las librerías y en Amistad 75. 45289.—18 Oct.

INSTITUTRIZ francesa, hablando inglés y español desea situación para el Vedado, la Habana o el interior de la Isla. Hotel Trotcha, cuarto 12. Teléfono F-1076. Calzada, Vedado. 45321.—10 Oct.

CLASES A DOMICILIO

Profesor titular, cubano, doce años práctica. Ingreso en Instituto, Veterinaria, ecto. Cuotas módicas. Admite pagos quincenales Devuelve el dinero si no se adelanta. Cobra lo mismo por uno que por varios alumnos. Teléfono M-1295. 45407 10 oc.

Inglés obligatorio. Displina Americana. Preparatoria y cursos de inglés, pintura y comercio.

COLEGIO "CUBANO-AMERICANO"

Para internos y externos de ambos sexos Avenida de Concepción No. 6, Víbora. Pídanos informes 44463 2 nv.

PROFESORA con larga experiencia, ofrece sus servicios para primera y segunda enseñanza. Labores, Pintura, Taquigrafía Pitmann, Correspondencia Comercial, Social. A-4677, F-2669 y F-5420. Dejen dirección. 45124-25 15 oct

¡¡¡GRATIS!!! TENEDURIA DE LIBROS

A todo el que se matricule antes del día 15 del presente para cualquiera de los otros grupos del comercio.

¡¡¡$7.50 AL MES!!!

¡¡¡Tres horas diarias!!! Teneduría de Libros, Taquigrafía e Inglés.

¡¡$5.00 AL MES!!

Aritmética, Gramática y Caligrafía. Pida folletos.

ACADEMIA ROOSEVELT

Jesus Maria 121. Teléf. M-4082 HABANA 45260 17 oc.

ACADEMIA PARRILLA

Corte, corsés y sombreros, Clases especiales y nocturnas, confección y bordados, gratis. Merced 53, esquina a Habana. 44966 8 nv

ENSEÑANZAS

COLEGIO

"AMELIA DE VERA"

Kindergarten

1a. y 2da. Enseñanza.

Galiano, 20 y Animas, 84.

Teléfono A-5801 E 2266 15 d 23 sep.

ESTUDIO

MARIANO MIGUEL

ESCUELA LIBRE DE PINTURA

PREMIADO en la Exposición Nacional de Bellas Artes de Madrid, de 1904. Expositor de "Societé de Artistas Franceses" de París, 1893. Diploma de Honor del Salón de Otoño de la Asociación de Pintores y Escultores de Madrid 1924. Jurado del Concurso Aguasfuertes del Círculo de Bellas Artes, Madrid, 1923.

Clases de Pintura, Estética y procedimiento del color, Aguafuerte Repujado en cuero y metal Batik. Clases especiales para Arquitectos, Militares y profesores de Magisterio.

ESTUDIO

Edificio del DIARIO DE LA MARINA

Telf. F-3363. E 2105 ind 1 Sp.

ACADEMIA DE FRANCES, PIANO Y LABORES DE MANO

Se dan clases por profesor y profesoras diplomados de París. Clases particulares y colectivas en la academia y a domicilio. Cursos nocturnos de 7 a 9. Se hacen también traducciones. Calle 4, 255, entre 25 y 27, teléfono F-2658. 44777.—5 Nov.

ENGLISH lady teacher has mornings free wishes pupils in good families Highly recomended. Telephone F-1076. Room 24. 44756.—12 Oct.

¿QUIERE GANAR $150.00 EN ADELANTE?

Aproveche su tiempo, que no le pesará

TENEDURIA, CONTABILIDAD Y ANALISIS

Empiece llevando un juego completo de libros, pues es ciencia esencialmente práctica y abandone las teorías confusas. Curso y experiencia en tres meses.

TAQUIGRAFIA "PITMAN"

(EN ESPAÑOL E INGLES) EN TRES MESES, TITULOS DIRECTOS AUTORIZADOS POR ISAAS PITMAN & SONS.

INGLES, MECANOGRAFIA, ARITMETICA MERCANTIL, CALIGRAFIA, ORTOGRAFIA, ETC.

Garantizamos magnífico empleo; Graduados colocados este mes: Pedro Lens, Adela Cases, René López, Seymour Wills y otros.

ATENCION ESTRICTAMENTE INDIVIDUAL (También por correspondencia) E. F. TIZOL (Perito taquígrafo contador) Profesor del Comercio Teléfono A-6794. Nueva del Pilar 31, esquina a Clavel, cerca de los Cuatro Caminos. 44170 1 nov.

UNA señorita americana que ha sido durante algunos años profesora de las escuelas públicas de los Estados Unidos, quiere algunas clases porque tiene varias horas desocupadas. Dirigirse a Miss H. Línea 105. 44246 16 Oct.

SEÑORA CANADIENSE

Con larga experiencia como profesora de inglés, en Cuba ,ofrece sus servicios al público. Tiene inmejorables referencias. Informes: Mary Crisp. Teléfono U-1508. 44031 15 oct

Academia de inglés "ROBERTS"

GALIANO 38, ALTOS

Clases nocturnas 6 pesos mensuales. Clases particulares por el día en la Academia y a domicilio. ¿Desea usted aprender pronto y bien el idioma inglés? Compre usted el METODO NOVISIMO ROBERTS reconocido universalmente como el mejor de los métodos hasta la fecha publicados. Tercera edición pasta $1.50. E 2410 ind 5 Oct.

COLEGIO "SAN ELOY"

Primera enseñanza Preparatoria. Bachillerato, Idiomas y Comercio. El Colegio más saludable de la capital. Quinta San José de Bella Vista, a una cuadra de la calzada de la Víbora, pasado el crucero. Ventilados dormitorios, espaciosas aulas, jardines, arbolado y campos de sports como los grandes colegios del Norte. Dirección: Bella Vista y Primera Víbora. Teléfono I-6002. Pida prospectos. 43801 13 oc.

COLEGIO ACADEMIA "SAN ANTONIO DE PADUA"

En este suntuoso, espléndido Colegio, disfrutan los alumnos de moderno mobiliario, aulas amplias y luminosas y de competentes profesores. Instrucción primaria, Preparatoria, Bachillerato, Idiomas, Comercio, Taquigrafía, Mecanografía, Piano, Pintura y Costuras y Labores. Visítenos o pídanos prospectos. San Lázaro 488 ,entre M y N. Teléfono: U-3180. 42745 22 oct

PROFESOR MERCANTIL

Clases individuales y colectivas de Teneduría de libros y Cálculos mercantiles para jóvenes y señoritas aspirantes a Tenedores de libros. Prácticas igual que en un escritorio. Curso para alumnos adelantados. Taquigrafía Pitman y Mecanografía. Se otorga Diploma. Bernaza 57, primer piso. Sr. Orfila. 41229 11 oct.

PROFESORA de instrucción con muy buenos resultados y un sistema práctico, se ofrece para clases de 1a. y 2a. enseñanza. Informes Teléfono M-6557. 44578 11 oct.

GRAN ACADEMIA COMERCIAL DE IDIOMAS, TAQUIGRAFIA Y MECANOGRAFIA, UNICA PREMIADA EN EL CONCURSO PROFESIONAL CELEBRADO EL 28 DE MAYO DE 1922. COLEGIO ELEMENTAL Y SUPERIOR. DIRECTOR: LUIS B. CORRALES. LOMA DE LA IGLESIA DE J. DEL MONTE. TELEFONO I-2490. CLASES DE DIA Y DE NOCHE. INTERNOS. EN TODAS LAS LIBRERIAS Y EN ESTA ACADEMIA SE VENDE LA UNICA ARITMETICA MERCANTIL PRACTICA, CON PROBLEMAS DE TENEDURIA DE LIBBROS, MAS UTIL Y MAS BARATA QUE SE CONOCE. E 2114 ind 1 sp

ENSEÑANZAS

SANCHEZ Y TIANT

Colegio de Niñas

AVENIDA DE SIMON BOLIVAR, ANTES REINA, Nos. 118 y 120

La parte más alta de la Habana, 20 años de fundado. Bachillerato, enseñanza superior y primaria. Veinte afamados profesores. Alumnas internas, medio pupilas y externas. Teléfono A-4794. Se facilitan prospectos. 44257.—2 Nov.

ACADEMIA Trujillo. Corrales 61. Clases de Mecanografía, Teneduría, Taquigrafía, Inglés, Aritmética, Gramática, Dibujo, Cálculos Comerciales, Lectura y Escritura. Clases Preparatorias para el ingreso en la Escuela de Comadronas. Escuela de Artes y Oficios e Instituto de la Habana. Clases de Bordado y Pintura. 45003 16 oc.

ESTUDIANTES

Libros de texto por la mitad de su precio y menos. Los encontrarán en Neptuno 131 esquina a Lealtad. La Flor Cubana, Fernández y López. 41536 13 oct.

INGLES

Enseñado por señorita americana. Sorprendentes resultados en pocas semanas. Garantiza el discípulo leerá, escribirá y hablará el inglés en breve tiempo. Lecciones a domicilio también. Miss Kapan, Belascoaín 98, M-1194. 44768.—6 Nov.

BAILES, WILLIAMS, A-1525

Se enseñan todos bailes de salón que usted quiera $10 mensuales. Clases particulares. No academia. Casa de familia. Teléfono A-1525. Prof. Williams. 42099 17 oc.

COLEGIO "LA GRAN ANTILLA"

De 1a. y 2da. Enseñanza

Incorporado al Instituto Provincial

Director: José Ma. Pciró

Se admiten internos, medio internos y externos.

Calle 6 número 9, Vedado.

Teléfono F-5069. E2400-30d. O1o

ACADEMIA NACIONAL DE ESTUDIOS COMERCIALES

(Antigua de Arcas)

Sol 109. Teléfono A-8632 Habana. Clases diurnas y nocturnas de Aritmética Mercantil y Teneduría de Libros por los sistemas más modernos. Nuestros títulos de Tenedor de Libros es garantía para el comercio, industria y banca de la República. inglés y Mecanografía. Admitimos pupilos. Pídase prospecto. Precios razonables. 44047 15 oct

COMPETENTE profesor de matemáticas con referencias de los lugares donde ha trabajado, se ofrece a Colegios o clases particulares, señor Marín. Teléfono M-4856. 43805 13 oc.

ACADEMIA CENTRAL "PARRILLA"

Profesora Manuela Barreiro que lo es también del Centro Gallego. Corte y costura, corsés, sombreros, pintura oriental, flores y cestos de papel crepé y bordados de todas clases. Se practica en maniquí. Gran taller de confecciones. Se admiten internas y se dan clases por correspondencia de corte, costura y sombrerog. Para mas informes dirijanse a Habana 65 altos. 43279 10 Oct.

(O) HOSPEDAJES

45.—Hoteles

THE SAVOY

F esq. 15, Vedado. Tel. F-5270.

No se necesita ir al Norte

para pasar un verano agradable. La loma del Vedado reúne todos los atractivos de los pueblos veraniegos americanos: cines, paseos, baños de mar, Tennis Club a poca distancia, del Golf Club, Yacht Club, Hipódromo, etc. En "The Savoy" LOS PRECIOS INCLUYENDO TRES EXCELENTES COMIDAS DIARIAS EN MESAS SEPARADAS SON MODICOS. Todas las habitaciones con ventilación directa. Baños con abundante agua fría y caliente a disposición de todos los huéspedes: habitaciones con baño particular. Sesenta metros de hermoso portal, siempre fresco y con sombra. A media cuadra de los tranvías y del ómnibus de la calle 17; dos y media cuadras de los tranvías de la calle 9 (Avenida Wilson); doce minutos del Parque Central, tiendas, Teatros, Bancos, etc.

LA CASA DE LAS ESTATUAS 1998 Ind 13 ag

HOTEL TORREGROSA

Compostela 65 y Obrapía, distrito comercial y bancario, habitaciones todas con baño privado y elevador, gran restaurant en el segundo piso. Pensión completa 2 pesos. 42623 21 oct.

HOTEL "EL CRISOL" LEALTAD 102.

La mejor casa para familias. Todas las habitaciones con servicio privado, con agua fría y caliente a todas horas. Habitaciones desde $25.00 mensuales. Teléfono A-9158. E 2124 ind 1 Sp.

HOTEL "LOUVRE"

SAN RAFAEL Y CONSULADO

La señora María Martínez, fundadora de la acreditada casa "Martínez House" ha adquirido el hotel Louvre y lo ha montado con la elegancia, el confort y el lujo de sus antiguos tiempos. Hermosos departamentos y precios económicos. Recibimos abonados al comedor. Telf. A-4556 42043 18 oc

AVISO

El Hotel Roma, de J. Socarrás, se trasladó a Amargura y Compostela, casa de seis pisos, con todo confort, habitaciones con baño, agua caliente a todas horas, precios moderados. Teléfonos: M-6944 y M-6945. Cable y Telégrafo Romotel. Se admiten abonados al comedor. Ultimo piso. Hay ascensor. E 2136 ind 1 Sp.

HOTEL "MAISON ROYALE"

Calle 17 esquina a J. Vedado. Situado en el mejor punto del Vedado. Tranvías a la puerta. Habitaciones frescas y ventiladas con baños, agua caliente a todas horas. Excelente comida. Se alquilan cuartos. Se admiten abonados al restaurant. 44248 1 Nov.

HOSPEDAJES

HOTEL ESPAÑA

Espléndidas habitaciones, muy frescas, para familias de gusto, con todo confort en Villegas 58, esquina a Obrapía Precios reducidos y excelente cocina criolla y española. English spoken. Tel. A-1832 43714 13 oc.

46.—Casa de Huéspedes

GRAN casa de huéspedes en Bernaza 29 altos entre Obrapía y Lamparilla a cuadra y media del parque Central; se alquilan muy frescas habitaciones con lavabos de agua corriente, en las mismas con muebles o sin ellos, a personas de moralidad, con agua caliente y fría en los baños. Comida inmejorable. 45160 17 oc.

BERNAZA 36 (Plácido), frente al Parque del Cristo. Gran casa de huéspedes. Se alquilan grandes y frescas habitaciones con balcón a la calle. Hay una hermosísima habitación de esquina. Estricta moralidad. Magnífica comida. Baños con agua caliente. Precios módicos. 44566 14 oct.

EN casa de huéspedes se alquilan frescas habitaciones amuebladas, con comida o sin ella, a hombres solos o matrimonios sin niños. Precios módicos. Compostela 94, altos. 44212 16 oct.

FORTUNA House. San José 80. Teléfono A-6113. Tengo buenas y lo más fresco de la Habana en habitaciones para hombres solos y apartamentos para familias, con o sin muebles y con toda asistencia. Comida criolla y española. Abundante agua, caliente y fría. Precios para todos los bolsillos. 44253 16 Oct.

(P) PARA LAS DAMAS

MANICURE-PEINADORA

¿Queréis tener las manos bonitas y elegantes? Llamen a Tomasa Martínez, que es la manicure y peinadora predilecta de la alta sociedad. A-0810. 44313.—2 Nov.

MECANICO. Limpia y arregla máquinas coser, cocinas gas y calentadores. Precios un peso cada cosa. Teléfono A-4519. F. G. Santos. 44748.—15 Oct.

MOLINA, PELUQUERO, A-4478

a domicilio, un corte de melena, $1.00; dos, $1.20; tres, $1.80; y en esta su casa Obrapía 91, corte de pelo a señora o caballero, $0.40; afeitado, $0.20. Tenemos especialidad en corte de pelo parisién y corte de melena. 43842 29 oct

SE TRASLADO

El depósito de la Tintura París, a Trocadero 103, bajos, entre San Nicolás y Galiano. La mejor de las Tinturas para dar su color natural a su cabello.

MASAJES

Limpieza del cutis por un procedimiento moderno, haciendo desaparecer las arrugas y todo lo que moleste a su piel, dejándola suave y tersa. Llame al Teléfono M-2476. De una a siete p. m. 41425 13 oct.

(Q) COMPRA Y VENTA DE INSTRUMENTOS DE MUSICA

AFINADOR de pianos. Experto en autopianos, W. H. Smith. El mejor en Cuba.

¡INDUDABLEMENTE!

Animas 35. Teléfono M-7478, Habana. E 2104 ind 1 Sp.

PIANOS nuevos de las marcas Majestic, a $340.00, autopianos $450. Victrolas a plazos. $2.00 semanales. JOHN L. STOWERS San Rafael No. 29. Teléfono A-3962. Habana E 2107 ind 1 Sp.

PIANOS, pianolas e instrumentos al contado y en plazos módicos. Música impresa y estudios para todos los conservatorios. Pianos de alquiler, afinaciones y reparaciones. Calidad y bajo precio. Viuda de Carreras y Ca. Prado, 115, teléfono A-3462. E 2126 ind 1 Sp.

PIANO "Stowers" casi nuevo se vende muy barato con facilidades de pago. Aguila 211 al lado de "Los Precios Fijos". 44486 11 oct.

PIANOS nuevos a plazos, 10,00 al mes; automáticos $15.00. Victrolas $8.00 mensuales. JOHN L. STOWERS San Rafael No. 29. Teléfono A-3962. Habana. E 2106 ind 1 Sp.

(R) MAQUINARIAS

49.—Venta

TINTOREROS Y LAVANDEROS

Se venden máquinas Hoffman, modelo 6 letra A, reconstruídas como nuevas, al contado y a plazos desde $100 en adelante. Pueden verse en la Agencia de las máquinas Daly. Compostela 62 A entre Lamparilla y Amargura. Tel. A-3037. 45215 14 oc.

SE vende un motor eléctrico de un caballo de fuerza. Está en muy buenas condiciones. Pase a verlo en Zapata No. 22, Garage. 45201 10 oc.

PLANTA PARA VULCANIZAR HAYWOOD

grande con setecientas libras de lona y goma y una bomba Mayo para aire, se vende o se cambia por algo que convenga. Informan:

ZENEA, 149, JOYERIA TELEFONO U-5147 44624 14 oct.

EQUIPO COMPLETO PARA TEJARES

Tenemos en stock acabado de fabricar, un equipo completo para la fabricación de losetas, con capacidad para veinte mil losetas diarias, adaptable a tubo hasta de ocho pulgadas de diámetro y compuesto de bocoy, mezcladora, dos molinos y su cortadora. También tenemos bases para piedra esmeril, montadas sobre cajas de bolas. Castelló y Meléndez, Arano y Guasabacoa. Luyanó. Teléfono I-5304. E 2191 Ind 1 sp.

(S) MUEBLES Y PRENDAS

51.—Compra

COMPRAMOS MUEBLES A-7589

Compramos muebles modernos, pianolas y pianos, máquinas Singer, muebles de oficina

PASTORELAS

EL HERMANO AMOR

Cae la tarde, marcina y lluviosa, en la primavera naciente del "año ocho", cuando los soldados de Napoleón se alojan en la aldea con estrépito.

Nadie los esperaba; lo mismo que una nube asolaron el valle y por las mieses arriba entraron en el pueblo como señores de la tierra española. Dos compañías al mando de un capitán, era un número suficiente de intrusos para romper la sorda calma de la menuda población.

Yacía el vecindario, adormecido en su pobreza y soledad, con el ánima pesarosa y los brazos inertes; los mozos forasteros, allí donde les llamó el grito ansioso de la Patria; las mujeres, tristes y suspirantes; los viejos, huraños en su impotencia; el cielo, turbio; el paisaje, lleno de lágrimas...

La hueste enemiga hendió con su alboroto marcial aquella latente pesadumbre; el agrio son de las cornetas se clavó en el aire como un dardo; la recia marcha de la gente, al través de las rutas pedregosas, levantó en los hogares el callado tumulto de la indignación y el odio. Y se recibió a los invasores con una protesta muda, con un gesto desapacible y altivo, lleno de rencor y desdén.

Llegan los franceses calados de frío y de agua, aguijados por el sueño y el hambre; quieren cenar y dormir, y luego de repartirse lo mejor que pueden en las míseras habitaciones de los vecinos, acampan en la Iglesia y en la Amiga, mientras el capitán y los oficiales toman por suyo el palacio, señero en la vertiente del alcor, donde la aldea esparce sus casucas acurrucadas al amor del monte.

El solar infanzón está vacío, silente como una tumba, atravesado de un punzante abandono que contagia su melancolía a los extranjeros.

Va el capitán abriendo los balcones y desplegando las cortinas con brusca mano, deseoso de ahuyentar la tristeza amasada en la sombra; pisa fuerte, y el tillo cruje con extraño lamento bajo las duras botas militares. Un anciano montañés, guardián y servidor de la vivienda, sigue los pasos del intruso, y padece con el ruido y la luz que turba la grave paz de los salones como una profanación.

De pronto, junto a un descorrido tapiz, resplandece en su margen dorada el retrato de una mujer; es un óleo firmado por Goya tres años antes, hecho a la manera del artista en su maravillosa plenitud, con un fondo intenso y obscuro bajo la tonalidad de un acorde rosado y gris.

Le mira el francés, y se detiene sorprendido.

—¿Quién es ésta?—pregunta en difícil castellano.

—¿Quién ha de ser?—responde el viejo labrantín—la señorita.

—¿Dónde vive?

—En la ciudad, desde que su esposo, el señor del valle, pelea contra los gabachos.

—¡Ah, está casada!—murmura el oficial, sin que le importe el acerbo tono de la respuesta.

—¡Pues ya lo creo!—afirma el montañés, con la vaga certidumbre de causar un dolor. Y sonríe maligno, viendo al mozo audaz y viril, aturdirse con la hermosura de la solariega.

Por la ventana que se abre a Poniente sobre el cielo descolorido, llega hasta el ángulo del salón una pensativa claridad del cántabro anochecer, la meditabunda luz del Norte en su instante más romántico y dulce, más sugerente y evocador.

Ya no siente el militar el peso húmedo del uniforme azul, ni el cansancio de la jornada, ni el reclamo confortable de la honda cocina donde los soldados preparan la cena sobre las trébedes panzudas, a la crepitante lumbre de las gárabas sarmentosas.

Tiene el guerrero bien armada la voluntad en estos minutos, para todo lo que no sea rendirse al encanto de aquella dama que ha visto en alguna parte... Sí; está seguro: aquellos ojos flavos y apacibles, le miraron desde un balcón en la ciudad montañesa, cuando el destacamento francés se adueñaba de las calles, después de una resistencia heroica... Era la tarde triste, lo mismo que la de hoy, y el mozo no olvida la doliente mirada que supo acusarle con infinito desconsuelo al través de un cristal mojado por la lluvia.... Otro día vió el perfil de la bella mujer inclinado con tremenda incertidumbre sobre las camas de un hospital, donde españoles y franceses gemían confundidos en una sola miseria humana. En las dos entrevistas, despiertas con extraordinaria lucidez en la imaginación del capitán, mostraba la desconocida una inquietud ausente del retrato: la mujer retratada era feliz; la de los trágicos encuentros llevaba en el suavísimo rostro una amargura inolvidable...

Y el huésped de la blasonada casona ,con los brazos cruzados sobre el pecho, no sabe apartar sus ojos de los que desde el cuadro le miran arrobadores.

Moza y gentil, la hidalga montañesa alumbra el lienzo con sus meladas pupilas llenas de dulzura inefable, con la expresión de su boca fresca y sonriente.

Sentada en un sillón carmesí, luce traje con viso rosa, que transparenta floreado tul, y junta las arrogantes manos en la falda con exquisita languidez; el escote, los brazos, el rostro y el cabello son una síntesis de la pintura ideal, sin pinceladas, muy fluído el color, que sólo se acentúa en los puntos de luz. Así la imagen adquiere una vida tan colmada de espíritu y de belleza, que el extranjero se le rinde cautivo en una silenciosa admiración henchida de ansiedades; le aflige, con pesar afanoso, no poder restituir a la señora, hermosa y triste, la placidez de aquel retrato que la guerra convierte en un recuerdo de la paz.

Lenta la sombra del crepúsculo, recoge los contornos del cuadro y se detiene aún sobre la carne de la figura, que en la adumbración del lienzo resalta con misteriosa existencia.

Ya el militar se desprende con un largo suspiro de su enamorada contemplación y la noche, la madre de los sueños, envuelve en su mansa tiniebla el invadido palacio montañés.

Ha salido el sol, pálido y quebradizo entre las nubes fugitivas.

La tropa francesa se dispone a partir, lograda una noche de buen reposo, y desde la corralada donde se hacen los preparativos sube el jefe, con discreto disimulo, a despedirse del retrato que le enamora.

Esta vez pisa con sigilo respetuoso, como los creyentes en el templo.

A plena luz le parece mucho más viva y real la hermosura de la mujer. Para verla mejor retrocede hasta la ventana ponentina, y allí, de pronto, se siente espiado. Obedeciendo a la influencia de otra mirada vuelve los ojos al jardín y halla los del guardián montañés, desconfiados y escrutadores.

El extranjero se hace el desentendido, sufre una pena generosa que le obliga a mirarlo todo con bondad, y desde la blandura nueva de su corazón saluda al viejo cántabro y alaba, conmovido y sensible, el paisaje lleno de agrestes maravillas.

Tiene el valle la forma de una cuna los montes le sirven de rastel, y le mecen los vientos que bajan de las cumbres. Abren los pinos sus columnas en el espinazo de las laderas, bajo la arcada temblorosa del torrente; se ablanda la neblina en los rudos penedos; lloran las hoces hilo a hilo; se tiñen las mieses con el sol...

Posan en seguida los contemplativos ojos del soldado en el vergel señorial, donde el abandono reina como en los altos camarines; se han desmandado las parasitarias y los arbustos; hojecen los rosales sin tresna de cultivo; se borran los linderos; las plantas delicadas se marchitan... Al pie de la ventana, entre viciados rodrigones, florece apenas el azahar de un arbolillo.

—¡Un naranjo!—exclama el francés al distinguirle.

Y el labriego murmura, ceñudo, con áspera voz:

—Sí; le plantaron los señores el día de su boda... Cuando vuelvan, ¡si vuelven!, se habrá secado; ¡no hay quien le cuide!...

Una postrera mirada fulgura sobre el retrato perturbador, y el capitán deshace su camino por la hondura de los salones, llevándose en los ojos azules un cálido deslumbramiento...

Va a dilatarse un punto la marcha de los soldados. El jefe ha pedido unas herramientas de jardín, se ha quitado la casaca azul, y delante de la fachada principal, al Mediodía, bajo la moldura pétrea del blasón, ha cavado una hoya entre el general asombro. Luego da la vuelta a la casa para buscar el arbolillo que a la sombra languidece, añorante del austro; socava sus raíces, y abrazándole con singular ternura le conduce a la tierra bañada por el sol.

Las manos del francés quedan ungidas por el aceite esencial de la planta, llena de flores, de sépalos y estambres. Permanecen mudos los testigos de la rápida escena; atónito el guardián montañés; hasta el aire rueda sin aliento y el arroyo vecino contiene la voz.

Cuando los invasores han partido, una golondrina, primaveral y rauda, se permite decir que el árbol trasplantado es una estrofa viva del himno universal, un romance escrito por el hermano Amor...

Al cabo de un siglo, el naranjo de aquella historia unge de cálices sutiles a todas las primaveras que nacen; da su fruto dulce y dorado a todos los sedientos del camino; levanta su perfume hasta el socarrén donde las golondrinas cuelgan su nidal.

Y cada semilla del árbol redimido ofrece al sentimiento una eterna hostia de la humana comunión, un latido perenne de la eterna juventud...

Concha ESPINA

VERSOS

ANTE TU TRONO DE DIAMANTE

Para la señorita Violeta García Allo

Tiene su piel de seda la nítida blancura
del lirio, la azucena, la espuma de la mar;
allí donde ella surge se va la noche oscura
y Primavera vuelve la Tierra a enguirnaldar.

Tienen sus ojos claros el enigma que abstrae:
interroga a la vida, interroga al amor;
un mensaje de Oriente tal parece nos trae
para el mundo interior.

Boca roja, pequeña,
que del alma se adueña
en el suave sonreír;
guarda dulce ambrosía,
la jocunda alegría,
el placer de vivir;
es joyel orgulloso
donde esconde el fastuoso
bello y rico tesoro de las perlas de Ormuz;
boca roja pequeña,
de sonrisa que sueña
en un rayo de luz.

Al cantar en la noche las divinas fontanas,
mientras rítmicas danzan las hurís en redor,
de su voz han copiado los melifluos hosanas
que exorcizan y ahuyentan para siempre el dolor.

¡¡Voz de vida fragante,
que navega en el Eter como pájaro errante
que embriagó la ilusión!
¡Voz que nunca se olvida
al quedar escondida
en el templo más puro del fugaz corazón!

¡Rubia, rubia! ¿Es acaso Margarita, Julieta?
Al cortar los cabellos su belleza aumentó
y las hebras cortadas un celeste poeta
para hacerlo más bello, hasta el sol los llevó.

¡Rubia, rubia! Trigales en flor,
champaña exultadora,
del Ocaso la hora
de las quimeras y el amor!

Marfil que se confunde con el marfil del piano,
¡breve, taumatúrgica mano!
Nietsche: la existencia no es cruel,
cuando las notas al "cofre de armonías arranca",
cuando la tela vírgen inmaculada, blanca
policromiza su pincel!

¡Virgen de Sem! ¡Mimada de los druidas
en la floresta consagrada a Dios,
para salvar las almas doloridas
y el bien supremo que te siga en pos.

He evocado a los dioses de todas las creencias,
en los libros extraños he explorado las ciencias,
a los astros, las flores, los mares y los cielos;
mis cálidos artísticos anhelos
han pedido la rara, la ignorada expresión
para cantarte el canto
de tu múltiple encanto
que está más allá de la ilusión!

Avergonzada, mi insuficiencia de mortal,
(no ser el mismo Orfeo, no ser el mismo Apolo)
ya ves, mi canto es solo,
ante tu trono de diamantes, un mísero mortal!

GERARDO DEL VALLE

TAEDIEUM VITAE

Ni heráldico clarín que nos convoque,
ni hazañas de romántico denuedo:
¡ni una ilusión, ni un ideal, ni un credo
que los rebeldes ímpetus provoque!

Dentro del corazón, bárbaro choque
de odios que hace tímidos el miedo,
y en la faz melancólica un remedo
que franciscana beatitud evoque.

¡El campo, estéril! ¡La ciudad, abyecta!
Renunciación unánime proyecta
sombras de horror en el futuro vano...

¡Sin Dios, sin patria, sin amor, sin brío,
la espada cae de la crispada mano
que se abre en lenta laxitud de hastío!

RAFAEL SENGER

CREPUSCULAR

Una puesta de sol. Tarde de invierno.
El mar con torturante isocronía
canta la sempiterna letanía
de su incansable debatir eterno...

La sombra cae con misterioso alarde,
mientras que allá, sobre la mar abierta,
se eleva un faro de pupila alerta,
como un cirio a la muerte de la tarde

Indefinible turbación me acosa.
Una renunciación es cada cosa
para el doliente corazón mezquino...

Me entrego y con el alma hecha girones,
doy reposo a mis muertas ilusiones
en el amplio sepulcro vespertino!

FRANCISCO SIMON

CUENTISTAS EXTRANJEROS

BETHMOORA

Hay en la noche de Londres una tenue frescura, como si alguna brisa desmandada hubiérase apartado de sus camaradas en los altos de Kentish y penetrado a hurtadillas en la ciudad. El suelo está húmedo y luciente. En nuestros oídos, que han llegado a una singular acuidad a esta tardía hora, incide el golpeteo de remotas pisadas. El taconeo crece cada vez más y llena la noche entera. Y pasa una negra figura encapotada y se pierde de nuevo en la oscuridad. Uno que ha bailado se retira a su casa. En alguna parte, un baile ha terminado y cerrado sus puertas. Se han extinguido sus luces amarillas, callan sus músicos, los bailarines han salido al aire de la noche, y ha dicho el Tiempo: "Que acabe y vaya a colocarse entre las cosas que yo he apartado".

Las sombras comienzan a destacarse de sus amplios lugares de recogimiento. No menos calladamente que las sombras, leves y muertas, caminan hacia sus casas los clandestinos gatos; de esta manera, aun en Londres tenemos remotos presentimientos de la llegada del alba, a la cual las aves y los animales y las estrellas cantan clamorosos en los despejados campos.

No puedo decir en qué momento percibo que la misma noche ha sido irremisiblemente abatida. Se me revela de súbito en la cansada palidez de los faroles que están aún silenciosas y nocturnas las calles, no porque haya fuerza alguna en la noche, sino porque los hombres no se han levantado todavía de su sueño para desafiarla. Así he visto exhaustos y desaliñados guardias aún armados de antiguos mosquetes a las puertas de los palacios, aunque los reinos del monarca que guardan se han encogido en una provincia única que ningún enemigo se ha inquietado en asolar.

Y ahora se manifiesta en el semblante de los faroles, estos humildes sirvientes de la noche, que ya las cimas de los montes ingleses han visto la aurora, que las crestas de Dóver se ofrecen blancas a la mañana, que se ha levantado la niebla del mar y va a verterse tierra adentro.

Y ya unos hombres, con unas mangueras, han venido y están desbrozando las calles.

Ved ahora a la noche muerta.

¡Qué recuerdos, qué fantasías se atropellan en nuestra mente! Una noche acaba de ser arrebatada de Londres por la mano hostil del tiempo. Un millón de cosas vulgares, envueltas por unas horas en el misterio, como mendigos vestidos de púrpura y sentados en tronos imponentes. Cuatro millones de seres dormidos, soñando tal vez. ¿En qué mundos han entrado? ¿A quién han visto? Pero mis pensamientos están muy lejos en la soledad de Bethmoora, cuyas puertas laten en el silencio, golpean y crujen en el viento, pero nadie las oye. Son de cobre verde, muy bellas, pero nadie las ve. El viento del desierto vierte arena en sus goznes, pero nadie llega a suavizarlos. Ningún centinela vigila las almenadas murallas de Bethmoora; ningún enemigo las asalta. No hay luces en sus casas ni pisadas en sus calles; está muerta y sola más allá de los montes de Hap; y yo quisiera ver de nuevo a Bethmoora, pero no me atrevo.

Hace muchos años, según me han dicho, que Bethmoora está desolada.

De su desolación se habla en las tabernas donde se juntan los marineros, y ciertos viajeros me lo han contado.

Yo tenía la esperanza de haber visto otra vez Bethmoora. Muchos años han pasado, me dijeron, desde que se hizo la última vendimia de las viñas que yo conocí, donde ahora es todo desierto. Era un radiante día, y los moradores de la ciudad danzaban en las viñas, y en todas partes sonaba el kalipak. Los arbustos florecidos de púrpura cuajábanse de yemas, y la nieve refulgía en las montañas de Hap.

Fuera de las puertas prensaban las uvas en las tinas para hacer el syrabub. Había sido una gran vendimia.

En los breves jardines de junto la linde del desierto sonaba el tambang y el tittibuck, y el melodioso tañido del zootívar.

Todo era regocijo y canto y danza porque se había recogido la vendimia y habría larga provisión de syrabub para la invernada, y aun sobraría para cambiar por turquesas y esmeraldas a los mercaderes que bajan de Oxuhahn. Así se regocijaban durante todo el día con su vendimia en la angosta franja de tierra cultivada que se alarga entre Hethmoora y el desierto tendido bajo el cielo del Sur. Y cuando empezaba a desfallecer el calor del día, y se acercaba el sol a las nieves de las montañas de Hap, las notas del zootívar todavía sataban claras y alegres de los jardines, y los brillantes vestidos de los bailarines giraban entre las flores. Durante todo aquel día vióse a tres hombres, jinetes en sendas mulas, que cruzabas la falda de las montañas de Hap. En uno y otro sentido, según las revueltas del camino, veíase mover los tres puntitos negros sobre la nieve. Primero fueron divisados muy de mañana en el collado de Peol Jagganot, y parecían venir de Utnar Véhi. Caminaron todo el día. Y al atardecer, poco antes que se encendieran las luces y palidecieran los colores, llegaron a las puertas de cobre de Bethmoora. Traían duelas, como los mensajeros de aquellas tierras, y sus trajes parecieron ensombrecerse cuando los rodearon los danzarines con sus ropajes color verde y lila. Los europeos que se hallaban presentes y oyeron el mensaje ignoraban la lengua, y sólo pudieron entender el nombre de Utnar Véhi. Pero era conciso y cundió rápidamente de boca en boca, y al punto la gente prendió fuego a las viñas y empezó a huir de Bethmoora, dirigiéndose los más al Norte y algunos hacia Oriente. Salieron precipitadamente de sus bellas casas blancas y cruzaron en tropel la puerta de cobre; cesaron de pronto los trémolos del tambang y del tittibuck y el tañido del zootívar, y el tintineo del kalipak extinguióse un momento después. Los tres extraños emisarios volvieron grupas al instante de dar su mensaje. Era la hora en que debía haber aparecido una luz en alguna alta torre, y una después de otra hubieran vertido las ventanas a la obscuridad la luz que espanta a los leones, y hubiéranse cerrado las puertas de cobre. Más no se vieron aquella noche luces en las ventanas, ni volvieron a verse ninguna otra noche, y las puertas de cobre quedaron abiertas para no cerrarse más, y levantóse el rumor del rojo incendio que abrasaba los viñedos y las pisadas del tropel que huía en silencio. No se oía gritar, ni otro ruido que el de la huída resuelta y apresurada. Huían las gentes veloz y calladamente, como huye la manada de animales salvajes cuando surge a su lado de pronto el hombre. Era como si hubiese sobrevenido algo que se temiera desde muchas generaciones, algo de que sólo pudiera escaparse por la fuga instantánea, que no deja tiempo a la indecisión.

El miedo sobrecogió a los europeos, que huyeron también. Lo que el mensaje fuera nunca lo he sabido.

Creen muchos que fué un mensaje de Thuba Mleen, el misterioso emperador de aquellas tierras, que nunca fué visto por nacido, avisando que Bethmoora tenía que ser abandonado. Otros dicen que el mensaje fué un aviso de los dioses, aunque se ignora si de dioses amigos o adversos.

Y otro sostienen que la plaga asolaba entonces una línea de ciudades en Utnar Véhi, siguiendo el viento Suroeste, que durante muchas semanas había soplado sobre ellas en dirección a Bethmoora.

Otros cuentan que los tres viajeros padecían el terrible gnousar, y que hasta las mulas lo iban destilando, y suponen que habían llegado a la ciudad empujados por el hambre; más no dan razón para tan terrible crimen.

Pero creen los más que fué un mensaje del mismo desierto, que es dueño de toda la tierra por el Sur, comunicado con su grito peculiar a aquellos tres que conocían su voz; hombres que habían estado en la arena inhospitalaria sin tiendas por la noche, que habían carecido de agua por el día; hombres que habían estado allí donde gruñe el desierto, y habían llegado a conocer sus necesidades y su malevolencia.

Dicen que el desierto deseaba a Bethmoora, que ansiaba entrar por sus hermosas calles y enviar sobre sus templos y sus casas sus torbellinos envueltos en arena. Porque odia el ruido y la vista del hombre en su viejo corazón malvado, y quiere tener a Bethmoora silenciosa y quieta, y sólo atenta al fatal amor que él murmura a sus puertas.

Si yo hubiera sabido cuál fué el mensaje que trajeron los tres hombres en las mulas y dijeron al llegar a las puertas de cobre, creo que hubiera vuelto a ver Bethmoora. Porque me invade un gran anhelo aquí en Londres, de ver una vez más la hermosa y blanca ciudad; y, sin embargo, temo, porque ignoro el peligro que habría de afrontar, si había de caer bajo el furor de terribles dioses desconocidos, o padecar alguna enfermedad lenta e indescriptible, o la maldición del desierto, o el tormento en alguna pequeña cámara secreta del emperador Thuba Mleen, o algo que los mensajeros no habían dicho, tal vez más espantoso aún.

Lord DUNSANY

A LARGA DISTANCIA

CUENTO

EL PANORAMA

El firmamento tiene toda la negrura densa y triste del gran dolor de la Vida; tendidos bajo él, los mundos se tiñen de rojo, de un rojo coagulado y espeso, como el bochorno de mil almas mordidas por la tragedia del vicio.

De vez en cuando, un rayo se quiebra como una lanza en la superficie biselada del mar dormido. En la fantasmagoría de la hora universal late el espacio como un enorme corazón preñado de vida. Ráfagas frías, tibias, calientes revueven la atmósfera y sobre el confín de las cosas corre un temblor de angustia...

Aquí rueda un beso de dos sombras; allá es el rechinar de las llamas homicidas. En lo alto se oye el oleaje de lo desconocido; abajo, la risa apagada en el líquido averno. De un lado y de otro, las formas etéreas de la nada se tientan amorosamente y sobre el pavor de la roja noche pende un enorme ampo de luz opaca, de luz recogida en un enorme globo de cristal mágico, como el alma de una virgen en la cuenca cerrada de su pudor.

Todo el mundo está en espectación, todo el panorama—enrevesado y espeluznante como la febril ensoñación de un genio acaso dantesco—tiene un sentido de absurda tragedia, de humana inquietud, de celosa pasión. Pero, en lo infinito del momento, pende la mofletuda bomba hinchada de luz líquida que, sobre el denso tenaz de las cosas, es como la enigmática revelación de la verdad que no se descubre nunca.

LOS HOMBRES

Es un guiñol, allá en la revuelta del camino, que presenta su función diaria. En la liliputiense cosmografía del conjunto, el escenario tiene toda la insignificancia minuciosa de la hoja de un árbol, en la miniatura de un dibujo a plumilla.

Aparece, en primer término, un pequeño jovencito blanco. Son sus ojos azules, de una engañifa expresión de pureza... de pureza de color. Usa enhiesto bigotillo rubio, retorcido pretenciosamente sobre la aguda arista de su labio superior. Peina una ondeada cabellera de oro, comprometedora y bella como la de una mujer. Tiene voz de tenor, aire insolente y andar plantado y donjuanesco. Se llama: Don Cinismo.

Se asoma, adelanta y saluda, una enanita de poco más de media pulgada. Su belleza —demasiado perfecta— es insultante, escandalosa. Viste bien, acaso lujosamente. Muestra una dentadura pulcra y agresiva. Se mueve con agilidad. Esforzando la mirada tras el prismático invertido vemos que tiene gracia al moverse, al agitar sus manecitas frívolas, diminutas, que nos dan la sensación de una caricia de alfiler. Se llama: Doña Audacia.

Sale, ahora de la mano, una simpática parejita. Saluda, se separa. Ella es extraordinaria en su pequeñez de personaje de guiñol. Su vocecita es grave y discurre con ademán acompasado. En sus ojos hay toda la rareza de los ojos que miran hacia adentro. Sus manos, por breves casi fugaces, tienen toda la fuerte inmaterialidad de una verdad. Se llama: Voluntad.

El es de ademán quijotesco, aunque de contextura sólida. En nuestro mundo sería un atleta. A la distancia larga de este estudio objetivo, ficción de juguetería humana, es un pequeño roble enhiesto. Sus manos son, allí, manos de titán, por lo férreas; pero, de brevedad circunspecta en su forma; son de una admirable armonía estética, en el conjunto de las figulinas del teatro infantil. Se llama: Genio.

LA VIDA

Infinitesimales espectadores se agruparon a la hora de la lucha, en torno a los personajes minúsculos y trágicos.

Se apagaron las luces, se descorrió una cortina y apareció en el fondo, reproducido con fiel interpretación artística, El Panorama.

Recorrió la muchedumbre microscópica un frío punzante. Hubo histéricos espasmos entre las mujeres; los hombres temblaron, a su pesar.

En la penumbra fantástica del escenario, el gigante globo de luz coagulada parecía una pupila hurgando en la sombra resquebrejada de las conciencias.

Doña Audacia se adelantó. Su voz ligera, quebradiza, musicalizó la coquetería de sus ademanes equivocadamente picarescos:

—¡Oh, Verdad Triunfal!, que sobre los abismos estás como un amor sin dueño, ¡ven a mí que interpretaré tu espíritu y lo daré a los mundos en la magia de mi arte singular!

Y danzó, impudorosamente, poniendo al descubierto sus encantos febriles de mujer irreverente. Sobre el ancho deseo que proyectaba como una saeta contra el espacio, se retorció su anhelante cuerpo de vampiresa.

Un terror espeluznante hirió las almas de los espectadores...

—Va a morir—dijeron—. Ved, allá en el fondo, en el telón, como se nubia el ampo de la luz.

Doña Audacia continuaba danzando, con temores de derrota ya en el corazón. Danzaba, danzaba en la extenuación de su nerviosidad tensa, y se decía: ¿Por qué ese beso de luz de los abismos encontrados no se deshace sobre mí y me baña? Sin embargo, yo soy bella.

De la tramoya rodó un trueno hasta el escenario. Doña Audacia cayó exhausta, crispadas sus manecitas, fríos sus pequeñísimos pies que con tal extravío bailaron creyendo que la verdad se compra con una futileza.

Entonces, Don Cinismo se adelantó con bravucón desplante, con orgullo fiero, con exasperado dolor,

—¡A mí tus fierezas, Vida, que escondes la paz en tu seno de luz sobre los mundos mohinos! ¡A mí, traidora. Rómpete en rayos, y verás como sobre tu cristal deshecho, se posa mi planta triunfante.

Pero lavas hirviendo alcanzaron la ondeada melena rubia del chiquitín Don Cinismo; cayó sobre él un jirón de sombra, cual un gesto de anatema de la Nada, y quedó esparcido en el ambiente un penetrante olor a azufre, que corrió, como un reguero de pólvora, nuevamente a perderse en los abismos.

Mudos los espectadores; suspensos, caóticos, miraban con desorbitados ojos al escenario.

La Voluntad se adelantó del brazo del Genio. Hablaron a duo y sus palabras ascendieron como un canto rasgando el cielo, dejando en él, por cada brecha de su entrada, el tachón luminoso de una estrella.

—Enigma: venimos, a través de nuestro dolor, de nuestro amor y de nuestro esfuerzo, a pedirte un poco de serenidad. Juntos anduvimos en pos de Tí, como dos hermanos, no como dos bestias o como dos salteadores de caminos. La hora es llegada; no te pedimos tu verdad; tú verdad fulge en nuestros corazones, porque saber buscarla es ya poseerla: te pedimos un poco de serenidad.

Giró en su gran órbita de luz, corrió una brisa suave y, en el negro arcano de la noche funambulesca, se aquietó la cólera de lo incognoscible. La multitud de enanos reaccionó benéficamente y esperó, acaso, el nuevo "MANE, THECEL, PHARES".

Otra vez hablaron la Voluntad y el Genio:

—Enigma: queremos un poco de serenidad para difundir tu verdad sin dejarnos llevar la indignación, de la cólera, del horror de las miserias, de las perfidias, de los zarpazos de la plebe intelectual, de la nauseabunda plebe moral entre la que—por tu designio, que respetamos— hemos de vivir,

El Genio dijo: No venimos a violar tu sabiduría.

La Voluntad rubricó: Venimos a aprender cómo debemos ganarla.

Y en la paz del momento se abrió el corazón de luz, bañando en ella las frentes de los triunfadores. Como un ala enorme que los cobijara eternamente dejó sobre ellos sus destellos.

Después...

Los espectadores vieron cómo en el panorama todo se reintegraba a su forma primitiva.

La Voluntad y el Genio, cual dos estatuas de marmol luminoso, quedaron petrificados e inconmovibles en el fondo extrañamente artístico, complejo e imponente del telón de la Vida.

Todo siguió igual.

Se corrió la cortina, y descendió un cartel que decía:

"MAÑANA, PARA EL MISMO PUBLICO LA MISMA FUNCION."

Ofelia RODRIGUEZ ACOSTA

EL ARTE DE VIAJAR

CRONICA

Me sorprende que, a imitación de Emilio Faguet, autor de "El arte de leer", nadie haya escrito aún "El arte de viajar", libro de fértiles y dilatadas visiones, muy propicio a la anécdota pintoresca y a la apostilla irónica de tipos y costumbres.

No creemos que "saben viajar" todos esos millares de personas que, a diario, van de un punto a otro del planeta en barco o por ferrocarril; como no es cierto que "sepan tocar la guitarra" los innumerables españoles que dicen pulsarla bien; como tampoco admitimos que "sepan llevar el frac" todos los que lo visten. Nuestras maletas viajan lo que nosotros, recorren el mismo número de kilómetros o de millas, y unas veces nos preceden, otras nos siguen, en los mismos hoteles. Con ellas compartimos los riesgos de la ruta y las comodidades del alojamiento; son una prolongación nuestra, y en el mayor o menor cuidado con que los camareros y mozos de andén las manejan, se refleja algo de la consideración que inspiramos. Son, en suma, y para expresarlo de un modo gráfico, algo así como "nuestra familia". A nosotros, sin embargo, no puede satisfacernos el ambular "como maletas", en evitación de lo cual, y si hemos de viajar con el provecho debido, necesitamos someternos a un severo entrenamiento, a la vez intelectual y corporal. Esta indispensable preparación física, y esa buena disposición del espíritu, sólo se obtienen procediendo metódicamente y por jalones razonados: no se improvisan.

La primera cualidad que el turista modelo, el "vagabundo-tipo" necesita, es una salud inmejorable, y un optimismo generalmente derivado de aquél—, por gracia del cual no hallará contrariedad que le amohine, ni fatiga que le venza, ni lecho ni yantar rotundamente malos. El errante ejemplar debe poseer un criterio férvido y particularísimo de "lo pintoresco", y así la buena mesa, o el ayuno le divertirán igualmente. Sus nervios, sus arterias, sus músculos y su estómago, gozarán de una elasticidad y de una virtud de adaptación especiales. Le gustarán los ardores de los trópicos y las nieves polares. ¿Que el sol calcina los caminos?... Bueno. ¿Que se ha helado el mar? ¡No importa! Si en el mesón donde ha de pernoctar no halla cama, se echará en el suelo con la silla de su cabalgadura por almohada, y descansará bien, y al despuntar la aurora madrugará con una canción en los labios; y a la hora de comer juzgará suculentos los platos más humildes. Un buen viajero no sentirá el vértigo de las alturas, ni el mareo, ni menos ese miedo al peligro imprevisto, que, a los tímidos, suele nublarles las emociones mejores de la ruta; porque no olvidemos que el aderezo o aliño del viaje antes lo hallaremos en las mismas inquietudes del sendero, que en el reposo regalón de la llegada.

De las virtudes espirituales, la que el turista profesional necesita cultivar, educar y robustecer, con más acendrado ahinco es la atención.

Antes de visitar una ciudad o región, el viajero discreto habrá recogido respecto de ellas ciertas informaciones: detalles étnicos, pormenores históricos y geográficos, relación de museos y de las industrias principales, etc. Pero no bastan estas nociones de los folletos—generalmente mal escritos—que las 'Agencias para el fomento del turismo" ponen en manos del forastero. A ellas, el peregrino estudioso cuidará de añadir los resultados de su observación personal; y sabido es que éstos son tantos más caudales y precisos cuanto más intenso y perseverante fué nuestra atención. Nada se parece tanto a una lectura, como un viaje por mar o ferrocarril. Ahora bien: muchas veces leemos hallándonos en absoluto estado de distracción; quiero decir: que son nuestros ojos—sólo nuestros ojos—los que leen, pero no el espíritu. Obedeciendo a un movimiento de nuestros dedos, las hojas del libro que tenemos delante pasan... pasan... y aunque sus letras, una a una, van pintándose fielmente en nuestra retina, no las vemos porque a nuestra alma otros pensamientos la entretienen en diverso plano.

Viajando sucede lo propio: el turista sube a su vagón, acomoda su equipaje en la red, enciende un cigarro, desdobla un periódico, se informa de cuándo puede ir al "dining-car", prende la conversación con cualquiera de las personas que le acompañan... y durante horas se olvida de examinar los tipos—"documentos humanos"—que tiene a su lado, y de los panoramas que desfilan. O lo que es igual: "olvida el motivo primordial de su viaje!": que es ver, conocer, recoger cuantos hechos van produciéndose en torno suyo. Aquel gran literato y gran erudito que se llamó Francisco Navarro Ledesma, al salir de la cátedra de retórica que explicaba en el Instituto de San Isidro, en Madrid, solía decir a sus discípulos, con el propósito de inclinarlos a la gimnasia benemérita de la atención:

—Fíjense ustedes bien en lo que les sucede hoy, mientras van a su casa, y mañana me lo contarán.

Y el siguiente día, todos los muchachos le aseguraban no haber visto ni oído nada notable; una excursión a través de la capital no había dejado recuerdos en ninguno de ellos porque sin duda, mientras caminaban, llevaban apagadas las luces del entendimiento.

De millares de viajeros que recorren el mundo con los ojos abiertos, pero no con el alma en los ojos, puede afirmarse lo mismo.

Endurecido el cuerpo y vigorizada y disciplinada la atención, resta al turista someter sus éxodos a un método. Los viajes tienen su preceptiva, su técnica. Hay quien ambuló mucho y por hacerlo desordenadamente no obtuvo de sus andanzas tanto provecho como los que, aun habiéndose desplazado poco, lo hicieron de un modo lógico y con la curiosidad y la atención bien encendidas.

Ateniéndose a estas razones, el cronista prefiere el viajar reposado. Y quiero insistir una vez más en cuántas semejanzas existen entre "los vicios exquisitos" de ambular y de leer.

Conozco lectores impacientes que leen simultáneamente dos y tres libros, pareciéndoles que así evitan la sugestión de cualquiera de ellos, y guardan mejor la ecuanimidad crítica de su propio espíritu: después, verbigracia, de un centenar de páginas de Oscar Wilde, un capítulo de Littré...

Otros lectores jamás leen dos libros a la vez, pero gustan de variar frecuentemente de autor. Esa segunda modalidad—la más frecuente—es corriente en la primera juventud, cuando el anhelo de saberlo todo pronto nos lleva aturdidos de aquí para allá. Yo, de muchacho, iba al teatro con una novela o un tratado de anatomía—me era igual—, hojeaba en los entreactos...

Pero después estimamos que los autores—especialmente los grandes, los clásicos—deben ser leídos uno a uno. Es decir, que en vez de ir saltando de Bacon a Balzac, para volver a Bacon o Spinoza, o a Kant... conviene a nuestro espíritu—porque le cansa menos—leer todo Bacon, o todo Tomás Reid o todo Pérez Galdós, etc., etc.

Apliquemos a los viajes esta teoría. En lugar de lanzarnos a través de Europa para ir, en pocos meses, desde Petrogrado a Lisboa, marchemos despacio. Conozcamos primeramente España, "toda España", que, dicho sea de pasada, lo que no hace ningún español; y sucesivamente, y según nuestros gustos, "toda Italia" o "toda Alemania"... o "toda Noruega". Porque cada nación de un autor, en la que cada ciudad equivale a la bibliografía completa representa o significa un volumen que debemos leer....

Brincar, sin método, de unos países a otros—pueblos radicalmente apartados, muchas veces, por leyes raciales—es conocer el mundo como quien se informa del argumento de una obra por los títulos de sus capítulos o por las ilustraciones.

Para avizorar hondamente los entretejidos de un idioma, nada como un diccionario: los diccionarios no son amenos, pero sí útiles. Todo lo explican bien, y nos descubren millares de palabras de esas "que no hacen falta para vivir". Son detallistas, son lentos... ¡Oh, don precioso de la lentitud!... Aprovechemos este ejemplo cuando queramos descender a la entraña del gran libro, siempre abierto, del mundo. No se viaja en ferrocarril, ni en automóvil, ni en aeroplano. Los viajes ideales son los que se hacen a caballo, como "don Quijote", o a pie como los romeros. Un viaje a pie tiene toda la fuerza educadora y minuciosa de un diccionario.

Eduardo ZAMACOIS

M.E.C.D. 2016

PRIMERA SECCION DE ROTOGRABADO

DIARIO DE LA MARINA

DOMINGO 10 DE OCTUBRE DE 1926

IMPRESO EN EL DIARIO DE LA MARINA
HABANA. CUBA

BIBLIOTECA MUNICIPAL MADRID

Srta. Esperanza Cándamo. JARUCO.

Srta. María Teresa Sierra Arias. MATANZAS.

Srta. María Pastora Bahamonde. HABANA.

Srta. Dolores García Hernández PINAR DEL RIO.

Srta. Laudelina Pino. COLON.

Srta. María Bavastro Duany. PALMA SORIANO.

Srta. Aurora Pacho Pérez. HABANA.

Srta. Laura Alegret González. ZULUETA.

Srta. Margarita Oller HABANA.

Srta. Gloria Canel. PIEDRECITAS.

GRAN CONCURSO
NACIONAL DE BELLEZA DEL
DIARIO DE LA MARINA

Voto a favor de .....

Dirección .....

Ciudad o Pueblo .....

Provincia .....

Cupón-Rotrograbado — *Vale por cinco votos*

EL DIARIO DE LA MARINA es el periódico del hogar.

Srta. Rosita González Poblet. HABANA.

M.E.C.D. 2016

Otro momento interesante del jugador Zamora.

TODAVIA resuena en el ambiente electrizado de entusiasmo y maravilla, un eco de los vítores, de las aclamaciones arrancadas al público en el partido de foot-ball organizado con motivo de la visita de Zamora, el invencible, y donde demostró el gran guarda-meta sus estupendas condiciones. Algunas de estas fotografías reproducen los momentos más culminantes del juego.

PARA tomar parte en el magnífico "match" de esgrima en las próximas Olimpiadas en la vecina República de México han sido organizados tres equipos de sable, florete y espada, no dudándose que nuestros grandes esgrimistas dejarán bien puesto nuestro pabellón en la ruidosa contienda. Van también en estas páginas fotografías relativas a tan importante asunto. Pero la nota más destacada es la de esa dama de la motocicleta que se ha metido nada menos que 7.000 millas en la carrera California-New-York, ida y vuelta, es decir de una sentada, venciendo a 2.000 competidores todos del sexo fuerte.

Vamos progesando, no cabe duda. Nota de emoción fuerte, también la de ese caballero, que, en su canoa, se lanza de tan considerable altura al anchuroso río Hudson.

Edelmiro el gran centro del Real Iberia, también asusta a Zamora.

Zamora en una de sus paradas maestras, en la que fué aplaudidísimo.

Pepe Torres, de la Selección Cubana, en una de sus escapadas magistrales frente a frente con Zamora en el juego verificado recientemente con motivo de la visita del intrépido guarda-meta español, y que levantó tanto entusiasmo entre los fanáticos

Pepe Torres perfora al gran Zamora dejándolo estupefacto. Uno de los momentos más emocionantes del partido, y que dejará perdurable recuerdo entre los aficionados fué este que reproducimos en esta fotografía, con el que el gran Pepe Torres se cubrió de inmarcesible gloria.

Conrado, el maravilloso defensa del Fortuna y Zamora el invicto, retratados en amigable compañía, cuando el célebre partido de foot-ball.

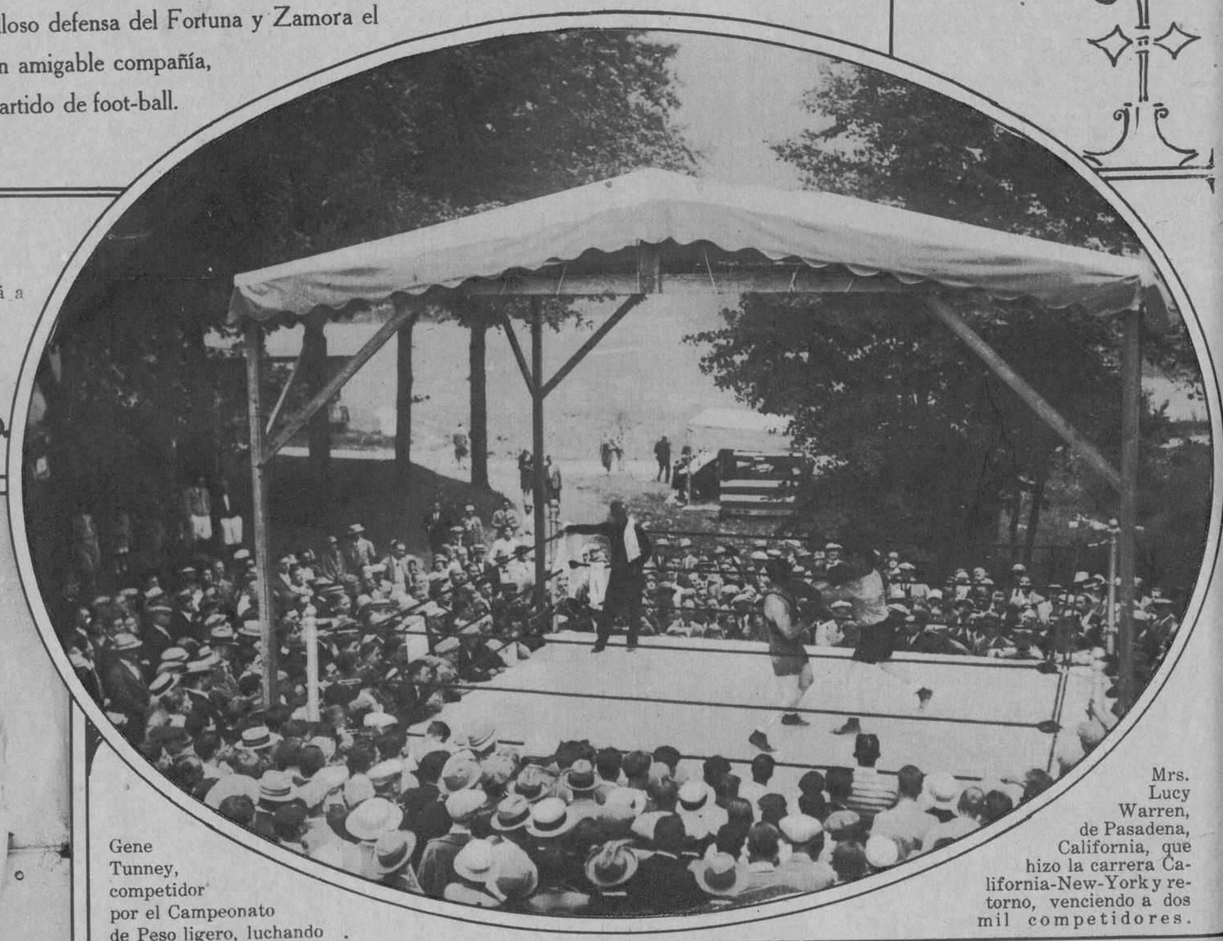

Gene Tunney, competidor por el Campeonato de Peso ligero, luchando con Billy Vedabeck, en Stroudsburg, P. A.

Mrs. Lucy Warren, de Pasadena, California, que hizo la carrera California-New-York y retorno, venciendo a dos mil competidores.

Capitán Pío Alonso, entrenador de los equipos de esgrima.

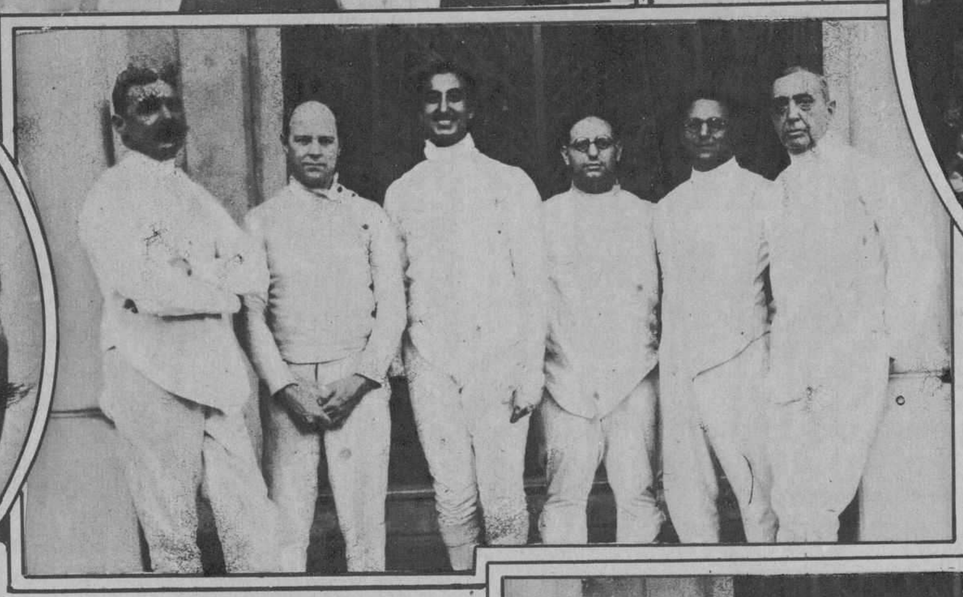

Equipo de sable que irá a México para tomar parte en las próximas Olimpiadas.

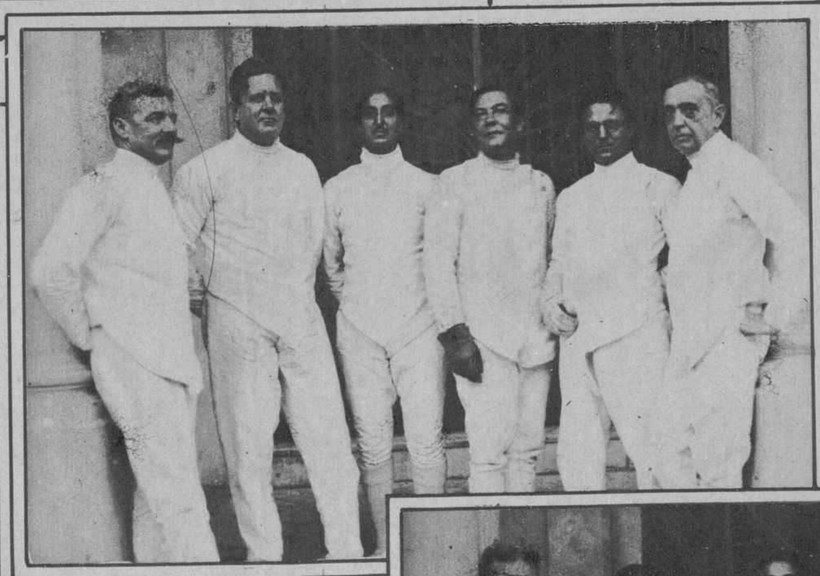

Equipo de espada, seleccionado también para las Olimpiadas.

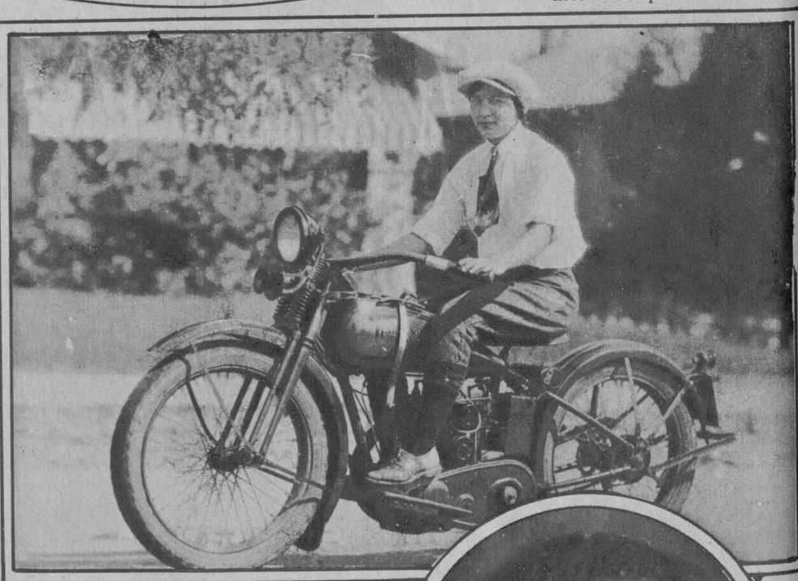

Charles Clarke, lanzándose en su canoa al río Hudson desde una altura de 20 pies.

Equipo de florete, igualmente seleccionado y que asistirá a las referidas Olimpiadas en la vecina República.

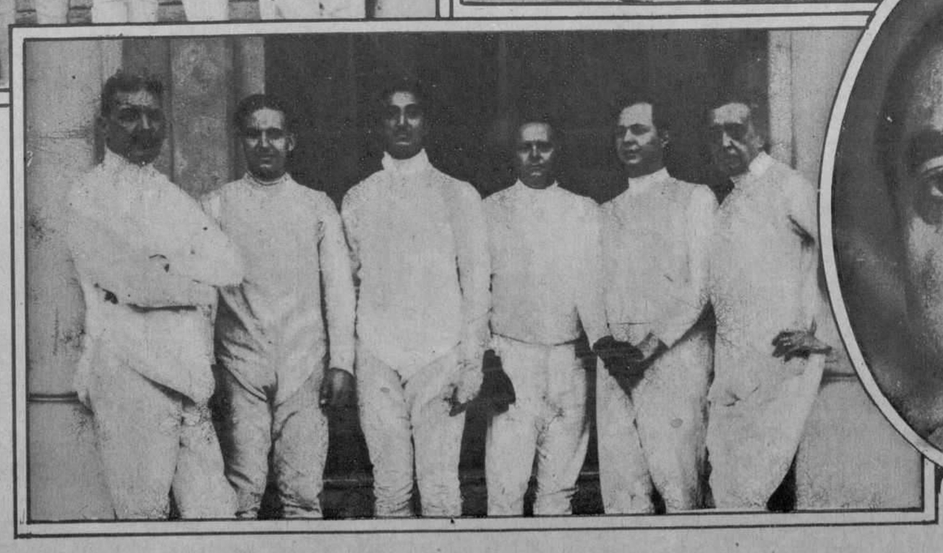

Comandante Ramón Fonst, as de los esgrimistas cubanos

M.E.C.D. 2016

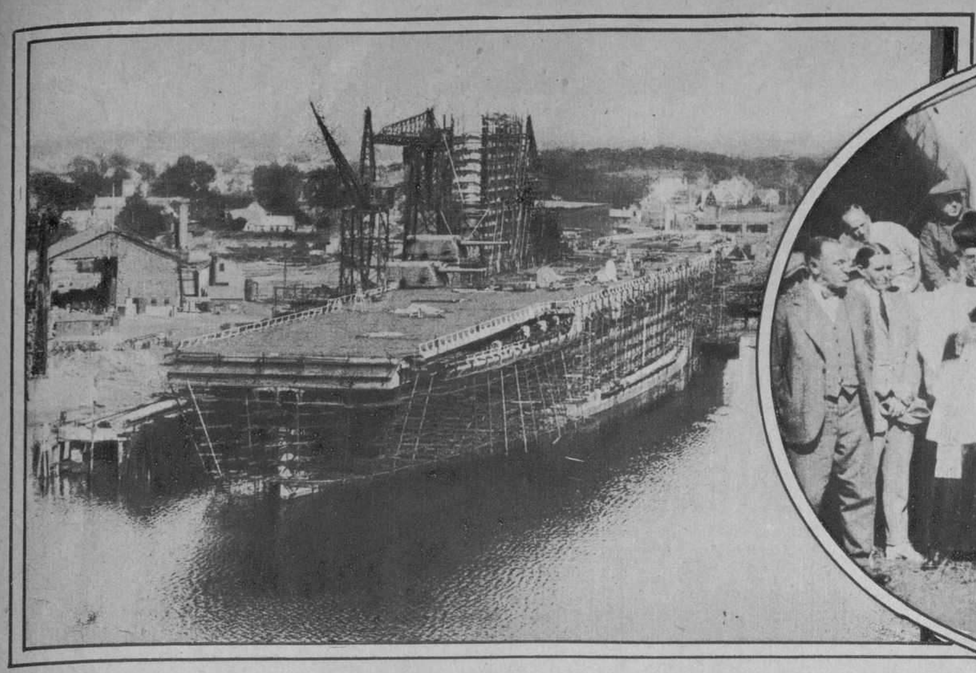

Enorme base flotante de aterrizaje y lanzamiento de aeroplanos denominada "Lexington" próxima a terminarse y ser utilizada en Boston, Mass.

Bendición en Westbury, N. Y. del dirigible "New-York-París" en el cual se proponian verificar dicho recorrido en un solo vuelo el capitán René Fonock y el teniente P. Snody.

Una de las más grandes bases flotantes para aeroplanos, en los muelles de Saratoga, donde puede verificarse su enorme tamaño solo comparable al Lexington.

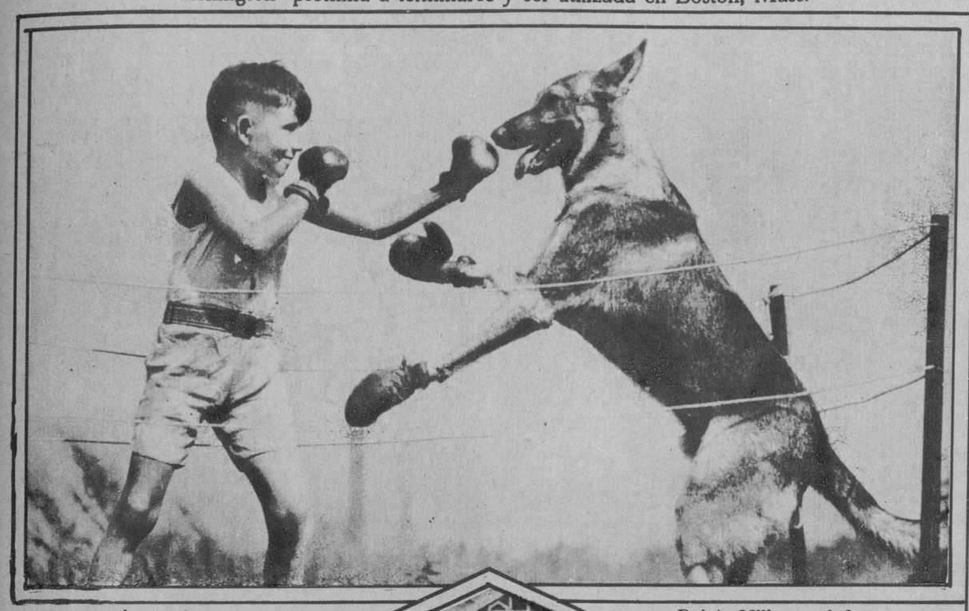

Ralph Miller y el famoso perro "Battling Von" en un match de boxeo en Los Argeles, California.

El perrro "Carlo Von Tanbenbrunnen" propiedad de Mrs. Miller de Chicago, ganador del primer premio en la Exposición de Mid West.

Miss Alma Claybugh, dando de comer a un oso de tres semanas de nacido. El animalito para tan poca edad está bastante crecido.

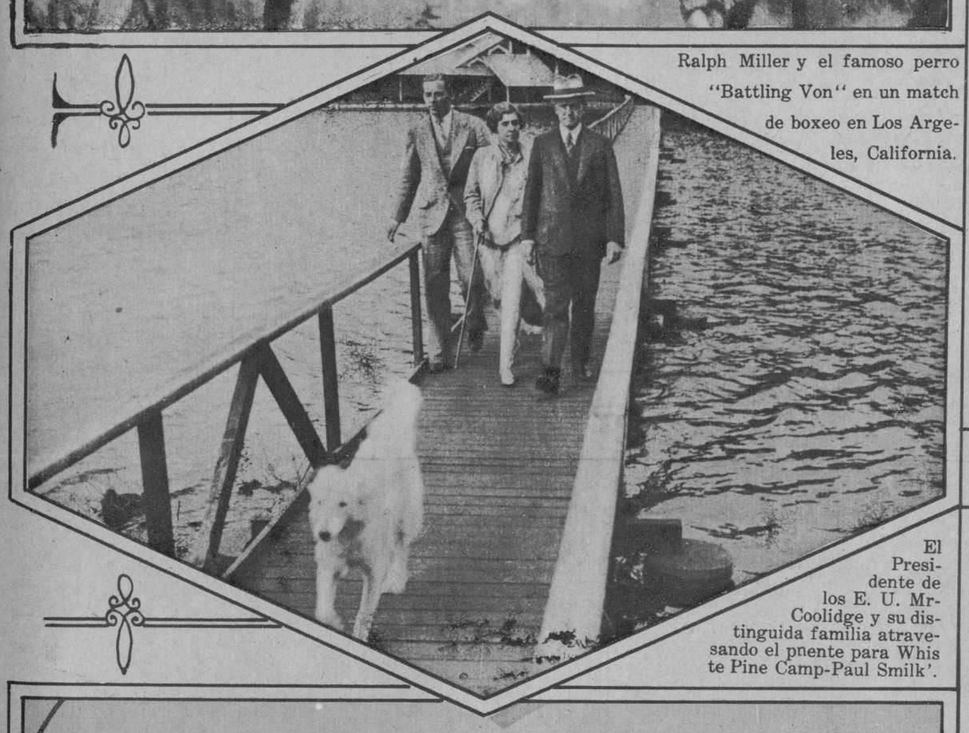

El Presidente de los E. U. Mr. Coolidge y su distinguida familia atravesando el pnente para Whiste Pine Camp-Paul Smilk'.

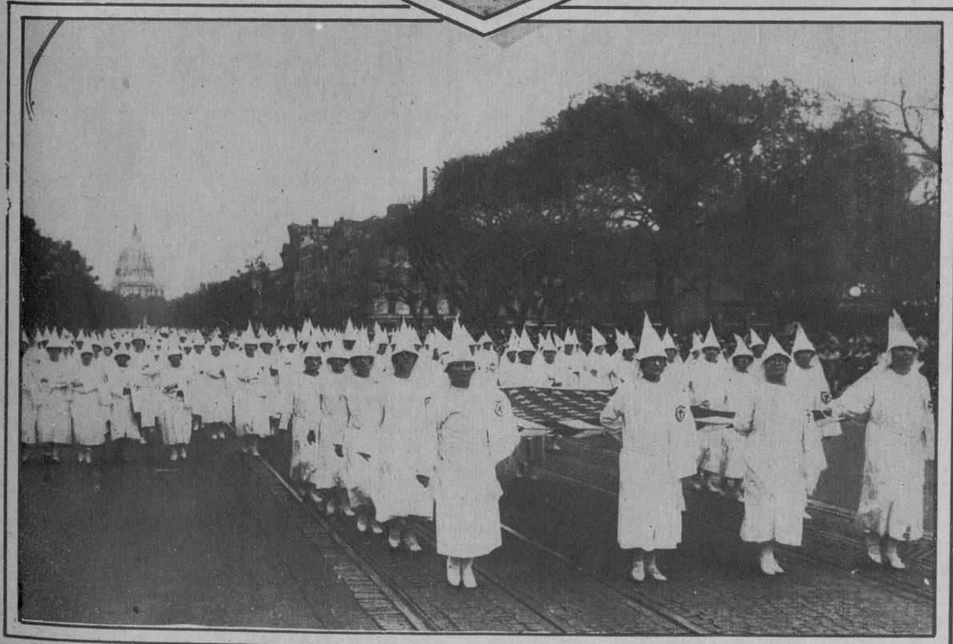

Parece que el Ku-Klux-Klan va perdiendo adeptos. A la última parada, en Washington, solo concurrieron unos 20.000 miembros. Otras veces concurrió el doble.

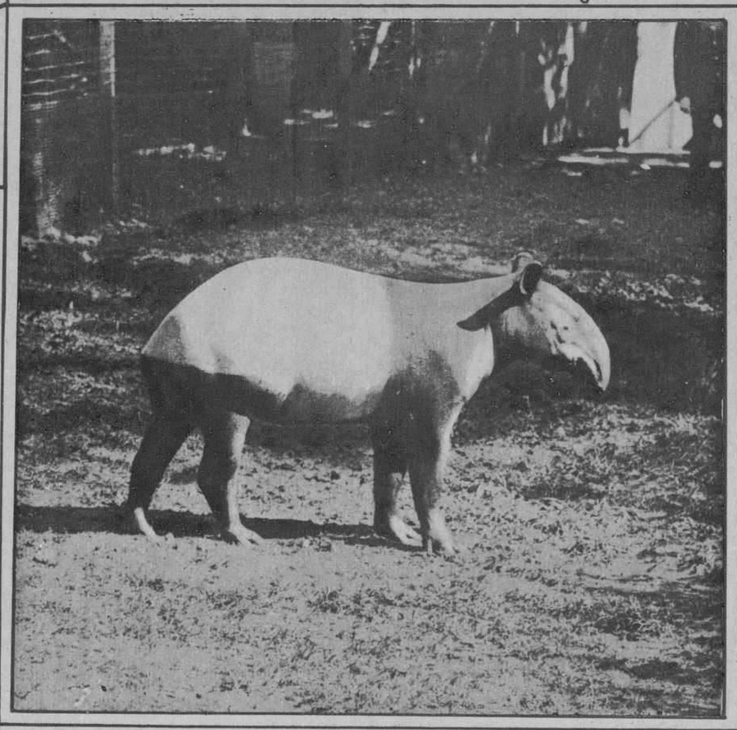

Ultima adquisición para el Parque Zoológico de New-York: este elegante "tapir" cazado en las Indias Holandesas, no pesa sino unas 450 libras. Su naríz alcanza 40 pulgadas de ancho nada menos.

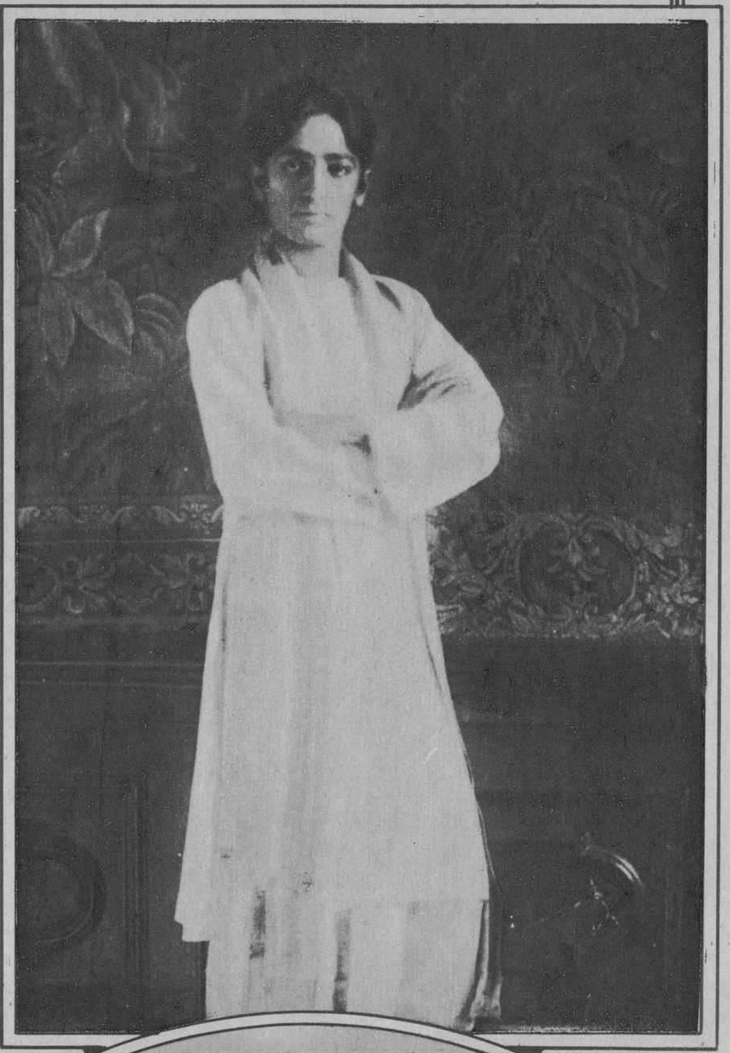

Nadadores atravesando las revueltas aguas y frías corrientes entre Long Beach y Catalina Island, California, paraje mucho más difícil de cruzar que el famoso Canal de la Mancha.

Este noble reptil, de la familia de los lagartos, que cuenta nada menos que 500.000 años, tiene la bondad de manifestarse en Dronx Zoo, N. Y.

Mille Gade, la famosa nadadora a través del Canal de la Mancha, preparándose para una representación en el Loew's State Theater, New-York

M.E.C.D. 2016

Una de las calles más importantes de Miami (Florida), inundada cuando el terrible huracán. La prensa diaria ha dado noticia oportunamente de este trágico acontecimiento que tantas víctimas ha costado.

Refugiados y obreros en uno de los muelles de Miami, lanzados de sus hogares por el ciclón, que azotó tan cruelmente esta ciudad.

J. Ismanoff, mecánico del "New-York-París" carbonizado completamente en el terrible lance del incendio del dirigible.

Charles Clavier, operador de radio, que como el mecánico Ismanoff perdió la vida en el desgraciado accidente del incendio del dirigible "New-York-París"

Pueden verse mejor los efectos del temporal, mejor que en ninguna otra, en esta fotografía. Una ringlera de casas completamente destrozadas se ofrece a nuestra consideración y a nuestra piedad. ¡Cuántas familias sin hogar! ¡Cuántas desgracias! ¡Cuántos trastornos!

Uno de los mayores remolcadores de servicio en la bahía de Miami, lanzado y destrozado contra la playa.

Otro aspecto de Miami después del temporal. Un edificio de acero de los muelles ha podido resistirlo firmemente.

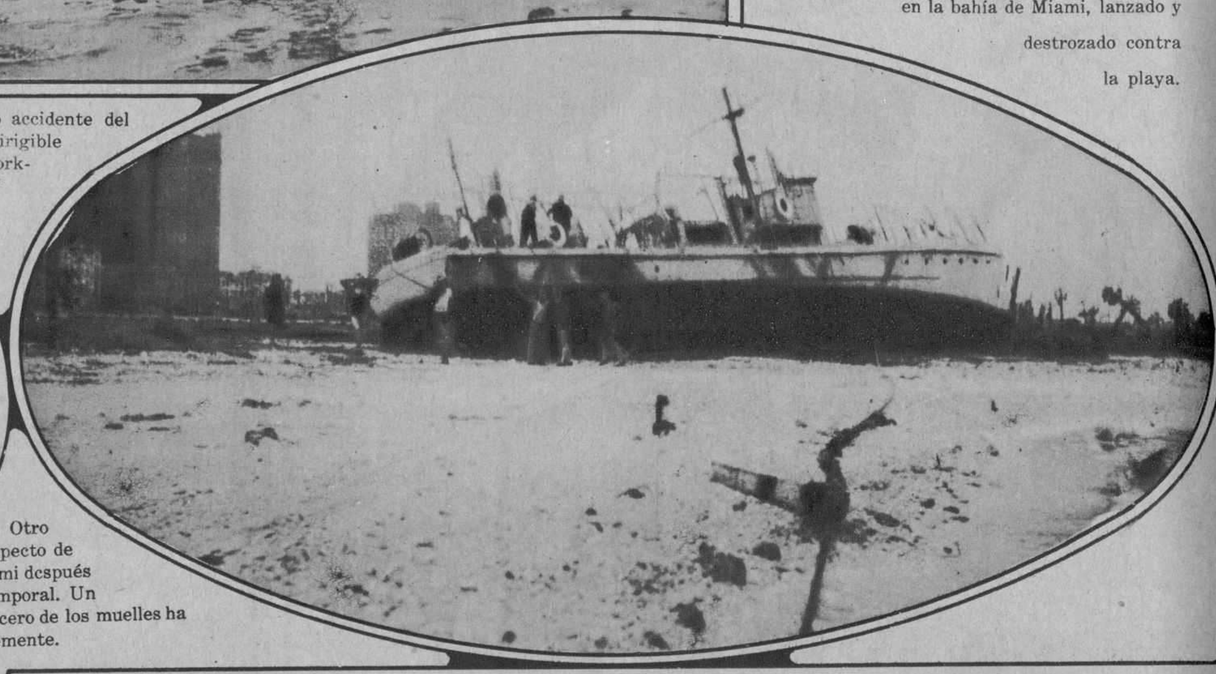

Enormes destrozos en el departamento comercial de Miami casi todo convertido en ruinas.

Página de catástrofes debiera titularse esta; porque además del cataclismo originado por el ciclón, en Miami, que ha conmovido al mundo entero, el gigantesco dirigible "New-York-París" fué incendiado y lanzado al suelo, envuelto en pavorosas llamas, en el preciso momento en que iniciaba trágicamente su recorrido, ocasionando víctimas. Milagrosamente escaparon con vida el ariesgado capitán Fonck y su ayudante, qne lo piloteaban

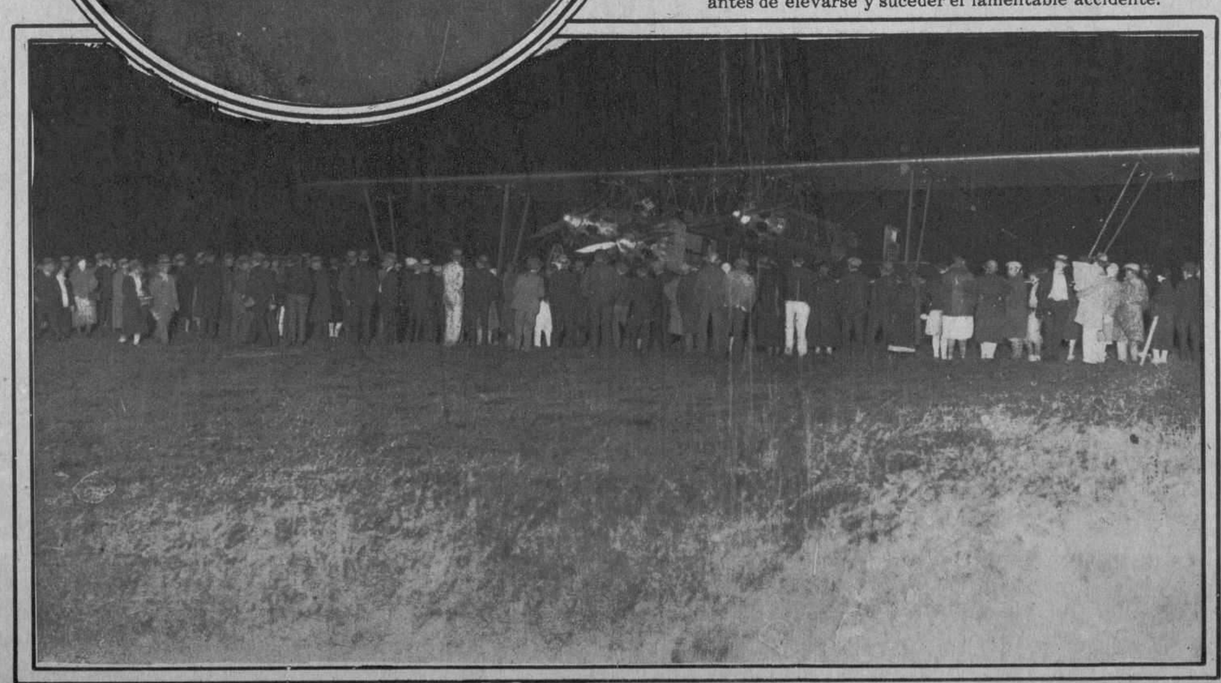

Multitud de curiosos rodeando el dirigible momentos antes de elevarse y suceder el lamentable accidente.

REVITALICE TODO SU ORGANISMO

CON UN SENCILLO ALIMENTO

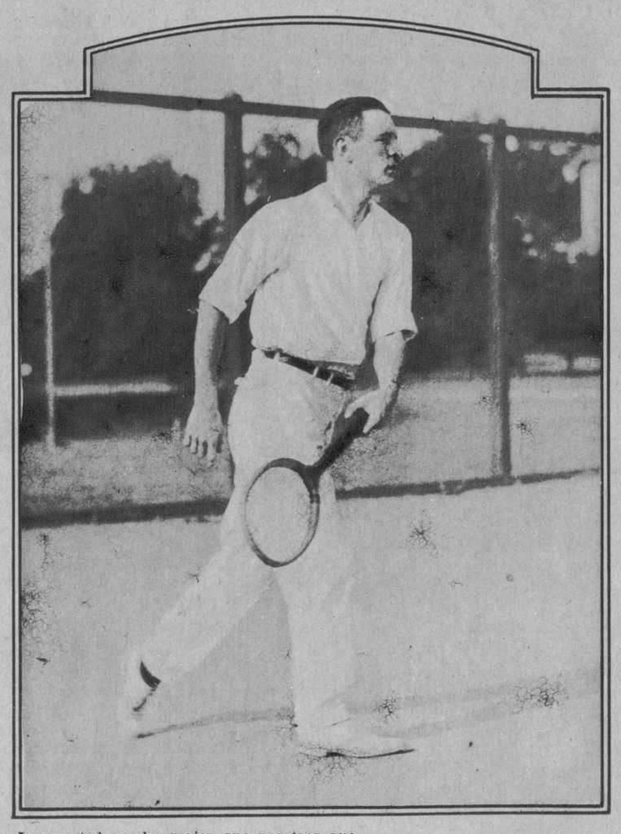

Luce usted mucho mejor que nosotros que hemos tenido vacaciones me dijeron hoy varios de mis profesores. Es el arduo trabajo del colegio en los meses de verano o la prosperidad quien lo ayuda a estar tan bien? La verdad es que yo soy un consumidor de un producto que ustedes conocen hace varios años sin haberse imaginado sus cualidades alimentativas. Tomando la Levadura de Fleischmann al acostarme y levantarme he curado mi estreñimiento y hoy me siento un hombre nuevo.

CHARLES F. WILIS
Baltimore, Md.

PUEDE USTED EVITAR PARA SIEMPRE EL ESTREÑIMIENTO Y CORREGIR LOS DESORDENES ESTOMACALES Y CUTANEOS

EN la actualidad ya no es inevitable sufrir estreñimiento, desórdenes estomacales ni pérdida de la vitalidad. Todos pueden recobrar la perfecta salud siguiendo el mismo método empleado por millones de personas: **comer todos los días con toda regularidad, de dos a tres pastillas de Levadura Fleischmann.**

La Levadura de Fleischmann no encierra nada de misterioso. No es un "cúralo-todo" ni una medicina en la plena acepción de la palabra. No es más que un maravilloso alimento, fresco y natural.

Los millones de microscópicas plantas, vivas y activas, que contiene cada pastilla de levadura, ponen manos a la obra y limpian al organismo de los venenos del estreñimiento. Obligan a los músculos del intestino a trabajar, lo que los fortifica y los conserva sanos y activos. Ayudan la digestión, limpian el cutis, vigorizan el cuerpo entero y producen en todos los órganos nueva vitalidad y nuevas energías.

Tómense de dos a tres pastillas diarias—una con cada comida o entre las comidas.

Hay quienes prefieren la levadura al natural o con un poquito de sal. Otros las toman mezcladas con jugos de frutas o con agua, pues se disuelven fácilmente en cualquier líquido. Son deliciosas untadas en galletas o en pan. Muchos las toman en un vaso de leche fresca, fría o caliente. Para el estreñimiento disuélvase la pastilla en un vaso de agua bien caliente (sin hervir) y tómese antes del desayuno y al acostarse.

Las tiendas de víveres finos y buenas bodegas, venden las pastillas de Levadura Fleischmann para la salud. **Cómprelas de una vez en suficiente cantidad.** Se conservarán frescas por varios días si se guardan en la nevera o en un lugar seco y frío. Que las coma toda la familia. Esto les traerá rebosante salud a todos.

Pídanos un folleto, Fleischmann & Co., Villegas 81, Apartado 782, Habana. Tel. M-7493.

Soy enfermera guaduada y necesariamente tenía que comer toda clase de alimentos, entonces adquirí el estreñimiento. Conociendo los peligrosos efectos de los purgantes nunca los tomé. Empecé a tomar la Levadura de Fleischmann y en poco tiempo mi estreñimiento había desaparecido. Ahora todos mis amigos me dicen "Qué bien estás", por lo que les recomiendo que tomen la Levadura de Fleischmann.

Mrs. C. M. Bull, Columbus

Tengo 17 años y empecé a entristecerme cuando mi cutis empezó a perder su lozanía. Estaba desesperada cuando empecé a tomar la Levadura de Fleischmann. En dos semanas me sentí mucho mejor y en tres mi cutis había recuperado su frescura. Ahora me siento y luzco como puede sentirse y lucir una joven de 17 años. Todo esto debe acreditarse al mérito de la Levadura de Fleischmann.

Miss Anna Waldron.
Bloomfield, N. J.

M.E.C.D. 2016