SECCION 1ª

EL TIEMPO
LA NOTA DEL OBSERVATORIO
VEASE EN LA PAGINA 17

DIARIO DE LA MARINA

EDICION DE LA MAÑANA
INFORMACION CABLEGRAFICA MUNDIAL
POR NUESTROS HILOS DIRECTOS

SECCION 1ª

AÑO XCIV.—NUM. 275 El periódico más antiguo de Cuba. LA HABANA, DOMINGO 3 DE OCTUBRE DE 1926.—SAN CANDIDO, MARTIR Acogido a la franquicia postal 50 PAGINAS.—10 CENTAVOS

TRIUNFO CUBA EN LA CONFERENCIA DE WASHINGTON

Acogidas con entusiasmo por las naciones pan-americanas 2 mociones de nuestros delegados de Sanidad

INFORME DEL DR. LEBREDO

Oportunas consideraciones del Dr. Rensolí sobre la supremacía de la doctrina del Dr. Finlay

El doctor Mario G. Lebredo, Director del Hospital Las Animas, se entrevistó ayer con el Secretario de Sanidad y Beneficencia, Dr. Francisco María Fernández, informándole sobre el desenvolvimiento de la Conferencia de Directores de Salubridad Pan Americana, celebrada recientemente en Washington, a la que concurrió con los doctores Rensoli y Muxó.

El doctor Lebredo se siente altamente satisfecho, como cubano, del éxito obtenido por nuestra Delegación, obteniendo cálidos aplausos el Presidente de la misma, doctor Fernando Rensoli, ya que los distintos problemas de interés en las relaciones internacionales de las repúblicas latino-americanas, planteados por él, fueron aceptados por unanimidad.

A recibir a los comisionados cubanos fueron a la estación de la Peninsular and Occidental Steamship Co., el doctor Roe, Director de la oficina de la Unión Pan-Americana de Washington y el Cirujano General de los Estados Unidos y Director de Salubridad, doctor Cummings.

El doctor Cummings presidió la sesión inaugural, a la que concurrieron 22 profesores, representantes de la sanidad de las repúblicas latino-americanas, a excepción de la Argentina, que no envió representación por causas imprevistas. Cerca del doctor Cummings, tomó asiento el doctor Mario G. Lebredo, como Director de Honor, que es, de la Oficina Sanitaria de la Unión Pan Americana; a su derecha, el Subsecretario de Estado de los Estados Unidos, y a su izquierda, el doctor Rowe.

Abierta la sesión y luego de hacer la presentación oficial de los delegados, el doctor Cummings entregó la presidencia al doctor Lebredo, procediéndo entonces a la designación de la mesa definitiva, así como de las comisiones que se encargarían de los problemas motivo de la Conferencia.

El doctor Cummings fué electo Presidente y el doctor Sebastián Lorente, Director de Salubridad del Perú, Secretario.

Celebrándose la reunión, el Presidente de la Conferencia recibió, y leyó, un cable del doctor Francisco María Fernández, Secretario de Sanidad cubano, quien hacía votos por la unión de los países pan-americanos.

Después que cada uno de los delegados de las repúblicas hermanas hicieron una exposición de la organización sanitaria de su país, usó de la palabra el doctor Fernando Rensoli, quien resumió los adelantos sanitarios de Cuba. Al terminar fué muy aplaudido.

En la Conferencia se preparó el programa de la VIII Convención Sanitaria Pan Americana, que se celebrará en el año de 1927, en la ciudad de Lima, Perú.

Nos declaró ayer el doctor Lebredo, que durante la Conferencia reinó una gran armonía, habiendo existido en todos los momentos con constante contacto entre las delegaciones de todos los países allí representados.

Varias mociones presentó la delegación cubana, dos de ellas de gran importancia: una sobre la creación de la Comisión de Enfermedades Infecciosas en los puertos de importancia, y la otra sobre cuestiones de listas de drogas heróicas.

Ligeras modificaciones sufrió el Código Pan Americano, redactado en la VII Conferencia que, como recordará el lector, tuvo por Sede la ciudad de la Habana, hace dos años.

Oportunísimas consideraciones sobre la supremacía y grandiosidad de la Doctrina Finlay y el valor inconmensurable que tiene para los panamericanos, hizo en su discurso final, como Presidente de la Delegación Cubana, el doctor Fernando Rensoli.

Nuevamente mereció un aplauso unánime el competente funcionario sanitario cubano.

LOS EXAMENES DE ENFERMERAS Y ENFERMEROS DEL HOSPITAL DE MAZORRA

RESULTARON APROBADAS CINCO ENFERMERAS Y CUATRO ENFERMEROS, LOS CUALES SERAN NOMBRADOS PARA VARIOS HOSPITALES DE LA ISLA

Hace varios días, cumpliendo un acuerdo tomado por la Junta Nacional de Sanidad y Beneficencia, se efectuaron en el Hospital de Dementes de Cuba (Mazorra) exámenes de grado de enfermeras y enfermeros, siempre que los que se presentasen a examen llevasen dos años cursando sus estudios en dicho hospital.

Formaron el tribunal los catedráticos de la Facultad de Medicina doctores Armando de Córdova, Bisbe y Valdés Anciano.

De los alumnos y alumnas que se presentaron a examen, resultaron aprobados los siguientes:

Señoritas: María Teresa de los Angeles López, Margarita Natalia Aninno Márquez, Lucía Severiana Collazo y Cruz, Andrea Bouza García y Celia María Elizondo y Salamea.

Señores: Eugenio Miguel Rubio Pérez, Francisco Laureano Victoria Acanda, Justo Ramos Martiarena y Miguel Sigarroa y Pascual.

Próximamente por la Dirección de Beneficencia serán nombrados para distintos hospitales de la República estos alumnos y alumnas que tras brillantes exámenes han obtenido el grado.

HA MUERTO EL DR. DIEGO TAMAYO Y FIGUEREDO

Patriota ejemplar, médico ilustre, caballero modelo y hombre bueno en todos los momentos de su vida, el doctor Tamayo murió cristianamente ayer, por la mañana, en su residencia del Vedado

LA PATRIA ESTA DE DUELO POR LA MUERTE DEL DR. TAMAYO

Preeminentes personalidades de nuestra sociedad, sin distinción de matices ni de actividades, desfilaron por la casa mortuoria

El Dr. Martínez Cañas, su discípulo predilecto certificó la muerte

Doctor Diego Tamayo

Ayer, a las once y treinta minutos de la mañana, dejó de existir en su residencia de la calle 23 número 330, Vedado, el doctor Diego Tamayo y Figueredo, figura preeminente de la medicina cubana, primer Secretario de Gobernación que tuvo nuestra República al ser instaurada como tal.

Junto al lecho del dolor se encontraban su inconsolable esposa, la señora María Pujadas, su hermana, la señora Isabel Tamayo y sus sobrinos Pedro, Diego y Ramiro Ramírez y Tamayo y Guillermo Quintana y señora, así como un grupo de íntimos considerados como de la familia.

Caen, Dios lo quiere, los robles bayameses de aquella bayarda hueste que el inmortal Carlos Manuel de Céspedes tuviera por alma y capitán, que haciendo de la ciudad cuna la Numancia cubana, inició en el 68 la ruta de luz que, presentida, forjara el ideal que plasmaron en una lucha de la que Homero solamente hubiera sido digno cantor, ya que pueblo alguno del orbe entero ofrece nada semejante en las páginas de su historia.

Sobrevivía don Diego Tamayo y Figueredo, quien tuvo entonces el benjaminato de aquella grey de patriotismo ejemplar y sobrevivía sin que a través de su dilatada existencia sombra alguna hiciera palidecer la albura impoluta de su ética inmaculada, sin que su edificante austeridad sufriera por los embates del ambiente ni cejara su integridad ciudadana por los riesgos de concupiscencias arraigadas. En Grecia, don Diego Tamayo y Figueredo habría salido de la vida con la categoría de semi-dios.

Decir, pues, que ha muerto don Diego Tamayo es avisar que la patria está de luto.

El por tan varia manera prócer bayamés deja trazada con su vida, que ayer apagó la muerte, una estela en que siempre la serenidad se hizo luminosa, el talento brotaba para ganar bendiciones con su bondad y su cubanismo queda como arquetipo de patriotas y espejo de ciudadanos.

Imposible consignar aún en índice sumarísimo, la labor, las iniciativas y la consagración profesional que atesora la fecunda y gloriosa existencia médica del doctor Tamayo, en Cuba y fuera de Cuba. Baste decir que en su Academia, en la Clínica, y en el Laboratorio, en la prensa como en la tribuna y por doquier fué sembrando el bien y derrochando su ciencia.

De su obra quedará como testimonio de su inmenso amor a la humanidad el Dispensario para tuberculosos que lleva su nombre y que es el único de su clase en nuestra República.

LOS ULTIMOS DIAS DEL DOCTOR TAMAYO

El doctor Tamayo estuvo guardando cama por espacio de cuatro meses. Durante ese tiempo sus médicos de cabecera, los doctores Martínez Cañas y José Alvarez, estuvieron luchando con el mal que le aquejaba, un agotamiento general. Siete veces se le hizo la transfusión de la sangre, no obsteniéndose resultado alguno favorable en las dos últimas.

Veinticuatro horas antes de morir, el ilustre médico cubano perdió el conocimiento, siendo su agonía tranquila.

El miércoles, él mismo se sentía morir y así se lo comunicó a su esposa, solicitaándo la presencia de los Padres Jesuitas para cumplir su misión en la tierra, como buen cristiano, la enseñanza que recibió durante su niñez.

El Rector del Colegio de Belén y el Reverendo Padre Gutiérrez Lanza, le confesaron y minutos después recibió la Sagrada Comunión.

Al día siguiente, el Párroco de la Iglesia del Vedado, le administraba los Santos Oleos, dándole la Bendición Papal.

Continúa en la página 31

FOTOGRAFIA HISTORICA.—Los delegados de la Convención Constituyente que en 1901 fueron a los Estados Unidos para tratar la interpretación exacta de la Enmienda Platt. En el grabado aparecen, de izquierda a derecha: Sentados, los doctores Diego Tamayo, Domingo Méndez Capote, presidente de la Comisión, y don Pedro González Llorente. De pie, los generales Rafael Portuondo y Pedro G. Betancourt, secretario, y el señor Lombard, intérprete.

NO SERAN RESTITUIDOS EN SUS PUESTOS LOS SUPERVISORES MILITARES

Cambio de impresiones entre el secretario de Gobernación, el jefe del Ejército y el coronel Rangel

Continúa el Gobierno estudiando qué procedimientos más efectivos han de ponerse en práctica para garantizar el orden en los pueblos durante el presente período electoral.

Ayer se efectuó a este respecto un importante cambio de impresiones en el Despacho que en el antiguo Cuartel de la Fuerza tiene el Jefe del Estado Mayor General del Ejército, Brigadier Alberto Herrera, entre éste, el Secretario de Gobernación, Comandante Rogerio Zayas Bazán, y el Coronel Ranjel, Jefe del Distrito Militar de Camagüey, en cuya zona se teme puedan ocurrir desórdenes público.

Poco después de las doce del día, terminó el cambio de impresiones, siendo el primero en abandonar la Jefatura del Ejército el Secretario de Gobernación, que se negó a decir una palabra acerca de la entrevista, pero iba sonriente, en franca demostración de complacencia.

A los pocos momentos se marchaba el Coronel Ranjel, correcto, severo, sin querer explicar el objeto de la reunión.

El Brigadier Herrera manifestó que la visita de las citadas personalidades no tenía otra explicación que tratar de asuntos oficiales de escasa importancia, sin que demuestre que ocurra algo normal en lo que respecta a desórdenes en la República.

En relación con el reciente "caso de Morón" el General Alberto Herrera carece de antecedentes del mismo, pues nada oficialmente se le ha comunicado hasta ayer al medio día.

LOS SUPERVISORES MILITARES

Como resultado de las investigaciones que realizamos después, podemos afirmar, que los supervisores militares no serán restituídos, por

Continúa en la página 12

MAÑANA SE OCUPARA EL CONSEJO DE SECRETARIOS DEL TRATADO CON ESPAÑA

El jueves próximo se reunirá el tribunal de la subasta de la carretera central. Otras noticias

Breves momentos departieron ayer los repórters encargados de la información de la Secretaría de Hacienda con el Dr. Enrique Hernández Cartaya.

La conversación versó sobre el Tratado comercial con España; la carretera central y el fraude descubierto en la Aduana de la Habana y que se dice realizado por dos o tres Agentes de la misma.

Manifestó el Dr. Cartaya que en la sesión extraordinaria del Consejo de Secretarios, que se celebrará mañana lunes, se dará cuenta del informe que le fué encomendado a él y a los Secretarios de Justicia y Agricultura.

El Dr. Cartaya se mostró reservado en cuanto al contenido del informe.

Sobre los trabajos para adjudicar la subasta de la Carretera Central dijo que ya habían sido repartidas las copias de las proposiciones a los miembros del Tribunal y que el jueves próximo se reunirán en la Secretaría de Obras Públicas para conocer de las proposiciones que sean más favorables a los intereses del Estado.

Respecto al fraude en que aparecen comprometidos algunos agentes de aduana que para burlar el pago

Continúa en la página 31

EL FUTURO CODIGO CRIMINAL Y EL DOCTOR JOSE A. DEL CUETO

Una opinión decisiva del gran jurisconsulto dirigida al gran criminólogo Dr. Fernando Ortiz

A los resonantes éxitos que está mereciendo en el extranjero el proyecto de Código Cubano, de que es autor el sociólogo cubano Dr. Fernando Ortiz, puede sumarse uno extraordinario, pues de realmente extraordinarios pueden considerarse los elogios que de la obra jurídica del doctor Ortiz acaba de hacer al Dr. José A. del Cueto, el ilustre expresidente del Tribunal Supremo y eminente maestro de casi todos los magistrados, jueces, fiscales y abogados que hoy ejercen la profesión y administran justicia en Cuba.

No sólo por la altísima representación científica que en el derecho patrio ostenta el Dr. Cueto por su insuperada competencia, sino por el conocimiento exacto que tiene del ambiente nacional, y de la capacidad y cultura del foro cubano, el juicio del decano de la Facultad de Derecho es decisivo para determinar la posibilidad de que el proyecto de "Código Criminal Cubano", que actualmente está sometido al estudio de la Comisión Nacional Codificadora, llegue a ser ley mediante algunas reformas de detalle y previa una campaña de divulgación y preparación del foro, por cursillos universitarios y especiales dados en las audiencias y poblaciones importantes.

El voto de valor insuperable del primero de los actuales jurisconsultos de Cuba, la decisión y el reiterado interés del Gral. Machado de realizar la renovación de los códigos cubanos durante estos años de su período presidencial, y el éxito que ha logrado en el extranjero el proyecto de "Código Criminal Cubano", del Dr. Ortiz, hacen presumir que en breves años éste deje de ser proyecto para pasar a convertirse en ley vigente, con lo cual, al decir de Ferri, "Cuba se pondrá en cuanto a sus leyes penales a la cabeza de las naciones del mundo".

La vallosísima opinión del doctor José A. del Cueto está expresada en la siguiente carta que con la debida autorización nos complacemos en publicar a la vez que reiteramos nuestras calurosas y sinceras felicitaciones a nuestro amigo el criminalista cubano.

Sr. Dr. Fernando Ortiz.
Habana.

Mi estimado amigo y compañero:

Voy a ver como le pago a usted porque "prometimiento es debido", la contestación que le debo, desde Junio próximo pasado, a su afectuosa y benévola carta de aquella fecha, junto con la cual recibí una de

Continúa en la página 12

DECIMO CUARTO ESCRUTINIO DEL CONCURSO NACIONAL DE BELLEZA. VEASE EL RESULTADO DEL MISMO EN LA ULTIMA PAGINA DE ESTA SECCION

10 CENTAVOS CUESTA EN LA CALLE

LA EDICION DOMINICAL DEL "DIARIO DE LA MARINA"

desde esta fecha, que consta—y así debe exigirse a los vendedores—de dos secciones—ocho páginas—de ROTOGRABADO, un Suplemento Literario y las secciones corrientes de información, comentarios y anuncios.

El suscriptor estas ediciones dominicales completas las recibirá sin recargo alguno, y debe exigir al repartidor las dos secciones de Rotograbado.

Estas reformas responden a las mejoras prometidas y son establecidas en definitiva.

Las ediciones dominicales, por tanto, costarán en la calle, a partir de esta fecha, 10 centavos.

HA SIDO DESIGNADO DIRECTOR DE LA CASA DE SALUD "LA PURISIMA" EL QUE LO ES DEL HOSPITAL "MERCEDES"

El Presidente de la Asociación de Dependientes dió cuenta a Sanidad de que la Federación Médica le había participado que desde el martes cesarían los médicos de prestar sus servicios

MEDICOS DESIGNADOS POR SANIDAD PARA "LA PURISIMA"

Fracaso de una conferencia proyectada entre los médicos de esta quinta y la directiva de la Asociación.—Carta del presidente de la Sección de Sanidad a los Médicos.—En la Federación Médica

Una larga conferencia celebró ayer el señor Enrique Rentería, Presidente de la Asociación de Dependientes del Comercio de la Habana, con los doctores Francisco María Fernández y José A. López del Valle, Secretario y Director de Sanidad, respectivamente.

El señor Rentería mostró a los altos jefes sanitarios la comunicación que le había sido remitida por la Federación Médica de Cuba, en la que se le daba cuenta que el próximo martes, día 5, a las ocho de la mañana, dejarían de prestar sus servicios en la casa de salud La Purísima Concepción, los señores médicos que figuran en el cuerpo facultativo de la misma.

En vista de ello, el Secretario de Sanidad de acuerdo con el Director de Beneficencia, doctor Pino pasó comunicación al doctor José Miguel Peña, Director del Hospital Nuestra Señora de las Mercedes, para que se haga cargo de la dirección de La Purísima, al doctor José Joaquín Chalons, Jefe del Negociado de Inspección Domiciliaria, para que pasase a prestar sus servicios como director del pabellón de enfermedades infecciosas de la expresada quinta, y al doctor Enrique Cuéllar, Subdirector del Hospital Mercedes, para que cese en una comisión especial que viene desempeñando y asuma la dirección del citado centro benéfico.

Asimismo dispuso el doctor Francisco María Fernandez, reunirse mañana lunes, a las ocho de la mañana con los doctores Peña, López del Valle, Fernando J. del Pino, Antero Navarro, Julio Valdés Collazo, y Francisco Pérez López Silvero, directores los dos últimos, del Hospital de Dementes de Cuba (Mazorra) y Calixto García, respectivamente, con el fin de proceuer a la designación de los médicos del departamento que deberán pasar a prestar sus servicios en la casa de salud de la Asociación de Dependientes.

UNA CONFERENCIA ENTRE MEDICOS DE LA PURISIMA Y DIRECTIVOS DE LA ASOCIACION QUE FRACASA. ACUERDOS DE LA SECCION. CARTA DEL SEÑOR MIJARES. EN SESION PERMANENTE

El viernes, una Comisión de Médicos de la casa de salud La Purísima Concepción, de la Asociación de Dependientes, se acercaron al Presidente de la Sección de Sanidad, señor Mijares, a quien preguntaron si los de la Asociación estarían dispuestos a llegar a una inteligencia con respecto a la solución del problema planteado con motivo de la huelga.

El señor Mijares manifestó que no solo estuvieron siempre dispuestos a la inteligencia, sino que lo estaban en la actualidad. El señor Mijares les rogó que pidieran permiso a la Federación para ello.

El sábado, por la mañana, los citados doctores dijeron al señor Mijares tener ya la autorización de la Federación, y que el mismo día, a las cinco de la tarde celebrarían la conferencia con los miembros de la Sección de Sanidad.

Reunida la Sección citada a esa hora, esperó la Comisión de médicos; pero los médicos no concurrieron. Sí enviaron un aviso participando que no concurrían a la conferencia.

Ayer, por la noche, se reunió la Sección de Sanidad, presidida por el señor Mijares, que conoció de una comunicación de la Federación en la cual se les participaba que el martes, día 5, a las ocho de la mañana, los médicos de la casa de salud abandonarán sus funciones, de las cuales se encargarán los médicos que disponga la Secretaría de Sanidad.

En vista de todo el señor Mijares redactó una carta, dirigida a todos los del Cuerpo Médico de la casa de salud, carta que copiamos en esta misma información.

La Sección de Sanidad acordó declararse en sesión permanente en la casa de salud hoy, domingo, el lunes y el martes, atenta a todo lo que pudiera ocurrir.

Al Cuerpo Médico de nuestra Casa de Salud "La Purísima Concepción".

Estimados compañeros, amigos y coasociados: La Providencia ha querido que hallándome al frente de la presidencia de la Sección de Beneficencia se desarrollaran acontecimientos que, por su trascendencia, ocuparan las páginas de nuestra historia como algo que siempre habrá que lamentar y sentir.

El Cuerpo Médico de la Casa de Salud pudiera citarse como modelo de virtud; sus componentes, casi en su totalidad, hicieron el servicio de la humanidad, bajo el manto sagrado de la Purísima Concepción, a su

Continúa en la página 12

PARA COMBATIR LA FIEBRE TIFOIDEA

Cinco médicos vacunadores y un comisionado especial de Sanidad irán con ese objeto a Marianao

Continúa en aumento el pequeño brote de fiebre tifoidea en el pueblo de Marianao, según dimos cuenta en nuestra edición anterior. Ayer por la mañana el doctor López del Valle, Director de Sanidad recibió noticias de la existencia de treinta y cinco personas atacadas de tifoidea.

En vista de esto y de los informes suministrados nuevamente, ayer por el Dr. Ignaio Herrera, Jefe Local de Marianao, el doctor López del Valle celebró una larga conferencia con el Secretario del Ramo, doctor Francisco María Fernández, del resultado de la cual damos cuenta a continuación:

El doctor Fernández dió instrucciones al doctor López del Valle para que sin pérdida de tiempo se designasen cinco médicos vacunadores, los cuales estarían bajos las órdenes del dotor Angel Gregorio y Alayo, nombrado minutos antes, Comisionado Especial de la Secretaría para combatir el brote epidémico.

Los médicos vacunadores nombrados son los doctores Luis Felipe Aday, Alfredo Comas, Huberto Faz, Alfredo Rosell y Manuel M. Puente. Los cinco, bajo la dirección del doctor Alayo comenzarán mañana lunes el trabajo de vacunación y revacunación de todos los vecinos de Marianao.

Además, el Secretario de Sanidad dió órdenes al doctor Alayo para que con la cooperación del bacteréologo del Laboratorio Nacional, doctor Francisco Borges, se procediera al análisis de las aguas del acueducto que surte a la población y a la cloronización de las mismas, si fuese necesario.

Por último se ha dispuesto que un determinado número de obreros del egociado de Desinfección procedan al saneamiento del pueblo de Marianao, propiamente dicho, chapeando los solares yermos, y petrolizando convenientemente.

Se cree que para la próxima semana, a pesar de que se registren nuevos casos, sea dominado el pequeño brote de tifoidea.

LA CATEDRA DE HIGIENE SERA EXPLICADA EN SANIDAD

Maña lunes, el doctor López del Valle, Catedrático de Higiene Pública de la Universidad Nacional comenzará a explicar dicha cátedra, en el Negociado de Higiene Infantil de la Secretaría de Sanidad y Beneficencia, como había hecho durante el curso pasado.

El doctor López del Valle trató ayer con el Secretario de Sanidad doctor Francisco María Fernández, sobre la manera de explicar la cátedra de Higiene diariamente en el edificio de la Secretaría, haciendo uso para ello del salón de sesiones de la Junta Nacional de Sanidad y Beneficencia, así como también poder mostrar a los alumnos el funcionamiento de cada uno de los tantos negociados de que consta el Departamento, ya que todos ellos facilitan la enseñanza práctica y objetiva.

Son los propósitos del Secretario de Sanidad, nos dijo ayer el doctor López del Valle, de acuerdo con el Rector de la Universidad y el Deca-

Continúa en la página 12

LA HABANA ES LA GINEBRA DE LA AMERICA LATINA

SANTIAGO DE CHILE, Octubre 2. (AP)— El señor Diego Duble Urrutia, ministro de Chile en Cuba, que se encuentra en esta capital restableciéndose de una reciente enfermedad, concedió hoy una entrevista a la prensa, declarando que la vida internacional es tan intensa en la Habana que la capital cubana está pronto llamada a ser la Ginebra de la América Latina.

Recomendó que Chile cultive la más íntimas relaciones con Cuba y que los turistas chilenos visiten la Habana. Rindió un tributo al Presidente Machado y dijo que bajo su administración Cuba está progresando rápidamente.

LA ESPAÑA DE HOY

EL EJERCITO DE LA PATRIA Y EL ESPIRITU DE CUERPO

Lo fundamental en la insubordinación artillera

(Para el DIARIO DE LA MARINA)

Con la nota oficiosa que hoy ha publicado el Presidente del Consejo de Ministros, puede decirse que ha terminado el episodio de la insubordinación artillera contra el Gobierno. Dos párrafos hay en esa nota que resumen admirablemente los caracteres del conflicto. Uno de ellos dice así:

—"El espíritu de Cuerpo es siempre, y más en el Ejército, francamente nocivo y erróneo alentarlo. Debe fundarse el honor militar ante todo en el amor a la Patria; luego, en las virtudes genéricas, disciplina, subordinación, obediencia, abnegación, valor, compañerismo, y, por fin, en la emulación de unas unidades con otras para superarse en el cumplimiento del deber: pero proclamar que un Arma o Cuerpo pueda justificar preferencias, privilegios o exenciones, es labor negativa y perjudicial. La fuerza del Ejército, para ofrecerla al servicio de la Patria, está en su homogeneidad de condiciones y en la estimación recíproca de todos los Cuerpos."

No olvidaré jamás el efecto que me produjo, cuando por primera vez visité la Academia de Artillería de Segovia, leer la placa en que consta el pacto de honor de todos los artilleros, desde que alcanzan el grado de oficial; aquel acuerdo por el cual renuncian a todos los ascensos y recompensas por méritos de guerra me pareció de una gran belleza romántica y de un generosísimo desprendimiento, muy español; pero, al mismo tiempo, me produjo el efecto de un absurdo. ¿Qué atribuciones tiene un Cuerpo de servidores del Estado, la suprema Institución de servidores y defensores, para resistirse, aun cuando sea generosamente, a las decisiones de ese mismo Estado? ¿Con qué libertad cuentan los militares para oponerse a lo que el Estado ordena, si los ascensos y recompensas no son simplemente premios personales, sino, además, resortes del funcionamiento general del Ejército, y como tales, pueden resultar en muchos casos esencialmente necesarios a la buena y ordenada marcha de las Instituciones militares?

Suele frecuentemente suceder en tiempos de guerra, y aún en épocas de paz, que determinados jefes y oficiales, bien por su heroísmo, por su discreción, por su habilidad táctica, por sus concepciones estratégicas, por su capacidad de mando, por su prestigio ante la tropa y por mil otras razones diferentes, se muestran merecedores de un puesto superior al que ocupan, y no sólo merecedores, sino convenientes en ese puesto superior para los intereses del Ejército entero y del Estado. Pongamos un ejemplo: cuando el Tercio quedó sin Jefe supremo por muerte del glorioso Valenzuela y porque el Gobierno no podía, o no quería, o no debía devolver ese mando al gran Millán Astray, ostentaba "Franquito" el grado de comandante. En calidad de Comandante no alcanzaba la jerarquía necesaria para ser Jefe del Tercio. Y, sin embargo, gobernantes y gobernados sabíamos que sólo Franco, el discípulo de Millán Astray, el lugarteniente de Valenzuela, estaba en condiciones de seguir utilizando con la máxima eficacia esas fuerzas de choque absolutamente necesarias en toda la Zona de Marruecos. La solución fué inmediata: se ascendió a "Franquito" al grado de Teniente Coronel, y por tanto, se le puso en condiciones de mandar el Tercio. ¿Qué habría acontecido si el gran militar ferrolano hubiese tenido que renunciar, por razones de Cuerpo, al ascenso que el Gobierno le ofrecía? En aquel instante, el Comandante Franco no era imprescindible a las armas españolas; el Teniente Coronel Franco, sí. ¿No demuestra este caso, al que podríamos agregar muchísimos más, toda la historia de los Ejércitos de Napoleón, que en los ascensos bien aplicados existe, además del premio individual, un problema técnico relativo a la mejor utilización de los servicios que al Estado prestan sus funcionarios? ¿Hasta qué punto, pues, se puede reconocer a un Cuerpo o Arma el derecho de renuncia a las recompensas?

El otro párrafo de la nota oficiosa a que antes he aludido, dice:

—"Dios haga que estos días de inquietud y esta dolorosa lección basten para que jamás el Poder público, mientras no se arrastre encanallado y claudicante por el arroyo y no comprometa la seguridad de la Patria y del Estado, encuentre resistencia en los Cuerpos y organismos llamados a servirles y apoyarles."

Es esta una clarísima alusión a las actitudes que desde hace años venían adoptando intermitentemente algunos elementos militares. Ya otra de las notas del Gobierno se refirió a ese grave y añejo mal. Mal que se llamó en su tiempo "Juntas Militares de Defensa", y que aun cuando pareció extirpado, no dejó de subsistir secretamente, si no con su anterior poderío, sí como una perniciosa y grave influencia. ¡Ojalá sirva este episodio de los artilleros, para que en lo sucesivo, sea civil o militar el Gobierno que en España imponga sus resoluciones, no vea turbada su vida por continuas intervenciones, por mediatizaciones inaceptables y por amenazas coactivas!

Ahora mismo, con motivo del pleito de los artilleros, no han faltado gentes que esperaban de una sublevación militar la transmutación del régimen. Las gentes incapaces de mover por sí mismas una sola brizna de opinión y de aceptar el más pequeño sacrificio en aras de un ideal, viven siempre aguardando de ajenas intervenciones y de ajenos esfuerzos el triunfo de sus propios deseos. Unas veces acostumbran a confiar en los catalanistas, aun cuando ellos no deseen ser tachados de separatismo: otras veces esperan que una grave derrota en Marruecos obligará al Gobierno y al Régimen a abandonar el puesto en manos de las nuevas organizaciones: otras, en fin, piensan que la sublevación artillera desintegrará el Ejército y arrojará el Poder al arroyo, de donde ellos, "los de siempre"—como el Gobierno les ha llamado—se apresurarán a recogerlo sin peligro, sin esfuerzo y sin responsabilidad. En honor de los artilleros hay que decir, que su movimiento no ha respondido a ninguna clase de afán político, ni en sus actitudes han dado entrada a la más remota intriga. Todo se ha reducido a un problema cooperativo, a una cuestión que afectaba—según ellos creían— de modo esencialísimo a las tradiciones del Arma gloriosa. Los que viven esperando el milagro del derrumbamiento, se habían limitado a perfeccionarse en su oficio de pescadores apenas vieron revolverse el río.

Muchas veces he declarado,—y estoy dispuesto a reiterar la declaración,—que no soy partidario de la "Unión Patriótica" ni formo en las filas del gran cortejo que rodea al Gobierno. Pero basta ser fiel al sentimiento de España y al orgullo de España para que el ánimo se incline hacia el íntegro mantenimiento de la autoridad y de los prestigios del Poder, sin el cual tardaría España muy poco en volver a las andadas y en conocer los antiguos vilipendios. No hay gran país en toda la tierra que no profese ese credo del Estado fuerte y vigoroso. ¿Por qué hemos de permitir que España, en camino de nuevas grandezas, sea una dolorosa excepción, precisamente cuando parecía que iban a acabarse, afortunadamente, entre nosotros los dolores y las excepciones?

Manuel Aznar

San Sebastián, 7 de septiembre, 1926.

Cada recibo de suscripción renovada a partir del mes de Julio equivale a 30 VOTOS

M.E.C.D. 2016

DE DIA EN DIA

DE "UN ODONTOLOGO" AL REDACTOR DE ESTA SECCION Y VICEVERSA

"Señor redactor:

He leído con sumo cuidado su escrito "La Huelga Médica", que aparece en su amena y muy leída sección del DIARIO DE LA MARINA; y tengo que manifestarle en esta mal coordinada prosa que usted ha tratado muy a la ligera la sufrida y siempre criticada clase médica cubana; usted trae a colación el decir de los escépticos de la medicina, y yo, sin ser médico, pues soy un odontólogo, quizá el más incapacitado, me tomo el atrevimiento de darle contestación a su bien redactado escrito "La Huelga Médica".

Sería un espíritu demasiado estrecho el que no reconociese la suficiencia científica del actual médico cubano.

¿Ignora usted las curas milagrosas del doctor Montoro, entre otros, realizadas en los afectos de Diabetis Mellitus? ¿Ignora usted las casi resurrecciones de individuos al borde de la tumba, con toda la gravísima sintomatología del "coma diabético" realizadas por la insulina? ¿No sabe usted de los pacientes disnéicos, verdaderos guiñapos humanos, vueltos a la vida social por los cardiólogos cubanos? ¿No está usted enterado de los prodigios de la moderna ortopedia, que convierte a niños deformes en hombres útiles del mañana? ¿Usted no ha podido apreciar la magna obra del mago de la ortopedia en Cuba, doctor Inclán?

¿Desconoce usted, por ventura, el arte de los odontólogos modernos, que en los campos de combate de la ya pasada guerra mundial hicieron prodigios cuando las granadas u otros proyectiles destruían maxilares, devolviendo a la vida a estos infelices con restauraciones faciales maravillosas?

Distinguido redactor de "De día en día", ponga en su admirable prosa el corazón sobre las cuartillas que redacta, y no se deje dominar por el apasionamiento o por el escepticismo.

UN ODONTOLOGO."

Y ahora va al bate el redactor de esta sección:

"Estimado señor Odontólogo:

Traer a colación las ideas de uno u otro contrincante, para exponerlas simplemente, no es darle ni quitarle la razón a nadie.

Sin embargo, ya que usted me tira de la lengua, le diré, con franqueza, que formo parte de la respetable legión de los escépticos de la medicina, sean médicos cubanos o noruegos los que la practiquen, ya que la nacionalidad de los galenos no ha venido al caso cuando se hicieron los comentarios a que usted alude.

Médico de mí mismo, como debe serlo todo hombre que frise en los cuarenta años y no raye en la estupidez, no me hago ilusiones ni siquiera con mis procedimientos curativos. Hago todo lo posible por no enfermarme, y a eso creo que debiera tender la verdadera ciencia médica, pero una vez enfermo o una vez en crisis curativa, como le llaman los naturistas a las enfermedades, me vuelvo un musulmán de tomo y lomo, convencido de que todo dependerá de mi resistencia vital. Estoy seguro de esto, desde que he visto morirse a hombres que eran médicos, de enfermedades que a mí no me han hecho mella, dejando que se curaran solas.

Como yo, hay muchos escépticos en este pícaro mundo, entre ellos bastantes Doctores en Medicina, que desconfían de todas las "terapias". Estos médicos, no hay que ir a buscarlos, desde luego, entre los recién salidos de la Universidad, ni en los Claustros universitarios. El que acaba de estudiar la carrera, sobre todo si ha obtenido altas calificaciones, sale convencido; no hay quien sea capaz de alcanzar la nota de sobresaliente en paparruchas. Estas se estudiarán siempre con gran desilusión. Por su parte el profesor, si no es un sugestionado, no podrá imbuir al alumno el necesario entusiasmo. Con profesores y alumnos escépticos, vendría el inmediato desmoronamiento de las Facultades. Hay que creer a ojos cerrados, desde las primeras páginas de cada asignatura.

La desilusión en el médico, viene, indefectiblemente, al cabo de un cuarto de siglo de práctica profesional. Pasado ese tiempo, ya no salen a escape de sus casas para ir a ver a Fulanito, que se está muriendo de una pulmonía o del tifus; a veces terminan con toda calma una partida de billar o piden que les sirvan la comida, antes de irse a hacer la visita. Y no es porque ya no lo necesiten; es porque han llegado ya al convencimiento de que no le van a salvar la vida a nadie, si la naturaleza de cada paciente no está de acuerdo con el salvamento.

En confianza les explican así su actitud a sus familiares y amigos.

Siento no poder citarle nombres propios al señor Odontólogo que me objeta. Yo no tengo el derecho de decir que el médico tal no cree en la insulina, porque, a lo mejor, se la acaba de aplicar a un cliente. El, en cambio, está en posición de citarme maravillosos casos de curas hechas por la "insulina" y el nombre de los médicos que hicieron la aplicación de ese notable ingrediente. Pero que le conste a mi antagonista, que hay muchos médicos que no creen en la insulina, ni siquiera en los sinapismos.

En la misma dificultad me encuentro para defender mi punto de vista escéptico contra la fe fanática de mi antagonista en materia de cirugía. Tampoco puedo citar nombres propios de grandes cirujanos y ortopédicos, que han hecho grandes desaguisados, pues siguen ganándose el pan por el mismo procedimiento, ya que el médico no es, por ejemplo, como el ingeniero, que si hace un puente y se le hunde, se anula para toda su vida. El médico tiene la ventaja de que sus primeros defensores son los familiares de los enfermos. Siempre se conviene en que sin la intervención del facultativo, el enfermo la hubiera guillado con bastante anterioridad.

Por más que, en materia de cirugía, ya cedo algún terreno a la fe. Creo en la conveniencia de una cirugía prudente, que sepa a punto fijo lo que van a hacer el bisturí y las pinzas, pero en esa cirugía imprudente o industrial que entra a ciegas en el misterio de un organismo o que la coge por temporadas con esta o la otra víscera para arrancarla sin conmiseración, haciendo recordar al relojero baturro ("Aquí está el reloj, y las ruedas que le han sobrao"), si creo, es para creer que es peor el remedio que la enfermedad.

No espero haberle convencido a usted.

Pero me consuelo pensando que tampoco usted me ha convencido a mí.

De usted, atentamente,

EL REDACTOR DE ESTA SECCION."

Dr. Mario Dehoges

ESPECIALISTA DE ENFERMEDADES DEL CORAZON

De 3 a 5 p. m. CONSULTAS

Teléfono M-4428. CAMPANARIO 11, BAJOS

10253 alt

FELIPE RIVERO Y ALONSO

ABOGADO Y NOTARIO

Se entregan con su legalización Consular las escrituras destinadas al extranjero. Rapidez en el despacho de toda clase de escrituras. Traducción para protocolarlos de documentos en los idiomas inglés y francés.

EDIFICIO:

BANCO COMERCIAL DE CUBA

AGUIAR 73, Dptos. 710, 11 y 12. Teléfono: M-1472.

Luego Será Tarde

Es ahora cuando debe usted adquirir su billete para el extraordinario de Navidad.

$910.000 en Premios

Es una buena oportunidad que usted no debe perder; pero adquiriendo billetes del GATO NEGRO, la casa más afortunada de Cuba

ENTEROS, A $125.00. FRACCIONES, A $1.30

Si le dificulta vernos, escriba.
Enteros para el próximo, a $29.00.

CACHEIRO Y HNO. Vidriera del Café EUROPA

Obispo y Aguiar. Teléfono A-0000. Habana.

RELOJES GARANTIZADOS SUIZOS

SE REMITEN A CUALQUIER PARTE CON RECIBO DE GARANTIA
MANDE HOY SU IMPORTE
—Y LOS RECIBIRA MAÑANA—

CRONICA DE TRIBUNALES

SE HA CELEBRADO AYER LA VISTA DEL RECURSO DE HABEAS CORPUS A FAVOR DE TRES CHINOS, EL QUE NO PROSPERO

Por la Sala Primera de lo Criminal se ha dictado sentencia absolutoria a favor del comerciante del pueblo de Aguacate Sr. José Sordo Pena, para el que se pedían 14 años de presidio

EN EL SUPREMO

Pleito de una Compañía. Recurso sin lugar

De conformidad con la tesis sustentada por el Letrado, doctor José Puig y Ventura, ha dictado sentencia la Sala de lo Civil y de lo Contencioso Administartivo del Tribunal Supremo, confirmando el fallo de la Sala de lo Civil de esta Audiencia por el que se declaró con lugar la demanda establecida por la Compañía Maimon Ruts Wendell, de Chicago, Estados Unidos de América, contra el comerciante de esta plaza don Marcos Guaderrama Ayamato, en cobro de la suma de 5 mil 763 pesos y 29 centavos, importe de efectos que le fueron suministrados.

No se hace especial condenación sobre costas.

Señalamientos en el Supremo para mañana lunes

No hay.

EN LA AUDIENCIA

El proceso por asesinato contra el Procurador Pérez de la Osa

Ante la Sala Primera de lo Criminal de la Audiencia, integrada por su prestigioso Presidente titular doctor Temístocles Betancourt y por los magistrados doctores Fabián García, Ramón J. Madrigal, Angel Mestre y Rogelio Benítez, quedó ayer concluso para fallo el juicio oral de la causa instruida al procesado Armando Pérez de la Osa, con motivo de la muerte de Consuelo Rodríguez Solloso, ocurrida en la finca Pancho Simón, del Calabazar, el 6 de abril último.

Con la sesión de referencia terminó su brillante informe de defensa el doctor Carlos M. Piñeiro.

Todo el tiempo que duró el acto, lo empleó el doctor Piñeiro en hacer un minucioso estudio de la eximente de locura, que alega concurre en favor del procesado.

Sostuvo el doctor Piñeiro que Pérez de la Osa tenía perturbadas sus facultades mentales cuando cometió el delito e interesó del Tribunal un fallo absolutorio.

Absolución

La Sala Primera de lo Criminal ha dictado sentencia absolviendo al comerciante del pueblo de Aguacate, señor José Sordo Pena, para quien solicitó el Fiscal 14 años, 8 meses y un día de reclusión y mil pesos de indemnización, por estimarlo autor de un grave delito.

El recurso de Habeas Corpus en favor de los asiáticos

Conforme se anunciara, tuvo efecto en la mañana de ayer, ante la Sala Tercera de lo Criminal de la Audiencia, presidida por el doctor Martín Aróstegui del Castillo, y completada por los Magistrados doctores Manuel A. Gutiérrez Balmaseda y Angel Mestre, la vista del recurso de Habeas Corpus, solicitado a favor de los asiáticos Nug Yiu Kung, Nug Laich y Fiu On, que se encuentran detenidos en Tiscornia, aunque el Juez les señalara fianza de 500 pesos para gozar de libertad en la causa que se les sigue a ellos y a otros, por falsedad en documento oficial.

Se practicó, como es de rigor, la prueba testifical, desfilando ante el Tribunal, comerciantes chinos y cubanos, así como amigos de los detenidos, los que abonaron en la buena conducta y honorabilidad de los referidos asiáticos.

Después de la correspondiente deliberación y siendo la una de la tarde, el Tribunal dió a conocer su resolución, por la que se declaraba sin lugar el recurso.

Continuarán, pues, privados de libertad los asiáticos acusados.

Penas solicitadas por el Sr. Fiscal

El Fiscal de la Audiencia ha formulado escritos de conclusiones provisionales, interesando las siguientes penas:

Un año y un día de prisión correccional para Tomás Valdés Hernández, por atentado a agente de la Autoridad.

Un año, ocho meses y veintiún días de prisión correccional, por lesiones graves, para Adolfina Hernández.

Cuatro meses y un día de arresto mayor, por estafa, para Angel Pazos Crespo.

Y tres años de reclusión por falsedad, para Julián García.

Señalamientos en la Audiencia para mañana lunes.

Sala Primera

Augusto Casamayor, por falsedad. Defensor: doctor Demestre.

—Jesús Guardado, por defraudación. Defensor: doctor Portela.

—Andrés Aragón, por rapto. Defensor: doctor Arango.

—Ramón Sobrado, por imprudencia. Defensor: doctor Calzadilla.

—Eusebio Gutiérrez, por disparos. Defensor: doctor Castellanos.

—Juan Ral, por lesiones. Defensor: doctor Herrera.

—Ramón Samper, por rapto. Defensor: doctor Castellanos.

—A. Bustongorri, por hurto. Defensor: doctor Figueroa.

—Samuel Reylinger, por defraudación. Defensor: doctor Demestre.

—Jesús Mejuto, por estafa. Defensor: doctor Arango.

—Juan García, por falsedad. Defensor: doctor Demestre.

Sala Segunda

Juan Antonijuan, por lesiones. Defensor: doctor Veiga.

—Enrique Chao, por infracción de la ley de drogas. Defensor: doctor Mármol.

—Remigio Arce, por defraudación. Defensor: doctor Buigas.

—Francisco Cuevas, por estafa. Defensor: doctor Goizueta.

—Gerardo Torres, por tentativa de robo. Defensor: doctor Lucilo de la Peña.

—Tomás Valdés, por robo. Defensor: doctor Lucilo de la Peña.

—Antonio García, por perjurio. Defensor: doctor Lucilo de la Peña.

—José L. González, por rapto. Defensor: doctor Figueroa.

—Amelia Cárdenas, por hurto. Defensor: doctor Pérez Ortega.

—Francisco Pérez, por tentativa de cohecho. Defensor: doctor Herrera Sotolongo.

—Constantino Ríos, por lesiones. Defensor: doctor Portela.

—Santiago Díaz, por atentado. Defensor: doctor Candia.

—Jesús M. Valdés, por hurto. Defensor: doctor Gaytan.

—Marcelino Hernández, por disparos. Defensor: doctor Cárdenas.

Sala Tercera

José A. Sánchez, por tentativa de robo. Defensor: doctor Casado.

Felipe Valdés, por defraudación Defensor: doctor Céspedes.

Sala de lo Civil

Centro. José Reyter contra Compañía Marítima Comercial. Menor cuantía. Ponente: Sr. Presidente. Letrados: doctores Alemán y Márquez.

Almendares. Caro y Piñeiro contra don Simón Díaz. Menor cuantía. Ponente: doctor M. Escobar. Letrados: doctores Caiñas y Montalvo.

Oeste. Anselmo Miranda contra M. Prendes Moré. Menor cuantía. Ponente: doctor M. Escobar: Letrado: doctor Miranda. Procurador: Vega.

Este. Elías Rada, contra Gerardo Sánchez. Menor cuantía. Ponente: doctor M. Escobar. Letrado: doctor Casulleras. Procurador: Illas.

Oeste. José Bárcena contra Bernardo Grau. Menor cuantía. Ponente: doctor M. Escobar. Letrados: Llansó y Vivanco. Procurador: Soldevilla.

Almendares. Andrés Plata contra Virginia Llama. Mayor cuantía. Ponente: doctor M. Escobar. Letrados: Mederos y Estrada Mora. Procuradores: Armas y Romay.

Sur. Manuel Aguiar contra Alberto Nodarse. Mayor cuantía. Ponente: doctor M. Escobar. Letrados: doctores Rosainz y Romero. Procuradores: Granados y de la Campa.

Sur. Recusación del Juez doctor Julián Silveira en procedimiento sumario seguido por Rafael Peña contra la Compañía de Urbanización de Miraflores. Ponente: doctor M. Escobar. Letrados: doctores Ledón y Godoy.

Sur. Mercedes Castellanos contra Flores Suárez. Interdicto. Ponente: doctor M. Escobar. Letrados: doctores Sarabada y Fernández. Procuradores: Granados y Gómez.

Almendares. Jacinto Tejeda contra José González y otro. Mayor cuantía. Ponente: doctor M. Escobar. Letrados: doctores Rodríguez y Arango.

Centro. Servando Fernández contra Darío Silva. Desahucio. Ponente: señor Presidente. Letrados: doctores Ecay y Lamar. Procuradores: Prats y Menéndez.

Bejucal. Declaratoria de herederos de María Betancourt. Ponente: doctor Echeverría. Sr. Fiscal.

RATIFICACION DE TRATADOS INTERNACIONALES

ASI LO COMUNICA LA LIGA DE LAS NACIONES A LA SECRETARIA DE ESTADO

La Secretaría de la Liga de las Naciones ha comunicado a la Secretaría de Estado, la adhesión de Finlandia a la Convención Internacional para la represión de la Trata de Mujeres y Niños, firmada en Ginebra el 30 de Septiembre de 1921 y haber sido registrada esa adhesión por dicha Secretaría General con fecha 16 de agosto de 1926.

Asimismo comunica la ratificación oficial formal del Gobierno de Letonia concerniente a la indemnización de daños en casos de pérdidas por naufragio adoptada por la Conferencia Internacional del Trabajo, celebrada en Ginebra, el 15 de junio al 10 de julio de 1920, habiéndose efectuado el depósito de la ratificación de la misma el día 5 de agosto de 1926.

ANALISIS DE ORINA

Completo $4.00. Parcial $2.00. Se practican Análisis Químicos. Laboratorio Analítico del Dr. EMILIANO DELGADO SALUD, 60, bajos Teléfono A-8622

LA SUSCRIPCION PARA EL SANTUARIO DEL COBRE

Suma anterior	$3.650-20
Pbro. José Grané Golobardes	5-00
Nena Timor de Roseñada	5-00
osé Campos Alvarez.. ..	5-00
Coro Parroquial de Niñas de Pueblo Nuevo	3-60
Una Devota	2-00
	$3.670-80

Muy lentamente se reciben los donativos para la suscripción del Santuario del Cobre.

Se verá, de esa manera, fracasada la intención del señor Arzobispo de Santiago de Cuba de inaugurarlo en diciembre.

Pero aun es tiempo, si el pueblo quiere hacer un esfuerzo.

Las obras continúan; poco a poco; pero continúan.

Ayude usted, mande su óbolo hoy; contribuya con lo que le sea posible a la construcción del Santuario de la Caridad del Cobre.

La Virgencita de la tez de bronce se lo agradecerá y se lo pagará.

Los donativos los recibe en el DIARIO el señor José María Herrero.

Tos y Resfriados

Se pueden atajar pronto frotando la garganta y el pecho con Vicks. Obra de dos modos: como cataplasma a la antigua y como moderna lámpara de vapor.

VICKS VAPORUB

GUANABACOA AL DIA

HOY EN COJIMAR

Se celebrará hoy en Cojímar, en el amplio salón de los Baños, donde está la sociedad "Cojímar Beach Club", el almuerzo que un grupo de temporadistas ofrece al distinguido joven Rogelio de la Morena, alto empleado del Gobierno de la Provincia, por todas sus gestiones llevadas a cabo en beneficio del poético caserío.

Todos saben la parte importante que tomó Rogelio cuando la construcción del Parque con que hoy día cuenta Cojímar, y no se ignora tampoco las tantas otras gestiones practicadas personalmente por el auge de ese lugar preferido por las familias de gusto.

En unión del festejado se sentarán a la mesa numerosos amigos, y como invitados de honor estarán el Gobernador de la Provincia, don Antonio Ruiz, y el senador Alberto Barreras.

No faltará el Alcalde Municipal, nuestro querido amigo Joaquín Masip, ni tampoco el interino, doctor Felipe S. Arús.

Nosotros mostramos por este medio nuestro agradecimiento al estimadó y buen amigo Rogelio de la Morena, por la especial invitación que nos ha hecho para que concurramos al simpático acto de hoy a las doce meridiano.

UN TORNEO DE PING-PONG

Viene efectuándose en el Club Náutico de Cojímar, con inusitado entusiasmo, un torneo eliminatorio de Ping-Pong, para seleccionar los jugadores que habrán de tomar participación en un campeonato donde se discutirá la posesión de una artística copa de plata denominada "Club-Náutico".

Dicho campeonato, que habrá de comenzar dentro de poco, será patrocinado por distinguidas damas pertenecientes a la culta sociedad del simpático balneario.

Después, a la terminación del Campeonato se celebrará una fiesta para la entrega del Trofeo al que haya resultado Campeón, y de un valioso obsequio a su madrina. Consistirá dicha fiesta en un gran baile que será amenizado por la afamada orquesta del señor Vicente Lanz, y un Son de los más renombrados.

LA SOCIEDAD SPORT CLUB BELLA VISTA

Hemos tenido el gusto de recibir invitación para la gran fiesta que se verificará hoy domingo, de tres de la tarde a las nueve de la noche, en la Sociedad Sport Club Bella Vista.

La fiesta es para inaugurar la sociedad y tendrá efecto en su local social, Carretera de Guanabacoa, kilómetro número 6, Reparto Bella Vista.

Enviamos las gracias a los señores Eulogio Hernández y José S. Tamayo, presidente y secretario, respectivamente, así como a los demás miembros de la Directiva.

PARA HONRA DEL MAGISTERIO LOCAL

Desde hace unos días está desempeñando una suplencia en la Escuela "Rafael de Cárdenas"—de nuestro distrito escolar—la inteligente y agraciada señorita Blanca Irmina Graupera y Benavides, joven doctora en Pedagogía de relevantes méritos, y que es prima del que es nuestra gloria mundial en Ajedrez, el incomparable Capablanca.

La señorita Graupera por sus grandes merecimientos y dotes culturales, honra en esa suplencia al Magisterio cubano y nosotros sólo esperamos del honorable Superintendente provincial, doctor Hernández Massi, y del inspector Escolar doctor Vicente Lancha, y miembros de nuestra Junta de Educación, que al reconocer los méritos de la mencionada señorita, logren premiarlos lo antes posible, nombrándola maestra en propiedad.

MAÑANA EN LOS ESCOLAPIOS

Con motivo de ser mañana, lunes, la festividad de San Francisco de Asís se celebrará, como todos los años, una grandiosa fiesta en la iglesia de San Francisco, de los Padres Escolapios de esta villa.

También habrá una solemne fiesta en la iglesia de Santo Domingo.

LA FESTIVIDAD DE MAÑANA

Vamos a tener el gusto de anticipar una felicitación a los que mañana lunes están de fiesta.

La distinguida señora Panchita Martínez de Corsa, esposa de nuestro buen amigo el señor Guillermo Corza.

La simpática señorita Panchita Masip, hermana de nuestro popular Alcalde Municipal, y la estimada señorita Panchita Porta.

El ilustre doctor Francisco María Héctor, director del Preventorio Martí; Panchito Echemendía, Pancho Elosúa, Pancho Pereira Rencurrel, Panchito Sabadí, Pancho Elligio, Francisco Alvarez, Francisco Ayala y mi buen amigo don Francisco Falconi.

No olvidaremos al que fué Vicario Provincial de las Escuelas Pías de Cuba y México, el ilustre Padre Francisco Fábregas.

Los doctores Francisco García Carranza y Francisco García Padrón.

El más joven de los Concejales de nuestro Ayuntamiento y compañero en la prensa Paco Prieto, para el que tenemos un saludo especial.

Francisco Jiménez, Panchito Hevia, Paco Alonso y el siempre bondadoso y buen amigo Pancho Delabat, exjefe de nuestra Policía, que en el desempeño del cargo dejó un grato recuerdo por el fiel cumplimiento de su deber.

También lo celebra el segundo de los hijos del fundador de "Guanabacoa al Día", Panchito Calzadilla y Orta.

Para todos, muchas felicidades.

Jesús CALZADILLA.

BELLO RASGO DEL DIRECTOR DEL CALIXTO GARCIA

Los bellos ramos de flores ofrecidos ayer a las señoritas enfermeras premiadas, fueron un obsequio gentil del doctor López Silvero, Director del Hospital Calixto García.

Fueron entregados a las interesadas por las señoritas Sardá y Guevara, Superintendenta e Instructora, respectivamente de las Enfermeras.

Las demás flores, fueron de elogios merecidos, de alientos y de estímulo para esas abnegadas alumnas y contenidos en los discursos de los doctores López del Valle, Hurtado y Sopo Barreto.

Vermú Español

PEMARTIN

SABOR UNICO E INCONFUNDIBLE
PARA PALADARES DE GUSTO

Distribuidores Exclusivos:
J. Calle & Co., S. en C.
Oficios 12-14. Habana.

La Partida de la Porra

(Por EVA CANEL)

En mi último artículo publicado hace días, me quejaba de los olvidos que padecen escritores y periodistas, dos entidades distintas en una pluma escueta y sola, cuando aplauden las **vejeces nuevas** que les dejan con la boca abierta haciendo ¡aaaah! como los palurdos al ver que se levanta el telón la primera noche que los llevan al teatro.

Pues, si algunos hay que como invento genial y moderno reciben un artefacto retocado, una ley remendada, una obra o una idea miserablemente robada, otros fusilan el orden cronológico de los acontecimientos y los relatan a su antojo.

He leído hace pocas horas un artículo pseudo-erudito, en el cual se hablaba de la famosa Partida de la Porra, **institución** de garrote (no confundir con la de nuestros garroteros, mil veces peor que aquella) atribuyendo la famosa partida a la época de Cánovas y haciendo la criminal insinuación de que el asesinato de Canalejas fué obra del clero.

Esto último no debe tomarse en consideración siquiera: sobrado se supone de dónde salieron los asesinatos de Cánovas, Canalejas, Dato, el Arzobispo de Zaragoza y otros; para rebatir semejantes calumnias basta la Providencia y ella se ha encargado de aplastarlas, como aquella de que un fraile había tirado el asesinísimo **ramo de flores** sobre el coche nupcial de los Reyes de España. Recordemos los hechos rápidamente. **"El Motín"** dijo dos días después que se había visto a un fraile correr y huyendo de la calle Mayor después de haber tirado la fatídica bomba, y media hora despues del hecho se había presentado Morral a Nakens, director del desgraciado semanario que durante años envenenó al pueblo bajo español con una carta de Ferrer, recomendándole que prestase al dador toda clase de auxilios si los reclamaba.

Así lo hizo, por tanto y seguidamente de cometido el crimen sabía Nakens quién lo había cometido; dos días después publicaba que había sido un fraile el regicida.

Así son los procedimientos de los que alardean de no necesitar a Dios para ser honrados. Pues el que se deja caer ahora con que a Canalejas lo asesinaron los curas pertenece a la propia hornada.

Pero vengamos a la **partida de la porra** en tiempo de Cánovas, haciendo creer que aquel gran hombre había autorizado lo que hoy llamaríamos **Sport** ensalzando al jefe de la partida. Un muchacho travieso, hijo de un impresor llamado Ducazcal, cuya imprenta estaba en la Plaza de Isabel II, se dió a conocer cuando el Duque Sexto formó el famoso escuadrón de "Húsares de Antequera" compuesto de aristócratas, arrogantes mozos, alfonsinos, entre los cuales figuraba como teniente, el esposo de mi tía carnal doña Amalia Infanzón y Garaiburu, hermana de mi padre y única ascendiente que me queda todavía a Dios gracias. Mi tío era de abolengo moderado y por lor tanto Isabelino, secretario de aquel partido, y el último que abandonó al integérrimo don Claudio Moyano: el protector más grande que la instrucción tuvo en España. ¡Que insigne figura la de aquel hombre! y ningún sabio del día lo conoce...

El hijo del impresor Ducazcal, **Celipe**, como pronunciaban los madrileñitos que habían sido sus compañeros de callejeo, quiso castigar a Paul y Angulo, director de "El Combate"; un periódico que ni denunciándolo, antes de ver la luz, se podía evitar que circulase. "La Igualdad" diario fundado y dirigido por Andrés Mellado, también recibía algunas visitas después de media noche.

La redacción de "El Combate" se defendía con orgullo; Paul y Angulo contestaba detrás de la puerta, asomando el cañón de la pistola por la rejilla y diciendo a Felipe Ducazcal: "Si no te largas te descerrajo un tiro"; y como Ducazcal sabía que Paul cumplía con exceso los ofrecimientos, no esperaba el segundo aviso.

De Paul y Angulo aprendí en Montevideo y en Chile muchas escenas históricas de aquellos tiempos y años más tarde he oído esas y otras a Ducazcal; cuando éste era empresario de talla subida, a poco de la Restauración, era político, hombre de grandes prestigios y tenía cochero negro; uno de los cinco que entonces paseaban en pescante por la Villa y Corte.

Ya no se acordaba nadie de la **Partida de la Porra**, que por otra parte tuvo existencia fugaz y regocijante para los indiferentes.

Le debo algunas impresiones nocturnas. Estaba la imprenta y redacción de "La Igualdad" en la calle de San Mateo. Vivíamos nosotros a la vuelta en la de San Lorenzo y ¡cosas de chiquillos! cuando sentíamos gritos y golpes con algunos tiros interlineados en la composición, saltábamos gritando también: "La Partida de la Porra!

De aquella redacción republicana salieron ministros monárquicos y hasta un diplomático fué extraído de los chivaletes, para representar a España en el Uuruguay; era otro Mellado, hermano de aquel Director que llegó a donde quiso pasando antes por la dirección de "El Imparcial" y.....

Por las amenazas de la Partida de la Porra.

Los que ganan dinero engañando al público debieran devolverlo cuando les prueban que hablan de oído y no por conocimiento ni por buenas noticias, ni siquiera con buenas entrañas.

Que devuelvan **los cuartos**, como antaño se decía en mi tierra.

AVISO

Los señores Capín y García, dueños de la popular casa de préstamos "La Regente", situada en Neptuno y Amistad, ruegan, por este medio, a las personas que tienen alhajas empeñadas y adeudan seis meses, pasen a pagar los intereses y renovar las papeletas, para, así, no incluirlas en el próximo remate de prendas.

Dr. Hernando Seguí

GARGANTA, NARIZ Y OIDOS
PRADO 38; DE 12 A 3

DR. GONZALO PEDROSO

CIRUJANO DEL HOSPITAL MUNICIPAL DE EMERGENCIA

Especialista en Vías Urinarias y Enfermedades venéreas. Cistoscopía y cateterismo de los uréteres. Cirugía de Vías Urinarias. Consultas de 10 a 12 y de 3 a 5 p. m. en la calle Avenida de la República 254.

E 2081 ind 1 Sp.

MARCAS Y PATENTES

RICARDO MORE
(Ingeniero Industrial)
EX-JEFE DE LOS NEGOCIADOS DE MARCAS Y PATENTES
20 AÑOS DE PRACTICA
APARTADO DE CORREOS 796
BARATILLO 7. TELEFONO A-6438

PEPTO-KOLA ROBIN

(GLICEROFOSFATOS, KOLA y PEPTONA)

En este licor el Rojo de Kola está conservado en estado natural como en la nuez fresca.

Exquisito y Maravilloso
LICOR ESTIMULANTE
Alimento de ahorro de fuerzas

SOBERANO contra:
NEURASTENIA
CANSANCIO EXCESIVO
FATIGAS pasajeras, físicas é intelectuales
CONVALECENCIA
DIABETES, ALBUMINURIA, etc

Dosis: 1 copita de las de licor después de cada comida.

VENTA AL POR MAYOR: 13, Rue de Poissy, PARIS
AL POR MENOR: *En las principales Farmacias.*

TOS

de los Niños

Coqueluche

y Tos Nerviosa

CURA asegurada por el verdadero

JARABE MONTEGNIET

A. FOURIS, Farmacéutico
13, Rue Lacharrière
PARIS

VERMIFUGO DE B.A. FAHNESTOCK

Dará en seguida alivio en todo caso que el mal sea causado por lombrices

ABSOLUTAMENTE INOFENSIVO para NIÑOS Y ADULTOS

Recomendado por los Médicos

De venta desde 1827

B.A. FAHNESTOCK CO.
Pittsburgh, Pa., E.U. de A.

ASMA

Enfisema • Opresiones

Remedio soberano Cigarrillos ó Polvo ESPIC

En los hosp.les y farm.as del mundo entero

Exiger la firma J. ESPIC en cada Cigarrillo

LA

MUSCULOSINE BYLA

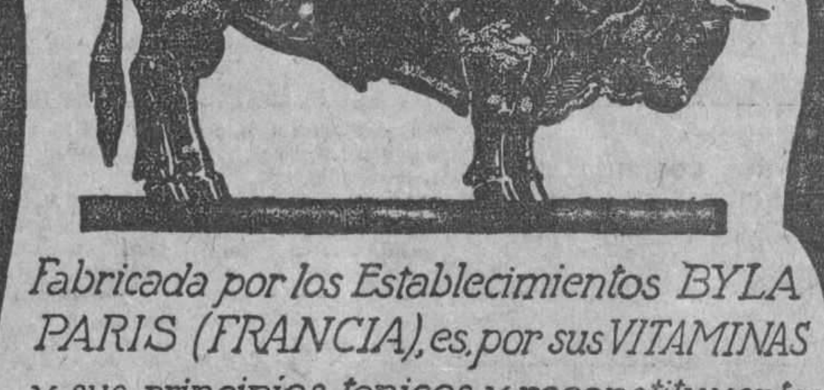

Fabricada por los Establecimientos BYLA PARIS (FRANCIA), es, por sus VITAMINAS y sus principios tonicos y reconstituyentes

EL MEJOR PRODUCTO CONOCIDO PARA ENGORDAR

ESTOMAGO

Siga Vd. el maravilloso tratamiento del Doctor Saint-Aubin
Especialista de la Facultad de Medicina de Paris

Eugastroses, y Digestose (*Segun las formulas de la Facultad*)
Estamos seguros de que Vd dará las gracias

Farmacia BOURBON, 139, Bd Magenta, PARIS-X° - Droguería Sarra, Habana, Cuba (*Y en toda buena farmacia*)

M.E.C.D. 2016

NOTICIAS DE LOS JUZGADOS

UNA SEÑORA OCTOGENARIA HA SUFRIDO GRAVES LESIONES, SIN SABER DECIR DONDE NI CUANDO SE LAS OCASIONO

Al caer al agua un asiático en el litoral de bahía estuvo a punto de perecer ahogado, siendo salvado por un joven de Regla.

Denuncia por daño a la salud.—Varios autos de procesamiento

Higinia Menocal y Rojas, natural de la Habana, de 80 años de edad y vecina de Lagunas número 85, fué asistida en el Hospital Municipal, por el doctor Gronlier, de una herida contusa en la región óculo palpebral izquierda, contusión en el labio con pérdida de dos dientes inferiores, epitaxis y fenómenos de conmoción cerebral.

A la policía declaró la paciente, que ignoraba dónde, cuándo y cómo s ehabía causado las lesiones que presentaba.

A PUNTO DE AHOGARSE

Por Norberto Gutiérrez Larsabal, de la Habana, de 19 años y vecino de Céspedes número 161, Regla, fué extraído ayer del litoral de bahía, frente al espigón número dos, de los muelles de Paula, un asiático que se había caído al mar minutos antes.

Reconocido por el doctor Capote, médico de guardia en el primer centro de socorro, presentaba graves síntomas de asfixia por sumersión.

El Juez de Instrucción de la Sección Primera, doctor Aurelio Morales, se constituyó en el centro de socorro, acompañado del Secretario Judicial, señor Carlos R. Morales, y por medio de un intérprete, el asiático en cuestión dijo nombrarse Lee Joo Fung, de Cantón, de 60 años y vecino de Rayo número 11, agregando que no había tratado de suicidarse, si no que se había caído casualmente al mar.

DENUNCIA POR DAÑO A LA SALUD

El doctor Carlos Taboada, jefe auxiliar de Sanidad de la Habana, envió ayer al Juzgado de Instrucción de la Sección Primera el expediente número 3507, de bromatología, instruído por el Negociado de Inspectores Médicos de la Jefatura Local de la Habana, a virtud de denuncia formulada por Pedro Pol, vecino de Reina número 100, quien dijo que su señora madre, encontrándose a dieta, comenzó a tomar un producto denominado Vitaminol-Cereales (Pan líquido), el que expende la Compañía Mercantil Hispano Cubana, S. A., pero que en vista de que empeoraba, lo mandó a analizar en el Laboratorio Nacional, siendo informado por éste que dicho producto contenía extracto de malta y una gran cantidad de ácido salisírico, perjudicial a la salud y si se aplicaba a los niños destetados, como indicaba la etiqueta, podía ser mortal.

PROCESADOS

Rafael Lee o Chiu, por daño a la salud pública, con $500; Celestino Cabrero Sianca, José Pando Martínez, Jesús Moure Vaquez, por daño a la salud pública, señalándoseles fianza de $500 a cada uno.

INTOXICADA CON FOSFOROS

El doctor Tr[illegible] Palacios, médico de guardia en el Hospital de Emergencias asistió ayer a la menor de dos años de edad nombrada Hilda Barrera Cañizares, natural de la Habana y vecina de Soledad número 12, la que presentaba síntomas de grave intoxicación.

A la policía manifestó la señora Dulce María Cañizares, madre de Hilda, que ésta había sufrido el mal, al ingerir, en un descuido, cinco fósforos.

La niña Lidia González al empezar a tomar la LECHE KEL

La misma graciosa niña completamente bien.

Habana, 17 de Enero de 1926

Dr. Tomás C. Padrón.
Habana.

Distinguido Doctor:

Con la presente tengo el gusto de remitirle el último retrato hecho de mi hija Lidia González, como prometí a usted, tan pronto la retratara. Ahora puede usted comparar con el primero que le dí, cuando se encontraba tan mala, y que usted hizo bien en recomendarme la retratara para, después, poder apreciar el cambio que pudiera tener.

Usted recordará que cuando empecé a darle la "LECHE KEL", mi hija no podía digerir ningún alimento, pues su vientre se encontraba siempre abultado y sus indigestiones eran continuas. La LECHE KELL, fué modificando su estómago, que más tarde pude darle la leche de vaca esterilizada, y después otros alimentos.

También con el cuidado y la atención esmerada por los Médicos del Servicio de Higiene Infantil de la Habana, he podido conservar a mi hija, tan hermosa como está, en este último retrato.

Muy agradecida a la bondad de la "LECHE KEL", puede usted hacer de esta carta el uso que estime conveniente, para su publicación.

De usted muy atenta S. S.
(f) Angela DEU DE GONZALEZ

S/c. Zequeira y Fernandina (Cerro).

Habana, septiembre 29 de 1926.
Sr. Com. Rogerio Zayas Bazán
Vedado

Distinguido comprovinciano y amigo: Fué en la mañana del 11 de junio último que tuvo Ud. la dignación de hablarme—entre otras cosas—de estas.

A. De cría de gusanos de seda para explotar la industria de la sericultura o de la seda.

B. De la siembra y explotación del Ramié.

C De la fabricación de sacos para azúcar con la fibra de malvas de Cuba.

Pidióme Ud. que estudiase esto despacio y con atención, que hiciese lo necesario para orientarme debidamente en estos tres sectores, y que, en su oportunidad le informase por escrito

II

Cumpliendo gratamente su encargo escríbole este informe sintético, sencillo y todo lo claro que cabe hacerlo.

GUSANOS DE SEDA

Constituirían negocio de resultado problemático. Aunque llegáramos a producir en Cuba tejidos de seda a fuerza de tiempo, trabajo y dinero, costaría mucho encontrar mercados para tales productos.

Está muy escaso el capital. No debe invertirse en negocios dudosos China, Japón, partes de Turquía, Italia y hasta regiones levantinas de España producen seda en considerable cantidad. Para competir con tales productores que ya tienen mercados adquiridos, nuestra posición sería desigual

Por ahora al menos es prudente no arriesgarse en hacer pruebas de esta clase.

RAMIE

Cumple decir lo mismo que de los gusanos de seda. En la duda procede la abstención. En materia de dinero, ahora, toda medida precautoria, es poca.

SACOS PARA AZUCAR Y OTROS USOS

Paréceme bueno, remunerador, positivo, esto.

En 1917 y 18 actuamos en la India Oriental. Reunimos datos pertinentes a esto. Ha visto Ud. aquí al Agente que tuvimos allá, bayamés eficiente que vivió años entre plantadores en las riberas del Ganges donde están las mayores hilanderías de yute que existen en el mundo.

Este Sr Valdés Carrero ha realizado desde hace más de diez años estudios y experimentos que considero concluyentes. No es que diga que puede cosechar malvas, sino que las ha cosechado. No es que diga que extraerá fibras, sino que las ha extraído. No es que diga que fabricará sacos para azúcar, sino que los ha fabricado. Le ví y toqué. El Hon. Sr. Presidente de la República y el Sr. Secretario de Agricultura le vieron y tocaron. No se trata de dichos, sino de hechos El **Facta non verba** de los latinos puede ser aplicado. El Sr. Valdés Carrero mostrando su producto, puede decir: **Hechos, no palabras.**

III

He ido a distintos lugares del campo para documentarme sobre esto. El director de la Estación Experimental Agronómica, sobre su firma, al fin de su comunicación oficial a la Secretaría de Agricultura, dice:

"Nosotros tuvimos oportunidad de presenciar el trabajo de dicha máquina limpiando los tallos de la malva, y creemos no exagerar al decir que dicha máquina llena perfectamente el vacío que existía en la preparación de la fibra de malva a mano, por lo que nos permitimos rogar a la Superioridad se ayude al Sr. Valdés Carrero en sus empeños de desarrollar esa industria, que sin duda alguna ha de pagar con creces los gastos que en su inicio necesitan hacerse".

De la alta resistencia de la fibra de la malva cubana (Urena sinuata, Lin.) dice el Sr. Navarro, Ingeniero Civil y Agrónomo, que "..ha sometido durante tres meses a la acción de azúcar centrífuga corriente unas muestras de fibras que le han sido entregadas por el Sr. Valdés Carrero el cual asegura ser malva obtenida en Cuba, las cuales no han sido alteradas en lo más mínimo durante ese tiempo".

Por último, el Sr. Director de la Escuela de Ingenieros Agrónomos y Azucareros de la Universidad de la Habana, ha escrito.

"Considero la industrialización del yute muy viable en Cuba. La industria de sacos de azúcar y de tapacetes de automóviles tienen en el yute su materia prima natural. Puede ser una gran industria y darse vida a inmensas extensiones de tierra con esa malvácea.

El yute cubano es más resistente que el de la India. No se pudre—como se ha dicho—al contacto del azúcar.

La muestra que se me ha presentado de tejido de malva es una demostración de lo expuesto".

IV

Conseguir que nuestra tierra produzca sacos que importan de 12 a 14 millones de pesos cada año, sería un magno exponente de nuestra eficiencia como pueblo capaz de servirse a sí mismo Más de los 36 millones de sacos que se compran podríamos llegar a producir convirtiéndonos en proveedores de distintas repúblicas vecinas que también los necesitan y compran.

Es más. Podríamos exportar fibra de malvas a lugares donde ya sabemos que están dispuestos a comprarlas, en este momento mismo, las que produzcan mil caballerías de tierra. Este sería un negocio mayor y mas productivo que fabricar, meramente los sacos que para nuestro consumo necesitamos.

No debo hacer más extenso este informe ni erizarle de guarismos. En esta clase de escritos, como en muchos otros hasta de índole literaria, la sencillez es la primera de las virtudes.

Permítaseme, empero, fijar sencillos resultados fundadamente hechos, después de largos y concienzudos trabajos aritméticos.

Una caballería de tierra produce 146.300 libras de fibras limpis. Estas dan 48.766 sacos para azúcar

Cinco millones de sacos vendidos, no a como se venden hoy los de Calcutta, sino a 25 cts. cada uno, importan 1.250.000 pesos. Deduciendo el 10 por 100 para quebrantos, seguros de obreros, etc., que serían 125.000 pesos, el producto bruto sería de un millón 125 mil pesos. Como los gastos de explotación serían de 429.140 pesos, el beneficio calculado (s. e u o.) sería, en cada cinco millones de sacos 695.860 pesos, interés harto apreciable y que sería mayor, naturalmente, produciendo, no 5 millones, sino 36, y produciendo también fibra de malvas para exportar seca enterclada como tabaco, a lugares donde va desean comprar las fibras que produzcan mil caballerías de terreno.

Esto es a grandes rasgos, para no cansarlo lo que puedo decirle pleno de optimismo para este desenvolvimiento. así como de prudencia restrictiva para los otros dos citados arriba. Cumple ser cauto en negocios nuevos. En los que además de la dificultad de los principios es necesario buscar mercados, el riesgo es mayor. Con los sacos para azúcar no ocurre esto. Aquí producimos malvas y aquí tenemos necesidad absoluta de comprar los sacos. El problema está resuelto con solo que no sean inferiores ni más caros que los de fuera, y queda dicho que son mejores y más baratos que los que compramos al extranjero.

Al buen juicio y patriótico criterio de Ud. no puede ocultarse que el interés material, que los pesos de ganancia comercial y mercantil efectiva, no deben ser el solo aliciente propulsor de esta orientación agraria e industrial

Hacer producir tantas tierras incultas, unas y cansadas otras, hoy; hacer trabajar a tantos cubanos, así de uno como de otro sexo, que se hacen perezosos, viciosos, abúlicos, por carecer de trabajo constante justamente pagado; es un objetivo más alto, más importante, más digno de consideración.

La generación camagüeyana que en 1868 encabezó el ingente movimiento libertador, era tan enérgica y tan férrea de alma y de cuerpo, porque estaba acostumbrada a trabajar decidida, firme y constantemente. Odiaba los vicios y no concedía siquiera consideración social a lo vagos, cumplidos zánganos de la colmena social. Aquellas mujeres, de las cuales aun existen gloriosos ejemplares, se habrían avergonzado de tener hijos enemigos del trabajo. Eran ellas modelos de laboriosidad en su hogar e imponían respeto por sus virtudes y saludables ejemplos.

Causas complejas que no quiero reseñar aquí hicieron que se amase menos el trabajo, la economía y el culto a la independencia personal colectiva. Esto ha rebajado en parte, nuestros valores morales; no por causa de la totalidad de los gobernados, sino de muchos anteriores gobernantes.

Crear industrias, encontrar trabajo para todos los cubanos, hacer que nadie con uso de razón viva ocioso, de parásito, de chupóptero colectivo es lo mejor que gobierno alguno puede hacer. Así reafirmará los cimientos de la patria y fortificará las estratigrafías de la colectividad nacional.

El Generalísimo Máximo Gómez dando consejos a los cubanos cuando terminó la guerra, escribió acerca de la improcedencia de arrastrar carrozas antes de que las espigas madurasen con abundancia en los campos de la patria regados con sangre para hacerla libre. "Ayudados—dijo—por tres factores poderosísimos; el trabajo, la educación y las buenas costumbres, la mejor higiene para preservar el alma y el cuerpo de amargos dolores; podrán los patriotas de Cuba ver próspera y venturosa a su tierra"

José Martí que ya en su tiempo inicial lamentaba que muchos cubanos adversasen la agricultura y se dedicasen a oficinistas gubernativos, dijo: "El mejor ciudadano es el que cultiva una extensión mayor de terreno". Y, en otro pensamiento, con harta amargura al ver la tendencia empequeñecedora de muchos connacionales, expresó:

"—¡Mal va un pueblo de gente oficinista!"

La mayoría de nuestros conterráneos es diligente. Cuando tengan en qué trabajar, trabajarán decididos, resueltos y constantes; para bien de ellos en particular y de su Patria, que es la nuestra, y aun para bien de todos los hombres de buena voluntad que en Cuba viven, en general.

Mire a ver en qué otra cosa, con el mismo desinterés personal y buena voluntad de siempre, puede tratar de servirle y serle útil su comprovinciano, servidor y amigo:

J. M. Vergara

NOTICIAS DEL PUERTO

CATORCE MARINEROS DEL CRUCERO "CUBA" DESERTARON DURANTE LA BREVE ESTANCIA DE DICHO BARCO EN MIAMI

Le ha sido notificada al capitán del vapor inglés "Ortega" una multa de diez mil pesos por las autoridades de inmigración de los Estados Unidos, por haberse fugado 6 pasajeros y 4 soldados

NUEVO ADMINISTRADOR DE LOS FERROCARRILES

Ayer tarde tomó puerto el vapor americano Governor Cobb de la Peninsular Occidental S. S. Co. que trajo carga general y 97 pasajeros.

MR. MC RAE

En compañía de su esposa ha llegado en este vapor M. Mc Rae nuevo Administrador General de los Ferrocarriles de Cuba que ha sido designado recientemente por la Dición en Londres.

Otros pasajeros del Governor Cobb son Antonio Sánchez y señora, Cecilia Pérez, Juan Esclasan, Francisco Menéndez, María Riera, José Menéndez, Dolores Crecco, Angela Herrera, Francisco Seigle, María Herrera, Pedro A. Bonet, José Corrinde, Mercedes Solís, Tomás Diego, Margarita Casamant, Luis Soto, Raoul Menacho y familia, Luis de Cárdenas, Alejandro Rodríguez, Ignacio Sarrá, Antonio Vidal, María S. Godoy, Laura Sánchez y familia, María Soto, Luis San Jenis, Caridad Ríos, Pedro Figueredo, Pedro González, Guillermo Fernández, Bernabé Varona, Ulisese Montero, Leopoldo Escarra.

En el Cuba y por la misma vía de la Florida embarcaron ayer, Juan Vicente Lupo, José Fariñas, Carlos Aguilera, Margarita Le Febre, Serafín Pérez Arrojo, Francisco Dellundé, y familia Rogelio Fonzález Tamargo, Carlos Bonet y señora, Pedro Firmat y familia, Ana Silvia Díaz, Casimiro Hernández, José Fernández, Manuel Lavín, Juan Martonez, Gaspar Díaz Raoms, Adolfo Sánchez, Manuel Aparicio García, Angel Suárez Cuervo y familia, Alivio Rosa, A. Izaguirre, Julio Moreno, Amadis del Pino, Pablo Pérez Zamora y otros.

EL PARISMINA

Con cargamento de frutas en tránsito y 8 pasajeros llegó ayer tarde el vapor americano Parismina de la Flota Blanca.

EL MONTERREY

El vapor americano Monterrey llegó ayer de New York con carga general y 19 pasajeros para la Habana y 78 de tránsito para Méjico.

Llegaron en este vapor los señores Graciela E. de Cerilla e hijo, María Cuevas e hijo, Félix González y familia, Tomás Pena, Marcelino Díez.

TRES CORREOS SE ESPERAN HOY

Hoy arribarán a este puerto los vapores correos españoles Cristóbal Colón a las 11 de la mañana, el Antonio López por la tarde y el vapor inglés Orita.,

Todos traen carga y pasajeros y el Orita proceden de Europa y el López de Méjico.

CONGRESISTAS

En el vapor Monterrey que siguió ayer tarde viaje a Méjico van los delegados del Gobierno centro y sur americanos al Congreso postal que se efectuará en la vecina república.

LOS FERRIES

Los ferries Joseph R. Parrot y Henry M. Flagler llegaron ayer de Key West con 26 wagones cada uno de carga general.

EL SAN BRUNO

El vapor inglés San Bruno, llegó ayer de St John con carga general y dos pasajeros.

Ayer salieron los siguientes barcos el americano Parismina para New Orleans, el americano México y el americano Siboney para New York, los ferries y el Cuba para Key West, el Turrialba para Cristoban, el francés Niágara para Galveston y el americano Monterrey para Progreso y Veracruz.

BARCOS QUE SE ESPERAN

Los siguientes barcos se esperan en la presente semana el Jean Weenus de New York, el vapor Dowangil con carbón, el América con carbón, el Tunabo de Trieste, el Finn de San Francisco, el francés Espagne de St Nazaire y escalas, el Orizaba de New York, el Cartago de New Orleans, el Atlántida de New Orleans, el Madroño de los E. Unidos con petróleo, el Munargo de New Orleans, el Aceola de Baltimore, el Munleon de New York, el Munsomo de Cárdenas, y el Lady de Mobila.

INSPECCION DE OBRAS

El Secretario de Obras Públicas doctor Carlos Miguel de Céspedes, hizo ayer una visita de inspección a las obras del nuevo malecón porteño.

Lo acompañó el doctor Albarrán.

EL PATRIA

Ayer llegó de Cienfuegos el crucero "Patria" que pertenece al distrito Sur.

23 CHINOS

Ayer embarcaron en el Siboney 23 chinos que por no tener la documentación correspondiente, y de acuerdo con las nuevas reglas dictadas, no podrán volver a Cuba.

DESERTARON 14 MARINEROS DEL CUBA

Durante la estancia del crucero Cuba en Miami, desertaron 14 marineros pertenecientes a dicha unidad naval.

10 MIL PESOS DE MULTA

Le ha sido notificada al Capital del vapor inglés Ortega, una multa de 10 mil pesos por las autoridades de inmigración de los Estados Unidos por haberse fugado de a bordo de dicho barco inglés, cuando hizo escala en New Port New seis pasajeros y cuatro soldados que iban para la guarnición de Jamaica.

La multa es de mil pesos por cada prófugo.

EL CAPITAN CASTELL PIDE SE INVESTIGUE SU ACTUACION

Propone el nombramiento de dos Comisiones una por el Estado Mayor y otra por el Ejército

En vista de que el Secretario de Gobernación(no ha querido aceptarle la renuncia de su cargo al Jefe del Presidio Departamental, Capitán Castell, este ha dirigido una comunicación al Jefe del Estado Mayor y al propio Secretario de Gobernación, para que se investigue su actuación en el penal.

Propone el Capitán Castell, que por la Secretaría de Gobernación y por el Estado Mayor del Ejército, se designen dos comisiones, que actúen independientemente y que procedan a realizar una amplia investigación acerca de cuál ha sido la labor dentro del Presidio Departamental.

El Capitán Castell, ha dirigido una circular a todos los presos, indicándoles que cuando se les interrogue, digan la verdad, sin titubeos de ninguna clase.

EL 10 DE OCTUBRE Y LOS VETERANOS HISPANO-AMERICANOS

La manifestación cívica que organiza el Club Rotario para conmemorar el 10 de Octubre la "Realización Patriótica" del ideal revolucionario, ha despertado un grandísimo entusiasmo entre todas las clases representativas que acudiendo al llamamiento se disponen marchar en la manifestación.

Los primeros en comunicar a la oficina del Club, su adhesin, ha sido la Asociación de los Veteranos de la Guerra Hispano-Americana, los cuales se proponen concurrir en pleno ocupando uno de los principales sitios en el orden de marcha, según lo comunica su Commander Mr. Edward F. O'Brien.

Una de las comisiones de Rotarios que trabaja en la organización de esta magna parada cívica-patriótica, visitrá hoy al señor Secretario de la Guerra y altas Autoridades Militares para interesar su concurso y la asistencia de todas las Bandas de música de que disponen dichos Cuerpos armados.

Se están gestionando también la cesión de banderas para adornar profusamente los parques de Maceo y de Martí.

Probablemente marcharán en la manifestación alumnas de las Escuelas Públicas, a cuyo efecto los Rotarios visitarán a los Jefes Supremos de la Instrucción Pública.

El Club Rotario suplica que roguemos encarecidamente a todos los vecinos de la Habana, especialmente a los de Malecón, Prado, San Lázaro, y calles adyacentes, que engalanen los frentes de sus casas con la Bandera Nacional en la mayor profusión posible, para que de esa manera el pueblo pueda rendir un tributo de veneración y simpatía a la Enseña de la Patria.

El Club Rotario pone a prueba, en esta manifestación, el patriotismo del pueblo de la Habana.

ASOCIACION DE JUBILADOS

La Asociación de Empleados Jubilados y Pensionados del Retiro Civil, convoca a sus miembros y a los demás pensionados y jubilados que tengan algún interés en no perder sus pensiones, para que asisten el próximo lunes 4 del corriente mes de octubre a las 3 p. m., al edificio del Gobierno y Consejo Provincial de la Habana, sito en el antiguo Palacio de Balboa, para que se enteren de la situación y de las gestiones que vienen realizando los que se ocupan de defender el Fondo del Retiro. No se olviden que la unión hace la fuerza.

HUMORADAS Y BAGATELAS

LO MAS PRACTICO

El multimillonario Mr. Ford, según nos informa el cable, ha establecido en sus inmensos talleres la jornada semanal de cinco días, sin alterar por ello los salarios de sus obreros, "porque el adelanto de las máquinas permite producir más en menos tiempo".

Edison, el mago del siglo XX, dijo hace pocos días que los adelantos mecánicos tendían al alivio de la vida humana, que en lo futuro sería mucho más cómoda que la actual, como la actual es mucho más cómoda que la de ayer. Y todo ello viene como a corroborar mi reciente afirmación a los obreros cubanos en los momentos que iniciaron su vigoroso ataque contra las máquinas de torcer tabaco, de que las máquinas no quitan el pan, sino el trabajo, cuya supresión es el ideal supremo de la Humanidad.

Claro está que ni Edison ni yo hemos dicho nada nuevo, y más claro es que los hombres no aceptan la civilización de buen grado, sino a la fuerza, y se defienden contra ella por un instinto tan egoísta como todos los instintos, pero también natural y lógico. Sólo algún soñador, algún romántico teorizante, en apostolado científico, abdica de esos lógicos egoísmos para señalar rutas hacia el porvenir; los demás vivimos el presente, porque la vida es imperiosa, y de ahí que hallen justificación (que no es aprobación) actitudes como la reciente de los tabaqueros.

Esos mismos tabaqueros tienen declarada la guerra a los tabaqueros del futuro, a los aprendices, cuya admisión en los talleres tienen bien limitada; en las imprensas modernas, los linotipistas se niegan a enseñar el manejo de las máquinas a otros operarios, y si se consultara a médicos, abogados, ingenieros etcétera, opinarían sin disputa, que las Universidades debieran cerrarse para evitar el excesivo número de profesionales que habilitan para competir con los ya establecidos. Y los comerciantes se quejan de la mucha competencia, y todos en general quisiéramos ser solos en nuestro arte de ganar dinero, para hacerlo en la mayor cantidad y holgura posibles.

Es lógico, sí. Seguimos siendo tan antropófagos como los milenarios. No nos comemos materialmente los unos a los otros, porque es más fácil comer cordero que hombre; el cordero se defiende menos. Pero nos acechamos para quitarnos la ración. Siempre he oído que el fiero león no ataca si se encuentra harto, y en general pudiéramos afirmar que la fiereza del león es igual que la del hombre y corren, una y otra fierezas, parejas con el hambre. El lobo es temible los días en que las nieves lo arrojan de sus montañas donde halla comida y abrigo; cuando no, huye del hombre, al que teme como a una fiera más fiera que él. Y ese mismo lobo, criado junto al hombre, entre caricias y con todas las necesidades bien satisfechas, se llama perro policía.

Y prueba que el hambre hace a la fiera, es que todas las fieras son carnívoras; los herbívoros apenas tienen defensas naturales y jamás las usan para acometer. Porque los carnívoros para cada comida tienen que sostener un combate, mientras que los herbívoros con sólo inclinar la cabeza al suelo hallan el sustento.

Así los hombres, ni más ni menos que las fieras. Hay que comer y hay que combatir para comer. Las luchas para comernos los unos a los otros, entre los pueblos se llaman guerras, entre los ciudadanos contra los gobernantes se llaman motines o revoluciones, entre el capital y el trabajo se llaman huelgas. La finalidad siempre es una: tomar la mejor parte en el banquete.

Pero ni las guerras ni los motines ni las huelgas crean nada, sino destruyen. El pueblo que gana una guerra puede beneficiarse; pero se beneficia en diez, por ejemplo, a costa de cien que perdió el vencido. Luego la Humanidad ha perdido noventa, que es la diferencia entre la ganancia de uno y la pérdida del otro.

Y entre tanto los hombres se desangran en sus luchas y malgastan en aprestos bélicos el producto de tantos afanes y trabajos, sólo una pequeña parte de la Humanidad busca y halla los caminos de redención; los químicos que buscan las síntesis de la Naturaleza; los ingenieros que imaginan la palanca nueva que ha de multiplicar la fuerza; los filósofos que ahondan en la conciencia humana en busca de la fórmula de la semidivinidad; los poetas que presienten y auguran la suprema misión de amor y belleza de la Humanidad.

Sólo una pequeña parte de la Humanidad, visionaria del mañana, sabe que en la poesía de la ciencia está la liberación de nuestras miserias, y que en la ciencia de la poesía se esconde la sabia verdad de la dicha.

Pero los hombres, simplemente hombres, no lo saben aún. Comen del festín de civilización que les legaron los visionarios de ayer, y sienten la emoción de belleza que heredaron de los que hicieron en el pasado ofrenda de sus sueños, con la misma inconsciencia que el león se come el corderillo, ignorante de que también el corderillo tenía un corazón, tesoro de afectos.

No obstante químicos, ingenieros, inventores seguirán arrancando a la naturaleza sus secretos, y filósofos y poetas, a sus corazones fórmulas de amor y de belleza:

Hasta que un día la Humanidad, alcanzados todos los ideales, se sienta orgullosa de su obra, feliz de su vida, porque habiéndole dado la ciencia una manera fácil de vivir no tenga razones para odiar.

Y, a buen seguro, la Humanidad habrá de suponer que su perfección es hija de sus viejas luchas, de sus viejas guerras, de sus antiguas huelgas. Lo que no pensará jamás es la verdad.

Que le trajo su ideal el ensueño y el amor de los pocos visionarios que en el mundo fueron.

DE ADMINISTRACION

CENTRAL ELIA

Ha cesado en el cargo de Agente en el Central Elía, el señor Jesús Martínez.

Lo que ponemos en conocimiento de nuestros abonados en dicho Central a los efectos consiguientes.

Ha sido nombrado Agente del DIARIO en el Central Elía, el prestigioso señor Joaquín Pizano que se hace cargo de dicha Agencia a partir del 1 de Septiembre. Por consiguiente los recibos de dicho mes deberán ser pagados a dicho señor Pizano con el cual se seguirán entendiendo nuestros abonados en lo sucesivo.

PEDRO BETANCOURT

Ponemos en conocimiento de nuestros suscriptores de Pedro Betancourt que ha cesado en el cargo de Agente del DIARIO el señor Pedro Martínez.

Al mismo tiempo les comunicamos que nuestro nuevo Agente es el distinguido caballero señor Simón Castán, comerciante de reconocida solvencia moral con quien habrán de entenderse en lo sucesivo en todos los asuntos de la Agencia.

6 d-1.

Hace desaparecer las canas, porque vigorizando el cabello, le vuelve su color negro intenso y natural.
Se unta con las manos y no las mancha. No es pintura.
* Se vende en boticas y sederías. *

TOME
"INVENCIBLE"
REFRESCO
DELICIOSO

EL RUISEÑOR DEL CIELO
TITO SCHIPA

ORTOFONICAS
Al Contado y a Plazos
Cómodos sin Fiador
TENEMOS EN NUESTRA CASA GRAN EXISTENCIA DE TODOS LOS DISCOS IMPRESOS POR ESTE EMINENTE TENOR
NUEVOS DISCOS "VICTOR" A 3 POR $1.00
"EL PROGRESO CUBANO"
MONTE 139 HABANA

SOLO LEGITIMO CON ESTA MARCA REGISTRADA (REG. INTERN. Nº 38817)
STEINONIT
(REG. INTERN. Nº 31256/2)
hace desaparecer en 24 horas cálculos y arenilla en el Hígado, los Riñones y la Vejiga
STEINONIT está comprobado por innumerables casos de cura absoluta durante muchos años. Es completamente inofensivo y no produce dolor.
Registrado en la Secretaría de Sanidad de la República con el núm. 14776.
"DIABETONIT"
contra la DIABETES es un medicamento absolutamente inofensivo, de un efecto seguro y eficaz. UsandoDIABETONIT no se necesita observar dieta. El enfermo puede comer a su deseo; no ostante desaparecerá el AZUCAR completamente.
Registrado en la Secretaría de Sanidad de la República con el número 14777
Venta e informes por los UNICOS DISTRIBUIDORES:
WEISS - WERK HABANA
CALLE 25 NUM. 414, VEDADO. TELEFONO F-2792 TELEFRAFO WEISSWERK

SANGRE SANA
VIGOROSA
YODO-TÁNICOS.
JARABE VINO SARRÁ
ESCRÓFULAS GANGLIOS.
SARRÁ BUENAS FARMACIAS

ANCHOAS EXQUISITAS
Palacio de Oriente
ANTONIO ALONSO, Hijos. Vigo, España

Sociedad Económica de Amigos del País
EL DOCTOR
DIEGO TAMAYO
Primer Vicepresidente y Socio de Mérito de esta Corporación.
HA FALLECIDO
A nombre de esta Sociedad tenemos el honor de citar a los señores Amigos del País para que se sirvan concurrir hoy a la casa mortuoria, calle 23 entre B y C, Vedado, a las cuatro p. m., y acompañar los restos de tan esclarecido patricio hasta el Cementerio de Colón.
La Habana, Octubre 3 de 1926
El Presidente, Dr. FERNANDO ORTIZ
El Secretario, Dr. LUCIANO R. MARTINEZ
10278 1d-3

FUNERARIA DE PRIMERA CLASE
ALFREDO FERNANDEZ
Teléfono A-4348. San Miguel, 63

M.E.C.D. 2016

PURIFICADOR SAN LAZARO

EXTRAE LOS MALOS HUMORES Y PURIFICA LA SANGRE, TONIFICA EL CORAZON Y NEUTRALIZA EL ACIDO URICO, EVITANDO EL REUMA Y CURANDOLO. COMBATE VIGOROSAMENTE LA ARTERIOSCLEROSIS AMINORANDO LOS ACHAQUES DE LA VEJEZ.

CURAS MILAGROSAS LO GARANTIZAN

¡MADRES!

Si Tuvieran Ustedes que Hacer el Jabón para sus Hijos

¿Podrían ustedes encontrar mejores ingredientes que los aceites de palma y olivo? No podrían. Porque en 2000 años la Naturaleza no ha producido todavía nada que supere a estos balsámicos aceites.

Tres veces al día laven a sus hijos con Palmolive. Frótenles delicadamente la cara y cuello con la untuosa espuma, hasta que penetre en los poros. Enjuáguelos con agua fría. Séquelos completamente.

Proteje la Salud de sus Hijos

La ciencia médica recientemente ha descubierto que lavándose con jabón y agua se evita eficazmente la propagación de enfermedades contagiosas.

Cuídese de las Imitaciones

No se deje engañar. No debe usted creer que cualquier jabón verde, o descrito contener aceites de palma y olivo, es igual al jabón Palmolive. No lo es.

En beneficio suyo, fíjese que el Palmolive que compre tenga la banda negra con la palabra Palmolive en letras doradas; la envoltura verde; y el sello rojo en el reverso de la pastilla, con la palabra Palmolive en él impresa.

El jabón Palmolive jamas se vende desenvuelto.

THE PALMOLIVE COMPANY
(Delaware Corp.)
Manzana de Gómez 451, Habana

10 cts. la Pastilla

Aceites de oliva y palma—nada más—dan al Palmolive su color verde natural.

M-17

Burla Burlando

PARA LOS VIEJOS

Como algunos me suelen preguntar —porque nunca faltan amigos indiscretos— si volvería con gusto a la mocedad, voy a transcribir el siguiente monólogo que vengo manteniendo desde que he llegado a los umbrales de "villavieja". Quiero que este trabajo sirva de contestación a las preguntas de los susodichos, y de aviso para que no me recuerden más la fecha de mi nacimiento. Ya el refrán dice que "hablar de edades es necedad", porque el que más y el que menos, después de los cuarenta, procura no acordarse del día en que nació.

Yo me encuentro bastante a gusto con la vida a pesar de la carga de mis años, que, aunque grande, no es todavía abrumadora. Solo padezco de algunos alifafes llevaderos. Ni asma, ni reuma, ni gota, ni tumores, ni llagas... Perdí una gran parte de mis cabellos lo que me permite conservar el cráneo y lo que lleva dentro con mayor frescura. Tengo los dientes y todos los sentidos en buen uso. Veo, oigo, olfateo, gusto y palpo como si estuviera en plena edad viril.

Pero lo que más estimo es conservar la conciencia tranquila, pues aunque en mi juventud no he sido ningún santo, mis pecados juveniles no han sido tan graves que ahora me quiten el sueño. Lo único que me molesta al recordar mi mocedad son las tonterías y disparates que en ella cometí. No he de negar que tornaría con gusto a la juventud siempre que pudiera vivir con arreglo a la experiencia que me han traído los años, pero como el hombre en general es un animal que no escarmienta, no había de ser yo una excepción, y volvería a caer en las mismas sandeces y locuras de la mala vida pasada.

Al pensar en estas cosas surge, naturalmente, en primer lugar, el recuerdo de mis amores y amoríos casi todos ridículos y pecaminosos. Pero como es el destino de todos los hombres, desde Adán acá, el incurrir en sus primeros extravíos por causa de la mujer, me alivio considerando que "mal de muchos", etc., etc. Más, así y todo, uno no puede evitar ciertos sonrojos al evocar ciertos recuerdos. ¡Válgame Dios! ¡Las veces que anduve como alma en pena o haciendo el burro, enamorado de alguna mujer casada! ¡Las veces que hice el ganso formando rebaño con otros palmípedos a la cola de la mujer coqueta! ¡Las veces que estuve dispuesto a "matarme" con el primero que osase disputarme el "querer" de una pelandusca! ¡Las veces que llegué a pensar hasta en el suicidio porque mi Filis me negó una mirada!... ¡Todo ésto ha pasado ya, gracias a la divina Providencia!

Otras pasiones tuve propias de la juventud, de las que no guardo más que desengaños y arrepentimientos. Desde muy temprana edad padecí ardientes anhelos de gloria literaria, lo cual demuestra mi precocidad candorosa. Todas aquellas brillantes ilusiones se han convertido en humo, o en ceniza de los muchos papeles que había escrito con miras a la inmortalidad. Estas canas que tengo y las que me faltan proceden en su mayor parte de aquellas intensas calenturas de gloria.

Tampoco dejaron de atormentarme por aquellos tiempos las ansias de riqueza. De cada uno de aquellos afanes se aprovechó la veleidosa Fortuna para jugarme una nueva burla. Sin embargo, tengo que estarle agradecido a esa deidad, pues al convencerme de que yo no había nacido para rico me libró de la única pasión execrable que acompaña a los hombres hasta la más extrema senectud: me libró de la avaricia.

Exaltaciones políticas también las padecí. Puse en ellas toda mi sinceridad y buena fé juvenil para ver a la postre como se encumbraban mis "correligionarios" y me dejaban a mi al pié de la estacada. Miré la consecuencia y la lealtad para con el compañero y el amigo como cosas santas, y de ello solo obtuve traiciones y bellaquerías. Tengo hoy por impostores a los que en mis juveniles años me deslumbraron con su elocuencia. Muchos de los que entonces me parecieron inmortales y semidioses yacen hoy en la huesa del olvido. La juventud del día que también adora y tiene por inmortales a ciertos fantoches recogerá a su tiempo el mismo desengaño que yo.

De aquellas arrogancias y aquel humor pendenciero de la juventud solo conservo algunos recuerdos amargos y algunas cicatrices en el pellejo. Francachelas y parrandas y comilonas que me postraron en el lecho del dolor gruñendo o vomitando como un gorrino. No puedo por menos que sonreír al recordar mis presunciones de experiencia y sabiduría cuando solo contaba veintiocho años, y los desprecios que hice de los consejos de hombres experimentados, desprecios que luego me salieron a la cara.

¡Cuanto me ha hecho sufrir y cavilar el temor de sucesos que nunca han ocurrido, y cuanto me han hecho gozar esperanzas absurdas que hoy veo, afortunadamente, desvanecidas! Las penas que en mi juventud consideré mortales de necesidad no me han impedido alcanzar estos días apacibles y serenos, y hoy me felicito de no haber logrado muchas cosas que anhelé ardientemente y que hubieran sido mi perdición. Los años me han puesto a cubierto de malas tentaciones, aunque no de los engaños, porque aún no he perdido del todo mi candidez infantil.

¡Dios me ampare!... Eso de querer volver a las andadas y a recorrer un camino tan lleno de peligros y asperezas, después de estar a salvo, sería tentar a Dios. Sacada la cuenta de los gustos y disgustos recogidos en lo que va de mi vida, encuentro que los disgustos "arrojan" una cantidad mucho mayor, así es que sería una perfecta majadería el volver a empezar

En fin, ya que me he propuesto hacer ante el lector un cabal y sincero exámen de conciencia sobre eso del vivir más o menos le confesaré que si alguna vez experimento el deseo de vivir quince o veinte años más es por pura curiosidad para ver en qué paran las cosas y las personas que ahora tienen al mundo en suspenso. Me gustaría no marcharme de este mundo sin saber como acabará eso del comunismo, el desenlace de la gran farsa que ahora se representa en Ginebra; cómo saldrá Primo de Rivera con sus pellagudos empeños; si Francia y Alemania se besan al fin, y la cara que pondrá Inglaterra con ese beso; sin saber, en suma, cómo y por dónde ha de reventar la formidable tormenta que ahora se está incubando en el mundo asiático...

Pero como la historia se repite inexorablemente, y como las mismas causas producen los mismos efectos puedo, sin ser profeta, dar por presenciados todos esos acontecimientos que guarda el futuro. Aparte de ésto, quizás el buen Dios no quiera imponerme el castigo de asistir a tales escenas; y solo me resta darle las gracias de todo corazón por haberme concedido una vejez tranquila y enteramente conforme con el cumplimiento de su santa voluntad.

M. ALVAREZ MARRON

Consulado General de España en la República de Cuba

REVISTA MILITAR ANUAL

Se pone en conocimiento de los españoles que se hallan sujetos al Servicio Militar, dentro de las distintas situaciones del mismo, que tienen la obligación de pasar las Revistas anuales reglamentarias en el plazo comprendido entre el 1o. de Octubre y el 31 de Diciembre, según los artículos 36 al 44 y el 490 del Reglamento para la aplicación de la Ley de Reclutamiento.

A este fin, deberán presentarse personalmente en este Consulado General provistos de su cédula de Nacionalidad del año en curso y del Pase Militar correspondiente, cualquier día hábil, de 9 a 11 de la mañana, advirtiéndoles que, de no hacerlo, incurrirán en las multas y responsabilidades a que hubiere lugar.

Habana, 28 de Septiembre de 1926.

El Cónsul General de España,
Juan POTOUS.

SARNA

RASQUIÑA

Se cura comodamente en diez minutos, sin baño con el

SULFURETO CABALLERO

De venta en Habana: Gran Droguería Sarrá y en todas las Farmacias de la Isla.

SÁBANAS VELMA IMPERIALES LAS MEJORES

EL MEJOR LAXANTE, DIURETICO Y SOLVENTE DEL ACIDO URICO

Salvitae

PARA
LA GOTA
EL REUMATISMO
EL ESTREÑIMIENTO
EL DOLOR DE CABEZA
LA BILIOSIDAD
LA INDIGESTION
LA DIABETES
EL MAL DE BRIGHT

De Venta en todas las Droguerías y Boticas Principales.

BIBLIOGRAFIA

(Por J. B.)

ORTOGRAFIA PARA TODOS. TEORICA-PRACTICA. ESCRITA CON ARREGLO A LA ULTIMA EDICION DEL DICCIONARIO DE LA REAL ACADEMIA ESPAÑOLA.

Por FRAY RAFAEL MARIA DE ONTENIENTE.—Terciario Capuchino. Quinta edición.

Madrid. Bruno del Amo. Editor. $0.60 ejemplar.

Libro de verdadera utilidad. Libro indispensable, que todos deben leer. Libro para saber más de lo que se sabe. Libro, que es un buen amigo, un buen consejero y un maestro; libro en fin que se ha vendido hasta hoy 11.000 ejemplares en poco tiempo. Esto demuestra que el público busca con interés y propaga con cariño una obra siempre nueva, siempre útil y siempre necesaria.

La tentación nos vence y para demostrar a nuestros lectores lo que es el libro de Fray Rafael María Onteniente, copiamos el prólogo que firma "Fabio", dice así:

Ortografía para todos... ¿Para todos? ¿Pues había de ser para algunos nada más?

Libros hay por desdicha que, debiendo ser para todos, no son para nadie, por culpa del autor.

Fray Rafael María de Onteniente domina el difícil arte de escribir para todos; el arte todavía más difícil de escribir enseñando a todos; y, lo que es más, el arte de escribir enseñando a todos ortografía.

Los dos hemisferios de la enseñanza oral y de la enseñanza escrita, que rara vez se unen en un mismo sujeto, en este Religioso se unen; y es de ver íntegra la esfera del magisterio en este pedagogo de la lengua, de la pluma y para todos.

Toda la magia de su método consiste en una sencillez y claridad pomo de quien sabe que enseña a niños y que para aprender ciertas lecciones todos somos niños y como niños se nos ha de enseñar.

Después de brevísimos preliminares relativos a las letras, sílabas, diptongos y triptongos, el autor divide en tres partes su obra: letras mayúsculas, prosodias y signos de puntuación. En la primera incluyen las reglas ortográficas de ciertas letras en medio de vocablo.

Reduce las normas a la menor cantidad posible; dentro de esta reducción hay otra y es la mayor brevedad posible en la definición de cada norma.

En cambio es pródigo en ejercicios prácticos, donde el autor lo da todo guisado, desmenuzado de manera que el alumno no tiene apenas que hacer sino deglutir la cucharada que el maestro le pone en la boca. Una enseñanza más intuitiva que discursiva, aunque no se descuide lo discursivo.

Fácilmente se explica así que en poco tiempo se haya tirado cinco ediciones de la obra del ilustre y humilde Terciario Capuchino.

Obsérvese de camino cómo hasta las disciplinas que más lejanas parecen de la Religión, tienen con ella íntimo enlace. Cuánta moral, cuánta religión, cuánta piedad puede verter en el corazón de un alumno un maestro por medio de los ejemplos, de los ejercicios prácticos, del verbigracia de las teorías... Como en esta **Ortografía para todos.**

En los nombres propios, en los trozos literarias que se escoan para modelo de ortografía, puede tener el autor eficiaces medios para ingerir salud o corrupción en el ánimo de su alumno.

Y con qué tranquilidad entra la mente en estos libros en que se pone tesoro de doctrina y afanes pedagógicos la pluma piadosa de un religioso y ostenta como un foco de luz que ilumina sus páginas la aprobación de la autoridad de la Iglesia.

No hemos de dejar sin aplauso el hermoso prólogo de la galana, luciente y robusta pluma que nuestro eruditísmo clasicista y compañero del alma, Roberto Alcover, hizo en la edición cuarta de este hermoso libro.

EL ULTIMO DECADENTE, Novela de Armando Zegrí. Ediciones del Libro Libre. París, 1926.

Mucho se lleva ya escrito sobre este interesante libro y de entre las opiniones expuestas escojo estas dos que señalan las características esenciales de la novela de Zegrí.

"La afectación literaria pronto se nos vuelve una segunda naturaleza. No es de extrañar la que este libro afecta intencionadamente. Y hay que alabar los dones que la hacen laudable en el desempeño. Otras obras del autor mostrarán su talento en forma más agradable: ninguna en forma más difícil que ésta. Los mismos escollos tal vez el autor no los ha escogido sino para demostrar su fuerza, en apariencia distraída, y como negligente en el fondo tenaz y aplicada. **Gonzalo Zaldumbide.**"

"Bajábamos por los muelles de París, mientras la luna remontaba del agua prieta una cabeza de muerto. El silbato de un lejano remolcador prolongó una señal de apache. Entonces, en esa soledad favorable a los malos encuentros, Arturo Cravan, sobrino del poeta maldito, afirmó otra vez:

—Está vivo. Lo verá usted pasar, pues sale a media noche.

Un hombre corpulento cruzaba el puente viejo, oscilando. En su gabán grasiento divisé la gardenia pura. Se detuvo un instante a contemplar las torres de Nuestra Señora, extraviándose luego por el muelle, en un burdel de marineros.

No estoy seguro de haber visto a Oscar Wilde a orillas del Sena, a pesar de los juramentos de su estrambótico sobrino aquel Arturo Cravan — "poeta y pugilista", como se designaba a sí mismo en los carteles— que se burló de mí tal vez, en una noche de terrores y lobregueces. Pero en muchas veladas de mi vida he de columbrar todavía su alma en pena. Fué la obsesión de mis veinte años que veo erpetida en las páginas de Armando Zegrí.

¿Por qué nos ha inquietado tanto, desde que leímos la historia del condenado en la crónica magistral de Rubén? Todo, en la biografía de Wilde, puede corromper exquisitamente a un americano de veinte años. Primero, aquel desgaire de titiritero de las ideas que asoma entre los pufiales de s ironía una cabeza impertinente; luego el tono redentor de Cristo, pero de Cristo que leva frac; y en fin aquel apetito español de despeñarse y la pasión desesperada por la efímera rosa y esa curiosidad de la cruz infamante que esconde tanto desdén... Todas las gracias del tentador han seducido también al personaje de Armando Zegrí. Está en una góndola criolla preparando ironías y **cogtails**, mientras los fuegos artificiales de la fiesta no son más efervescentes que su palabra. Como "los grandes bárbaros indolentes" del verso de Verlaine, se muere sin haber derrotado a su destino.

Pero yo estoy seguro de que no ha muerto por entero, como Oscar Wilde. Regresará. Y en una velada lóbrega del Extremo Sur, Gabriela Mistral —a quien hallan siempre los buenos peregrinos— le mostrará el cementerio en donde pueden sepultnoche", para volver después, con pon Shakespirianos "sueños de media tarse los Candores juveniles y los cho y espuelas nazarenas, a domeñar la vida enérgica. — **Ventura García Calderón.**

CUANDO NECESITE UN LIBRO VISITE LA
LIBRERIA CERVANTES
GALIANO, 62.= APARTADO, 1115 = HABANA.

CORDIAL-VIGOR. VINO-KOLA-COCA
SARRÁ EN BUENAS FARMACIAS

-PALUDISMO- 70cts.
PÍLDORAS-CHAGRES
40 AÑOS DE EXITO.
SARRÁ. BUENAS FARMACIAS

NO EXAGERAMOS

LAS GANGAS QUE OFRECEMOS AQUI, LE PARECERAN TODAVIA MAYORES, AL EXAMINAR LAS CALIDADES. ¡Hónrenos con una visita, en obsequio suyo!

SEDAS PROPIAS DE LA ESTACION y en los colores que hacen furor en París!

FLAT CREPE, superior, lavable,	$2.50
SEDA ESTAMPADA, última creación,	1.60
FLAT CREPE ESTAMPADOS, de $2.50 y $2.75'	2.00
FLAT CREPE, finísimos, de $3.50,	2.25
CREPE METEORO francés,	2.00
FLAT CREPE, superior, todos colores,	2.20
FLAT CREPE, extra, todos colores,	2.50
CREPE MONGOL, superior,	2.75
CREPE MONGOL, extra,	3.00
CREPE MONGOL, la mejor calidad que viene,	3.40
CREPE DE SEDA, estampados,	1.60
GUARNICIONES DE CREPE, de 54 pulgadas de ancho, que vendíamos a $4.50 y $5.00,	3.50
GEORGETTE ESTAMPADOS, originales, de novedad,	2.20
SEDA RAYON, en todos colores,	0.55
SEDA RAYON, estampada,	0.50
SEDA ESPEJO, superior,	0.60
CREPE DE CHINA, en todos colores,	0.67
CREPE CANTON, francés, muy fino,	1.10
CREPE ALPACA, del mejor,	0.55
CREPE ALPACA, estampados,	0.65
FULARES FRANCESES, preciosos,	0.79

"LA NUEVA ISLA"

MONTE NUMERO 61. TELEFONO A-6893.

SUPRIMIDA LA VISACION DE PASAPORTES PARA LOS CUBANOS QUE REGRESEN A CUBA, VIA EE. UU.

NOTA DE LA SECRETARIA DE ESTADO

El Embajador de Cuba en Washington, ha comunicado a la Secretaría de Estado que en el asunto relativo a la supresión del visado de pasaportes a los cubanos que retornan a Cuba, vía Estados Unidos, en la forma siguiente:

"En su oportunidad, como expresé a esa Superioridad en notas de 10 y 27 de Marzo del año en curso, dirigí una nota al señor Secretario de Estado solicitando la derogación del requisito de visado de pasaporte a los ciudadanos cubanos que procedentes de Europa y otros lugares regresan a Cuba por la vía de los Estados Unidos, asunto sugerido por el señor Ministro de Cuba en París.

Hice personalmente gestiones cerca del Departamento de Estado, varias veces, y se me prometió, como manifesté a esa Superioridad que en una Proclama Presidencial, se suprimiría aquel requisito. Dicha Proclama ha sido publicada y me complazco en remitirle adjuntos dos ejemplares de la misma, significándole que se halla la supresión que nos ocupa en el Inciso 4 del Artículo II.

NECROLOGIA

DON RAMON DORREGO

Se ha recibido en esta capital la triste noticia de haber fallecido en su retiro de Riazor, en la Coruña el antiguo comerciante de esta plaza señor Ramón Dorrego, fundador de la casa "El Cetro de Oro", situada en la Calzada de la Reina.

Enviamos nuestro pésame a los hijos del desaparecido, doctores Ramón y Rosendo Dorrego, y a su hermano político, nuestro estimado amigo el señor Demetrio Córdova, banquero de esta plaza.

ASOCIACION NACIONAL DE MAESTROS

JUNTA GENERAL EXTRAORDINARIA

Rogamos a los señores maestros asociados, asistan el domingo a las tres de la tarde al local de esta Asociación, Neptuno 174 altos, a fin de tratar de los siguientes particulares:

PRIMERO: Protesta de las irregularidades realizadas por el señor Inspector del Distrito Escolar de la Habana, que han dado origen a la violación del Artículo 53 de la Ley Escolar vigente.

SEGUNDO: Exigir responsabilidades a los señores Pagadores de Zonas Fiscales del interior de la República que no hayan remitido, las cantidades recaudadas por concepto de descuento del Retiro Escolar, a la Tesorería de la República, para el pago de los maestros retirados.

Dada la importancia de este acto de solidaridad y de protesta, suplico a todos estén puntualmente el día señalado.

Habana 1 de Octubre de 1926.

Néstor Ramiro Barbarrosa, Secretario. Alvaro Alfonso Valdés, Presidente.

SEMILLAS FRESCAS DE HORTALIZA Y DE FLORES

70 variedades de hortaliza.
135 variedades de flores.
12 paquetes de semillas de hortalizas o flores, $1.00, libre por correo.
Precios especiales a comerciantes.

ALBERTO R. LANGWITH Y Cía.

PI Y MARGALL 66. TELFS. A-3240 Y A3145.

Pare el Martirio de las **Almorranas**

Aplíquese **Unguentine** ¡en seguida!

Alivia al instante.

INSTITUTO CUBA

Momentos en que el Ayudante del Honorable Presidente de la República, en nombre de éste, imponía al Teniente Martull la medalla que los alumnos del Instituto Cuba donaron al héroe.

El Gran Colegio y Academia Nacional

El primer plantel laico cubano de la República por su profesorado, sus métodos, sus triunfos en los recientes exámenes, por sus edificios, etc., inicia el día 4 de Octubre su nuevo curso para

Bachillerato, Comercio, Primera Enseñanza

Para Señoritas, Niñas, Jóvenes y Niños.
PUPILAJE Y EXTERNADO
Avenida de la República
(San Lázaro 336)
Teléf. U-5388

M.E.C.D. 2016

PLISADOS DE FANTASIA

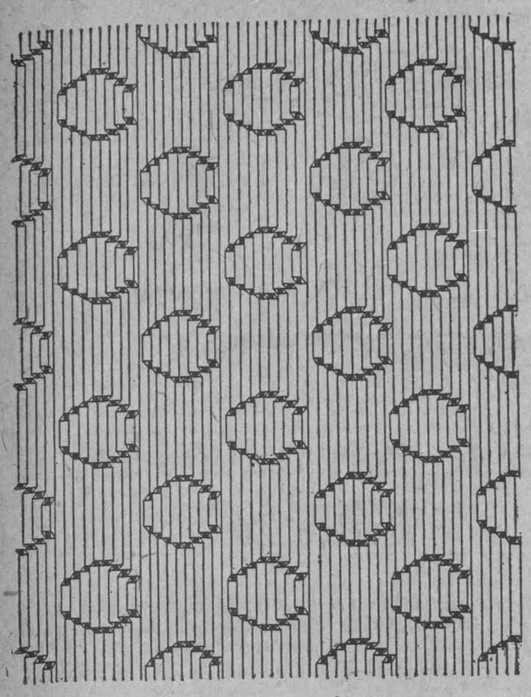

Al vestido que usted piensa confeccionarse ahora, le faltaría algo, de importancia vital, si no lo adornara con alguno de nuestros Plisados Caprichosos. Llámenos por teléfono, o escríbanos.

Tendremos sumo placer en ponernos a sus órdenes.

ZENEA (NEPTUNO) La Filosofía Y SAN NICOLAS

SEÑORA: Hágame una pequeña visita. Hay muchos artículos que Vd. necesita. Mire y examine. Todo está marcado.

"EL DANDY", *GALIANO, 100*

AVISO A LAS DAMAS

Hemos hecho una considerable rebaja en los precios de vestidos franceses y en los de las costuras que se nos ordenen, tanto en ropa interior como exterior. Especialidad en canastillas.

MAISON MARTHE

AGUILA 101 Teléfono A-9648.

ZODENTA
DE INGRAM

LA pasta dentífrica ideal. Limpia y desinfecta todas las cavidades bucales. Absolutamente libre de substancias arenosas. Evita las caries. Purifica el aliento. Es suave y refrescante. Precio 30 centavos. De venta en todos los establecimientos.

Representantes:

ESPINO & CIA

ZULUETA 36½ Teléfonos A-3897 Y M-8599. Habana

HABANERAS

MARTA
LA FIESTA DE AYER

Deliciosa.
Muy animada y muy bonita.
Una fiesta celebrada ayer durante las horas de la tarde en casa del querido director de **El Hogar**, mi viejo amigo y compañero Antonio G. Zamora y su gentil esposa, Virginia Catalá.
Casa del Vedado.
En la calle J número 196.
Tuvo por precursora un bautizo efectuado en la capilla, allí, capilla de **El Hogar**, como todos la conocen.
Preciosa lucía, engalanada artísticamente, como toda la elegante mansión, con plantas y con flores.
Un decorado, obra del jardín **La América**, del más exquisito gusto.
Predominaban las rosas.
Entre gladiolos y dalias.
La camarera de la capilla, la bella y muy graciosa señorita Ofelia Alonso, dirigió con sumo acierto el adorno del altar.

Con los nombres de Marta Piedad de los Angeles recibió las sacramentales aguas una linda niña, hija del doctor Juan Bautista Moré, Juez Municipal del Mariel, y su joven e interesante esposa Berta Zubizarreta.
El Presbítero Edmundo Díaz, teniente cura de la Parroquia de Monserrate, dió su bendición a la encantadora Marta.

Fué su padrino el señor Gabino Delgado Díaz, correcto y muy apreciable caballero, unido por lazos de estrecha afinidad a los esposos Zamora Catalá.
Y la madrina, Piedad Catalá, gentilísima señorita.
Tarjetas muy elegantes, del modelo último de la casa P. Ruiz y Hermanos, se repartieron entre los presentes como souvenir del bautizo de Marta Piedad de los Angeles.
Repetíanse las felicitaciones tanto para los padres como para los padrinos.
No faltaron felicitaciones para la señora Sara Catalá de Delgado, distinguida esposa del padrino, que en la fecha de ayer celebraba sus días.
Baile después.
Por toda la tarde.
La orquesta de Trianón, excelente, inmejorable, dirigida por el joven profesor Guerra, hizo gala de su extenso repertorio.
Entretanto, en el comedor de la casa, adornado con flores en las más artísticas combinaciones, se obsequió a la concurrencia con champagne, dulce, pastas y helados servido todo con esplendidez por la gran Dulcería de Suárez.
Un día completo.
De satisfacciones y alegrías.

EN EL ANGEL
LA BODA D E ANOCHE

Esther María García y Oscar Arias

Bodas tras bodas.
Varias las de anoche.
Dedicaré preferente atención a la que se celebró en la Parroquia del Angel.
Muy bonita la novia.
Esther María García y Gazmuri.
Con la bendición de la iglesia quedó para siempre unida su suerte a la del señor Oscar Arias Rodríguez, correcto y simpático joven, funcionario de la Secretaría de Hacienda.

Ante el ara santa de los amores llegó la novia conducida del brazo de su señor padre, el teniente Antonio García Nieto, de la Tercera Estación de la Policía Nacional.
Lucía preciosa.
Ataviada con elegancia.
El ramo que llevaba, del mejor y más delicado gusto, era creación de la Casa Trias.
De rosas.
Con cintas e hilos de plata.
Fueron los padrinos la señora madre del novio, Onelia Rodríguez de Arias, y el señor Enrique Arias.
Y como testigos actuaron, por Esther María, los doctores Manuel González Alvarez y Ernesto Arias y por Oscar, los señores Enrique Arias y Leopoldo Pita.
¡Sean muy felices!

DIAS
EL DOCTOR TOLEDO OSES

Una festividad hoy.
San Cándido.
Está de días un especialista joven, de altos merecimientos, el doctor Cándido Toledo Osés, cuyos triunfos quirúrgicos son repetidísimos.
Pertenece al cuerpo facultativo de la gran casa de salud de la Asociación de Dependientes.
Reciba mi saludo.
Con votos por su felicidad.

Continúa en la página SIETE

GRAN CAFE EUROPA

LA MEJOR DULCERIA Y REPOSTERIA DE LA REPUBLICA

Los más ricos **HELADOS y REFRESCOS** de todas clases. EL MEJOR **L U N C H**

VISITENOS

ES SABROSISIMO EL **LECHON TOSTADO** En nuestro horno especial, y los ricos **Pasteles "Corona de Brioch"** NUEVA INVENCION DE LA CASA TODO LO SERVIMOS AL MOMENTO

PI Y MARGALL No. 59.—TELEF. A-2434

CASA VERSALLES
LA CASA DE LAS NOVEDADES
ZENEA (NEPTUNO) 24-TLF. A-4498

MAÑANA
SAN FRANCISCO

Siempre tenemos algo nuevo, de exquisito gusto, lo mismo para obsequiar a una dama que para halagar a un caballero.

Dr. J. A. Hernández Ibañez

ESPECIALISTA Y CIRUJANO DE VIAS URINARIAS DE LA ASOCIACION DE DEPENDIENTES, Y GENITO-URINARIAS DE SEÑORAS DEL DISPENSARIO TAMAYO.

Domicilio: Paseo, número 274, altos, entre 27 y 29, Vedado. Teléfono F-5716. CONSULTAS: Neptuno, número 78, esquina a Manrique. De 7½ a 9 a. m., y de 3 a 6 p. m. Teléfono A-5469. Habana.

9364 alt.

NO LIQUIDAMOS...

La joyería "El Gallo" no está liquidando. Simplemente hemos rebajado el precio de todas las joyas de arte y artículos para regalos, con motivo de nuestro traslado al moderno edificio en construcción situado en San Rafael e Industria, dando con ello una oportunidad al público de adquirir notable ventaja en sus compras. Queremos descongestionarnos de mercancías, y nada más....

JOYERIA "EL GALLO"

HABANA Y OBRAPIA

Plantas de Todas Clases

La mejor colección en la Isla de árboles de adorno, frutales y rosales.

H. A. van Hermann

FINCA MULGOBA

Santiago de las Vegas

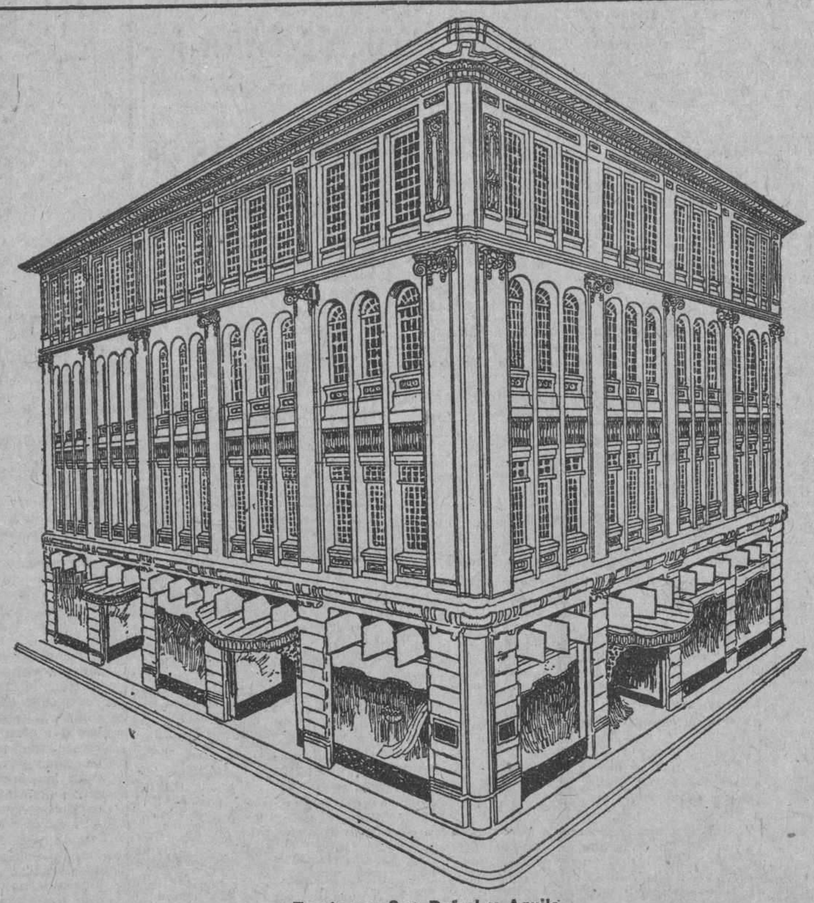

Frente por San Rafael y Aguila

EN VISPERAS DE LAS ESTACIONES DE OTOÑO E INVIERNO
GRANDES MEJORAS EN LOS ALMACENES FIN DE SIGLO
NORMAS Y CONCEPTOS

SE aproximan dos grandes temporadas: la de Otoño y la de Invierno. Días febriles, interesantemente animados para una Casa de Elegancias de la importancia de los ALMACENES FIN DE SIGLO.

Hace unas semanas que París y Nueva York celebran sus clásicas exposiciones de modas, donde los modistos más famosos se esfuerzan por someter el color y la línea de las toilettes a las claras interpretaciones de los conceptos más enérgicos de las deas imperantes.

Nuestros agentes—expertos de reconocida experiencia—toman nota de cuanto signifique modificación y orientaciones, separando con cuidado lo arbitrario de lo discreto, lo extravagante de lo exquisito, los fracasos de los aciertos. Generalmente, mucho de lo que aconsejan los artistas sufre en el concepto de las damas elegantes una modificación atinada, y así, de toda esta alharaca de las exposiciones solo queda a la postre lo que el buen gusto y los permanentes intereses de la belleza imponen.

Año tras año, estación tras estación, nuestros agentes exploradores han venido demostrando lo sereno de su juicio, adquiriendo para el disfrute de una sociedad tan refinada y culta como la cubana aquello que supone la esencia misma de la moda, en sus más altas y nobles manifestaciones.

Dentro de muy pocos días verá el gran público de los ALMACENES FIN DE SIGLO confirmado una vez más el tacto admirable de esta casa, al contemplar las grandes exhibiciones que preparamos de vestidos, sombreros, abrigos, pieles, ropa interior, etc. de que se están surtiendo, sabiamente, profusamente, los distintos departamentos de este famoso establecimiento, orgullo—a ojos de propios y extraños—de esta hermosa ciudad, prestigio y cifra de los progresos morales y materiales de Hispanoamérica.

LOS SERVICIOS QUE RINDE UNA INDUSTRIA.

PORQUE los ALMACENES FIN DE SIGLO, cuyo poder y organización desde hace bastantes años ha impuesto su importancia por la capacidad y prestancia de sus edificios y la eficiencia y selección de sus surtidos, no se ha conformado en ningún momento con los éxitos conquistados. Su lema es "mejorarse a si mismos", sin dar un solo paso falso en el camino de la perfección absoluta.

Sin petulancia, ya que la comprobación es una realidad que salta a la vista, el éxito actual de los ALMACENES FIN DE SIGLO hubiera satisfecho definitivamente a la ambición más humana. Pero esta casa no busca un triunfo que se exprese con la elocuencia fría y egoista de los números. Como escribe Henry Ford, el gran industrial norteamericano, cuya filosofía económica expuesta en su maravilloso libro "HOY Y MAÑANA" está mereciendo los más cálidos elogios de los sociólogos de todo el mundo: "El beneficio no debe ser el punto de partida, sino el resultado de los servicios que rinde una industria. Hay que anteponer el interés de la producción al del productor y no reducir la industria a vender caro lo que se produce barato".

Nos complace notar que nuestra ética profesional se ajusta exactamente a tan sabios consejos.

LOS NUEVOS EDIFICIOS

ES necesario ampliar constantemente las condiciones de estos servicios. Nuestra sociedad se caracteriza por un desarrollo progresivo e intenso. Tiene las felices características de un pueblo joven y vigoroso, en tensión permanente hacia los más altos designios.

Conscientes de este dinamismo, vigilamos las oportunidades que se presentan para mantenernos a un nivel digno. La capacidad de esta casa aumente por días. Vamos ahora a inaugurar un nuevo local, ampliación considerable al gran edificio originario. Adquirida la casa de San Rafael número 25, colindante con la primitiva, la hemos adaptado a su estilo y orden general, para instalar en su planta baja nuevos e importantes departamentos, extendiendo la gran explanada de lo que corrientemente se denomina "la tienda".

El segundo piso de esta nueva casa—que ya constituye un todo con la antigua—se ha habilitado de manera que forme con el anterior un único salón de sombreros, de unas proporciones y comodidades considerables, difícilmente superado por el de otra casa especializada en el giro.

El gran local de San José 16 y 18, comunicado interiormente con el edificio central por un pasaje interior, amplio y accesible, será en breve destinado a departamentos permanentes, de cuyos surtidos hablaremos pronto.

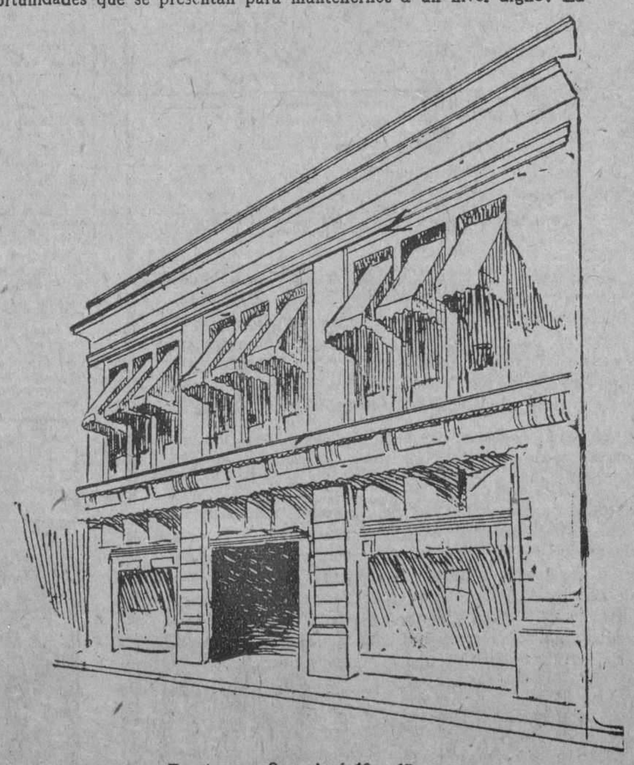

Frente por San José 16 y 18.

EL BALANCE

LABOR silenciosa y ruda, durante la que, sin embargo, hemos podido asimismo realizar trabajos de orden íntimo, tan delicados y engorrosos como los del balance, sin que por eso hayamos interrumpido por una sola hora las atenciones que exige el servicio público.

Noticias estas, creemos, interesantes para nuestra clientela, ya que en su provecho hacemos todos estos esfuerzos y sacrificios, al elevar a principio y norma la conducta que recomienda el sociólogo, cuando dice que "el beneficio no debe ser el punto de partida, sino el resultado de los servicios que rinde la industria".

AVISO IMPORTANTE.—Hemos establecido como conducta en las operaciones de la casa, para comodidad de la clientela, el marcar la mercancía con el precio definitivo, evitando de esta manera la pugna que tanto tiempo distrae con daño del comprador y sus buenas relaciones con la casa.

M.E.C.D. 2016

Crónica Católica

IGLESIA PARROQUIAL DEL CARMEN.

En la Parroquia del Carmen, han celebrado sus cultos mensuales las Anchicofradías de Hijas de María y Teresa de Jesús y la del Niño Jesús de Praga.

La primera por la mañana. La segunda a las 6 de la tarde.

Las Hijas de María y Teresa de Jesús tuvieron la Misa de Comunión general a las siete y media de la mañana. La celebró el P. Ambrosio.

Fué amenizada por el R. P. Fray Enrique de la Virgen del Carmen, C. D.

A las 9, a. m. Misa cantada y sermón por el Director R. P. Fray José Vicente de Santa Teresa, C. D.

Después de la Misa hubo solemne procesión.

La parte musical fué interpretada por el Coro parroquial y el de la Archicofradía Teresiana.

A las seis de la tarde, exposición, estación, Rosario, sermón, bendición, reserva y procesión.

Predicó el Director de la Archicofradía del Niño Jesús de Praga, R. P. Fray Juan Manuel, C. D.

La procesión fué con la imagen del Niño Jesús de Praga, la cual fué asompañada por centenares de niñas, que portaban pequeñas banderitas.

La parte musical fué interpretada uor el Terciario Carmelita señor Jaime Ponsoda.

El sábado es la función mensual a Sor Teresita del Niño Jesús.

La función anual se aplaza para celebrarse en el nuevo templo, que será inaugurado el 15 de Octubre, fiesta de Santa Teresa de Jesús.

Al domingo siguiente de esta función, será la de La Beneficencia Castellana a su Patrona Santa Teresa de Jesús.

Será presidida por el Excmo. Sr. Embajador de España en Cuba.

CONMEMORANDO EL VII CENTENARIO DE LA MUERTE DEL SERAFIN DE ASIS

Con gran esplendor viene celebrando solemne novenario a San Fracisco de Asís, en honor al VII ca de la Habana.

Dió comienzo el domingo 26 a las 9 a.m. rezándose las preces de la novena. A continuación tuvo lugar la Misa Solemne, en la cual ofició de Preste, el R. P. Miguel Simón, Rector de las Escuelas Pías de la Habana, asistido de los Profesores RR. PP. Evaristo Ullastres y Juan Perelló.

Predicó el R. P. Juan Vila, de las Escuelas Pías de Cárdenas.

Desarrolló el siguiente tema:

"El Espíritu de San Francisco en oposición al espíritu mundano."

Se interpretó la Misa de Haller, y diversos Motetes, por Scola Seráfica de San Francisco.

A las 7 y media de la noche, estación, Santo Rosario, preces del novenario, Motetes, sermón bendición y reserva.

Predicó el R. P. Fray José Román Zulaica O. F. M.

Fué objeto del sermón el siguiente tema: "Prodigalidad de San Francisco".

La parte musical a cargo de la Scola Cantorum anteriormente designada.

Dirigió el Reverendo Padre Fray Leonardo Celaya, organista de San Francisco.

La novena por el Reverendo Padre Fray Serafín Ajuria, O. F. M.

Reservó el Reverendo Padre Fray Santos Ruiz, O. F. M.

Asistió una gran concurrencia de fieles.

Presidieron por la Primera Orden los Muy Reverendos Padres Fray Basilio de Guerra, Comisario de la Orden en Cuba, y Fray Buenaventura Salazar, Guardián del Convento de Padres Franciscanos de la Habana.

Por la Venerable Orden Tercera el Hermano Ministro doctor Arturo Fernández y la Hermana Vicemistra señora Asunción Flórez de Apodaca viuda de Fernández de Castro, con sus respectivos Directorios.

El lunes se celebraron los mismos cultos.

Por la mañana oficiaron los Padres Dominicos Fray Basilio Jiménez, Fray Salvador Villalba y Félix Martínez.

Fungió de Sacristán por ser el Rito Dominico, el Hermano Fray José González, O. P.

Predicó el Reverendo Padre Fray Manuel Velázquez, O. P.

Versó el sermón sobre el tema siguiente: "Amor de San Francisco a su Criador y Redentor; a sus semejantes y a las cosas criadas".

Concurrieron la "V. O. Tercera de Santo Domingo" y la "Asociación del Rosario Perpetuo".

En los cultos de la noche predicó el Padre Guardián Fray Buenaventura Salazar, quien después de agradecer a los Terciarios y fieles de la Habana la asistencia a las Fiestas Centenarias, habló sobre la "Humildad" de San Francisco.

He aquí el programa de los cultos de hoy y siguientes días:

Día 29, 4º de la Novena: A las nueve, ejercicio de la Novena y Misa Solemne en la que oficiarán los Reverendos Padres Paúles. El Sermón correrá a cargo de un Padre de la misma Congregación. Se invita en forma especial a las Hermanas de la Caridad, a la Congregación de Hijas de María y a las Cofradías que funcionan en la Iglesia de la Merced.

Día 30, 5º de la Novena: A las 9, ejercicio de la Novena y Misa Solemne, en que oficiará de Preste el Reverendísimo Vicario General y Provisor de la Arquidiócesis Monseñor Manuel Arteaga. Cantará las glorias del Seráfico Padre dentro de la misa Monseñor Santiago G. Amigó. Se invita de modo especial al Clero Catedralicio y a los Reverendos Padres Agustinos.

Día 1º de Octubre, 6º de la Novena: A las nueve, ejercicio de la Novena y Misa Solemne en que oficiarán los Reverendos Padres Franciscanos. Un Padre de la misma Orden predicará dentro de la Misa.

Día 2, 7º de la Novena: A las 9, ejercicio de la Novena y Misa Solemne en la que oficiarán los Reverendos Padres Pasionistas. El Sermón será predicado por un Padre Pasionista. Se invita de una manera especial a la Cofradía de la Pasión y a las demás que funcionan en aquella Iglesia.

MAÑANA ES SAN FRANCISCO

RECUERDE QUE ESPECIALIZAMOS EN OBJETOS PARA REGALOS.

SI EL REGALO ES DE LA SECCION X, SIEMPRE SATISFACE.

SECCION X OBISPO 65

Día 3, 8o de la Novena: A las siete y media, Misa de Comunión general de las Marías de los Sagrarios: A las nueve, ejercicio de la Novena y Misa Solemne en la que oficiarán los Reverendos Padres Jesuitas. Predicará dentro de la Misa un Padre S. J. Se invita especialmente a la Congregación de la Anunciata y a las Hijas de María.

Día 4, último de la Novena y Festividad del Santo Patriarca. Mañana. A las siete y media Misa de Comunión general para las Venerables Ordenes Terceras de San Francisco, Santo Domingo, del Carmen, Congregaciones, etc., etc. A las 9, Misa Solemne Pontifical por el Excelentísimo y Reverendísimo Valentín Zubizarreta, Arzobispo de Santiago de Cuba. Cantará las glorias del Seráf. Padre desde la Cátedra Sagrada el Excmo. y Rmo. Manuel Ruiz, Arzobispo de la Habana. Al fin de la Misa se impartirá a los fieles concurrentes la Bendición Papal con Indulgencia Plenaria, que lucrarán cuantos confesados y comulgados rogaren por el Sumo Pontífice y presenciaren la magna solemnidad.

Se repartirán devotos recordatorios.

Tarde: A las siete y media, Corona Seráfica, último ejercicio de la Novena. Sermón del Tránsito por el Reverendo Padre Buenaventura Salazar, Guardián, y la conmovedora ceremonia del Tránsito de Nuestro Padre San Francisco.

Mes de San Francisco.

Desde el día 4 hasta el 31 seguirá en esta Iglesia el mes de San Francisco, con misa cantada a las ocho ante meridiano y ejercicio del mes y la función ordinaria por la noche con el mismo ejercicio en honor de San Francisco.

Advertencias: Todas las misas que se celebren tanto en la Novena como durante el mes serán o votivas solemnes pro re gravi, o propias de San Francisco, siempre que lo permita el rito. Todos los altares serán privilegiados. Apresúrense, pues, las personas devotas del Serafín de Asís a encargar Misas, sean rezadas o cantadas durante esos días para gozar de tales privilegios.

SOLEMNE NOVENARIO EN EL TEMPLO DE LA V. O. T. DE SAN FRANCISCO, EN CONMEMORACION AL VII CENTENARIO DE SU GLORIOSO TRANSITO.

El 28 tuvo lugar el tercer día del solemne doble novenario a San Francisco de Asís, en conmemoración al Séptimo Centenario de su glorioso Tránsito.

A las 9 a. m.: rezo del novenario. Lo dirigió el R. P. Serafín Ajuria, O. F. M.

Al novenario siguió la Misa solemne en la que ofició de Preste el R. P. Fray Mateo de la Santísima Trinidad, Sub-prior de la Comunidad de Padres Carmelitas de la Habana, asistido de los Padres de la misma Comunidad, Fray Juan Manuel de San José y Fray Tirso del Niño Jesús.

Pronunció el sermón el R. P. Fray Juan de la Cruz, C. D.

Desarrolló el siguiente tema:

"Amor de San Francisco a la pobreza".

La parte musical fué interpretada por los cantantes de las Comunidades Seráficas de la Habana y Guanabacoa y los de la Residencia de Casa Blanca.

Acompañó al órgano el R. P. Leonardo Celaya, O. F. M.

La concurrencia fué muy numerosa a lo cual contribuyó la asistencia de la V. O. Tercera del Carmen, a la cual nos complacemos en felicitar por la prueba de amor fraternal dada a los Terciarios Franciscanos.

A las 7½ de la noche, exposición del Santísimo Sacramento, estación, Corona Seráfica, cánticos, sermón, bendición y reserva.

Predicó el M. R. P. Fray Basilio de Guerra, Comisario de la Orden Seráfica en Cuba, sobre el siguiente tema: **"Amor de San Francisco a la Naturaleza"**, fijándose especialmente en el amor a las criaturas libres, concientes e inteligentes, que son los ángeles y los hombres, los que realizan el fin para que Dios los creó en esa forma, mientras que las otras cosas creadas cumplen también su fin, pero de un modo inconsciente.

Conforme a esta graduación así amaba San Francisco a la Naturaleza, pero a toda ella invitaba a dar a Dios gracias, y la llamaba hermana, porque todos debían el sér a Dios, y todos, seguían su naturaleza, estaban destinados a cumplir su voluntad y el fin para que los creó.

La parte musical fué interpretada por la Scola Seráfica de la Habana y el coro infantil del Catecismo de San Francisco.

La concurrencia de esta noche, era mayor que las dos precedentes.

El programa a cumplir hoy es el siguiente:

Día 30, 5o. de la Novena. A las 9, ejercicio de la Novena y Misa Solemne en que oficiará de Preste el Rmo. Vicario General y Provisor de la Arquidiócesis Monseñor Manuel Arteaga. Cantará las glorias del Seráfico Padre dentro de la Misa Monseñor Santiago G. Amigó. Se invita de modo especial al Clero Catedralicio y a los RR .PP. Agustinos.

Un Católico.

DIA 3 DE OCTUBRE

Este mes está consagrado a Nuestra Señora del Rosario.

Jubileo Circular. Su Divina Majestad está de manifiesto en la Iglesia de Jesús, María y José

La semana próxima estará el Circular en la iglesia de Nuestra Señora del Carmen.

Sanots Cándido, Dionisio y Evaldo mártires; Gerardo y Esiquio, confesores; Santa Florencia, mártir.

San Gerardo, confesor.. Nació en Flandes hacia el fin del noveno siglo. Hiciéronle sus padres seguir desde muy joven la carrea de las armas, pero todo su anhelo era vivir retirado de las cosas del mundo. Obtenida, pues, licencia de sus jefes, entró de religioso en el monasterio de San Dionisio. Después de su profesión le ordenaron de sacerdote.

En menos de veinte años entabló la reforma en diez y ocho monasterios, viéndose reflorecer el fervor y la más exacta disciplina, en los cuales todos veneran a San Gerardo como su abad. Toda la vida había profesado una tierna devoción a la Santísima Virgen y a Jesucristo en sacramento del altar.

Colmado de días, terminó tan santa carrera con la muerte de los justos, el día 3 de Octubre del año 959, en que la Iglesia celebra su memoria. Creció su culto con los muchos y portentosos milagros que se obraron en su sepulcro.

PARA ELLOS Y PARA ELLAS

Por la Doctora HERMINIA PLANAS

SECRETOS DE UNA PARISIENSE

CONOCETE A TI MISMA

Estimada señora:

Aquí tenemos otro vestido muy apropiado para disimular un cuerpo poco modelado, dándole esbeltez por la sabia disposición de ese cuello-chorrera. Como verá por el grabado, es airoso y cómodo.

También se presta para armonizar dos telas distintas o colores en contraste.

Suya, **Leticia.**

Dicen que son espantosas
las noches de lluvia y frío,
¿quién lo duda?...
pero casi afirmaría
que son de más amargura
las del olvido.
Las primeras pronto pasan,
se esclarecen,
mas las otras...
en el fondo de las almas
permanecen.
Allí guardan su dolor
sin compasión,
los séres que bien amaron
de corazón.
Noche tenebrosa aquella
que un alma de amor sepuicral,
ha de olvidar para siempre
el sueño de su ideal.

Isabel Joaquinet.

E. BETANCOURT.

Para precios, catálogos, etc., de las fajas "Mme. Mamette", lo más práctico es que escriba directamente a los representantes de esa firma, "Mme. Mamette" en Muralla 44, ciudad. Por el Consultorio se hace difícil extenderse en detalles.

Para obtener la música de la Marcha Real española, supongo que con escribir a cualquiera de los almacenes de música conocidos de esta capital, bastará.

LUCILA.

Muy complacida de su alegría y amable cartica. Estts composiciones son inferiores a las otras, pero no se desanime, siga estudiando y trabajando. Cuando remita algo, escriba sólo por una cara del papel, no lo olvide.

GUINERA.

Salsa de tomate

La salsa que voy a describir, aromatiza todos los guisos y en grande escala se envasa y se posa al baño María, poseyendo durante todo el año la verdadera salsa de tomate.

Se hace un rehogo, con aceite, de una cebolla grande, trinchada; 1 zanahoria grande; un gramo de ajo, un tronco de apio y un ramo aromático, todo trinchado; cuando está doradito, se pone sal, especies y nuez moscada. Se toma un kilo de tomates, se cortan por la mitad y se guarda el jugo, que se pasa por el chinono, y después se vierte dicho jugo en el rehogo con los tomates bien carnudos y un poco de agua; se remueve para que no se pegue, y cuando está cocido el tomate, se pasa por un cedazo y puede servirse. Si se quiere conservar para algunos días, se vuelve al fuego, y que hierva como una mermelada y se pone en un tarro cuando está frío. Después se echa grasa de tocino fundido, que forme costra en la superficie del tarro.

AZUCENA.

Creo que la actitud de su familia puede ayudarla. No dudo que la ame pero... ¿ya ha pensado usted los años que necesitará él para desenvolverse y valer algo por sí solo? Terminar la carrera, no es lo principal. Y ¿si después de varios años de sacrificio descubre que está aburrido de las relaciones, o todavía peor... se casa por compromiso? ¡Ah, mi querida amiguita, entonces la catástrofe de sus más caras ilusiones será inevitable! Piénselo bien, ahora están a tiempo de evitarlo. Aunque usted sea joven, prácticamente está mucho más adelantada que él. Tiene edad para casarse y buena posición, mientras que a él, ¡le falta tanto!

OSIRIS.

No conozco esas pastillas y creo que ese no es su nombre. ¿quiere mandarme sobre franqueado y decirme para qué son? Quizá pudiera darle una orientación que le conviniera. Recuérdeme el asunto de que trata.

Alejo.

La pomada "Liliana" no es un artículo de tocador, más bien es un remedio seguro contra la caída del cabello. Puede pedirle en "El Encanto". Vale dos pesos el botecito que por ser pequeño es fácil de perderse por correo. De serle posible encargue más de uno al mismo tiempo que manda por otros efectos, para que el paquete sea mayor. Frote todos los días el cuero cabelludo con una buena cantidad de pomada valiéndose de una muñequita de franela. Pronto verá el resultado, pero hay que tener constancia en su aplicación.

Una Española.

Con mucho gusto puedo enviarle una modista que le arreglará los trajes admirablemente. Mándeme su dirección. (Recuérdeme el asunto).

Consejos caseros.

Conservación del calzado de color.—El calzado de color puede conservarse como nuevo mucho tiempo; pero exige cuidados especiales.

No debe uno ponérselo nunca, sin frotarle previamente con una crema de buena marca. Muchas cremas, de color caoba o marrón, alteran el tono del cuero; lo mejor es utilizar siempre crema blanca.

De vez en cuando debe restregarse el calzado—insistiendo en los sitios deteriorados y en las manchas—con un poco de algodón en rama mojado en leche fría; luego se deja secar el calzado sobre la horma o relleno con papeles; y, cuando está seco, se le pone una ligera capa de crema blanca.

Dos o tres minutos después, se frota vigorosamente con un trapo de lana o de terciopelo.

Olguín.

Le copio una fórmula para limpiar el juego de tocador. Creo que le servirá, haciéndolo con cuidado para que no se estropee.

"Para devolver al marfil su blancura primitiva.—Cuando el marfil se vuelve amarillento, basta con dejarlo en agua oxigenada para que recobre una blancura perfecta".

Respecto a su pseudónimo, no es que me parece "raro", lo que deseaba era salvar mi responsabilidad, pues como nadie está al tanto de los caprichos de cada cual, podría interpretarse como mal escrito, en caso de referirse a la ciudad "Holguín". Me gustaría que eligiera otro nombre para este Consultorio.

Un conforme.

Tanto su estado de ánimo aceptando de buena gana su suerte, como su propósito de adelantar le hacen mucho honor. Lo felicito sinceramente. Usted puede estudiar por correspondencia. Hay unas escuelas internacionales de esa clase que le mandan las lecciones y discos de fonógrafo muy claros que las explican y hasta envían un maestro alguna vez, si es necesario. Si manda sobre franqueado, investigaría sobre estas escuelas que aunque tengo muy buena opinión de ellas, no estoy relacionada personalmente. Sé que funcionan en todas las ciudades más conocidas del mundo.

Para buenos libros le aconsejo pida catálogo y precios a la señora González, librería "Académica", bajos de Payret, en esta capital. Dígale lo que desea y ella lo atenderá.

El Caballero de Ma. T.

¡Qué notable su carta! En primer lugar me atribuye frases que nunca escribí. Resulta que algunos lectores hacen una confusión de todo lo que leen en distintos periódicos y graciosamente lo aplican al primero que se les ocurre.

En cuanto a repetir párrafos, palabras, etc., de lo que llevo publicado, es también muy peregrino.

¡Gracias que puedo cumplir con la tarea diaria! A los lectores toca conservar lo escrito (si es que en algo puede interesarles). ¡Cualquiera sabe lo que salió de la pluma! Ni yo misma me acuerdo.

LAS APLICACIONES DEL MARFIL

El marfil, substancia ósea de los colmillos del elefante, ha pasado siempre por ser un cuerpo semiprecioso. No llega a tener el prestigio de los metales nobles como el oro y la plata, pero alcanza una valoración muy estimable, análoga a la de las maderas raras que sirven para preparar objetos suntuosos.

El marfil está actualmente muy de moda, y sus aplicaciones son variadas y casi innumerables. En las grandes ciudades, las mujeres visitan a menudo las tiendecillas de los anticuarios y prenderos para tratar de descubrir, en ventajosas condiciones económicas, objetos marfileños, que una vez adquiridos pasan a constituir el ornato de las vitrinas del salón. Los objetos de marfil tienen un encanto especial que hablan un poco del pasado: crucifijos que abren los brazos en un gesto de dolor y ternura, figuras del noble juego del ajedrez, alfiles esbeltos, peones graciosos, torres y reinas labradas con amor. En el sector de los abanicos, el marfil tiene una aplicación primorosa: las varillas marfileñas hablan de fiestas y saraos, de aventuras galantes, en las que las damas manipulaban hábilmente el abanico para disimular el sonroje u ocultar una sonrisa burlona.

Existe una clase de objetos que no se buscan para encerrarlos en una vitrina, sino por el contrario, para usarlos a diario. Nos referimos a los brazaletes, hoy tan en boga. La mujer moderna tiene una gran afición a llevar brazaletes llamativos, y si éstos son de marfil antiguo tanto mejor.

Por lo demás, el marfil sigue hoy trabajándose con noble empeño. Con él se hacen primorosas plegaderas, encantadores estuches, servilleteros, mil objetos minúsculos y caprichosos de los que gustan rodearse las mujeres amantes siempre del refinamiento y del buen gusto.

¡Sólo hay una Hoja Gillette!

La Compañía Gillette garantiza el servicio perfecto de sus Navajas de Seguridad solamente cuando se usan con las Hojas Gillette legítimas.

¡SEÑORES COMERCIANTES! LOS COMERCIANTES que venden las Navajas de Seguridad y las Hojas Gillette pueden obtener gratuitamente el material de propaganda que necesiten escribiendo directamente a nuestro distribuidor, cuyo nombre y dirección damos más abajo, o bien dirigiéndose a

GILLETTE SAFETY RAZOR CO., Boston, E. U. A.
Advertising Department

ES la *hoja legítima* que no puede igualarse. Muchos años de investigación y experimentos se han utilizado en perfeccionar su filo finísimo. Los laboratorios de la Gillette Safety Razor Company trabajan sin cesar para mantener su fina calidad.

Metalúrgicos, químicos y expertos técnicos dedican todo su tiempo a la producción de esta hoja, reconocida en todos los países del mundo como la hoja de rasurar por excelencia. Toda Hoja Gillette que se fabrica tiene que pasar rígidas pruebas y ajustarse exactamente a nuestras altas normas de calidad. No puede igualarse, ni mucho menos sobrepasarse.

No quede satisfecho con menos de lo mejor.

Use las Hojas Gillette Legítimas y goce las delicias del afeite perfecto.

De venta en los mejores establecimientos

Distribuidores
COMPAÑIA HARRIS, S. A.
Presidente Zayas 106 (Apartado 650)
Habana

LAS GENUINAS Gillette Hojas Gillette

Agentes: HARRIS BROTHERS Co., Apartado 650, Habana

Economice un 50 por ciento
COMPRANDO AHORA SUS FRAZADAS!

Las tenemos blancas y en todos los colores y tamaños.
FRAZADAS blancas, desde 80 cts. hasta $1.75.
FRAZADAS en colores, desde $1.40 hasta $7.50.
FRAZADAS de cuna a 35 cts. y muy finas a $1.00.

COLCHONES, COLCHONETAS, ALMOHADAS!

MAGNIFICO SURTIDO

COLCHONES ALTOS y BAJOS, a $5.50 hasta $18.00.
COLCHONETAS, a 90 cts. 1.50, 2.00, 3.00, 5.00 y $10.00.
ALMOHADAS DE MIRAGUANO, a 50 cts. 1.50 hasta $3.00.

SOMOS FABRICANTES!
POR ESO PODEMOS DAR PRECIOS TAN BAJOS Y TENER SURTIDO TAN COMPLETO.

LA LUISITA
Monte 121, esquina a Angeles
Teléfono A-8807

Tan Facil de Limpiarse Como un Vaso Hygeia

He aquí un biberón que ha librado a muchas madres de los temores acerca del "niño criado con biberón". El HYGEIA es absolutamente sanitario.

El bebé lo coge fácilmente porque el pezón es de forma exactamente adecuada a su tierna boquita, tal como los pechos de la madre. La botella Hygeia es perfecta. No compre botellas más baratas porque al fin le saldrán más caras. Pida y exija HYGEIA.

MARCA REGISTRADA EL LAUREL
IMPORTACION EXCLUSIVA DE TELAS BLANCAS
RAFAEL BANGO — HABANA 107
APARTADO-1002 TELEFONO A-2748
LA HABANA

¡Vibrando Energía!

EL atleta es un ejemplo típico de los grandes alcances de un cuerpo sano y robusto. En todos esos nobles ejercicios y contiendas atléticas, en las regatas, carreras de caballos, baseball, pelota, tennis etc. etc., tenemos pruebas evidentes de cuantísimo depende de las fuerzas físicas para triunfar en las luchas de la vida y nos damos cuenta de que es glorioso ser fuerte, vibrando energía.

Sí: *vibrando energía;* ahí está la clave para disfrutar plenamente de la vida. Nada hay tan valioso como la verdadera salud y robustez.

No todos nacemos fuertes y vigorosos, pero hoy la Ciencia brinda los medios para vigorizar y robustecer. Cuídese de aportar a la sangre suficientes elementos de energía y se verán renacer las fuerzas todas. Para esto está Hierro Nuxado, el poderoso reconstituyente que aportando verdadero hierro orgánico y glicerofosfatos al organismo, rejuvenece y vivifica la sangre y disemina energía en todos los órganos del cuerpo humano.

HIERRO NUXADO

no es ya un experimento; su mérito y eficacia ha sido comprobado por infinidad de médicos y millares de personas. ¡Póngalo a prueba! Convénzase usted también.

"LA DICHOSA"
COMPAÑIA CENTRAL
OBISPO Y COMPOSTELA Teléfono A-6770 Apartado 748. HABANA
NUMEROS A LA VENTA PARA EL SORTEO DE OCTUBRE 9.

139	4447	8312	11556	14037	16229	20118	23916
318	4614	8333	11558	14211	16517	20212	23911
514	5221	8423	11761	14228	16619	20232	24033
618	5269	8541	11771	14333	16534	20313	24101
748	5288	9488	11835	14424	16816	20343	24113
1455	5356	9513	12029	14513	17055	20413	24333
2023	5466	9955	12128	14566	17718	20444	24411
2116	5816	10014	12225	14813	18025	20815	24413
2118	5822	10218	12247	14825	18119	20819	24513
2226	5915	10220	12313	14913	18311	21819	24815
2315	6222	10310	12322	15066	18333	21888	
2317	6318	10414	12429	15071	18414	22016	
2328	6433	10425	12541	15388	18514	22049	
3513	6727	10438	12546	15450	18525	22118	
3366	7151	10814	12888	15646	18529	22119	
4224	7629	10924	13371	15922	19855	22224	
4313	7788	11152	13588	15966	18917	22414	
4335	8002	11179	13624	16113	20012	22415	
4421	8045	11214	13669	16114	20015	22713	
4423	8218	11441	14021	16133	20043	22828	

Al recibo de veintinueve pesos (29.00.) por billete, serviremos a cualquier punto de la República el número que se elija; admitiendo en pago billetes premiados, cheque intervenido o giro postal a la orden de COMPAÑIA CENTRAL.
A los revendedores pidan cotización, que tenemos precios especiales, a base de contado.
Absoluta seriedad en todas nuestras operaciones.
También vendemos al crédito con garantía a satisfacción.
Administramos Colecturías. —Compra-venta de Cargaremes.
TENEMOS A LA VENTA LOS BILLETES DEL SORTEO EXTRAORDINARIO DE NAVIDAD

Jabón CASHMERE BOUQUET de COLGATE

De pureza garantizada. Su copiosa y suave jabonadura limpia los poros perfectamente. Debe usarse todos los días, para evitar granos, manchas, espinillas y para tener y conservar un cutis juvenil y hermoso.

Lo recomiendan Especialistas famosos.

25 Cts. en E U A —— En Cuba 25 Cts.

Su perfume es delicioso; no se desvanece ni cuando la pastilla se está terminando. Dura mucho porque no se desperdicia; cuando se humedece, se disuelve solamente la cantidad necesaria para hacer abundante jabonadura.

Es inútil buscar Mejor jabón para el cutis.

25 Cts. en E.U.A. —— En Cuba 25 Cts.

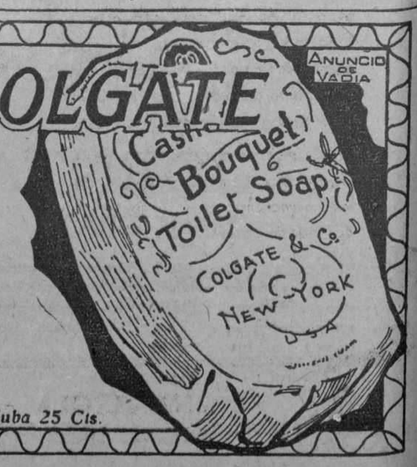

Distribuidores: Starks Incorporated, Arsenal 2 y 4 - Habana.

M.E.C.D. 2016

MANTELES
a $7.50 juego

Estos encantadores juegos de mantel son de finísimo granité, especial para mantelería fina y tienen media docena de servilletas. Hay en varios dibujos y calados, a estilo "richelieu".

JUEGOS DE CAMA
a $8.50 juego

Con tres piezas. Sábanas, funda grande y dos cojines. Son de magnífico warandol belga, de unión, con preciosos y variados bordados. Esta oportunidad durará muy poco y, por consiguiente, le recomendamos no se demore en adquirir su juego.

JUEGOS INTERIORES
a $2.75 juego

Finísimos. En tonos muy delicados. Rosa, azul, salmón, lila, maiz, blanco y coral pálido. Tienen dos piezas. Camisa de día y pantalón. Con finos bordados sobre malla filet y caprichosos dibujos. Son tan atrayentes y tan baratos que quien viene por uno se lleva varios. Sea usted una de tantas aprovechadas de esta ganga.

LA ELEGANTE

DOS CASAS CON PRECIOS DE ALMACEN
MURALLA ESQ. A COMPOSTELA Y NEPTUNO 48
TELEFONO A-3372 Y M-1799

"LOS DOS LEONES"

FERRETERIA

CUBRE CAKES de última novedad Parisién. Todas las amas de casa de buen gusto lo usan. Muy elegante, venga a verlos expuestos en nuestras vidrieras. Precios muy razonable.

V. GOMEZ Y Ca., S. en C.

GALIANO Y VIRTUDES. TELFS. A-4190 Y A-0603. HABANA

10184 alt.

El Talco Mavis, usado después del baño o en los días calurosos y húmedos, produce una sensación agradable de confort y bienestar. Su fascinador perfume crea un ambiente encantador de dulzura y lujo.

Pídale al comerciante que le muestre los artículos Mavis de tocador. Son los hermoseadores más apetecidos del mundo entero.

V. VIVAUDOU, INC.
Paris · New York

Agente General
ENRIQUE LOPEZ P.
Teniente Rey 14 HABANA.—CUBA Teléfono A-1789

¿VIO VD. LOS NUEVOS ESTILOS DE CALZADO?

Son las creaciones invernales de los famosos creadores de modas Bally y Albert, los dos grandes manufactureros de Europa y Norte América.

No exhibimos estos modelos en las vitrinas para evitar las copias, pero usted puede venir y gustosos pondremos ante su vista lo más lindo que ha venido en calzado.

PELETERIA DE LUJO
LA GRANADA
OBISPO Y CUBA MERCADAL Y Cº HABANA

CANAS

Las Canas desaparecen como por encanto con el
AGUA DE COLONIA
Lopez Caro

Loción higiénica, que devuelve al cabello canoso su color natural exacto: rubio, castaño o negro, sin las molestias de las tinturas

No mancha, es inofensiva.

IMITACIONES. — Rechace todo frasco sin un sello de garantía con nuestra firma en tinta roja.

De venta en farmacias y sederías.

PRECIO: $ 3.50

CASAS REALES 10
SANTIAGO
(ESPAÑA)

VENTA ESPECIAL

Joyería fina, Relojes, Artículos de plata, Obtejos de fantasía ,propios para regalos. Todo a precios de ocasión. Relojes "LOHENGRIN" y "CAÑON", de lo bueno, lo mejor.

"Lohengrin Palace"
Muralla y Egido. Habana.

10186 alt 11-115

21 CASAS DE LA HABANA CLAUSURADAS POR LA SANIDAD

A OTRAS MUCHAS SE LES ORDENA IMPORTANTES OBRAS, POR ENCONTRARSE EN MAL ESTADO

Relación de casas de esta capital y sus barrios, visitados durante la última semana por los doctores Ramón Grau y Severiano Gutiérrez de la Solana, y el señor Carlos Echegoyen, presidente, secretario y vocal, respectivamente, de la Comisión de Clausura de la Secretaría de Sanidad y Beneficencia:

Salvador esquina a Puente de Hierro (solar), Francisco Pérez; clausura. Avenida de Menocal, Nº 44 (Fábrica de Hielo), José Roig Igualada; ordenar obras. Carlos III Nº 267, Mario de la Torriente (dos expedientes); terminado expedientes. San José Nº 106, Administrador Judicial, Guillermo Ch; hacer especificaciones. Avenida de Bélgica Nº 103, Rafael Contreras; clausura. Cerro Nº 861, Francisco Iglesias; ordenar obras. Finca La Condesa, Calzada de Vento, kilómetro 8, Andrés Lorenzo; clausura. Finca La Julia, detrás del Cementerio de Colón, Rosario Hernández: terminado expediente. Finca El Factor, Ferrer esquina a Carmen (Cerro), José Hernández, terminado expediente. Finca La Misericordia (al costado del Club Almendares), Manuel Martín Suárez; clausura. Finca C. del Padre, Calzada de Vento, Santa Catalina y Gos (frente a la Clínica de Malberty), Jenaro Pérez; terminado expediente. Finca San Agustín, reparto San Juan, frente a la Quinta Canaria, Francisco Damas; clausura. Calzada de Vento, al costado de la bodega de Jenaro Pérez (Vaquería) Segundo González; clausura. Cerro y Colón, sin número, vaquería, Basilio Izquierdo; ordenar obras. J. B. Zayas, número 29, entre Luis Estévez y Estrada Palma, Emilio Pérez; clausura. Pasaje entre Estrada Palma y Luis Estévez, Alfredo García; no clausura. Velázquez, 10, entre San Joaquín e Infanta (vecindad) Francisco Penichet; terminado expediente. Pocito entre 10 y 11, Reparto Lawton, Francisco Santos, ordenar obras. Quiroga, 1, Colegio, Federico Rodríguez; ratificar informe.

Sol, Nº 79, Ignacio Muñiz, terminado expediente. Jesús Peregrino, Nº 67, Daniel Sueiras; ordenar obras. Municipio, 8, vecindad, Federico Justiniani; clausura. Economía, Nº 4, Pedro Fuentes; conceder licencia. Cerro, Nº 513 (bodega), Fº García Celis; clausura. Zequeira, número 83 (vecindad) Soledad Xiques; terminado expediente. Arroyo Naranjo, Nº 65, Guadalupe González; conceder plazo. San Nicolás, número 122 (bajos) Julio Lee; clausura. Salud, Nº 68, Felipe Chin; clausura. Finlay, Nº 60, Enrique Vila; clausura. Paseo, Nº 18, Rafael F. Chang; clausura. Campanario, número 132, Antonio Von; clausura. Calzada de Paseo, número 3, Enrique Llong, clausura. Gervasio, número 150, Andrés Chang; clausura. Finlay, número 35, Felipe Villar; clausura. Salud, por Escobar, número 79, Lai V. Woo; clausura. Campanario, número 25, José Von; clausura. Campanario, número 144, Bu Llong; clausura.

HABANERAS

Viene de la página CINCO

BERNABEU

MODAS DE PARIS

Al llegar.
Ismael Bernabeu.
El trasatlántico **Espagne**, que tomará puerto mañana, procedente de Saint Nazaire, nos devuelve al célebre modisto.
Nuestro gran Bernabeu.
Rey de la Moda.
Tengo en mi poder la carta que se sirvió escribirme desde el hotel **Ronceray**, de París, en vísperas de embarcar para la Habana.
Más que una carta resulta una crónica con el avance de las modas para la estación que se avecina.
No habré de copiarla.
Un extracto es mejor.
Bernabeu empieza por decirme que las **toilettes** invernales no diferirán de las actuales más que en nuevas líneas.
La parte de la saya, muy ajustada, contrastando con la amplitud de las blusas.
Llevan un cinturón ancho.
De estilo Bayadera.
Cuanto al largo de los vestidos sigue siendo corto, muy corto, con verdadera exageración.
El único que disiente en esto, de manera llamativa, es Poiret.
Alarga las faldas.
Demasiado...
El famoso **tailleur** parisién parece sentirse influído por las prédicas moralizadoras sobre el particular.
Colores.
¿Cuáles los imperantes?
Patou, el renombrado Jean Patou, creador del delicioso perfume **Amour, Amour**, que tanto ha divulgado Bernabeu entre su parroquia de la Habana, tiene sus especialidades en colores.
Emplea para traje de tarde el negro, el negro con blanco, el **beig**, azul marino, gris y un tono de azul gris.
Además toda la gama de rojos, singularmente, el Bordeaux y el Bourgoque.
En telas, crepé de china, crepé satín, sin prescindir del moaré.
Líneas simples.
Características de Patou.
Algunos modelos, como los presentan otras casas, adornados con flecos.
Pero mejor las flores, siempre las flores, con marcada preferencia para los trajes de noche.
Los de té con encajes.
Preciosos!
La casa Chanel, que este año tiene de su parte el favor del público parisiense, presenta una linda colección de vestidos para mañana en **jersey** de seda y lana que por su sencillez resultan tan prácticos como elegantes.
Difieren en tonos, predominando el **beig**, verde botella, rojo y azul marino.
Para trajes de tarde, privan el negro, **bois de rose**, blanco y negro y rojo obscuro.
Todos con encajes.
De rigor.
Para la noche es suntuosa la colección en negro, blanco y claro de luna.
Chanel, obediente a los cánones de la moda, presenta muchos modelos con flecos tanto para tarde como para noche.
Lucien Lelong tiene grandes puntos de semejanza con Chanel.
Sólo una diferencia.
Digna de anotarse.
Es la única casa de París que ha puesto el talle un poco más alto.
El modelo **Neigeuse**, para noche, tiene un éxito extraordinario.
Blanco.
Ricamente bordado.
La casa Jenny, siempre tan parisién, hace unas bonitas combinaciones en negro y rosa y en azul marino con trabajos en trencillas y aplicaciones de crepé de china.
Jenny hace uso de botones en gran profusión para sus modelos.
Otra especialidad suya.
Los cinturones estrechitos.
Mucho negro, azul marino y **beig** en los trajes de tarde y en los de noche, rosa, blanco y azul turquesa.
Worth, siempre tan severo de líneas, tiene una colección de vestidos de **soirée** incomparable.
Lanvin, muy bonitos vestidos de mañana, gran colección de abrigos de tarde y los imprescindibles trajes de estilo.
Philipp y Gaston, que tienen una de las más lindas colecciones de este año, presentan una asombrosa variedad de modelos en crepé de China y georgette en todas las tonalidades del azul.
Desde el azul marino hasta el azul porcelana, azul pavo, azul antiguo y azul París.
Azul.
Musa un día de Rubén Darío.
Sus modelos de vestidos de tarde son en georgette, bordados todos, con sus pantalones correspondientes.
Del mismo género.
Y con bordados iguales.
Martial y Armand mostrando gran predilección por los colores azules en trajes de tarde así como el **beig** y marrón para vestidos de mañana.
Premet.
Juvenil y airoso siempre.
Y Poiret, que ha obtenido con **La dame en noire**, modelo de carreras, un éxito fantástico.
Sobre él predominio de blanco y negro ya nos habló en su última correspondencia de París a este periódico Paulina de Lacalle.
Por cierto que a propósito de esto refería que cuando Diana de Poitiers quedó viuda adoptó esos dos tonos para su luto por lo mucho que favorecían su tipo de belleza, usándolos ya por todo el resto de su vida, no obstante haber sido ésta tan alegre.
Un reflejo de la moda parisién para el invierno todo lo que me cuenta Bernabeu.
Algo se calla.
De los vestidos de novia.
Varios los que trae, por encargo especial, uno de ellos fastuso, esplendidísimo.
Es para una de las señoritas más celebradas del mundo habanero que contraerá matrimonio antes de que finalice el año con un funcionario de gran popularidad.
Tiene nombre de flor.
Y es muy linda.

"EL SIGLO"
MUEBLES DE ARTE
Novedades en lámparas y objetos para regalos.
Visítenos e impóngase de nuestros bajos precios.
O'REILLY Y HABANA
Teléfono: A-6138.

SAN FRANCISCO DE ASIS
MAÑANA

El temor suyo de no poder encontrar lo más adecuado para obsequiar a la dama o al caballero que mañana celebra sus días, se disipará inmediatamente al contemplar el grandioso surtido de bellísimas novedades expuesto en nuestros salones. Tenemos una variedad sin límite en toda clase de objetos para regalos. De originalidad, arte y distinción.

La Casa Quintana
LA CASA DE LOS REGALOS

ALBUMS DE MUSICA

Para Piano, Violín y Piano o Mandolina, se pondrán a la venta con un 50 por ciento de rebaja, desde mañana, LUNES, hasta el miércoles inclusive, en el almacén de música de Antonio Alvarez, Aguila 97.

NOTA: Recomiendo el Album de Alard con 8 preciosas fantasías fáciles, propias para violín y piano o mandolina. El arreglo es admirable.

Aguila 97, entre Neptuno y San Miguel. Teléfono M-2023.

La Casa Grande

ANGONES y COMPAÑIA
GALIANO y S. RAFAEL

SUMARIO DE LOS LUNES DE "LA CASA GRANDE"

MAÑANA, siguiendo la costumbre de todos los lunes, pondremos a la venta un numeroso grupo de artículos a precios rebajadísimos, a título de reclamo entre los cuales figuran los siguientes:

Vestidos,
Camisas de linón,
Camisas de jersey,
Manteletas,
Toallas,
Cojines,
Delantales de goma para niños,
Sabanitas de goma,
Sábanas de warandol,
Crepé Cantón,
Crepé estampado,
Georgette,
Chiffón,
Foulard,
Sedas estampadas,
Retazos,
Vichy,
Poplín,
Cambray,
Opal blanco,
Granité,
Ajustadores,
Corseletes,
Medias,
Encajes,
Guarniciones,
Sedas para bordar,
Estambres,
Agua de Colonia.

LA CASA GRANDE HABANA

DE AGRICULTURA

SANIDAD VEGETAL Y EL EMBARQUE DE HABAS LIMA

La Jefatura de Sanidad Vegetal ha remitido una circular a los exportadores de habas "Lima", interesando una relación de los agricultores que por su cuenta vienen cosechando el expresado producto para ser exportado a los Estados Unidos de Norte América; significándoles al propio tiempo que no permitirá embarque alguno procedente de campos que no hayan sido previamente desinfectados e inspeccionados por los empleados de Sanidad Vegetal, de acuerdo con lo que dispone el decreto presidencial de fecha 11 de agosto último, extremo éste que es de suma importancia sea del conocimiento de los referidos cosecheros y exportadores, a fin de evitar perjuicios en la hora de embarcar el mencionado producto, por no haber dado cumplimiento a dicha disposición.

EL JABON
"BELLE AMOUR"
A BASE DE LECHE DE BURRA

quita el paño, evita las arrugas, hace desaparecer barros y pecas
SI USTED ME PRUEBA, ME SEGUIRA USANDO

Agente Exclusivo:
"EL AGUILA", de ANDRES FU
Aguila 134
Teléfono A-8015. Hazana

A LAS DAMAS

Realizo finos encajes de hilo hechos a mano.

Teniente Rey 40.

ATUN Y BONITO
Selectos
ANTONIO ALONSO, Hijos. Vigo, España

!Un Cutis Lívido o Amarillento Indica Dormidez de la Piel! ¡DESPIÉRTELA!

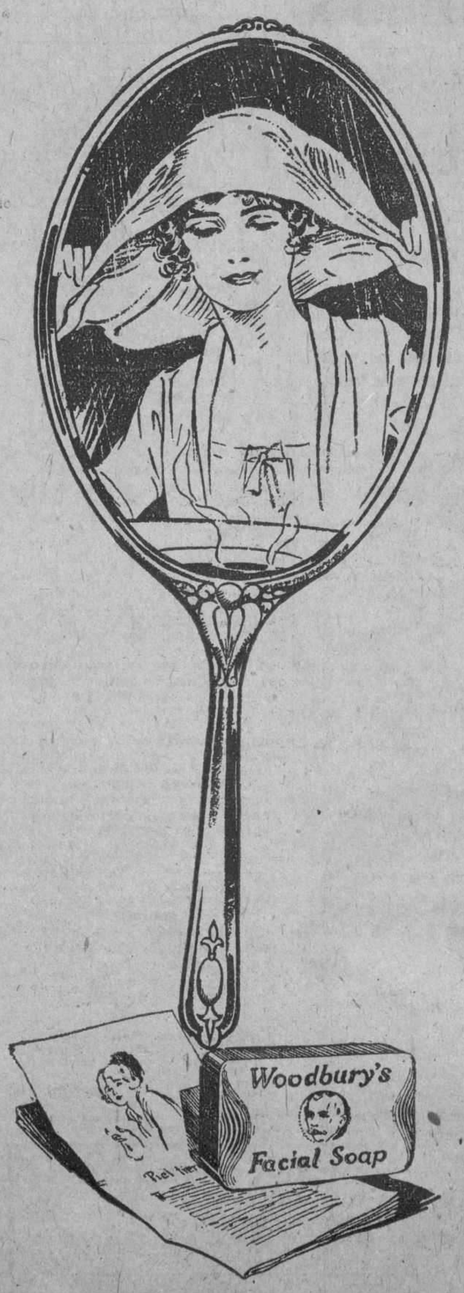

¿ES DIFICIL? No, sumamente fácil y eficiente.

Obtenga un cutis de buen color, atractivo, bello y radiante por medio del siguiente tratamiento WOODBURY.

Al retirarse para dormir, llene su lavabo o palangana con agua bien caliente. Cubra la cabeza con una toalla espesa inclinándose hacia la palangana o fuente a fin de obtener el vapor de agua directamente en la cara por varios minutos.
Frote con un paño caliente el JABON FACIAL WOODBURY hasta producir una espuma espesa. Lávese el cutis bien con esta espuma frotando de abajo hacia arriba.
Enjuage la piel bien, con agua templada y después con agua fría.
Este tratamiento dos veces a la semana estimulará los poros inactivos y la circulación de la sangre produciendo un buen color.

Las demás noches use el JABON FACIAL WOODBURY con agua tibia. Un lavado ligero.

Obtenga una pastilla de JABON WOODBURY hoy, en su droguería, perfumería o sedería. Una pastilla de JABON WOODBURY dura de 4 a 6 semanas para uso general y para el tratamiento del cutis. EL JABON WOODBURY es también envasado en cajitas de 3 jabones.

El jabón Facial Woodbury es fabricado por "The Andrew Jergens Co." quienes son también los fabricantes de la "Crema Facial" y "Polvo Facial" marca Woodbury.

Agente General:
SR. FLORENTINO GARCIA
Apartado 1654, Habana

M.E.C.D. 2016

DE PRESCINTO EN PRESCINTO

PRIMERA ESTACION

Tropezó con el auto

Juana Ventura Castro Vázquez, de 53 años, vecina de Oquendo 9, fué asistido de una contusión en la cabeza, que se causó en San Ignacio y OReilly al tropezar con el auto 12033, que manejaba Rafael T. Rivera, vecino de Franco 4.

Por desobediencia

El vigilante 611 detuvo en el interior del Juzgado Correccional de la Sección Segunda, a Alejandro Jordán Borges, de 25 años, vecino de eGnios 18, por acusarlo Pedro Lavin Alonso, empleado de dicho juzgado, de haberlo desobedecido, cuando le negó la entrada al despacho del Secretario del mencionado Juzgado.

El acusado manifestó que había ido a dicho lugar para recomendar a un individuo por orden del señor José A. Ortega, secretario particular del Secretario de Gobernación.

Choque

En la esquina de OReilly y Bernaza, chocaron el auto 6194, que manejaba Mariano Pérez Doblado, de 18 años y vecino de Jesús del Monte 410 y la bicicleta que montaba Vicente Noriega Valdés, domiciliado en Gervasio 86.

Desobediencia

El vigilante 1347, detuvo a Antonia Estrada Basulta, de 88 años, sin domicilio, porque al requerirla para que no molestara a los transeuntes, en la esquina de Cuba y Lamparilla, le desobedeció y promovió un fuerte escándalo.

La anciana fué remitida al Vivac, por no haber prestado fianza de 25 pesos.

SEGUNDA ESTACION

Hurto

José Vázquez Rubiana, chauffeur y vecino de Cárdenas 19, denunció que mientras arreglaba la goma de su automóvil, en la esquina de Acosta e Inquisidor, le sustrajeron el saco con su título de chauffeur y la circulación y además cinco pesos.

Detenidos por hurto

Los vigilantes 1507 y 1521, arrestaron a Julián Peñalver Santamaría, de 21 años, vecino de Sol 4 y Alfonso Domínguez Castillo, vecino de Sol 9, por ser los mismos sujetos que hace días le sustrajeron de un camión, una goma de automóvil, a Juan Antonio Stincer Santana, vecino de San Andrés y Finlay, en el reparto Naranjito.

Beodo escandaloso

El vigilante 1931, detuvo a Víctor San José San Segundo, de 28 años, vecino de Cuba y Desamparados, acusándole de que estaba formando escándalo y además en completo estado de embriaguez.

Ropa sustraida

Gervasio Gardó Reyes, chauffeur y vecino de Velázquez 177, denunciando que dejó el camión que manejaba en la esquina de Luz y Oficios, para llevar a una casa unas piezas de ropa y cuando regresó, notó la falta de un saco y un pantalón, ignorando el valor.

Al abrir una lata

Al abrir una lata se hirió la mano izquierda, Víctor Valenzuela, de 32 años y vecino de Sol 92.

TERCERA ESTACION

Vejación

Antonio Leal García, de Romay 31, hizo detener a Carlos Ulacia Suárez de Concordia 105, porque encontrándose frente al edificio del Centro Asturiano, presenciando el funcionamiento de la pizarra magnética, el Ulacia lo vejó primeramente, y como protestara, lo maltrató de obra.

Iban a reñir

El vigilante 956 arrestó a Fernando Serrano Quiroga, vecino de Berna ly Amistad; Manuel Larrea Barreto, de B entre 6 y 4, y a Eladio del Rosario Torres, de Gloria 5, acusándolos de que en la esquina de Crespo y Animas, formaron un fuerte escándalo y trataban de reñir.

Escándalo

El vigilante 1329, arrestó a Antonio Masiques Landeto, vecino de 18 esquina a 23, porque en Consulado y Neptuno promovía escándalo y tropezó con una bicicleta que montaba un desconocido, sufriendo lesiones leves.

Un herido

Antonio Quijada Rodríguez, vecino de Morro 28, sufrió una herida en la mano derecha, al cortarse con el guardafango de un automóvil, que estaba fregando.

Amenazas

El vigilante 438, arrestó a Pedro Juan Bejerano, vecino de I y Calzada, por acusarlo Basilio Royer y Soler, de Sitios 70, de que constantemente lo veja y amenaza, y de que hace días lo agredió con una navaja, lesionándolo en el brazo derecho.

Faltas al respeto

Fernando Vidaurreta Monreal, de Antón Recio 60, fué acusado por el vigilante 430, de haberle faltado al respeto en San Rfael e Industria, al requerirlo por estar reparando un utomóvil en la vía pública.

CUARTA ESTACION

Cayó de la silla

Luis Rodríguez González, de 5 años de edad, vecino de Suárez 19, fué asistido de una contusión menos grave en la cabeza, que se causó al caerse de la silla.

Lesionada en un choque

Juana Casal Cordero, de 35 años de edad, vecina de Perkins 30, fué asistida de una herida incisa en la mano izquierda, que dijo se causó viajando en el ómnibus Las Tres Pimas, número 10, que manejaba Antonio Jiménez García, vecino de Guanabacoa, al chocar en Monte y Someruelos con el tranvía número 47, de Cerro-Muelle de Luz, que era conducido por Rafael del Monte y Monte, domiciliado en Santa Teresa 11, Cerro.

Otro choque

En la esquina de Tallapiedra y Factoría, chocaron el motor de la Havana Central, número 431, que manejaba Miguel Hernández, vecino de Concha y Pérez y el camión número 20031, que conducía Enrique Benítez Peña, vecino de San Ambrosio, sufriendo averías ambos vehículos.

Riña

El vigilante 483 detuvo a Joaquín Rivero Lamels, vecino de Misión 3 y a Julián Margan Romero, vecino de Hospital 9, porque sostuvieron una reyerta en el café que existe en el domicilio del primero, sin que se causaran lesiones.

QUINTA ESTACION

Le llevó el motor

El asiático Manuel Cantero, vecino de Zanja 10, denunció que hac tiempo le entregó un motor eléctrico para que lo arreglara, a José Cabré, vecino de Villegas 67, entregándole además 18 pesos, sin que hasta la presente le haya devuelto el referido aparato.

Choque

En Varela y Zanja, chocaron el auto 9709, manejado por Vicente Sánchez Mena, vecino de Economía 98 y el tranvía 870, de los ferrocarriles de Marianao, que conducía Lázaro Cruz, vecino de la Estación de Samá.

Le entregan las ropas

Gregorio Pedroso Gasso, vecino de 16 número 3, dió cuenta a la policía, que le entregó al dueño del tren de lavado situado en Lagunas y Gervasio y al ir por ellas, no se las quiso dar, por habérsele perdido el comprobante, estimándose perjudicado en 10 pesos.

Otro choque

El camión 17869, que manejaba Rafael Alvarez Prieto, vecino de Justiz 1, chocó en Varela y Villuendas, con el trancía 2013, que conducía Ramón Vázquez Rodríguez, vecino de 7 y 8.

Riña

El vigilante 1591, arrestó a Carlos Martínez Lazcano, vecino de Gervasio 8 y al asiático Luis Jui Chion, sin domicilio, porque reñían en el interior de la casa del primero, causándose lesiones leves.

SEXTA ESTACION

Hurto

El vigilante 1755, arrestó a Telmo Pino y Goira, de I núm. 10, en el reparto Batista, por acusarlo el asiático Alfonso Lao, de Vives 167, de que le hurtó de su establecimiento una caja de tabacos, que aprecia en la suma de cuatro pesos.

Maltratos

El menor Enrique Fritz Paez, de Peñalver 34, acusó a Avelino Fernández Vidal, de Concepción de la Valla 1, de haberlo maltratado de obra, al ir a la azotea de la casa del acusado, a recoger una pelota que se le había caído.

Dos hermanos

El vigilante 623, denunció que tuvo noticias de que en la casa Vives 160 habían sostenido una riña los hermanos Bernabé y Tomás González, y al invitarlos a concurrir a la Estación, se negaron a ello.

Principio de incendio

En la fonda establecida en San Nicolás 215 propiedad de Antonio Zaiden, ocurrió ayer un principio de incendio, a causa de haber comenzado a arder el marco de una puerta, que está próxima a la cocina. Concurrió el material de incendios, sin que tuviera necesidad de funcionar.

Abandono

María de la Osa Salgado, de Antón Recio 13, denunció que ha sido abandonada en unión de dos hijos menores por su esposo Claudio Pérez y Pérez.

Un vidrio

Francisca Socarrás Díaz, de San Nicolás 300, sufrió una herida en el pie derecho, al pisar un vidrio en su domicilio.

Una hincada

Salvador Arencibia Morales, de San Nicolás 263, sufrió una herida en el antebrazo derecho, al hincarse con un alambre con el que jugaba en su domicilio.

Una caída

Al caer al suelo en su domicilio, la menor Angela Alvarez Román, de Campanario 226, se produjo heridas en la cabeza.

SEPTIMA ESTACION

Reclamado

El vigilante 1892, arrestó a Angel Rodríguez Parada, vecino de Oquendo 14, por estar reclamado por el juez correccional de la tercera, en dos juicios por infracción sanitaria.

Choque

En San Rafael y Lucena, chocaron el camión 17158, que manejaba Fidel de la Huerta Alfonso, vecino de Rayo 69 y el tranvía de la línea de Universidad-San Juan de Dios, que era manejado por el motorista José Díaz. Debido a la excesiva velocidad que llevaba el camión, el tranvía descarriló, interrumpiéndose el tránsito por espacio de media hora.

OCTAVA ESTACION

Maltratos

Gregorio Martínez González, vecino de Pajarito y Clavel, denunció que fué maltratado en su domicilio por un individuo al que solo conoce por El Montañés.

Hurto

José M. Albiñán, de Baños 2, denunció que encontrándose en la bodega de Castillo y Estévez, le hurtaron un paquete conteniendo distintas mercancías, que aprecia en la suma de $12.50.

Con el cuchillo

Manuel Quintero Valdés, vecino del reparto Jacomino, sufrió una herida en la mano izquierda, al ser alcanzado por un cuchillo, con el que cortaba un pedazo de carne, en el Mercado Unico.

Escándalo

El vigilante 1772, arrestó a Hilda y a Leonor Fernández Martínez, vecinas de Belascoaín 86, porque las sorprendió formando escándalo en su domicilio, y al tratar de conducirlas, le ofrecieron resistencia.

Una pedrada

Aurelio Martínez y Zulueta, vecino de Omoa 34, sufrió lesiones menos graves en la región costal derecha, al ser alcanzado por una piedra que le arrojó un menor desconocido.

Se lo extraviaron

Francisco Padilla Chavez, de Benjumeda 32, denunció que entregó un saco para lavar en el taller situado en Marqués González 105, propiedad de Mario Chi, y como se lo han extraviado, se estima perjudicado en la suma de ocho pesos.

Cayó de la escalera

Al caerse de la escalera de su domicilio, y romperse una botella que llevaba sufrió lesiones menos graves en el antebrazo izquierdo, Saúl Ortiz Avila, de Desague 14.

NOVENA ESTACION

Una caída

Alicia Meléndez Soto, vecina de F número 14, fué asistida de una contusión en la cabeza, que sufrió al caerse en su domicilio y dar con una silla.

Faltas

El vigilante 149, detuvo a Andrés Vila Orjales, vecino de D número 9, de que al dejarlo incurso en multa, en G y 13, le faltó al respeto.

Maltratos

Mario Haces Suárez, de 16 años, vecino de 7 y G, fué asistido de contusiones por el cuerpo, de carácter leve, que le causó frente a su domicilio, un desconocido al maltratarlo de obra, dándose después a la fuga.

DECIMA ESTACION

Vejación

El vigilante 75, denunció que al personarse en la casa 27 número 372, con el fin de dejarla incursa en multa, por tener un perro en la vía pública, a la inquilina de la casa, cuyas generales ignora, ésta le tiró la puerta, echándosele a reir, por lo que se estima vejado.

Reclamado

Los vigilantes 1108 y 1768, arrestaron a Carlos Carmona, vecin de Vives 84, por estar reclamado por el juez correccional de la cuarta, por infracción municipal.

Acusó a su padre

María García Gómez, de 18 años, vecina de Crecheria 27, fué asistida de una contusión en la malar izquierda, que dijo le causó su padre Antonio García, al maltratarla de obra, al enterarse que había dejado la colocación.

Una hincada

Olga González Díaz, de 9 años, vecina de San Martín, 71, fué asistida de una herida en el pie izquierdo, que se causó al pisar una puntilla, en su domicilio.

Empujando un auto

Al estar empujando un auto-cuña, frente a su domicilio, le pasó una de las ruedas por el pie derecho, a José V. Marcos, vecino de A y 17.

Hurto

José Sargazar Piñeiro, dueño de la bodega Ayesterán 16, denunció que le habían sustraído de su domicilio, una hebilla de oro, ignorando quien sea el autor.

ONCENA ESTACION

Una puntilla

Victoria González Martínez, vecina de la Quinta del Obispo, se produjo una herida en el pie izquierdo, al pisar una tabla que tenía una puntilla, frente a su domicilio.

Amenazas

Jesús Guardia Codina, vecino de Cerro 711, denunció que en sú domicilio se presentó Juan Izquierdo Almagro, de Vives 70, y lo amenazó con darle una paliza si no le pagaba veinte y un fotutos de automóviles que había dejado en su domicilio.

Un clavo

Al pisar una puntilla en un patio de su domicilio, el menor Cirilo Llovet, de Gravina letra D, sufrió una herida en el pie izquierdo.

Se fugó

Isabel Pérez Avilés, vecina de Infanta 8, en el Cerro, denunció que ayer se marchó de su domicilio la menor Sergia Baró y Semá, que tenía a su abrigo, ignorando el lugar donde se encuentra.

No pagó

Ana María Pedroso Casanova, vecina de Palatino 21, denunció que al personarse en la bodega situada en Palatino y Armonía, para cobrarle al dependiente Severino Pérez, seis pesos que le debe por lavado de ropas, fué insultado por dicho individuo y por el dueño de la bodega.

Una pedrada

Juan Mata Huidobro, de San Nicolás 37, fué asistido de lesiones en la rodilla izquierda, las que sufrió al transitar por Cruz del Padre y Velasquez y ser alcanzado por una piedra que le arrojó el vendedor ambulante Rofrit Momaris, sirio y vecino de Tenerife 3.

Hurto

Mario Serrano Sesti, empleado de Obras Públicas y vecino de Arroyo Apolo, denunció que encontrándose trabajando en Cerro y Auditor, le hurtaron el saco, donde tenía un ticket para cobrar sus sueldos como jornalero de Obras Públicas.

DUODECIMA ESTACION

Insultos

Fermín López Quiñones, encargado de la casa Luyanó 7, y José Pedroso Ponce, de Luyanó 17, sostuvieron una reyerta, porque el López insultó a Marcelina Vives, madre del Pedroso.

Una caída

Al transitar por Jesús del Monte y Marina y caer al pavimento, se produjo lesiones en la pierna izquierda, Pastor Bruzón y Moreira, vecino de Cristina 29.

Le pegó

Josefa Lolo Gacedo, vecina de Enamorados 41, denunció que fué maltratada por su vecina, nombrada Felicia, la que le pegó con un zapato, causándole lesiones en e lcodo derecho.

Con una lata

Manuel Urseguía Noriega, vecino de Delcias y Remedios, sufrió una lesión en la región superciliar izquierda, al caerle encima una lata, en su domicilio.

Una caída

Mercedes Aymerich Díaz, de Justicia y Santa Ana, cayó en su domicilio y se produjo una herida contusa en la región mentoniana.

Coacción

José Calvo Ramírez, vecino de Herrera 23, denunció que el arrendatario de la casa, al que solo conoce por José, le ha quitado el servicio de agua, con motivo de una diferencia que tuvo con él por el alquiler de la casa.

DECIMA TERCERA ESTACION

Una caída

Juana María Lorite Ramos, vecina de A entre 11 y 12, en la Víbora, cayó al pavimento en su domicilio y se produjo una herida menos grave e la región labial inferior.

Lesionado

José M. Fernández y Rodríguez, de San Anastasio 33, cayó de un automóvil, en el paradero de los tranvías de la Víbora, y se produjo lesiones menos graves en el pie derecho.

Otro caído

Al caer al suelo en Jesús del Monte y Patrocinio, por haber sido acometido de un síncope, Enrique Correa y Figueredo, vecino de Jesús del Monte y O-Farrill, se produjo lesiones en la cara y en la rodilla izquierda.

Maltratos

Miguel A. Rodríguez Vergara, vecino de Patrocinio 4, acusó al sargento del Ejército José Hernández Puga, vecino del Cuartel Avalos, de haberlo maltratado de obra en el paradero de los tranvías de la Víbora, causándole lesiones leves.

Riña

El vigilante 1762, arrestó a los menores Pedro Tome Jiménez, de Gross número 6, y a José Cotan Valdés, de Estévez y Lacret, por haberlos sorprendido en reyerta en Milagros y Zola. La riña fué motivada porque ambos querían montar al mismo tiempo una bicicleta.

Le mordió un perro

Joaquín Castillo García, de Chaple 26, sufrió lesiones en la pierna izquierda, al ser mordido por un perro, en la botica situada en Estrada Palma y Heredia.

CASOS Y COSAS

EL ORIGEN DEL HOMBRE

Acebal, vate y actor:
Un veterano colega
que en Arte hoy no tiene pega
por ser ya de edad mayor;
habiendo leído el DIARIO
hoy con mucha complacencia,
y encontrando extraordinario
eso de **"la descendencia"**,
me decido a protestar
de nuestro origen reptil,
aunque a mas de un zascandil
le gusta **majasear**.
Yo creo mas admisible
que origen de los mortales,
son todos los animales,
y esta opinión no es risible.
Creo que mal no discurro
que un mortal de gran oreja,
tenga orígenes del burro
al que mucho se asemeja.
Y quien tiene **pico de oro**,
o quien canta muy bonito,
no dudeis: viene de loro,
o sino de un pajarito.
Quien de palomas en pos
sigue con amor y afán,
denuncia que es, como hay Dios,
oriundo de gavilán.
Y aquel que explota a los bobos
tomándolos por carneros,
¿orígenes verdaderos
no tendrá en los mismos lobos?
Siguiendo hasta el infinito
las cosas de los mortales,
acaso lo que ahora he escrito
resulten verdades reales.
Y no va mas, Acebal,
no doy mas lata, ni guerra;
contesten usté o Bernal
sobre el tema:

Antonio SIERRA.

Sept. 25-1926.

Cedí mi lugar, gustoso
a mi amigo Antonio Sierra,
ya que en contestar se aferra
a Evelio en tono jocoso.

Sergio ACEBAL.

DESESPERACION AMOROSA

CUANDO Orfeo perdió a Euridice, fué tal su dolor que hasta las fieras y las furias del Averno se apiadaron. De tanto llorar por su amada, perdió los ojos, y fueron—¡quién lo dijera!— mujeres las que, lejos de compadecerle, le mataron con saña. No se ha puesto aún en claro el motivo, aunque modernas investigaciones aseguran que por no afeitarse con el definitivo jabón "Yimy", a base de lacto-glicerado, de insecable espuma y no igualada baratura. Fabricación de "Floralia", creadora del supremo Jabón "Flores del Campo".

Mañana conocerá Ud. a "la consentida"

y verá qué beneficio tan grande le ha hecho la CAFIASPIRINA

Alivia todos los dolores, levanta las fuerzas y

NO AFECTA EL CORAZON NI LOS RIÑONES.

¡Búsquela mañana! ¡Es un primor!

BAYER

VINO "CHICOL JARA"

Específico poderoso para curar el REUMA, LUMBAGO y GOTA. GRAN DISOLVENTE del ACIDO URICO.

Se notarán sus efectos desde los primeros momentos por la sensación de ALIVIO, VIGOR y FUERZA que se adquieren.

PREPARADO POR EL DR. JOSE R. ARELLANO

Laboratorio: EMPEDRADO No. 16. Teléfono M-9675. Habana.

Pida Folleto explicativo y le será enviado por Correo. — DE VENTA EN TODAS LAS FARMACIAS

MUNSON STEAMSHIP LINES

VIAJE LUJOSAMENTE

por el espléndido y moderno vapor "MUNARGO" de 12,000 toneladas, que hace la travesía entre la Habana y New Orleans en 36 horas.

El vapor "MUNARGO" es el más veloz y más lujoso de todos los vapores que navegan en el Golfo de México, saliendo de la Habana todos los Martes y de New Orleans todos los Sábados.

Suites de Luxe con todas las comodidades de los mejores hoteles

OFICINAS: MUNSON TERMINAL

San Ignacio y Desamparados.—Habana

Teléfonos: M-6961, M-6962, M-6963.

Dientes Empañados

Como darles blancura

Las Encías Sensibles

Cómo vigorizarlas. Déles ese color de coral que Ud. tanto envidia

Este Método Moderno Producirá Muy Pronto un Cambio Completo. Combate la película a la cual los Principales Dentistas atribuyen el mal aspecto de los dientes y las enfermedades de las encías. . . . Haga esta prueba única.

NO podrá Ud. tener atractivos, si su dentadura, está manchada y sus encías están reblandecidas y no tienen firmeza.

Ahora, la ciencia moderna ha hecho descubrimientos importantes para vencer todos estos inconvenientes. Se trata de un método nuevo, que recomiendan ahora los principales dentistas . . . es el método más sorprendente de todos los que se conocen para la higiene de los dientes.

Esa Película—El Enemigo de los Dientes y las Encías

La ciencia dental atribuye ahora la mayor parte de esos males, directa o indirectamente, a la película cargada de microbios, que se forma sobre sus dientes.

No la puede Ud. distinguir a la simple vista, pero si se pasa la lengua sobre los dientes, podrá Ud. sentirla, como una capa viscosa y resbaladiza.

Esa película se impregna de partículas de alimento, humo e impurezas. Y por esta razón, sus dientes adquieren un aspecto turbio y manchado.

Se adhiere a los dientes, penetra en los intersticios, y allí se fija. Expone sus encías al ataque de los microbios. En ella se reproducen millones de microbios. Y éstos, con el sarro, son la causa fundamental de la caries y la piorrea.

Ud. no podrá tener dientes bonitos si no destruye la película. Todos los principales dentistas le dirán a Ud. lo mismo.

El cepillo no la destruye

Los dentífricos corrientes y el cepillo no podrán destruir la película. Siéntala ahora con su lengua. Observe las deficiencias del método actual de asearse la dentadura.

Ahora se usan métodos nuevos. Se usa el dentífrico llamado Pepsodent, que es distinto, en su fórmula, acción y efectos de cualquier otro dentífrico conocido.

Todo el mundo lo ha adoptado, en gran parte por consejo de los dentistas. He aquí por qué han empezado a disminuir los males de la dentadura y de las encías.

Elimina la película y tonifica las encías

Logra dos objetos importantes, al mismo tiempo: elimina la película y luego tonifica las encías. No contiene substancias duras perjudiciales al esmalte.

Unos cuantos días de prueba demostrarán sus resultados, sin género de duda. ¿Por qué atenerse a los métodos anticuados cuando los dentistas más connotados recomiendan un método mejor?

Envíe el cupón. Recórtelo, antes de que se le olvide.

Pepsodent MARCA REGISTRADA

El Dentífrico Moderno

Basado en investigación científica moderna. Recomendado por los más eminentes dentistas del mundo entero. Ud. verá y sentirá inmediatos resultados.

Proteja el Esmalte

Pepsodent desintegra la película, y luego la elimina por medio de un elemento pulidor más blando que el esmalte. No use nunca un dentífrico que contenga substancias duras.

6-23-SR

Gratis—Un tubito para 10 días

THE PEPSODENT COMPANY,
Depto C6-8, 1104 S. Wabash Ave., Chicago, U. S. A.
Sírvanse enviar por correo un tubito de Pepsodent para 10 días a

Nombre.....

Dirección.....

Dé dirección completa—sólo un tubito para cada familia.

Gratis
Un tubito para 10 días
Llene el cupón

LES PARFUMS

CHANEL

El preferido de los parisienses por sus olores delicados y originales.

PERFUMES

No. 2 No. 5
No. 11
No. 22 No. 55

Olores exclusivos de Chanel:

(CHYPRE)

GARDENIA IRIS

Otros productos de Chanel.
Polvos para el baño
Polvos para elbaño.

COLORETES

Creyones para los labios
Agua de Tocador.
Agua de Colonia

JABON

Polvos en líquido
No el más barato pero sí el mejor

Agentes Exclusivos:

La Moda Americana S. A.

Charles Berkowitz, Pres.

SAN RAFAEL 22

Esquina a Amistad

1020- 1d-3

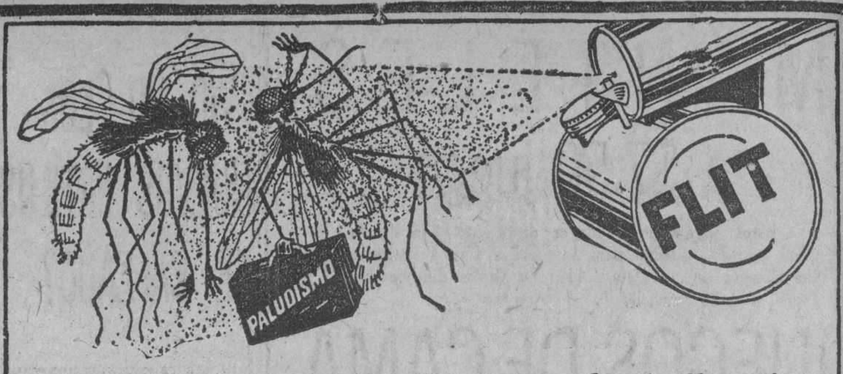

¡Mate los mosquitos—Conducen el paludismo!

SABIDO es que los mosquitos traen los microbios del paludismo y muchas otras fiebres mortíferas. Millares de personas mueren todos los años de enfermedades transmitidas por picaduras de mosquitos. El peligro es aún mayor para los niños que no se pueden defender.

Al cabo de años de investigaciones la renombrada empresa mundial, la Standard Oil Co. (New Jersey), E. U. A., ha perfeccionado un producto que ofrece un medio seguro y sencillo de exterminar los mosquitos.

Este producto es el Flit. Atomizando este producto se limpia una casa en pocos momentos de los mosquitos y moscas que traen la enfermedad. El Flit es limpio, fácil de emplear y ofrece toda seguridad. Extensas pruebas han demostrado que el Flit no mancha ni daña los tejidos más delicados.

Flit extermina los insectos que infestan la casa

Con solamente atomizar el Flit se exterminan las moscas, los mosquitos, las chinches, las cucarachas, las hormigas y asimismo sus gérmenes. Flit penetra en las hendeduras y rendijas en que se alojan y reproducen los insectos. Se puede también aplicar Flit sobre la ropa; mata las polillas y sus larvas que hacen agujeros en la ropa.

Para librar una casa de estos insectos dañinos basta aplicar Flit. De venta en todas partes.

STANDARD OIL CO. (New Jersey), E. U. A.

Distribuído por West India Oil Refining Co. of Cuba

FLIT

Marca registrada

DESTRUYE

Moscas - Mosquitos - Polillas - Hormigas - Chinches - Cucarachas

Muchos otros insectos y sus gérmenes que infestan el hogar

La lata amarilla con faja negra

¡¡¡ENGORDE!!!

PEPTONA VINO BARNET

EL QUE MÁS SE VENDE $1.20

SARRÁ. BUENAS FARMACIAS

GRAN PELETERIA EL MUNDO REINA 33

PARA EL INVIERNO

VAYA VIENDO LO NUEVO

"EL MUNDO" está preparado para satisfacer los más exigentes gustos en calzado de invierno. Las más bellas creaciones de París pueden ser admiradas en nuestras vidrieras.

$10.99

RASO NEGRO

Un modelo de Niza con las grecas de raso sobre piel de jaspe-oro igual al tacón. En tacon alto

$10.99

Un encantador anticipo de la moda, verdaderamente original. En charol nácar con el tacón y los ribetes en colores preciosos. Tacón recto francés. El mismo modelo también lo hay en charol color obispo.

$5.50

Modelo de gran presencia en raso negro con el tacón y los adornos de piel jaspe plata. El mismo modelo con vistas de glacé mate. Tacón alto y bajo.

$5.50

Una nueva creación en piel jaspeada, de fondo gris con los adornos y el tacón de charol. Tacón alto.

LOS ZAPATOS DE VERANO

a precios arrolladores

$2.99

Sencillo y elegante modelo en piel color palo de rosa con una hebilla de nácar. Tacón alto

$3.50

De color arena con el adorno de la pala de piel de caimán brown y el talón y tacón de piel de culebra. Tacón alto. El mismo modelo lo hay en piel de iguana y piel color oliva.

EL MUNDO REINA 33

TELF A4924 J. PEREZ Y CIA AL INTERIOR 30 CENTS. EXTRA

..10245 1d-3

M.E.C.D. 2016

Gran Exhibición De Sombreros De Entre Tiempo

Mañana, lunes, en nuestra nueva y hermosa vitrina de Obispo y Aguacate, haremos una suntuosa exposición de sombreros acabados de llegar para la nueva estación.

Son modelos de fieltro y cinta, en formas novísimas y colores apropiados.

Observe usted que son modelos desde $4.

En nuestro Departamento de Sombreros puede usted ver el resto de los estilos recibidos.

LA FRANCIA
OBISPO Y AGUACATE

HABANERAS

Viene de la página SIETE

DEL DIA

FIESTAS SOCIALES

En el Palacio Municipal.
Una solemnidad hoy.
Organizada está para las tres de la tarde por la Institución Nacional de Patriotas.
Habrá una parte musical.
Discursos y versos.
La poesía **A los Mártires,** tan hermosa, tan inspirada, la recitará su autor, el laureado bardo Gustavo Sánchez Galarraga, para quien hubo tantas felicitaciones ayer al reanudarse en la Sala Espadero las Tardes de Poesía y Música.
Harán uso de la palabra el doctor Francisco Domenech, el general Enrique Loynaz del Castillo y el doctor Néstor Carbonell.
Una matinée de niños.
Entre las fiestas del día.
Celébrase en el roof del hotel Majestic como homenaje de la revista Bohemia a las triunfadoras de su Certamen Infantil.
Dará comienzo a las dos, puntualmente, ofreciéndose premios para las mejores parejas de baile y para los niños y niñas que luzcan trajes mejores.
Cuesta la entrada un peso.
Grandes y chicos.
En el salón de fiestas del Casino Español se efectuará la última de las Tardes Bailables.
Gran velada con motivo de la apertura del curso escolar 1926-1927 en la Asociación de Dependientes.
El doctor Enrique Roig ha sido designado para pronunciar el discurso de la noche.
Sigue la verbena.
La del Club Ferroviario.

SABADOS DE RIVOLI

En gran animación.
Muy favorecido.
Veíase así ayer, por la tarde lo mismo que por la noche, el elegante teatro Rivoli.
La cinta que se exhibía, con el título de **Almas de Acero,** gustó y fué muy aplaudida.
Pertenece al repertorio de la **Medal Film Co.** y tiene por principales intérpretes a Vera Reynolds y William Reyd.
Citaré la concurrencia.
Al azar e indistintamente.
Entre las señoras, Sofía Saaverio de Espinosa, Adela Zertucha de Montalvo y Teresa Fernández de Ulacia.
Rosa Giró de García Nattes, Paquita Curbelo de Olavarrieta y Margot Blanco de Wolf.
Conchita Toraya de Ruz.
Carlotica Zaldo de Mendoza.
Gloria Montalvo de García Ordóñez, Dulce María Blanco de Cárdenas, María Teresa Ulacia de Casuso, Nené Salmon de Duque Estrada, Eugenita Ovies de Viurrún, Lolita Montalvo de Barraqué...
Y entre las señoritas, Clara, Sara y María Antonia Céspedes, Mariana y Nena Montalvo y Cuquita, Silvia y Blanca Soto Navarro.
Lydia Carbonell.
Teresa De-Beche.
Amelia Mederos.
Y Matilde Gordillo, Lydia de la Vega, Alicia Armeroz, Adelaida García Capote, Graziella Rodríguez, Nena Llerandi e Isabelita Sosa.
En la tanda de las nueve y media de la noche, tanda elegante, bailó la señorita Angela Milanés, Campeona de Charleston de Cuba.
Bailará hoy de nuevo.
En igual tanda.

BODAS DE OCTUBRE

Un largo capítulo.
El de las bodas de Octubre.
Innumerables las ceremonias nupciales que en el transcurso del mes han de sucederse en la sociedad habanera.
Una muy simpática.
De singular interés.
Es la de la señorita Estrada Mora, la lindísima Rosita, hija de uno de los funcionarios más antiguos, más caracterizados y más distinguidos de la Policía Nacional, el comandante Joaquín Estrada Mora.
Rosita unirá su suerte a la del correcto joven Hipólito Amador y Hernández.
Las invitaciones están hechas para el viernes 15, a las nueve y media de la noche, en la Iglesia del Angel.
Relacionados con esta boda me reservo importantes detalles.
Los daré a conocer.
Quizás mañana.

EN VIAJE DE REGRESO

De vuelta.
El doctor Mario Lebredo.
Director del Hospital Las Animas que viene de cumplir la misión científica que lo llevó a los Estados Unidos.
Una viajera queridísima, María Martín, la Viuda de Dolz.
Regresa del Norte.
Donde pasó el verano.
La acompaña su bella primogénita Herminia Dolz de Alvarado, con sus lindas niñas María Herminia y Olga.
El general Eugenio Sánchez Agramonte y su distinguida esposa, Caridad Esteban, acompañados del joven matrimonio Alfredo Longa y Anita Sánchez Agramonte.
Y el señor Leslie Pantín y señora y el doctor Ramón Moller con su esposa, Carmita Sampera, que vuelven de Filadelfia.
¡Mi bienvenida a todos!

BODA INTIMA

De carácter familiar.
Entre íntimos.
Una boda más, entre las de la noche anterior, que paso a describir.
Fueron los contrayentes la señorita Teresa González y Fernández, muy graciosa y muy bonita, y el señor Argimiro Seoane y García, de la firma Seoane y Fernández, tan acreditada en la plaza de la Habana.
En la casa de la calle de Cárdenas número 64 tuvo lugar la ceremonia.
Sencilla y solemne.
Muy interesante.
Con la bendición de Monseñor Amigó, y ante un bonito altar que lucía la imagen del Sagrado Corazón de Jesús, vieron realizados los simpáticos novios sus sueños de amor y de venturas.
El señor Ricardo Seoane, tío del novio, fué el padrino.
Y la madrina, la señora Custodia Fernández de González, madre de la desposada, quien tuvo por testigos a los señores Nicolás Paseiro, Fernando Martínez, Manuel Arzayriz y Luis Fernández.
Por el novio.
Cuatro los testigos.
Los señores José Mesejos, Luis Macho, José Villar y José Pintos.
Quiera el cielo concederles una luna de miel interminable.
He ahí mis votos.

TAM AYO

Ayer García Montes.
El doctor Tamayo ahora.
Figuras ilustres que caen dejando como recuerdo de sus preclaras existencias un nombre y una enseñanza.
Médico de profundo saber y patriota de historia inmaculada el doctor Diego Tamayo.
Muy sentida su muerte.
Un duelo de Cuba.

Enrique FONTANILLS.

SENSACION DE LO BELLO

Lo da en el presente mes de Octubre la linda colección de modelos que ofrece la peletería

TRIANON

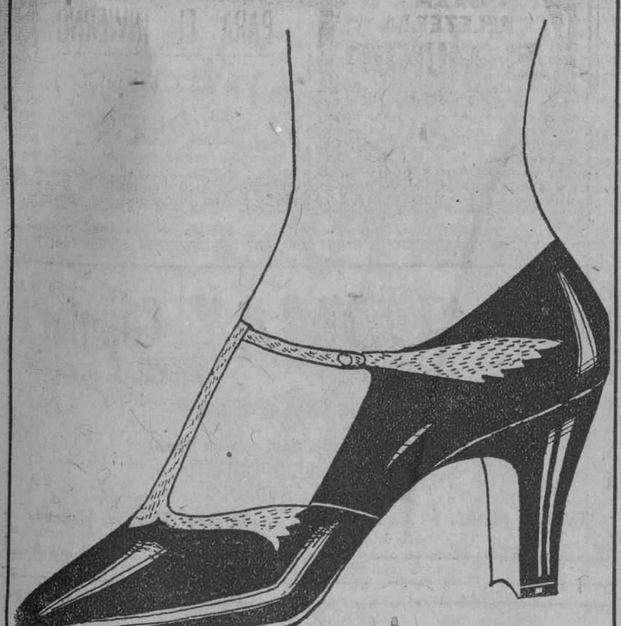

Charol combinado con lizard beis
Glacé beis combinado con lizard beis.
Raso negro combinado con fancy, oro.

$7.50

Hermanos Alvarez
Neptuno y San Nicolás
Teléfono A-7004

10267.—1d 3

De piel color champagne:
$4.50
Remitimos al interior 30 cts. extra.

BENEJAM
San Rafael e Industria

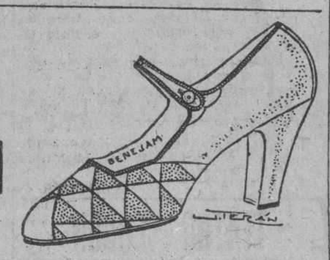

COMIDA GRATIS PARA 5 DIAS

ES MUY FACIL CONSEGUIR ESTO, HACIENDO SU RANCHO MENSUAL EN NUESTRA CASA, PORQUE LE DAMOS VIVERES PARA TREINTA DIAS POR MENOS DE LO QUE LE CUESTAN EN OTRA CASA SOLAMENTE PARA VEINTICINCO.

EMPIECE EL MES AHORRANDO DINERO; VEA ALGUNOS PRECIOS:

MANTECA PURA DE CHICHARRON, libra	22	cts.
ARROZ SEMILLA S. Q. ENTERO, libra	05	"
ARROZ SIAM SUBLIME, 100 x 100, libra	07	"
JABON AMARILLO VALESCO, SUPERIOR, barra	15	"
FRIJOLES NEGROS DEL PAIS, nuevos, libra	10	"
FRIJOLES COLORADOS NUEVOS, libra	08	"
JUDIAS MARROWS REDONDOS, GRANDES, libra	10	"
FIDEOS REFINOS BLANCOS O AMARILLOS, libra	10	"
CIRUELAS PASAS, nueva cosecha, libra	15	"
BACALAO LEGITIMO DE ESCOCIA, libra	14	"
ALCOHOL DE 40 GRADOS, GARANTIZADO, litro	09	"
FRIJOLES NUEVOS DE CARITAS, libra	08	"

SERVICIO A DOMICILIO A TODAS PARTES

CUBAN GROCERY CO.

CERRO No. 757.

Teléfonos: I-6839 e I-3763.

Para Marianao y Repartos, Sucursal de Buen Retiro
Teléfono F.O.-7823

DESDE PARIS
SARAH ET REINE
Comunicarán a su distinguida clientela la apertura de la temporada 1926-1927
SARAH ET REINE
PRADO 100

ULTIMO DESCUBRIMIENTO LDO. PEÑA
30 años de éxito en las enfermedades secretas

ANUNCIESE EN EL "DIARIO DE LA MARINA"

SOLIS, ENTRIALGO Y CIA.

Galiano (toda la cuadra). San Rafael, San Miguel. Tel. Centro Privado [15 líneas] A-7221 - M-9371.

MAÑANA hacemos una oferta de tapetes que tiene excepcional interés para las señoras amas de casa y para los hoteles, casas de huéspedes, etc.

Están en la planta baja de Galiano y San Miguel, en donde a la vez puede verse la mantelería, la ropa de cama y los artículos de felpa, tres importantes renglones cuyos precios también fueron drásticamente rebajados.

Así va desarrollando EL ENCANTO el vasto plan de las VENTAS POST-BALANCE, que tanto benefician a nuestra clientela.

MOVIMIENTO DE ENFERMOS

HOSPITAL GENERAL CALIXTO GARCIA

Director: Dr. López Silvero.
Médico de Guardia: Dr. Juan J. Mestre.
Alumno de Guardia: Julio R. Alfonso.

LISTA DE INGRESOS

Octubre 2 de 1926.

Arturo Jordán 23 años, blanco, España Alejandro López 38 años blanco, España; Manuel Alvarez, 38 años, blanco, Palma; Dominga Hernández, 38 años, mestiza, Matanzas; Luis L. Hernández, 4 meses, mestizo, Matanzas; Angel Giraldo, 21 años, blanco, España; José M. Pérez Pérez, 45 años, blanco, Cuba; Manuel Cordero, 24 años, blanco, Cuba; Adriano Laverán, 21 años, blanco, C. del Norte; Belén Portal, 54 años, blanco, Los Palos; Angela González, 16 años, blanca, Habana; Alejandro Rodriguez, 18 meses, S. A. Baños; José Capote, 10 años, mestizo, Habana; José Valdés Guerrero, 50 años, blanco, Palacios; Ricardo Pérez 37 años, blanco, España; Eduard Rodriguez, 57 años, blanco, Jovellanos, Juan Cardón, 23 años, mestizo, Habana; Rita Hernández, 68 ños, blanco, Habana; Marcos Alikan 22 años, blanco, Rumania; Enrique Paz, 1 día, blanco, Habana; Juana M. Botano, 1 día, blanco, Habana; oJrge Cowley 1 día blanco, Habana; María Castro, 1 día, blanca, Habana; Migdalia Negrete, 1 día, blanca, Habana; Alfredo Blanco, 1 día, blanco, Habana; Amparo Lpez, 1 día, blanco, Habana; Marcelo Rivas 20 años, blanco, Cuba; Eusebio Muñoz, negro, Cuba; Gregoria Martinez, 26 años, mestiza, Habana; Maria J. Otero, 43 años, blanco, Habana; Felicia Valestegui, 23 años, blanca, España; María Gómez, 30 años, blanca, España; Gloria Ferrer, 43 años, blanca, Vueltas; Alipio Martinez, 39 años, negro, C. de Avila; Moralinda Trujillo, 17 años, blanca, Cienfuegos; María E. Sotomayor, 21 años blanca, Habana; Manuel Azcarraga 52 años, blanco, Habana; Benito Taboada, 21 años, blanco, Artemisa; María Delgado, 44 años, blanco, España; Encarnación Paez, 50 años, negra, C. del Sur; Victoria Caballero, 29 años, negra, Pogolotti; Francisco Rodriguez, 66 años, blanco, Matanzas; Adrián Bravo, 17 años, blanco, Habana; José Ruiz, 73 años, blanco, España; Antolín Portela, 25 años, blanco, España; Eugenio Baserio, 20 años, blanco, Habana; Victoriano Galvez, 50 años, blanco, Mayajigua; Miguel Garriga, 28 años, negro, Habana; Blas Lorenzo, 53 años, blanco, España; Margarita Fernández, 22 años, blanca, Q. de Güines; Jesús Mendez, 26 años, blanco, España; Josefina González, 11 años, blanca, Habana; Carmen Rodriguez, 28 años, blanca, España; Gregorio Miranda, 20 años, blanco, Armenia; Ana Rodriguez, 60 años, negra, Africa.

Médico de imaginaria: D r. Alejandro Barrientos.

Enfermos comunes	915
Enfermos tuberculosos	141
Enfermos Veteranos	43
Total	1099

LISTA DE SALIDAS

José J. Herrera, 25 años, negro, Jovellanos; Julio Martinez, 15 años, negro, Habana· Carmen Rodriguez, 23 años, blanca, Habana; José Carreras, C. 50 años, blanco, Habana; Marmor Abraham, 22 años, blanco, Rumania; Dolores Medina, 19 años, blanco, España; Josefa Pérez P. 22 años, blanco, España; Eusebio Muñoz, 80 años, negro, Guara; José Pereira, 25 años, blanco, España; Juan Vila López, 30 años, blanco, España; Francisco Peralt, 22 años, blanco, España; Pedro Armas, 26 años, P. Betancourt; Filiberta Figueredo, 12 años, blanca, Manzanillo; Alfredo Blanco, 1 día, blanco, Cuba; Julia Soto, 17 años, mestiza, S. Clara; María Blanco, 29 años. blanca, España; Domingo Céspedes, 25 años, negro, Jovellanos; Delfín Pereda, 25 años, blanco, S. N. de Güines; Eliseo Garcia, 28 años, blanco, Madruga; Pedro Lee, amarilla, China; Leandro Armenteros, 21 años blanco, P. del Rio; Esther Ladrera, 14 años, blanco, Habana; Carmen Rossete, 43 años, negro, Habana; Maria Lereno, blanca, P. del Rio; Josefa Otero, 49 años, negra, España; Sara Valdés, 45 años, negra, Habana; Juan Gim, 40 años, amarilla, China; Félix Araujo, 12 años, blanco, Habana; José A. Rodriguez 46 años, blanco, Cabañas; Miguel Figueredo, 63 años, blanco, G. de Melena; Bernardina Rodriguez, 23 años, blanca, Cabañas; Castor Rodriguez, 29 años, blanco, España; Eusebio Muñoz, negro, Cuba; Lorenzo Soler, 46 años, blanco, Matanzas; José Dorestes, 27 años, blanco, Canarias; Eliseo Fernández, 66 años, Habana; Ausencio Donade, 22 años, mestizo, México; Lorenzo Herrera, 58 años, blanco. España; Rita Hernández, 68 años, blanca, Habana; José R. Borrás, 17 años, blanco, Guane; José E. Martinez, 63 años, blanco, Matanzas; Francisco Fuste, 52 años, blanco, Españ; Urbno Perea, 29, blanco, Guantánmo.

FALLECIDOS

Francisco Amador, 24 ños, mestizo, A. de Pasajeros; Mria Achón, 42 años, mestizo, Habana; Maria J. Otero, 43 años, blanca, Habana.

DEFUNCIONES OCURRIDAS AYER EN LA HABANA

Relación de certificados de defunciones registrados durante el dia de ayer en el Negociado de Demografía de la Secretaría de Sanidad y Beneficencia.

Augusta Cárdenas, negra, 18 años, Lagunas 61; congestión pulmonar; 102 años, calle B, y 4a. (Miraflores) Arterio esclerosis; Paula Navarro, mestiza, 61 años, Cerro 472, mal de bright; Cirilo Cardona, negro, 70 años, Cerro 472, arterio esclerosis; Francisco Amador, mestizo, 24 años Hosp. C. Garcia tuberculosis pulmonar; Dimas Abreu, negro, 47 años, San Lázaro 135, esclerosis; Rosa Mashall, negra, 32 años, Hosp. Las Animas, fiebre tifoidea; Nip Balinch, amarilla, 45 años, Manrique 81; insuficiencia mitral; Ana L. Martinez Scull, mestiza, 24 años, Hosp. Municipal, apendicitis aguda; Raul Avendaño Diaz, mestizo, 6 meses, Cervantes y Santa Clara, gastro enteritis; José González, blanco, 20 dias; Jesús Nazareno, enteritis; Carmelina Hernández, blanca, 15 años, San Salvdor 1; tuberculosis pulmonar; Caridad Polanco, negra, 6 meses, Zanja 110 nefritis crónica; Joaquin Fernández, blanco, 53 años, Covadonga, demencia; Salvador Fernández, blanco, 1 mes, Concepción sin número, gastro enteritis; Rosario Rivero, blanco, 86 años, Antón Recio 19, epitiloma de la cara; Eusebia Segui negra 7 meses, Calzada y J. enteritis; Raul Padilla, blanco, 6 y medio meses, Prado y Dragones, gastro enteritis Clara Miranda blanca, 47 años, Cerro 659 prostatitis; Maria Josefa Otero, mestiza, 42 años Hosp. C. Garcia, eclampsia.

AVISO A LAS DAMAS

Todo el mundo dice que los zapatos más bonitos para señora de este invierno y los mas finos de niño para el otoño se ven en las vidrieras de

EL BUEN GUSTO
AVE. DE ITALIA 70 TELEFONO A-5149.

"MAISON JOLI"
NEPTUNO 100 TEL. M-7789 FRENTE AL CINE "NEPTUNO"

La nueva juguetería que tiene los JUGUETES MAS BONITOS y LOS PRECIOS MAS BARATOS

Aquí está Raúl, como siempre, dispuesto a servirlo bien.

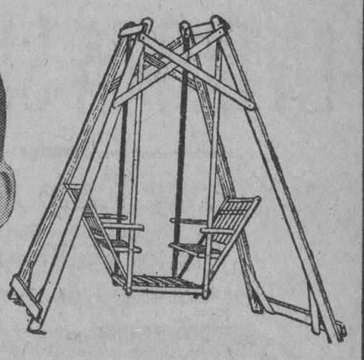

COLUMPIO $9.00
A plazos y al contado

Corralitos para niños, en todos colores. $7.50 Puesto en su casa o en la estación.

LA CASA DE LOS COLUMPIOS, CANALES, CACHUMBAMBES.....

10256 1d-3

DE GOBERNACION

JUGADORES DETENIDOS

El Alcalde de Florida ha comunicado a la Secretaría de Gobernación, que por la policía municipal han sido detenidos y puestos a la disposición del Juzgado, los individuos Alejandro Cano y Julián Sandoval, acusados de jugar al prohibido.

MUERTO A TIROS

El Alcalde de Surgidero de Batabanó da cuenta a Gobernación, que en el poblado de San Felipe, fué muerto el ciudadano Manuel García, por varios disparos de arma de fuego, ignorándose quién sea el autor.

M.E.C.D. 2016

TRES ESTRENOS EL MARTES EN PAYRET, EN EL BENEFICIO DE ACEBAL

Ha quedado definitivamente combinado el programa para la función extraordinaria, que a beneficio de Acebal el popularísimo artista criollo, organiza Ramiro de la Presa, para el martes próximo—pasado mañana—en Payret.

Tal programa es... una conjunción de atractivos.

Villoch... Acebal... Agustín Rodríguez... Anckermann.

Son estos nombres que ejercen una justificada sugestión en el público, porque responden siempre con hechos al interés que despiertan.

Ironía, alegría, gracia, ingenio, musicalerías fáciles y gratas tales son las condiciones que concurren en la fiesta de Acebal señalada acentuadamente por tres estrenos, y una reposición... que equivale a un estreno.

La reposición es la de una famosa revista de Villoch y Anckermann que tiene la peculiaridad de que fué la que fijó un record de llenos en el Alhambra y en el Payret. La revista en cuestión es nada menos que La Isla de las Cotorras con la particularidad de que como una distinción especial a Sergio Acebal, Villoch se prestó a introducir en ella grandes reformas, que le dan indiscutible novedad.

Los estrenos son El Ciclón de Miami, Médicos y Directivos y Los lios del Instituto.

El primero es un sainete encantador de Agustín Rodríguez, en el que el donoso autor de Las Viudas de Valentino, glosa con ingenio y fortuna, efectos, hechos y sugestiones de nuestro turismo... que ya se acerca con el invierno.

Lucirán en El Ciclón de Miami Eloísa y Blanquita Becerra, Acebal y Otero y Pancho Bas y otros elementos celebrados de la Compañía Regino.

Médicos y Directivos, es un agudo apropósito de Acebal en el que se comenta con la vivacidad y el acierto del que ha dado tantas muestras el gracioso escritor de los Casos y Cosas, el problema de las Quintas de Salud y la Federación Médica. Como la cosa está que arde—de quinta y federación—Acebal pone en boca del gracioso Otero, diversas soluciones al conflicto de las quintas que han de causar regocijo en el público.

El tercer estreno es el del sainete Los Líos del Instituto ocurrente cuadro de la vida estudiantil, y que alcanzó en el Alhambra un éxito brillantísimo.

Gran programa este de Acebal, sus atractivos y las simpatías del beneficiado llenarán el Payret el martes.

Las localidades a base de dos pesos la luneta, están a la venta en la Contaduría del Payret desde ayer.

10182. 1-d. 3.

Acebal celebrará su beneficio con un programa de atractivos incomparables. He aquí tres tipos de las obras que habrá de estrenar: El negrito de EL CICLON DE MIAMI (Acebal) Otero en MEDICOS Y DIRECTIVOS y la Tría en LOS LIOS DEL INSTITUTO.

CINE OLIMPIC

Hoy grandiosa matinee propia para niños desde la 1 y media hasta las 5, la comedia Fox, titulada Autos a Media, estreno de la hermosa cinta en 10 actos interpretada por Carol Dempster titulada Amor, Lujo y Riqueza. La grandiosa producción, interpretada por los famosos actores de Enrique de Lagardere titulada Los Mosqueteros del Rey.

Tanda de 8 y media la magnífica creación en 10 actos titulada Los Mosqueteros del Rey.

Tandas elegantes de 5 y cuarto y 9 y media Metro Goldwyn Mayer presenta a la genial actriz de los ojos dominadores Aileen Pringle y el gran actor Conway Tearle en la especial creación de 9 actos titulada Sara la Gitana.

Mañana en las tandas de moda de 5 y cuarto y 9 y media Metro Goldwyn Mayer presentan a las estrellas James Kickwood, Norma Shearer y Adolfo Menjou en la bonita cinta titulada Al Caer las Cadenas.

Martes 5 eGorge O'Brien en la cinta Fox titulada El Tesoro de Plata.

Miércoles 6 Norma Shearer en la bonita cinta de la Metro Goldwyn La Dama de la Noche.

2301. 1-d. 3.

DEL GOBIERNO PROVINCIAL

DE SOCIEDADES

El señor Guillermo Urrutia ha presentado a la consideración del Gobernador, un reglamento de una sociedad llamada "Unión de Luyanó".

El Santos Suárez Tennis Club, presentó un acta por la cual el reglamento social ha quedado reformado en algunos de sus artículos.

PAYRET, LA FIESTA INFANTIL DEL CHARLESTON EN LA MATINEE DE HOY

Narcisín tiene dispuesta para la tarde de hoy una gran fiesta infantil: la del Charleston, organizada con motivo del nuevo concurso abierto ayer y que terminará el domingo próximo.

Esta fiesta, dispuesta por el admirable pibe en honor de la chiquillería habanera, servirá para que una vez más esos ágiles chiquillos que ya han intervenido en distintos certámenes coreográficos victoriosamente, y que se llaman Aida Fanjul, Zoraida Martínez, Danilo García, Armandito Torres, Ricardito Salas etc., luzcan ampliamente sus habilidades en esta ocasión.

La fiesta del Charleston ha sido perfectamente combinada y da realce al programa de la función vespertina, especialmente dedicada a los niños por Narcisín.

El cartel no puede ser más sugestivo, tres títulos de obras seleccionadas de acuerdo con los gustos e ideas de los fiñes serán representadas: Meu Fillo, el poema hogareño de doña Emilia Pardo Bazán, El Día de Reyes, y El Príncipe Cañamón.

El precio de esta espléndida matinee de hoy, es a base de $1.20 la luneta como de costumbre.

Por la noche dos tandas.

La sencilla de las ocho y cuarto con Meu Fillo y la doble de las nueve y media con el interesante melodrama El Pilluelo de Madrid o el Golfillo y el viaje fantástico y regocijante El Príncipe Cañamón.

9754. 1-d. 3.

MARTI

LA MATINEE INFANTIL DE HOY: HOJAS DE PARRA Y SU BELLEZA PUERTE

Para hoy, como para todos los domingos, anuncia el teatro Martí un programa extraordinario.

Compónenlo la matinee infantil, que como es costumbre en la presente temporada Poli, se celebra de una a cinco de la tarde, y los turnos de tarde y noche.

La matinee expresada no puede ser más atrayente. Está integrada por las siguientes películas: E bandido enmascarado, creación en siete actos por Tom Mix con lo que lo hemos dicho todo. El nombre de este célebre actor elimina el elogio por inútil, Rectitud y valor, en seis actos, por Buck Jones; El eterno triángulo, film cómica en dos actos, y la maravillosa producción Hojas de parra, lo más bello y elegante que ha producido el Cine en estos últimos tiempos.

Es un programa Fox, de una variedad que apreciará en sus justos méritos el futuro espectador. Tal matinée, en efecto, presenta cintas para todos los temperamentos, de donde su dictado de infantil es hasta cierto punto limitado, toda vez que las películas exhibidas en su curso lo mismo hacen las delicias de un pequeño que de un adulto.

Los restantes turnos se cubren con la formidable creación Fox Hojas de parra, por Olive Borden y George O'Brien.

Hojas de parra, como decimos antes, es lo más hermoso hecho hasta el día. Principalmente por su prólogo, que constituye la más radiante, espectacular teoría femenina que puede concebirse.

Durante este su período de exhibición ha procurado llenos absolutos al teatro Martí.

2296. 1-d. 3.

TEATRO VERDUN

HOY ZARA LA GITANA, AILEEN PRINGLE

Matine ea la una y media.

Grandiosa orquesta. Las Mujeres del Teatro por la bailarina Ann Pennington. Más sueldos y menos Trabajo por la interesante Mary Brian. El Pacificador, por Buck Jones y grandioso y maravilolso estreno de la super joya Metro Zara la Gitana por la simpática y bellísima Aileen Pringle y el conocido Conway Tearle por la noche el mismo programa.

Mañana matinee a la una y media Revista y comedia estreno El Torrente por Patsy Ruth Miller, Luz de Relámpago por Leo Maloney y Dados Rojos por Rod La Rocque. A las cinco El Torrente, por la noche el mismo programa.

Martes 5 estreno en matinee, tanda y por la noche Quien Engaña a su Mujer, por Leatrice Joyce, Nita Naldi.

Jueves 7 estreno en matinee tanda y por la noche El Gusano de Oro por Helen Chadwick.

Sábado 9 estreno de la super joya en matinee, tanda y por la noche Amor de Padre, por el hombre de las mil caras Lon Chaney.

Domingo 10 estreno en matinee y noche la más grandiosa super joya titulada Hojas de Parra, por George O'Brien, vea Cartelera en el Bestíbulo.

2302. 1-d. 3.

Renovador de A. Gómez

CURESE de esa cruel enfermedad como se han curado miles de enfermos que a diario nos escriben agradecidos.

TOME

Renovador de A. Gómez. Unico remedio conocido hasta hoy que cura pronta y radicalmente: Asma, Catarros, Grippe e impurezas de la sangre.

DE VENTA EN DROGUERIAS Y FARMACIAS

Precaución

La nariz obstruída es señal de resfriado que con facilidad se extiende a todas las vías respiratorias, afectando hasta los pulmones. Aplíquese en seguida MENTHOLATUM dentro de la nariz, en la garganta y pecho.

UNA CREMA SANATIVA

MENTHOLATUM

Indispensable en el hogar

Poniendo una cucharada en agua hirviendo y aspirando los vapores que despide, elimina la obstrucción de las vías respiratorias. De venta solamente en tubos y tarros de una onza y latitas de media onza. Rechace imitaciones.

MARCA REGISTRADA

MENTHOLATUM

HOY EN ACTUALIDADES UNA GRAN MATINEE Y UNA EXCELENTE FUNCION POR LA NOCHE

Un programa lleno de interés hay en todas las tandas de este simpático teatro de la calle de Monserrate en donde la primera función comenzará a la una y media y terminará a las cinco.

Esta matinee dedicada a mayores y gente menuda tiene el aliciente de que se exhibirán cintas cómicas por los monos, y las películas de gran argumento por Bill Cody titulada Como una Bala y la producción dramática de preciosas escenas por Dorothy Mac Kaill y Richard Barthelmes titulada Legado del Mar.

Y después de la exhibición de estas producciones cinematográficas se llevará a escena por la compañía de revistas y variedades la simpática revista de gran comicidad titulada: Cosas de Prescinto.

Por la noche a las 8 o sea en la primera tanda volverá a llevarse a escena Cosas de Prescinto y a las 10 la revista viaje de gran espectáculo y festivas escenas titulada El Plebiscito Español, obra en donde se luce toda la compañía.

Y al comenzar las tandas se exhibirá el drama por Richard Barthelmes Legado el Mar.

Para mañana se ha confeccionado un programa especial lleno de incentivos en donde a más de dos revistas habrán muchos variados números por otros artistas que no sean los de casa pues dicha función es en homenaje de los taquilleros.

Sabemos que entre los números habrá baile de Charleston por los Campeones en pareja Niños Aida Sanjurjo y el niño Ricardito Salas, tomando parte además Roberto Mayon y R. Won dos magníficos intérpretes del modernísimo baile.

Para el miércoles será el estreno de la revista cumbre compuesta de un acto y tres cuadros titulada El Viaje de un Novelero.

10033. 1-d. 3.

Teatro NACIONAL

EMPRESA POLI

En combinación con la poderosa Casa Productora de Películas FIRST NATIONAL PICTURES

HOY ULTIMO DIA

Por La Mayor Gloria de la Humanidad.
Por La Mayor Gloria del Mundo
Por La Mayor Gloria de Amor
Por Sacrificio y Servicio
Por La Mayor Gloria de Madre.

FIRST NATIONAL PICTURES

Presenta

LA GLORIA SUPREMA

Por: Conway Tearle Anna Q. Nilsson
Mae Allison Ian Keith

Es una Película que el Mundo Entero está esperando

Función Continua

Tandas 1 y 3: Lunetas $0.50
Tandas 5, 7 y 9 ½: Lunetas $0.80

Días 4, 5, 6 y 7

COLLEEN MOORE y CONWAY TEARLE, en

JUGANDO CON EL AMOR

LAS GRANDES ATRACCIONES DE HOY EN EL TEATRO

"ACTUALIDADES"

GRANDIOSAS FUNCIONES

Matinée de una y media a cinco

Una película por los monos titulada:

LOS CONQUISTADORES

Sensacional película de acción por BILL CODDY

COMO UNA BALA

Estreno de la bella producción cinematográfica por Dorothy Mac Kaill y Richal Barthelmes:

LEGADO DEL MAR

GRAN EXITO GRAN EXITO.

Por la compañía de revistas y variedades, de la revista de gran éxito de risa, preciosos bailables y una gran música, titulada:

ESCENAS DE PRECINTO

Por la noche:

A las ocho, la Compañía de variedades y Revistas, en la revista de gran éxito.

ESCENAS DE PRECINTO

Y a las diez, una presentación más de la fastuosa revista de gran movimiento escénico y de gran actualidad, cuyas escenas suceden en un buque, titulada:

EL PLEBISCITO ESPAÑOL

TEATRO MARAVILLAS CERRO

A las cinco y cuarto, Gran tanda elegante con la película por BARBARA LAMAR, titulada:

SOSPECHA INJUSTA

Y variedades por Ortiz Richard y Llorens Zacarías.

POR LA NOCHE, A LAS OCHO

La misma película y presentación de la revista de asunto Morisco y con lindos bailables, por toda la Compañía de Variedades y Revistas del TEATRO ACTUALIDADES, titulada:

EL AMULETO DE ABD EL KRIM

MAÑANA: "CHISMES DEL CERRO y EL SON DE FLORO. Y OTRAS ATRACCIONES.

19279 1 d 3.

Hotel "LOMA" Cojímar

Hermosas habitaciones. Lujosos baños.

DESDE $2.00 POR DIA

Servicio de Restaurant a todas horas.

DESDE $1.00 POR COMIDA

BAILES LOS SABADOS

Teléfono M-9921-18 Cojímar. Teléfono M-3226, Habana.

¡ESPAÑA!

Ahora como antes, y como siempre, tu nombre venerado resuena en todos los ámbitos del mundo

Venga Hoy Domingo 3 de Octubre al Cine NIZA

(Prado 97 al lado del Hotel Pasaje)

Y verá la película que encierra todas las notas del actual momento, y las grandezas de todas las regiones españolas.

Verá como premia España las hazañas de sus heroes.

EL ABRAZO DE UN REY

Mañana: LA ESCALERA DE CARACOL

TEATRO

NACIONAL

Empresa POLI

DIAS 4, 5, 6 Y 7

Un drama dentro de un drama.

COLLEEN MOORE y CONWAY TEARLE

en el colosal drama

JUGANDO CON EL AMOR

10121 1d-3 oct.

M.E.C.D. 2016

HOY · CAMPOAMOR · HOY

Y TODA LA SEMANA

Acontecimiento sin precedente en el Cine

LA METRO-GOLDWYN-MAYER *presenta en Cuba, directamente de Broadway, la obra clásica del año*

La Bohemia

"LA BOHÉME"

CON

LILIAN GISH

(MIMI)

Y

JOHN GILBERT

(RODOLFO)

Super-Producción de

KING VIDOR

Mantenida durante mucho tiempo en Broadway al precio de $2.00 la luneta

La alegría y la frivolidad de los boulevares parisinos La belleza y el encanto de un gran amor El inmortal romance de Mimi y Rodolfo

La melodiosa partitura de LA BOHEMIA adaptada a esta gigantesca producción la hacen superior a cuanto se puede concebir

TANDAS de 5-7 y 9½

NUNCA ALTERAMOS LOS PRECIOS

Va sabrá lo que es Amor, cuando vea esta Joya Clásica de la Pantalla

EMOCIONANTE !! CONMOVEDORA!!

AMERICA ADVERTISING A-9838

Metro Goldwin Mayer

RIALTO

HOY **REGIA FUNCION DE GRAN GALA** **HOY**

ATRACTIVO PROGRAMA DOMINICAL CON LAS MEJORES PELICULAS DE GRAN EXITO.

RODOLFO VALENTINO

el ídolo desaparecido, en una de sus películas que mas han gustado al público.

MATINEE DE UNA A CINCO p. m.

UN DRAMA DE VILLA FUMERO

Chistosa comedia en dos actos por el simpático actor Stant Laurel.

NOCHE DE NOVIOS

Melodrama en siete actos que interpreta magistralmente la linda estrella May McAvoy

EL HIPNOTIZADO

Divertida comedia en dos actos por el popular Jimmy Aubrey.

TEN CUIDADO QUE TE COGEN

Sensacional cinedrama en seis actos por el valiente actor Buddy Roosevelt.

EL AGUILA

Una de las últimas producciones del ídolo desaparecido

RODOLFO VALENTINO

Niños a luneta 30. Mayores 40

Preferencia 40. Preferencia 50

5¼ TANDAS ARISTOCRATICAS 9¾

LA METRO COLDWYN MAYER, presenta

ENTRE NARANJOS

(THE TORRENT)

POR

GRETA GARBO

Y

RICARDO CORTEZ

La adaptación cinematográfica de la novela predilecta del genial novelista español

BLASCO IBAÑEZ

Una película que enaltece la literatura española.

El más sentimental de los idilios románticos, las granjas valencianas, dan motivo al argumento de esta producción.

España contribuye con su belleza y su arte al éxito de esta grandiosa producción.

No deje de ver las escenas maravillosas del torrente avasallador, impetuoso, arrasando con todo a su paso incontenible.

7:00 p. m.

NOCHE DE NOVIOS

Melodrama en siete actos por la gentil May McAvoy.

8:30 p. m.

EL AGUILA

La producción de mayor éxito de Rodolfo Valentino

LUNES 11

GRANDIOSO ESTRENO EN CUBA

El Hijo del Skeik

La verdadera última producción del malogrado actor RODOLFO VALENTINO

Sus últimos besos apasionados; su último romance; el epílogo de una de las más gloriosas carreras artísticas. La verdadera última producción!!

Con la cooperación de las lindas estrellas

VILMA BANKY y AGNES AYRES

Su estreno muy en breve.

No. 709.—Raso negro con aplicaciones piel labrada color perla.

Lo tenemos también en raso blondy con las mismas aplicaciones de Ante color Habana.

ESTILOS DE CONTRASTE Y ARMONIA

La Moda

TEL A 6240 S. RAFAEL y GALIANO

FAUSTO

LA PERFIDA SE ESTRENA HOY EN FAUSTO

Desde hoy la Habana, empezará a contemplar lo más grande que se ha producido en el cinema. Pues comienza la temporada de invierno en el lujoso teatro de la Avenida de Martí y Colón, Fausto y en ella se empiezan a estrenar las grandes novedades cinematográficas que para el invierno tenía reservada la Paramount Films de Cuba que consiste en un grandioso conjunto de sus grandes creaciones, Paramount, que sin duda en ello se ha de marcar su mayor triunfo. Hoy es el día de presentar la primera novedad y ha tocado el turno a la insuperable producción que interpreta el tan conocido actor desaparecido en su mejor temperatura artística, que cuando terminó su actuación en esta cinta, murió, dejando entristecido millones de almas en el mundo que le admiraban, que sentían cierta pasión por él, como nunca lo habían sentido por ninguno de los actores de primera de la cinematografía, que vieron eclipsársele, arrebatándoselo Dios con su grandioso poderío, pero dejando todo su espíritu colocado en esta su grandiosa creación en la que una vez más soñará en su triunfo definitivo, porque en ella había dejado también todos sus últimos esfuerzos, que también podemos decir uno de los que realizó para conseguir lo que fué, el actor idolatrado de todos. Titúlase su obra, que por ella hará que nunca se le olvide, La Pérfida y en ella le acompaña una hermosa y fascinadora actriz; Nita Naldi, su compañera en todas sus creaciones para la Paramount que compartía con ella, todas sus glorias conseguidas con su ardiente talento artístico.

La orquesta Fausto ha sido reforzada para la temporada invernal, se le han agregado inteligentes profesores y su Director el conocido maestro señor Luis Borbolla, pone en ella una vez más su mayor atención y se ha esmerado muchísimo en preparar la adaptación musical correspondiente a La Pérfida.

El grandioso estreno, será en las tandas elegantes de cinco y cuarto y nueve y cuarenta y cinco.

A la una y treinta de la tarde, habrá una interesante matinee con las siguientes cintas, la revista Novedades Pathé No. 43 la comedia por Sidney Smith, Fuego Rápido el intrépido actor Tom Mix, en Ay Doctor, otra cómica en dos actos Excursión en Automóvil, Fatty Arbuckle en Gordito en Coney Island y William S. Hart en su gran obra Jaime el Cantador.

En la tanda de las ocho Excursión en Automóvil y en la de las ocho y treinta Jaime el Cantador por William S. Hart.

2603. 1-d. 3.

El Despertar

(THE AWAKENING)

es la grandiosa producción que estrenará el teatro

RIALTO

los días 8, 9 y 10 de octubre.

No tenemos palabras para ponderar justamente esta cinta, tomada del drama "Le Reveil", de Paul Hervieu, gloria fulgente de las letras francesas. La película es infinitamente superior al drama. Los papeles todos están caracterizados por artistas de la Comedia Francesa, que es el escenario más famoso del mundo. Esta película será la de la "élite" social de Cuba. Los personajes todos del drama de Hervieu viven en el alto mundo social de París: la Condesa de Mégée, los Marqueses de Formont, el Príncipe Gregorio y el Rey Juan, de Sylvania. En esta producción hay escenas que jamás se borrarán de la memoria de quien las vea. Por su lujo, por su grandeza, por su sutileza psicológica, por sus paisajes, por su moral. Esta película es realmente merecedora del homenaje de todo el público distinguido de la Habana.

Exclusiva de la

LIBERTY FILM CO.

HABANA

NEPTUNO

GRANDIOSA MATINEE INFANTIL EN NEPTUNO

En la matinee infantil de Neptuno se exhiben las producciones Zara la Gitana por Eylen Pringle, El Novato nueva copia por Harold Lloyd Ladrón de Corazones por Norman Kerry, la revista Valentino y sus 88 Bellezas y la comedia El Número 13 por Buster Keaton, regalándose nuevas fotografías de Rodolfo Valentino.

En los turnos elegantes de 5 y cuarto y 9 y media se estrena la producción First National Desertores del Hogar por Lewis Stone y Helen Chadwick y la revista Valentino y sus 88 Bellezas Americanas obsequiándose al público con nuevas fotografías de Rodolfo Valentino.

En la tanda de las 8 y media se repite Zara la Gitana por Eylen Pringle y Conway Tearle y también se regalan fotografías de Rodolfo Valentino.

Miércoles y Jueves Entre Naranjos.

2299. 1-d. 13.

CAMPOAMOR

LA GRAN MATINEE INFANTIL. ESTRENO DE LA BOHEMIA

Los programas del teatro Campoamor siempre aparecen llenos de alicientes. Pero entre todos, se destaca el de hoy con inusitados perfiles... Ello en virtud de la matinee infantil, que se verificará de una a cinco, y del estreno formidable que ocupará la pantalla en los restantes turnos de cinco de la tarde y siete y nueve y media de la noche.

La matinee está compuesta por las siguientes cintas: Dispense usted, creación admirable por Norma Shearer y Conrad Nagel, un bello esfuerzo de la Metro Goldwyn Mayer; Detrás de la pantalla, por Charles Chaplin, el Unico; El conquistador del Oeste, maravilla de la jocundidad por Buster Keaton, el cómico que nunca ríe; Los barberos infantiles, por Los Niños Peligrosos y Kokó peluquero.

Como se ve, hay para todos los gustos. Esta matinée, pues, lo mismo ofrece intensa atracción al niño que al adulto por la selección efectuada.

En cuanto al estreno es nada que la maravilla de arte titulada La Bohemia, recientemente creada en los studios Metro Goldwyn Mayer por Lillian Gish y John Gilbert con sujeción a la obra original de Enrique Murger, Escenas de la vida bohemia.

La Bohemia, lo hemos dicho y repetido, está llamada a causar sensación extraordinaria en nuestro público. Por primera vez vamos a enfrentar con una obra maestra del séptimo arte en la que no se ha hecho concesiones al grosso público.

Irá, como apuntamos, al lienzo, a las cinco, siete y nueve y media, acompañada por la orquesta del teatro, que interpretará merceaux de la ópera del mismo nombre.

2297. 1-d. 3.

CINE LARA

La Empresa de Cine Lara ha seleccionado para hoy las producciones siguientes: A la 1, 4, 7 y 10 y media se exhibirá la producción de la First National interpretada por Syd Chaplin titulada Matrimonio Interino.

A las 2 y 8 se exhibirán a producción en 7 actos interpretada por Aileen Pringle y Antonio Moreno titulada Un Año de Vida.

A las 5 y 9 y media se estrenará la producción Paramount interpretada por Jack Hol y Casson Ferguson titulada Un Despreocupado.

Mañana El Café donde se Ama por Irene Rich y Clive Brook, y La Bien Pagada por Mary Mc Donalds.

Martes 5 De Venta por Claire Windsor y Una Esclava de la Moda por Norma Shearer y Lew Cody.

Miércoles 6 Una Niña Ultimo Grito por Patsy Ruth Miller y Legado del Mar por Richard Barthelmess.

Jueves 7 El Oeste Escarlata por Clara Bow.

Viernes 8 La Niebla Traidora por Dorothy Dalton y Maridos Rebeldes por Alice Joyce y Percy Marmont.

Sábado 9: El Pacificador por Charles Buck Jones y Celia de los Infiernos por Drothy Devore.

2307. 1-d. 3.

NACIONAL

La Gloria Suprema, excepcional producción First National que viene proyectándose en el teatro Nacional desde el jueves, ha hecho meditar hondamente a todos los que ven en el Cinema algo más que un pasatiempo sin importancia.

Distínguese, en efecto, tanto de las cintas al uso, como la más trágica obra guiñolesca de no importa qué sainete grotesco.

Es una obra maestra que hace experimentar supremos goces estéticos al espectador, y, además, pensar en más de cuatro motivos fundamentales de los que, rara vez—y tan rara!—abandonan la existencia para ganar la pantalla.

El tema central que la inspira es la odisea de una mujer, cuya vida seguimos hasta su final obligado. Pero esto no es todo... Tal mujer traza su ciclo evolutivo en la atormentada Viena de los días de la Gran Guerra, cuando el Viejo Continente crugía por sus cuatro costados y el Imperio de Francisco José escapábase de las manos de los Hapsburgo para conquistar su libertad, tras dividirse en tres o cuatro nacionalidades diversas, según sus imperativos étnicos.

Y es la Guerra, en toda su espantosa crueldad, la que aparece en La Gloria Suprema, el Amor; la Guerra, que lo mismo mata al soldado en la trinchera, que al niño en su cuna.

Este aspecto es el más interesante de la cinta expresada por su insuperable realismo; tanto que muchos críticos afirman su superioridad sobre Los cuatro jinetes del Apocalipsis.

La labor de Anna Nilsson, Conway Tearle, May Allison y Ian Keith, por otra parte, ha hecho posible esta obra maestra.

Irá al lienzo en todas las tandas, por última vez.

Mañana: estreno de Jugando con el amor, por Colleen Moore.

2239. 1-d. 3.

Cómo Puede Usted Cambiar su Cara por Completo.

Toda mujer que no esté satisfecha con su tez, puede hacerla desaparecer con facilidad, y tener una nueva. El vello delgado de la cutícula semidestruida es un estorbo y debe eliminarse para dejar que la piel joven, sana y vigorosa pueda manifestarse y respirar. Hay un antiguo remedio muy sencillo, que siempre produce buenos resultados. Compre 1 onza (30 gm.) de cera mercolizada pura en la droguería y aplíquesela en la noche como cold cream, lavándose a la mañana siguiente. La cera absorbe con suavidad toda la piel sin vida, dejando un cutis bello y sano, tan fresco como el de un niño. Naturalmente, se lleva consigo fealdades como los barros y espinillas. Es agradable y económica. La cara tratada en esta forma tiene pronto un aspecto más juvenil.

RIALTO

Rialto, el siempre concurrido teatro de Prado y Neptuno, ha confeccionado para su función dominical de hoy un magnífico programa de grandes atractivos, con películas especiales para niños y además una película de Rodolfo Valentino, el ídolo caído, y que con bastante éxito ha venido exhibiéndose en otros teatros. Da comienzo con una bien seleccionada matinee de una a cinco de la tarde con las cintas Un Drama en Villa Fumero, por Stant Laurel, comedia en dos actos; Noche de Novios, preciosa producción melodramática de la Warner que interpreta la bella actriz May McAvoy; El Hipnotizado, chistosa comedia en dos actos por Jimmy Aubrey, Ten Cuidado que te Cogen, emocionante cinedrama en seis actos que interpreta el valiente actor Buddy Roosevelt y El Aguila, el sensacional cinedrama en nueve actos que interpreta Rodolfo Valentino, el más grandioso de todos los actores que ha tenido el cinema.

Para cubrir sus turnos preferidos de cinco y cuarto y nueve cuarenta y cinco, se anuncian las últimas exhibiciones de la portentosa producción dramática en nueve actos de la Metro Godwyn Mayer, según la tan leída novela del insigne literato hispano don Vicente Blasco Ibáñez, titulada Entre Naranjos y que con tan brillante éxito ha venido exhibiéndose por tratarse de una versión fiel de dicha novela cuya interpretación por un poderoso conjunto de actores, es excelente. Como principales protagonistas aparecen haciendo gala de sus indiscutibles facultades escénicas, el conocido actor Ricardo Cortez y la gentil y talentosa estrella Greta Garbo. También será exhibida en ambos turnos una preciosa comedia en dos actos.

Anúnciase para su tanda inicial de las siete de la noche, la repetición del melodrama Noches de Novios por la linda May McAvoy y para la tanda especial de las ocho y media, se exhibe por última vez El Aguila, una de las últimas películas del ídolo caído Rodolfo Valentino.

Mañana El Hombre y la Doncella y en breve El Hijo del Sheik la tan solicitada joya póstuma de Rodolfo Valentino.

2303. 1-d. 3.

CINE LIRA

Hoy Regalo de fotografías del inolvidable actor Rodolfo Valentino a toda persona que asista a las funciones de hoy.

Programa una bonita comedia por Buster Keaton.

Estreno de la gran joya suntuosa por el memorable poeta mexicano Manuel Acuña.

El Pasado, First National presenta a Lewis Stone y Alma Bennett en la gran atracción Desertores del Hogar.

Caribbean Film Co. presenta a Lon Chaney en El Príncipe de los Infiernos. Precio mayores 40 cts. niños 30.

Tanda de 5 y media El Príncipe de los Infiernos.

Por la noche función corrida 8 y media con el mismo programa de la matinee. Precio 50 centavos.

Mañana La Dama de la Noche con Norma Shearer y Dedos Amarillos por O. Borden y Ralls-Ince.

2298. 1-d. 3.

IMPERIO

Hoy domingo 3 de octubre.

Gran matinee de 1 a 6 y por la noche de 7 a 11.

Divertidas cintas cómicas.

Luisa Fazenda en su gran obra El Murciélago.

May Mc Avoy en la gran producción Noche de Novios.

Rodolfo Valentino en la colosal obra El Aguila.

John Gilbert en el emocionante drama social El Vanidoso.

2309. 1-d. 3.

TEATRO FAUSTO

TEATRO FAUSTO

HOY

RODOLFO VALENTINO

Reaparecerá en la pantalla de

"FAUSTO"

En: La Pérfida

la primera de las grandes películas Paramount que serán estrenadas en esta nueva temporada invernal.

Vea

PELICULAS PARAMOUNT

Las favoritas del público

Paramount Pictures

Agua de Colonia : del Dr. JOHNSON : PREPARADA ::: con las ESENCIAS más finas :::

EXQUISITA PARA EL BAÑO Y EL PAÑUELO

De venta: DROGUERIA JOHNSON, PI MARGALL, Obispo 36, esquina a Aguiar

CINE "OLIMPIC"

AVENIDA DE WILSON (LINEA) Y B, VEDADO

HOY—DOMINGO 3—HOY

5 Y CUARTO. — TANDAS ELEGANTES. — 9 Y MEDIA.

Grandioso estreno de la Joya METRO-GOLDWYN-MAYER, interpretada por la bella actriz AILEEN PRINGLE y el apuesto actor CONWAY TEARLE, titulada

SARA LA GITANA

Pida siempre perfumes "BOUE", que son los mejores perfumes franceses.

CINE GRIS

En la matinee a las dos: Una Broma Pesada, por Edmund Cobb, Celia en los Infiernos, por Dorothy Devore, Jonh Patrick y Montagu Love, y El Combate, por House Peters y Wanda Hawley.

A las 8 y cuarto El Combate.

A las 5 y cuarto y 9 y cuarto Novedades Internacionales No. 33 y estreno de la super producción Paramount titulada La Cama de Oro, suntuosa producción en 11 actos interpretada por los famosos artistas Rod La Rocque, Vera Reynolds, Lillian Rich, Warner Baxter, Teodoro Kosloff Julia Faye y Robert Edeson.

Mañana Matrimonio Loco, por Harrison Ford, Mary Thurman, Gaston Glass, Rosemary Davies, Walter Mc Grail, Montagu Love y Pau Panzer. Una película que agradará a todos.

Martes 5 El Torrente por Patsy Ruth Miller, John Harron y Montagu Love.

Miércoles 6 El Gusano de Oro, por Helene Chadwick, Huntly Gordon y Frank Campeau.

Jueves 7 La Pérfida, penúltima película del infortunado actor Rodolfo Valentino. Toman parte también en esta obra las estrellas Nita Naldi, Eileen Percy, Gertrude Olmstead y Casson Ferguson.

Viernes 8 y sábado 9 Entre Naranjos basa en la novela de Blasco Ibáñez e interpretada por Ricardo Cortez y Greta Garbo.

2300. 1-d. 3.

MAS TEATROS EN LA PAGINA 13

¿TOSE USTED ¿SIENTE MUCHA OPRESIÓN? ¿LE DÁ FIEBRE?

El GRIPPOL es una medicación de gran éxito en el tratamiento de la grippe, tos, catarros, bronquitis, tuberculosis pulmonar, laringitis y demás desórdenes del aparato respiratorio.

DE VENTA EN TODAS LAS BOTICAS DE LA ISLA

M.E.C.D. 2016

HA SIDO DESIGNADO . . .

Viene de la primera página

vera fueron aplicando los adelantos de la ciencia en la cura de sus enfermos y mejorando su experiencia, lo que, en más de una ocasión, ha constituído nuestro mayor orgullo y ha causado en no pocos aquellos sentimientos de admiración y cariño que han sido el resultado de tantos años afanosos en el blando bregar de la mutualidad.

No podéis decir que la Asociación explotó en ningún caso vuestra sabiduría ni os negó jamás cuanto necesitar pudiérais para el más cumplido ejercicio de vuestro cometido; no os regateó emolumentos que os permitieran vivir con el decoro a que érais muy merecedores y jamás aspiró a que elementos ajenos a las naturales relaciones derivadas de la índole y naturaleza de los fines y propósitos de nuestra Asociación, interfirieran los impulsos de vuestro espíritu, sino que quiso siempre y quiere ahora y querrá siempre que sobrevivan a todas las vicisitudes de la vida los propios sentimientos de confraternidad y de altruismo que ha enaltecido nuestra historia pasada en el ejemplo magnífico de todas las virtudes.

Y no penséis que el mantenimiento de tales situaciones que han producido la obra magnífica que todos contemplamos supone la dejación de aquellos impulsos que os han llevado a dar vuestro nombre y vuestra acción para nuevas orientaciones que presiden aspiraciones elevadas y sentimientos de clase; pero es que tal estado de cosas no implica necesariamente el abandono de otros compromisos tan sagrados como el que acabáis de hacer, compromiso que no os puede llevar a campos donde vive todo olvido de la Asociación y sus más preciosos intereses materiales y morales, porque entonces no habría una digna correlación en el acervo de vuestros sentimientos, con tanto mayor motivo si pensáis que vais a expresar vuestro desdén hacia aquel encargo, el más hermoso, el que más reclama vuestra atención el que, si bien pudo levantar un altar de amor y de agradecimiento imperecederos en el alma de los afligidos que han sed de bien-estar, también puede provocar la fatal reacción en quienes han contemplado la letal indiferencia de aquellos a quienes ellos confiaron el mayor bien de que puede disfrutar el hombre: la salud.

Abandonado el puesto al que fuisteis por vuestra propia voluntad habéis privado a vuestros coasociados del derecho de ellos y del deber vuestro de curar sus dolencias; y no obstante tal estado de cosas, los asociados todos no han exhalado una queja, sino que han permanecido fieles a la vieja bandera del sacrificio que hizo el milagro de nuestra grandeza, permaneciendo tranquilos y resignados, absortos quizás en la dulce ensoñación de que las dificultades que preñan el ambiente, serían pasajeras y nuevamente reinaría la paz y el amor que ha presidido nuestros tiempos pasados, lo cual es un ejemplo digno de imitar, porque ello revela, hasta lo profundo cuán fuerte es el amor de todos a esta casa que así es centenaria.

Nuestra Asociación llamó y reclamó el concurso de todos para hacerla digna del espíritu inmortal de sus fundadores; no cultivó la lisonja, no sugestionó voluntades a no ser por el esplendor magnificente de sus bondades, no quiso que a ella vinieran otros que no estuvieran dispuestos a amarla y quererla con la misma fuerza de sus virtudes; y así esta obra que ha llegado hasta hoy como algo que representa y significa el tiempo mismo que es eterno. Ante esa realidad, deseo meditéis acerca de la situación presente. Estáis comprometidos con nuestra Asociación; tenéis con ella una deuda de honor; también lo estáis con otra institución que reclama ahora vuestra concurrencia a una obra cuyas finalidades y propósitos no deseo juzgar ahora. No dudéis que tal como está planteado el problema existe cierta incompatibilidad en el mantenimiento de ambos compromisos. La hora pues, de decidir cuál camino a seguir se está acercando, y deseo que poniendo la mano sobre vuestro corazón, recogiendo sus más nobles palpitaciones me digáis si toda esta enojosa cuestión no puede resolverse en un entendido que viva y se asiente en el reconocimiento de las únicas partes a quienes ahora y siempre pudo interesar: el Cuerpo Médico y nuestra Asociación.

Por eso yo, el amigo de vosotros, con quienes he mantenido las más cordiales relaciones, a quienes siempre he escuchado con afecto, por mi propio impulso, sin ajenas excitaciones, recordando que la Asociación ha sido el producto de muchas y buenas voluntades, que sin miramientos a sacrificios de orden alguno ha premiado vuestros servicios, que a muchos de vosotros los vió llegar niños a esta Casa y hoy los contempla hombres aureolados con el brillo de vuestro saber y experiencia, que sabe que amáis todo lo que es vuestro, pienso que la Asociación no es acreedora a que se eche a rodar su bendito caudal obtenido en tantos años de bregar inmenso, que no es digna de que se le vuelva la espalda y que por lo mismo, es necesario que vosotros, que no tenéis personalmente ningún motivo de disentimiento, ya que cualquier punto de apreciación en materia de orden interior estoy cierto que sería fácilmente corregido y resuelto, levantéis el corazón a la altura de las circunstancias y meditéis vuestra decisión antes de dar un paso que después quizás si sería tarde para rectificar.

Estas consideraciones hijas de nuestra buena amistad y confianza, no tienen la pretensión de haceros una sugestión ni señalaros una línea de conducta. Han tenido por finalidad principal refrescar vuestra memoria con hechos que todos conocemos, no ya porque a ello me obliga el afecto sentido que a todos os tengo y por el hecho ciertísimo de que disfrutáis de mi confianza y de la totalidad de la Junta de Gobierno, sino también porque lo considero ineludible deber del cargo que por casualidad ostento, ahora que puede ser la última vez en que las circunstancias me permitan dirigirme a vosotros en la forma en que lo estoy haciendo.

Un abrazo para todos.

Lorenzo Mijares,
Presidente de la Sección de Beneficencia.

La Habana, octubre 2 de 1926.

Gastro Enteritis

Este terrible azote de los hogares que, con los más cruentos dolores, mata a los niños por millares, se debe a la ignorancia de las madres que dan a sus hijos alimentos que no pueden digerir y se transforman dentro del intestino en fermentos venenosos. La combinación de leche pura desecada y aceite de hígado de bacalao, conocida por el nombre de

PULVOLAC

no fermenta en los intestinos y es el alimento infantil más DIGESTIBLE que se conoce. Cuando el bebé erupta, vomita o se vuelve lloroso después de tomar el pecho o el biberón, está avisando a su madre que lo que ella le dá "no es alimento sino veneno" y entonces es preciso recurrir inmediatamente al uso del PULVOLAC para evitar males mayores.

DE VENTA EN TODAS LAS FARMACIAS Y DROGUERIAS.

Representantes para Cuba

MEDINA y MADIEDO.
TROCADERO, 75.

10287 1d 3

PARA COMBATIR LA . . .

Viene de la primera página

no de la Facultad de Medicina, de crear los cursos de post-graduados, es decir para los médicos que acaben de obtener el grado en la Universidad y que tendrán por finalidad el explicarles, al que lo desee, el desenvolvimiento, desarrollo y mecanismo de la administración sanitaria.

Explicarán estos cursos los propios jefes de los negociados de la Secretaría de Sanidad.

La creación de estos cursos para post-graduados, será una avanzada del Instituto "Finlay", de cuya organización se viene ocupando la comisión designada al efecto hace meses por el señor Presidente de la República, según hemos publicado en su oportunidad.

MOVIMIENTO DE PERSONAL

El Director de Beneficencia doctor Fernando J. del Pino le aceptó ayer la renuncia del cargo de auxiliar de la Tesorería del Hospital Civil de Santiago de Cuba al señor Joaquín Cuesta y Mont, nombrando en su lugar al señor Adolfo More Gutiérrez.

También le fué aceptada ayer la renuncia a la señorita Aida Varona, profesora de la Escuela de Enfermeras del Hospital de Santiago de Cuba, nombrando en su lugar a la señorita Maréa E. Escanavenino.

Fué trasladada del hospital civil de Santiago de Cuba al de Guantánamo la enfermera, señorita María Pérez Sardó.

Fueron nombradas ayer enfermeras de los hospitales civil, de Pinar del Río "Dr. Méndez Capote" y de Dementes de Cuba (Mazorra), respectivamente, las señoritas Casiana Pedro y Emelina Arzola.

TRASLADO DE DIEZ ANCIANOS AL ASILO DE GUANABACOA

Por disposición del Director de Beneficencia, doctor Fernando J. del Pino, próximamente se le dará ingreso en el Asilo Nacional de Ancianos de Guanabacoa, a diez ancianitos que se encuentran recluídos, provisionalmente, en un hospital de la provincia de Santa Clara.

NUEVO MEDICO DEL PUERTO DE PUERTO PADRE

El Secretario de Sanidad y Beneficencia, nombró ayer (médico del Puerto Padre, Oriente, al doctor Francisco Ramiro Rodríguez, por fallecimiento del doctor Felipe Moya, que venía desempeñando dicha plaza desde hacía algunos años.

DEL JUZGADO DE GUARDIA

POR NO COMPRARLE UN REVOLVER HIZO UN DISPARO CONTRA EL, HIRIENDOLE

En la casa de Socorros de Regla fué asistido anoche de una herida de bala con orificio de entrada y salida en el muslo izquierdo, Saturnino Concepción Contreras, de Regla, de 50 años, vecino de Perdomo 96.

Declaró el lesionado que hallándose en la puerta de su casa se le presentó Manuel Pereyó Guevara (a) El Venezolano, de Regla de 19 años vecino de Calixto García 85, proponiéndole en venta un revólver y al negarse él a comprárselo le hizo un disparo lesionándole, y acto seguido a la fuga siendo detenido en la carretera de Jacomino por los vigilantes 9 y 20 que no le ocuparon el revólver.

Fué remitido al Vivac.

¿PERDIDA O HURTO?

En la Sección de Expertos denunció el Sr. Alfredo Camacho Rodríguez, de 55 años de edad y vecino de 10 de Octubre 366, que en la calle de Neptuno su esposa Sra. María Isabel Llovet, había perdido ó le habían sustraído, un prendedor de platino y brillantes que aprecia en 300 pesos.

UNA CAIDA. HUIA A UNA VACA

Al huir a una vaca en el Reparto Los Angeles en Luyanó, se cayó sufriendo la fractura de la clavícula izquierda, Emilia Mena, de 19 años vecina de dicho Reparto. Fué asistida en Emergencias por el Dr. Bolivar.

EL FUTURO CODIGO . . .

Viene de la primera página

las primeras copias del Libro primero de su Proyecto de Código Criminal.

No de corrido, sino muy pausada y reflexivamente, he leído y releído los trescientos cincuenta y un artículos de su "monumental" Proyecto.

No tengo, ciertamente, la autoridad de Enrique Ferri para emitir el juicio que usted me pide, pero con mi habitual franqueza le diré lo que pienso, "Nec data imputo, nec acceptis obligor", como decía Romagnosi en prosa latina elegantísima.

Su proyecto de Libro primero del Código Criminal es una prueba plena de que en nuestro país no resultan inútiles los esfuerzos de aquellos, que, como usted, se proponen con soberana valentía dar acertada y plausible dirección científica a los estudios jurídicos ya especulativos o bien prácticos.

Ha hecho usted sin duda, una obra excelente, meritísima, de interés general, y ojalá que cada uno de nuestros conciudadanos pudiera valuarla dignamente ya que no sea a todos permitido contribuir a su formación.

Allá va mi modesta contribución que yo también, me ufano en decir: "voluto etiam ego dolium meum".

Tiene razón el insigne penalista, director de "La Scuola Positiva"; los cubanos podemos congratularnos de que la voz del derecho científico penal, que representa su Proyecto, nos haga solidarios de la asociación universal por la paz y la justicia.

Alguno pensará, no es dudoso, que abundan en el Proyecto las "naciones generalas", propias de las compilaciones legales del siglo décimo octavo, pero equivoca el concepto, porque esa era la única forma en que el derecho penal contemporáneo podía convertirse en preceptos legislativos; que ya Vacca pudo decir en 1865, cuando se discutía el Código Civil Italiano, la imperecedera obra, entre otras, del ilustre Pisanelli, que no sería nunca una falsa aspiración, confundir, hasta donde fuera posible, la especulación científica y el Derecho positivo. Por esa novedad, precisamente, ha podido escribir Ferri en la carta que a Vd. dirigió "que si Cuba adopta como ley su proyecto, se pondrá a la vanguardia de todos los países civilizados en la reforma de la justicia penal".

Hay que abandonar, mi querido colega, cierto anticuado "puritanismo" legislativo, si se quiere hacer, de verdad, obra buena, provechosa y fecunda.

Ciertísimo que "abunda" la doctrina, cierto que será indispensable aprender la "gramática" y la "técnica" del nuevo Código penal; que será indispensable que jueces y magistrados de lo Criminal se reunan, como celosos y devotísimos sacerdotes, en congregaciones permanentes o periódicas, al modo como lo hizo el insigne jurisconsulto cubano Dr. Antonio González de Mendoza, en 1880, con abogados y notarios de su particular estimación, para estudiar y preparar la aplicación de la legislación Hipotecaria; que no será yo, mucho menos expontáneo que Lanuza, quien considere a Jueces y Magistrados rutinarios o incapacitados para entender y aplicar la nueva ley penal

Porque el "Proyecto Ortiz" es un verdadero compendio de la ciencia penal contemporánea, porque es el resumen legislativo más completo que ha podido hacerse, y se ha hecho, del deercho penal de nuestros días, está claro que se han tenido que multiplicar las "definiciones", las "clasificaciones", los períodos de duración, los efectos de las penas, y todo el sistema punitivo para conformar el Proyecto con la orientación y tendencia de "una justicia penal severa para los delincuentes peligrosos y clemente y humana para los que no lo son".

Por esta última consideración que, como ya se habrá advertido es de Ferri, no votaría yo, ni la supresión de la pena de muerte, ni tampoco la reforma que el Proyecto introduce en el Código penal vigente, en aquel extremo, en que considera a los delincuentes, obligados a indemnizar todos los daños y perjuicios, directos e indirectos, que se deriven del delito. El Proyecto suprime la distinción que hace el Artículo 1107 del Código Civil entre los deudores de buena fe y de mala fe para fijar la extensión de la responsabilidad civil en que incurran por infracción de sus obligaciones. Cómo explicar satisfactoriamente que al delincuente no responda de los daños y perjuicios que conocidamente se deriven de la ejecución del delito?

En cambio, no tengo palabras para elogiar merecidamente el sistema punitivo de las "Interdicciones". En este punto la reforma es radical y completa. Desde la primitiva "Existimatio" del Derecho Romano, hasta la "infamia" la "fuorgiudica" y la "muerte civil"; desde la interdicción legal y judicial de los Códigos modernos, civiles y procesales; desde el elemental concepto de la pena "accesoria" hasta llegar a la "Interdicción" como pena principal, aplicada conscientemente a los delitos de todas clases, comunes, administrativos, (en su más amplio sentido), comerciales y políticos, en el Proyecto se puede seguir la interesante evolución desde Roma hasta nuestros días. No creo que hasta ahora se haya hecho nada más original ni más completo.

Creo sinceramente, que no hay que pensar en nuestro país por ahora, en la abolición de la pena de muerte.

No puedo olvidar lo que escribió magistralmente Augusto Vera en su libro famoso sobre la pena capital, en Nápoles, en 1863, "la abolición de la pena de muerte, como tantas otras utopías, responden a un mismo equivocado pensamiento, por desgracia, muy común, que los dolores, la sangre que se vierte y la muerte que prodigan los asesinos, son cosas indiferentes y no esenciales en la vida de la sociedad y de las naciones.

Ya sabe Vd. que "con esas dos únicas excepciones que he apuntado, votaría con toda conciencia su Proyecto de Libro primero del Código Criminal".

Seguro estoy de que no será el mío, modestísimo, el último aplauso que Vd. reciba, pero tampoco será, no lo dude, el menos cordial y sincero.

Créame su muy devoto amigo y compañero,

José A. del Cueto.

La nueva edición de este interesante libro la editó la librería de R. Veloso y Compañía.

NO SERAN RESTITUIDOS . .

Viene de la primera página

estimarse que el procedimiento no es enteramente eficiente al logro del mantenimiento de la cordial política en determinados pueblos del interior.

FUERZAS DEL EJERCITO

Lo que parece más probable es, que cuando se tema puedan ocurrir desórdenes públicos por estas cuestiones en alguna población, el Ejército procederá a hacerse cargo de la vigilancia de la misma, siempre bajo la dirección de la Secretaría de la Guerra, por medio de la Jefatura del Estado Mayor General del Ejército.

POR HABER SIDO DESPEDIDO DE SU EMPLEO, UN VECINO DE MATANZAS HIZO AGRESION A TIROS A OTRO, HIRIENDOLO

En el despacho del gobernador de Camagüey se reunieron una comisión de fabricantes de tabacos y otra de torcedores, que están en huelga, para tratar de resolver el conflicto pendiente

MATANZAS, Octubre 2. — Anoche a poca distancia de la Jefatura de Policía, en la esquina que forman las calles de Milanés y Matanzas, ocurrió un suceso sangriento que produjo intensa alarma en el vecindario.

Según las actuaciones de la Policía, el señor Julio García y Beltrán, hombre pacífico y laborioso, miembro de una conocida familia de esta ciudad, disparó tres veces su revólver sobre el señor Ramón Flaqué Soles, antiguo comerciante en la barriada de Versalles y actualmente empleado de los almacenes de "Urquiza-Bea, S. A."

EL MOTIVO

El motivo de la agresión de García hacia Flaqué fué que éste, como jefe de los tarjadores de la estiba de sacos, separó a García, que trabajaba en la oficina de dicho departamento, y anoche, al encontrarse ambos surgió la disputa y luego la tragedia.

FLAQUE HERIDO

Ramón Flaqué, natural de España, de 56 años de edad y vecino de Maceo 52, fué asistido en el Centro de Socorros por los doctores Forest y Font y el preticante Campa. Presentaba una herida producida por proyectil de arma de fuego en el bajo abdómen y otra en el codo derecho.

Después de ser asistido de primera intención, fué trasladado al Sanatorio de la Colonia Española para atender a su curación total.

En la Casa de Salud le fueron extraídos los proyectiles, después de cuya operación el herido ha ido mejorando notablemente.

EL DETENIDO

La Policía, que acudió prontamente al ruido de los disparos, pues el hecho ocurrió a media cuadra de la Jefatura, detuvo al señor Julio García Beltrán, natural de Matanzas, de 38 años, soltero y vecino de Byrne 38, ocupándole un revólver Colt, calibre 38, con tres cápsulas disparadas.

LAMENTADO

Este suceso, por tratarse de personas muy conocidas y estimadas, ha sido profundamente lamentado.

TABAQUEROS EN HUELGA EN CAMAGUEY

CAMAGUEY, octubre 2.—DIARIO, Habana.—Una comisión de dueños de fábricas de tabacos y otra de torcedores se reunieron hoy en el despacho del gobernador interino Sr. Narciso Cervantes, tratando con dicha autoridad de resolver la huelga que hace días mantienen los torcedores quienes piden algunas mejoras.

El juzgado de Instrucción procesó con exclusión de fianza a Bernabé y Segundo Casas Montejo, por el asesinato de su tío Julián Casas y Jiménez, en la finca El Porvenir en el barrio Caobillas, ingresando los delincuentes en la cárcel.

La inauguración de la Granja Agrícola en el Lugareño resultó lucidísima. Asistieron las autoridades y otros invitados. Los conservadores dieron anoche en el cuarto barrio un mitin. Esta noche darán otro en el quinto barrio. Han resultado muy animados.

Corresponsal

NOTAS POLITICAS

Viene de la página 16

ditaria, "sin sudarla", sólo porque es hijo de papá? No. Eso no puede ser.

Pero hay más. ¿Cuál es, cuál sería, nuestro chance con el señor Miguel Mariano Gómez en el caso de una improbable victoria? ¿Cuál sería nuestra participación? ¿Tendríamos abierta, siquiera a medias, nuestra Casa Consistorial a las legítimas aspiraciones de los populares? No nos hagamos ilusiones. Con Miguel Mariano Gómez los populares estarían siempre derrotados. Derrotados si no sale. Y derrotados también si sale, que no saldrá. Oigan bien: derrotados de todos modos. Cuando en 1908—y esto es oportuno decirlo—el zayismo corrió a la urna como un solo hombre a contribuir con su voto, qué precio obtuvo? Recordadlo humillado, mendigo, clamando el mendrugo, junto a puertas que jamás se le abrieron. Eso fué lo que alcanzó. Esa befa sangrienta a la fe de un partido.

Populares: un acuerdo de comité no puede detenernos en el camino de nuestra justa defensa. Organicemos la acción consciente. Una Asamblea Magna tendrá lugar estos días, y yo os invito cordialmente a ella. Vamos a orientarnos. Dentro de nuestros principios liberales, vamos a señalarnos un camino de sensatez y de previsión.

José Manuel Llerena.

Octubre, 1926.

LA MANIFESTACION DE ESTA NOCHE EN HONOR DE CUESTA

Para esta noche está anunciada la Manifestación que organizan los propietarios de Omnibus de la Habana, en honor del candidato liberal a la Alcaldía, señor José María de la Cuesta.

Todos los ómnibus de la Habana y numerosos automóviles particulares y de alquiler participarán de la misma, habiendo sumado a ella los tabaqueros de la capital, agradecidos al Mayor Cuesta, por su actitud frente a las máquinas de fabricar tabacos.

La concentración se hará en el Parque Maceo, haciéndose el recorrido por el Malecón, Prado, hasta el Parque Central, donde habrá fuegos artificiales.

El Comité de Propaganda Liberal que preside el alcalde interino "Manolo" Pereira, cooperará al éxito de esta manifestación.

HOY FIESTA LIBERAL EN ARROYO NARANJO

En el barrio de Arroyo Naranjo, esta noche, a las ocho, se celebrará una fiesta de propaganda en honor de los candidatos todos del Partido Liberal.

LOS LIBERALES HISTORICOS DEL VEDADO

En el aristocrático Vedado se llevará a efecto esta noche, una reunión de los liberales históricos de áquel barrio, para elegir una parte de la Directiva, acto para el que existe gran animación.

EN HONOR DEL CANDIDATO A CONCEJAL CIPRIANO VIGOA

Para hoy está anunciado el banquete-homenaje organizado por los liberales del barrio de Cayo Hueso, en honor del candidato a Concejal señor Cipriano Vigoa, acto que tendrá efecto en el Círculo de Espada núm. 16.

PROXIMO MEETING LIBERAL EN EL PILAR

El día seis de los corrientes en el barrio del Pilar, se celebrará un grandioso meeting de propaganda en honor de todos los candidatos del Partido Liberal.

Manuel Barreras, Pedro López Pérez y Juan Ferrer Garriga, invitan a los liberales de la Habana a esa fiesta, la que promete resultar un triunfo más del Partido Liberal.

UN GRAN MITIN POLITICO EN CIDRA

CIDRA, oct. 2.—DIARIO, Habana.—La fiesta política celebrada en honor de nuestro alcalde municipal Eladio García de Pedro, resultó imponente, concurriendo más de mil jinetes y la mayoría de los candidatos provinciales, entre ellos Oscar Montalvo Cartaya, que se captó las simpatías de todos. Usaron de la palabra el gobernador Gronlier, Jorge Pilotos y otros.

Pichardo,
Corresponsal

NOTABLE CURACION

CURADO DEL ESTOMAGO CON DIGESTIVO GRAVI, DESPUES DE PADECER 30 AÑOS Y DE HABER TOMADO INFINIDAD DE MEDICAMENTOS

Jovellanos, septiembre 4 de 1926.

Lea esta carta:

Dr. Ramiro Curbelo.

Muy señor mío: Tengo el gusto de comunicarle que me encuentro completamente bien del padecimiento de Estómago que venía sufriendo desde hace 30 años, y que no había podido curarme a pesar de haber empleado todos los medicamentos que me recomendaban, y haber visto varios especialistas.

Hora y media o dos horas después de las comidas o de cualquier alimento, sentía Ardores o Acedías, Llenuras, Eruptos Agrios y muy mal estar; ya todos esos síntomas tan molestos han desaperecido y me encuentro completamente bien, gracias a su excelente preparado Digestivo Gravi.

De usted atto. y s. s.—(F.) **Ricardo Hernández Lombard.**

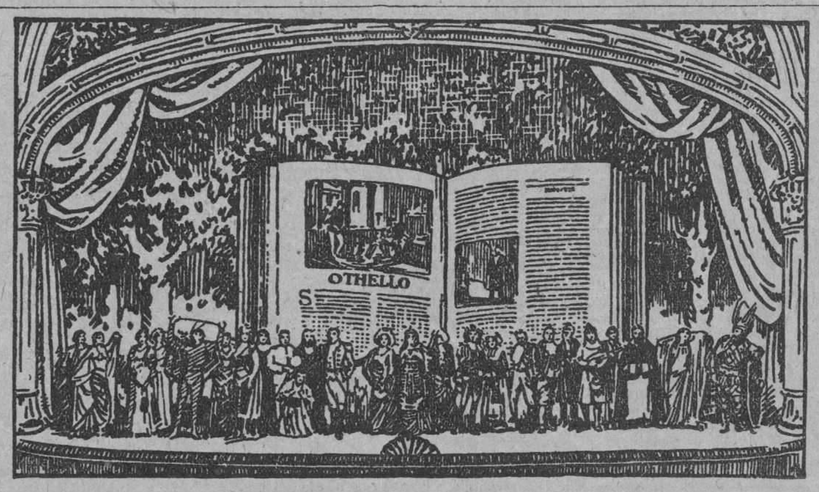

La música de todo el mundo la encontrará Ud. en los Discos Victor

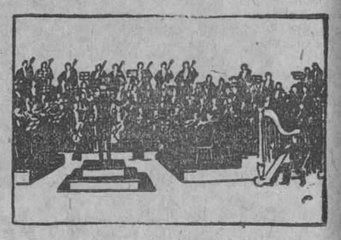

No hay música que no pueda Ud. gozar en los Discos Victor. La ópera, la opereta, la zarzuela, la música sinfónica, la canción popular, la música de baile, las mejores piezas de banda y orquesta, así como los más grandes cantantes y concertistas, están a su disposición para deleitar a Ud. en la interpretación de estas varias manifestaciones del divino arte.

¡Qué mayor placer que poder escuchar, en la intimidad de su hogar, los incomparables Discos Victor de Caruso, la Bori, la Quiroga, Pulido, la famosa Orquesta Internacional, y otros conocidos artistas y agrupaciones musicales!

La nueva Victrola Ortofónica reproduce los admirables Discos Victor con un verismo tan sorprendente y en una forma tan bella y exquisita, que a Ud. le parecerá como si el espíritu del cantante o músico aleteara en su presencia en una suprema expresión de arte.

Su proveedor Victor gustosamente le tocará cualquier Disco Victor en este maravilloso instrumento.

Comerciantes Victor en todas las poblaciones de Cuba

La Nueva Victrola Ortofónica

Victor Talking Machine Co. Camden, New Jersey, E. U. de A.

M.E.C.D. 2016

CAMPOAMOR

Bajo la Dirección METRO-GOLDWYN-MAYER.

HOY DOMINGO 3 HOY

¡¡GRAN MATINEE INFANTIL!!

DE 1 A 5

EL CONQUISTADOR DEL OESTE

POR BUSTER KEATON

"DISPENSE USTED"

Comedia por CONRAD NAGEL

Los Barberos Infantiles

Por LOS NIÑOS PELIGROSOS

¡CHARLES CHAPLIN y BUSTER KEATON EN

COMPETENCIA

GRAN PROGRAMA DE RISA Y EMOCION

TODA LA TARDE EN LUNETAS, POR 40 CTS.

TEATRO WILSON

TELEFONO U-5811

CINEMA INGLATERRA

TELEFONO M-5761

HOY, DOMINGO, HOY

El mismo programa en ambos cinemas

COLOSALES MATINEES

En "WILSON" de 1½ a 5 p. m.

En "INGLATERRA" de 1 a 5 p. m.

DOROTHY DALTON, en la atracción PARAMOUNT.

La Niebla Traidora

CONSTANCE TALMADGE y RENALD COLMAN

Su Primer Idilio

PADSY RUTH MILLER y JHON HARREN, en

EL TORRENTE

2 COMEDIAS, ESTRENOS 2

NIÑOS . . . . . 30 cts.
LUNETA . . . . . 40 cts.

5¼ TANDAS DOBLES 9 y 45 p. m.

DOROTHY DALTON, en la atracción PARAMOUNT

"LA NIEBLA TRAIDORA"

CONSTANCE TALMADGE y RENALD COLMAN, en

"SU PRIMER IDILIO"

NIÑOS . . . . . 30 cts.
LUNETA . . . . . 50 cts.

8½ Tandas Populares 8½

PADSY RUTH MILLER y JHON HARREN, en la atracción

"EL TORRENTE"

NIÑOS . . . . . 20 cts.
LUNETA . . . . . 30 cts.

EN ESTA SEMANA

"LA PERFIDA"

Por RODOLFO VALENTINO

Super Joya "PARAMOUNT"

10284 1d 3

ESFECTACULOS

TEATROS

NACIONAL.—Tarde y noche: una revista; La gloria suprema.

PAYRET.—2 1|2: ¡Meu fillo!; El Día de Reyes! El Príncipe Cañamón.—8: ¡Meu fillo!—9 1|2: El Golfillo o El Pilluelo de Madrid; El Príncipe Cañamón.

MARTI.—Tarde y noche: Polonia; El eterno triángulo; Hojas de parra; El bondido enmascarado.

ALHAMBRA.—2 1|2: Las viudas de Valentino; El cuento de los millones.—8: Mersé.—9 1|4: El cuento de los millones.—10 1|2: Las viudas de Valentino.

ACTUALIDADES.—1 1|2: una revista; Los dos Juanes; Como una bala; El legado del mar, Escenas de prescinto.—8: El legado del mar; Escenas de prescinto.—10: El legado del mar; El plebiscito español.

MARAVILLAS. (Cerro).—5: Sospecha injusta; números de variedades.—8: una revista; una comedia; Sospecha injusta. El amuleto de Abd el Krim.

CINEMATOGRAFOS

CAMPOAMOR. — 1: Detrás de la pantalla; Dispense usted; Koko peluquero; El conquistador del Oeste; Los barberos infantiles—5, 7 y 9 1|2: La Bohemia.

LIRA.—2 1|2: una revista; una comedia; El pasado; Desertores del hogar; El Príncipe de los Infiernos.—5 1|2: El Príncipe de los Infiernos.—8 1|2: El mismo programa de la matinee.

FAUSTO.—5 1|4 y 9 1|2: La Pérfida.—1 1|2: Novedades Pathé; Fuego rápido; ¡Ay, doctor!; Excursión en automóvil; Gordito en Coney Island; Jaime el Cantador.—8: Excursión en automóvil.

RIALTO.—1: cintas cómicas; Noche de novios; Ten cuidado que te cogen; El águila.—5 1|4 y 9 3|4: Entre naranjos; una comedia.—7. Noche de novios.—8 1|2: El águila.

LARA.—Tarde y noche: Un año de vida; Matrimonio interino; El despreocupado.

GRIS.—2: Una broma pesada; Celia en los infiernos; El combate.—8 1|4: El combate.—5 1|4 y 9 1|4: Novedades internacionales; La cama de oro.

NEPTUNO.—1 1|2: El Novato; Sara la Gitana; Ladrón de corazones; Valentino y sus ochenta y ocho bellezas; El número 13; Regalo de fotografías de Rodolfo Valentino.—5 1|4 y 9 1|2: Desertores del hogar.—8 1|2: Sara la Gitana.

MENDEZ.—2: Robin Hood en broma; Espuela y corazón; episodio tercero de El descubrimiento de la muerte; El halcón de los mares.—5 1|2 y 9 1|2: Almas de acero.—8: La muerte de una ilusión.

VERDUN.—Tarde y noche: una revista; una comedia; Las mujeres del teatro; Más sueldo y menos trabajo; El pacificador; Sara la Gitana.

IMPERIO.—Tarde y noche: El murciélago; Noche de novios; El águila; El vanicoso.

WILSON.—1 1|2: La niebla traidora; El torrente; Su primer idilio.—5 1|4 y 9 3|4: Su primer idilio; La niebla traidora.—8 1|4: comedias.—8 1|2: El torrente.

INGLATERRA.—1: El torrente; La niebla traidora; Su primer idilio.—5 1|4 y 9 3|4: La niebla traidora; Su primer idilio.—8 1|2: El torrente.

RIVOLI. (La Sierra, Marianao).—2: El tesoro oculto; El administrador; El Conde; El Rey del Desierto.—5 1|4 y 9 1|2: Mancilla.—8: El tesoro oculto; El administrador; El Conde.

DE HACIENDA

VISITA DE LOS INSPECTORES DEL IMPUESTO A LAS NOTARIAS

Por la Dirección del Fondo Especial de Obras Públicas se han dado instrucciones a los señores inspectores de la misma a fin de que visiten las Notarías de la República al objeto de poder comprobar si se ha dado exacto cumplimiento a lo previsto en el artículo 68 del Reglamento para la ejecución de la Ley de Obras Públicas de 15 de julio de 1925, con respecto al envío a la Secretaría de las copias simples de las escrituras por hipotecas y censos y cancelación de éstas que hayan otorgado a partir de la vigencia de la expresada Ley. La Dirección recomienda a los señores inspectores, tanto en este caso como en los demás de los servicios que se les recomiendan, observen la mayor cortesía para el cumplimiento de su deber.

DEVOLUCION DEL CUARTO POR CIENTO

Se han ordenado las siguientes devoluciones:

Carlos Arnoldson y Co. Ltd. $4.39.

Cuban Dominican Sales Corporation, $76.09.

The Antilles Nolasso Company, $55.90.

Henry Clay and Bock y Ltd., 74 pesos 72 centavos.

J. B. Díaz y Ca., $71.10.

Emilio Hernández, $10.41.

The Havana Cigar Tobacco Factories Ltd., $6.01.

EXPEDIENTES DE APREMIO

Se ha recomendado a los inspectores del Fondo Especial de Obras Públicas activen en las Municipalidades la tramitación de los expedientes de apremio por Impuesto Territorial afectado por la Ley de Obras Públicas; así como también que velen por el cumplimiento de lo recomendado en la instrucción número 26 respecto a que diariamente se cursen a la Secretaría de Hacienda los duplicados de solicitudes para la inscripción de vehículos.

SEVICIO DE ALQUILER Y PLAZA

Se ha resuelto una consulta del señor Vicente Ruiz, vecino de Calbarién en el sentido de que los automóviles de alquiler clasificados por el epígrafe 7 tarifa clase A pueden prestar servicio de alquiler de plaza y tomar pasaje en más de un término clase A, es decir, que hagan piquera habitualmente en más de un término municipal, pues en este caso tributarán por dicho epígrafe 8.

PENSIONES Y JUBILACIONES

Se autoriza la inclusión en el Registro General de pensionados de los señores siguientes:

Francisco Cardoso Cutino, José Gómez Alvarez, Angel Mendoza Naranjo, Ramón Ireneo Leiva Matos, Juan Enrique Lale, Eustaquio Rodríguez Esquerra, Ramón Santiago Reyes Moreira, Genovevo Morta, Cornelio Hernández Avila, Manuel López Cabrera, Caridad Fernández Calderín, José de la Cruz Robert conocido por Cruz Robert; Lorenzo Calzada Puente; Manuel Herrera González, Fermín Sablon Ferrer, Jesús Dueña Bernal, José Alejo González conocido por José Alejo Echevarría y González.

Se declara no ha lugar a la restitución solicitada por el soldado Pantaleón Parra y Jiménez, y la solicitada por el soldado Cándido Martínez.

MAS DEVOLUCIONES DE OBRAS PUBLICAS

Se autoriza la devolución a los siguientes señores por depósitos hechos para amparar embarque de azúcar y tabaco:

Cuban Dominican Sales Corporation, Henry Clay and Bock Co., J. B. Díaz, Cuban Dominican Sales Corporation, Hershey Corp., Emilio Hernández, Co. Azucarera Beattie, Belarmino Alvarez, The North and Teading Imp. Co.

PETICION DE LOS EXPENDEDORES DE LECHE DE MATANZAS

El señor Antoñico Laguardia, se entrevistó ayer con el Secretario de Sanidad, a nombre de cerca de doscientos expendores de leche de los barrios rurales de la provincia de Matanzas, solicitando se les permita conducir la leche en cabalgaduras, hasta tanto sean arreglados los caminos, que se encuentran en pésimo estado, haciendo imposible el tránsito de vehículos.

El doctor Fernández prometió resolver el asunto.

PREPARATIVOS DE LA VIII CONFERENCIA PAN AMERICANA

El Secretario de Sanidad, doctor Francisco María Fernández, recibió ayer una atenta carta del doctor Carlos E. Paz Soldan, Catedrático de la Universidad de Lima, Perú, en la que le comunica haber sido designado presidente de la comisión organizadora de la VIII Conferencia Sanitaria Pan Americana que ha de celebrarse el año entrante en aquella capital. Como Vocal de la comisión que preside el doctor Paz Soldan, ha sido designado el doctor Sebastián Lorente, director de Salubridad del Perú, actualmente en Washington, como saben los lectores, y como Secretario, el doctor Baltasar Caravedo.

DEL REPARTO LAS CAÑAS

OPERADA

En la Policlínica Nacional "La Bondad" ha sido operada de apendicitis con éxito satisfactorio, la simpática señorita Esperanza Brito.

Deseamos que cuanto antes se restablezca.

REGRESO

Procedente de Matanzas, hemos tenido el gusto de saludar al correcto amigo Sr. Manuel Sarasa, que pasó allí las vacaciones veraniegas.

El amigo Sarasa, aventajado alumno de la Facultad de Derecho, propónese iniciar sus estudios prontamente.

RESTABLECIDA

Hállase restablecida de la penosa enfermedad que padeció últimamente, la elegante dama Dolores Soto de Macías.

Al consignar esta grata nueva, la felicitamos por su mejoría.

FELIZ OPERACION

En el Hospital "Mercedes" ha sido sometida a una arriesgada intervención quirúrgica, la interesante dama Evangelina Hiscano de Rossié.

Le deseamos un pronto restablecimiento.

DE VIAJE

Hacia el interior de la República han partido los estimados amigos Enrique Rivas y Julio Valdés.

Viaje de placer que les deseamos feliz.

PESAME

Se lo damos sentido a los señores Enrique y Manuel Beceiro, con motivo del fallecimiento de la bondadosa dama Dionisia Quintana viuda de Beceiro.

E.M.

IMPORTANTES ACUERDOS DE LOS HACENDADOS Y COLONOS

Siendo ayer último Miércoles de mes, la Directiva de la Asociación y Colonos de Cuba celebró en Junta reglamentaria mensual almorzando como es su costumbre en el "Midday Club".

Fué aprobada el acta de la Junta anterior, como también el Estado Económico, dándose cuenta del ingreso como nuevo asociado, del Central "Santa Cecilia", de Guantánamo.

El señor E. L. Anderson quien además de ser miembro de la Directiva de la Asociación, es también Secretario del "Cuba Sugar Club", dió cuenta detalladamente a la Junta de su reciente visita a los Estados Unidos y sus investigaciones hechas en relación con el auge que está tomando en aquel país la industria del azúcar de maíz, y las preparaciones que se están haciendo para fabricar el azúcar de alcachofa, el uso de las cuales en la conservación de frutas y elaboración de dulces, bombones, pastelerías y pan puede en un próximo futuro llegar a crear una muy seria competencia al azúcar de caña y remolacha. El señor E. L. Anderson preparará un informe por escrito sobre este muy importante asunto para la próxima Junta Directiva, que estudiará detenidamente las medidas que se podrán tomar en defensa de nuestra primera industria.

Se dió cuenta de una circular recibida del señor Gabriel Mouriño, Presidente de la Comisión Gestora para la organización de la Asociación Nacional de Colonos, ofreciendo su domicilio social en la Manzana de Gómez, acordándose felicitar a dicha Asociación y ofrecerle la más decidida cooperación de la Asociación de Hacendados y Colonos de Cuba en todo lo que pueda afectar a los intereses de los colonos.

El doctor Martínez dió cuenta que cumpliendo un acuerdo tomado en la última Junta se había dirigido una instancia al Honorable señor Presidente de la República rogándole que se permita la libre importación de braceros antillanos y haitianos para este año, en vista de la coincidencia de las labores de la próxima zafra azucarera con la construcción de la Carretera Central; y además que cumpliendo con el Art. 10 de la Ley de Obras Públicas de Julio 15 de 1925, se procurará subordinar la intensidad de los trabajos a las necesidades de la industria azucarera durante el período de su zafra; habiéndose recibido una carta del señor Secretario de la presidencia acusando recibo de la instancia referida y manifestando que había sido trasladada a la Secretaría de Agricultura, Comercio y Trabajo, a los efectos procedentes.

Manifestó el doctor Martínez que como miembro del Tribunal de Subasta de la Carretera Central se había podido dar cuenta del enorme entusiasmo general, del cual él no puede dejar de participar, que existe sobre el principio de las grandes obras en todas las provincias, pero a la vez prevee que la industria azucarera tendrá que sufrir grandes trastornos no solamente por la distracción de importantes núcleos de braceros y mecánicos, pero también de carretas, que siempre preferirán tirar materiales para las obras públicas, cuyo trabajo se le paga al contado, en lugar de tirar caña y tener que esperar las liquidaciones quincenales o mensuales.

En relación con el reciente decreto del Presidente de la República fijando en Enero primero próximo, la fecha antes de la cual no se podrán empezar las labores de la próxima zafra, hay bastante diversidad de criterios sobre si la fecha fijada se refiere solamente a empezar a moler o si también a empezar a cortar caña. La mayoría de las opiniones éntienden que la palabra labores de la zafra, incluye cortar caña, pero en vista de las diferentes opiniones se acordó solicitar respetuosamente del Presidente de la República que dicte otro decreto aclaratorio de este acuerdo.

Tratando de la moción presentada en la Junta última por el doctor Ramón J. Martínez relacionada con las ganancias obtenidas por la Junta de Estabilización en la compra de la zafra de Cuba de 1918-1919, se acordó que el asunto siga quedando sobre la mesa mientras que no se reciban los informes de los Abogados encargados de estudiarlo.

Se dió lectura a una carta dirigida a la Junta por el señor Luis G. Valdés Carrero en relación con su proyecto de fabricar sacos envases de azúcar con fibras textiles de malvas cubanas, informando el doctor Martínez que su investigación particular en el asunto le habían convencido de que es de gran porvenir y que aporta grandes beneficios a la industria azucarera. Se nombró una Comisión compuesta de los doctores Rogelio Díaz Pardo, Ramiro Cabrera y señores E. L. Anderson, Theodoro Broche y H. S. Brandt, para estudiar este asunto en todos sus aspectos y rendir un informe a la próxima Junta.

También se dió lectura a una carta recibida del señor J. W. Caldwell, Administrador del Central "Tinguaro", relacionada con el rumor de que algunos Ingenios de la provincia de Matanzas pensaban no moler en la próxima zafra. El doctor Martínez dió cuenta de que la Directiva de la Federación de las Corporaciones Económicas le habían pedido recientemente su opinión particular sobre este mismo asunto, el cual dió con gusto y que fué publicado en la prensa diaria. La Junta se declaró unánimemente de acuerdo con el criterio del doctor Martínez sobre esta materia, que es basada en el Art. II párrafo tercero de la Ley de Mayo 3 de 1926, por el cual los Ingenios quedan obligados a moler proporcionalmente las cañas propias y de todos y cada uno de los colonos del Ingenio, de acuerdo con la mayor o menor capacidad de cada colonia; y el Art. 6 de la misma Ley por el cual las Compañías dueñas de más de un ingenio podrá completar el cupo de un ingenio de su propiedad en otro, solamente cuando no pudiera elaborar en alguno de ellos, únicamente por sequías, incendios u otras circunstancias contrarias a su voluntad, que aprecie el Poder Ejecutivo.

Se acordó contestar al señor J. W. Caldwell en este sentido, advirtiéndole a la vez que naturalmente los colonos independientes de "vía ancha" que nunca han querido contratar sus cañas hasta última hora con el Ingenio que mejor les paga, no podrán considerarse como amparados por la Ley citada.

Tratando del peligro de candela en los cañaverales, se encomendó al señor Ricardo Martínez para someter a la próxima Junta un proyecto que pudiera servir como base de la legislación que la Asociación podrá sugerir al Congreso, y por último el doctor Martínez rogó a todos los miembros de la Directiva que fueron pensando en las modificaciones que deba pedir la Asociación en las tarifas ferrocarrileras, teniendo siempre a la vista que el ferrocarril como empresa tiene tanto derecho a la vida como el Ingenio azucarero.

NUEVA SALA PARA VETERANOS EN EL HOSPITAL DE PINAR DEL RIO

COSTARA $18.000 Y ESTARA DOTADO CON 16 CAMAS Y PERSONAL FACULTATIVO

Un ingeniero de la Secretaría de Obras Públicas, enviado al efecto por el secretario de dicho departamento, conferenció ayer, extensamente, con el doctor Guillermo López Rovirosa, jefe del Negociado de Hospitales y Asilo de la Dirección de Beneficencia, tratando ambos funcionarios de la próxima construcción de una nueva sala, para alojamiento de veteranos, en el Hospital Civil de Pinar del Río.

Esta nueva sala o pabellón será construído junto al cuerpo del hospital; constará de diez y seis camas y está presupuestado en la cantidad de diez y ocho mil pesos

El ingeniero de Obras Públicas mostró al doctor López Rovirosa los planos del pabellón, los cuales serán elevados al director de Beneficencia, doctor Fernando J. del Pino, quien a su vez los presentará para su aprobación al doctor Francisco María Fernández, secretario de Sanidad y Beneficencia.

El costo de la construcción de esta nueva sala o pabellón para veteranos se tomará del capítulo del cinco por ciento del Plan General de Obras Públicas, destinado para construcción y reconstrucción de hospitales.

La Dirección de Beneficencia dotará dicha sala del personal facultativo necesario.

EL PANTEON DE LOS VETERANOS DE LA INDEPENDENCIA

Habiéndose llevado a cabo la recepción definitiva de las obras del panteón erigido a los veteranos de la independencia en el Cementerio de Colón, el secretario de Obras Públicas de acuerdo con el Honorable señor Presidente de la República, ha resuelto que se haga entrega oficial del mismo el próximo Diez de Octubre, al Consejo Nacional de Veteranos.

La hora de la ceremonia aún no ha sido fijada, por ser necesario consultar al señor Presidente de la República para conocer si podrá asistir, dado que existen diversas ceremonias y fiestas patrióticas ya anunciadas para el próximo Diez de Octubre.

NOTAS PERSONALES

FIESTA INTIMA

Con motivo del onomástico del Dr. Angel Izquierdo, jefe de personal, bienes y cuentas de la Secretaría de Sanidad y Beneficencia, se celebró ayer en su residencia, una fiesta íntima en la que acudieron sus numerosas amistades para testimoniarle su afecto.

Con gran cantidad de objetos de valor fué obsequiado el doctor Angel Izquierdo, así como de un sinnúmero de felicitaciones y mensajes, entre la que se cuenta la del señor Presidente de la República, del secretario de Sanidad y Beneficencia, del secretario de Comunicaciones, y otros.

4300 OBREROS EMPLEADOS EN OBRAS PUBLICAS DURANTE EL MES DE SEPTIEMBRE PASADO

Ayer se nos ha facilitado, por la Secretaría de Obras Públicas, los datos en relación con el personal obrero empleado por el departamento, bien en obras que se realizan por administración o por contrata, y por ellos podemos apreciar que el departamento ha tenido empleados durante el mes de septiembre próximo pasado, 4.336 obreros.

Hasta ahora, sólo se han podido intensificar las obras de conservación, reparación y construcción de carreteras auxiliares en los distritos de Pinar del Río y Habana; pero tan pronto queden las obras en vías de ejecución en las cuatro provincias restantes, el personal a que se le ha de dar ocupación ha de subir a varios miles de trabajadores.

Para estos datos no se tienen en cuenta los que se han de emplear en la construcción de la Carretera Central, que requerirá numerosos braceros.

Un Magnífico Regalo de la Librería Cervantes

CON MOTIVO DE COMENZAR EL CURSO ACADEMICO DE 1926-1927.

SOLAMENTE DURANTE EL MES DE OCTUBRE

A toda persona que durante este mes compre libros por más de $30.00 en una sola vez, a los precios marcados en nuestros catálogos, y al contado, le será regalado un ejemplar del

NUEVO MAPA DE CUBA

Este mapa, que mide 1 metro por 1.20 m. impreso a ocho tintas, enlienzado y con bastones, listo para ser colgado de la pared, es el más moderno, completo y exacto de cuantos se han editado hasta el día. Contiene todos los términos municipales, partidos judiciales, ferrocarriles, carreteras, incluso el proyecto de la Carretera Central, faros, líneas telegráficas y telefónicas, estaciones de radiotelegrafía y radiotelefonía y otros datos de importancia. Es lo más vistoso y apropiado para escuelas, oficinas, despachos, lugares de recreo y para el estudio de la geografía de Cuba. El precio a que se vende este mapa es de. $10.00

También obsequiamos durante este mes, con un mapa igual al descrito anteriormente, pero en edición de bolsillo, doblado y en su cartera correspondiente a toda persona que nos haga una compra por $10.00, en las mismas condiciones citadas.

NO DESPERDICIE ESTA OPORTUNIDAD DE HACERSE CON EL MEJOR MAPA DE CUBA, SIN DESEMBOLSAR UN SOLO CENTAVO POR EL.

PROYECTO DE CODIGO CRIMINAL CUBANO
PONENCIA OFICIAL
Por el doctor Fernando Ortiz

Sin temor a equivocarse, puede afirmarse que este proyecto de Código Criminal, que será sometido a las Cámaras para su discusión, es algo notable y representa un gran avance en materia legislativa. Como el eminente criminalista Enrico Ferri dice en una carta prólogo, la obra del doctor Fernando Ortiz hará (si es aprobada) que Cuba ocupe un lugar principal entre todos los países del mundo, por su legislación penal, racional, de acuerdo con las más modernas orientaciones. Como dice el autor en el prólogo, no hay motivo para permanecer estacionado en un asunto tan vital para nuestro público; deben establecerse las reformas que la evolución de la ciencia penal aconseja, como se han establecido en las demás ramas de la ciencia y a ello se han dedicado todos sus esfuerzos de muchos años. Este volumen que ya está a la venta, es la Parte general, la exposición de principios que pudiera decirse y es de especial interés para todos los letrados, los legisladores y el público en general. Precio del ejemplar en 4o. a la rústica. $3.50

GUIA DEL ELECTOR CUBANO

Por Salvador Vázquez

Prólogo del doctor Gustavo Gutiérrez. Introducción de J. L. Franco.

Esta obra es indispensable a los presidentes, secretarios y miembros de las mesas electorales, porque en ella hallarán fijados sus derechos y sus deberes. Tiene también modelos de las actas que deben levantar, modelo de solicitud de certificado, la Cartilla Electoral, el Almanaque electoral y los estatutos de los partidos Liberal y Conservador y Popular. Tiene interés para todo ciudadano, puesto que da a conocer todo cuanto se refiere a los derechos y deberes de los electores y todo cuanto se refiere al ejercicio del derecho del voto. Precio del ejemplar a la rústica. $1.50

LIBRERIA "CERVANTES" DE R. VELOSO Y CIA.

Avenida de Italia 62. Apartado 1115. Teléfono A-4958. Habana.

Gran Teatro Martí

EMPRESA POLI

HOY DOMINGO 3 DE OCTUBRE DE 1926

Grandiosa Matinee Infantil de 1 a 5

A PRECIOS POPULARES

La interesante revista FOX titulada:

POLONIA

La cinta muy cómica en 2 actos

EL ETERNO TRIANGULO

Estreno del emocionante drama de acción en 6 actos interpretado por el valiente

BUCK JONES

titulado:

RECTITUD Y VALOR

La monumental super-producción FOX

HOJAS DE PARRA

Por GEORGE O'BRIEN y OLIVE BORDEN

La magnífica producción del incomparable TOM MIX titulada:

EL BANDIDO ENMASCARADO

(DICK TURPIN)

TANDAS DE 5, 7 y 9 y media

La preciosa revista FOX titulada:

POLONIA

La divertida comedia en dos actos titulada

EL ETERNO TRIANGULO

Ultima exhibición de la grandiosa producción FOX titulada:

HOJAS DE PARRA

Interpretada por GEORGEN O'BRIEN y OLIVE BORDEN

En las tandas de 5 y 9 y media será precedida de un precioso **prólogo,** para el que ha producido la música el renombrado Maestro M. Simons y cuya presentacoión escénica ha sido encomendada al no menos renombrado señor. Arozamena en el que figura un coro de lindas señoritas, estando los cantables a cargo de la eminente soprano, señorita Iturmendi.

Ninguna dama de vestir elegante debe dejar de ver esa grandiosa exhibición de mas de 24 modelos del mas refinado gusto.

Precios para la matinee

Lunetas Mayores 40 Menores 20 Tertulia 10

Precios para las tandas de 5, 7 y 9 y media

Luneta 60 Tertulia 20

LUNES 4 y MARTES 5

LOS ULTIMOS DIAS DE POMPEYA

Complete la felicidad de su hogar, comprando una

VICTROLA ORTOFONICA

VIUDA DE HUMARA Y LASTRA, S. en C.

Distribuidores de la Victor Talking Machine Co.

RICLA (Muralla) 83 y 85

Teléfonos A-3498 y M-9093

TELEFONOS DEL "DIARIO"

PARA QUEJAS Y SUBSCRIPCIONES LLAMESE A LOS NUMEROS

M-8404 y A-5334

GRAN ESTRENO EN CUBA

MARTI Octubre 6 y 7

LOS PULPOS HUMANOS

Ningún chauffeur debe dejar de ver esta gran película, — Selección: Santos y Artigas — para que se dé cuenta cómo la policía de New York, circula, persigue, detiene a un automóvil, entre el enorme, mareante tránsito de la Ciudad Imperial.

ABONESE A LA TEMPORADA EN "PAYRET" DE

RICARDO CALVO

Príncipe de la escena española, el más estupendo intérprete del teatro romátnco, clásico y contemporáneo español.

El abono se encuentra abierto en las oficinas de SANTOS y ARTIGAS, Industria 146.

A LOS DUEÑOS DE FONOGRAFOS

La campaña que efectúan agunos manufactureros de fonógrafos para vender sus nuevos aparatos, es ciertamente deplorable. Según su propia confesión, los fonógrafos que ellos mismos vendieron no sirven actualmente para nada, pues ni aun se les puede, según ellos, adaptar los nuevos diafragmas.

Afortunadamente para los poseedores de esos fonógrafos, esto no se ajusta a la realidad de los hechos. Los fonógrafos antiguos requieren cierta atención y pueden ser modernizados cuando no esté al alcance de sus bolsillos el adquirir los de tipo nuevo. Esto se obtiene adaptándoles un diafragma nuevo.

Prueba de nuestro acierto está en el hecho de que durante los últimos tres meses se han vendido solamente en Cuba, para ser colocados en aparatos antiguos, más de TRES MIL diafragmas ULTRAFONICA, cuyos poseedores se muestran tan satisfechos como agradecidos del ahorro que les hemos proporcionado.

Avise por teléfono, y enviaremos a usted por mediación de uno de nuestros empleados un diafragma ULTRAFONICA que será instalado en su fonógrafo antiguo, en cinco minutos, y usted obtendrá fiel comprobación de sus buenos resultados.

JOHN L. STOWERS

(Importador exclusivo para Cuba)

EDIFICIO "STOWERS"

San Rafael No. 20. Apartado No. 876. Teléfono: A-3962.

HABANA

1d 30

M.E.C.D. 2016

Acciones Preferidas de los Ferrocarriles Consolidados de Cuba

RENTAN EL 6.80%

PAGAN LOS DIVIDENDOS TRIMESTRALMENTE
NO DESCUENTAN TAX EN LOS DIVIDENDOS

FACILITAMOS INFORMACION DE ESTA COMPAÑIA

E. Taboada. J. M. Capmany

(MIEMBROS DE LA BOLSA DE LA HABANA)

Banco del Canadá. Departamento 306. Teléfono A-4777.

MERCADO DE NEW YORK

POR NUESTRO HILO DIRECTO A. P.

MERCADO DE AZUCAR

NUEVA YORK, octubre 2.— (A. P.)—Las oficinas de los corredores de azúcar y de las refinerías estuvieron cerradas hoy, y se cree que se extenderá a todos los sábados del mes el acuerdo de no celebrar mercado ese día. La semana cerró con el tono desarreglado, pero con una tendencia más fácil, particularmente para todos los azúcares, excepto los de entrega inmediata.

FUTUROS EN CRUDOS

Algunos de los azucareros creen que después del firme avance que se ha operado durante cuatro semanas, el mercado de futuros técnicamente debe ceder. Ayer y hoy ocurrieron ventas de liquidación, que hicieron bajar ligeramente los precios. Abrió el mercado de futuros de un punto más alto a dos más bajo y cerró desde sin cambio a un punto más bajo con ventas sólo de 9.600 toneladas.

Diciembre . . .	287	288	286	286 286
Enero	288	288	287	287 287
Marzo	282	282	279	281 281
Julio	297	297	296	297 297
Septiembre . .	304	304	304	304 304

REFINADO

Se vuelve a sondear el mercado con el fin de conocer los precios para la exportación. Lo elevado de los precios actuales ha contenido la demanda para el extranjero; pero ahora comienzan los negocios a aumentar ligeramente.

El mes de septiembre ha sido de mucho consumo y los comerciantes creen que la distribución continuará durante todo este mes. La cosecha de remolacha del país se recogerá tarde este año, y los refinadores de caña del Este tendrán que cubrir las necesidades del Centro Oeste durante la mayor parte del mes.

MERCADO DE BONOS

NUEVA YORK, octubre 2.— (A. P.)—El mercado de bonos careció más bien de tendencia en la encalmada sesión de hoy. Los mayores cambios se operaron en el lado bajista; pero esto se debió más que a la presión de venta a la ausencia de compradores. El promedio general de los precios se encuentra ahora alrededor de los más altos niveles desde 1917.

La pesadez de varias de las emisiones de centro y Sur Amérñica caracterizó el grupo extranjero. Los bonos franceses desplegaron firmeza. La perspectiva de un gran ofrecimiento de bonos ferroviarios alemanes en este país, continúa despertando interés.

Las obligaciones ferroviarias se sostuvieron firmes, respondiendo a las utilidades y al aumento de fletes anunciados; pero bruscas bajas ocurrieron, sin embargo, en varias de las emisiones ordinariamente inactivas.

Las industriales se movieron en distintos sentidos. Las emisiones de las compañías de cobres tuvieron mejor demanda. La baja de un punto en la Federal Light and Traction del 6 fué el único acontecimiento de consecuencia en la sección de valores de utilidad pública.

Los bonos del Gobierno de los Estados Unidos se sostuvieron firmes.

MERCADO DE ACCIONES

NUEVA YORK, octubre 2.— (A. P.)—Los movimientos de als acciones carecieron de uniformidad en la sesión de hoy. Después de abrir fuerte, se registró un período de debilidad durante el cual muchas de las primeras ganancias quedaron canceladas; pero la mayoría de las emisiones volvieron a reanudar su movimiento de alza al cierre.

Las noticias del día no contenían nada que pudiese influír en el movimiento del mercado. El interés de los préstamos sin plazo fijo continuó siendo el del viernes. El informe semanal del Clearing House, que se publicó después de cerrado el mercado, ofrece un gran déficit en la reserva; pero esto no es nada extraordinario en una semana en que se extrajeron muchos fondos para el pago de dividendos e intereses. Se espera que los préstamos sin plazo fijo continúen relativamente firmes

Continúa en la página 15

CAMBIOS

NUEVA YORK octubre 2. (A. P.)

INGLATERRA: Libra esterlina. Par 4.86 5/8 por soberano.
Demanda 4.84 3/4
Cable 4.85 1/4
Sesenta días 4.80 5/8

ESPAÑA: Par 19.3 centavos por peseta.
Demanda 15.10 1/2

FRANCIA: Par 19.3 centavos por franco.
Demanda 2.80
Cable 2.81

SUIZA: Par 193 centavos por franco.
Demanda 19.32 1/2

BELGICA: Par 19.3 centavos por franco.
Demanda 2.70 1/2

ITALIA: Par 19.3 centavos por lira.
Demanda 3.75 1/2
Cable 3.76 1/2

SUECIA: Par 26.8 centavos por corona.
Demanda 26.73

HOLANDA: Par 40.2 centavos por florín.
Demanda 40.00

GRECIA: Par 19.3 centavos por dracma.
Demanda 1.29

NORUEGA: Par 26.8 centavos por corona.
Demanda 21.90

DINAMARCA: Par 26.8 centavos por corona.
Demanda 26.53 1/2

CHECOESLOVAQUIA: Par 20.3 centavos por corona.
Demanda 2.96

YUGOESLAVIA: Par 19.3 centavos por dinar.
Demanda 1.77

RUMANIA: Par 19.3 centavos por lei.
Demanda 0.52

POLONIA: Par 19.3 centavos por zloty.
Demanda 11.50

ALEMANIA: Par 23.82 centavos por marco
Demanda 23.82 1/4

AUSTRIA: Par 1.07 centavos por cheque
Demanda 0.14.125

CHINA: Par $1.0278 por tael.
Demanda 64.43

JAPON: Par 49.8 centavos por yen.
Demanda 48.43

ARGENTINA: Par 2.44 centavos por peso.
Demanda 40.87

BRASIL: Par 325 centavos por mil reis.
Demanda 15.00

MONTREAL: Par 100 centavos por dollar.
Demanda . . . . . 100.10.15|16

MERCADO DE VIVERES

NUEVA YORK octubre 2. (A. P.)

En este mercado se cotizaron hoy los siguientes artículos:

Trigo número 2 duro de invierno, por bushel 1.50 1|2

Trigo número 2 duro de invierno, por bushel 1.55.

Maíz para la exportación, por bushel 89 1|2.

Centeno número 2 por bushel a 108 5|8

Avena blanca por bushel de 0.51 1|2 a 0.58 1|2.

Aceite de coco por libra 12.50.

Grasa amarilla por libra 7.25

Aceite semilla de algodón, libra a 9.20.

Papas número 1 por barril de 4.25 a 4.50.

Frijoles por libra 8.75.

Afrecho f o b Minneapols por tonelada 21.50.

Harina de primavera por barril de 7.50 a 7.90.

Heno número 2, por tonelada, de 25.00 a 26.00.

Manteca refinada por libra 16.70.

Cebollas número 1 por bushel de 1.50 a 1.80.

Bacalao por libra de $|25 a 9.00.

Arroz por libra de 8.00 a 8.50.

MERCADO DE FLETES

COTIZACIONES

	100 Libras	
Costa Norte a Filadelfia	22	23
Costa Norte a Galveston.	20	21
Costa Norte a N. Orleans.	19	20
Costa Norte a New York.	22	23
Costa Norte a Halifax..	—	—
Costa Norte a St. John..	—	—
Costa Norte a Savannah	—	—
Costa Norte a Boston ..	23	24
Costa Sur a Filadelfia..	2	25
Costa Sur a New York..	24	25
Costa Sur a New Orleans	21	22
Costa Sur a St. John . ..	—	—
Costa Sur a Halifax	—	—
Costa Sur a Boston	25	26
Costa Sur a Galveston..	22	23

Estas cotizaciones son exclusivamente sobre azúcar.

BOLSA DE AZUCAR

NOTICIAS OFICIALES

Octubre 2 de 1926.	En.	Mzo	Mayo	Julio	Sep.	Dic.
Cierre anterior	2.88	2.82	2.89	2.98	3.05	2.87
Apertura de hoy	....	....	....	....	....	....
Máximo	....	....	....	....	....	....
Mínimo	....	....	....	....	....	....
Cierre de hoy	....	....	....	....	....	....
Toneladas vendidas	....	....	....	....	....	....

PRECIOS DEL REFINO

American	6.06	Atkins	6.00
National	6.00	Mc Cahan	6.00
Arbuckles	5.90	Penna.	6.00
Warner	6.00	Henderson	6.00
Federal	5.90	Colonial	6.00
Savannah	6.00	Golchaux	6.00

TOTAL EXPORTADO	Toneladas	TOTAL PRODUCIDO	Toneladas
1926	3.046.483	1926	4.876.803
1925	3.640.129	1925	5.008.613

Lamborn Hutching Co.	Toneladas	Gumá y Mejer	Toneladas
Arribos	56.271	Arribos	37.990
Exportación	120.858	Exportación	109.019
Existencia	671.963	Existencia	676.738

MOVIMIENTO DE CRUDOS EN LOS PUERTOS DEL ATLANTICO

Arribos	62.081	Arribos	67.000
Exportación	61.000	Exportación	157.852
Existencia	244.568	Existencia	117.900

Azúcar en almacenes afianzados en New York . . 1.101.979 sacos

Cotización de valores azucareros

	Abre	Máximo	Mínimo	Cierre
American Sugar Refining	77¾	77¾	77¼	77¾
Cuban Cane, preferidas	44	44	44	44
Cuban American Sugar, comunes	25½	26	25½	25½
Cuba Company	34	34	34	34
Porto Rco Sugar	119⅞	119⅞	119	119
American Beet Sugar	—	—	—	—
Cuban Cane comunes	9½	9½	9½	9½
Great Western Sugar	102	102½	101⅞	102½
Punta Alegre Sugar	41	41	40½	40½
Cuban American Sugar, preferidas	—	—	—	—
Manati Sugar	—	—	—	—

VENTA DE ACCIONES AZUCARERAS

Cuba Company	400	Punta Alegre	500
Cuban Cane comunes	1,100	Porto Rico Sugar	1,200
Cuban Cane preferidas	800	American Sugar	2,200
Cuban American Sugar	1,700		

CLEARING HOUSE

Las compensaciones efectuadas ayer entre los Bancos asociados al Clearing House de la Habana ascendieron a la cantidad de $3.403.049.21.

RESUMEN SEMANAL DEL CLEARING HOUSE

Las compensaciones de los Bancos asociados al Clearing House de la Habana durante la pasada semana fué como sigue:

Septiembre 21	$ 2.382.152 15
Septiembre 28	4.158.066 21
Septiembre 29	4.651.757 28
Septiembre 30	3.261.474 99
Octubre 1	2.463.486 89
Octubre 2	3.403.049 21
Total	$20.319.986 73
Contra en la semana anterior	14.340.714 14

BANCO DEL COMERCIO

	Venta	m. o.
New York cable	1	32 P.
New York vista		Par
Londres cable	4.85	3/4
Londres vista	4.85	1/2
Londres 60 d|v	—	
París cable	2.82	
París vista	2.81	
Madrid cable	15.15	
Madrid vista	15.14	
Suiza cable	19.34	
Suiza vista	19.33	
Milán (Italia) cable	2.79	
Milán (Italia) vista	2.78	
Bélgica cable	2.73	
Bélgica vista	2.72	
Holanda cable	40.07	
Holanda vista	40.05	
Hong Kong cable	51.10	
Hong Kong vista	51.00	

Habana octubre 2 de 1926.

N. Gelats & Co. BANQUEROS HABANA Aguiar 106-108

Vendemos cheques de Viajeros Pagaderos en Todas Partes del Mundo y Cartas de Crédito Circulares en las mejores Condiciones

"SECCION DE CAJA DE AHORROS"

Recibimos Depósitos en esta Sección Pagando Interés de 3 por 100 Anual

Todas estas operaciones pueden efectuarse también por correo

MERCADO DE BONOS

BONOS CUBANOS

NUEVA YORK octubre 2. (A. P.)	Alto	Bajo	Cierre
In Tel and Tel. Company	118⅝	117⅞	117⅞
Cuba 4 1|2 s. 1953	102⅜	102	102¾
Cuba Ex 5 s. 1904			100
Cuba Ex. 5 s. 1941			101
Cuba Ex 4½ s. 1949			95¾
C. Railroads 5 s 1952	95⅞	95	95⅞
Hav. Elec 5 s. 1952			96

VALORES AZUCAREROS

NUEVA YORK octubre 2. (A. P.)	Alto	Bajo	Cierre
American Sugar Ventas 1,200.	77½	77	77½
C. A. Sugar. Ventas 300 .	25½	25½	25½
C. Cane Sugar.	Sin cotizar		
C. Cane S pf. Ventas 100 .	44	44	44
P. Alegre Sug.	Sin cotizar		

BONOS DE LA LIBERTAD

NUEVA YORK octubre 2. (A. P.)	Alto	Bajo	Cierre
3 1|2	100.14	100.12	100.12
1o. 4 s	—	—	—
2o. 4 s	—	—	—
4o. 4 1|4	101.26	101 22	101.22
3o. 4 1|4	100.15	100.13	100.13
2o. 4 1|4	101.4	101.2	101.2
4o. 4 1|4	102	101.30	101.30
U. S. T. 4 s	103.23	103.23	103.23
U. S. T. 4 1|4	107.23	107.23	107.23
U. S. T. 3 3|4	101.16	101.16	101.16

BONOS INTERNACIONALES

NUEVA YORK octubre 2. (A. P.)	Alto	Bajo	Cierre
Burdeos 6 % 1919	87½	87¼	87½
Lyon 6 por 100 1919	87	87	87
Marsella 6 % 1919	87	87	87
Alemania 7 % 1949	105	104⅞	104⅞
Francia 7 % 1919	92½	92⅜	92⅜
Holanda 6 % 1954	104	104	104
Argentina 6 % 1957	99½	98¾	98¾
Chile siete % 1942	101⅛	101	101
Checo - Eslovaquia ocho % 1951	103¾	103¾	103¾

PLATA EN BARRAS

NUEVA YORK octubre 2. (A. P.)
Plata en barras 57⅞

BOLSA DE MADRID

MADRID octubre 2 (A. P)
Las cotizaciones del día fueron las siguientes:

	Pesetas
Libra esterlina	32.03
Franco	0.18.00

BOLSA DE BARCELONA

BARCELONA octubre 2. (A P)
El dollar se cotizó a 6|61 pesetas.

BOLSA DE PARIS

PARIS octubre 2. (A. P.)
Los precios estuvieron hoy firmes en la Bolsa.

	Francos
Renta del 3 por 100	48.38
Cambios sobre Londres	172.00
Empréstito del 5 por 100	52.85
Empréstito del 5 por 100	35.52

BOLSA DE LONDRES

LONDRES octubre 2. (A P)
En esta Bolsa se cotizaron hoy los siguientes valores:

Consolidados por dinero	54¾
United Havana Railway	76¼
Empréstito Británico del 5 por 100	101⅛
Empréstito Británico del 4 1|2 por 100	95

CÁPSULAS-CREOSOTADAS
ACEITE Hº BACALAO
SARRÁ
5122 BUENAS FARMACIAS

BOLSA DE NEW YORK

FERROCARRILES

Atch Top Snta Fe	157½
Atl Cost Line	217½
Baltimore Ohio	105¼
Canadian Pacific	—
Chessapeake Ohio	174
Chi Gt West com.	—
Chi Gt West pref.	27⅝
Chi N. W.	79
Chi Mil Sn Paul com.	—
Chi Mil Sn Paul Pref.	—
C. Rock P.	67¼
Delawar Hudson	—
Del Lack West.	—
Erie	36½
Erie Firt.	46⅞
Great Northern	79
Illinois Central	125
Kansas City Southern	47⅛
Lehigh Valley	—
Louisville Nash.	—
Mo Kan Tex com.	37
Mo Kan Tex pref.	—
Mo Pac com.	42
Mo Pac pref.	92¼
N. Y. Central	142¼
N Y N H H	45½
N Y Ont West.	—
Nickel Plat com.	—
Norfolk Western.	169½
Northern Pacific	80
Pensylvnnia	55⅜
Pere Marquete	—
Tits W. Va.	—
Reading	91
St Louis St Francisco	99¼
St Louis Southwestern	—
Seaboad ar Line com.	33
Seaboad ar Line pref.	—
Southern Pacific	107⅝
Southern Railway	124⅝
Texas Pac.	—
Unión Pacific	167½
Wabash com.	44⅛
Wabash pref.	—
Western Pacific com.	—
Whel Lake Erie com.	27½
Wheel Lake Erie pref.	47½

EQUIPOS

American Car Fou.	100½
American Brake Shoe.	—
American Locomotive.	107
Baldwin Locomotive.	123⅞
Gen Rail Sig.	—
N. Y. Air Brake.	—
Pullman	192
Westinghouse Air Brake.	135¼

MOTORES

Chandler Mot.	—
Chandler Mot pre.	—
Chryler.	33⅝
Fed Mot Tr.	—
Dodge Motors com.	27
Dodge Motors pref.	84⅜
General Mot.	170
Hudson Motor Co.	53
Hupmovile.	24⅝
Jordan Motors.	19¾
Mack Trucks.	106⅛
Moon Motor	17
Nash	59
Packard Motors	35½
Paige.	15
Pierce Arrow com.	27
Studebaker Corp.	58⅜
White.	57
Willys-Over.	22
Yellow Truck	35¼

ACCESORIOS

Am. Bosh Mag.	—
Briggs Body	30⅝
Elec. Stor Bat.	—
Gabriel Snubbers.	—
Hayes Wheel.	—
Moto Meter.	—
Motor Wheel.	—
Stewart Warner.	66¼
Stromberg Carb.	—
Timken Roller.	63½

GOMAS

Ajax.	—
Fisk Tire.	16½
Goodrich.	45½
Kelly Sprinfield Tire.	12½
U. S. Rubber.	60½

ACEROS

Am Steel Fou.	43¼
Bethlehem Steel.	49¼
Colo F. I.	48½
Crucible Steel.	73⅝

VALORES DE NEW YORK

BONOS
4.733.000

ACCIONES
850.600

CHEQUES
1.337.000.000

MERCADO LOCAL DE VALORES

El mercado local de valores rigió ayer con tono inactivo pero acusando firmeza.

Notáfase interés por operar en bonos de Cuba y en acciones de varias empresas industriales.

Ayer fueron retirados de la pizarra oficial de la Bolsa de la Habana los bonos de la Compañía Havana Electric Ry L. P. Co. de la Hipoteca general.

Estos bonos los comenzó a recoger la Compañía desde el día primero del mes actual.

Probablemente en la próxima semana se reunirán los directores de las Compañías Havana Electric Utilities y Ferrocarriles Undos de la Habana para acordar los dividendos semestrales de ambas Compañías.

Acusan firmeza las acciones de los Unidos, Naviera preferidas, Cervecera, Internacional de Teléfonos y Cuban Teleprone.

Han mejorado sus cotizaciones las acciones comunes de la Compañía Licorera Cubana.

La Cuba Cane sostiene sus tipos.

Presentan mejor aspecto los bonos de las Compañías ndustriales, especialmente los de la Cervecera, Nueva Fábrica de Hielo, Jarcia de Matanzas y Papelera.

Con mucha firmeza rigen las emisiones de bonos de Cuba y las obligaciones del Ayuntamiento de la Habana.

Con tono irregular actuaron las acciones de la Havana Electric.

Mejor impresionado cerró ayer el mercado.

Gulf States	—
Inland.	—
Ludlum	—
Republic Iron Steel.	60
Sloss-Sherfield.	133
United Alloy.	—
U. S. Steel.	153½
Vanadium	—
Youngstown.	88¾

PETROLEOS

Atlantic Ref.	—
Barnsda A.	27½
California Petrol.	31⅝
General Asphalt.	37⅝
General Pet.	—
Independent Oil Gas.	26¼
Louisania Oil.	—
Maracaibo.	20
Marland Oil.	56⅛
Mex. Seaboard.	—
Mid Cont Pet.	30¼
Pan American "A".	—
Pan American "B".	66½
Pan American West B.	—
Phillip Petroleum.	49¾
Panhan P. R.	16
Pure Oil.	26½
Shell Union Oil.	28¾
Sims Petroleum.	17⅞

AZUCAR

American Beet Sugar.	—
American Sugar Ref.	77¼
Cuban Cane Sugar com	—
Cuban Cane Sugar pref.	—
Cuban American Sugar.	—
Cuban Company.	—
Manatí.	—
Punta Alegre.	—
Puerto Rico Sugar	—

COMPAÑIA DE SEGUROS "CUBA"

"INSTITUCION CUBANA"

LA PRIMERA ESTABLECIDA EN CUBA EN EL RAMO DE ACCIDENTES DEL TRABAJO.
ESTA COMPAÑIA SIEMPRE HA BENEFICIADO AL OBRERO EN SUS JUSTAS RECLAMACIONES DANDOLES UN SERVICIO COMO NINGUNA DE SU INDOLE.
ESTA COMPAÑIA PAGA A LOS OBREROS CUALQUIER TIEMPO DE INCAPACIDAD AUNQUE NO LLEGUE A LAS DOS SEMANAS
UN DIA, DOS DIAS, SERA COBRADO POR EL OBRERO.
TAMBIEN PAGA EL CINCUENTA POR CIENTO DEL JORNAL QUE DEVENGUE EL OBRERO EN EL MOMENTO DEL ACCIDENTE.
RECOMENDAMOS A LOS OBREROS QUE CUANDO SUFRAN ALGUN ACCIDENTE ACUDAN AL DISPENSARIO DE ESTA COMPAÑIA INMEDIATAMENTE SITUADO EN HABANA Y OBISPO, EDIFICIO "ROBINS", TERCER PISO, (HAY ASCENSOR). AUNQUE NO ESTEN PROTEGIDOS POR NUESTRA POLIZA PARA QUE SE DEN CUENTA DE LA BONDAD DE NUESTRO SERVICIO.
RESERVAS TECNICAS.
LA PREFERIDA POR LOS PATRONOS Y OBREROS.

LOS PATRONOS ASEGURANDOSE CON NOSOTROS NO TENDRAN DIFICULTADES DE NINGUNA CLASE

M.E.C.D. 2016

MERCADO DE LA HABANA

COTIZACION OFICIAL DE LA BOLSA

BONOS Y OBLIGACIONES INSCRIPTOS EN LA BOLSA DE LA HABANA

Octubre 2 de 1926.

Valor: $82.892,520 00

	Capital	Interés	Cupón	Comp.	Vend.
			COTIZACION		
R. Cuba 1904 Speyer..	$35.000.000	5 %	M S	101	103
R. Cuba 1905 D. L. . .	11.169.800	5 %	M N	99	105
R. Cuba 1900, 4½	16.500.000	4 %	F A	93¾	100
R. Cuba 1914, Morgan..	10.000.000	5 %	F A	100	—
R. Cuba 1917, Puertos..	7.000.000	5 %	M N	99	105
R. Cuba 1923 5½.. ..	50.000.000	5½ %	E15 J15	103⅜	105
R. Habana 1ª hip . .	6.183.000	6 %	E.A.J.O	102	110
A. Habana 2ª hip . .	2.655.000	6 %	E.A.J.O	102	110
Banco Territorial	4.000.000	6 %	E J	—	—
Cazado	400.000	8 %	J D	—	—
Cerv. Internacional . ..	2.000.000	7 %	E J	105	110
Cº Az. Ciego de Avila	700.000	6 %	Mzo. 30	—	—
Acueducto Cienfuegos..	1.500.000	7 %	J D	—	—
Cª Curtidora..	200.000	6 %	J D	40	—
Gas y Electricidad	4.000.000	6 %	J D	107	120
F. C. Gibara	349.000	8 %	F A	—	—
H. Electric (Cons.) ..	8.972.561	5 %	F A	97	100
H. Electric (H. E.)....	25.000.000	5 %	M S	—	—
Cª Bicorera	2.500.000	7 %	A O	29½	50
Manufacturera	2.600.000	6 %	A O	52½	60
Matadero Industrial . .	500.000	6 %	F A	—	—
Nacional de Hielo.. ..	300.000	8 %	J D	—	—
N. F. de Hielo (bonos)	3.000.000	6 %	J D	101½	—
N. F. de Hielo (oblgs)	3.000.000	7 %	J D	101½	—
F. C. Noroeste..	3.000.000	6 %	E J	—	—
Papelera serie A.	500.000	8 %	F15 A15	97	103
Papelera serie B.	800.000	8 %	M N	57	60
Electrica Santiago	1.500.000	6 %	E J	—	—
Telefono..	2.000.000	5 %	E J	—	—
Telefono (Conv. Col.).	2.500.000	5 %	E J	94¼	—
F. C. Unidos	3.830.000	5 %	E J	—	—
Cª Urbanizadora.	2.000.000	8 %	D.M.J.S	—	—
Metropolitana	1.200.000	7 %	E J	101	105
Jarcia Matanzas.	500.000	6 %	M S	99	103

ACCIONES

Valor inscripto: $83.014,800.00

	Capital	Comp.	Vend.
		COTIZACION	
Compañía Cubana de Accidentes	$ 250.000	—	—
Banco Agrícola de Puerto Príncipe ..	320.000	—	—
Banco Territorial de Cuba	5.000.000	—	—
Banco Territorial de Cuba (benef.) ..	5.000.000	—	—
Cazado, preferidas	400.000	—	—
Cervecera Internacional (preferidas).	1.000.000	130	—
Compañía Azucarera Ciego de Avila..	1.200.000	—	—
Acueducto de Cienfuegos	1.000.000	—	—
Constancia Cooper Company	1.000.000	—	—
Compañía Constructora (preferidas).	2.000.000	—	—
Compañía Constructora (comunes) . .	50.000.000	—	—
Cuba Cane Sugar (preferidas)..	50.000.000	—	—
Cuba Cane Sugar (comunes)	10.000.000	—	—
Cuban Railroad (preferidas)	900.000	—	—
Cuban Central (preferidas)..	900.000	—	—
Cuban Central (comunes)	781.700	—	—
Cuban Tire R. Co. (preferidas)	2.563.400	—	—
Cuban Tire R. Co. (comunes)	300.000	—	—
Compañía Curtidora Cubana	400.000	—	—
Ferrocarril Gibara-Holguin	21.000.000	105	—
Havana Electric (preferidas)	15.000.000	192	—
Havana Electric (comunes)	250.000	—	—
Compañía Industrial de Cuba	2.500.000	94½	97
Cª Jarcia de Matanzas (preferidas)..	3.500.000	33	35
Cª Jarcia de Matanzas (comunes).. ..	8.000.000	2	5
Compañía Licorera (comunes)	200.000	100	—
Liga Comercio Habana (preferidas) ..	200.000	140	300
Liga Comercio Habana (comunes)	5.000.000	6¼	6⅞
Manufacturera Nacional (preferidas)..	6.000.000	2	4
Manufacturera Nacional (comunes).. ..	1.000.000	—	—
Matadero Industrial	2.000.000	55¾	60
Empresa Naviera (preferidas)..	4.000.000	9	12
Empresa Naviera (comunes)	3.000.000	400	—
Nueva Fábrica de Hielo	1400.000	69	80
Nacional de Perfumería (preferidas).	1.850.000	13	22
Nacional de Perfumería (comunes)..	1.000.000	108	—
Cª Cubana de Pesca (preferidas)	1.500.000	35	45
Cª Cubana de Pesca (comunes)	500.000	—	—
Banco de Préstamos	1.500.000	—	—
Eléctrica de Santiago de Cuba	39.800	—	—
Eléctrica de Sancti Spíritus	2.000.000	107	—
Cuban Telephone (preferidas)	5.000.000	110	—
Cuban Telephone (comunes)	41.242.900	117¼	—
Teléfono Internacional	5.000.000	—	—
The Trust Company of Cuba	6.859.970	99	96
F. C. Unidos y Almacenes de Regla.	1.000.000	—	—
Union Oil Company	750.000	—	—
La Unión Nacional (preferidas)	750.000	—	—
La Unión Nacional (beneficiarias) . .	1.500.000	—	—
Cª Urbanizadora (preferidas)	3.000.000	—	—
Cª Urbanizadora (comunes)..	200.000	—	—
Metropolitan Auto			

Nota.—Es de observarse que en la Bolsa de la Habana solamente dos Compañías azucareras cotizan sus valores: la Compañía Azucarera Ciego de Avila y la Cuban Cane Corporation. En cambio, obsérvese el número de Compañías azucareras que cotizan sus valores en la Bolsa de New York. Véase dicha información. El montante total de los valores inscriptos en la Bolsa de la Habana, incluyendo los bonos de la Deuda Pública, asciende a $460.890,021.00.

MERCADO DE NEW YORK

Vien ed la página 14

MERCADO DE ACCIONES

hasta después de mediados de mes, hallándose divididas las opiniones acerca de la tendencia que seguirán los tipos del dinero después.

Las acciones de la General Motor y de la United States Steel volvieron a ser las características del mercado de acciones. General Motor avanzó rápidamente a un nuevo record alto a 173 1|2, bajando a 169 al finalizar la primera hora y avanzando después a 170 con una fracción de ganancia en el día. Las acciones de la United States Steel cerraron fraccionalmente más bajas a 153 1|8, después de haber llegado a 154 3|4. Du Pont, que posee la mayor parte de las acciones de la General Motor se movió en simpatía con dicha divisa, cotizándose a 360 y bajando más tarde a 355 1|2, con ganancia de 2 1|2 puntos en el día.

El cambio extranjero se sostuvo firme y el único cambio de consecuencias fué una baja de 5 puntos en la peseta española, que se cotizó alrededor de 15.10 centavos. La demanda de la libra esterlina encontró buen apoyo alrededor de $4.84 3|4 a pesar de la presión de los giros sobre granos y algodón, y los francos franceses se cotizaron alrededor de 2.80 centavos.

NOTAS DE WALL STREET

NUEVA YORK, octubre 2.— (A. P.)— Las ciudades de la Florida ofrecerán en venta a los banqueros la semana próxima cerca de diez millones en bonos que incluyen dos pequeñas emisiones correspondientes al distrito azotado por el huracán, dando a Wall Street la primera oportunidad para medir el efecto financiero del desastroso temporal sobre las obligaciones de la Florida.

—Informa Bradstreet que las quiebras comerciales de los Estados Unidos en los nueve primeros meses de este año ofrecen el mayor número para dicho período desde 1922; pero el pasivo total, no obstante exceder al del año pasado, es considerablemente inferior al del mismo período de 1924, 1922 y 1921.

Las operaciones de compra se concentraron hoy en las industriales de alta cotización durante las primeras horas de la Bolsa. General Motor avanzó 4 puntos a 173 antes de terminar la primera media hora y Du Pont extendió sus ganancias a cerca de 7 puntos vendiendo a 360. United States Steel ganó 1 1|2 puntos a 154 3|4, indicando que Wall Sreet está poco preocupado por la nueva combinación de aceros de Europa.

—Aunque se espera que los préstamos sin plazo fijo permanezcan firmes durante casi todo el mes debido a la gran demanda de fondos para la agricultura, los alcistas no anticipan ninguna astringencia en el crédito. A juzgar por las revistas mercantiles de la semana, continúan manteniéndose los negocios en gran volumen sin indicaciones de ninguna baja seria en las industrias básicas.

IMPRESIONES DEL MERCADO

New York, octubre 2.—Uno de los periódicos de la mañana publica una breve información que se presta a interesantes conjeturas. Habla el periódico en cuestión de "una piña" de cincuenta millones de dólares para ayudar al agricultor dedicado al cultivo de granos".

Si para mantener el actual cuadro de prosperidad de aquí al día de las elecciones hace falta ayuda ¿quién impedirá que los managers políticos usen también unos cuantos millones para provocar un violento movimiento en el mercado de valores? No está mal la idea, y es muy interesante aunque luego no resulte verídica. Supongo que serán muchos los que duden seriamente de aplicar esa fantástica conjetura a lo ocurrido anteayer en el mercado de valores.

Mi opinión es que se trata de una gran aventura especulativa. Se ha dicho ya un interés en descubierto en General Motors, Steel y probablemente en algunas emisiones más, y no era el momento oportuno de hacer presión sobre los cortos. Por consiguiente aconsejo que se proceda con cautela porque no hay garantías para la permanencia de alza alguna.

COLEGIO DE CORREDORES

NOTARIOS COMERCIALES DE LA HABANA

COTIZACION OFICIAL DE AYER 2 DE OCTUBRE

Cambios	Tipos
S|E. Unidos sable	1|32 P.
S|E. Unidos vista..	Par
Londres cable	4.85 ½
Londres vista	4.85 ¼
Londres 60 d|v	—
Paris cable	2.84
Paris vista	2.82
Bruselas vista	2.72
España cable	15.21
España vista	15.19
Italia vista	3.78
Zurich vista	19.35
Hong Kong vista	49.92
Amsterdam vista	40.06
Copenhague vista	—
Christiania vista	—
Estocolmo vista	—
Montreal vista	—
Berlín vista	—

Notarios de turno

Para Cambios: Manuel José Morán Machado.

Para intervenir en la cotización oficial de la Bolsa de la Habana: Raul E. Arguelles; Rafael Gómez Romagosa.

Visto Bueno: Antonio Arocha, Síndico-Presidente; Enrique Pertierra, Secretario-contador.

PESETA

SE COTIZO A RAZON DE

6 PESETAS

61.37

DOLLAR

REAL ESTATE

HIPOTECAS Y CASAS

El mercado se mantiene firme. En el campo de hipotecas toda la atención de los inversionistas permanece fija en la próxima Emisión de Obligaciones Hipotecarias que en breve se pondrán en circulación.

SOLARES

El mercado de solares ha ganado en movimiento a tenor de las obras públicas que se van ejecutando en la ciudad.

MERCADO LOCAL DE AZUCAR

Con firmeza se sostiene el mercado local de azúcar, habiendo demanda por algunos lotes para el consumo.

Para New York se embarcaron por los puertos de Nipe, Guantánamo y Cárdenas, 31,372 sacos de azúcar.

Durante la semana se dió a conocer una venta de 15,000 sacos de azúcar a 2.61 centavos libra en almacén, Habana

Por los puertos de esta República se exportaron durante la semana 463,443 sacos de azúcar, de los cuales 44,868 sacos fueron con destino a Europa y China.

El mercado de Nueva York cotizó el azúcar crudo a 2 7|8 centavos libra costo y flete con pequeños lotes ofrecidos.

Las ventas de azúcar efectuadas en la plaza de New York durante la semana fueron como sigue:

550,000 sacos de Cuba a 2 7|8 centavos libra costo y flete.

75,000 sacos de Cuba para el Reino Undo a 2.65 centavos libra libre a bordo.

6,680 toneladas de Filipinas a 4.58, 4.61 y 4.65 centavos libra costo, seguro y flete.

En la Bolsa de azúcares futuros se vendieron durante la semana 375,000 toneladas.

COTIZACION OFICIAL DEL PRECIO DEL AZUCAR

Reportadas por los Colegios de Corredores

Habana	2.579231
Deducidas por el procedimiento señalado en el apartado quinto del decreto 1770	
Matanzas	2.637692
Cárdenas	2.616154
Sagua	2.646923
Manzanillo	2.600770
Cienfuegos	2.631540

EXPORTACION DE AZUCAR

Las exportaciones de azúcar reportadas en el día de ayer por las aduanas en cumplimiento de los apartados primero y octavo del decreto 1,770 fué como sigue:

Aduana de Cárdenas: 16.000 sacos. Destino: New York.

Aduana de Nipe: 13,350 sacos. Destino: New York.

Aduana de Guantánamo: 2,122 sacos. Destino: New York.

PROMEDIO DE LA COTIZACION OFICIAL DEL PRECIO DEL AZUCAR

MES DE SEPTIEMBRE

Primera quincena	
Habana	2.183656
Matanzas	2.224809
Cárdenas	2.211945
Sagua	2.242717
Manzanillo	2.191943
Cienfuegos	2.227332
Segunda quincena	
Habana	2.375149
Matanzas	2.434580
Cárdenas	2.412891
Sagua	2.443876
Manzanillo	2.397400
Cienfuegos	2.428945
Del mes	
Habana	2.277867
Matanzas	2.328085
Cárdenas	2.310832
Sagua	2.341700
Manzanillo	2.293088
Cienfuegos	2.326543

Exquisitas Sardinas a la Cazuela

ANTONIO ALONSO, Hijos. Vigo, España

LO MAS FRESCO DEL MERCADO.

FABRICA NACIONAL DE CORREAS DE TRANSMISION

Betancourt y De la Nuez

FALGUERAS 31½ CERRO-HABANA

TELEFONO-A-9923-

CORREAS DE CUERO IMPERMEABLES.

EMPAQUETADURAS Y

DEMAS ESPECIALIDADES DE CUERO

FINANZAS

EL MERCADO AZUCARERO

La Revista técnica "El Mundo Azucarero", describe en su número de Septiembre, comentando la situación del mercado:

EL MERCADO AZUCARERO

"El mercado azucarero durante el mes de Agosto, fué activo con una firme tendencia durante todo el mes. En el mercado de azúcar crudo su precio avanzó durante el mes a una base máxima de 2 1-2c costo y flete para crudos de Cuba, equivalente a 4.27 derechos pagados. No obstante que este precio prevaleció un solo día del mes las ventas efectuadas a este precio representaron una gran porción del volúmen de los negocios transados durante el mes. El mes comenzó vendiéndose los azúcares crudos en una base de 2 13-33c. costo y flete para crudos de Cuba equivalente a 4.21c. derechos pagados y otra vez el 6 de Agosto a 2 15-16c. costo y flete para crudos de Cuba equivalente a 4.24c. derechos pagados y otra vez el 10 de Agosto a 2 1-2c. costo y flete para crudos de Cuba igual a 4.24c. derechos pagados cuyo precio continuó por el resto del mes. Durante el mes de Agosto fué fuerte la demanda de azúcar hecha por los Estados Unidos y Europa, resultando una rápida disminución en las existencias de azúcar en manos de los refinadores forzándolos activamente en el mercado para hacer abastecimiento adicional. En el mercado de los Estados Unidos, los refinadores se mostraron temerosos de abastecer el mercado para necesidades inmediatas debido a una momentánea disminución de barcos de carga procedentes de Cuba a mediados del mes; causado por el cambio de ruta de estos barcos principalmente por los efectos de la huelga de carbón en Inglaterra, que creó una disminución de carbón en los países europeos. A fines del mes quedaron allanadas estas dificultades y las facilidades de embarque se normalizaron nuevamente. Durante el período de la disminución de barcos los fletes de Cuba a New York alcanzaron de 17 1-2 a 18 1-2cs. y tipos finales se conseguían dificultuosamente.

Durante la semana que terminó el 17 de Agosto el mercado de azúcar crudo fué muy activo y los refinadores de Estados Unidos compraron aproximadamente 1.000,000 de sacos de azúcar de Cuba, fluctuando los precios de 2 15-32c. a 2 1-2c. costo y flete por crudos de Cuba. Después de esta compra habiendo suplido sus necesidades, los refinadores se retiraron del mercado y no se mostraron interesados si no en determinados tipos de azúcar en los precios prevalecientes, comprando pequeñas partidas a la base de 2 15-32c. y ofreciendo a la base 2 7-16c. Vendedores de Cuba han mostrado una marcada resistencia a la declinación pero como los refinadores estaban produciendo en gran cantidad se vieron obligados a hacer uso de una gran parte del azúcar almacenado. Uno de los rasgos característicos del mercado azucarero es la gran cantidad de azúcar que se necesita para hacer frente a las demandas y las grandes existencias de los Estados Unidos e Inglaterra donde la situación es peor todavía que en este país. Inglaterra reportó el 1o. de Agosto una existencia de azúcar refinada de 213.000 toneladas comparada con 66,000 toneladas del año pasado.

"Esta existencia es suficiente para cubrir las demandas de cinco semanas siendo el consumo del mes de Agosto según reportes de solo 156,000 toneladas comparados con 178,000 del año anterior. Las condiciones mundiales de las cosechas continúan bastante favorables. Las condiciones de las cosechas de caña de azúcar durante Julio decayeron considerablemente en Louisiana. El bureau de Agricultura de los Estados Unidos reportó una declinación de 5 por ciento. Estimando la cosecha de 1926-27 en 132,000 de menos. La cosecha de remolacha en los Estados Unidos disminuyó ligeramente durante Julio siendo el porcentaje de 85.3 por ciento del normal según reportes, habiendo una diferencia de 1 por ciento de las condiciones durante Junio. El promedio de condiciones de las cosechas en diez años es de 86|1 por ciento. El departamento de Agricultura calcula la producción en 865,000 toneladas de menos.

"Europa reporta una ligera disminución en sus cosechas de remolacha y Java no solamente reporta una reducción en la presente cosecha la cual está para terminar sino también una reducción en la cosecha de 1926-27, la cual es calculada en 1,936,000 toneladas contra la presente cosecha de 2,005.000 toneladas y un cálculo de 2,274,000 toneladas para la cosecha de 1925-26. Otros disturbios han ocurrido durante el mes, cuyos reportes son todavía indefinidos A mediados del mes Puerto Rico sufrió severos daños causados por una tormenta tropical y lo cosecha de Louisiana fué seriamente perjudicada hacia fines de mes en proporciones todavía desconocidas, por otra tormenta que atravesó la mayor parte del distrito azucarero, en Agosto 25. El comercio aguarda ansiosamente noticias definitivas acerca de la actitud del gobierno de Cuba con respecto a la próxima cosecha. Aún no se sabe nada en definitivo. La creencia general es que la cosecha no excederá la producción de la temporada que acaba de terminar, la cual es reportada de 4.884.658 toneladas de acuerdo con el sumario publicado por los bien conocidos estadísticos cubanos los señores Guma y Mejer.

"Los mercados europeos han estado comparativamente quietos durante el mes, comprando normales cantidades de azúcar pero activamente interesados en mayores operaciones. Los mercados del Extremo Oriente están mostrando mayor interés, siendo ésto debido a los cálculos sobre la disminución en la producción de Java y otros orígenes de abastecimiento.

En los mercados de azúcar refinado la demanda ha sido fuerte durante el mes y los refinadores de los Estados Unidos han estado obligados a suplir las necesidades del país. Los precios del azúcar refinado han sido firmes.

"Sin embargo hacia el fin del mes habia una tendencia a la baja debido grandemente a la competencia entre los refinadores y el reajuste de tácticas para rebajar precios, los cuales prevalecieron al principio del año. Fuertes existencias mundiales de azúcar están causando una aguda competencia y durante el mes pocos embarques de azúcar refinada de origen extranjero han sido hechos para los Estados Unidos. Entre estos había el primer embarque de azúcar refinada nunca nunca antes exportada por Cuba por el puerto de Nuevo Orleans lo cual llamó mucho la atención.

"Durante el mes bajo revista los futuros mercados han seguido muy de cerca el mercado actual pero hacia el fin del mes fueron influenciados por liquidaciones en Septiembre, las posiciones de las cuales usualmente ocurren en este período del año.

"En otro lugar de esta edición presentamos las fluctuaciones diarias en los precios de azúcares crudos y refinados durante el mes".

SEGUNDA CONFERENCIA DE TECNÓLOGOS EN LA HABANA, CUBA, MARZO, 14-25, 1927.

La Sociedad Internacional de Tecnólogos de Caña de Azúcar que llevó a efecto su primera conferencia trienal en Honolulu, en Agosto de 1924, ahora anuncia por medio de H. P. Agee, Presidente General, que se han hecho arreglos con el gobierno cubano para llevar a cabo la próxima conferencia de esta sociedad en la Habana. Las reeuniones se abrirán el 14 de Marzo de 1927, y continuarán por una semana. Como de costumbre con esta conferencia, las diversiones y excursiones se distribuirán durante y después de las reuniones. El gran valor y éxito que obtuvo la primer reunión de esta sociedad, cuando cerca de trece países productores de azúcar fueron representados en Honolulu, y los valiosos documentos y temas presentados, junto con las correspondientes discusiones, por numerosos tecnólogos y especialistas presentes, firmemente colocan a esta sociedad como una de las más valiosas en el progreso y desarrollo en la industria de la caña de azúcar.

Entre los temas que se discutirán en la conferencia de la Habana están: Pestes de Insectos en la Caña de Azúcar; Enfermedades de la Planta de la Caña de Azúcar; Variedades de Caña de Azúcar; Variedades de Caña de Azúcar y Problemas relacionados con la Selección de Semillas y propagación de semilleros; Medidas Protectivas de Cuarentena; Prácticas en los Campos tales como Cultivación, Fertilización, Labranza, etc.; La Operación y Control Químico del Ingenio de Caña de Azúcar.

Todo país productor de azúcar debería estar representado en esta conferencia. Como los planes han tomado una forma definida para la Segunda Conferencia Trieñal, a aquellos que esperen asistir se les ruega avisar a Mr. H. P. Agee, Presidente General, Honolulu, T. T. Otras informaciones relacionadas con la Habana serán suministradas por Mr. E. L. Anderson, Secretario del Club Azucarero Cubano, Apartado 1973, Habana, Cuba.

Esta sociedad, comprendiendo como lo hace a todas las secciones importantes del mundo productoras de caña de azúcar, tiene promesas en esta conferencia de una mucho mayor representación que la que se obtuvo en la primera reunión.

Aprovechamos la oportunidad para llamar la atención de las organizaciones de caña azucarera y otras interesadas en la industria azucarera a las grandes ventajas que derivarán al tener representación directa en esta conferencia.

MERCADO LOCAL DE CAMBIOS

Con tono irregular actuó ayer el mercado local de cambio.

Sostenido el franco francés.

La libra esterlina cerró inactiva.

Continúa de baja la peseta española.

Aunque continúa fijo el cambio sobre New York, debido a los fuertes vendedores, prevalece la impresión de que el tipo mejore en la próxima semana.

Las agencias del Banco de la Reserva Federal de los Estados Unidos vendieron cable a 1|10 premio.

COTIZACIONES	VALOR
New York cable	1|16 D.
New York vista	5|64 D.
Londres cable	4.85 ½
Londres vista	4.85
Londres 60 d|v	4.81 ½
Paris cable	2.81
Paris vista	2.80
Hamburgo cable	23.85
Hamburgo vista..	23.83
Madrid cable	15.13
Madrid vista	15.12
Italia cable	3.78
Italia vista	3.77
Bruselas cable	2.73
Bruselas vista	2.72
Zurich cable..	19.36
Zurich vista	19.34
Amsterdam cable	40.10
Amsterdam vista	40.08
Toronto cable	100
Toronto vista	1|32 D.
Hong Kong cable	50.05
Hong Kong vista..	49.95

IMPORTADORES

ANTICIPAMOS DINERO

para pagar Derechos Aduanales de Mercancías y efectuamos préstamos sobre las mismas.

COMPAÑIA COMERCIAL FINANCIERA

Aguiar 73, 7mo. piso.

FRANCO

SE COTIZO A RAZON DE

35 FRANCOS

72 CENTIMOS

DOLLAR

TABACO

Aproximadamente el cincuenta y nueve por ciento del tabaco nuevo de Vuelta Arriba, también denominado de Remédios, que ha llegado al mercado hasta el 29 de septiembre último, lo han recibido las firmas exportadoras, y el resto ha venido consignado a casas especuladoras o almacenistas.

Ciento ochenta y cinco mil, setenta y seis, el total de tercios a que nos referimos: ciento ocho mil, noventa y seis, recibieron las firmas exportadoras, y setenta y seis mil, novecientos ochenta, las especuladoras.

Las escogidas que éstas hacen en los pueblos de las zonas productoras, luego han de terminar sus labores, y no muy tarde después podrá saberse el total de tercios que ha correspondido de la nueva cosecha a dichas firmas especuladoras.

No será fácil conocer tan luego cuántos tercios han sido adquiridos por las casas exportadoras; pero sí puede estimarse desde ahora que el tanto por ciento aumentará acaso pase del sesenta.

Esa realidad ha de influir, indudablemente, en la marcha del mercado, o sea en las operaciones que en éste se realicen dentro de uno o dos meses.

Deuna sola, de una nueva operación, conocimos ayer: fué una nueva compra de octavas, de las procedencias de que venimos hablando, hecha por Mark A. Pollack a Menéndez y Compañía, quienes entregaron, durante la mañana, a aquél, noventa y ocho tercios.

Noventa y cinco de terceras registraron I. Kaffenburgh e Hijos en los almacenes de Tomás Benítez León; setenta y siente casa de Oyarzun y Sánchez; cuarenta y seis en los almacenes de Cano y Hermanos, y veinte y cinco casa de Ramón Cepa.

Trinidad y Hermanos continuaron cargando de las cantidades compradas a Constantino González y Compañía, y las demás atención del mercado estuvo puesta, durante la mañana, en los recibos de las cantidades de tercios siguientes:

De Encrucijada, para Menéndez y Compañía, 197.

De Mendoza, para Suárez y Hermanos, 82.

De Mataguá, para Tomás Benítez León, 70.

De Placetas, para González y Hermanos, 153.

De San Luis de Pinar del Río, para la Henry Clay, 137.

De Santo Domingo, para M. A. Aguirre y Compañía, 160.

De Agabama, para Lobeto y Miguel, 124.

De Majagua, para José C. Puente, 224.

De Santa Clara: para Menéndez y Compañía, 84; para Foyo y Rodríguez, 209.

De Cabaiguán, para Muñiz y Hermanos, 101; para Luis Valle, S. en C., 92.

De Camajuaní, para Van der Corput, 117; para Pablo L. Pérez y Compañía, 102; para Luis Valle, S. en C., 101.

De Guayos, para Menéndez y Compañía, 74; para Iglesias y García 114; para W. Armbrecht y Compañía, 48.

De Sancti Spiritus, para Traviesa y García, 201; para W. Armbrecht y Compañía, 104.

De Taguasco, para Menéndez y Compañía, 126; para Camejo y La Paz, 96; para Echevarría y Pérez, 260.

De Zaza del Medio, para I. Kaffenburgh e Hijos, 101; para Abraham Hass y Compañía, 124.

MERCADO DE ALGODON

Al cerrar ayer el mercado de New York se cotizó el algodón como sigue:

	Quintal
Octubre	13.90
Diciembre	13.78
Enero (1927)	13.85
Marzo (1927)	14.06
Mayo (1927)	14.27
Julio (1927)..	14.40

PACKARD

INVITAMOS A TODO EL MUNDO

A UNA DEMOSTRACION DE LOS NUEVOS MODELOS 6 Y 8 CILINDROS EN LINEA.

No tenga pena. Aunque no esté interesado, aunque ni sueñe tener en su vida un Packard, le agradeceremos venga a dar un paseo en el nuevo modelo. Queremos que todo Cuba conozca la maravilla mecánica del siglo.

A LAS FAMILIAS

las invitamos para que las damas de más refinado gusto y delicada percepción, admiren la belleza de líneas, el confort, la suavidad de marcha y el funcionamiento absolutamente silencioso de los nuevos Packard.

A LOS SPORTMEN

para que sientan el goce desconocido hasta ahora, de correr más que nunca lo hayan hecho con un coche de paseo (y más que muchos coches de carreras), con la sensación de absoluta seguridad y aplomo que produce su brutal potencia, su estabilidad en recta y curvas y la energía de su frenaje.

A LOS CHAUFFEURS

para que se convenzan de que en su vida han manejado un coche de aceleración tan fulminante, de cambios de marcha tan innecesarios, de dirección tan suave, de motor tan frío, que sea menos fatigoso, que se engrase solo tan eficazmente y que requiera menos trabajo para cuidar y atender.

DEMOSTRACIONES SIN COMPROMISO HASTA LAS 11 DE LA NOCHE.

J. ULLOA Y CIA.

P. Martí 3, 5 y 7. Teléfono M-7951.

Distribuidores de Packard, Hudson, Essex y White.

Duradera como un castillo

Suave como una mariposa

Smith Premier

ESCRIBE COMO SESENTA. VENGA Y SE LO DEMOSTRAREMOS

AGENTES EXCLUSIVOS:

VIUDA DE HUMARA & LASTRA S. EN C.

RICLA (MURALLA) Nos 83 Y 85 - TELS. A-3498. M-9093.

ESTUDIO VALIS

CERVEZA: ¡DEME MEDIA "TROPICAL"!

M.E.C.D. 2016

14 ESCRUTINIO DE NUESTRO CONCURSO NACIONAL DE BELLEZA

PROVINCIA DE LA HABANA

	Resumen anterior	Ultimo escrutinio	Resumen total
Celia Acevedo Habana	4.460		4.460
Rosa Almuyna, Habana	3.065	75	3.140
Avelina Alonso, Habana	9.739		9.739
Hortensia Alonso Suárez, Habana	1.500	60	1.560
Aurora Altuzarra, Habana	90		90
Herminia Alvarez Mirabal, Habana	15.420	605	16.025
Juanita Alvarez, Habana	5.595	580	6.175
Rosita Alvarez, Habana	210		210
Margarita Amaro, G. de Melena	5.720	75	5.795
Isabel Andrade Estrada, Vedado	390	90	480
Angelina Anduiza, Habana	126.100	360	126.460
Alicia Antuña, Govea	2.800	120	2.920
América Argilagos, La Salud	2.700	420	3.120
Conchita Arredondo, Habana	25.105	2.270	27.375
Ofelia Arzylant, Habana	840	30	870
María Pastora Bahamonde, Habana	8.570		8.570
Flor de Ma. Bango Mayor, Vedado	4.950	3.380	8.330
Leonides Batista, Madruga	5.650		5.650
Clara Bretón Pérez, Habana	10.050	700	10.750
Conchita Calvo, Habana	5.140	60	5.200
Esperanza Cándamo, Jaruco	6.580	45	6.625
Débora R. de Carr, Habana	1.140	30	1.170
Waldina Cidranes, Habana	11.410	30	11.440
Violeta Cortés, Habana	17.785	570	18.355
Carmelina Cortina, Habana	2.010		2.010
Argentina Cuevas, Vedado	33.905		33.905
Amelia Díaz Fuentes, Alquízar	1.170		1.170
Dulce Díaz Rodríguez, Habana	2.020	270	2.290
María Luisa Díaz, Habana	7.390		7.390
Mercedes Díaz, Habana	9.955		9.955
Angélica Duplessis, Habana	166.848	3.866	170.714
Esperanza Estrada, Güines	3.960	60	4.020
Hortensia Fandiño, Habana	210	30	240
Catalina Fernández Medina, J. del M.	89.195	1.895	91.090
Julita Fernández, Habana	420		420
Eloisa Fernández Travieso, Vedado	19.840	5.100	24.940
Julieta Fernández Llorens, Víbora	6.340	250	6.590
Elena Fernández, Habana	390		390
María Antonia Fernández, Palos	2.500		2.500
Rosina Fernández, Marianao	13.190	1.740	14.930
Encarnación Fidalgo, Habana	33.175		33.175
Carmita Franco, Habana	62.386	1.060	63.446
Caridad García Valmayo, Habana	1.300	90	1.390
Emelina García Mendoza, Vedado	24.400	4.460	28.860
Chichí Goyri, Vedado		1.350	1.350
Laudelina García, Habana	465		465
María Gómez Díaz, Habana	1.130		1.130
Amparo González, Central Hershey	720		720
Clara González, Habana	15.340		15.340
Dorina González, S. J. de las Lajas	95	45	140
Florinda G. Labrador, Quivicán	6.500	350	6.850
Obdulia González López, Habana	7.090	30	7.120
Rosita González Poblet, Habana	11.700	300	12.000
Graciela Guzmán, Habana	10.470	30	10.500
Caridad Hernández, Habana	2.870		2.870
Edelmira Hernández Lloret, Habana	187.882	13.500	201.382
Hortensia Hernández Mena, Habana	35.670	1.285	36.955
Luisa Herráez, Habana	7.680	60	7.740
Amalia Herrera López, Habana	300		300
Marina Herrera, Habana	5.100	60	5.160
Vitalia Iglesias Fernández, Habana	830	60	890
Paquita Ivars, Habana	2.325	120	2.445
Aida Izquierdo Jordán, Caraballo	8.660	150	8.810
Sofía Juliá Zorrilla, Habana	270	30	300
Estrella Lescano, Habana	13.380	365	13.745
Elena López Venero, Palos	10.000	30	10.030
Lucrecia López Prades, Habana	39.660	150	39.810
Pilar Lóriz Díez, Habana	93.295	11.010	104.305
América Losada, Habana	17.920	630	18.550
María Luisa Lozano, Habana	1.190	30	1.220
Magdalena Luis Leal, Habana	129.710	2.310	132.020
Margot Lluch de C. Marianao	28.750	210	28.960
Carmita M. del Río, Guanabacoa	4.140		4.140
Angeles Martínez, Habana	53.015		53.015
Dulce M. Martínez, Habana	1.870	360	2.230
Carmen Matos, Güines	575	120	695
Sahara Mayán Docampo, Habana	48.190	2.810	51.000
Nena Menéndez Bofill, Habana	76.370	9.800	86.170
Raquel Mestre, Habana	83.850	2.880	86.730
María Luisa Miramontes, Habana	2.160		2.160
Rosa María Miyeres, Habana	10.770	740	11.510
Rosario Morales, Habana	12.520	1.125	13.645
Margarita Oller, Habana	17.110	1.050	18.760
Estela Ovies, S. de las Vegas	3.735	60	3.795
Aurora Pacho Pérez, Habana	13.980	1.200	15.180
Anita Palmer, Habana	3.830	930	4.760
Raquel Paz, Habana	25.140	1.055	26.195
Ana Ma. Pérez Alvarez, Aguacate	4.330		4.330
Flora Pérez Pérez, Los Pinos	1.590	180	1.770
Angela Piñera, Habana	2.400	475	2.875
Florita Pita Soto, S. A. de los Baños	4.040	485	4.525
Luisa Posada, Habana	1.355	60	1.415
Candita Porres, Habana	1.100	60	1.160
Matilde Prado Albelo, Habana	4.735	570	5.305
María F. Reigosa, Guanabacoa	4.930	240	5.170
Obdulia Rivas, Habana	5.850		5.850
Laura Rivero, Habana	35.510	1.965	37.475
Eloisa Rodríguez, Habana	4.680	290	4.970
Guillermina Rodríguez, Habana	960		960
Margot Rodríguez Zequeira, Habana	28.450	6.315	34.765
Herminia Saladrigas, Habana	19.964	1.630	21.594
Isabel M. Salo, Marianao	670	30	700
Obdulia Sarmiento, Habana	750		750
Paulina Sotolongo, Habana	16.830		16.830
Inés Stincer, Habana	6.930	90	7.020
Consuelo Taurifián, Habana	5.080		5.080
Ana Toca Carbó, Arroyo Naranjo	1.875	60	1.935
Margarita del Valle, Habana	270		270
María Varela, Habana	930		930
Emilia Varela, Aguacate	3.230	100	3.330
María Vega Zamora, Jacomino	20.730	1.190	21.920
Josefina Velasco, Habana	840	60	900
María Luisa V. Carratalá, Los Pinos	31.730	1.270	33.000
María Vivanco de Calzadilla, Habana	10.260	150	10.410

PROVINCIA DE PINAR DEL RIO

	Resumen anterior	Ultimo escrutinio	Resumen total
Dalia Azcuy, Los Palacios	90	75	165
Laura Carvajal, S. J. y Martínez	1.050	300	1.350
Rita María Caula, Guanajay	29.240	2.610	31.850
María Teresa Díaz, Artemisa	20.760	875	21.635
M. Rogelia Díez Valdés, C. del Sur	1.030	90	1.120
Acracia Fernández, San Cristóbal	5.465	240	5.705
Evangelina Flores de Labarta, Id.	720	60	780
Casimira Fuente, S. J. y Martínez	1.360	30	1.390
Dolores García Hernández, P. del R.	5.075	180	5.255
Hilda Hernández Arias, P. del Río	3.850	420	4.270
Matilde Hernández, Viñales	90	30	120
Amparo Herrera, San Luis	570		570
Adelaida Hevia, Los Palacios	5.090		5.090
Julia Jiménez Calderín, P. del Río	1.960	575	2.535
Mariana Legañoa, Artemisa	1.010	330	1.340
Isolina Lorenzo Valdés, Guanajay	150	60	210
Mercedes Martín, San Cristóbal	22.250	1.187	23.437
Otilia Meana, Artemisa	3.710	60	3.770
Emilia Mederos, Viñales	75	45	120
Manuelita Pérez Díaz, Guanajay	1.560		1.560
Clara Poviones Catá, Dimas	1.911	45	1.956
Blanca Riesgo del Busto, P. del Río	11.995		11.995
Anita Rivero, Consolación del Norte	3.270	30	3.300
Paquita Sánchez Cruz, Los Palacios	2.255	30	2.285
Laura Sánchez Central Niágara	240	60	300
Carmen Sicardó Gálvez, P. R. de S. D.	3.160	190	3.250
Domitila Torres, C. del Sur	3.240		3.240
Josefa Vega Martell, Guane	450	30	480
Mercedes Verdes, Los Palacios	640	60	700
Elena Zarranz, San Cristóbal	9.465	280	9.745
Blanca Calderón, Guane		300	300
Blanca Fernández, Guane		310	310

PROVINCIA DE MATANZAS

	Resumen anterior	Ultimo escrutinio	Resumen total
Silvia Albistur, Bolondrón	3.090	30	3.120
Marina Alfonso Chávez, Matanzas	3.520	435	3.955
Eloina Alvarez, Alacranes	3.550	30	3.580
Silvia Aragón, Agramonte	2.580	60	2.640
Antonia de Armas, Matanzas	3.130	75	3.205
Julia Bilbao, Matanzas	9.650	300	9.950
Juana María Bueno, Cárdenas	7.910	360	8.270
Dora Cabrero Medero, Perico	3.972	650	4.622
Casilda Campo, Calimete	1.250	90	1.340
Celia Cañizares, Manguito	920	30	950
Luz María Catzimajou, J. Grande	48.235	60	48.295
María T. Díaz Parolis, Matanzas	6.850	30	6.880
Zoila Duarte Guzmán, Matanzas	1.080		1.080
Conchita Fernández Feito, Matanzas	5.060	60	5.120
Estela F. Figueroa, Matanzas	1.725	100	1.825
Hortensia García y Coro, Alacranes	3.750	240	3.990
María González Díaz, Sabanilla	3.200	120	3.320
Mariana Goudie, Matanzas	4.852	900	5.752
Azucena Gutiérrez, Limonar	5.070	300	5.370
Carmen G. de Armas, P. Betancourt	2.620	175	2.795
Alejandrina Hernández, Matanzas	1.056	30	1.085
Gaudencia López, Matanzas	6.660	1.060	7.720
Carolina Medina Pichardo, Cidra	2.970	90	3.060
Herminia Miranda, Cárdenas	750	30	780
Carmen Moncholi, Matanzas	9.890	420	10.310
Luz Marina Moreda, Matanzas	13.505	1.530	15.035
Laudelina Pino, Colón	761	90	851

AL CHOCAR DOS AUTOMOVILES FALLECIO DE LAS LESIONES, EL ADMINISTRADOR DE LA ZONA FISCAL DE ORIENTE, CALERO

Los chauffeurs de ambos vehículos, uno particular y otro de alquiler, que era el ocupado por el señor Calero se acusan mútuamente de ser los culpables del lamentable accidente

En Emergencias falleció anoche después de haber sido sometido a una difícil operación quirúrgica y sin que pudiera prestar declaración, el Sr. Ezequiel R. Calero y Pino, de Pinar del Río, de 37 años, administrador de la Zona Fiscal de Oriente y vecino de Campanario 40. Fué asistido por los Dres. Trespalacios y Villar Cruz, de la fractura de la base del cráneo, contusiones en las regiones nasal, y óculo palpebral y numerosas contusiones en la cara, cabeza y cuerpo y otorragia con fuerte conmoción cerebral.

El Sr. Calero viajaba en el auto Chevrolet de alquiler número 11275, que conducía Francisco Ferreira Pérez, español, de 35 años, vecino de 4 número 6, por la calle I entre 17 y 19 y en 17 e I, fué alcanzado el auto por la máquina particular sin número, extra, que conducía Ricardo Gómez, de la raza de color, de 24 años y vecino de Animas 40. La máquina es de la propiedad del Sr. Octavio Mestre.

El auto de alquiler quedó destrozado.

El chauffeur Gómez sufrió contusiones en la cara siendo asistido en el quinto centro de socorros.

En Emergencias se constituyeron el Secretario de Hacienda Dr. Hernández Cartaya, el Dr. Pasalodos y numerosos amigos políticos y particulares del Sr. Calero.

El cadáver le fué entregado al Dr. Ismael Goenaga, hermano político del desaparecido, y hoy le será practicada la autopsia. Del hecho conocerá hoy el juez de guardia diurna. Ambos chauffeurs fueron remitidos al Vivac.

LE LLEVO LA CADENA

El vigilante 563 de la Subestación de Luyanó, arrestó a Armando Morton y Guzmán, de 21 años, vecino de Aldeco 1, al que acusó Irene Fernández Díaz, de 19 años, vecina de Arango 49, de haberse presentado en su domicilio y haberle arrebatado del cuello una cadenita de oro con un crucifijo. Al detenido se le ocupó la cadena y un revólver calibre 38 con cinco cápsulas.

El detenido declaró que todo obedecía a una venganza de Irene por haber tenido un disgusto con ella. Quedó en libertad.

ESCANDALO Y ATENTADO A AGENTES DE LA AUTORIDAD

Al requerir anoche en Gervasio y San José el vigilante de la quinta Estación número 1022 Linares, a Oscar Suárez, Ramón Lamas y Enrique Valdés (a) Bemba, que promovían un fuerte escándalo, Oscar Suárez scó un revólver y Lamas le dió una bofetada al vigilante. Con la ayuda del también vigilante 1374 fueron desarmados y conducidos al prescinto.

	Resumen anterior	Ultimo escrutinio	Resumen total
América Portillo, Matanzas	1.070		1.070
Isabel H. de Ramos, Los Arabos	1.650		1.650
Luisa Rodríguez Amores, Manguito	2.325	510	2.835
Anita Setién, Matanzas	1.940	240	2.180
María Teresa S. Arias, Matanzas	22.530	450	22.980
Luisa Solís Pujol, Cárdenas	44.040	2.450	46.490
Matilde Suárez, Jovellanos	4.830		4.830
Josefina Tadeo Villa, Colón	11.015	30	11.045
América Villar, Calimete	2.515	270	2.785

PROVINCIA DE SANTA CLARA

	Resumen anterior	Ultimo escrutinio	Resumen total
Elia Aguirre, Sagua la Grande	1.515	220	1.735
Laura Alegret González, Zulueta	9.610	915	10.525
Lolita Altau Ruiz, Lajas	1.535	180	1.715
Lidia Alvarez Gamoneda, Esperanza	1.140	30	1.170
Mery Bencomo, Remedios	2.240	60	2.300
Margarita Bryon Pimentel, Cbrién	13.520	600	14.120
Encarnación Cifuentes, Placetas	11.535	2.980	14.515
Eloisa Clemente, Cabaiguán	35.725	5.400	41.125
Nenelly Domínguez, Cienfuegos	2.370	30	2.400
Lidia Fernández Hernández, Idem	34.742		34.742
Mercedes Frenero Cortés, Trinidad	30	30	60
Dulce M. García, Yaguajay	1.090	120	1.210
María C. González, Hormiguero	2.970	30	3.000
Carmen González, Cienfuegos	2.410	205	2.615
Magdalena González, Taguasco	6.950	60	7.010
Purita González, Isabela de Sagua	5.980	90	6.070
Charito Hernández, Cruces	1.250	120	1.370
Rosita Huergo, Santa Clara	1.200	60	1.260
Ana Jorge Junquera, Abreus	720	45	765
María R. Lazo, Sagua	1.360		1.360
Hilda Leza, Yaguajay	905	90	995
Florentina López Robaina, Sagua	1.025		1.025
Zoila López, Corralillo	665		665
Amada Machado, Ranchuelo	780	60	840
Catalina Mecías Olazagasti Abreus	1.140	60	1.200
Hortensia Oliva, Cruces	555	90	645
Belén Padrón, Palmira	1.230	135	1.365
Azucena Pérez Iznaga, Trinidad	3.430	150	3.580
Dulce María Pell, Guayos	9.045	105	9.150
Evelia Pendás, Rodas	5.700		5.700
Trina Portal Granela, Remedios	2.500	155	2.655
María C. Ríos, Sagua la Grande	10.830	340	11.170
Elisa R. Mancebo, Cienfuegos	1.840	90	1.930
Georgina R. Rosado, Caibarién	5.680	270	5.950
Abigail Romero Rojas, Yaguajay	3.904	270	4.174
Dulce María Rosell, Cienfuegos	703		703
Ana Delia Santiago, Zulueta	180	45	225
Delia M. Sánchez Rojas, C. de Sagua	6.780	750	7.530
Dra. Ana María Simón, Cienfuegos	40.435		40.435
Iluminada Tapanes, Cifuentes	3.310	60	3.270
Teresa Tarajano, Camajuaní	11.095	2.380	13.475
Luz del Carmen Torres, Abreus	395	45	440
Adela Toledo, Santa Clara	360		360
Estela Trimiño, Santa Clara	2.630	90	2.720
Magdalena M. de Villa, Placetas	1.295	60	1.355
Nena Villar Fontes, Palmira	790		790

PROVINCIA DE CAMAGUEY

	Resumen anterior	Ultimo escrutinio	Resumen total
Paquita Alvarez Valdés, Camagüey	510		510
Evangelina Arias, Ciego de Avila	2.520	2.065	4.585
Alicia Baldeci Tuero, Morón	1.175		1.175
Diamantina Bernardo, Camagüey	2.500	515	3.015
Aurora Caballero, Central Elia	5.880		5.880
Gloria Canel, Piedrecitas	2.620	150	2.770
Aida Cardona, Camagüey	450		450
Consuelo Enríquez, C. Vertientes	10.790	205	10.995
Cora Estévez, Camagüey	4.420	450	5.870
Flor María García, Ciego de Avila	330	90	420
Ada González Barnet, Camagüey	2.620	150	2.770
Josefina López, Camagüey	330		330
Caridad Llorca, Minas	8.620	30	8.650
Manuela Manzano, Central Elia	2.370	450	2.820
Adela Martínez, Camagüey	755		755
María Teresa Mestril, Camagüey	5.860		5.860
Esther Molins, Florida	740	55	795
Ana Josefa Morales, Chambas	1.560		1.560
Estela Morffi, Ciego de Avila	330	90	420
María C. Muñoz Díaz, Camagüey	9.715	390	10.105
Margarita Naranjo Ibarra, Cam.	5.605	60	5.665
Violeta Ortiz, Camagüey	480		480
Francisca de la Paz, Jatibonico	1.850	82	1.932
Carmen Pérez Leret	510		510
Josefina Picallo, C. de Avila	2.260	550	2.810
Lulú de la Portilla, Central Elia	16.695	300	16.995
Manuela Poyo Villena, Morón	3.060	90	3.150
Nieves Ramos, Central Pina	630		630
Zoila Torres Ripoll, Céspedes	2.130	500	2.630
Ana Luisa Vázquez, C. de Avila	480	500	980
Natividad Ventura Raurell, Morón	26.318	1.510	27.828
María Luisa Vilardell, Camagüey	36.425		36.425

PROVINCIA DE ORIENTE

	Resumen anterior	Ultimo escrutinio	Resumen total
Luisa Alemán, Jobabo	1.310	60	1.370
Clotilde Almeida Romero, S. de C.	1.445	60	1.505
Lolita Almirall, Bayamo	405	60	1.505
María Bavastro, Palma Soriano	870	75	945
Angelina Branet, Guantánamo	3.540	30	3.570
Laura Elena Castillo, S de C.	1.325	90	1.415
Delia Colón, Cueto	2.435	150	2.585
María C. Cruz, Santiago de Cuba	300		300
Eulalia Feijóo Laffite, Bayamo	13.745		13.745
Amparo Fernández Coca, S. de C.	3.885		3.885
Josefita Ferrer Martí, P. Soriano	8.460	60	9.920
Margarita García Rodríguez, S. de C.	6.610	720	7.330
Nena García Ibáñez, S. de Cuba	23.490	1.252	24.742
Catalina Garriga Iser, S. de Cuba	32.240	2.340	34.580
Benjamina González, Banes	11.125	1.155	12.280
Marta Guernica, Santiago de Cuba	3.520	35	3.555
Gertrudis Guillén Suárez, V. de las T.	2.440	270	2.710
Conchita Lacalle, Bayamo	1.120	60	1.180
Genoveva Lasa	690		690
Eulalia Macías Madruga, Jobabo	910	90	1.000
María Rosa Magaz, Chaparra	120	90	210
Celia Mestre, Manzanillo	450	90	540
Julia Núñez Sánchez	750		750
Josefita Pérez	120	105	225
Gloria Quevedo, Antilla	120	105	225
María Luisa Rivera, Guantánamo	420	90	510
Ana L. Rodríguez Almirall, Gtnamo.	6.607	300	6.907
Esperanza Rodríguez Fuentes	300		300
Manuela Roselló Pando, Banes	5.225	1.050	6.275
Corina Sardiñas, Palma Soriano	2.500	90	2.590
María Matilde Villamar, V. de las T.	900		900

NOTAS POLITICAS

EL LIBERALISMO DE LA PROVINCIA DE LA HABANA ESTA HOY DE FIESTA

Se celebran en los Términos de San Nicolás, San Antonio de los Baños, Santa María del Rosario, Alquízar e Isla de Pinos.—Un triunfo resultó el homenaje liberal de anoche en Pueblo Nuevo al Alcalde Cuesta y Concejal Bericiartu.—Otro triun fo, el meeting marianista en la esquina de Toyo.—Los amigos del doctor Núñez Portuondo.—El banquete a Ruiz-Cidre.—Los conservadores de S. Lázaro

EL ALMUERZO DE CONFRATERNIDAD LIBERAL EL DIA 10 DE OCTUBRE

Un manifiesto a los Populares de la Habana.—La manifestación de esta noche en honor de José María de la Cuesta.—El banquete a Vigoa y otras Notas de todos los Partidos

Hoy domingo habrá gran actividad en la propaganda liberal en la provincia de la Habana.

Cinco hermosas fiestas están anunciadas en honor de los candidatos del Partido Liberal.

Se celebran estas, en los términos municipales de San Nicolás, San Antonio de los Baños, Alquízar, Santa María del Rosario e Isla de Pinos.

A tres de ellas asistirán el señor Secretario de Gobernación, comandante Rogerio Zayas Bazán y el candidato a Gobernador de la Provincia.

El liberalismo, pues, está de fiesta en la provincia de la Habana.

EL GRANDIOSO MITIN DE ANOCHE EN HONOR DE JOSE MARIA DE LA CUESTA Y DEL EDIL JERONIMO BERICIARTU

La importante barriada de Pueblo Nuevo, baluarte del Partido Liberal, celebró anoche una gran fiesta de propaganda política en honor del señor José María de la Cuesta, candidato nuevamente a la Alcaldía de la Habana y del Presidente del Comité Oficial, concejal y candidato a igual puesto, señor Jerónimo Bericiartu.

Fué la fiesta en el Parque Garcini, el que se vió materialmente invadido por liberales y admiradores de los candidatos homenajeados.

Y resultó un resonante triunfo de los organizadores.

El Parque, así como casi toda la calle de Oquendo, lucía vistosamente engalanada e iluminada con profusión de bombillas eléctricas.

Los oradores, fueron los mejores del Partido Liberal y su aliado el Reformista.

Las aclamaciones a José María de la Cuesta, a Bericiartu, al Gobernador Antonio Ruiz, al comandante Zayas Bazán y al General Presidente de la República, fueron de lo más entusiasta.

Música, mucha música liberal, hubo en la que resultó brillante fiesta.

EL MITIN MARIANISTA DE ANOCHE

Ha sido una fiesta extraordinaria la que anoche ofrecieron en la esquina de Toyo los marianistas de Jesús del Monte, Luyanó, Manuel de la Cruz, Arroyo Apolo y los amigos de José Manuel Castillo.

La calle Fomento entre Rodríguez y Luyanó estaba completamente llena desde las seis de la tarde. En la esquina que ha sido siempre baluarte del liberalismo.

Los oradores estuvieron muy felices. Por la tribuna desfilaron los señores: Mario Fernández, doctor Rafael Santos Jiménez, José Borras, Manuel del Amo, Ramón Núñez Tariche, Antonio D. Torra, José Leonardo Bringuier, doctor Antonio González López, doctor René Acevedo, Francisco Duany Méndez y otros.

El candidato a la Alcaldía de la Habana, doctor Miguel Mariano Gómez, pronunció el discurso de resumen. Cuando el doctor Miguel Mariano Gómez comenzó a hablar, el público le tributó una ovación cariñosa.

La aparición del candidato a la Alcaldía en el lugar del mitin fué saludada con una de las ovaciones más grandes que se recuerdan en la esquina de Toyo. Más de veinte minutos estuvieron aplaudiéndole. El joven candidato llegó acompañado de una escolta y seguido de numerosos amigos en automóviles.

La esquina de Toyo presentaba un aspecto deslumbrador. Toda la calle de Fomento, desde Rodríguez hasta Luyanó estaba iluminada.

Además, fueron colocadas guirnaldas de diversos colores a todo lo largo de la cuadra.

La caballería de Estévez y la Calzada del Monte hasta el lugar del mitin.

UN COMITE CENTRAL DE PROPAGANDA EN FAVOR DEL DOCTOR EMILIO NUÑEZ PORTUONDO

Con objeto de constituir un Comité Central de Propaganda en favor de la candidatura a Representante a la Cámara por el Partido Liberal, se reúnen mañana lunes, en la casa calle de Sn Miguel número 237, entre Espada y San Francisco, los Amigos del ilustre Presidente de la Comisión del Servicio Civil y connotado liberal, doctor Emilio Núñez Portuondo.

A esta reunión asistirán individuos de todos los Partidos Políticos, pero únicamente se requiere ser amigo del distinguido candidato para poder asistir a la misma.

Los señores doctor Oscar Soto, doctor Enrique Roig, doctor Oscar Gans, doctor Miguel Suárez Gutiérrez, doctor Rodolfo Fernández Criado y Antonio Polo, son los que convocan a la citada constitución.

EL BANQUETE RUIZ-CIDRE

Este magno acontecimiento que tendrá los dos aspectos, político y social, reunirá la noche del 11 de Octubre próximo en el Hotel Bristol, a todas las representaciones políticas y sociales con que cuentan los compañeros en la prensa Alberto Ruiz y Eduardo Cidre.

A este homenaje se han sumado todos los valores políticos para demostrar su adhesión y simpatía a Ruiz y a Cidre.

La comisión organizadora ha tomado el acuerdo de cerrar las adhesiones.

EL MITIN MAGNO DE LA CAMPAÑA MARIANISTA

Como despedida de esta campaña, que termina el día 9, los marianistas de la Habana preparan una gran fiesta para el sábado 9 del corriente mes en la Acera de Vista Alegre.

Será una fiesta extraordinaria. Los amigos del doctor Miguel Mariano Gómez se proponen ofrecer una deslumbradora demostración de que los elementos que siguen al doctor Miguel Mariano Gómez.

LOS CONSERVADORES DE SAN LAZARO

Se cita por este medio a reserva de hacerlo personalmente, a los señores miembros del Ejecutivo de este Comité, para la reunion que se ha de celebrar el día 7 del corriente mes a las nueve de la noche, en la casa calle de Espada 2, letra D.

Se ruega la más puntual asistencia a este acto.

ANTONIO BRITO MARTIN,
Secretario.

A LA TROPICAL

El Estado Mayor o Directorio que organiza el grandioso Almuerzo Mambí que se ha de efectuar el día 10 de octubre, en vista de la concurrencia enorme que se ha inscripto para concurrir a esa extraordinaria fiesta, ha tenido necesidad de tomar los jardines de La Tropical, por tener la amplitud necesaria para poder dar cumplimiento a la enorme concurrencia que ha de asistir ese día a festejar al ilustre Presidente de la República y al popular Alcalde de la Habana, señor José María de la Cuesta, los que serán homenajeados de manera extraordinaria en fecha tan memorable.

Los espléndidos jardines de La Tropical, estarán ese día bellamente adornados y el suculento Almuerzo a la Mambisa, será servido por el competente señor Presas, cuya habilidad y magnífico servicio aseguran de por sí el éxito de esa grandiosa demostración de simpatías a nuestros esclarecidos jefes.

A LOS POPULARES DE LA HABANA

El Comité Ejecutivo Municipal de nuestro partido adoptó, ya hace algún tiempo, por acuerdo oficial y público, la candidatura del señor Miguel Mariano Gómez para Alcalde de esta ciudad; pero como somos muchos los populares que no se hallan conformes con tal nominación, sino que, por el contrario, la estiman el resultado de una errónea apreciación del pensamiento y de los intereses del Partido, creo yo—y, como yo, creen muchos—que ha llegado la hora de plantearnos el problema de lo que, en definitiva, vamos a hacer: si resignarnos como un rebaño y mantener el acuerdo inconsulto de nuestro Ejecutivo que nos amarra a una candidatura tan refractaria al sentimiento de la mayoría y que, a la postre, será un tremendo descalabro, o si, más conciliados con nosotros mismos, con nuestra psicología de partido, con nuestros orígenes, con las orientaciones del alma nacional cada día más claras, debemos proceder a trazarnos, tras serios cambios de impresiones, una norma juiciosa de acción electoral. Las resoluciones de las asambleas políticas, sean las que fueren, obligan en tanto en cuanto no lesionan el interés colectivo; pero claudican por su base, son falsas, carecen de toda fuerza moral, cuando no responden al sentir y el pensar de los más: cuando, evidentemente, se hallan en pugna con los intereses de los afiliados al Partido.

Populares de la Habana, una pregunta: ¿la candidatura del señor Miguel Mariano Gómez es una candidatura legítima, racional, del Partido? ¿Es la candidatura que se informa en la realidad de nuestros sentimientos, de nuestro modo de conciencia, o, siquiera, de las generales conveniencias de la Agrupacion? Porque somos muchos los que no lo creemos. Antes, estamos profundamente convencidos de lo contrario, o sea: que la candidatura del doctor Miguel Mariano Gomez, lejos de ser el producto de una evolucion natural de las ideas del Partido, es una importacion extraña completamente a su idiosincrasia, a su manera de ser, a su modalidad de alma. No conozco las razones que aconsejaron su adopción; pero, cualesquiera que fueran esas razones, sobre ellas debieron hallarse siempre, y debieron siempre haberse visto, las que son fundamentales porque se relacionan con la existencia del mismo partido. Fué, sencillamente, una imprudencia la elección del señor Miguel Mariano Gómez, tanto como hoy sería una obcecación mantenerla al frente de nuestro ticket municipal.

La nominación del señor Miguel Mariano Gómez como candidato popular es algo que, en verdad, asombra. ¿Qué afinidades, y de qué orden, históricas o actuales, tiene el señor Gómez con nosotros? ¿Dónde estaba y qué hacía el señor Gómez en los días negros de nuestras agonías? ¿Comió él de nuestro pan? ¿Qué sabe él de nuestros hombres y de nuestras cosas? ¿O es que el señor Gómez es candidato por derecho de nacimiento, por razón here-

Continúa en la página 12

EL HOMENAJE A LABORDE Y MARTULL

En el Hotel Telégrafo, se celebró anoche un banquete homenaje a los jóvenes y valientes aviadores cubanos Capitanes Eduardo Laborde y Moliner y Teniente Guillermo Martull y Bataille con motivo de haber llevado a cabo felizmente el arriesgado raid Habana Port-au-Prince, República de Haiti y regreso.

Numerosas personalidades testimoniaron su admiración a los dos brillantes oficiales de nuestro ejército, resultando un acto de franco y sincero afecto hacia los aviadores.

En la mesa presidencial tomaron asiento con los agasajados el Coronel Julio Morales Coello, que llevaba la representación del Honorable Presidente de la República, el Secretario de Gobernación Comandante Zayas Bazán, el de Justicia doctor Jesús Ma. Barraqué, el de Instrucción Pública doctor Guillermo Fernández Mascaró, el de Guerra y Marina doctor Rafael Iturralde, el doctor Ricardo Dolz, el Alcalde de la Habana Manuel Pereira, el Gobernador Provincial señor Ernesto López, el doctor Horacio Díaz Pardo, el Brigadier Semidey, el Comandante Ovidio Ortega, y otros.

Se sirvió en el espléndido banquete el siguiente menú:

Coctail Presidente; Entremés variado; Sopa, Crema de Espárragos; Pescado, Filete de pargo Meunière; Entrante, Pollo cacerola; Postre, Puding Diplomático; Vinos de la Casa Recalt, S. A.; Haut Sauternes; Saint Julien; Champagne "Morlant; Agua Mineral "Perrier"; Tabacos de "Larrañaga".

La organización de este brillante acto, se debió a la comisión encargada, compuesta por el Comandante Ovidio Ortega, M. M., Jefe de la Escuadrilla de Aviación del Ejército, Capitán Gabriel Reyna, Ayudante del señor Secretario de Justicia; y el señor Miguel Angel Labrada y nuestro compañero el señor Desiderio Colina Morales.

A la hora de los brindis el doctor Horacio Díaz Pardo, ofreció el homenaje a los valientes aviadores expresando el afecto del pueblo cubano a tan distinguidos servidores de la patria que han sabido poner a gran altura el nombre de Cuba.

El doctor R. Mañalich dió las gracias a la concurrencia en nombre de los señores Laborde y Martull.

LA CONCURRENCIA

Entre los numerosos comensales pudimos anotar las siguientes personalidades:

Dr. Jesús María Barraqué, Secretario de Justicia; Comandante Rogerio Zayas Bazán, Secretario de Gobernación; Dr. Guillermo Fernández Mascaró, Secretario de Instrucción Pública; Dr. Francisco María Fernández, Secretario de Sanidad; doctor Miguel A de la Campa, Subsecretario de Estado; Dr. José Rosado Aibar, Subsecretario de Gobernación; Ernesto López, Gobernador Provincial; Manuel Pereira, Alcalde Municipal; Juan C. Zamora, Subsecretario de Comunicaciones; Coronel Oscar Fernández Quevedo, Jefe de la Marina Nacional; Dr. Aurelio Méndez, Interventor General de la República; Andrés Terry, Presidente del Club Automovilista; Alfonso L. Fors, Jefe de la Policía Judicial; Desiderio Ferreira, Jefe de la Policía Secreta; Brigadier José Semidey, Jefe de Administración del Ejército; Senador Comandante Alberto Barreras; Senador doctor Horacio Díaz Pardo; Dr. José María Zayas, Administrador de la Aduana; Dr. Nestor Carbonell; Capitán Rodríguez de León; Capitán Boffill; Pedro Pablo Echarte; Teniente Coronel Mesa; Dr. Eduardo Dolz; José Castillo, Presidente del Ayuntamiento; Dr. Adolfo Fernández Junco, Director de Justicia; Sr. Sebastián Planas, Subdirector de la Renta; Eduardo Beato, Ingeniero Jefe de la Ciudad; Comandante J. Trujillo; Capitán Federico Darna; Pedro Gutiérrez Balmaseda; Dr. José Tiburcio Acosta y Espinosa; Capitán Arturo Lavín; Francisco Mestre; Carlos Machado Mena; Eduardo Cidre, Concejal; Dr. Rogelio Díaz Pardo; Representantes, Aquilino Lombard y Dr. Miguel Angel Aguiar; Dr. Fernando Sánchez de Fuente; Enrique Berenguer; Representante Francisco Zayas Arrieta; Luis Echevarría; Comandante Fernández de Lara; Dr. Ernesto Sarrá; Representante Germán López; Enrique López; Juan Dieppa; Capitán Gali Méndez; Capitán Oliverio Ortega; Francisco Domínguez; José Emilio Obregón, Mayordomo de Palacio; Coronel Abelardo Chapelli, Alcaide de la Cárcel; Pablo Mime; José Gach; Valentín López; Antonio del Valle; Silvestre Rionda; Julio Granda; Federico Plasencia; Eugenio Estrada; Dr. Jorge Luis Echarte; Eduardo Laborde Perera; Gregorio Uriarte; Dr. Alberto Llorent; Gustavo Parodi; Capitán Timoteo Leiva; Capitán Rodríguez Seigler; Dr. Oscar Gans; Teniente Mario Montero; Capitán Osvaldo Miranda; Capitán Sánchez Musó; Teniente Márquez Domínguez; Teniente Gutiérrez Bermúdez; Teniente Marco Garrido; Capitán Pablo Moliner; Teniente Dr. Ricardo Adams Silva; Teniente Humberto Santo Tomás; Capitán José M. Herrera; Augusto del Barrio; Capitán Díaz Cia; Teniente Demetrio Rabelo; Comandante Augusto York; Miguel Angel Labrada; Comandante Ovidio Ortega; Capitán Gabriel Reyna; Desiderio Colina Morales; Comandante Antonio Pineda; Teniente Rufino Blanco; Sr. Gustavo Alvarado; Teniente Antonio Vargas; Capitán E. Castellanos; Capitán José Alonso Tomás; y Dr. José de Acosta.

Llegué y Triunfé
SELLO YER
Hace desaparecer instantáneamente el dolor de cabeza, oídos, muelas, neuralgias, de maravillosos resultados en los estados gripales, resfriados, dolores reumáticos y los especiales de la mujer.

EL GOBIERNO DE BELGICA CONDECORO AL DOCTOR MIGUEL ANGEL CAMPA

El Ministro de Cuba en Bruselas, Luis Rodolfo Miranda, ha comunicado a la Secretaría de Estado, que el Gobierno de Bélgica ha concedido la condecoración de Gran Oficial de la Orden de Leopoldo de Bélgica, al doctor Miguel Angel Campa, Subsecretario de Estado.

La labor internacional realizada por el doctor Campa, ha tenido su premio, y con esta son varias las condecoraciones que por sus méritos diplomáticos ha recibido de distintas naciones.

La Monjita
Vino Añejo Esterilizado
Exquisito, de Calidad y Pureza
Especial para convalecientes
Para tomar con yemas.
Importadores: Juan Méndez y Ca
Amargura 5.—Habana

DROGUERIA SARRÁ "LA MAYOR"
SURTE A TODAS LAS FARMACIAS. ABIERTA TODOS LOS DIAS Y LOS MARTES TODA LA NOCHE.

FARMACIAS DE TURNO

DOMINGO

HABANA

Dirección.	Teléfono
Galiano y Concordia	A-4170
Campanario y Condesa	M-7390
Aguila entre Misión y Esperanza	A-5114
Corrales y Cienfuegos	A-7836
Concordia y Oquendo	U-3841
Reina entre Manrique y San Nicolás	A-3818
Consulado y Colón	A-4045
San Miguel y Lealtad	A-4316
Carlos III y Oquendo	U-4830
Monte entre Castillo y Estévez	A-7430
Aguila y Barcelona. Teléfono: A-5517 y	M-8510
Infanta entre Benjumeda y Llinás	U-2065
Tejadillo y Concordia	A-2272
Concordia número 200	A-3838
Salud número 99	A-3410
Teniente Rey número 41	A-3641
Compostela número 163	A-7954
Aguila número 126	A-5517
VEDADO	
Calle 17, entre J e I	F-1192
Calle 23, entre 4 y 6	F-1127
Calle 17 equina a 10	F-5493
JESUS DEL MONTE Y VIBORA	
10 de Octubre y Chaple	I-2822
San Leonardo y Flores	I-2965
10 de Octubre y Patrocinio	I-5581
Milagros número 42	X-1162
10 de Octubre número 231	I-1447
San Francisco y Lawton	X-1726
CERRO	
Cerro y Patria	A-6136
Churruca y Pezuela	I-1440
Florencia número 61	No tiene
LUYANO	
Villanueva y Pérez	I-4253

JABON DE CARABAÑA
AL LIMPIAR EL CUTIS, LO CURA Y EMBELLECE.
Fabricado con las Sales de las Famosas Aguas de Carabaña.
Madrid. España.

M.E.C.D. 2016

SECCION 2ª

QUEJAS DE SUSCRIPTORES
Departamento Central: Habana, M-8404. Agencias: Cerro y Jesús del Monte, I-1994; Marianao, Columbia, Almendares, Buen Retiro, Quemados y Pogolotti, F.O-7090.

DIARIO DE LA MARINA

ASSOCIATED PRESS
Esta Asociación es la única que posee el derecho de reproducir las noticias cablegráficas y la información local que en este DIARIO se publiquen.

SECCION 2ª

AÑO XCIV — LA HABANA, DOMINGO 3 DE OCTUBRE DE 1926 — PAGINA DIECISIETE

La Moda en París

(POR PAULINA DE LACALLE)

MODELO DE LUCIEN LELONG
Abrigo y falda de kashá verde-gris, blusa de crepé de china gris, cuello y puños de piel.

París 10 septiembre 1926.

EL TERCIOPELO

Parece ser ya cosa decidida que en el próximo invierno la tela favorita de la moda será una vez más el terciopelo. Este rico tejido parece que como el ave Fénix siempre renace de sus cenizas. Pasan las modas a través de las centurias, el terciopelo en un día dueño absoluto del favor universal, desaparece. En ocasiones, creeríamos que para nunca más volver después de haber abusado tanto del favor público... Pero no, el terciopelo siempre vuelve y cada vez más rejuvenecido, más brillante, más fino, más sugestivo que nunca. Así pues aquí está una vez más presidiendo, dominando, sobre la mayoría de las colecciones de todas las casas. Ha invadido todos los campos y todos los lugares; el sport, la calle, el teatro, los salones. Lo encontramos lo mismo en la montaña que en a sala de baile. Lo mismo acompaña a la joven debutante que presta encantos a la mamá, y sobre unas y otras refleja sus dulces claridades de pastel o las graves notas de sus colores profundos.

El terciopelo se nos presenta ahora bajo nuevas formas y con nuevos esplendores. Con suavidades tan delicadas y flexibilidades tan ondulosas, que los nervios más insensibles tienen que rendirse a las dulces caricias de su fino contacto. Con tanta brillantez de colores y con tan exquisito arte en sus floridos dibujos que aun el ojo más insensible a la belleza queda cautivado por sus encantos.

COLECCION BECHAFF

La principal característica de su colección es la atención preferente que ha dado al ensamble. Sus modelos de este estilo se hacen notar por sus materiales, colores y elegantes líneas y porque la mayor parte de sus abrigos se pueden llevar sobre más de un vestido, del mismo modo que los vestidos se pueden usar con o sin sus abrigos correspondientes .Esto da a dichos modelos un carácter eminentemente práctico.

Hay en esta colección una predilección decidida por el bolero, tanto en abrigos como en vestidos, A veces el efecto de bolero lo da en la espalda por medio de ancha alforza y el frente del abrigo o vestido adopta las líneas de un chaleco. Hay abrigos de tarde en terciopelo con la espalda en forma de blusa y que se ajustan a la cadera con efectos de bolero por medio de fruncidos, con un resultado muy elegante sobre todo para damas altas.

En cuanto a materiales y colores los favoritos de esta casa son: para vestidos sastre, magníficas lanas en las que predomnnan los rojos obscuros, American Beauty, majenta, borgoña y escarlata, con grises desde el pálido perla al obscuro Oxford. En sus abrigos para noche muestra predilección por brocados chartreuse y verde oro a más de lujosísimas telas de aspectos metálicos. Los trajes que acompañan a estos abrigos resplandecen con bordados de pedrería o brillantes lentejuelas.

Presenta también trajes de noche de encaje negro sobre fondos de color, especialmente rosa-perla.

Algunas de sus más lindas creaciones para tarde son del nuevo color azul-violeta.

LA MODA EN PIELES

Puede afirmarse que al igual que en los vestidos, la línea recta seguirá predominando en los abrigos de día.

La tendencia general de todos las grandes casas de pieles de París es a envolver la figura femenina en la menor cantidad posible de piel para que no sea voluminosa. Y a este fin presentan lo que a primera vista creemos algo así como una herejía, PIELES CON EL PELO CORTADO, pero a tal punto, que en algunos casos la apariencia es de que la piel no solo ha sido pelada sino afeitada. Además, están tan finamente curtidas que algunas veces casi resultan más flexibles que muchos tejidos de lana.

Las pieles con pelo largo puede decirse que no se emplean casi más que como adorno y aun esto, salvo raras execpciones, no más que en abrigos de noche.

En esos abrigos y en las capas, es en donde los creadores de la moda desarrollan sus más complicadas combinaciones de lamés, brocados, plumas, bordados brillantes y complicados y pieles de largo pelo; pero de esto ya habaremos en otra ocasión, amables lectoras.

PAULINA.

NOTA: Dirigir vuestras consultas sobre modas a Madame Paulina de Lacalle. Rue de Lyon, París (12o.)

HOTEL ALAMAC

Broadway esq. a calle 71. Nueva York.
EL HOTEL PREDILECTO DE LOS CUBANOS Y DE LOS HISPANOS EN GENERAL

¿Por qué?
Porque...
Se atiende a todos a la española, y se les habla en español.
Es modernísimo, elegante, económico, a prueba de fuego, y está en el corazón de Nueva Yolk, cerca de todas partes.
Su "chic hispano" es insuperable e inconfundible.
La fama de sus salones y restaurants es única. ¿Quién no oyó hablar de su gran salón "Elizabeth", su "Salón Japonés", sus restaurants "Azul" y "Medioeval" y sobre todo, el "Congo Room", con su estupenda terraza sobre el piso 20, que domina Nueva York?
¿Y quién no se deleitó con la magnífica Orquesta del Alamac, intérprete de nuestros clásicos danzones?
Los precios del Alamac, al alcance de todos, son los siguientes:

Cuarto sencillo para 1, $4.50. Para dos personas . . . 6.00.
Cuarto doble, para 1 o 2, 8.00
Por mes 180.00.

TODOS CON BAÑO Y DUCHA

Departamentos de sala, un cuarto, y baño y ducha, desde $225 al mes.
Hay también departamentos con 3 o 4 alcobas, además de la sala, y con 2 baños, a precios de verano.
Cocina moderna y criolla bajo la experta dirección de un excelente cocinero español.
Intérpretes y sirvientes de habla española.
Atención especial a la clientela hispana bajo la directa supervisión del señor

ANTONIO AGUERO
Gerente Hispano
MARRY LAZ OWNERSHIP MANAGEMENT

DICE LA PRENSA INGLESA QUE LA HAZAÑA QUE REALIZO COBHAM HACE RECORDAR LOS DIAS DE MAGALLANES

El embajador de la Gran Bretaña en París ha visitado a Briand confirmando que Inglaterra e Italia no pretenden llegar a ningún acuerdo particular como resultado de su entrevista

$1.000.000 PARA LOS MARINOS INGLESES Y AMERICANOS

Al incendiarse ayer un aeroplano que se dirigía desde París a Croydon, Inglaterra, cerca ya del lugar de su destino, murieron siete personas, cinco de las cuales viajaban como pasajeros

LONDRES, octubre 2.— (B. W. S.)—Los periódicos matutinos dedican sus artículos editoriales a la feliz llegada de Alan Cobham. Apartándose del hecho de que la hazaña del famoso aviador es un triunfo del hombre y de la máquina, consignan que el éxito del viaje a Australia después de sus anteriores vuelos a la India y al Africa del Sur, tiene gran importancia, "una importancia imperial", como dice enfáticamente el "Morning Post". El "Daily Telegraph" señala que "la cuestión de las comunicaciones imperiales ha llegado a ser la más esencial, y el futuro del imperio británico depende principalmente de la forma en que sus distintas partes constituyentes se mantengan en contacto unas con otras a tiempo. Cobham ha sido capaz de demostrarnos con sus vuelos lo que es posible hacer en este sentido".

Otro periódico dice:

"Cobham ha probado que el uso del aeroplano puede ser eficaz para la apertura de nuevas actividades en otros países y que el costo inicial para el establecimiento de las rutas aéreas en esos territorios puede estimarse como una inversión que pronto da productos. Respecto a Australia, Cobham, que voló en ese continente de Norte a Sur, considera que el transporte aéreo podrá tener un desarrollo magnífico. En vista de esas conclusiones tan prácticas y el hecho saliente e indisputable de que Cobham hizo el viaje redondo a Australia, este intrépido piloto puede considerarse como el fundador de las comunicaciones imperiales".

Se reconoce que Cobham ha interesado la atención pública sobré el porvenir de la aviación a largas distancias. Su fácil y seguro descenso en el Támesis cuando finalizaba su jornada, ganó, indudablemente, la imaginación popular y el "Daily News" señala que el mero acto de volar sobre varios países y mares, lleva la mente a pensar en los días en que Hernando de Magallanes daba la vuelta al mundo amparado por la bandera española.

EL NUEVO GOBERNADOR GENERAL DE CANADA

LONDRES, octubre 2.— (A. P.) —Lord Willingdon juró hoy en Quebec el cargo de gobernador general de Canadá en el salón del Consejo Legislativo del Parlamento Provincial, sucediendo al barón Byng de Vimi.

El primer ministro King y su Gabinete asistieron a la ceremonia, así como también los magistrados del Tribunal Supremo de Canadá, los miembros del Gobierno Provincial y los representantes del Poder Judicial y de la Iglesia.

LOS MINEROS DE CARBON NORTEAMERICANOS EN SOLIDARIDAD CON LOS BRITANICOS

LONDRES, octubre 2.— (U. P.) —Respondiendo a la solicitud de los mineros británicos para llevar a cabo una huelga internacional carbonera, los mineros norteamericanos contestaron hoy que darían su apoyo completo a sus compañeros ingleses y que están dispuestos a hacer todos los esfuerzos posibles para impedir la exportación de carbón de los Estados Unidos a la Gran Bretaña. Tales eran las manifestaciones contenidas en los despachos de prensa cursados por la estación oficial inalámbrica de Inglaterra.

Según se dice, el mensaje de los mineros norteamericanos fué recibido desde el mitin que celebra en Ostende el Comité Internacional de Mineros.

En previsión de que se corte la exportación de carbón a la Gran Bretaña, se asegura que los importadores ingleses están almacenando alrededor de un millón de toneladas de carbón semanalmente, teniéndose entendido que la mayor parte de este carbón se recibe de los Estados Unidos y de Polonia.

LOS AUSTRALIANOS NO TIENEN IDEAS SEPARATISTAS

LONDRES, octubre 2.— (S. R.) —Hoy ha llegado a Marsella la delegación australiana a la Conferencia Imperial que comenzará en Londres el día 19 del corriente, y el primer ministro de aquella región, Mr. Bruce, declara que no debe hablarse jamás de movimientos separatistas, ya que todos los dominios británicos están estrechamente unidos al Imperio.

LA ENTREVISTA DE CHAMBERLAIN Y MUSSOLINI

LONDRES, octubre 2.— (S. R.) —El embajador de la Gran Bretaña en París ha visitado a Briand, confirmando que la Gran Bretaña e Italia no pretenden llegar a ningún acuerdo particular como consecuencia de la entrevista amistosa de Chamberlain con Mussolini, en Lliorna.

UN MILLON DE PESOS PARA LOS MARINOS BRITANICOS Y NORTEAMERICANOS

LONDRES, octubre 2.— (B. W. S.)—Los marinos faltos de medios pecuniarios en la Gran Bretaña y los Estados Unidos recibirán los beneficios del millón de pesos dejado en el testamento de Lord Inverclyde, ex presidente de la Cunard Line, que falleció en 1905 dejando toda su fortuna a su viuda, la cual instituyó entonces el fondo y sus intereses para cuando ella falleciera, lo que ocurrió hace dos años.

Por disposición de los tribunales, queda ahora a disposición del comité nombrado tan importante suma.

TERMINA EN INGLATERRA LA HORA DE VERANO

LONDRES, octubre 2.— (B. S. S.)—Mañana, domingo, a las tres de la madrugada, termina el tiempo de verano y, en consecuencia, todos los relojes serán atrasados una hora, para ponerlos de acuerdo con el meridiano de Greenwhich.

UN AEROPLANO COMERCIAL SE INCENDIA, MURIENDO CARBONIZADOS SUS SIETE PASAJEROS

PENSHURST KENT, Inglaterra, octubre 2.— (A. P.)— Siete personas, cinco de ellas pasajeros, hallaron la muerte esta tarde, al incendiarse un aeroplano de la French Air Union, que se dirigía desde París a Croydon. El aparato se hallaba a pocos kilómetros del lugar de su destino.

Todas las personas que se hallaban en el aparato, de cuatro motores, recibieron tan horrorosas quemaduras que no pudieron ser identificadas.

La nacionalidad de los cinco pasajeros (tres hombres y Jos mujeres) no había podido determinarse definitivamente en la noche de hoy; pero se cree que todos eran ingleses. El piloto y el mecánico eran franceses.

Sábese que una de las pasajeras vivía cuando el aeroplano chocó violentamente con la tierra. Falleció mientras algunas personas de una granja próxima que presenciaron el accidente luchaban en vano para sacarla del aparato. La faz horrible de la mujer podía verse entre las llamas, luchando desesperadamente para librarse de una muerte espantosa. Antes de que los obreros pudieran llegar adonde se encontraba, desapareció entre las llamas y el humo.

Edward Sands, uno de los que acudieron en auxilio de las víctimas, nos informó que vió al aeroplano envuelto en llamas por la cola cuando se encontraba a cuatrocientos pies de altura. El choque del aparato con la tierra fué seguido de dos explosiones y surgieron llamas de treinta pies de altura que hacían imposible el salvamento de los pasajeros, los cuales se encontraban amontonados en la cabina.

El tiempo era hermoso y la causa del accidente no se ha determinado todavía.

NUEVAMENTE SE SIENTEN TEMBLORES DE TIERRA EN SUMATRA

AMSTERDAM, Holanda, Octubre 2. (A. P.)—Padang, en la parte central de Sumatra, ha sido conmovida hoy por un violento temblor de tierra. Despachos recibidos en esta ciudad informan que los habitantes huyeron de sus casas; pero no se hace mención de desgracias personales.

La parte central de Sumatra fué visitada por una serie de temblores de tierra desastrosos en los primeros días del mes de Julio, que causaron 222 muertes.

El mariscal Pilsudski ha constituído en Polonia un nuevo Gobierno, que está considerado como el más fuerte

VARSOVIA, octubre 2. (A. P.) El Mariscal Pilsudski, que organizó el golpe que derrocó el Gobierno de Witts, designó hoy un Ministerio que reemplazará al del exprimer ministro Bartel, que dimitió el jueves.

Se considera por algunos de los periódicos de Varsovia que el nuevo Gobierno es el más fuerte que se ha constituído en Polonia desde el restablecimiento de la independencia polaca en noviembre de 1918. Se reconoce, sin embargo, que el Mariscal se encuentra ahora frente al problema de gobernar entre la derecha y la izquierda.

Las fuerzas de la derecha están desplegando gran ecuanimidad al ver que el Mariscal Pilsudski ha aceptado la jefatura del Gobierno, lo que se interpreta en los círculos políticos como indicación de que los conservadores están conformes con que dicho general haya asumido personalmente la responsabilidad de la política en Polonia. Hasta ahora, el mariscal parecía más deseoso de consagrar sus actividades al Ministerio de la Guerra que a desempeñar ningún otro cargo ejecutivo.

Además de la jefatura del Gobierno, el mariscal Pilsudski se ha encargado de la cartera de Guerra. Todos los ministerios se han cubierto, con excepción del de Estado.

Se espera que el nuevo Gobierno inicie inmediatamente una acción diplomática con relación al tratado lituano-ruso firmado recientemente el cual se interpreta en esta capital en el sentido de que Lituania todavía está interesada en recuperar Vilna, territorio que actualmente pertenece a Polonia.

EN LOS DISTRITOS OCCIDENTALES DEL CANADA, SE PRODUCE CON BUEN RESULTADO EL AZUCAR DE REMOLACHA

En vista del excelente resultado obtenido por una fábrica en el Oeste del país, se ha decidido instalar una serie de ellas en el Sur del territorio de Alberta por varias empresas

LA PRODUCCION SUPERA A LA OBTENIDA EN NORTEAMERICA

Los productos derivados de la fabricación del azúcar de la remolacha constituye un alimento ideal para el ganado con la adición de alfalfa y granos y se montará una fábrica

ALBERTA, octubre 2.—(Prensa Aliada).—En el oeste del Canadá existe una fábrica de azúcar de remolacha que ha puesto en los mercados una buena cantidad de azúcar. En vista de este resultado, se ha estimulado el deseo de instalar una serie de fábricas en el sur del territorio de Alberta, desde la línea principal del ferrocarril Canadian Pacific, hasta la frontera internacional y hacia el este de las provincias contíguas. Además de la compañía exploradora que ha iniciado estas fábricas, otras compañías ponen cuidadoso interés en el asunto y seguramente sus trabajos tendrán éxito análogo al ya obtenido.

La producción de azúcar de remolacha en la parte sur de la provincia de Alberta en 1925 ascendió a 42,000 toneladas de 5.700 acres de terreno sembrado. Algunos campos dieron un promedio de 19 toneladas por acre, y hubo uno que rindió hasta 30 toneladas; por oese año sólo dieron un promedio de ocho toneladas. El contenido de azúcar se elevó al 22 por ciento con un promedio de 15 por ciento, el cual supera al obtenido en la mayor parte de los terrenos remolacheros de Norte América.

Los productos derivados de la fabricación de azúcar en Redmond, Alberta, prometen hacer de ese distrito un importante centro distribuidor de pasto para el ganado. Esa área produce ya alfalfa y granos, y con la adición de la pulpa y las mieles derivadas del azúcar, se ha formado un alimento ideal para el ganado, rumorándose con insistencia que se intenta establecer en esta región una planta para fabricar alimento para el ganado.

Otras provincias del oeste, imitando a la de Alberta, hacen constantes experimentos en la nueva industria de azúcar de remolacha. En Manitoba se hicieron los primeros ensayos con la cosecha remolachera de 1925, enviándose por una compañía de Winninpeg muestras de semillas a los agricultores para que probasen cosecharlas. Los resultados fueron satisfactorios en un 80 por ciento, y este año el área de siembras para este cultivo se ha duplicado. Se están trazando también los planes para levantar una fábrica de azúcar en la provincia de Manitoba.

La British Columbia gestiona una subvención del Gobierno de $50.000 al año para dedicarla a la producción de azúcar. Si la consigue, empleará un millón de pesos en erigir una fábrica en New Westminster capáz de fabricar diariamente mil toneladas de azúcar de remolacha.

Otra ventaja y bien importante, ofrece esta nueva industria en el Canadá: beneficiará el trabajo, proporcionando ocupación a los que carezcan de ella. Además, con el desarrollo de la industria azucarera, vendrá el aumento, en cantidad y calidad, de la industria ganadera, lo cual envuelve en sí la mayor importancia.

STRESSEMANN DESAFIA A POINCARE A DEMOSTRAR QUE ALEMANIA ES LA UNICA RESPONSABLE DE LA GUERRA MUNDIAL

El mundo, según Stressemann, está bien informado para dar crédito al mito de que Alemania es la única responsable y está dispuesta a someter el asunto a un arbitraje que la falle imparcialmente

MAS DE OCHO MIL SOLDADOS FRANCESES SALEN DE COBLENZA

Puede considerarse salvada la catedral de Strasburgo, en la cual, desde hace veinte años que se temió se derrumbase, han venido realizándose trabajos de reparación en gran escala

COLONIA, Alemania, Octubre 2 (U P). —El ministro de Estado Stressemann desafió hoy al primer ministro francés M. Poincaré y a cualquiera otra persona interesada a que demuestren que Alemania fué únicamente la nación responsable de la guerra mundial.

Hablando en la convención del partido del pueblo, Stressemann alcanzó grandes y prolongados aplausos de los delegados cuando atacó rudamente la reciente referencia que hizo Poincaré a la culpabilidad de Alemania. Dijo que las declaraciones de Poincaré eran "una dolorosa consecuencia de política de pacificación".

"El mundo —según Stressemann— está bien informado para dar crédito al mito de que Alemania es la única responsable de la guerra". El ministro de Estado dijo que Alemania está dispuesta a someter la cuestión de las causas de la guerra a un tribunal de arbitraje imparcial. "La humanidad —dijo Stressemann— tiene derecho a conocer la verdad".

Refiriéndose a su entrevista en Theiry con el ministro de Estado Briand, de Francia, durante la cual se convino un plan de colaboración franco-alemana, dijo Stressemann:

"Creo que la política de Theiry coincide con la de los Estados Unidos, cuyo apoyo está asegurado para esa política. No debe olvidarse a este efecto el discurso pronunciado por el Presidente Coolidge en Junio de 1925 en que recomendaba al viejo continente la conclusión de tratados de seguridad mutua basados en el principio de arbitraje. Creo—terminó Stressemann— que las palabras del Presidente de los Estados Unidos se refieren a la reconciliación de Europa y que como tal, la política de Thoiry merece el apoyo moral del mundo".

MARCHAN DE COBLENZA MAS 8.000 SOLDADOS

COBLENZA, Octubre 2.—(S. R.) —Un batallón de cazadores, de las fuerzas francesas de ocuación, que se encontraba de guarnición en esta plaza, marchó ayer en un tren especial, de regreso para Francia.

Por otra parte se observan preparativos en grande escala para la retirada de las tropas francesas.

Aprte del citado batallón de cazadores, enseguida saldrán siete mil hombres según se informó a los periodistas en la misma jefatura de la guarnición francesa.

Sin embargo, nadie sabe aquí todavía a qué atenerse con respecto a las versiones publicadas sobre la total evacuación de Renania; pero hay la tendencia de considerar esos preparativos como el primer paso para dicha evacuación.

HA QUEDADO REPARADA LA CATEDRAL DE ESTRASBURGO

ESTRASBURGO, Octubre 2.—(S. R).—Después de casi veinte años de trabajos de reparación, llevados a cabo en gran escala, puede considerarse como salvada la catedral de esta ciudad.

Entonces los ingenieros alemanes reconocieron el peligro del derrumbe de toda la soberbia construcción, debido a un defecto en la cimentación de la gran pilastra de la torre, a cuarteaduras existentes en los cimientos y a la rotura del sostén de la nave central.

Los difíciles y complicados trabajos de reparación, principiados por los alemanes, fueron continuados por los franceses y ahora se acaban de llevar a feliz término.

RESULTADO EXCELENTE DE LA FERIA DE LEIPZIG

LEIPZIG, Octubre 2.—(S. R.)— En una entrevista con el doctor Raimund Koehler, presidente de la Directiva de Ferias de Leipzig dicho funcionario expresó la esperanza de que a la Feria Internacional de Primavera asistiera una excursión mexicana en toda forma y otra de la América Central.

A continuación proporcionó algunos detalles interesantes sobre la Feria Internacional de Otoño, clausurada a principios del presente mes, apoyándose en datos concretos y amplios reunidos por la Directiva de Ferias.

Manifestó el doctor Koehler que la Feria de Leipzig había resultado un excelente barómetro para juzgar de la situación económica del país, permitiendo hacer deducciones para lo futuro.

El número de expositores fué más reducido que en años anteriores, así como también el de visitantes; pero, a juicio de la Directiva, esta circunstancia no significa un empeoramiento; por el contrario, es el signo más seguro, en esta ocasión, de la normalización de la Feria, que va perdiendo el carácter de festival popular internacional que tuvo en los agitados años posteriores a la terminación de la guerra mundial, para reasumir su carácter serio de institución comercial y económica.

El mejoramiento que se indica en la situación se ha traducido, según agregó el doctor Koehler, en precios medios y baratos que, dijo, eran los más adecuados para el estado actual de la capacidad de adquisición, añadiendo que ha habido fuertes operaciones en el ramo del calzado y cuero, así como en los artículos textiles, en los que habían hecho su aparición muchas nuevas firmas.

UN CUTIS TERSO, FRESCO Y LIMPIO DE IMPUREZAS ES SIEMPRE AGRADABLE Y SUGESTIVO

USANDO

JABON DE LA TOJA

SENTIRA VD. ESA SATISFACCION

A-9885

Llame a este número y pida que le suscriban a la bella revista francesa:

"PARISINA"

Redactor Jefe
Enrique GOMEZ CARRILLO

Propietario
C. D. Battemberg

La más elegante y chic de todas las publicaciones.
Edición en castellano dedicada expresamente a Cuba y a la gran colonia cubana residente o de temporada en la Capital del mundo.

ACABAMOS DE RECIBIR EL 3er. NUMERO

Apresúrese a pedir los números atrasados.
En esta publicación encontrará artículos literarios de los más eminentes escritores, así como podrá enterarse de los últimos acontecimientos de las modas femeninas.
Bellísimos grabados "horatexte" en acuarela del ilustre artista "portraitista" Leandre Medina.

Suscripción anual: $5.00
Número suelto: $0.50

De venta en las principales librerías de la Habana y almacenes de "EL ENCANTO" y "FIN DE SIGLO".

SE SOLICITAN AGENTES

Agencia para Cuba:
AMARGURA, NUM. 11

NECESIDAD DE DAR UNA PROTECCION A LAS NOTICIAS

Perjuicios que causa a muchos periódicos el que sus costosas noticias sean copiadas por otros

EL VALOR DE LA NOTICIA

Se propone que las informaciones de un periódico o agencia sean de su propiedad mientras tengan valor

GINEBRA, octubre 2.—(Prensa Aliada).—A consecuencia de las resoluciones adoptadas recientemente en Ginebra por el Comité de Expertos de la Propiedad Intelectual, que resultan de importancia general para la reforma de los preceptos referentes a la referida propiedad, han surgido en la prensa mundial cuestiones y problemas vehementemente discutidos que se hacen llegar hasta aquel comité.

Como es sabido, se busca una solución internacional de todos los problemas capitales, en lugar de las muchas prescripciones heterogéneas que existen en la actualidad. La propiedad literaria resulta mal protegida debido a que "las informaciones misceláneas que contienen hechos" pueden reproducirse libremente, sin que siquiera exista la obligación de indicar la procedencia, y no solamente las agencias de informaciones, que resultan afectadas directamente en sus intereses, lamentan semejante deficiencia, sino también todos los periódicos que mantienen servicios propios de noticias, muchas veces muy costosos.

A este respecto, se propone que todas las informaciones publicadas por un periódico o una agencia, sin importar cuáles sean su contenido y su forma, ni tampoco la forma de su publicación, permanezcan propiedad del periódico o la agencia mientras subsista su valor económico debiendo definirse con claridad este concepto al formularse en concreto las disposiciones respectivas.

Además se desea que la Unión Internacional para la Protección de la Propiedad Industrial haga extensivas al uso ilícito de informaciones de prensa las disposiciones protectoras referentes a la competencia ilícita.

Con respecto a las informaciones oficiales de los Gobiernos, se pide que no sean nunca objeto de exclusivismos, y en cambio toda noticia obtenida por la iniciativa privada de los periódicos y las agencias deberá ser considerada como propiedad particular, sujeta a las normas especiales establecidas en las disposiciones proyectadas.

Otras proposiciones se refieren al derecho de propiedad y su protección de informaciones de prensa transmitidas por la radiografía o la radiofonía.

En la prensa de las principales naciones se comenta ampliamente todo el asunto, que se considera como de mucha importancia porque la solución que se diere a los problemas indicados será de trascendencia para el desarrollo futuro de la transmisión de informaciones y de la prensa, en general.

HA TERMINADO SU LABOR EN MANILA EL CORONEL THOMPSON

WASHINGTON, Octubre 2. — (U. P.)—El Departamento de la Guerra de los Estados Unidos comunica que el Coronel Carmi Thompson, de Cleveland, nombrado por el Presidente Coolidge investigador oficial de las Islas Filipinas, ha terminado ya su labor y se propone regresar a los Estados Unidos, saliendo de Manila el próximo día 4.

PRONOSTICO DEL TIEMPO PARA HOY

Sábado 7 a. m.

CASA BLANCA, Octubre 2.—DIARIO.—Habana.—En el Atlántico la depresión se ha ido llenando y reina buen tiempo con barómetro alto en casi toda esta región. En el Golfo de México buen tiempo con barómetro alto y vientos del Este al Sur moderados a frescos. En el Mar Caribe el barómetro casi normal con vientos del Nordeste al Este moderados y buen tiempo en general excepto tiempo variable en la zona occidental Sur. El pronóstico para la Isla es buen tiempo hoy y el domingo. Terrales y brisas frescas. Algunas turbonadas.

Observatorio Nacional.

EL PRINCIPE CAROL RESTITUIDO EN SUS DERECHOS

BUCAREST, Octubre 2. (S. R.)— Restablecido de la enfermedad que le aquejaba, el Príncipe Carol ha vuelto a ostentar oficialmente desde hoy el título de Príncipe Heredero de Rumanía, poniendo así fin a las intensas diferencias familiares que existían entre el Príncipe y el Rey Fernando.

LOS EXTRANJEROS EN SIANFU ESTAN EN SITUACION DESESPERADA

PEKIN, Octubre 2. (U. P.)—Según telegramas recibidos en la Legación de los Estados Unidos en esta Ciudad; los extranjeros residentes en la sitiada ciudad de Sianfú se encuentran en situación desesperada.

La Legación solicitó de los jefes militares que se permitiera salir a los norteamericanos de dicha ciudad.

El vapor norteamericano "Iling" ha sido detenido en Kiskiang y obligado a transportar tropas chinas.

INTENTASE UN ARMISTICIO EN CHINA

PEKIN, octubre 2 (A. P.)—Se dice que llegan desde el sur a los cuarteles del general Sun Chuan-Fang delegaciones de paz, con objeto de tratar un armisticio.

El general Sun Chuan Fang, que gobierna cinco de las provincias al este de China, declaró la guerra contra el gobierno "rojo" de Cantón a principios del mes pasado, anunciando su propósito de expulsar a las tropas cantonesas que habían invadido su territorio. Se puso de parte de los mariscales Chang Tso-Lin y Wu Pei-Fu, que ya habían emprendido una lucha contra los cantoneses.

Despachos de Pekin del lunes pasado informaban que Sun había recapturado la ciudad de Nanchang, haciendo 5.000 prisioneros. Esta ha sido la primera derrota importante de los cantoneses desde el comienzo de su invasión norteña.

NOSOTROS NOS BAÑAMOS CON

BOMBA "PRAT"

10226 1d-3

PARECE QUE HA LLEGADO PARA LA INDUSTRIA AZUCARERA CUBANA EL NECESARIO PERIODO DE REHABILITACION

Por el momento—dicen de New York—todo tiende a predecir un ulterior momento para los azúcares crudos cubanos superior a tres centavos libra, lo que se atribuye al Gobierno cubano

NUEVA YORK, octubre 2.—(UP). —Con los precios del azúcar refino a seis centavos la libra parece que ha llegado para la industria azucarera cubana, el período de rehabilitación necesario, después de haber atravesado una larg etapa de depresión. Es un hecho cierto qu las cifras mencionadas son las más altas que ha logrado ese producto en el espacio de año y medio.

Cuando la depresión era mayor, los refinadores solo lograban 4.90 por libra y subió a 5 centavos en el mes de Marzo de este año, de modo que los productores tienen concebida grandes esperanzas en la zafra del próximo año.

Por el momento, todo tiende a predecir un ulterior aumento superior a 3 centavos libra para los azúcares crudos. Precio más que suficiente para que los fabricantes, paguen dividendos, aun deduciendo los gastos de la depresión, sobre todo si se logra que ese sea el promedio de la próxima zafra en la época de contratación.

Las razones para esta situación prometedora pueden atribuirse a cierto número de razones, siendo la más importante la intervención del Gobierno Cubao al ordenar la limitación de la zafra, reducida por decreto del Presidente General Machado, en momentos en que se anunciaba que su volumen iba a ser mayor que nunca, en un diez por ciento. También la producción azucarera de remolacha en Europa decreció el año pasado en 2,400.000 toneladas. Todo ello hace que el remanente de este año no sea mayor que el de los anteriores ya que el aumento d producción total no pase de 790.000 toneladas, comparadas con los 3.533.159 que señaló el año anterior. La cifra de la producción total es de 24.413,230 toneladas, o sea la mayor que conoce la historia de la industria.

En esta temporada no habrá azúcar disponible de la nueva zafra hasta el mes de Enero, a no ser que los productores muelan caña de este año que no haya sido cortada. Debe tenerse en cuenta que la cantidad de caña que quedó sin cortar este año puede producir medio millón de toneladas de azúcar.

Los compradores no están seguros sobre si el decreto de Machado se limitará a ordenar una reducción de la zafra o también a impedir que se corte caña antes de Enero, y esta incertidumbre durará hasta que el Gobierno cubano anuncie su decisión. La producción remolachera del año entrante será también menor que la de éste, a juzgar por los datos que obran en conocimiento de los peritos.

Una autoridad en la materia, F. O. Licht, estima que sólo se producirán 7,284.000 toneladas métricas, 147.000 menos que en estimado anterior. También la cosecha remolachera norteamericana será menor, ya que sólo se estima en 757.000 toneladas, en lugar de las 804.000 del año anterior.

Otro factor que ha determinado el aumento de precio es aumento de fletes debido a que los barcos que hacen el transporte de este producto trafican ahora entre Gran Breaña y Europa, con motivo de la huelga inglesa de carbón. Este aumento en el flete a causa de la escasez de barcos, aumenta el costo del producto en consecuencia, con la perspectiva además de que si la huelga inglesa termina no disminuirá por ello el precio del azúcar, ya que Inglaterra será seguramente una de las compradoras más fuertes.

M.E.C.D. 2016

DIARIO DE LA MARINA

FUNDADO EN 1832

DIRIGIDO HASTA 1919 POR DON NICOLAS RIVERO Y MUÑIZ.
DIRECTOR: JOSE IGNACIO RIVERO Y ALONSO.

Editado por la Compañía DIARIO DE LA MARINA (S. A.) cuyo programa consiste "en la defensa de los intereses generales y permanentes de la Nación cubana, de los especiales de la colonia española establecida en la misma y de la unión y armonía entre los diversos elementos que conviven en el país."—Art. 1o. de los Estatutos.

Presidente: Conde del Rivero. Secretario: Manuel Abril y Ochoa. Tesorero: Joaquín Pina

ADMINISTRADOR: JOSE SOBRINO Y GONZALEZ

OFICINAS:
Habana............ DIARIO DE LA MARINA.
Nueva York...... Broadway at 71st. St.
Madrid............ Arrieta núm. 9.
París.............. 61 Boulevard Haussmann.

PRECIOS DE SUSCRIPCION

HABANA		PROVINCIAS		EXTRANJERO	
1 mes	$ 1.60	1 mes	$ 1.70	3 meses	$ 6.00
3 id.	4.80	3 id.	5.00	6 id.	11.00
6 id.	9.00	6 id.	9.50		
1 año	18.00	1 año	19.00	1 año	21.00

TELEFONOS:

Quejas de Suscriptores	M-8404	Deportes	M-4339
Anuncios Económicos	A-3856	Secretaría de la Empresa	M-7714
Anuncios Administración	A-5334	Secretaría de la Dirección	M-9785
Redacción	A-0301	Fotógrafo	M-6844
Repórters	M-6144	Imprenta	M-9665

PASEO DE MARTI 103 — APARTADO 1010 — CABLE: DIARIO, HABANA
MIEMBRO DECANO EN CUBA DE "THE ASSOCIATED PRESS"

EDITORIALES

HACIA UNA POLITICA CIVILIZADA

A pesar de algunos incidentes aislados en los cuales el apasionamiento partidista ha estado mezclado con motivos de encono y de rivalidad de otra índole, es un hecho evidente que las corrientes de cordialidad política, lejos de debilitarse a medida que avanza el período electoral, se acentúan y cobran mayor fuerza, apoyadas y robustecidas por personalidades del más alto relieve nacional. El "DIARIO DE LA MARINA", que desde haco meses viene realizando una tenaz propaganda en ese sentido, se felicita de esas manifestaciones de progreso cívico y, con la aprobación pública de sus campañas a favor de una política de conciliación, indispensable en períodos de malestar económico como los presentes, se siente alentado a proseguirlas, en servicio de los intereses nacionales.

Primero, hemos tenido la hermosa carta del General Machado, tan satisfactoria y honrosa para el "DIARIO DE LA MARINA" en la cual el Primer Magistrado de la República se manifiesta enteramente compenetrado con nuestras prédicas de unión y de cordialidad, documento importantísimo que fija bien a las claras cual es la norma de conducta que su Gobierno ha de seguir en materia electoral. Después, ha venido el "Manifiesto" claro, sencillo y expresivo, perfectamente a tono con las declaraciones presidenciales, que el doctor Clemente Vázquez Bello dirige a sus correligionarios en su carácter de Presidente del Partido Liberal. Trátase de un documento esencialmente político, pero como en él se expone el criterio del Partido que ocupa el Poder por el vocero mal autorizado del mismo después del Presidente de la República, el "DIARIO DE LA MARINA" no vacila en comentario en aquella parte que toca a los puntos de vista que hemos venido sosteniendo sobre la necesidad de la cordialidad política.

"Ahora—dice el doctor Vázquez Bello—tiene el Partido el doble sagrado deber de excederse a sí mismo en entusiasmo, en cordura, en valentía, en pujanza de organización para que el resultado de las elecciones próximas sea digno de su pasado y de su presente, y los resultados definitivos que alcance puedan permitirle al gobierno liberal el desenvolvimiento rápido y seguro de su glorioso programa, el programa que en sólo un año ha renovado los valores de Cuba dentro y fuera de los linderos de la Patria. Deber sagrado para con la Nación, porque es él quien le sirve de guía y ejemplo desde las más altas posiciones del Poder Público. Deber para con el General Machado que, en el brevísimo tiempo de su investidura presidencial, ha sabido transformar los destinos del país, afianzando su crédito así en el interior como en el extranjero y ha elevado a Cuba por virtud de las normas inquebrantables de orden, sabiduría, honestidad y previsión, que son las características de su gobierno, al rango de los pueblos que marchan a la cabeza de la civilización.

Y agrega el distinguido político:

Debe, además, el Partido Liberal al Partido Conservador una liza electoral del más íntegro civismo, en reconocimiento a la virtud de este partido adversario que, conmovido ante los métodos rectilíneos del gobierno liberal que preside el General Machado, ha prestado su apoyo y cooperación para facilitar la convivencia cordial de los partidos, al funcionamiento fecundo del Congreso para dotar a la República de leyes indispensables a su engrandecimiento, y la mayor gloria y máximos éxitos del Presidente Machado en su radical política rectificadora.

Estas elevadas recomendaciones del Presidente del Partido Liberal a sus correligionarios, lanzadas a la publicidad breves días antes de que hayan de acudir a las urnas, demuestran algo de lo cual todos debemos sentirnos profundamente satisfechos, prescindiendo de todo estrecho espíritu de partido: que ya en Cuba vamos siendo más capaces cada día de hacer política civilizada. La era de los odios políticos va pasando, por fortuna, siendo sustituída por la de las contiendas políticas de tono pacífico, en las cuales el revólver no es un argumento, la difamación no un medio usual de propaganda y la Fuerza Pública no se dedica de espaldas a su deber y apoyada en sus fusiles, a crear mayorías enteramente ficticias.

Al abogar por un avance resuelto del país hacia la política civilizada, condenando los brutales e irritantes procedimientos de la violencia y el cohecho, el "DIARIO DE LA MARINA" no se inspira en motivos de orden sentimental, sin que ello quiera decir que neguemos al sentimiento un papel importantísimo aún en este órden de asuntos; se mueve más directamente a impulsos de otro carácter, muy estrechamente relacionado con las grandes necesidades nacionales del momento. El país atraviesa un período de depresión económica y tenemos, además, problemas fundamentales por resolver concernientes a las grandes obras públicas pendientes de ejecución, a la agricultura, al régimen bancario, a los aranceles, a las cuestiones azucareras, a la enseñanza. La gran labor de creación y construcción nacionales, a que siempre debieron dedicarse nuestros gobiernos y que sin embargo tuvieron olvidada, no ha hecho más que iniciarse casi. No es posible, ni para el General Machado ni para nadie, proseguirla en medio de tempestades y conmociones políticas, consagrados los Gobiernos a la necesidad primordial de defenderse. Tenemos que escoger entre estos dos caminos: una política de paz, de cordialidad y de orden, que permita administrar constructivamente en beneficio general, o vivir despedazándonos unos a otros, en una lucha frenética de intransigencias y de odios, mientras el país se estanca y se detiene en sus magníficos progresos o retrocede hacia el empobrecimiento y la barbarie.

El dilema nos parece enteramente ajustado a la verdad y a la realidad —puede comprobarse observando el triste cuadro que ofrecen otros pueblos de nuestra estirpe— y la elección no es dudosa. Debemos decidirnos entre la civilización y la incultura. Si preferimos lo primero, estamos obligados a proceder de acuerdo con esa preferencia. He ahí la razón por la cual, sin ser políticos, aplaudimos el tono mesurado y cordial del Manifiesto del Dr. Vázquez Bello.

HACE 93 AÑOS

HOJEANDO NUESTRA COLECCION NUMERO POR NUMERO

Del núm. 275. Domigo 16 de Junio de 1833.

Entrada de pasajeros.

'Pasageros.—Que condujo el bergantín americano GEORGE WASHINGTON, que entró el 14. procedente de New-Orleans.

Mr. W. Sedley Johnson y su esposa.

Mr. J. H. Bigelow".

UNA SENTENCIA

"SENTENCIA.— La comisión militar ejecutiva permanente, presidida por el señor Mariscal de campo de los Reales ejércitos, Don José Cadaval, después de bien examinado el proceso, formado con arreglo a ordenanza. a los paisanos José Ledó, Santiago Sánchez, Clemente Santana, Manuel y José Román Sardiñas, y José García, que fueron presos; y a Francisco Valdés y N. García, dependientes del referido Ledón, ausentes, como autores y cómplices del asalto y robo verificados entre ocho y nueve de la noche del 15 del mes de octubre del año próximo pasado en la casa habitación del cafetal de la viuda, Doña Isabel Klem, situada en el partido de Laguillas, y después de oído el dictámen fiscal, las defensas de los respectivos procuradores, y las ilustraciones del señor oidor asesor Don José Ildefonso Suárez, que asistió a dicho acto, celebrado el 20 de Mayo último; ha condenado unánimemente a José Ledón a la pena de diez años de presidio en Africa, a Santiago Sánchez, Clemente Santana, Manuel y José Román Sardiñas, a la de ocho años de la misma clase de presidio; a José García a la de cuatro años de obras públicas y a dos a Francisco Valdés y N. García, atendiendo a la gravedad de los cargos que les resultan, y con calidad de ser oídos si se presentan o aprehenden. El 25 de propio mes de mayo se sirvió el Escmo. señor Gobernador y Capitán General aprobar esta sentencia, señalando el presidio de Ceuta a los reos condenados en Africa, y el de la Cabaña para los demás destinados a Obras Públicas, bajo el concepto de ser oídos los ausentes si se presentaren o fuere naprehendidos'.

Que, presentarse, es seguro que no se presentarían, en vista de los truenos que habían sonado.

Por lo demás si algún lector encuentra entre sus antepasados a'guno de esos nombres que acabamos de rememorar en relación con un hecho tan poco honorable, puede consolarse pensando como aquella dama inglesa a quien su novio le confesaba que un tío suyo había sido ahorcado, que ella no tenía esa hazaña en su árbol genealógico, pero que indudablemente tenía varios parientes que merecían ser ahorcados.

DEL NUM. 276. — LUNES 17 DE JUNIO DE 1833

VEA SU LLEGO ESE DIA SU ABUELO

"ENTRADAS DE AYER. — De New Orleans, en 6 días, goleta americana OSCAR, capitán C. Cheslyn, toneladas 97, con mercancías al capitán.

Pasajeros:

Don Francisco Senmanat, su esposa, una niña y una criada; Doña Mariana Rose; Don Lucas Ugarte; Don Mariano Tarrero; Don Juan Navarro; Don Antonio Saldaña; Don Juan Sobrado; Don Gregorio Rijas; Don Francisco de Paula Torres.

De New Orleans, en 9 días, bergantín español MANUELITA, Capitán Don Francisco Vinnent, ton. 130; con harina y manteca a Don Rosendo Fernández y Comp.

Pasajero:

Don Agustín Cascante".

MUERTE DEL MARQUES DE CASA-RAMOS

"A las seis y media de la tarde del viernes catorce del corriente falleció en su cafetal la Esperanza, partido de San Marcos, el Excmo. Sr. Don José Antonio Ramos, marqués de Casa-Ramos de la Fidelidad, caballero gran cruz de la Real Orden americana de Isabel la Católica, Gentil hombre de cámara con ejercicio, del consejo de S. M., su oidor jubilado en la Real Audiencia del distrito y honorario en la de Méjico".

LA PROXIMA CONFERENCIA IMPERIAL QUE SE CELEBRARA EN LONDRES EL 19 DEL CORRIENTE

¿SERA CIERTO, COMO DICE EL CANONIGO INGE DE LA CATEDRAL DE SAN PABLO, DE LONDRES(EN UN TRABAJO PUBLICADO EL 26 DE SEPTIEMBRE ULTIMO, QUE LA GRAN BRETAÑA DEJARA DE SER EN BREVE UNA GRAN POTENCIA?

¿QUE HARAN, RESPECTO DE LA METROPOLI INGLESA, SUS DOMINIOS?

(Por TIBURCIO CASTAÑEDA)

Lo difícil en estos temas transcendentales es encerrar en un artículo de catorce cuartillas, que llenan una columna del DIARIO DE LA MARINA. la exposición de la brillantez actual del Imperio Británico y las causas, hoy existentes, de su probable derrumbe.

En la "Conferencia Colonial" de 1887 no había todavía el atisbo de un poderoso Imperio británico, nacido a la existencia cuando el genial judío Benjmín Disradi sentó en las sienes de la Reinn Victoria la corona de Emperatriz de la India; y aunque en ese espacio de 40 años escasos no ha disminuído. sino por el contrario aumentado considerablemente, con los Mandatos del Tratado de Versales, la extensión territorial de la Gran Bretaña. es lo cierto que tanto en los Dominios, como en la Isla Británica de Inglaterra y Escocia, no pudiendo decir "Islas", por la secesión de Irlanda, han surgido causas de desintegración de ese extenso Imperio.

En las elecciones del 14 de Septiembre último, en el Dominio de Canadá, el triunfo de los liberales con su jefe Mac Kenzie King, ha puesto un interrognte en su programa político. con el nombramiento oficial que ha hecho de Ministro plenipotenciario de Canadá en los Estados Unidos, lo cual significa por sí solo, un desprendimiento de la cepa inglesa. de la soberanía representativa exterior del Canadá. Cierto que ya existía desde hace dos años un agente comercial de Canadá en Washington, pero no tenía la consagrción diplomática de Ministro plenipotenciario, agravándose este hecho por acontecer en el momento en que el Presidente del Partido Liberal Mac Kenzie King va a sentarse en torno a la Conferencia Imperial de Londres. cuyo nombre de Imperial, parece como que excluía ese desprendimiento diplomático de Canadá en sus relaciones diplomáticas con los Estados Unidos.

En el antiguo Transvaal ya hace tiempo que el General Smoot, de fidelidad de orden imperial a Inglaterra, venía luchando con las veleidades separatistas de Herzog, que triunfó y que hoy ostenta la Presidencia del Ministerio.

¿Quién no ve en la India. el ingente contraste entre el Vireynato de Lord Curzon y el actual Régimen parlamentario de la Asamblea de Delhi, verdaderamente autonómico, y con el cual. sin embargo, no están satisfechos los indios por estimarlo excesivamente restringido?

Solamente Australia y Nueva Zelandia se hallan satisfechas con el dégimen colonial actual y ven en Inglaterra la Madre Ptria.

Durante la Gran Guerra, todas las Colonias inglesas tuvieron un representante en el "Gabinete Imperial de la Guerra", y luego en la Conferencia de la Paz jugaron un importante papel, y por último firmron el Tratado de Versalles como naciones separadas y recabaron votos distintos del de Inglaterra, en la Liga de Naciones.

En 1920 la Gran Bretaña se vió compelida, por el enorme auxilio que los Dominios le habían prestado en la Gran Guerra, a darles cierta representación cerca de otros Gobiernos.

Claro está que el Estado Libre de Irlanda tiene su Ministro en Washington. y ahora lo tiene ya Canadá.

Ya en la Conferencia Imperial de 1923, se concedió por la Gran Bretaña a los Dominios, el derecho de celebrar Tratados con países extranjeros en asuntos propios, pero no haciéndolos extensivos a otras partes del Imperio Británico.

En la actual Conferencia Imperial del 19 del corriente, para mantener unidos todavía al Imperio británico, el Estado Libre de Irlanda, la Unión del Africa del Sur y el Dominio del Canadá, que son los que más forcetejean por adquirir mayores libertades, se harán esfuerzos. Y casi casi se van pareciendo estos cerca de la Gran Bretaña a una Con federación de Estados.

En la serie de los artículos titulados "El Mundo moderno", que publicó el Canónigo Inge, de la Catedral de San Pablo, de Londres, el 26 de Septiembre último, como el último artículo de todos, ve ese sacerdote Protestante no sólo desprendimientos del Imperio Británico, sino algo mucho más grave. a saber, el movimiento sindicadista de los obreros, que como se sabe han podido sostener una huelga. en cuanto al paro en las minas de carbón. contra los dueños de minas y frente al Gobierno inglés ocasionando una pérdida de más de mil millones de pesos al comercio inglés, que no sólo no podía comprar carbón inglés para sus fábricas a precios bajos, porque los obreros no lo sacaban de las minas sino que había que comprarlo a Alemania y a Francia al precio que pidiesen.

En cuanto los obreros ingleses aprendan el camino de la huelga y la manera de aumentar sus jornales por las amenazas a los patronos, base del sindicalismo. ya habrá pasado a la historia el respeto y la consideración del obrero inglés al policía inglés; y de ahí, al cierre de las fábricas y los atentados a los fabricantes, si no quieren someterse a las exigencias de los obreros sindicados, no hay más que la debilidad de los Gobiernos, como sucedió en Cataluña y en Vizcaya y en Asturias, antes de que el Directorio barriese a todos esos criminales.

LA GRAN BRETAÑA EN SUS RELACIONES EXTERIORES

No piensa ciertamente Inglaterra para mantener su poderío en unirse a los Estados Unidos.

Si por un momento hubiese una coalición sindicalista en Europa contra Inglaterra. ¿apoyarían a ésta los Estados Unidos?

Quizás no, porque para entonces Japón, que está coqueteando con el sufragio universal, pudiera amenazar a los Estados Unidos en Filipinas y paralizar a éstos en una posible defensa de Inglaterra.

Por otra parte, Inglaterra seguirá por 62 años tributaria de los Estados Unidos por deuda de la Gran Guerra.

Inglaterra se irá despidiendo de su vivir gastuoso de la era victoriana porque los tributos e impuestos han hecho desaparecer varias grandes fortunas y otras caerán en la misma sima.

Por eso tienen razón, que se desborda en la realidad el Presidente Machado y el General Primo de Rivera; hay que estblecer el orden más perfecto en las Naciones, sin cercenar derechos, pero exigiendo deberes que en las Democracias son el respeto más profundo a las leyes y por tanto á los derechos de los demás; esa es la base de la verdadera démocrácia que ha descuidado Inglaterra. permitiendo el comienzo del sindicalismo en la huelga de los obreros de las minos de carbón de Devonshire.

NAUFRAGOS - - - - - Por ABELA

--¡Pero qué hace usted con ese serrucho...? ¡animal...!

--¡Pues lo que usted me dijo que hiciera, achicando el bote...!

DEUDA Y SOBRANTE

La Hacienda americana está próspera; y aún lo estaría más si el Congreso no hubiese rebajado el **income tax**, o impuesto sobre el ingreso, a los ricos, a propuesta del Secretario del Tesoro, Mr. Mellon—con dos eles —que es indecorosamente rico. El sobrante en el año terminado en junio del año 26 fué de 378 millones de dollars; en el terminado en junio del presente año ha sido de 378; total: 560 millones.

Esta suma ha excitado las concupiscencias—o **concupis**, como suele decir mi buen amigo don Gabriel Camps—de los políticos, originadas por propósitos electorales. Unos piensan que se podrá gastar tanto dinero para cazar votos de las masas pobres y colocar a amigos y correligionarios en empleos públicos; otros, que tienen por clientes a los ricos, piensan que lo mejor sería hacer otra rebaja en las altas cuotas del **income tax**, para aliviar algo la situación apurada de los millonarios.

Pero es el caso que una parte de ese sobrante total de 560 millones, ya no existe; de los 378 correspondientes al año 26, bastantes han sido destinados a amortizar Deuda, en lo cual se ha hecho perfectamente. De un siglo acá, la Gran Bretaña y los Estados Unidos han sido las únicas grandes naciones que han amortizado cantidades considerables de Deuda.

Los Estados Unidos, a los pocos años de terminada la guerra civil—que duró de 1861 a 1866—y a medida que fué mejorando la situación económica, amortizaron tanta Deuda—que consistía, principalmente en emisiones de billetes—que pronto la dejaron reducida a una carga ligera. En aquella época, la gente europea leía con envidia en los periódicos cablegramas como éste: "Washington, 6 de Agosto.—La Deuda de los Estados Unidos ha tenido en el mes pasado una disminución de 18 millones de dollars".

Al terminar el siglo, en 1900, esta nación, ya colosalmente rica, no debía, números redondos, más que mil **millones** de de dollars, por los cuales pagaba un interés anual de 33 y pico; la carga por cada habitante era de 13 dollars. La Deuda, con ascensos y descensos pequeños, estaba en 971 millones, año 16; en el siguiente, con la entrada de esta república en la guerra mundial, saltó a 2.712½ millones. En 1919 llegó al máximum: 25 mil millones 7 cuarto; pero desde entonces ha ido bajando hasta los 20 mil 200 del año 25, con la carga anual de 178 dollars y una fracción por habitante, que no es ligera.

Hay diferencia grandísima entre ella y la del año 16, que era de 9 dollars y pico; pero es carga menor que la del año 16, que importó 228 dollars.

Nótese que en seis años, del 19 al 25, han sido amortizados **cinco mil millones**, cosa que hasta ahora no se había visto y que bate el **record** de la potencia financiera; a este paso, los 20 mil millones que quedan por amortizar, podrían serlo en 24 años y esta nación estaría libre de toda Deuda—"pizarra limpia", como dicen aquí—y con crédito altísimo. Y habrá, además, hecho un buen negocio; porque, pagando pronto el principal, se ahorraría muchos años de intereses; los del año 25 importaron más de 881½ millones.

También se ha de considerar que nadie clava la rueda de la fortuna. Estos son años de prosperidad, a los que podrán seguir algunos tan buenos; pero hay que contar con los de las vacas flacas; y si para entonces se ha extinguido la mayor parte de la Deuda, será dable hacer frente a la carga anual de amortización e intereses.

Este es el aspecto financiero del asunto. Hay, luego, el político, que es importante. La generación que hace una guerra tiene el deber de pagar su costo lo más pronto posible, para echar el mínimum de peso sobre las generaciones futuras, sobre todo cuando no les lega una compensación por el gravámen.

Cuando los tiernos americanos, que ahora están en brazos de nodriza, sean hombres y lleguen a la edad electoral, unos tendrán ideas pacifistas y otros profesarán las imperialistas. Los primeros renegarán de los americanos que el 6 de Abril de 1917, llevaron a su patria a una guerra, bárbara e inútil como todas—según el credo pacifista— y que dejó al mundo tan mal como estaba. Y los imperialistas de entonces calificarán de idiota a una generación que dió su sangre y su dinero para servir las ambiciones y los odios de las grandes potencias de Europa, en lugar de aprovechar la ocasión para apoderarse de las colonias británicas y francesas de América y barrer de esta parte del mundo las banderas europeas.

Los pacifistas lamentarán que el año 17 no se hiciera caso a los políticos, como el republicano La Follette y el demócrata Bryan, que eran opuestos a la guerra; y los imperialistas que en aquel año, en lugar de un Presidente soñador y sin sentido práctico, no hubiera uno, realista y audaz cómo Roosevelt. Y unos y otros estarán más agriados si se les extrae dinero para el pago de la Deuda, originada por la guerra.

El presente está, por lo tanto, obligado a dejar una "pizarra limpia" a ese porvenir, no lejano; tanto más obligado cuanto que forman parte de este presente los logreros que se han enriquecido con la guerra, unos con los suministros militares y navales, otros con los altos precios de las mercancías, artificiosa y abusivamente recargados.

Lo indicado no es rebajar los impuestos, si no aumentar el de la venta o **incomentax**, que, por ser progresivo, grava más las grandes fortunas que ninguno otro; aunque ésto afilja a Mr. Mellon, Secretario del Tesoro, que propuso y consiguió que se disminuyese y que está amontonan do milones con su negocio de aluminio y otros.

Antonio ESCOBAR.

NUEVA YORK, 23 de Septiembre.

Cuba en la Sociedad de las Naciones

Confraternidad atinoamericana.

En la Primera Asamblea (1920) Cuba obtuvo la Vice-presidencia de la Sexta Comisión (Armamentos, Bloqueo Económico y Mandatos) siendo nombrada poco después de la Comisión de Bloqueo, que estudió las Sanciones que debieran aplicarse contra el país que violare el Pacto.

En la Segunda Asamblea Cuba ostentó la Vice-Presidencia de la Tercera Comisión (Armamentos y Bloqueo) y fué Miembro, también de la Sub-Comisión que examinó la posible modificación del Artículo 21 del Pacto de la Sociedad, en sus relaciones con los acuerdos Regionales y la Doctrina de Monroe.

En la Tercera. tuvo la Presidencia de la Tercera Comisión (Reducción de Armamentos) y actuó notablemente en el Comité que preparó la reorganización de organismos de Higiene Internacional de la Sociedad.

En la Cuarta Asamblea, la Presidencia de la Asamblea.

En la Quinta Asamblea Cuba fué Miembro del Comité de la Primera Comisión que preparó el famoso "Protocolo para el Arreglo Pacífico de las Diferencias Internacionales", los Principios Fundamentales de ese Protocolo fueron aplicados en el Pacto de Locarno.

En la Sexta Asamblea no quiso Cuba ocupar puesto alguno para dejarlos todos a la disposición de otras repúblicas de la América Latina.

En la Asamblea Extraordinaria de Marzo del año actual, fué Cuba Miembro de la Comisión de admisión de Alemania en la Sociedad de las Naciones; compuesta aquella por solos 16 miembros.

Desde la Segunda Asamblea tuvo, a la vez que los otros cargos, la Presidencia de la Comisión de Plenos Poderes, que examina las Credenciales de los Delegados y los declara válidos o no. En América llámasele **de Actas.**

La actividad de Cuba es tan grande, que realmente asombra. Se preguntan todos que fuerzas ocultas o que influencia internacional enorme, que simpatía universal la ha ayudado siempre.

Para ocupar estos puestos se requieren. capacidad y personalidad reconocidas. En Europa la improvisación no fructifica. Ningún Delegado obtiene el voto de sus compañeros antes de dar a conocer su capacidad intelectual y de dirección. Las reuniones se hacen interminables y pesadas si el que preside carece de autoridad y de habilidad para ello. Es preciso no olvidar que las sesiones son dobles, porque cada palabra es traducida al inglés y al francés y hay que dominar por lo menos una de estas lenguas para encauzar los debates, que a veces duran largos días tratando un solo asunto.

Los puestos se obtienen por votación o por aclamación, casos estos últimos muy extraordinarios y que recaen en Delegados que llevan muchos años en la Liga y muchos más de actuación diplomática mundial.

En la Conferencia Internacional del Trabajo, organizada paralelamente a la Asamblea de la Sociedad de las Naciones, Cuba ocupó la Vice-presidencia de la Conferencia Internacional tres años consecutivos (1921, 22 y 23). En 1925 obtuvo otra vez la Vice-presidencia.

Un jurisconsulto e internacionalista cubano figura entre los jueces de la Corte Permanente de Justicia Internacional de la Haya.

En la Conferencia Internacional del Opio, también bajo los auspicios de la Sociedad de las Naciones, Cuba obtuvo la vice-presidencia.

En la Conferencia Internacional de Pasaportes, ocupó la primer vicepresidencia, y la presidencia de la Sección de Emigración.

La teoría de la Intermunicipalidad y de la Cooperación Intermunicipal, Nacional e internacional, fué propuesta por Cuba a la S. de las N., mereciendo una final aprobación en la Asamblea de 1925.

Cuba ha ocupado dos veces la Vice-presidencia de la Comisión Consultiva y Técnica de las Comunicaciones y del Tránsito (1923. 24). Esta Comisión evoca las consultas problemas y discusiones relacionadas que les pide el Consejo, acerca de la Navegación Pluvial. Marítima.

ma, regiones, puertos, ferrocarriles. (terrenos de ocupación de Alemania y Francia) navegación aérea reforma del Calendario, locomoción automovilística, radiotelefonía y telegrafía (unificación de métodos, señales) etc. etc. y etc.

Cuba presidió la comisión internacional de navegación marítima de Londres—agosto de 1925— en que figuraron muchas de las Compañías navieras importantes del mundo.

En la Sección de Cooperación Intelectual Cuba ha actuado también en el Comité encargado de buscar los medios para difundir entre la juventud los ideales de la Sociedad de las Naciones.

La hermandad universal que será el futuro de la humanidad.

En la Sección de Higiene ha habido médicos cubanos realizando notables trabajos de metodología y Estadística y en distintos intercambios sanitarios, habiendo comenzado en la Habana uno de éstos últimos.

Cuba ha estado representada en el viaje científico de carácter sanitario e higiénico de las principales ciudades de Europa.

Y por último, un periodista cubano presta servicios temporales en la sección de información.

En la presente Asamblea los representantes de las delegaciones hispano-americanas tuvieron una reunión para tomar diferentes acuerdos de su actitud. La Delegación Cubana, después de manifestar su profunda adhesión a los principios fundamentales de la Liga, dió una generosa muestra de confraternidad al renunciar a su muy posible elección para un puesto no-permanente en el Consejo, facilitando así la distribución de esas honrosas distinciones. Este rasgo ha sido comentado favorablemente por la prensa europea.

Vamos a colocarnos en el terreno de los excépticos desde el punto de vista de quienes todos lo ven falso, inútil, vano. Vamos a suponer que la Sociedad de las Naciones, a pesar de sus numerosas actividades tendentes todas a mejorar y armonizar los intereses. las ambiciones y el bienestar de los pueblos, sea una gigantesca comedia. Reconozcamos entonces, que hay en ella formidables actores que declaman su papel con admirable maestría.

Y si esa tal comedia, hecha por y para el mundo ha de proporcionar a algunos actores y los países que representan motivos de aplauso, de admiración y de brillantez, claro está que al sumarse Nuestra América a la mascarada esté satisfecha y se sienta feliz porque le hayan tocado papeles vistosos, situaciones lucidas y que en cada ensayo y en cada representación salga bien parada y bien trecha; cada vez con mayor prestigio; cada vez con mayor consideración entre los demás actuantes, que nos ven como países libres, civilizados, cunas de ilustres hombres pretéritos y contemporáneos, flor y nata de su abundante cosecha de talentos y de su lección de hombres superiores.

Y si, por el contrario, la Sociedad de las Naciones, como lo reconocen hombres de grandes prestigios mundiales (que no adolecen de la cretina indiferencia o el imbécil excepticismo de numerosos criollos) es una bien intencionada y bien encaminada agrupación de actividades espirituales e intelectuales tendentes a mejorar de la especie humana, aquello que representa sus taras más lamentables; el odio, la suspicacia, el egoísmo, y demás pasiones, en fin; el hecho de que un latinoamericano represente en esa reunión de altas mentalidades organizadas en pro del bien y del progreso un brillante papel, es, nada menos que la consolidación ante el resto del mundo de nuestra hasta ahora dudosa personalidad republicana y la demostración de nuestra capacidad para regir los propios destinos y aún para intervenir como amoroso factor moral y espiritual en las dificultades y problemas que puedan sobrevenir a nuestros hermanos de lengua y opinar en cuanto atañe a los otros pueblos del orbe.

Y como en los tiempos románticos se citaba el triunfo de las armas de la Casa Tal o de los Condes de X sin hablar de sus capitanes, en esta feria de generosidades del universo se cita la Delegación Boliviana, Finlandesa o Canadiense; y así la obra de nuestros representantes es el desinteresado empeño del patriota que no busca brillante triunfo personal de chupinazos y charanga de Comité de Barrios, con miras al presupuesto, sino obtener para su país el mayor brillo, la mejor y más alta representación y respeto entre los pueblos civilizados.

Cierto que muchas de nuestras repúblicas han sido y son ignoradas de las multitudes extranjeras; más peor resulta el caso de Cuba, que **es mal conocida.** Los Términos del Tratado que regula las relaciones entre Cuba y los Estados Unidos, y la Doctrina de Monroe llevan dos ligeros observadores la sensación de una soberanía restringida, en los límites del protectorado dirigente.

"Ese tratado de **garantía**—dice en su folleto trilingüe "Ideales Internacionales de Cuba" el ilustre abogado, orador; Pdte. de la Comisión de Relaciones Ext. del Senado Cubano y Presidente de la Delegación de Cuba a la Sociedad de las Naciones doctor J. M. Cortina—tiene como base esencial el mantenimiento y defensa de la independencia de Cuba. Cualquier **interpretación** que se le dé ha de ser encaminada al robustecimiento de la independencia, y toda **apliacción** que de él se haga que pueda **lesionar** la soberanía de Cuba, **es una infracción del pacto,** que tiene que girar siempre, **para poder ser válido,** en derredor del respeto, defensa y mantenimiento de la independencia y soberanía de Cuba" .

Ese esfuerzo noble y continuo de los hombres clarividentes de Cuba por demostrar al mundo que la independencia de su país de hecho y de derecho es cierta resulta, a la vez ejemplar demostración de que la merece y más aún: que tiene hombres harto capaces para mantenerla y dirigirla. El rasgo actual rehusando el honroso puesto que en la Asamblea se le ofrecía, es homenaje de amor y agradecimiento a las repúblicas hermanas que han venido constantemente colmándola de simpatía y de enaltecimientos, digno de los mayores encomios. Por segunda vez—en la Sexta Asamblea también declinó honores—da muestras de la discreción de sus ambiciones, de la perfecta solidaridad que la vincula a las demás fraternas naciones de Nuestra Grande América.

Armando MARIBONA

A TRAVES DE LA VIDA

POR HECTOR DE SAAVEDRA

¡Cuidado que es bien curioso este animal inconforme de la especie humana! Ahora, más que nunca, se ha empeñado en pasar a nado el Canal de la Mancha, cuando eso se puede hacer más cómodamente y con más rapidez en el vapor o en un aeroplano.

Pero el hombre es así: ha de hacer, precisamente, lo más difícil y casi siempre lo más ineficaz e ilógico; porque ¿dónde está el resultado práctico y de progreso humano que se obtiene en beneficio de la sociedad con que uno de sus miembros haga difícilmente lo que ejecuta cualquier bote, más pronto y sin peligro alguno?

Ustedes se han enterado ya, porque el telégrafo destripa todos los cuentos con esa celeridad con que algunas personas se apresuran a decir el chiste en la historia que uno está refiriendo, que una mujer, y, naturalmente, americana, logró, al fin, hacer el recorrido entre Douvres y Calais pero la gloria le duró poco porque días después otra americana repitió la gracia y un poco más tarde un francés batió el "record" de las dos haciendo la travesía en menos tiempo. Por cierto que llegó a Inglaterra tan exhausto de fuerzas como de dinero, y gracias a unos ingleses que le socorrieron pudo hacer el viaje de vuelta, pero esta vez en vapor aunque en segunda clase. He ahí a dónde conduce la gloria.

La travesía del canal no tiene más importancia que la de la Plaza de la Concordia. En ambos lugares lo único que preocupa es, en el canal, el mareo que produce aquella agua convulsiva como un estado hispano-americano, y en la tierra la infausta intervención de un automóvil que trastorne por completo todos nuestros planes. Fuera de eso ya el canal no tiene interés.

Verán ustedes cómo dentro de poco la Señorita Suzanne Lenglen, que está en el pináculo de la Fama gracias a la raqueta de tennis, con la que saluda a príncipes y reyes, será vencida por una rival americana que se nombra Mary Brown y ésta, a su vez, encontrará su Waterloo en algún hijo de la Florida o de Checoslovaquia si no lo haya en el Vedado Tennis Club.

No se puede mantener estable cosa alguna y Bob Jones que es el rey del golf no está más seguro en su puesto que en el suyo Primo de Rivera, cuya caída ya comentan los periódicos, o Musolino que parece un fenómeno de persistencia. Todo pasa, ahora, más rápidamente que antes en que los reyes duraban sesenta y tantos años, y consiste no en que el tiempo pasado fuera mejor sino en que en el presente los que vienen detrás empujan como demonios. ¡Quién había de decir que Antonio Gonzalo Pérez, que nació Senador, iba a dejar de serlo! Hay cosas inexplicables.

Pero lo que yo quisiera compaginar y no lo logro por que me falta el talento para deducir con la filosofía de la Historia, el por qué dos sentimientos antagónicos como son la desmedida concupiscencia de este siglo y el amor a los ejercicios esportivos que no tienen por característica el egoísmo que produce la ambición de la riqueza sino, por el contrario, cierta sublimidad de miras en la obtención de esfuerzos sobrehumanos, marchan a la par en tan buena armonía. No sé explicármelo y como no tengo aquí al doctor Topsius, eminente sabio de no recuerdo qué Universidad alemana, ni a mi amigo Jeremías, de natural y clara inteligencia que a veces es superior a la capacidad de los talentos más reputados, no puedo comprender cómo los hombres ricos que han logrado chalet y automóvil no se están horas enteras, como las iguanas, tomando el sol y sin hacer cosa alguna, en vez de fatigarse en los deportes que nada producen, excepto la caza, que da la satisfacción de matar, sin riesgo alguno, y el interés de comerse lo que tan noblemente se ha conseguido. Es, también, como lo de la perpetuación, inexplicable esta forma del espíritu humano que conduce por el mismo derrotero a puntos tan opuestos.

El hecho es que el DIARIO dedica dos de sus inmensas planas, al sport, lo que hubiera sido inconcebible en tiempos de Ariza y del mismo Don Luciano Pérez de Acevedo. Pero esto sucede en la prensa de todo el mundo y no es posible negar que hay ahora como en la antigua Grecia un gran interés por lo que corre el soldado de Maratón.

París, 10 de septiembre.

DESDE ESPAÑA

LA DOCTORA

No se trata de aquella nombrada por excelso distingo la doctora abulense; no es la que nos ocupa hoy la ardiente fundadora de las mansiones carmelitanas, la enamoradísima Teresa de Jesús.

La figura que tenemos ante nosotros es la de la reverenda M. María Verónica Ryan, la superintendenta de la Escuela de enfermeras y superiora del Gran Hospital de Misericordia de Chicago. Por su rostro ancho, de rasgos pronunciados, delatores a un tiempo de firmeza y dulzura, vaga una sonrisa a la que restan fulgor los ojos semivelados por gafas. Acaso el haberlos clavado luengas horas sobre los libros guardadores do innúmeras teorías científicas, haya restado a los ojos de M. María Verónica brillantez y frescura; acaso el haberles fijado luengos años en el humano padecer hayan educado estos ojos de la M. María Verónica en la gimnasia de un blando y acariciante sonreir.

Afírmase que esta monja norteamericana es la primera a quien se otorga la dignidad honrosísima de pertenecer al Doctorado de la Universidad de Loyola en Chicago. Sus méritos no consisten únicamente en consagrar su vida al cuidado de miles de vidas que la enfermedad ha roto; para esto bastaría la infinita piedad que inunda su corazón de sierva de Aquel que es todo caridad y compasión; aparte de esta causa se desenvuelve otra paralela a los caminos de la misericordia, pero dirigida hacia los de la ciencia. Su larga práctica de superiora de hospital y su cargo de supirentendenta de la Escuela de enfermeras, llevaron a la M. María Verónica a investigaciones y estudios prolijos, con los que ha podido concebir y ofrecer una tésis acerca de los principios más importantes de la técnica y quirúrgica empleados hasta hoy en las salas de operaciones.

Trabajo de empeño y resonancia debe ser el de la insigne monja, cuando se la ha graduado de Doctora de Leyes. Con su admiración al cuerpo universitario de Chicago queda sentado un brillantísimo precedente de exaltación feminista en el campo religioso. Jamás pensaría la M. Ryan en ser elegida para un puesto tan descentrado de su órbita de acción; jamás pensaría la ilustre monjita en ver su cabeza y faz cubierta y enmarcada por el bonete doctoral y en que sobre la humildad de sus monjiles hábitos extendiera sus pliegues la sotana consagradora de las grandes capacidades. La ciencia ha querido investir de sus honores la monacal figura de María Verónica Ryan, en quien la cirugía tendrá hoy más una autoridad reconocida. La monja glorificada muestra en su mano el acanutado diploma en que consta su título; le hace descansar a los pies del crucifijo que asoma bajo su nítida esclavina y sonríe levemente, pálidamente, como si estuviera sosteniendo un divino coloquio interior; como si nos quisiera dejar adivinar estas palabras:

Porque los amo en Tí...

M. V. de Cabal.

M.E.C.D. 2016

LOS YANKEES SALIERON POR LA PUERTA GRANDE EN EL PRIMERO DE LA SERIE

LOS PITCHERS ALEXANDER Y SHOEKER ANUNCIADOS PARA HOY

En los Courts del "Cuba Tennis" Esta Tarde los Finales de la Zona Viboreña

MILLER HUGGINS APOVECHO EL UNICO CHANCE QUE SE LE PRESENTO PARA HACER LA CARRERA DEL DESEMPATE QUE LUEGO RESULTO DECISIVA

Sherdell, el pitcher de la bola lenta trabajó bien, pero su labor fué eclipsada por el magnífico pitching de Herb Pennock, quien después del primer inning solo permitió un hit.—Babe Ruth no dió ningún home run, pero además de contribuir a la primera carrera, fué factor importante en la que dió el triunfo inicial a su club.

(POR "PETER")

Herb Pennock, el famoso pitcher de brazo equivocado que está considerado como el mejor lanzador de ese brazo de las dos grandes ligas, demostró una vez más ayer su fufirismo en el box en el primer juego de la Gran Serie frente a los Campeones de la Liga Nacional, y mostró a la enorme multitud que llenó los grounds del Yankee Stadium el por qué de su elección para trabajar en el juego de apertura.

Frente a Pennock, Roger Hornsby designó a Sherdel, otro zurdo, que goza de ser uno de los serpentineros más lentos de las grandes ligas, y del que, con lógica, se esperaba que dominara a los sluggers del New York que se distinguen por su ferocidad contra los pitchers duros. Sherdel correspondió con un trabajo magnífico, pero su labor fué eclipsada ante la labor estupenda del as de los Yankees.

UN PRIMER INNING MOVIDO

El inicio del juego no pudo tener un principio más halagueño para las huestes del San Luis de la Liga Nacional, pues Douthit, el defensor del jardín central saludó a Pennock con un tubeyote por el right y aunque después Southworth y Hornsby resultaron outs en rollings al cuadro, Bottomley metió a Douthit en home con la carrera de la quiniela al disparar un hit de línea por encima de la cabeza de Dugan.

En el mismo acto empataron el score los Yankees sin dar un hit, pues seis de los bateadores que fueron al plate en ese momento fueron transferidos por bases por bolas, y al estar llenas las lunetas, con un solo out del short Koening que dió fly al right, al batear Gehrig un rolling por el short con el cual forzaron en la intermedia a Meusel. Combs en la jugada se coló en home con la carrera del empate.

BRILLANTE ACTUACION DE PENNOCK

Después del primer inning Herb Pennock pitcheó de una manera magistral y lo demuestra el hecho de que en los ocho innings restantes, un solo hit pudieron darle, y ese se lo apuntó el gran Bottomley en el inning de recoger los bats, como para cerrar de la misma manera que había abierto. En esos ocho innings solamente pudieron llegar a la primera cinco hombres, tres por transferencias y uno por "bola ocupada", que resultó ser el emergente Flowers cuando bateó en el octavo episodio en el lugar del pitcher Sherdell, dando un rolling a Pennock quien sorprendió a O'Farrell en el "run out" (entre bases) poniéndolo fuera en tiro de Pennock a Lazzeri y de éste a Dugan, mientras en la jugada el bateador llegó hasta la segunda base, quedando allí clavado porque Holm que sustituyó a Southworth en ese momento dió un fly a las manos de Combs.

UN MAL INNING DE SHERDELL

El lanzador del San Luis sólo tuvo un mal momento, y fué este en el sexto acto. Hasta el quinto inning solo tres hits le habían podido anotar los sluggers de Miller, siendo todos ellos en momentos que no había hombres sobre las almohadillas, además de habérselos dado en innings distintos. Verdad es que Combs, en el quinto acto, con un out dió hit, pero a renglón seguido Koening dió rolling por segunda y se confeccionó con el batazo un double-play completando el skunk. Pero en el inning siguiente varió de aspecto la cosa, pues en esta ocasión Babe Ruth inició con hit, y al no haber out entonces se enarboló la bandera del sacrifice, correspondiendo Meusel con un toque de bola que aunque facilitó su out en la inicial, el Bambino llegó felizmente a la segunda, con tan buena suerte que en seguida Gehrig conectó un single por el jardín derecho y metió en home al Babe con la carrera del desempate, que más tarde resultó ser también la de la victoria. En este momento pudieron haber hecho más carreras los Yankees, pero al ligar Lazzeri un single por el left, Gehrig quiso sacarle demasiado partido tratando de llegar hasta tercera y allí fué víctima del brazo de Hafey con la asistencia de Bell. Seguidamente este jugador cometió un muffed con un rolling bateado por su colega Dugan, pero a pesar de eso no hubo más anotaciones porque con un batazo de Severeid por el territorio de Thevenow se forzó en segunda a Dugan y se completaron los tres outs.

BUENA DIRECCION DE HUGGINS

En la forma en que los Yankees hicieron la carrera que les dió el triunfo se ha demostrado que Miller Huggins a pesar de que sabe que tiene a sus órdenes un conjunto de rompecercas, sabe refrenarlos cuando el pitcher contrario está dominando. Otro manager no hubiera sacrificado a "su cuarto bat" (sin preocuparse de la forma en que se encuentra el pitcher contrario) dejándolo batear a su libre albedrío en la esperanza de que botara la bola. Huggins no se llevó por los cantos de sirena, sino que advirtiendo que Sherdell dominaba a sus batsmen, aprovechó el único momento que se le presentó en todo el juego para buscar la carrera del desempate, empleando una táctica opuesta tal vez a la que se esperaba el contrario, y gracias a ella hoy se siente mucho más feliz de lo que se creía después de ganar el pennant de la Liga Americana.

HORNSBY ESTUVO DESAFORTUNADO

Además de la supremacía que se discuten Yankees y Cardenales en esta serie, hay el aliciente de ver en acción frente a frente a dos de las más grandes estrellas del base ball organizado: Babe Ruth y Rogers Hornsby. La primera prueba de ambos astros baseboleros ha sido un triunfo para el jardinero que posee el cetro de los batazos cuadrangulares. Babe Ruth puso su granito de arena en la primera anotación, consiguiendo un pase libre a la inicial cuando ya estaba en primera, por ese mismo concepto, Combs; en el sexto inning dió su primer hit y después logró hacer la carrera que dió la victoria. Y como si todo esto fuese poco, en el primer acto con Bottomley en bases, con un gran running logró engarzar un batazo con todas las apariencias de un "texas league" que salió del bat de Bell detrás de la primera base. En cambio el manager de los Cardenales fué cuatro veces al bat, dió tres rollings al cuadro y un fly al centro. Hornsby además de no poderse distinguir en el ataque, con un tiro wild a la primera base no pudo hacer cristalizar un double-play que hubiera anulado la carrera inicial de Combs, en el primer inning, que fué la que empató el score. Cierto es que Roger no está en las mejores condiciones para jugar base ball por la reciente desaparición de su señora madre, pero si hemos hecho resaltar la labor de una y otra estrella es precisamente para demostrar que pese a todos los comentarios que se hagan y pese también a las declaraciones que en sentido contrario se pongan en boca del mismo jugador, Hornsby no hará nada de particular en la serie. Tan fácilmente no puede huir de su mente la desgracia que experimenta, y mientras no transcurra un tiempo prudencial no volverá Hornsby a ser el jugador que realmente es.

SEVEREID Y O'FARRELL A 29

Los dos catchers tuvieron una labor encomiástica. Pero causa mejor buena impresión la del receptor de los Yankees por el hecho de que se decía que O'Farrell lo superaría en a labor detrás del bat. Ambos condujeron bien a sus pitchers, y aunque ninguno de los dos hizo nada en el ataque, se distinguieron en robo de base. También es cierto que no fueron muchos los players que se embasaron, y que además resulta muy problemático el lanzarse al robo de la intermedia cuando en el centro del diamante hay un hombre que lanza las bolas con el brazo equivocado.

Dicen que el que da primero, da dos veces. Y aunque en esta ocasión no son dos veces las que hay que dar, sino cuatro, creo a los yankees con capacidad para ello. Deseos que hace un pobre cura que ya empezó a comer caliente con el triunfo inicial de los representantes de la Liga Americana.

Hoy es casi seguro que pitchee Alexander por el San Luis, pero si es verdad que existe la transmisión del pensamiento, anoche habrá sentido Miller Huggins la voz de un fanático que le decía al oído: "pon a Ruether", "pon a Ruether", y como él sabrá igual que nosotros que el californiano domina a Bottomley y a Hornsby, los dos mejores artilleros contrarios, lo enviará a la línea de fuego, ganará por segunda vez y yo seré más feliz.

Aquí tenemos la gran tribu victoriosa de los Yankees, campeones de la Liga Americana este año, y vencedores del San Luis, Cardenales, en el juego celebrado ayer en el Yankee Stadium. De izquierda a derecha, fila de atrás, Trainer del team, Woods; Fred Merkle; Sam Jones; Earl Combs; Aaron Ward; Bill Skiff; Waite Hoyt; Tony Lazzeri; Babe Ruth; Lou Gehrig; Miles Thomas; Herb Mc Quade y Joe Dugan. Fila del centro, de izquierda a derecha, Mark Koenig; Pat Collins; Benny Bengough; Manager Miller Huggins; Walter Beall; Herb Pennock y Bob Meusel. Primera línea, sentados, de izquierda a derecha, John Barnes; Spencer Adams; Urban Shocker; Ben Paschall; Garland Braxton; Charles O'Leary; Mike Gazella y Bob Shawkey

ANOCHE PERLEARON LOS AMATEURS MUY BIEN EN A. COLON

Un público bastante numeroso presenció complacido el programa y aplaudió mucho

Con gran cantidad de público, más que en ninguna otra noche anterior de boxeo amateur se desenvolvió el excelente programa que se había anunciado. Todas las peleas fueron muy "calientes" de esas que tienen a los fanáticos en constante emoción, por la manera entusiasta con que boxean los amateurs, los que no dejan nada para luego en ningún momento.

Once peleas se dieron en total, todas de cuatro rounds menos una de fly weights que fué el verdadero clou de la noche. El orden en que se efectuaron es el siguiente. Primer match, Ramón Gómez, 100 vs. Tomás Torres, ganó Gómez por decisión. Segunda, Enrique Escalada (Mochuelo) vs. José Blanco, 126.1|2 y 126 libras respectivamente, siendo noqueado el Mochuelo que empezó a pelear con gran fiereza, en el segundo round lo puso Blaco a dormir sobre la lona. Tercera pelea, Felipe Corvo, del ejército, 102 libras, vs. Julio Trespaldenny 102, en el segundo round se le dió la pelea al militar que tenía siempre por el encerado a su contrario, dando vueltas de carnero. Cuarta pelea, Patricio Argudín, 141, vs. Andrés Rodríguez, la Pantera de San Joaquín. La pelea la ganó la Pantera que demostró saber usar bien su nombre de guerra, peleando como una fiera de gongo a gongo. Quinta. Wee Wee Barton, 114, vs. Vicente González, 118. Esta pelea fué muy movida y de las que más gustaron, la ganó Barton por decisión franca, aunque el oponente le dió una gran batalla. Sexta, entre Kid Morera, atlético de Lawton, vs. Kid Mandito, 131.1|2 y 130 respectivamente, la ganó Morera por puntos. Rogelio Alvarez 154 vs. Sergio Cabrera 148, del ejército, la ganó Alvarez por decisión habiendo hecho el militar un papel nada airoso.

Alfonso Benitez 105.1|2 vs. Armando Vidal 107, esta fué la mejor pelea de la noche, dos fly weights que dieron un espléndido espectáculo de buen boxeo y gran pimienta, hubo que darles un round más para desempatar, pero el referee los dejó de nuevo empatados, no se decidió a favor de ninguno, el público aplaudió mucho. Kid Sotolonguito peleó después con Silvano Gutiérrez, 116 y 115.1|2, noqueando Sotolongo en el tercero a Gutiérrez.

Y por fin apareció el star bout ocupando el número once de las peleas de la noche, aquí se batieron Lorenzo Gallo, con trusa azul y Alfonso Chacón con trusa roja, pesando 165 y 166 libras respectivamente. En el primer round noqueó Gallo a su contrario que no sabía en el lío que se había metido.

LO MAS IMPORTANTE

La parte económica del primer juego de la Serie Mundial tuvo el siguiente resultado:

Espectadores: 61.658.

Producto de las entradas: $198.876.00

Consejo de las Ligas: $29.846.40

Parte de los jugadores: $101.477.76

Parte de los Clubs: $67.651.84

El año pasado se recaudó: Espectadores: 41.823

(Entre Senadores y Pittsburgh)

Producto de las entradas: $150.755.00

Consejo de las ligas: $27.116.25

Parte de los jugadores: $92.195.25

Parte de los Clubs: $61.463.50

HOY, EN ALMENDARES PARK

Juegos en opción a la Copa doctor López del Valle

Hoy por la mañana se celebrarán en los terrenos de "Almendares Park" dos interesantes juegos de base ball en opción a la Copa donada por el doctor José Antonio López del Valle. En el primer juego, que comenzará a las ocho de la mañana, jugarán Bock y Partagás. Después lo harán, Crédito y Allones y Crédito y Partagás. Y con estos juegos termina la Serie.

LOS FRANCESES EMPIEZAN A INTERESARSE POR EL REY DE LOS DEPORTES

PARIS, octubre 2.—(A. P.)—Por primera vez en la historia, la prensa francesa y el público demostraron interés por el comienzo de la serie mundial. Esto ha sido debido a la gran influencia ejercida en Francia por dicho juego desde la visita en 1924, de los White Sox y los Gigantes.

Los diarios dedicaron hoy algún espacio a la apertura de la serie y los méritos relativos de los Cardenales y los Yanqees fueron el tópico de las conversaciones entre los que pascaban por los bulevares.

GENE TUNNEY, EL NUEVO REY DE LOS BOXEADORES REGRESO AYER, A FILADELFIA

FILADELFIA, octubre 2.—(A. P.)—Gene Tunney, coronado recientemente como campeón heavyweight del mundo al derrotar a Jack Dempsey, visitó de nuevo hoy a esta ciudad y estuvo en el stadium escena de su triunfo. Vino para recibir del Alcalde Kendrick, una medalla con diamantes incrustados, simbólica del boxeo, y para saludar a millares de niños que fueron invitados al stadium.

En una breve alocución, manifestó Tunney que se sentía contento de haber vuelto al lugar donde había obtenido su gran victoria.

Resumen de Ayerage de los Contendientes

SAN LUIS

	Batting Average											Fielding Ave.			
	J	VB	C	H	2b	3b	Hr	Tb	Br	Sh	Ave	O.	A.	E.	Ave
Douthit, cf.	1	3	1	1	1	0	0	2	0	0	333	1	0	0	1000
Southworth, rf	1	3	0	0	0	0	0	0	0	0	000	1	0	0	1000
Holm, rf.	1	1	0	0	0	0	0	0	0	0	000	0	0	0	000
Hornsby, 2b	1	4	0	0	0	0	0	0	0	0	000	3	2	0	1000
Bottomley, 1b	1	4	0	2	0	0	0	2	0	0	500	10	0	0	1000
Beell, 3b	1	3	0	0	0	0	0	0	0	0	000	1	1	1	667
Hafey, lf	1	4	0	0	0	0	0	0	0	0	000	5	1	0	1000
O'Farrell, c	1	2	0	0	0	0	0	0	0	0	000	1	1	0	1000
Thevenow, ss	1	2	0	0	0	0	0	0	0	1	000	1	7	0	1000
Sherdel, p	1	2	0	0	0	0	0	0	0	0	000	1	2	0	1000
Flowers, emer.	1	1	0	0	0	0	0	0	0	0	000	0	0	0	000
Haines, p	1	0	0	0	0	0	0	0	0	0	000	0	0	0	000
Totales	1	29	1	3	1	0	0	4	0	1	103	24	14	1	974

Double plays: Thevenow a Hornsby a Bottomley.
Quedados en bases: Cinco.
Bases por bolas: Sherdel, (3) a Combs, Ruth y Meusel; Haines (1) a Meusel.
Struck out: por Sherdel (1) a Lazzeri.
Hits a Sherdel, 6 en 7 innings; a Haines 0 en 1.

NEW YORK

	J	VB	C	H	2b	3b	Hr	Tb	Br	Sh	Ave	O.	A.	E.	Ave
Combs, cf	1	3	1	1	0	0	0	1	0	0	333	2	0	0	1000
Koenig, ss	1	4	0	1	0	0	0	1	0	0	250	0	4	0	1000
Ruth, rf	1	3	1	1	0	0	0	1	0	0	333	1	0	0	1000
Meusel, lf	1	1	0	0	0	0	0	0	0	1	000	3	0	0	1000
Gehrig, 1b	1	4	0	1	0	0	0	1	0	0	250	14	0	0	1000
Lazzeri, 2b	1	4	0	1	0	0	0	1	0	0	250	0	4	0	1000
Dugan, 3b	1	3	0	1	0	0	0	1	0	0	333	1	3	0	1000
Severeid, c	1	3	0	0	0	0	0	0	0	0	000	6	1	0	1000
Pennock, p	1	2	0	0	0	0	0	0	0	1	000	0	3	0	1000
Totales	1	27	2	6	0	0	0	6	0	2	222	27	15	0	1000

Quedados en bases: Siete.
Bases por bolas: Penock (3) a Bell, O'Farrell y Douthit.
Struck out: Por Pennock (4) a Sherdel, Bottomley, Hafey y Bell.
Hits a Pennock, 3 en 9 innings.

EL PRIMERO EN LA FRENTE

SAN LUIS

	AB	R	H	PO	A	E	HR	3b	2b	BB	SB	SO
Douthit, cf.	3	1	1	1	0	0	0	0	1	1	0	0
Southworth, rf.	3	0	0	1	0	0	0	0	0	0	0	0
Holm, rf.	1	0	0	0	0	0	0	0	0	0	0	0
Hornsby, 2b.	4	0	0	3	2	0	0	0	0	0	0	0
Bottomley, 1b	4	0	2	10	0	0	0	0	0	0	0	1
L. Bell, 3b.	3	0	0	1	1	1	0	0	0	1	0	1
Hafey, lf.	4	0	0	5	1	0	0	0	0	0	0	1
O'Farrell, c.	2	0	0	1	2	0	0	0	0	1	0	0
Thevenow, ss	2	0	0	1	7	0	0	0	0	0	0	0
Sherdel, p.	2	0	0	1	1	0	0	0	0	0	0	1
Haines, p.	0	0	0	0	0	0	0	0	0	0	0	0
Blades,	0	0	0	0	0	0	0	0	0	0	0	0
Flowers, x	1	0	0	0	0	0	0	0	0	0	0	0
TOTALES.	29	1	3	24	14	1	0	0	1	3	0	4

x Bateó por Sherdel en el 8o.

YANKEES

	AB	R	H	PO	A	E	HR	3b	2b	BB	SB	SO
Combs, cf	3	1	1	2	0	0	0	0	0	1	0	0
Koenig, ss	4	0	1	0	4	0	0	0	0	0	0	0
Ruth, rf	3	1	1	1	0	0	0	0	0	1	0	0
Meusel, lf	1	0	0	3	0	0	0	0	0	2	0	0
Gehrig, 1b	4	0	1	14	0	0	0	0	0	0	0	0
Lazeri, 2b.	4	0	1	0	4	0	0	0	0	0	0	1
Dugan, 3b	3	0	1	1	3	0	0	0	0	0	0	0
Severeid, c	3	0	0	6	1	0	0	0	0	0	0	0
Pennock, p.	2	0	0	0	3	0	0	0	0	0	0	0
TOTALES.	27	2	6	27	15	0	0	0	0	4	0	1

ANOTACION POR ENTRADAS

Cardinals.	100	000	000—1
Yankees.	100	001	00x—2

SUMARIO

Sacrifice hits: Penock, Meusel, Thevenow. Doble plays: Thevenow a Hornsby a Bottomley. Bases por bolas: de Sherdel 3, de Pennock 3, de Haines, 1. Struck outs: por Pennock, 4; por Sherdel 1. Quedados en bases: Cardinals: 5. Yankees: 7. Umpires: Dineen at plate; O'Day at first; Hildebrant at second, Klem at third. Attendance 62.500.

TEX RICKARD Y LA LENGLEN VEN COMO GANA EL NEW YORK

LA GRAN TENNISTA FRANCESA PRESENCIO POR PRIMERA VEZ DESAFIO DE BASE BALL

NUEVA YORK, octubre 2.—(A. P.)—Entre la multitud que asistió hoy al primer juego de la serie mundial, se hallaba un grupo selecto compuesto por personalidades de todas las clases sociales. Tex Rickard promotor del mayor espectáculo de boxeo—la pelea de Dempsey-Tunney—se encontraba allí, acompañado por los ases de su troupe profesional, Suzanne Lenglen y Vivente Richards.

La señorita Lenglen luciendo un vistoso traje demostró gran interés al presenciar el primer juego de pelota que ha visto en su vida. Manifestó que indudablemente "era muy interesante" pero también "algo complicado".

La gran multitud presenció la batalla con calma. Ya venía preparada para las grandes emociones, pero tuvo pocas en lo que se refirió al juego. Babe Ruth fué vitoreado durante las prácticas celebradas anteriormente, que hoy durante el juego.

Ruth y Hornsby fueron hoy los ídolos favoritos de la muchedumbre, pero sólo Babe fué el único que proporcionó a los fanáticos momentos de emoción. Ambos fueron ovacionados en su primer turno al bat, pero el single de Ruth, aunque fué vital, fué lo único bueno que pudieron hacer ambas estrellas en contestación a la solicitud de la multitud "de que volaran la cerca".

El manager Huggins no se vió obligado a improvisar mucho, excepto una indicación aquí y allá a Pennock y una orden a Meusel para que hiciera un sacrifice en el sexto inning. Esta estrategia en desuso fué magnífica, pudiendo Babe anotar la carerra decisiva algo más tarde con el hit de Gehrig.

Lester Bell cometió el único error del juego en el sexto inning. Con Lazzeri en segunda base, Dugan dió un hit rolling a Bell quien fumbleó y al tener la bola en su poder realizó un esfuerzo inútil para tocar a Lazzeri, que pudo llegar a tercera base en la jugada.

"Sunny Jim" Bottomley, primera base de los Cardenales fué el único jugador que consiguió más de un hit. Sus dos batazos le dan un average de 500. El record de Ruth fué 333.

El average de bases por hits fué muy pobre, totalizando sólo unas diez bases. El doble de Douthit en el primer inning fué el único batazo de extra base.

HARGRAVE SE OPERO AYER DE APENDICITIS Y ESTA BIEN

CINCINNATI, octubre 2.—(A. P.)—Eugenio F. Hargrave, el estupendo catcher de los Reds del Cincinnati, fué operado hoy de apendicitis. Los cirujanos declaran que la operación se desenvolvió satisfactoriamente y auguran el restablecimiento del excelente player para dentro de breves semanas.

RITORNA VINCINTORE DE LOS TENNISTAS BOROTRA Y COCHET

PARIS, octubre 2. (A. P.)—Al llegar hoy a la estación de San Lázaro, de esta capital, recibieron una formidable ovación Henri Cochet y Jean Borotra, vencedores de Tilden y de Johnston, en el torneo por el campeonato de tennis de los Estados Unidos.

Compilación de Hits, Carreras y Errores

Innings en que se hicieron carreras

Clubs	1	2	3	4	5	6	7	8	9	Total
SAN LUIS	1	0	0	0	0	4	0	0	0	1
NEW YORK	1	0	0	0	0	1	0	0	0	2

Innings en que batearon los hits

Clubs	1	2	3	4	5	6	7	8	9	Total
SAN LUIS	2	0	0	0	0	0	0	0	1	3
NEW YORK	0	1	1	0	1	3	0	0	x	6

Innings en que se cometieron errores

Clubs	1	2	3	4	5	6	7	8	9	Total
SAN LUIS	0	0	0	0	0	1	0	0	x	1
NEW YORK	0	0	0	0	0	0	0	0	0	0

"NO ES POSIBLE QUITARLE MERITOS A UN PITCHER QUE NOS DEJA EN 3 HITS"

Estas fueron las frases que pronunció el manager de los Cardenales al terminar el primer encuentro de la Serie Mundial

NUEVA YORK, octubre 2. (A. P.) Pennock, héroe del juego de esta tarde, no salió del terreno con el brazo cansado, pero sí con las espaldas fatigadas de tantos apretones y estrujones que le dieron sus admiradores y compañeros.

"No puedo decir otra cosa que hablar con orgullo de Pennock—declaró Hornsby.—El juego fué sólo de pitching. No es posible quitarle méritos a un pitcher que deja en tres hits a un team del calibre del de los Cardenales. Sherdel, por su parte, pitcheó también excelentemente. Puede decirse en absoluto que los pitchers lo fueron todo en el juego de esta tarde.

Creo que después del buen ejemplo dado por Pennock, Shocker lo imitará dijo Huggins. Shocker es mi elección para ocupar mañana el box.

LO QUE DICE EL MANAGER DEL CINCI

(Por Jack Hendicks, Manager del Club Cincinnati)

NUEVA YORK, octubre 2. (U. P.) Los Cardenales del San Luis perdieron su juego de hoy en el primer inning.

En ese primer inning los Cardenales tuvieron una oportunidad de realizar un doble play y su fracaso en verificarlo permitió una carrera y les costó el juego. Fué una mala tirada de Rogers Hornsby que obligó a Bottomley a salirse de la almohadilla, aunque éste hizo una gran parada de la bola.

Pennock, de los Yankees, estuvo a gran altura en el box. Herb fué el amo de la situación y durante todo el desafío conservó un gran control.

Hasta ahora nosotros no habíamos reparado en la clase de hombre que era Koenig en el infield del Nueva York, demostrándonos su valer en el segundo inning cuando hizo dos sensacional paradas y dos tiradas dignas de tenerse en cuenta. El yankee tiene un temperamento apropósito y no desperdició el primer chance que se le presentó. En la primera serie mundial en que toma parte, este muchacho procedente de la Asociación Americana tuvo los dos más duros lances del juego y los aprovechó.

BLACK BILL HIZO TABLAS CON JOEY ROSS EN DIEZ ROUNDS

NUEVA YORK, octubre 2.— (A. P.)—Black Bill y Joeys Ross se enfrentaron esta noche en esta ciudad, en una pelea a diez rounds, quedando tablas.

Bill pesaba ciento doce libras y Ross ciento doce y media.

HOWARD KINSEY JUGARA CON LOS PROFESIONALES DEL PROMOTOR MR. PYLE

NUEVA YORK, octubre 2.—(A. P.)—Howard O. Kinsey, de San Francisco, tennista que ocupa el sexto lugar entre los jugadores de los Estados Unidos y Harvey W. Snodgross, de los Angeles, engrosarán hoy la lista de estrellas profesionales de Charles Pyke que tomarán parte en la troupé que acompañará a Suzine Lenglen en su recorrido por los Estados Unidos, partiendo del Madison Square Garden el próximo sábado.

GANO EL REAL MADRID 6 A 0

MADRID Octubre 2. (UP) El Real de Madrid ganó hoy por seis contra cero el partido del campeonato de futbol que jugó con la Gimnástica.

VALOROUS Y BOSTONIAN EN UNA MAGNIFICA CARRERA

LOUISVILLE, Ky., octubre 2.—(A. P.)—Valorous y Bostonian, del establo de H. P. Whitney, realizaron una magnífica exhibición hoy en el clásico de Churchill Downs, llegando en primer y segundo lugar, respectivamente, en las carreras del Kentuckey Jockey Club. Candi Queen llegó en tercer lugar. El tiempo para la carrera fué de 1:43 3-5.

Esta carrera, con $10,000 de premio, valió $26,785 neto para el ganador. Whitney percibió $28,700, porque Bostonian ganó el segundo premio de $1,500.

LAS APUESTAS ESTAN AHORA 9x5 A FAVOR DEL NEW YORK

NUEVA YORK, octubre 2. (U. P.)—La victoria de los Yanquis sobre los Cardenales, ha producido como resultado que las apuestas a favor de los primeros se hayan puesto a favor de los mismos en una proporción de nueve por cinco, habiendo cerrado una de $9,000 contra $5,000, otra de una cantidad que no se anunció de que el juego de mañana se decidiría a favor de los Yanquis, en la proporción de cinco para ganar seis.

M.E.C.D. 2016

COMO SE DESARROLLO EL PRIMER JUEGO DE LA SERIE MUNDIAL

VOLVIERON A GANAR LOS CUBS Y ESTA VEZ FUE EL PITCHER JONES Y MIKE

CHICAGO, Octubre 2. (AP)— Percy Jones de los Cubs, obtuvo hoy una victoria 1 a 0, sobre los White Sox en el tercer juego de la serie, despues de un duelo de pitchers contra Tommy Thomas, que permaneció al Baltimore Star.

Los Cubs se encuentran ahora a la cabeza de la serie titular con 2 juegos contra uno.

Despues de mantener a los nacionales sin anotación hasta el octavo, Ray Moreheart, que jugaba de los White Sox, deslució el record de Thomas permitiendo que un grounder de González pasara cerca de él sin cogerlo. Cooney había iniciado el rally con un single. González bateó despues hacia Moreheart cuyo fumble permitió a Cooney llegar a tercera. Jones siguió con un single que envió a Cooney a home con la única carrera del juego.

La concurrencia total fué de 20.286 personas. Los ingresos subieron a $19.137. Los jugadores recibieron $9.699.88.

La participación de cada club fué de $3.263 y la del comisionado $2.90.55

Los jugadores recibirán una participación en los ingresos de los 4 primeros juegos.

CUBS

	V.	C.	H.	O.	A.	E.
Adams 2b.	4	0	0	6	7	0
Heathcote rf.	4	0	0	0	0	0
Kelly lf.	4	0	0	1	0	0
Wilson cf.	4	0	0	3	0	0
Grimm 1b.	4	0	1	11	0	0
Freigau 3b.	3	0	0	0	2	0
Cooney ss.	3	1	2	1	5	0
González c.	3	0	0	5	1	0
Hones p.	3	0	2	0	2	0
Totales	32	1	5	27	17	0

WHITE SOX

	V.	C.	H.	O.	A.	E.
Mostil cf.	4	0	1	2	0	0
Moreheart 2b.	3	0	0	1	5	1
Hunnefield x.	1	0	0	0	0	0
Barrett rf. ss.	4	0	0	4	0	0
Sheely 1b.	2	0	1	10	0	0
Falk lf.	3	0	0	1	0	0
Kamm 3b.	3	0	1	0	1	0
Schalkm c.	2	0	1	3	1	0
Berg ss.	3	0	1	5	2	0
Harris rf.	0	0	0	1	0	0
Thomas p.	2	0	0	0	1	0
Thurston z.	1	0	0	0	0	0
Connally p.	0	0	0	0	0	0
Totales	28	0	5	27	11	1

X-Bateó por Morehart en el 9o.
Z-Bateó por Thomas en el 8o.

Cubs . . . . . 000 000 010—1
Sox . . . . . 000 000 000—0

SUMARIO

Double plays: Cooney to Adams to Grimm; Schalk to Berg; Freigau to Adams to Grimm; left on base Cubs . White Sox 3 base on balls Jones Struck out by Jones 5 Thomas 2. Hits off Thomas 5 in 8; Connaly 0 in one. Losing pitcher Thomas. Umpires: Wilson, Geisel, Quigley and Nallin. Time 1:43.

LOS INTERNACIONALES SE ANOTARON EL CUARTO DE SUS TRIUNFOS SEGUIDOS

TORONTO, Ontario, Octubre 2.—(AP)— Los Leafs ganaron su cuarto juego consecutivo de la Pequeña Serie Mundial, derrotondo al Louisville, 4 a 3, en otro desafío que se caracterizó por la forma en que batearon ambos clubs. Los Leafs solo necesitan ganar un juego más para conquistar la serie de la Asociación Americana. Los dos teams se trasladarán a Louisville para jugar mañana el quinto desafío.

Doyle y Tincup que en el primer juego, celebrado el martes último, sostuvieron un magnífico duelo de pitchers, volvieron a enfrentarse hoy, pero el primero hizo explosión en el box en el quinto inning, durante el cual recibió 4 singles y los coroneles aseguraron el juego. Fisher le reemplazó con dos hombres en base y contuvo el rally. En el siguiente inning, Fisher comenzaba a estar wild, pero logró dominar sus bolas. Tincup solo permitió 5 hits, 3 en el segundo inning que valieron 2 carreras, mientras el jonrón de Heath dentro del parque empató el score en el quinto. En el sexto Schemi dobló al comenzar el inning y anotó con sacrificios de Lowry y Carlyle.

Score:

LOUISVILLE

	V.	C.	H.	O.	A.	E.
Pittenger ss.	2	0	0	0	4	0
Webb x.	1	0	0	0	0	0
Guyon rf.	1	0	0	0	0	0
Acosta cf.	4	0	1	6	0	0
Ellis lf.	4	0	0	1	0	0
Devormer c.	4	0	0	3	0	0
Cotter 1b.	3	1	1	11	2	0
Betzel 2b.	4	0	0	1	1	0
Shanks 3b.	2	1	1	0	1	0
Tincup p.	4	0	1	2	5	0
Totales	29	3	4	24	13	0

X-Bateó por Pittenger en el 9o.

TORONTO

	V.	C.	H.	O.	A.	E.
Gilhooley cf.	4	0	0	3	0	0
Schmehl 3b.	4	1	1	0	5	0
Lawry 2b.	3	0	0	3	0	0
Carlyle lf.	2	1	1	3	0	0
Layne cf.	2	1	1	5	0	0
Miller ss.	2	0	0	0	2	0
Heath 1b.	2	1	1	9	0	0
O'Neill c.	3	0	1	4	0	0
Doyle p.	1	0	0	0	1	0
Fisher p.	2	0	0	0	2	0
Totales	25	4	5	27	10	0

Louisville . . . . 000 030 000—3
Toronto . . . . . 020 011 00x—4

Sumario

Two base hits: Schmehl; Home run: Heath; Sacrifices: Pittenger (2); Miller, Heath, Lawry, Carlyle. Left on base: Louisville 7 Toronto 2; Base on balls off Doyle 3 Fisher 3; Tincup one. Struck out by doyle 2; Fisher 2; Tincup 3. Hits off Doyle in 4 2-3 innings. (4) runs 3 off Fisher in 3 1-3 innings, none, no runs. Wild pitch Tincup. Winnin pitcher Fosher. Losing pitcher Tincup. Umpires: McGrew and James. Time 1:28.

NUMERITOS

BATTING INDIVIDUAL

	V	C	H	Ave
Bottomley, San L.	4	0	2	500
Douhit, San L.	3	1	1	333
Ruth, New York	3	1	1	333
Combs New York	3	1	1	333
Dugan, New York	3	0	1	333
Koenig, N. York	4	0	1	250
Gehrig, New York	4	0	1	250
Lazzeri, New Y.	4	0	1	250
Meusel, New Y.	1	0	0	000
Flowers, San L.	1	0	0	000
Holm, San L.	1	0	0	000
O'Farrell, San L.	2	0	0	000
Thevenow, San L.	2	0	0	000
Sherdel San L.	2	0	0	000
Pennock New Y.	2	0	0	000
Severeid, New Y.	3	0	0	000
Southworth San L.	3	0	0	000
Bell, San L.	3	0	0	000
Hornsby San L.	4	0	0	000
Hafey, San L.	4	0	0	000
Haines San L.	0	0	0	000

Estado de los Clubs

	J	G	P	E	Ave
New York	1	1	0	0	1000
San Luis	1	0	1	0	000

Estado de los Pitchers

	J	G	P	IP	Ave
Pennock N. Y.	1	1	0	9	1000
Sherdel S. L.	1	0	1	7	000
Haines	1	0	0	1	000

Innings en que se Dieron Transferencias

San Luis . . . . . 000 100 020—3
New York . . . . . 300 000 01x—4

Innings en que se se Repartieron Ponches

San Luis . . . . . 001 100 101—4
New York . . . . . 000 100 00x—1

Flies Bateados por los Cardenales

En total: ocho. Tres al Left; 2 al Center; 1 al Right y 2 al Catcher.

Flies Bateados por los Ynkees

En Total: siete. Cinco al Left; 1 al Center y 1 al Right.

Rollins Bateados por los Cardenales

En Total: Quince. Cuatro al Short; Tres a Tercera; Tres a Segunda; Uno al Catcher; Uno al Left y Tres al Pitcher (una produjo el out de O'Farrell entre tercera y segunda.

Rollings Bateados por los Yankees

En Total: Quince. Tres al Pitcher; Uno a Primera; Uno al Catcher; Uno a Segunda; Dos a Tercera cometiendo sobre uno de ellos un error Bell; Seis al Short, produciendo un double uno de ellos por la vía Thevenow-Hornsby y Bottomley.

Outs en Tiros a Tercera

San Luis, Cero.

New York: Gehrig out en tercera al pretender ir de la inicial a la antesala, al batear Lazzeri hit al left, por tiro de Hafey a Bell.

EN EL PRIMER INNING, CUANDO AUN NO TENIA PENNOCK SU BRAZO "CALIENTE" FUE CUANDO PUDIERON HACER SU UNICA CARRERA LOS MUCHACHOS DE HORNSBY

TAMBIEN SHERDELL SE PRESENTO WILD Y PERMITIO A LOS YANKEES EMPATAR

BABE RUTH INICIO EL SEXTO INNING CON UN HIT Y DESPUES DE LLEGAR A SEGUNDA POR SACRIFICE DE MEUSEL ENTRO EN HOME CON LA CARRERA DE LA VICTORIA AL DAR UN HIT POR EL JARDIN CENTRAL EL INICIALISTA GEHRIG

NEW YORK, Octubre 2.—Herb Pennock fué el pitcher designado por Miller Huggins para ocupar el centro del diamante mientras que Willie Sherdel actuó por los Cardenales. Una llovizna muy fina cayó durante la mayor parte del juego.

Los Cardenales llevando por primera vez la representación de la Liga Nacional contra los campeones de la Liga Americana, les tocó en turno batear en primer turno, mientras los Yankees ocupaban el campo.

Sherdel y Pennock se calentaron el brazo y la banda tocó el himno nacional americano mientras los umpires, managers y capitanes se reunían en derredor del home plate para discutir las reglas que debían regir el juego.

Los fanáticos presentes en innumerables bandadas en el bello Stadium se mostraban impacientes y los gritos aumentaron grandemente en volumen cuando los umpires anunciaron las baterías que debían actuar.

El line up fué el siguiente:

CARDENALES:

Douhit, C. F.
Southworth, R. F.
Hornsby, 2 B.
Bottomley, 1 B.
L. Bell, 3 B.
Hafey, L. F.
O'Farrell, C.
Thevenow, S. S.
Sherdel, P.

YANKEES:

Combs, C. F.
Koenig, S. S.
Ruth, R. F.
Meusel, L. F.
Gehrig, 1 B.
Lazzeri, 2 B.
Dugan, 3 B.
Severeid, C.
Pennock, P.

El Alcalde Walker lanzó la primera bola y el juego dió comienzo.

A continuación damos la relación detallada del desafío inicial, jugada por jugada. — Los entusiastas de New York aclamaron al Bambino cuando tomó su lugar, aplaudiendo asimismo al pitcher Pennock.

PRIMER INNING

CARDENALES.—Douthit aunque batea generalmente al jardín izquierda abre la serie con un doblete sobre la cerca del right field. Southworth, muere de Lazzery a Gehrig y Douthit se posesiona de la almohadilla de las angustias. Se cierra el cuadro Yankee. Hornsby es frenéticamente ovacionado al ir a batear y fallece de Pennock a Gehrig. Bottomley, dispara un indiscutible por encima de la cabeza de Dugan y Douthit anota la primera carrera de la serie. L. Bell acaba las angustias de los Yankees con una palomita a las manos del Bambino.

Una carrera, dos hit, cero error

YANKEES.—Combs, recibe transferencia Koenig palomita a las manos de Southworth. Ruth, es calurosamente recibido por los fanáticos, los oudfielders Cardenales se pegan a las cercas, pero Sherdel le evita el tener que batear y recibe un libre tránsito. Meusel, es transferido también, se forma una gran protesta por estimario Hornsby ponchado. Gehrig, fuerza el out de Meusel en segunda de Thevenow a Hornsby, cosa que aprovecha Combs para anotar. Lazzary muere de Trevenow a Bottomley.

Una carrera, cero hit; cero error.

SEGUNDO INNING

CARDENALES.—Hafey batea una línea entre tercera y short que se lleva Koenig con una mano, la pelota se le cae y tira a la inicial donde lo asesina. O'Farrell muere por la misma vía en rolling lento a Koenig. Thevenow fallece de Lazzery a Gehrig. Pennock está dominando con sus grandes curvas.

Cero carrera, cero hit, cero error.

YANKEES.—Dugan abre el inning con un jilote por el left. Severeid paloma a las manos de Hafey. Pennock rolling a Sherdel y lo toca en la calle de primera, y Dugan llega a la intermedia. Combe Paloma a Douthit.

Cero carrera, un hit, cero error.

TERCER INNING

CARDENALES.—Sherdell, abanica la brisa con las tres bolas pitcheadas, Douthit rolling sobre la línea de tercera y Pennoch recibe la pelota tirando a la inicial, realizando una gran jugada. Southworth, levanta un foul fly que atrapa Severeid cerca del palco de la prensa.

Cero carrera, cero hit, cero error.

YANKEES.—Koenig jilote por el left. Ruth, delante de home que O'Farrell tira a segunda y pone fuera a Koenig. Ruth pide time para arreglarse los pantalones. Meusel out de Sherdell a Bottomley y Ruth llega a seguda, Sherdell trata de sacar a Ruth fuera de la base, pero el Bambino está alerta. Gehrig, muere de fly a Hafey.

Cero carrera un hit, cero error.

CUARTO INNING

CARDENALES.—Hornsby fallece de Koenig a Gehrig. Bottomley abanica la brisa tirándole a las tres pelotas lanzadas. L. Bell recibe transferencia. Hafey muere de Koenig a Gehrig.

Cero carrera, cero hit, cero error.

YANKEES.—Lazzery, con mucho calor abanica la brisa. Dugan es víctima de la combinación Thevenow. Bottomley. Severeid palomita a las manos de Hafey.

Cero carrera, cero hit, cero error.

QUINTO INNING

CARDENALES.—O'Farrell levanta na palomita que atrapa Meusel. Thevenow toca la pelota delante de home y es out de Severeid a Gherig. Sherdell fallece de fly a Meusel.

Cero carrera, cero hit, cero error.

YANKEES.—Pennock muere de Thevenow a Bottomley. Combs jilote por arriba de la almohadilla de tercera. Koenig batea de double play de Thevenow a Hornsby a Bottomley.

Cero carrera, cero hit, cero error.

SEXTO INNING

CARDENALES. — Douthit, fallece de Dugan a Gehrig. Southworth palomita a las manos de Meusel. Hornsby muere de Dugan a Gehrig. Pennock está dominando a los temibles bateadores de los champions de la Liga Nacional.

Cero carrera, cero hit, cero error.

YANKEES.—Babe Ruth, dispara su primer hit de la serie sobre la línea de tercera. Meusel se sacrifica heroicamente de Sherdel a Bottomley y el Bambino ancla en la intermedia. Gehrig dispara un cañonazo por el right y Ruth anota la tercera carrera de la serie. Lazzery continúa el bombardeo con un jilote por tercera pero Gehrig fallece al tratar de llegar a la almohadilla de la angustia de Hafey a L. Bell y Lazzery se apodera de la intermedia. Dugan rolling por tercera y Bell fumblea la pelota al tratar de sacar a Lazzery. Hombres en tercera y primera. Empieza a llover con alguna fuerza. Severeid fuerza el out de Dugan en segunda de Thevenow a Hornsby.

Una carrera, tres hits, un error.

SEPTIMO INNING

CARDENALES.-Bottomley es víctima de Gehrig sin necesidad de asistencia médica. L Bell sólo puede levantar un foul fly a Severeid. Hafey, es víctima de las curvas de Pennock. (El lanzador de los campeones de la Liga Americana está dominando a los bateadores del St. Louis).

Cero carrera, cero hit, cero error.

YANKEES.—Pennock, el héroe de la tarde fallece de Thevenow a Bottomley. Combs terrible rolling entre primera y segunda la cual la fildea Hornsby con una mano y le tira a Bottomley que hace una maravillosa cogida, ambas jugadas han levantado a los fanáticos. Koenig línea terrible a las manos de Hafey.

Cero carreras, cero hit, cero error.

OCTAVO INNING

CARDENALES. — O'Farrell recibe la base por bolas Thevenow se sacrifica a Dugan a Gehrig, Flowers entra a batear por Sherdell, rolling a Pennock que tira a Lazzery y Lazzery a Dugan forzando el out de O'Farrell entre tercera y segunda. Flowers ancla en segunda. Douhit la base por bolas. Holm bateando por Southworth y sólo puede levantar una palomita a Combs.

Cero carrera, cero hit, cero error.

YANKEES.—Haine entra en la línea de fuego por los Cardenales. Haine es un pitcher de velocidad y estando el día muy obscuro, es el lanzador indicado. Holm jugando el right field. Babe Ruth muere en rolling a L. Bell. Meusel recibe transferencia. Gehrig se suicida en fly a Hafey. Lazzery es víctima de Bottomley sin asistencia médica.

Cero carrera, cero hit cero error.

NOVENO INNING

CARDENALES.—Hornsby fly a Combs, Bottomley jilote al right. L. Bell se atraca de ponche. Hafey muere a Lazzery a Gherig.

Cero carrera, un hit, cero error.

Han triunfado los campeones de la Liga Americana.

EL TEAM DE MARSANS SE ANOTA UN NUEVO TRIUNFO SOBRE LOS AMATEURS 6X5

Los profesionales que comanda Armando Marsans volvieron a triunfar en la tarde de ayer en el Stadium Caribe, a las huestes seleccionadas de Horacio Alonso, con el apretado score de 6 x 5.

Los amateurs que nos representarán en la Olimpiada centroamericana se gastaron el lujo de batear más que "maestros" pero no tuvieron la suerte de ligar sus hits como sucedió con los ocho que solamente dieron los profesionales, quienes en el tercer acto dispararon cuatro, uno de trás de otro a Pedrito Ruiz, con los que hicieron dos carreras.

También O'Farrill, que sustituyó a Lalo Rodriguez dió un hit en el sexto inning que empujó dos carreras, pero es que Castro tuvo dos veces la victoria en sus manos y no pudo conectar. Porfirio y Echarri tampoco pudieron hacer nada en el batting que es el fuerte de ambos.

Hoy se repetirá el juego en los terrenos del Vedado Tennis Club, comenzando a las dos y media de la tarde, y en dichos terrenos también se informará a los fanáticos del resultado del segundo match de la Serie Mundial.

Véase el score del juego de ayer:

PROFESIONALES

	V.	C.	H.	O.	A.	E.
J. López ss	3	3	1	3	4	0
Dominguez 3a.	5	1	1	1	2	0
Abreu lf.	4	1	1	2	0	0
M. Cueto cf.	3	0	1	2	0	0
M. Parrado 1a.	4	0	2	10	0	0
R. Suárez 2a.	3	0	0	2	5	0
R. Atan rf.	4	1	1	2	0	0
Barz c.	3	0	1	5	1	0
J. Acosta p.	3	0	0	0	2	0
R. Alvarez p.	1	0	0	0	0	0
Totales	33	6	8	27	14	0

SELECCION

	V.	C.	H.	O.	A.	E.
J. Calvo rf.	4	0	1	3	0	0
A. Cstro c.	5	0	1	5	1	0
J. Echarri 3a.	5	0	0	1	0	0
R. Puig cf.	5	0	1	2	0	0
P. Espinosa lf	3	1	1	1	0	0
R. Inclán 2a.	4	1	1	1	2	1
C. Vietti ss.	4	1	3	3	5	1
C. Hernández 1a.	3	2	1	11	0	0
P. Ruiz p.	0	0	0	0	0	0
B. Rodriguez p.	2	0	2	0	0	0
S. O'Farrell p	2	0	1	0	2	0
Totales	37	5	12	27	10	21

Anotación por entradas

Profesionales . . . 102 011 100—6
Selección . . . . . 001 120 10x—5

SUMARIO

Home runs: J. López.
Three base hits: C. Vietti.
Two base hits: C. Hernández.
Sacrifice hits: M. Cueto.
Stolen bases: R. Atan.
Douple plays: Suárez a López a Parrado.
Struck out: P. Ruiz 1; B. Rodriguez 2; R. Alvarez 3; J. Acosta 1; O'Farrell 0.
Bases on ball: B. Rodriguez 2; J. Acosta 1; R. Alvarez 3; S. O'Farrill 3.
Dead balls: P. Ruiz a Abreu.
Wilds: B. Rodriguez.
Time: 2 horas.
Umpires: Chacón, home; Cabrera, bases.
Scorer: Peter.

FRONTON HABANA-MADRID

A las dos brillantes funciones del sábado, día del pueblo fanático y soberano concurrió un gentío desbordante

Hoy, mientras pelotean los valientes chicos, iremos enterándonos del debate de la serie mundial, que se celebra en Nueva York

Hoy no se celebra más función en el Habana-Madrid que la ruidosa función dominical de la tarde

Sábado popular. Pasadas las dos p. m. Sin llegar a las tres p. m. Llegada del sonoro pueblo soberano al Habana-Madrid. Abierto de par en par, como dos horas, para acoger a la gente buena y ruidosa. A nadie se detiene; a nadie se le pide la entrada Porque todos y cada uno de los fanáticos la pagan rellgiosamente. Los pueblos honrados no son en ningún caso botelleros.

A las tres p. m. está lleno el Habana-Madrid; los chiflidos, que son aplausos, los gritos que florecen en las gargantas, que son de bronce, y los aplausos que juntan las manos son el clamor de todas las grandes fiestas en el donoso y cuco Habana-Madrid. Un lleno de fanáticos delirantes, por la tarde; otro lleno de fanáticos dementes y de mujeres graciosas y estatuarias por la noche. Así fueron las dos brillantes funciones que peloteamos en el Frontón de las "chicos" Lo cual que no nos extraña, porque es lo de todos los sábados, día ruidoso del noble pueblo soberano.

Y vamos de peloteo. Prólogo. De 20 tantos. De blanco, Buendía y Azcue, y de azul, Iturrino y Guesala. Nos pelotean una soberana decena, digna de la soberanía del sábado. Empatan en una, dos, ocho, nueve, diez, once, doce, trece y catorce. Se acabó el besuqueo numérico. Una brava racha de los blancos, Y una mediocridad de los azules que no pasan de 22.

En vista de lo cual y tal pasamos a cobrar los veinte pesos de la primera quiniela del sábado, que se llevaron los bravos Azcue y Florentino.

—¡Bravo y gracias!

Y volandito entramos a ver lo que "pachaba" en el segundo, de 30 tantos, de la tarde, que salieron a cestear los de blanco, Esquivel y Florentino, contra los azules, Epifanio y Trecet. Y nutan a los del prólogo, obsequiándonos con una quincena de las portentosas, que empataron con rudeza, en tres, cinco, once, trece y quince. Todo admirable. Luego, se pusieron la már de hidrófobos, Esquivel y Florentino, y allí fué la casa de la Troya, pues los troyanos azules, que anduvieron a gatas, quedaron en 21. Los dos bastante mal.

Los ganantes, apabullantes.

Y en cobrando los 24 pesos de la segunda de Azcue y Arruti, nos fuimos para volver por la noche.

Se reanudan los debates peloteros. Gran concurrencia; gran animación, enorme gentío; mujerío estupendo. Y estilo corto.

Prólogo nocturno. De 25 tantos; dos de blanco; Ibartucia y Florentino; dos de azul, Labat y Guesala. Un gran prólogo; bien reñido; ardorosa y bélicamente peloteado; emociones intensas en una, dos, seis y en dieciocho.

Ganan los azules. ¡Quien pue, pue! Los blancos como no pudieron quedaron en 18.

Más aplausos. Los tributan, profundamente agradecidos, los chalecos de verano a Arruti e Iturrino, que se llevaron la primera quiniela, pagándola con treinta y dos pesos. Buena semana.

Palmas ruidosas. Saludo del enorme conglomerado público a los blancos, Ugalde y Eusebio, y a los azules, Arruti y Gárate.

Esperábamos de ellos grandes cosas; pero nos recortaron la ración. Peloteron con soberbia igualdad toda la primera decena; la empataron en cinco, seis y nueve. Todo lo demás fué azul muy arrogante. Lo de los dos blancos una mediocridad. Quedan en 19. No nos divertimos; las caras eran caras de martes, que son días de caras caretas.

Las caretas desaparecen. Las caras sonríen. Es que cobraron la segunda quinIela que ganaron Olaveaga y Gárate, pagándola con 22 pesos de peso pluma-fuente.

Y como no quedaba para morir el sábado del pueblo soberano más que el fenomenal, nos quedamos a verlo, porque lo peloteaban los blancos Olaveaga y Mir, contra los azules, Osa y Segundo. El fenómeno en sesión permanente.

Y así fué. Los cuatro chicos pelotearon un fenomenal estupendo, brutal; algunas veces formidable; siempre rencoroso, siempre vibrante; emocionante en todos sus tantos y empates, haciendo un verdadero derroche artístico, de grandes peloteris, de profesionales exquisitos. Lo empataron en una, tres, cuatro, ciinco, seis, siete, ocho y once; a una gran racha blanca se contestó con una gran racha azul; otro enorme empate en 18. Y en los finales también pujaron con soberbia gallardía; los azules para ganar y los blancos para quedar en 26.

Un partido memorable.

¡Así se juega a la pelota!

DON FERNANDO.

PROGRAMA PARA EL DOMINGO 3 DE OCTUBRE DE 1926, EN "ALMENDARES PARK"

BENEFICIO JOSE LAGO (JAPONES)

1.30 p. m. — Baleares vs. Stadium. En opción a once medallas de plata.

2.45 p. m. — Real Iberia vs. Hispano. En opción al trofeo "Japonés".

4.30 p. m. — Juventud Asturiana vs. Fortuna. En opción al trofeo "Real Iberia".

Estos partidos serán arbitrados por los referees señores Francisco Rodríguez, Zvcnimir Matievich y Pablo Elías.

Actuarán de Jueces de Línea los señores Felipe Kreisler, Daniel Areñas, Marcial Fuentes y Jenaro Oya.

Delegado Deportivo: señor Felipe Pardo.

ESPECIFICO DE LEONARDI
NUM 1
CURA
ENFERMEDADES SECRETAS
y FLUJOS recientes o crónicos en un período de 3 a 5 días. Es rápido, seguro y sano.
UN PREVENTIVO INFALIBLE.

MOTORES MARINOS
EVINRUDE
GARCIA Y GARCIA
AGENTES EXCLUSIVOS: MAXIMO GOMEZ 2 G.—HABANA

M.E.C.D. 2016

TOPICOS FUTBOLISTICOS

(A CARGO DE PETER)

Existen actualmente en esta capital, diversos equipos de Foot-Ball, compuestos por entusiastas elementos de casas comerciales, que con objeto de practicar y propagar el más universalmente conocido deporte, se esfuerzan en organizar torneos y concursos.

Poco tiempo ha, recordará la afición, que en los "grounds" de "La Polar" se celebró un reñido concurso con objeto de disputarse dos trofeos donados para tal fin. Ha sido este concurso un franco éxito para sus organizadores y para el Foot Ball; pues se han presenciado encuentros capaces de rivalizar con nuestros "ases" y "estilistas" del estérico.

Hoy nos ocupa traer a la memoria de la afición, que hoy domingo día 3 de Octubre, dará comienzo un trascendental e interesante torneo entre los equipos comerciales siguientes: "Club Deportivo Bulnes", "Club Deportivo Incera" y "Miñana Sport Club", organizado por los fabricantes de calzado señores José Bulnes y Hno. Rodríguez Incera y Cía., S. en C. y Miñana y Hno. S. en C. que donan una hermosa copa.

Equipos éstos bien conocidos de la "grey" balompédica, por haber en más de una ocasión admirado su juego, en el cual han puesto siempre su amor al Foot-Ball, y su afición al deporte, en todos los partidos en que dichos equipos han tomado parte.

La Comisión por que ha de regirse este concurso está formada de la siguiente forma:

Por el Clob Deportivo Bulnes: señores Paulino Bulnes y Domingo Almeida.

Por el Club Deportivo Bulnes: señores Macario Rodríguez y Marcelino F. Nespral.

Por el Miñana Sport Club: señores Gervasio Miñana y Victoriano Santamaría.

Habiendo puesto en tal empresa todos sus entusiasmos. Rigen en este concurso bases que serán aplicadas rigurosamente en los partidos a celebrar para que de esa manera se desarrolle la contienda dentro del más amigable espíritu deportivo posible.

Los partidos se celebrarán en los terrenos de "La Polar" que tan galantemente han sido cedidos por su dignísimo presidente. Tócanle de romper el fuego, después de las ceremonias que se dan al caso, a los equipos "C. D. Bulnes" y "C. D. Incera" a las 4 de la tarde.

Recomendamos a los desocupados, se den una vuelta por "La Polar", para que tengan la oportunidad de admirar el juego de nuestros "Ases" del mañana. Ahora foot-ballistas de vuestra parte queda el darle lucidez y realce a dicho concurso. "Con Fe y Adelante". Todo por el Foot-Ball.

En noches pasadas se reunió en los salones de la Juventud Asturiana el Comité de Damas que viene laborando en la organización del festival denominado "Un día en Asturias" que se celebrará el día 12 de octubre próximo en los jardines de "La Polar".

Diversos fueron los acuerdos tomados por este Comité. En primer lugar, mencionaremos la distribución de kioscos que han de figurar en el programa de esta fiesta.

Son cinco y se han distribuido en la forma siguiente: Floristas, cantineras, asturianas, cubanas y el que simbolizará los colores de la sociedad. Las señoritas designadas para estos kioscos irán vestidas de acuerdo con él que vayan representando, habiendo sido diseñados diferentes modelos de exquisita elegancia.

Una afamada orquesta y un renombrado son alegrarán con sus notas a la concurrencia, desde temprana horas de la mañana.

Próximamente daremos a conocer el programa completo de este grandioso día que piensan celebrar los jóvenes asturianos.

FRONTON HABANA-MADRID

DOMINGO 3 DE OCTUBRE A LAS 2 1|2 P. M.

Primer partido a 25 tantos

Esquivel y Azcue, blancos;
Epifanio y Eusebio, azules

A sacar blancos del cuadro 13 1|2; azules del 13

Primera quiniela a 6 tantos

Trecet; Azcue; Epifanio;
Esquivel; Eusebio; Arruti

Segundo partido a 30 tantos

A sacar blancos del cuadro 13; azules del 13 1|2

Segunda quiniela a 6 tantos

Mir; Osa; Olaveaga;
Ugalde; Segundo; Gárate

Tercer partido a 30 tantos

Osa y Segundo, blancos;
Ugalde y Gárate, azules

A sacar blancos y azules del 13 1|2

MARK KOENIG, EL TORPEDERO DE LOS YANKEES, RESULTO UNA REVELACION

En el segundo inning, en el que hizo dos sensacionales jugadas, hizo exclamar muy entusiásticamente, al manager de los rojos, Jack Hendricks

NUEVA YORK, octubre 2. (U. P.) (Por Henry L. Farrell). Precisamente un pequeño "punch", cuando fué necesario, dió a los Yankees del Nueva York su gran primera victoria sobre los Cardenales del San Luis en el juego de apertura de la serie mundial, por score de 2 a 1.

Más de 60.000 parroquianos se reunieron para ver a los dos más fuertes clubs en el base ball celebrar un match que era esperado como si fuese la batalla Dempsey-Firpo del base ball, y en cuya lucha hubo solamente dos verdaderos golpes oportunos.

Estos fueron dados en el sexto inning, cuando el gran Babe, jugando en su séntima serie mundial, y en una de sus mejores temporadas, fué al bat por primera vez sin ningún corredor en base.

Babe singleó. Después rompió el fondillo de sus pantalones al deslizarse en segunda base al sacrificarse Bob Meusel, y corrió a reventar su corazón hasta el home plate anotando la carrera de la victoria, cuando Buster Gehrig la antigua estrella de la Universdad de Columbia, dió un terrible hit al outfield.

Fué Babe, con toda su intensidad acometedora y Buster con su oportuno hit, los que dieron a los Yankees su gran salto en la serie y los que han puesto a su club, favorito 2 a 1 para la total victoria de la serie.

Antiguamente, el club que ganaba el primer juego era considerado seguro ganador del título mundial, pero otros expertos han apuntado el hecho que en recientes años el ganador del primer juego resultó vencido en el final de la contienda.

El infield del team Yankee fué una revelación, especialmente para los que temían que el joven Mark Koenig y el joven Youn Lazzeri, cayeran bajo la emoción nerviosa al jugar su primer desafío de la serie mundial.

En el segundo inning se desvaneció el temor que existía sobre Koenig

Chick Hafey, el fuerte bateador zurdo de los Cardenales, dió un batazo tremendo a Koenig, una línea baja que parecía iba a noquearlo. Koenig hizo una sensacional parada de la bola y una aún más sensacional tirada para realizar el out. Entonces Jack Hendricks, manager del Cincinnati, hizo esta observación:

"Esa es la mejor jugada del infield yankee. Si hubiera mofado, habría tenido que soplar a las nubes".

A la próxima bola pitcheada, Bob O'Farrell catcher del San Luis, y el principal candidato al premio como el player más valioso de la Liga Nacional, dió un feroz batazo silbante, derecho a la quijada del joven Mark Koenigg, haciendo éste otra nueva y más sensacional jugada, sacando el out y dando aliento a todo el team de los Yankees.

No es un secreto que los Yankees consideraban a Koenig como su único punto vulnerable y temían que fallera en algún momento crítico, como había hecho algunas veces, durante la temporada. Pero cuando Mark Koenig realizó estas dos jugadas, todo el team lo felicitó y se tuvo por segura la victoria del club neoyorquino.

Fué la primera vez en la historia que dos pitchers zurdos han sido elegidos para pitchear un juego de apertura de una serie mundial, y desde el principio se pudo apreciar que Herb Pennock estaba en mucho mejor forma que Wee Willie Sherdell, que fué "veneno" para todos los clubs de la Liga Nacional, excepto para el Cincinnati.

Sherdell estuvo wild al principio y no podía manejar bien la bola durante el tiempo que estuvo en el box, hasta el octavo inning en que Hornsby puso a batear por él a un bateador de emergencia.

Para los que esperaban un bombardeo de hits, el juego fué una sorpresa. Babe Ruth solo dió un hit y el gran Rajah fué sacado out en 4 cómodas veces. Jim Bottomley, el primera base del San Luis, fué el único jugador que dió dos hits, dos hits verdaderos.

Miller Huggins, manager de los Yankees, anunció después del juego de hoy, que mañana pitchearía Urban Shocker y Hornsby dijo que por el San Luis pitchearía Grover Alexander.

LOS BACHARACH LE EMPATARON A TRES A LOS GIANTS AYER

CHANO GARCIA, EL CRIOLLO QUE JUEGA LA 2da. BASE, SE DISTINGUIO EN EL FIELDING

NUEVA YORK, octubre 2.— (U. P.)— El primero de los desafíos que han celebrado los teams que este año se disputan la supremacía de las ligas de color en el mundo basebolero, que son los Bacharach Giants y los American Giants, campeones respectivos de la Liga Occidental de Color y de la Oriental, tuvo que suspenderse sin que se pudiese decidir la victoria por ninguno de los dos contendientes, ya que la oscuridad impidió que se llevase a cabo la decisión del desafío que estaba en el noveno inning empatado, señalando el score 3 por 3.

Los ases de la jeringuilla, Luther, Farrel, de los "Bees", y Willis Foster, el zurdo lanzador de los American, dividieron los honores como figuras primordiales del juego de hoy. Farrel empujó el score con un home run y Foster contuvo en el noveno a los bateadores de los "Bees" empeñados en llevarse el juego de todas maneras.

García, la magnífica segunda base de los "Bees", aceptó tres lances sin un solo error.

CHICAGO AM. GIANTS

	V.	C.	H.	O.	A.	E.
Gardner, rf.	3	0	1	1	0	0
Thomas, lf.	5	0	1	1	0	0
Brown, 1b.	3	0	0	13	0	1
Hines, c.	3	1	2	5	2	0
Sweat, cf.	3	1	2	1	0	0
Malarcher, 3b.	4	1	0	1	4	0
Williams, 2b.	3	0	0	5	2	0
Jackson, ss.	4	0	1	0	2	1
Curry, p.	3	0	1	0	4	0
Foster, p.	1	0	0	0	1	0
Totales	31	3	8	27	15	2

BACHARACH GIANTS

Reid, lf.	4	0	2	0	0	0
Cummings, 1b.	4	0	0	7	1	0
Mariott, 3b.	3	0	0	1	5	1
White, cf.	3	1	1	1	0	0
Lundy, ss.	3	1	2	4	4	0
Farrell, rf.	4	1	2	0	0	0
Jones, c.	4	0	1	10	5	0
García, 2b.	3	0	0	3	3	0
Henderson p.	4	0	0	1	2	1
Totales	32	3	8	27	20	1

Chicago . . . . 010 002 000—3
Bacharach . . . . 000 200 100—3

SUMARIO

Two base hits: Curry. Three base hits: Hines. Jonron: Farrel. Bases robadas: Hines White. Double plays Malarches a Brown, García, Lundy, a Jones. Bases por bolas: Henderson 5; Curry 1; Foster 1. Struck out: Henderson 7; Curry 3. Foster 2. Hit: por Curry, Marcel. Umpires: Hayes y Fyfe.

CAMPEONATO DE CARAMBOLA LIBRE

Ayer fué día de calma en el Club Martí, el club de los fanáticos billaristas, el club de la gente "bien" y del movimiento. Solamente se han jugado dos partidos del famoso campeonato de carambola libre que con tanto entusiasmo y brillantez se está jugando. Los partidos de ayer no fueron de los más interesantes que se han jugado. Mario Blanco, jugador de tercera categoría ganó con facilidad a Eustaquio Núñez, dejándolo en 90 para cien. Y Juan Fort, que es uno de los que mejor lucen en el campeonato, ganó con extremada facilidad a Antonio González, dejándolo en 106 para 150.

Hoy sí se darán buenos partidos a juzgar por los jugadores que en los partidos toman parte.

Emilio Comerma, el invicto en la categoría segunda tendrá que medir sus fuerzas con Ricardo Mondragón que hoy ocupa el segundo lugar. Y es muy fácil que desde hoy se ponga en primer lugar porque muy fácilmente puede ganar a Comerma. Mondragón está en admirable juego y está jugando con un entusiasmo tan grande que muy bien puede llegar al triunfo definitivo. Por eso llamamos la atención a Comerma de que se ponga en guardia porque muy sin novedad el mejicano puede darle una "pinchadita" en el score.

El resultado de los partidos jugados ayer por la tarde es el siguiente:

Tercera categoría: a 100 carambolas
Mario Blanco. 100
Eustaquio Núñez. 90
Ganador: Mario Blanco.

Segunda categoría: a 150 carambolas
Juan Fort. 150
Antonio González. 106

Programa de los partidos que se jugarán hoy domingo 3, a las 9 de la mañana.

Tercera categoría: a 100 carambolas
Luis Rodríguez Lamult vs. Ignacio Baranda.

Segunda categoría: a 150 carambolas
José Alonso vs. Fernando García.
Ricardo Mondragón vs. Eusebio Sopo.
Ricardo Mondragón vs. Emilio Comerma.

Estos partidos darán comienzo indefectiblemente a las nueve de la mañana.

JAMES JIM CORBETT RECLAMA AHORA DAÑOS Y PERJUICIOS

FILADELFIA, octubre 2. (UP).— El excampeón de boxeo de peso completo del mundo James Jim Corbett, ha presentado ante los tribunales de justicia de esta ciudad una demanda por daños y perjuicios al Comité directivo de la Exposición Sesqui Centenal y contra el Ayuntamiento de Filadelfia, por no haber tomado en consideración sus derechos previos y exclusivos sobre cualquier espectáculo de boxeo que dentro de los terrenos de la Exposición se celebrasen, concesión que se le había otorgado al reclamante, y autorizar la celebración del match entre Tunney y Dempsey.

ESTA TARDE EN REGLA PARK

Esta tarde a las dos en punto, se llevará a efecto en los terrenos del Regla Park, un interesante desafío de base ball entre los Club Belot y Gener.

Una vez terminado el desafío entre gasolineros y cigarreros, comenzará un magnífico partido de foot ball entre los equipos del Centro Español de Regla y el de la Isla de Cuba.

Si gran entusiasmo ha despertado entre los amantes del Emperador el primer match de la tarde, mucho más es el que se nota entre la afición por ver alineados nuevamente a estos dos equipos.

Los precios serán los de costumbre, un peso los palcos con cuatro sillas y veinte centavos la entrada a glorieta.

El día doce, será el magnífico Field Day organizado por el Centro Español de Regla para celebrar el Día de la Raza.

ESTA TARDE SE DECIDE EN LOS COURTS DEL CUBA TENNIS QUIEN HA DE BATIRSE CON EL MARIANAO

En reñidos matchs se anotó dos puntos el club de Pepín Fernández por uno solo el San Carlos

A LAS DOS COMIENZAN LOS JUEGOS

Gran concurrencia, enorme entusiasmo el manifestado ayer por incontables fanáticos que asistieron a los courts del elegante Cuba Tennis a ver batir el cobre entre los ases de Pepín Fernández y los del Club San Carlos en los semifinales del interesante torneo de la copa Habana. Damas y damitas, el más bello y hermoso conjunto de la mujer cubana que ha hecho acto de presencia en court de tennis alguno, apareció en la tarde de ayer engalanado el club de la antigua calle de Cocos, hoy Alfredo Martín Morales, contribuyendo en gran parte a que los players realizaran el mejor esfuerzo.

El primer match, que fué de singles, Miguel de la Fe, del Cuba Tennis, derrotó a Sammy Albizury, del San Carlos, con score de 6-3, 6-4, 8-6, y en el de dobles volvió a repetir el Cuba con su pareja de Gustavo Gay y Paco Muñoz, la que venció a la del San Carlos con anotación de 6-2, 6-2, 6-0, un score apabullante, de esos que no dan lugar a que resulten dudas. El segundo match de singles se lo anotó a su favor el San Carlos, después de discutirlo mucho con Aurelio Muñoz, siendo el vencedor M. A. Fernández y su score el siguiente: 6-3, 6-2, 0-6 y 6-1.

Actuó de referee en el primer match el señor Manuel Paris; en el segundo el doctor Camejo, en el tercero abuelito Jorge Sánchez. Demás está que digamos que los señores jueces se portaron a la campana, todas sus decisiones fueron de la mayor justeza y merecedoras de todo aplauso.

Como el Cuba se anotó ayer dos puntos y el San Carlos uno, los dos matches de hoy resultan de una importancia decisiva, un doble y un single, bastándole al Cuba ganar un punto para salir victorioso, mientras que el San Carlos tiene que anotar dos puntos para vencer. La expectación es inconmensurable entre el fanatismo del racket, y el Cuba Tennis se verá desde muy temprano completamente abarrotado por la "gente bien" viboreña y toda la que sigue con creciente entusiasmo el curso del torneo por la copa Habana.

VENDEDORES

88 Compostela 88

Es la casa que mayor surtido tiene en

Toallas, Camisetas, Medias, Calcetines, Pañuelos y Perfumería en General

así como la que más barato vende.

COMPOSTELA NUM. 88

CORBATAS ITALIANAS

Ultima expresión de la más alta novedad.
Surtido completo en todos los tonos, colores y formas.
Lo más chic y elegante.
Indicadas para un regalo de gusto.

EL MODELO *Obispo y Aguacate Habana*

10188 1d-3

Champan Sport

EL IDEAL REFRESCO DE JUGO DE FRUTAS

EL REFRESCO QUE FOMENTA ENVIDIAS
IMITADO POR MUCHOS IGUALADO POR NINGUNO

TODO POR 48 cts

Los tiempos son de Economía.

Crema de Afeitar "GEM"

EN SU TUBO GIGANTE

Cuesta sólo 48 cts.; trae doble cantidad que cualquier otro tubo de cualquier marca y es mejor que la mejor.

Además REGALAMOS *una Navaja "GEM", legítima, y su hoja, con cada tubo de Crema para que experimente Ud. el placer de afeitarse con lo mejor que se fabrica.*

Este REGALO será por poco tiempo; aproveche ahora mientras damos a conocer la CREMA "GEM".

PIDALA EN FARMACIAS, PERFUMERIAS Y VIDRIERAS

Agente en Cuba: THE LEVONEL CO. — Aguiar 116. — Habana.

COLEGIALES

Tengan presente que en "ROMA", de P. Carbón, Ave. del Brasil, entre Zulueta y Monserrate, frente al Instituto, se venden libros de texto y utensilios para el colegio, además se le obsequia con calcomanías a todo el que haga sus compras en esta casa.

SI QUIERE ESTAR FUERTE Y SANO TOME SIEMPRE VERMUTH

"QUIJANO"

M.E.C.D. 2016

SOCIEDADES ESPAÑOLAS

LA SECCION DE PROPAGANDA DE LA ASOCIACION DE DEPENDIENTES CONQUISTA NUEVOS TRIUNFOS

A una labor fructífera consagrada la Sección de Propaganda de la Asociación de Dependientes; o escatima esfuerzos ni entusiasmos, fija únicamente en su empeño de aumentar el caudal social y la potencialidad de su nexo con las vivas iniciativas de la Junta Directiva de la Asociación, para engrosar la lista de asociados, y procurar los mayores ingresos para hacer frente a cuantos compromisos surjan en el sucesivo desenvolvimiento de tan benemérita colectividad.

Una activa y ardorosa acción de propaganda nueve a los miembros de la Sección que preside el batallador asociado señor Manuel García Fernández, en el seno de la institución, y prueba de ello es el impulso que en estos últimos días ha dado a los trabajos conducentes a la finalidad que alientan y persiguen de constituir delegaciones en los pueblos donde hasta ahora no había sido posible establecerlas, y con tal objeto el delegado de tan importante organismo señor Herminio Navarro, acaba de girar visitas a las delegaciones ya constituídas, y a otras localidades donde hacía tiempo se venía dedicando la debida atención para procurar establecer otras nuevas, y es ahora que en el marítimo pueblo del Mariel, por la acción decidida e inteligente de los asociados residentes en aquella población, los señores José Esteban Toledo y Alejandro Diez, se va a constituir una importante Delegación, pues como hemos publicado ya, más de doscientos socios inscriptos por los mencionados señores, forman el nuevo núcleo con que la Asociación aumenta el número de sus asociados.

Para el día diez del actual mes de octubre está señalada la fecha de la constitución del nuevo organismo y sabemos que existe el propósito de dar a dicha constitución una extraordinaria y efusiva resonancia, y al efecto se está preparando una gran fiesta, para que dicho acto responda al esfuerzo que se le dedica tanto por los elementos residentes en el Mariel como por la Sección de Propaganda. Irá ese día al Mariel una nutrida comisión, compuesta de valiosos elementos de la Asociación, entre los que se cuenta el primer vicepresidente de la Asociación y Presidente de honor de la Sección de Propaganda, nuestro amigo el incansable Lorenzo Mijares, y de ser posible, se cuenta también con que asistirá el señor Enrique Rentería, presidente muy estimable de la progresista Asociación.

Animados nosotros en contribuir al mayor esplendor de la fiesta que con tal motivo se está organizando, hemos querido dar el mayor calor a la idea que se agita entre los miembros de la Sección de Propaganda de la Asociación de Dependientes, no vacilamos en prestar nuestro modesto concurso, pues queremos dar estímulos a cuantos en este hospitalario país contribuyen a su mayor progreso, dando vida a los enaltecedores ideales, con los cuales se alimenta el espíritu y se da impulso a toda iniciativa noble y generosa; por eso felicitamos sin reserva a la Sección de Propaganda, y en particular al señor Manuel García Fernández, activo presidente de la misma.

Hoy gran baile en Asturias Juvenil

Una fiesta que ha de resultar animadísima.

El Baile ojo que celebran los simpáticos chicos de "Asturias Juvenil" en el coquetuelo home del Paseo del Prado 110, esquina a Neptuno.

Lucirá divinamente aquel gran salón de fiestas, con el adorno allí hecho.

De veinte piezas escogidas consta el programa de bailables que será ejecutado por Cartaya con una orquesta especial compuesta por doce profesores.

Varios obsequios de valor serán sorteados entre las señoritas, entre las que figura una lindísima muñeca parisién de última novedad.

Cual siempre, en cuanto acto celebra esta sociedad, presenciaremos el desfile por aquella casa de esa numerosa pléyade de gentiles y graciosas juveniles.

A "Asturias Juvenil" hoy por la noche, a disfrutar de una fiesta de la cual podrá usted llevarse un dulce recuerdo.

CONCURRIDISIMOS ESTARAN HOY LOS JARDINES DE LA POLAR

El entusiasmo despertado por el gran festival ortegano que se celebrará mañana en los jardines de La Polar es creciente.

Los asociados de las distintas sociedades que forman la Federación Ortegana se disponen a concurrir al mismo en unión de sus estimadas familias, para disfrutar de los encantos de una sugestiva matiné que será amenizada por la banda Lalin y orquesta del Sinsonte Cubano, de las típicas meriendas, y de un interesante desafío entre los equipos de La Polar y F. Fernández, los que se disputarán la valiosa copa ortegana, donada por la Federación.

Como ya hemos dicho en otras crónicas la entrada para las señoras y señoritas es gratis. Los caballeros pagarán $0.60 pudiendo adquirir las entradas en el domicilio del presidente de la Federación, Sr. Perm[illegible] Sol 33, o de la comisión que al efecto se situará en el lugar de la fiesta.

ACTOS Y FIESTAS PARA HOY

Los de Senra: fiesta en La Tropical.
Asociación de Dependientes: velada apertura de Curso.
Centro Gallego: Asamblea de Apoderados.
Club Gradense: gran jira en "Las Piedras".
Hijos de Castroverde: elegante matinee en el Carmelo.
Federación Ortegana: gran festival en La Polar.
Asturias Juvenil: Baile Rojo en los salones sociales.
Casino Español: elegante matinee.

Las grandes fiestas del "Olimpia Sporting Club"

El tema de preferencia.

En todos los círculos elegantes.

No otro que las grandes fiestas con que la prestigiosa sociedad Olimpia Sporting Club, celebrará el fausto suceso, que reviste la inauguración de su suntuoso palacete de Almendares.

Al solo anuncio de esas fiestas las damas y damitas que prestigian con su presencia los grandes "saraos", donde se hace derroche de elegancia y gentileza se dan cita para asistir al primer baile que en sus nuevos y regios salones celebrará el día 11 del próximo octubre el Olimpia Sporting Club.

El día anterior al gran baile, o sea el día 10, fecha patriótica, será el banquete.

Gran banquete que debido a las innumerables adhesiones que diariamente se vienen recibiendo en la Secretaría General, hacen de todo punto imposible celebrarlo en la Casa Club.

Será servido en la hermosa cancha.

Adornada primorosamente, se congregarán allí bajo los pliegues de su bandera social, los olimpianos y sus simpatizadores, para solemnizar con fraternal agape, el fausto acontecimiento.

El menú delicioso, está a cargo del "maitre" del Hotel Ritz.

A cargo del referido hotel estará también todo el servicio, y como de costumbre el Ritz patentizará una vez más la justa fama de que goza.

Continuando con el regio baile social del día 11, terminarán las fiestas el día 12, día de la Raza, con interesantes exhibiciones de basketball, tennis y pelota vasca, entre distintos equipos capitalinos.

En este día, durante la noche podrán admirarse los salones olimpianos, por cuantas personas deseen verlos.

Para el baile como ya lo hemos hecho constar, no se expenderán billetes de entrada.

Es de socios, y las inscripciones pueden hacerse diariamente, bien por el día, bien por la noche en la Secretaría General.

Fiesta en honor de los triunfadores de "Bohemia"

Hoy domingo se celebra en la elegante terraza del hotel Majestic el baile que se viene anunciando hace tiempo y que se tuvo que suspender por causa del ciclón.

Como el tiempo está mejor y en esta terraza no hay peligro, han acordado los directores del Certamen celebrar la fiesta hoy domingo, a las dos de la tarde.

Será una bella fiesta que en honor a los pequeños triunfadores se celebra y nadie mejor que ellos merecen este homenaje de simpatía.

Lindas señoritas vestirán los trajes cubanos así como las niñas y niños que asistan.

Sabemos que habrá varios premios para las mejores parejas y los más lindos trajes.

La entrada es sólo de un peso.

CLUB RIBADESELLA

En la junta general anual celebrada anoche por el Club Ribadesella, se acordó, a propuesta del Sr. Miguel Junco, nombrar Presidente de Honor de esta sociedad, a nuestro querido primer presidente general, Sr. Manuel Sánchez y Sánchez.

Terminada la Junta General reglamentaria, el Presidente declaró constituída la Junta General de Elecciones, siendo proclamada para dirigir la sociedad durante el año 1926-1927, la candidatura siguiente.

Presidente, Ramón Fernández Caso; Vicepresidente primero, José Ramón Roza Cerra; Vicepresidente segundo, Luciano Peón Migoya; Secretario, José Antonio Junco Rodríguez; Vicesecretario, José Díaz Pérez; Tesorero, Ramón Cuétara del Peso; Vicetesorero, Leandro Cifuentes Alvarez; Contador, Robustiano Valdés Sánchez; Vicecontador, Francisco Junco Sánchez Vocales: Manuel Sánchez Sánchez, Antonio Valle Rosete, José A. Martino Viña, Manuel Valle Sánchez, Manuel Blanco Cuétara, Ignacio Cobián Cuétara, José Cofiño Pérez, César Cerra Viña, Rafael Bode Viña, Fernando Nava Somoano, Ramón Gutiérrez Solares, Fructuoso Blanco y Blanco, José Martínez Rodríguez y Ramón Migoya Valle y Ramón Díaz Rodríguez. Suplentes: Angel González Cofiño, José Sánchez Martínez, Javier Ruisánchez Rosete, Manuel Cerra Fuentes, José Ramón Losada Alonso, Ramón Caso González.

CLUB RIBADESELLA

La Junta Directiva ordinaria se celebrará en la Secretaría del Centro Asturiano el miércoles, día 6 del actual a las 8 p. m. Orden del día: Lectura del acta anterior; informe de Contaduría; informe de Tesorera; informe de las secciones; asuntos generales; toma de posesión de la nueva Directiva y formación de las secciones.

UNION DE BELMONTE Y SOMIEDO

La junta directiva se celebrará el día 7 del corriente a las 2 y media p. m. en los salones del Centro Asturiano.

Elegancia

Medias elegantes dan un inequívoco toque de gracia al conjunto, de tal manera que puede tenerse la confianza de estar vestida con buen gusto en todo momento.

Tienen las medias "Allen A" lustre y tersura inimitables. Aunque su tejido es sutilísimo y transparente, tienen los hilos de seda pura una resistencia increíble. Se adaptan perfectamente a las formas de la pierna, a la cual imparten gracia y belleza.

Las medias "Allen A" vienen en todos los matices de ultimo estilo. Están bien reforzadas en todos los puntos sujetos a mayor roce.

Busquen Uds. en cada par la marca "Allen A".

En los siguientes colores de moda:
Champaña
Beige
Beige Rosa
Rosa-te
Color Carne
Shell

The Allen A Company
Kenosha, Wis., U.S.A.
Unicos Distribuidores en Cuba:
Brandon & Rodriguez - Aguiar 105, Habana

LA ASOCIACION CANARIA EN S. JOSE DE LAS LAJAS

La Sección de Recreo y Adorno de la Asociación Canaria cuyo presidente el señor José Ortega, no desmaya un instante en proporcionar a los asociados la mayor expansión, ha determinado ofrecer una matinée bailable el día 10 de Octubre en los espaciosos salones de la sociedad Fraternidad de San José de las Lajas, los cuales han sido cedidos generosamente por la directiva de tan benemérita sociedad, acto que ha sido comentado muy favorablemente.

El baile comenzará a las dos de la tarde, y el programa combinado es de lo más moderno. La renombrada orquesta del aplaudido director señor Pablo Zerquera es la encargada de amenizarlo.

Por la comisión han sido adquiridas varias guaguas de la empresa El Primer Modelo, las que por la cantidad de sesenta centavos, trasladarán al numeroso contingente que desde esta capital se decida a asistir.

Los señores vocales que aún no estén en posesión de los tickets, pueden pasar por la secretaría de la Sección por las noches, de 8 a 10.

SOCIEDAD DE BENEFICENCIA DE NATURALES DE CATALUÑA

CONVOCATORIA

De orden del señor Presidente y en cumplimiento del acuerdo de la Junta Directiva del día 16 de Septiembre último, y a virtud de lo dispuesto en el Reglamento, tengo el honor de citar a los señores socios para la Junta general extraordinaria, de segunda convocatoria, la que tendrá lugar el día 7 del actual a las 8 y media p. m., en el salón de actos de la Sociedad, Carlos III número 4, altos, con la siguiente

ORDEN DEL DIA:

1.—Proyecto de urbanización y edificación de 21 casas para obreros en 3 de los 13 solares del Reparto Aldecoa.

2.—Planos, Memoria descriptiva y propuesta presentada por un señor contratista, para la citada obra, con pagos aplazados y sin gravamen especial.

Por tratarse de un asunto de interés social, les ruego la asistencia.

Narciso Sala,
Secretario.

10234 1d-3

LOS LEONES REPRISAN EN MIRAMAR

La simpática Sociedad, Real Iberia Foot Ball Club, Campeones de Foot Ball de 1926, vienen patrocinando con verdadero ardor y frenesí la candidatura de la Srta. Edelmira Hernández Lloret que, desde hace tres o cuatro meses, viene ocupando el primer lugar en el Concurso Nacional de Belleza organizado por el DIARIO DE LA MARINA.

El 16 del mes de octubre, se darán cita en Miramar todos los iberistas para ofrecer a su linda "iberista' un cálido homenaje de admiración y simpatía, en un grandioso baile que, por el hecho de estar dirigido por los iberistas, garantiza de antemano su éxito.

LA MUTUA, ASOCIACION DE EMPLEADOS DE LAS CASAS DE SALUD

Anoche celebró sesión ordinaria la Junta Directiva de esta Sociedad, en su local social de Concha y Ensenada bajo la presidencia del Sr. Carlos M. Trujillo y actuando de Secretario el Sr. Manuel Guzmán.

Después de tratar los asuntos reglamentarios, informó el Sr. Secretario de las gestiones que se venían llevando a cabo por la Comisión organizadora, para el gran baile que se celebrará el 10 del presente mes a las 9 de la noche en los salones de Propietarios de Medina y Príncipe, G y 21 Vedado, y que muy pronto quedarían ultimados todos los preparativos para el mismo.

Para amenizar este acto fué contratada la reputada Orquesta de Pablito Zerquera, de la que está por demás hacer elogios toda vez que los bailadores tienen gratos recuerdos de la misma. El programa bailable será de lo más exquisito, pues ha sido combinado de tal manera que habrá para todos los gustos. También nos es grato participar a los jóvenes bailadores, que han sido invitaadas 300 muchachitas de lo más selecto de la capital

SOCIEDAD DE CASTRILLON

En la noche del día 28 de septiembre, se reunió en junta la Directiva de esta Sociedad. Presidió el Sr. José Galán actuando de Secretario Bernardo García. Tomando los siguientes acuerdos, viendo la precaria situación económica y la falta de salud que disfruta el socio José Alvarez Pérez quien fué durante algunos años nuestro Secretario, donde ha prestado muy buenos servicios a esta sociedad, siendo socio muy entusiasta desde su fundación, la Directiva acordó socorrerle con la cantidad de treinta pesos para ayudar a sus familiares en sus necesidades más perentorias.

Se trató de la fiesta que esta sociedad ha de celebrar en honor de sus asociados en el Salón Ensueño de La Tropical el día 24 de octubre a cuyo efecto se nombró una comisión formada de los Sres. José Galán, Adolfo González, Bernardo García y Manuel Inclán.

Vaya una mujer linda!...¡Está fenómeno....!

Así está la sidra COVADONGA, sabrosa hasta la última gota. Mientras mas la toma mas la desea.

PARA MUJERES HERMOSAS CUBA - PARA SIDRA LA COVADONGA

Unicos Importadores TAULER SANCHEZ Y CO. - Inquisidor 38. -Ado. 96. -Telf. A1316.

M.E.C.D. 2016

INFORMACIONES DEL ESTADO, LA PROVINCIA Y EL MUNICIPIO

NOTICIAS DEL MUNICIPIO

A LAS TRES DE LA TARDE DE HOY SE CELEBRARA EN EL AYUNTAMIENTO UNA SESION EN HONOR DE NUESTROS HEROES

Se dió cuenta al Municipio de haberse constituído en esta ciudad una "Feria de Navidad" que ha de celebrar diversos festejos durante los días 23, 24, 25 y 26 de diciembre próximo

INVITACIONES AL ALCALDE

El señor Enrique Rentería, Presidente de la Asociación de Dependientes del Comercio, ha invitado al Alcalde Municipal, para el acto de la apertura de curso que tendrá lugar en el local social de esa Asociación, hoy, domingo, a las ocho y media de la noche.

Con el mismo objeto ha invitado también al Alcalde, el Gobernador Provincial, para la Granja Escuela "Pozos Dulces", el día 4, a las 9 de la mañana.

DE PERSONAL

El Presidente de la Comisión del Servicio Civil, ruega al Alcalde le informe qué persona desempeñaba el cargo de Jefe de la Banda Municipal en el año de 1919, para resolver en definitiva la petición de la propia Alcaldía, de que por esa Comisión sea declarada cesante en ese cargo.

La señora Mariana Cherizola y Hernández, reclama las dos mensualidades que le corresponden como familiar del empleado del Ayuntamiento, señor Carlos Morales y Martín.

Marto Giral y Ordóñez, reclama del Alcalde, los haberes dejados de percibir el día 6 de julio del año anterior, hasta el 1o. de abril del actual y que fué el tiempo que estuvo cesante en dicho cargo y en el que fué repuesto por resolución de la Comisión del Servicio Civil.

FERIA DE NAVIDAD

Se le ha dado conocimiento al Alcalde Municipal de la constitución de Feria de Navidad S. A., y que habrá de celebrar distintos festejos en esta ciudad, durante los días 23, 24, 25 y 26 del mes de diciembre del año actual.

A LOS FOSOS

Dá cuenta el Capitán de la Quinta Estación de Policía de la remisión a los Fosos Municipales del Ford 16,439, por carecer de título el chófer que lo manejaba.

SESION SOLEMNE EN EL AYUNTAMIENTO

Una comisión de la Institución Nacional de Patriotas, presidida por el Comandante Néstor Nodarse, en compañía de los señores Mario M. Morales, Comandante José Irigoyen, Coronel Federico Grajales y Comandante García Espinosa, concurrieron ayer por la mañana al Despacho del Alcalde Municipal p. s., señor Manuel Pereira, con el propósito de invitarlo para la sesión solemne que tendrá efecto, hoy, domingo, a las 3 de la tarde, en el Salón de Sesiones del Ayuntamiento, en memoria de los Mártires de la Independencia.

El señor Pereira, prometió a sus visitantes asistir a ese acto patriótico, el que han sido invitadas las demás autoridades.

RESUMEN DEL JEFE DEL REGISTRO GENERAL

El señor Pedro Sautis, Jefe del Registro General del Municipio, han rendido un minucioso informe al Alcalde Municipal, dándole cuenta de que por ese Negociado se recibieron durante el pasado mes de diciembre 9,405 notificaciones de multas, recibidas de las distintas Estaciones de Policía y de la Policía de Obras Públicas. De esas multas, figura en la relación el número de 1,509 la Décima Estación y con el de 1,476 la Sección del Tránsito.

También consigna en ese informe el Jefe del Registro General, que por el mismo se han recibido en ese mes 14,956 asuntos y se han cursado 1,051 salidas. Por último se dice en ese informe que desde el 1o. de julio hasta el 30 del anterior mes, se han cursado 46,838 asuntos.

LOS PAGOS DEL PERSONAL

Ayer se procedió a pagar a los empleados de la Academia y Escuela Municipal de Música, el sueldo correspondiente al pasado mes de septiembre.

El lunes continuarán los pagos, y probablemente en los primeros días de esa semana, se hará entrega de la cantidad correspondiente al cuerpo de la Policía Nacional.

NUEVAS INSCRIPCIONES

Durante el día de ayer se inscribieron en el Negociado de Transporte y Locomoción 227 vehículos de distintas clases, en su mayoría automóviles y que produjeron una recaudación por ese concepto de $13,051.00.

LO QUE TRIBUTA LA HAVANA ELECTRIC

El doctor Luis Carmona, Secretario de la Administración Municipal, ha informado al Secretario de Hacienda, que la única compañía que tributa al Municipio por kilómetro de vía en explotación es la Havana Electric Railway Light and Yower Company, que tiene actualmente, según los datos que obran en poder del Departamento respectivo, 107 kilómetros 59 metros en explotación y paga por el concepto de Impuesto Terrestre a razón de 50 pesos por kilómetro en explotación, que hacen un total de $5,350.00.

LA CONCESION A LA COMPAÑIA TELEFONICA

El Secretario de la Administración, evacuando una consulta formulada con anterioridad, ha informado a la señora María Núñez Morán, que la concesión otorgada a la Compañía del Servicio de Teléfonos de la Habana, es del Estado y no del Municipio, y que en caso de incumplimiento por parte de la compañía de alguna de las partes del contrato debe recurrir ante los Tribunales de Justicia y no ante los representantes del Estado o del Municipio.

ASPIRANTES A CHAUFFEUR

En la Alcaldía presentaron ayer sus solicitudes para ser examinados de chauffeurs los señores: Alicia Paniagua, Melmouthe Mitdrell, Rogelio Muñoz y Zayas, Valeriano Alvarez, María J. López y José Pedro Muñoz.

MOTIVOS DE CESANTIA

La Comisión del Servicio interesa del Alcalde, le informe cuales fueron los motivos que tuvo la Administración Municipal para decretar la cesantía de Hortensia Bravo de León y María del Carmen Valladares y Morales, profesoras de la Escuela Municipal de Música.

También la Comisión pide antecedentes para resolver apelaciones presentadas por María Luisa Chartrán Viuda de González, declarada cesante como profesora de la citada Escuela de Música.

Dicho organismo oficial interesa de la Alcaldía se le diga que personas desempeñaban en 30 de junio de 1919 los cargos de farmacéutico de casa de socorro que hoy ocupa el doctor Armando de la Vega y Gener; de médico del Hospital Municipal, que ahora desempeña el doctor Armando de la Vega y Delaville; y de comadrona del propio Hospital, que desempeña Julia Arencibia y Andrade.

Esta petición se hace para resolver la solicitud de inamobilidad solicitada por el Alcalde a favor de esas personas.

TRASPASO DE AUTOMOVILES

En el Departamento de Gobernación, fueron legalizados ayer, los siguientes traspasos de automóviles:

Blanca Cao a J. Jelensky, un Chevrolet, chapa 12664; Aurelio Boza y Masvidal a Manuel Martínez, un Dodge, chapa 1226; Idelfonso Ramos a Roberto B. Peña, un Chevrolet, chapa 6405; Compañía del Auto Universal a Carlos Valdés, un Ford, chapa 7043; Compañía del Auto Universal a Santiago Domínguez, un Ford, chapa 11904; Enrique Andino a Virgilio Cabrera, un Dodge, chapa 664; Luis González a Antonio Felipe, un Ford, chapa 11266; L. B. Ross Corp. a José María Rodríguez, un Chevrolet, chapa 3327; a Oscar de la Cruz, un Chevrolet, chapa 6222; a Margarita Pérez y Pérez, un Chevrolet, chapa 6266; a María Luisa Villegas, un Chevrolet, chapa 11665; y a Julio Prats, un Chevrolet, chapa 887, extra; Fernando Manso a Maximino Alvarez, un Chevrolet, chapa 11769.

MOTIVOS DE CESANTIA

La Comisión del Servicio interesa del Alcalde le informe cuáles fueron los motivos que tuvo la Administración Municipal para decretar la cesantía de Hortensia Bravo de León y María del Carmen Valladares y Morales, profesoras de la Escuela Municipal de Música.

También la Comisión pide antecedentes para resolver apelaciones presentadas por María Luisa Chartran viuda de González, declarada cesante como profesora de la citada Escuela de Música.

Dicho organismo oficial interesa de la Alcaldía se le diga qué personas desempeñaban en 30 de junio de 1919 los cargos de farmacéutico de casa de socorro que hoy ocupa el doctor Armando de la Vega y Gener: de médico del Hospital Municipal que ahora desempeña el doctor Armando de la Vega y Delaville, y de comadrona del propio Hospital, que desempeña Julia Arencibia y Andrade.

Esta petición se hace para resolver la solicitud de inamobilidad solicitada por el Alcalde a favor de esas personas.

DE ESTADO

LLEGADA DEL ESCULTOR SICRE

El señor Encargado de Negocios ad-interín de Cuba en París, informa a esta Secretaría lo que sigue:

"Tengo el honor de comunicar a usted que, en el día de mañana, embarcará con rumbo a Cuba, después de haber terminado sus estudios en Europa, el joven Juan José Sicre, escultor de positivo talento a quien el Gobierno servía una pensión oficial.

Con esta ocasión me es grato informar a usted que el señor Sicre ha obtenido recientemente uno de los triunfos más lisonjeros que un artista de su edad y de su experiencia puede obtener en París. Recientemente expuso un corto número de sus obras en los salones del Círculo "París Amerique-Latine", siendo objeto de los mayores elogios por parte del público y de los críticos que visitaron la exposición. Entre las obras que fueron más apreciadas mencionaré un busto del doctor Antonio Sánchez de Bustamante, una estatua que el escultor intituló "Arrodillada", un grupo de "Leda y el Cisne" y, sobre todo una cabeza de Martí, realmente admirable, que despertó la admiración de técnicos y profanos, pudiendo afirmarse que nadie, hasta ahora, ha encontrado una expresión artística más elevada para traducir el genio y la personalidad del apóstol.

Han escrito sobre Sicre, elogiándolo, los críticos Waldemar Georges del periódico "L'Amour de l'Art", Gustavo Khan de la "Renaissance" y el redactor artístico de la "Revue de l'Amerique Latine".

Próximamente se organizará un salón artístico, de carácter patriótico francés, para la venta de obras de Arte, cuyo producto se destinará a la defensa del franco. La Convención organizadora de este salón ha incluído a Sicre entre los mejores artistas extranjeros de París, según carta que he tenido a la vista del señor Maurice de Waleffe, crítico del "Journal", y ha pedido a nuestro compatriota que contribuya con una de sus obras recientes".

De Instrucción Pública

REGRESA EL TENIENTE VALLE

El Ingeniero Auxiliar del Departamento, Teniente Ramón Valle Fundora, a su regreso de Filadelfia, acudió ayer mañana a saludar al doctor Fernández Mascaró, en su despacho oficial, para darle cuenta de haber rendido la misión que le fué confiada con motivo de la participación de Cuba en la Exposición del Sexquicentenario de la Independencia americana.

El Ingeniero Teniente Valle informó al doctor Fernández Mascaró de la excelente impresión que habían producido, sin distingos, las instalaciones remitidas por el Gobierno cubano y de modo muy especial la de la Secretaría de Instrucción Pública y Bellas Artes.

El Teniente Valls era portador de un mensaje que para el doctor Fernández Mascaró le entregara Mr. Joseph R. Wilsson, Presidente de la Exposición de Filadelfia en el que textualmente se consigna que "la exhibición educacional de Cuba, que alhaja el Palacio de Educación y Economía Social, es, sin duda, la más sobresaliente de todas las de su clase".

Y agrega, en referencia a la instalación de nuestras Escuelas y Centros culturales:

"Está atrayendo un gran número de visitantes. Su intensidad y perfecto acabado son indicadoras del espíritu de cooperación que Cuba ha manifestao hacia la celebración del 150o. aniversario de la Indepencia de los Estados Unidos".

Por su parte, el señor Valls nos manifestado hacia la celebración del inmejorable "cachet" que Cuba ha sabido dar a su gentilidad en este Certamen, lo siguiente:

—"El pabellón de Cuba es el único de aquella Exposición en donde NO SE VENDE NADA".

El doctor Fernández Mascaró se mostró singularmente complacido por las gratísimas informaciones del señor Teniente Valls, a quien felicitó efusivamente por el celo y esmero demostrado en su comisión.

LAS OPOSICIONES DE KINDERGARTEN EN ORIENTE

Revisada por el Señor Superintendente General de Escuelas doctor Ramiro Guerra la documentación relacionada con los nuevos ejercicios de oposición para ingreso en la Escuela Normal de Kindergarten, celebrados últimamente en Oriente, ha propuesto al Sr. Secretario de Instrucción Pública la aprobación.

Por tanto, es probable que mañana quede sancionada por el doctor Fernández Mascaró la respectiva propuesta y se cursen telegráficamente los avisos pertinentes para que las siete señoritas aprobadas, con plaza se trasladen a esta capital para incorporarse a la Escuela Normal de Kindergarten.

VISITA DE DESPEDIDA

El Catedrático del Instituto de Matanzas doctor Juan Fonseca visitó ayer mañana al doctor Fernández Mascaró, en despedida una vez terminada la Comisión que le fué asignada en el "Cursillo de Buenavista" en el que actuó como Secretario y Profesor de Preceptiva, aportando una doble cooperación, más estimable por el grado de entusiasmo que en ellas desplegó.

El doctor Fonseca se reintegrará, desde mañana, a su cargo en el Instituto de Matanzas.

INTERESANTE MOSTRACION

Para mañana, a las 11 a. m., está señalada la mostración que el doctor Andrés Segura, experto Profesor de Sordomudos, hará ante el doctor Fernández Mascaró de los adelantos que ha logrado con un alumno cubano, a quien ha reeducado victoriosamente.

ORGANIZACION DE UN "INSTITUTO NACIONAL DE CIEGOS"

El doctor Fernández Mascaró ha comisionado al doctor Johanet, Jefe del Negociado de Estadísticas de la "Instituto Nacional de Ciegos", cuyo estudio tiene ya muy adelantado asesorado por la Profesora Sra. Ascensión Sedeño y Giménez, graduada en Madrid.

El señor Johanet se dispone a ultimar prontamente su referido trabajo de organización.

Es propósito del doctor Fernández Mascaró acometer cuanto antes la creación del Instituto Nacional de Ciegos en esta capital.

DEL ESTADO MAYOR DEL EJERCITO

CONVOCATORIA PARA SARGENTOS Y CABOS DE INGENIEROS

Para aspirantes civiles y militares. Los exámenes serán el 25 de octubre corriente, a las 8 a. m. y se aceptan solicitudes hasta el 20 de octubre a las 5 p. m dirigidos al Capitán Ayudante del Séptimo Distrito, La Cabaña, Habana.

CONVOCATORIA PARA ASPIRANTES MILITARES A CADETES-ALUMNOS

Los exámenes tendrán efecto el 15 de octubre corriente a las 8 a. m. en el Morro. Se aceptan solicitudes hasta el 12 de los mismos dirigidas al Jefe del Departamento de Dirección. Apartado 8883, Castillo de la Fuerza, Habana.

La circular 25 dispone que los Oficiales que ejerzan la Abogacía se abstengan de intervenir en procedimientos criminales de la Jurisdicción ordinaria en que figuren como querellantes, acusados o denunciantes los miembros del Ejército, o en aquellos de naturaleza o índole civil en que se ejerciten acciones en defensa de los derechos e intereses del Estado en general y del Ejército en particular.

CAMBIO AL REGLAMENTO DE CABALLERIA

Se ha repartido hoy el número 13 que establece modificaciones a todo lo estatuído anteriormente sobre Equitación.

Fué confeccionado por una Comisión compuesta por el Coronel José González Valdés, Capitán Alfredo Céspedes Montes y 1er. Teniente Pedro Hiribarne y revisado por otra Comisión compuesta por el Brigadier Eduardo F. Lores, Comandante Arquímedes E. Méndez y 1er. Teniente Víctor M. Parra todos del Estado Mayor. Dicho cambio será observado inmediatamente por todas las tropas a quienes concierne.

EQUIPO CUBANO A MEJICO

Se ha autorizado al Comandante Ramón Fonts, Capitán Oswaldo Miranda, Segundos Tenientes Enrique Ros y Manuel Heres, para que en unión del Equipo Cubano que va a tomar parte en Juegos Deportivos se trasladen a la Ciudad de Méjico sin gasto alguno para el Ejército, en calidad de "Comisión del Servicio".

LOS PROFESORES DE LAS ESCUELAS DE CADETES Y APLICACION

En la Orden General 148 (párrafo 2do.) se dan a conocer todos los nombramientos de Oficiales Profesores, de las dos Escuelas mencionadas con expresión de los períodos en que explicarán asignaturas.

LAS PRACTICAS CON AMETRALLADORAS

Como resultado de las llevadas a efecto en la Escuela de Aplicación, han sido calificados "distinguidos" los 1ros. Tenientes, Vicente Gallinal y Francisco Cossio, el Capitán Enrique M. Toledo y el Alférez de Navío, Armando Caballín, por el orden en que aquí aparecen

CADETES APROBADOS

En el párrafo 3 de la O. G. 154 se hace saber que han sido aprobados todos los Cadetes de primero y segundo año que tenían que examinarse en septiembre como dispone el Artículo 130 del Reglamento de la Academia Militar. Dichos Cadetes tomarán por tanto los cursos siguientes en segundo y tercer año respectivamente.

PLAZAS TECNICAS DE CLASES

En el párrafo 4 de la C. G. 153 se dictan reglas para cubrir las plazas consideradas como técnicas o sean: maquinistas, conductores, fogoneros, reparadores de vía, retranqueros, chauffeurs (de la Compañía de Ferrocarrileros), de albañiles y carpinteros, mecánicos plomeros, electricistas, pintores, y cadeneros (de la Compañía de Constructores y Zapadores) todo ello del Cuerpo de Ingenieros.

NOTICIAS DE OBRAS PUBLICAS

SE ESTABLECE UNA NUEVA PAGADURIA PARA LA ADMINISTRACION DE LAS OBRAS DEL ALCANTARILLADO DE STGO. DE CUBA

Se encuentran en la Habana los ingenieros jefes de los distritos de Obras Públicas de Pinar del Río y Matanzas para tratar de los asuntos relacionados con la conservación y reparación de carreteras

RECONSTRUCCION DE UN DREN DE 54 PULGADAS EN LA CALLE DE LIBERTAD, EN LA VIBORA

El ingeniero jefe de Obras Públicas de la ciudad de la Habana ha informado al señor secretario del ramo que, por la División de Alcantarillado se han comenzado las obras para reconstrucción del dren de cincuenta y cuatro pulgadas en la calle de Libertad, y construcción de dos tramos, uno de 7x6 en General Lee, y otro de cuarenta y dos pulgadas en las calles Juan Delgado y Estrada Palma.

LOS INGENIEROS JEFES DE LOS DISTRITOS DE OBRAS PUBLICAS DE PINAR DEL RIO Y MATANZAS

Para tratar del progreso de obras con relación a las que se vienen ejecutando por administración, y con cargo al crédito de seiscientos mil pesos para emplearse en el año fiscal en curso en los trabajos de conservación, reparación y construcción de carreteras auxiliares, se encuentra en esta capital el ingeniero jefe del Distrito de Obras Públicas de Pinar del Río, quien partirá nuevamente para su distrito el próximo lunes.

Para los propios fines y con relación a las obras de su distrito, se encuentra también en la Habana el ingeniero jefe del Distrito de Matanzas, que regresará también a su residencia oficial el próximo lunes.

NUEVA PAGADURIA PARA LA ADMINISTRACION DEL ACUEDUCTO Y OBRAS DE PAVIMENTACION Y ALCANTARILLADO DE SANTIAGO DE CUBA

Teniendo en cuenta la importancia que ha de tener la Jefatura del Acueducto y Obras de Alcantarillado y Pavimentación del Acueducto de Santiago de Cuba, y a propuesta del ingeniero jefe administrador de dicha jefatura se ha aprobado la creación del cargo de pagador de dicho acueducto.

Anteriormente los pagos de la jefatura del acueducto se hacían por el pagador del Distrito de la provincia de Oriente.

LICENCIAS DE FABRICACION APROBADAS POR LA SECRETARIA DE OBRAS PUBLICAS

Previo informe de la Oficina de Ensanche y Embellecimiento de la Secretaría de Obras Públicas, se ha comunicado al señor alcalde municipal que pueden ser concedidas las siguientes licencias de fabricación, toda vez que no afectan al plan general de ensanche de esta capital:

Expedientes números: 13694, señor Federico Borbolla, calle Remedios y Blanquizar; 13700, señor Enrique Coppen, calle Municipio, entre Manuel Pruna y Juana Alonso, reparto Buena Vista; señor César Guerra, calle M esquina a 19, Vedado; 13812, señora Manuela Méndez, solar 5, manzana 43, reparto Los Pinos; 13651, señora Lucía Nieto, calle 27 número 342, Vedado; 13871, señor Carlos Pichardo, calle Reparto El Rubio, solar 5, manzana 18; 13689, señor José Rodríguez, calle Avenida Serrano entre Santos Suárez y Enamorados, solar 8, manzana 13 A, Santos Suárez; 13650, señor Armando Rivero, calle D esquina a 8, reparto Batista, Luyanó; 13677, señor G. A. Saladrigas, calle San Nicolás número 8; 13698, señor Constantino Soto, calle Manuel Pruna, reparto San Francisco, Luyanó; número 13655, Furniture y School Supples Co., zona urbana Falla Gutiérrez sobre diversos puntos relacionados con la subasta de la Carretera Central.

DE PALACIO

RENUNCIA Y NOMBRAMIENTO

El Jefe del Estado le aceptó ayer la renuncia al senador Barrera de su cargo de Delegado del Gobierno a los Juegos Olímpicos de Méjico, nombrando en su lugar al señor Ibrahim Consuegra.

SOBRE LA CARRETERA CENTRAL

El Secretario de Obras Públicas conferenció ayer con el Presidente

EL GOBERNADOR DE MATANZAS

Por orden del Presidente, el gobernador de Matanzas lo representará en el acto de la inauguración de la nueva Granja Agrícola de Colón.

EL BANQUETE A MARTULL Y LABORDE

El coronel Morales Coello representará al Presidente en el banquete que les será ofrecido a los aviadores del Ejército Martull y Laborde.

ELIXIR ESTOMACAL
SAIZ DE CARLOS
(STOMALIX)
Es recetado por los médicos de las cinco partes del mundo porque tonifica, AYUDA A LAS DIGESTIONES y abre el apetito, curando las molestias del
ESTÓMAGO e INTESTINOS
Dolor de Estómago
Dispepsia
Acedías y Vómitos
Inapetencia
Flatulencias
Diarreas en Niños y Adultos que, a veces, alternan con Estreñimiento
Dilatación y Úlcera del Estómago
Disentería
OBRA COMO ANTISÉPTICO DEL APARATO DIGESTIVO curando las diarreas de los niños incluso en la época del destete y dentición.
Ensáyese una botella y se notará pronto que el enfermo come más, digiere mejor y se nutre, curándose de seguir con su uso.
Venta: FARMACIAS y DROGUERÍAS y SERRANO, 28 y 30, MADRID (España)
J. RAFECAS Y CA., Teniente Rey, 29. Habana. Unicos Representantes y Depositarios para Cuba.

GRANDES ALMACENES
LOS PRECIOS FIJOS
A DE BOLIVAR y R. Mª DE LABRA
DAMOS YARDA POR VARA
NO SERVIMOS PEDIDOS DEL INTERIOR
VLTIMA REBAJA
DE PRECIOS PARA TERMINAR LAS EXISTENCIAS DE VERANO DE TODOS NVESTROS DEPARTAMENTOS
APROVECHE VD. ESTA OPORTVNIDAD

CAMAS

M.E.C.D. 2016

DE LUYANO

LA VERBENA FERROVIARIA

A medida que se aproxima la fecha en que tendrá lugar la Verbena del Club Ferroviario, crece el entusiasmo despertando en la juventud al solo anuncio de esta fiesta.

Ya están casi terminados todos los kioscos dedicados a la venta de flores y artículos de comer y beber, pequeños pabelloncitos de madera, construídos con gusto exquisito.

En estos días se procederá, bajo la experta dirección de Gottardi y Valderrama, al decorado y arreglo de esas construcciones.

El barrio Español ha de quedar precioso. Es su presidenta la señorita María Jerez y estará atendido por la señora Estrella Ruiz de Inda, y las bellas señoritas Josefina Aché, Conchita Doval, Carmita Franco, Fe Avalos, Sara Jiménez, Ana Pérez, Hiudahura Ruiz, Concha Martínez, Laura Domínguez, Zoila Cuevas, Antonia Fernández, Luisa Bernal, Antonia Bernal y Evangelina Domínguez.

Oportunamente iremos dando a conocer los nombres de las componentes de los gioscos llamados de las Flores, de los Botones y de Fantasía. o olvide que la Verbena del Club Ferrociario tendrá lugar el sábado 2 de octubre por la noche y el domingo 3, tarde y noche, así cómo que los terrenos de dicho club están enclavados entre la línea del Ferrocarril y las calles 11 y H, en el reparto Batista, en Luyanó.

Tampoco debe olvidar que tanto los trenes de Guanajay y Lisa, que salen de la Estación Central cada media hora y de los cuales habrá esos días un servicio especial, como los tranvías de la Havana Electric Lawton-Batista, en combinación con la línea de Luyanó y las guaguas automóviles que saldrán cada siete minutos de la esquina de Calzada de Jesús del Monte y Concepción, le dejan a usted a la misma puerta del Club Ferroviario.

RESTABLECIDA

Se encuentra completamente restablecido de la dolencia que le aquejaba la distinguida señora Josefa Roget de Caragol.

La felicito.

COMPROMISO AMOROSO

No es otro que el del correcto joven Aurelio Rodríguez con la preciosa señorita Isabelita Betancourt, sobrino de mi estimado amigo, Agustín del Pino, representante a la Cámara.

La boda no se hará esperar.

Emilio Cobo Rius.

MATANCERAS

EL COMITE PRO-CARNOT

Fué electo ayer.

En una reunión celebrada en la residencia del Senador Manuel de Vera Verdura quedó constituída la Junta que ha de llevar a efecto la colecta en favor de la viuda e hijos del ilustre médico desaparecido.

Para la presidencia fué electo el doctor Juan Gronlier, Gobernador de esta provincia y el Senador Vera Verdura para la vice.

Se nombró Tesorero al señor Solomón Obregón

Y Secretario al Director de "El Imparcial" Félix U. Casas, honrándose al Cronista con la Vicesecretaría.

Como vocales de dicho Comité figuran todas las personas que concurrieron a esa junta.

Daré sus nombres.

El Ingeniero Jefe de Obras Públicas, Francisco Ducassi, el Administrador de la Aduana Octavio Cruz, el Jefe de los Impuestos Mariano Algarra, el Jefe de Sanidad doctor Valentín Díaz Pardo, el Administrador de la Zona Fiscal Rafael Alfonoso, el Superintendente Provincial de Escuelas Armando Muñoz, el señor Alfredo Heydrich, el doctor Mario Fernández, el señor César Carballo, el señor Luis Mouriño Concejal del Ayuntamiento, el señor Triay y el Presidente del Consejo Provincial señor Israel Pérez.

El lunes a las tres de la tarde volverá a reunirse el Comité bajo la presidencia del doctor Gronlier, para actuar ya de firme en su labor Se repartieron ayer entre todos los asistentes a esa junta, talonarios para que trataran de llenarlos entre amigos de Armando Carnot, dándose cuenta con nuevos donativos ofrecidos, como el del Director de "Social" Conrado W. Massaguer, que se apunta con cien pesos, el de el Coronel Vicente Jorge cien pesos, el de Andrés Estrada cincuenta pesos, el de Dolores Soto veinte pesos, el de Rafael Alfonso Morales cien pesos, el del señor Argüelles cincuenta pesos, etc, etc.

El doctor Vera Verdura tomó un talonario que tratará de llenarlo entre los legisladores yumurinos, y aquellos Senadores que fueron amigos del Viejo León yumurino.

El doctor Valentín Díaz Pardo tomó el talonario correspondiente a su oficina y otro para llenarlo entre médicos de la provincia.

Se envió el talonario número uno al Vicepresidente de la República don Carlos de la Rosa.

Y una comisión que presidirá el doctor Vera Verdura visitará al General Machado para invitarle a que contribuya a la colecta.

El día 21 de octubre, fecha en que se cumple el primer mes de muerto de Armando Carnot, se dará oportunidad al pueblo para que demuestre su cariño al médico de los pobres.

En todos los barrios de la ciudad y casa que se fijarán oportunamente habrá comisiones de señoras que venderán unos votos, que se denominarán, "ofrenda a Carnot" que valdrán diez centavos y que adquiridos por el pueblo en el número que cada uno guste, serán depositados en unas urnas a cargo de dichas damas.

Hay otros muchos proyectos más para recaudar fondos para esos huérfanos del filántropo a quien llorará siempre Matanzas, inconsolable.

¿Qué más decir?

Que después de la reunión del lunes del Comité, se citará a todas las señoras y señoritas de esta sociedad, amigas de la señora viuda de Carnot, para que constituyan ellas las mesas del día 21 y laboren con el mayor entusiasmo por la idea.

Nadie, nadie quedará en Matanzas ese día sin depositar una ofrenda que sea en las urnas de las que saldrá la educación, el bienestar y tranquilo futuro de la viuda y los hijos del doctor Armando Carnot.

AGUSTIN SOLAUN

Se rindió el viejo roble.

A las cuatro de la tarde de ayer entregó su alma a Dios, después de larga y penosa agonía, el distinguido caballero cuyo nombre encabeza esta nota.

Antiguo y prestigioso vecino de Matanzas don Agustín Solaun, su fallecimiento es duelo que hoy comparte con la sociedad, la población entera por la que era considerado grandemente el noble caballero desaparecido.

Deja un hogar desolado don Agustín.

Llorándolo sin consuelo están las hijas amantísimas, las señoras del Comandante Forns Vila y la del Alcalde Municipal Benigno González, y los hijos que lo adoraban Juan Luis, César y Angelito.

Hombre de los humanitarios sentimientos don Agustín Solaun, su nombre está unido al de todas las obras benéficas hechas en Matanzas, al de todas las caridades por aquí prodigadas.

Luchador incansable, laborioso sin tregua, dedicó Solaun su vida al trabajo y al hogar del que hiciera un santuario.

Fué esposo modelo y fué padre ejemplarísimo.

Y como ciudadano, como factor importante de esta sociedad, supo hacerse admirar de todos, conquistándose afectos y cariños grandes.

El sepelio de don Agustín Solaun, efectuado en la tarde del viernes fué una palpable demostración de las simpatías que aquí gozaba y de la consideración y el respeto que siente Matanzas por sus familiares.

Duerma en paz el señor Agustín Solaun y sea para sus hijos inconsolables, para sus yernos el Comandante Forns Vila y el Alcalde Municipal Benigno González, así como para sus sobrinos los Solaun y Grande, amigos nuestros todos muy estimados, el pésame más sentido.

EL DR. OSCAR PINA

Un nuevo abogado.

Acaba de graduarse en las aulas de la Universidad Nacional de Doctor en Derecho, con las más altas calificaciones, el simpático y distinguido joven que es tan conocido en la sociedad de Matanzas, y goza lo mismo en los altos círculos habaneros de innúmeras simpatías.

Un triunfador Oscar.

Porque por sus dotes de carácter, por sus cualidades admirables, sabe captarse amigos y sumarse afectos doquiera se presenta.

En nuestro Liceo fué Oscar por muchos años, siendo muy joven aunque uno de los leaders más caracterizados de aquella sociedad. En el Tennis hoy, así como en las aulas universitarias es Oscar actualmente de los jóvenes más populares.

Periódicos y revistas en sus secciones sportivas nos traen a diario el nombre de Pina, destacándolo siempre marcadamente.

Prueba de que aquí como allá se quiere a Oscar y se le distingue merecidamente.

El nuevo abogado es hijo del ex Magistrado cubano don Severino Pina Marín, General de la guerra de independencia, y uno de los hacendados más prominentes de la región camagüeyana.

Tiene pues derecho a esperar, aparte sus personales condiciones, el recién graduado, un risueño porvenir, un próspero mañana.

Vaya con mi enhorabuena al doctor Oscar Pina Hernández, la que también envío a su fiancée la interesante, gentil y muy graciosa señorita Aurora Herques, que con él comparte orgullosa en estos momentos ese triunfo.

DE AMOR...

Gratas nuevas.

Llegan al cronista desde lejos, a través de los mares, bajo el más grato de los prismas.

Un compromiso que a estas horas debe estar ya formalizado.

Entre una señorita gentilísima, que en Matanzas figuró en nuestra sociedad en primer rango y que hoy reside accidentalmente en Madrid.

Hija la fiancée de un conocido Ingeniero que ejerce en Matanzas y es entre los Rotarios una de sus figuras más prestigiosas.

Cuanto al galán, diré que se trata de un joven Oficial del Ejército español, Capitán de Estado Mayor, que pertenece a linajuda y muy distinguida familia hispana.

Emparentados están esos novios.

Refiriéndose nuevamente a la encantadora fiancée, incógnita de esta nota, agregaré que muy bella, muy interesante y muy joven aun, cuando marchó de Cuba no había sido presentada aun en sociedad, concurriendo a nuestras fiestas con aquel grupito que entonces formaban Susy Estorino, las Urrechaga, etc., etc.

Para muy en breve ofrezco a mis lectores despejar esta fácil incógnita, cuya nueva delanto aquí, por lo muy gratamente que ha de ser acogida la noticia por todas sus amistades.

LA FIESTA DEL 10

Ultimado el programa.

En la junta celebrada el pasado martes por la Directiva del Liceo que dó aprobado el programa que ha de regir para la fiesta con que conmemora siempre aquella sociedad, la patriótica fecha.

Concierto y baile.

Con el atractivo de una dicertación por el señor Miguel Carbonell, que abrirá la velada.

Se presenta en esa fiesta de la casa cubana, por primera vez ante sus paisanos, la bella artista Erminda Schutte.

Y cantará así mismo por vez primera en aquellos salones la señorita de los Santos, la gentil Graciella.

Otros números de música completan esa primera parte de la fiesta del diez en el Liceo, que tendrá como el mas grato epílogo, el baile.

Tocará la Orquesta de Aniceto.

Y como anticipé ya en días pasados, será dicha fiesta de etiqueta

Lo impone así ya la adelantada estación.

HAVANA YACHT CLUB

La gran revista.

Llega a mis manos el último número de la excelente publicación que es organo oficial de la aristocrática sociedad de la Playa de Marianao.

Magnífico ese número último de la revista del Havana Yacht.

Grabados interesantísimos del último evento sportivo celebrado en la Habana, las regatas por la Copa "Gerardo Machado" esmaltan muchas de las páginas del cuaderno.

Records de todos los acontecimientos de sport en el mundo, con vistas de muchos ellos enriquecen esas páginas.

Y cuanto al material, nada mas ameno, mas grato, que todos cuantos trabajos firman en esas páginas figuras las mas conocidas de la intelectualidad cubana.

En su página de honor trae la revista del Yacht, la fotografía de las lindísima jeune fille Carmen Mendieta Ledón, hija del ilustre Carlos Mendieta.

Caras conocidas de los matanceros aparecen en muchas de esas fotografías.

Vaya con mi acuse de recibo por el envío tan apreciado, mi enhorabuena a los Directores de la simpatiquísima publicación.

RIERA GOMEZ

Nos abandonó ayer.

En compañía de su esposa la joven y bella dama María del Carmen Quirós embarcó el compañero queridísimo de "El Imparcial", rumbo a Cabañas, en la provincia pinareña, donde ha de hacerse cargo de un importante negocio de pesca, asociado al Senador Celso Cuéllar del Río.

Establecerán su residencia los esposos Rieza-Quirós, en un lindo chalet del poblado, en lo más pintoresco y en lo más alto de aquel lugar. En vísperas de su partida tuvo el Cronista la satisfacción de sentar al doctor Riera y a su esposa a su mesa, oyendo de sus propios labios, las risueñas perspectivas que abrigan.

Troca la pluma el Cronista por el timón que ha de guiar, resuelto, entusiasta y fesonero, a un porvenir y a un mañana, que yo le deseo lleno de venturas y prosperidades.

Au revoir compañero.

ADELARDO VALDES ASTOLFI

En la meta de sus aspiraciones.

Acaba de rendir una de las jornadas más brillantes, más meritorias, más dignas de alabanzas y de general aplauso, el simpático y culto joven que es Administrador del colega de la calle de Santa Teresa.

Acaba de graduarse en leyes.

Título obtenido a costa de los sacrificios más grandes, de las mayores privaciones.

Estudiando por la libre, trabajando sin tregua, en poco, muy poco tiempo ha logrado Adelardo Valdés Astolfi, terminar las asignaturas todas de la carrera de abogado, cuyo título ya conquistado, ostentará en fecha muy breve.

Un triunfo repito.

Que compartimos con el excelente compañero, todos los que hemos venido siguiendo su labor paso a paso, curso tras curso, asignatura tras asignatura.

Ganadas todas con altas notas.

Que es la garantía, la mejor prueba que podrá dar el nuevo abogado a los que sean sus clientes.

Mi enhorabuena muy sincera.

CARLOS M. TRELLES

Continúa lo mismo.

La mejoría iniciada hace días de la que regocijado dí cuenta a los muchos amigos del ilustre bibliógrafo, no ha seguido por desgracia el curso que todos esperábamos.

Continúa el foco neumónico que tiene en el lecho al señor Trélleh, alargando su dolencia.

En la Clínica de los doctores Núñez Bustamante se presta al distinguido enfermo los más solícitos cuidados.

Y por sus familiares, sus hijos, sus hermanos, sus sobrinos, se le atiende con el cariño y el interés más grande..

Ojalá que mis próximas nuevas sobre el estado de ese enfermo sean más satisfactorias.

EN EL INSTITUTO

La apertura de curso.

Tuvo efecto en la mañana del viernes. con toda solemnidad y ante la presencia de un gran número de autoridades locales.

Con el doctor Echemendía al frente del Claustro de ese nuestro primer centro docente, se efectuó la iniciación del curso escolar de 1926-1927. Todos los Catedráticos entre los que recordamos a los doctores Antonio J. Font Tió, Labra, Juan de la Cruz Escobar, Eduardo Meireles, Arturo Vancaneghen, Eduerdo López Centellas, Luis y Gonzalo Cuní, etc., etc., asistieron al ceremonial.

El doctor Armando Muñoz, Superintendente de Instrucción Pública honraba el acto con un crecido número de profesores.

Y vimos también gran número de alumnos, muchos de ellos en compañía de sus padres.

El doctor Arturo Echemendía, esa figura luminosa de la enseñanza cubana, pronunció un elocuente discurso, que como suyo, resultó un nuevo triunfo para el joven Catedrático.

ERASMO HURTADO DE MENDOZA

Otro matancero más que abandona la ciudad, sumándose al número grande que en estos últimos días se nos resta a esta sociedad.

Con su esposa la señora Lila Portilla traslada su hogar para la Habana el señor Hurtado de Mendoza.

La casa de su propiedad que deja ahora vacía, la va a ocupar el señor Fernando J. Cancio.

Residencia hermosa, recién reedificada, que es una de las más elegantes viviendas de esa calle de Milanés, nuestra vía principal.

NUEVO SOCIO DE NUMERO

Con motivo del sensible fallecimiento del doctor Armando Carnot, quedó vacante uno de los cincuenta puestos de socios de número del Liceo, siendo favorecido con él el señor Luis Andrés Otero, que lo seguía en antigüedad en dicha Institución.

NUEVA RESIDENCIA

Los esposos Pérez Cuba-Mena acaban de instalarse en la casa número 115 de la Calzada de General Betancourt en la Playa.

Propiedad dicha finca del señor Carlos Caballol.

En su nueva residencia se ofrecen a sus amistades los esposos Pérez Cuba-Mena.

ROSARILLO

La graciosa chiquilla que es hija de mis distinguidos amigos los esposos Ricardo Rodríguez Casares y Paquita Norales Pasalodos, guarda cama desde hace días víctima de molesta dolencia.

Por el restablecimiento de la graciosa Rosarillo, hace votos el Cronista, su amigo.

LA ULTIMA NOTA

Relacionada con nuestro gran Certamen, en el que figura con un total de cuarenta y ocho mil doscientos noventa y cinco votos, la bellísima señorita Luz María Cazimajou.

Una matancera digna de un trono.

Por su belleza, por su bondad, por sus virtudes, por su juventud, su gracia y su simpatía.

Agraciada fué recientemente la señorita Cazimajou con una victrola ortofónica.

Lo reune todo Luz María.

Hasta el nombre...

Manolo JARQUI.

SIEMPRE DURARAN.

El instinto de reverencia ha sido eclipsado por el de la actividad en el hombre y la mujer del Siglo XX. Las cosas viejas no son respetadas o conservadas, sencillamente por motivo de su antigüedad, y las cosas que ya no son útiles tienen que despejar el camino. Sin embargo, si el progreso no es inteligente, no será permanente. Siempre hemos de respirar el aire, beber agua y comer pan. Nunca se efectuará una modificación en las grandes necesidades de la vida y tampoco nos hace falta. No debemos formarnos la idea de que todas nuestras atesoradas opiniones deberán venir por tierra. Al través de toda eventualidad y peripecia, las cosas, que a semejanza de la PREPARACION de WAMPOLE han creado una reputación fundada en leales y buenos servicios, han de quedar permanentes. Para las Enfermedades Demacrantes, Linfatismo, Impurezas de la Sangre, que resultan en afecciones de la piel, etc., se ha granjeado la confianza de los médicos y del público en general, pues nunca deja de producir sus resultados. Es tan sabrosa como la miel y a la vez tan medicinal que sus efectos se hacen sentir desde la primera dosis. Contiene una solución de un extracto que se obtiene de Hígados Puros de Bacalao, combinados con Jarabe de Hipofosfitos Compuesto y Extracto Flúido de Cerezo Silvestre. El Dr. Amador Guerra, de la Habana, dice: "Siempre he usado con ventaja la Preparación de Wampole en las afecciones del aparato respiratorio." La original y genuina Preparación de Wampole, es hecha solamente por Henry K. Wampole & Cía., Inc., de Filadelfia, E. U. de A., y lleva la firma de la casa y marca de fábrica. Cualquier otra preparación análoga, no importa por quien esté hecha, es una imitación de dudoso valor. De venta en las Boticas y Droguerías del mundo.

NEVERA GLACIAL

La mejor. Visítenos y se lo demostraremos

FERRETERIA "MONSERRATE"

PTE. ZAYAS (O'Reilly) 120. Teléfonos A-3112, A-4668

RUBINAT LLORACH

La mejor agua mineral natural purgante

Aprobada por la Academia de Medicina de Paris en 1880

Sulfato de sosa..... 96 gr. 265 / Sulfato de magnesia..... 2 gr. 268 } por litro.

ESTREÑIMIENTO AFECCIONES del TUBO DIGESTIVO ATONÍA GASTROINTESTINAL HEMORROIDES

DOSIS NORMAL: un vaso de los de vino, bebiéndose luego una taza de te caliente.

(Auméntese esta dosis según el temperamento individual)

GRAN MEDALLA de ORO, Exposición Internacional de Paris 1900.

Se vende en cuartos y medias botellas en todas las Farmacias de la ISLA de CUBA.

Representantes Exclusivos para la Isla de Cuba: J. RAFECAS Y Cía. Avenida del Brasil 29. (Teniente Rey).

Fortalézcase

Tomando el GRAN VINO

SANSON

EL MEJOR APERITIVO

¡¡¡SEÑOR!!! si para curar su enfermedad de la ORINA no hace uso de

SALES KOCH

comete una torpeza grandísima

Con las SALES KOCH conseguirá seguramente hacer desaparecer esa antigua enfermedad secreta que no ha podido vencer.

Y SIN SONDAJES NI OPERACIONES Y SIN MOLESTIAS, CONSEGUIRA con las SALES KOCH la dilatación de sus ESTRECHECES, haciendo que pueda emitir la orina con facilidad, sin molestias y sin esa lentitud desesperante.

CONSEGUIRA con las SALES KOCH que las MOLESTIAS y DOLORES al orinar desaparezcan, calmando al momento esas punzadas, esos escozores o dolores, que al empezar a orinar, durante la micción o al fin de ella a usted tanto le hacen padecer.

CONSEGUIRA con las SALES KOCH que los CALCULOS y ARENILLAS sean disueltos, haciendo su expulsión insensible y modificando la propensión de su orina a esas nuevas formaciones calculosas.

CONSEGUIRA con las SALES KOCH, que su catarro a la vejiga sea curado, haciendo que su orina quede limpia de los pozos blancos, rojizos, purulentos o de sangre, que a usted tanto le preocupan.

Las SALES KOCH no tienen rival por su acción rápida y segura para curar todos los padecimientos CONGESTIVOS O INFECCIOSOS del aparato urinario, por su acción desinfectante en medio alcalino enérgico.

Las SALES KOCH sustituyen con ventaja a las aguas minerales de indicación al aparato urinario.

Si desea más explicaciones, pida a la CLINICA MATEOS, ARENAL 1, MADRID (ESPAÑA) el método explicativo infalible. LAS SALES KOCH están a la venta en la Habana, en la farmacia Taquechel, Obispo 37 y Droguería Sarrá.

La Casa Life

Visite la más extensa, variada y elegante exposición de Camas y Cunas de Acero

PRECIOS SIN COMPETENCIA

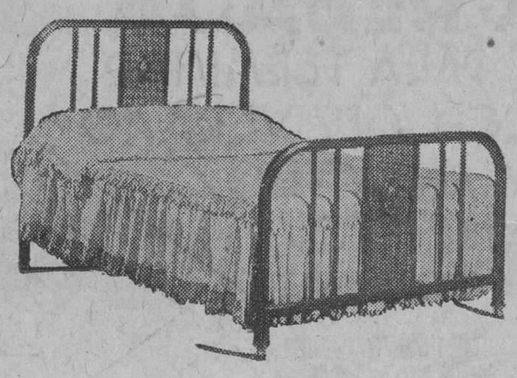

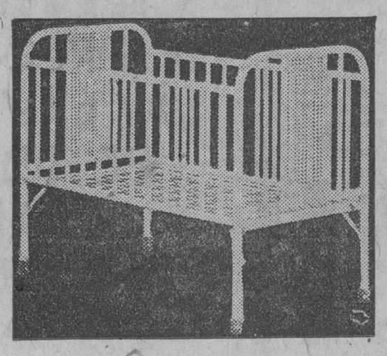

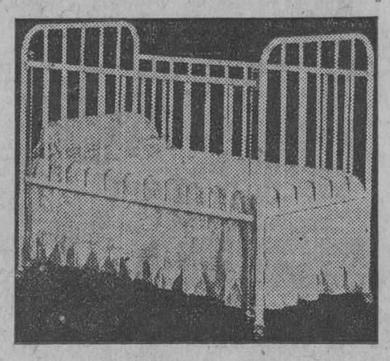

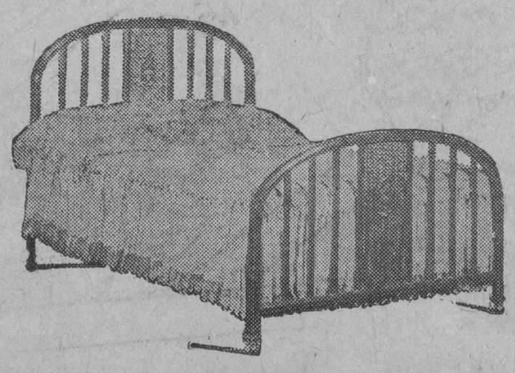

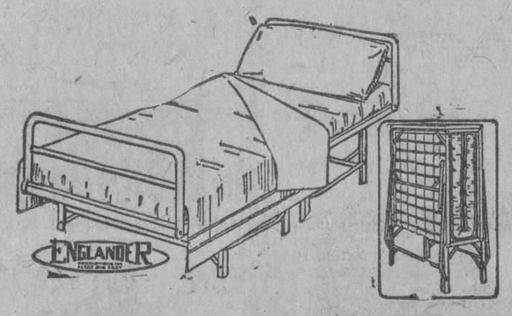

CAMA PLEGABLE, ULTIMA NOVEDAD. TODA DE ACERO, COMODIDAD SUMA.

UNICAS CASAS

San Rafael y Rayo Telf. M-7063

Teniente Rey y Habana Telf. A-6724

10233 1d-3

PINO-MARITIMO SAVIA BALSÁMICO-PULMONAR ANTISEPTICO RESPIRATORIO SARRÁ LEGITIMO 85 cts. EN BUENAS FARMACIAS

M.E.C.D. 2016

Nuga-Tone

Hace a los Hombres Fuertes y Vigorosos y a las Mujeres Hermosas y Vivaces.

Nuga-Tone es un maravilloso remedio para la sangre y los nervios. Es sumamente rico en fósforo, el cual es el mejor remedio conocido para fortalecer y entonar los nervios; y en hierro, que produce sangre rica y roja. Nuga-Tone contiene además otros seis ingredientes, los cuales alimentan, tonifican, estimulan y re-vitalizan todos los órganos débiles normalizando su funcionamiento.

Nuga-Tone es tambien un excelente remedio para las enfermedades del estómago, tales como indigestión, biliosidad, estreñimiento, gases en el estómago y en los intestinos, falta de apetito, lengua saburrosa, mal aliento, dolor de cabeza, dolores reumáticos, debilidad en la acción del corazón y mala circulación. Si Ud. desea convertirse en un hombre fuerte y robusto, o en una mujer bien formada, hermosa y de mejillas rosadas, debe empezar a tomar Nuga-Tone inmediatamente. En corto tiempo se sentirá y se verá Ud. como una persona nueva. No demora pues las demoras son frecuentemente perjudiciales cuando la salud es mala.

HOMBRES! Desean Uds. ser fuertes, vigorosos, llenos de vitalidad y ser admirados y amados por mujeres hermosas?
MUJERES! Desean Uds. ser más hermosas, con una figura esbelta, vivaces, con mejillas rosadas y cortejadas por hombres verdaderos? Si es así, tomen Nuga-Tone. Producirá seguros resultados pronta y satisfactoriamente.

Nuga-Tone es Enteramente Garantizado

a dar completa satisfacción o su dinero le será devuelto. Cada frasco de Nuga-Tone contiene 90 pastillas, o sea un mes completo de tratamiento. Vaya hoy mismo a cualquier buena droguería y obtenga un frasco de Nuga-Tone, tómelo por 20 días y si no queda Ud. completamente satisfecho con los resultados, devuelva el resto del frasco donde lo compró y el droguista le devolverá su dinero inmediatamente. Eso demuestra la certeza que tienen los manufactureros de que Nuga-Tone producirá todo lo que ofrecen. Ud. no puede perder un solo centavo. Los manufactureros asumen toda la responsabilidad. Despues que haya Ud. tomado el Nuga-Tone por algunos días, Ud. admitirá que Nuga-Tone es la mejor y más efectiva medicina que Ud. ha conocido en su vida. Muy pronto se sentirá y parecerá una persona nueva. Su vigor de la juventud, sus energías, fuerza y vitalidad, volverán pronto. Pruebe un frasco y verá Ud. lo que hace por Ud. Nuga-Tone es bueno tanto para el hombre como para la mujer. Si su Droguista no vende Nuga-Tone, no acepte ningun substituto.

AGRADECIMIENTO DEL GOBERNADOR DE LA FLORIDA AL GENERAL MACHADO

El Gobernador de la Florida, ha dirigido un despacho cablegráfico al señor Presidente de la República, agradeciéndole su ayuda e interés por la situación de la región damnificada.

He aquí el texto integro del cable:

"Gerardo Machado, Presidente República de Cuba.—Habana.—Vuestro mensaje condolencia es apreciado sinceramente por mí y el pueblo de Florida, después inspección de región damnificada, encuentro situación no tan mala como se informó."

(Firmado): JOHN W. MARTIN, Gobernador.

PUBLICACIONES

"EL ECO INTERNACIONAL"

Pulcro como ameno, sugestivo de más en más "El Eco Internacional" nos visita en su último número superando a todos los anteriores, en un bello alarde de esmero tiográfico y de importancia informativa.

Aparece en el sitio de honor un excelente retrato del primer Embajador de España en Cuba, señor Aguirra, cuya presentación de credenciales aparece recogida en una notable información gráfica que alhaja su doble plana central.

"El Eco Internacional" corrobora con este último número el justo prestigio que ha conquistado en la prensa cubana y prueba el plausible celo que a tan interesante publicación consagra su competente director doctor Vivas.

Agradecemos esta nueva atención de tan recomendable revista.

DE LA ESTACION TERMINAL

EN LA TARDE DE AYER LLEGO A ESTA CIUDAD MR. MAC RAE, ADMINISTRADOR GENERAL DE LOS FERROCARRILES UNIDOS

El gobernador de la Provincia fué a Santa Fé.—Llegó anoche el jefe de Sanidad de Cienfuegos.—También llegó el jefe militar de dicha provincia.—Movimiento de pasajeros en la Terminal

El señor D. M. Mac-Roe, que como hemos publicado, ha sido nombrado por el Consejo Directivo de Londres, Administrador General de los F. C. Unidos y líneas controladas, llegó ayer tarde, según teníamos anunciado.

El señor Mac Rae es un hombre alto, musculoso, de aspecto agradable, de trato afable y muy cortés, es joven y habla correctamente el castellano.

Como ya dijimos fué administrador del F. C. de Gibraltar en España; por el año 1909 fué Jefe de Tráfico y más tarde auxiliar del Administrador del F. C. Central Argentino. Luego, en la misma Argentina pasó a ser Administrador de la Compañía Leach's Argentine Estates Limited, en la provincia de Jujuy que es poderosa en sus negocios de caña, ganado, etc.

Es hombre de grandes empeños, inteligente, de los que gusta estudiar los asuntos con calma, fijándose mucho en los antecedentes y a juzgar por todas las noticias que de él se nos han facilitado, es posible que en breve se encauce dirigiendo a la empresa que ahora administra por buen sendero y ojalá que así sea.

VIAJEROS QUE SALIERON POR LA TARDDE

Fueron ayer tarde á: Aguacate: la señora Margot González de Rodríguez; A San Miguel de los Baños: lo singenieros Eduardo y Antonio Tellez y la señorita Agüero; a Campo Florido: las señoritas Delia Garza y Ruiz y Fita Hernández; a Matanzas: los señores Adolfo Orihuela, Salvador Rodríguez, Rafael Embade, José Ma. Piris, César Puga y Martínez Casado, José Manuel Alvarez, el doctor Medardo Veitier y familia; a Campo Florido: también la señora América Roggi de Ortiz Casamora y su graciosa hijita Violeta; a Cárdenas: Agustín Madan; a Pinar del Río: la señora del señor Alfonso Fors.

VIAJEROS QUE LLEGAN POR LA TARDE

Llegaron ayer tarde de: Pinar del Río el magistrado de aquella Audiencia doctor Ernesto Jerez Varona; de los Palacios Adrián Troncoso, el doctor Salazar; de Rancho Boyeros para seguir viaje a Matanzas la señorita Dolores Díaz.

PARA ASISTIR A SU HOMENAJE

Ayer fueron a Pinar del Río: los comandantes, recién ascendidos en el Ejército Nacional, Santiago Trujillo y Rafael Baster, a los que sus conterráneos les ofrecen un banquete por ese merecido ascenso.

LA SEÑORA LETICIA GUTIERREZ

La señora Leticia Gutiérrez, viuda de Fernández Silva, acompañada de sus hermanos Fausto y Virgilio, llegó ayer tarde de Sakua la Grande donde acaba de perder a su esposo el doctor Fernández Silva.

TREN DE SANTIAGO DE CUBA

Llegó a su hora, traído por el maquinista Abraham Marrero y el conductor Santiago Romero y por él llegaron de trinidad: señora Carmen Fraga viuda de González. Juan Rafael Medina; de Cárdenas: Anselmo Riera y señora, el inspector escolar de aquel distrito Bernardo Betancourt y su señora, Emilio Rueda, Miguel García y familia; Juan Sánchez, doctor Ramiro Pérez Maribona, Francisco Martínez Milanés; de Santa Clara: la señora María Teresa Esparza, señorita Lilia Fernández, Bernardo Alvarez, Máximo Gómez Corredera, señoritas Fifí Ascensión, María Marcelo, el señor Miximino García; de Santiago de Cuba: José Viciena, Francisco Lorie, Benjamín Martínez, Bernardo Gutiérrez; de Cienfuegos: doctor Andrés Fuentes; de Jovellanos: Antonio Landa; del Roque: el ingeniero Miguel Scher y Juan Simón; de Colón: el doctor Luis Piña; de San Antonio: Agustín Goitizolo; del Central Santa Gertrudis: el Jefe de Maquinaria de ese Central Ramón Fuente y su hijo Calixto; del Central Alava: Pedro Etchegoyen y familia.

EL JEFE DE SANIDAD DE CIENFUEGOS

El doctor Calonge, Jefe de Sanidad de Cienfuegos, llegó ayer de aquella ciudad.

EL ADMINISTRADOR DEL CENTRAL CONSTANCIA

Ayer tarde llegó del Central Constancia el Administrador de ese finca azucarera señor Bailley, acompañado de su esposa.

UN BANQUETE EN SANTA FE

Ayer tarde fueron a Isla de Pinos los candidatos a puestos políticos señores: Mario Mendoza, Miguel Angel Cisneros, Enrique González Sarraín Jr, Augusto Franqui y los señores Antonio Mestre, Enrique Arias, Pedro Ruíz y nuestro compañero en la Prensa Agustín Pomares a los que los liberales de Santa Fe en el Hotel Ceballos ofrecen un banquete hoy domingo y les acompañaba uno de los que ha organizado esa fiesta política, el señor Cecilio Sotollorca.

OTROS VIAJEROS A ISLA DE PINOS

Fueron también anoche para Isla de Pinos los señores Pedro Machado, César Hernández, el doctor José Agustín Simpson, el doctor Leandro Cañizares, su señora Andrea Valdés y sus hijos, el señor José Arriola y su señora y el señor Angel Martínez.

TREN A PINAR DEL RIO

Por este tren fueron a Pinar del Río el doctor Ibrahin Urquiaga, Ministro de Cuba en Dinamarca, su hija la doctora Blanca Rosa Urquiaga y Vento, la señora María Díaz de Pintado, el licenciado Oscar Gobel, doctor Eugenio Lissarrague y señora, Alberto Roberts; a Alquizar: José R. Morales, Pedro García; a los Palacios: J. Maristany.

EL JEFE DE LA JUDICIAL

Ayer tarde fué a Pinar del Río el señor Alfonso L. Fors, Jefe de la Policía Judicial.

TREN EXPRESO LIMITADO

Por este tren fueron anoche a Santiago de Cuba: el señor Pedro E. Lay y L., Subdirector de la Compañía Ron Bacardí, su hijo Eduardo, Daniel Bacardí, señorita Cuca de la Torre, Ermila Ortíz, María Luisa Silva de Godoy, E. J. Salis, el senador Camacho Padró; a Ciego de Avila: Enrique Vallina, Valentín Rodríguez, Armando Ampudia, Francisco Hernández señora e hijo; a Holguín: Francisco Granado, la señora Villuendas y su hija Aurora, Justo Mila, José Pérez Lora; a Santa Isabel (Fomento): Luis Loret de Mola; a Camagüey: doctor Enrique Hortsmann, el representante a la Cámara Juan Cabrera, Mario Morello, Pepe Morel; a Sancti Spíritus: señorita Esther Guzmán y su hermano el doctor Fidel Guzmán; a Matanzas: Alvaro Vázquez y señora, Avelino Gómez y señora; Julio Capo; a Victoria de las Tunas: Micaela Rodríguez y familia; a Manzanillo: doctor León F. Hirzel, Ramiro González; a Antilla: Gregorio Suárez.

UN HIJO DEL GENERAL IGNACIO AGRAMONTE

Ayer regresó a Camagüey el señor Ignacio Agramonte, hijo del general Ignacio Agramonte, muerto en la acción de Jimaguayu.

TREN A PINAR DEL RIO

Anoche regresaron de Puerta de Golpe el cosechero de tabaco Antonio Suárez Cordovés; de Pinar del Río: Juan Cardona, Joaquín Peláez y de San Juan y Martínez: Luis Guerra.

EL JEFE DEL SEGUNDO DISTRITO MILITAR

Ayer llegó el Coronel del Ejército Nacional señor Degiderio Rangel, Jefe del Segundo Distrito Militar, procedente de Camagüey. Viene con objeto de entrevistarse con el Jefe de Estado Mayor General del Ejército.

EL JEFE DEL GABINETE DE IDENTIFICACION DE LA POLICIA JUDICIAL

Ayer por el tren de la tarde, salió con destino a Santiago de Cuba, el señor José Ramón Mederos, Jefe del Gabinete de Identificación de la Policía Judicial, que va a dicha ciudad a tomar impresiones dactilográficas a varios individuos que fueron detenidos y que pueden ser los que interesa la policía de esta ciudad.

TREN DE CIENFUEGOS

Este tren, traído a su hora por el amable conductor Genaro Lavin y el maquinista Joaquín Valladares, por él vinieron, de Cienfuegos: Vicente G. Flores, Dimas, Mederos, Rafael Lavernia Romero; Luis Sánchez Escofié; Angel Soto y señora; Carmen Palacios y sus hijas Dora y Rosa; José Fernández; Víctor García; señorita Delia Revuelta; doctor Pedro Dorticos; José Tur y Rafael Lamar Corzo.

UNA EXCURSION A SAN FRANCISCO

Ayer por la tarde salió una excursión compuesta por las alumnas del colegio "Nestor Leonelo Carbonell" que van a pasar a los manantiales de San Francisco una tarde de campo. Acompañan a las alumnas sus profesoras Carmen Fernández y Dolores Prieto.

TREN A SANTIAGO DE CUBA

Por este tren, salieron ayer tarde, a Santiago de Cuba: Mariano Sánchez Ruiz; Mr. P. Pérez Lamas; Fernando P. Cardentey; la señorita Modesta Vera; el Dr. Francisco Magranes; a Camagüey: Florentino Rodríguez; señor Juan M. Reposo y señora; la Sra. Ana Nieves de Weill; el cura párroco de aquella Diócesis Evaristo Pérez; a Cumbres: Eligio Torres; a Cabaiguan: Olegario Cuervo; Francisco Antunez; Pedro Novelo y señora; María Luisa Sánchez y sus hijos; para Aguacates: Severiano Pulido; Juan Manuel Acosta; Carlos Armenteros; a Santa Clara: Eduardo Pérez; Manuel Bermúdez; José Carmenes; Luis Santos; a Matanzas: Mariano Martínez; Félix Martínez; Sebastián Torres y familia.

EL ADMINISTRADOR DE "LA LUCHA"

Ayer salió para La Salud, el señor José Hernández Guzmán, candidato a Representante por el partido Liberal, quien concurrirá en dicho lugar a una fiesta política que se celebra en honor del Gobernador de la Provincia.

EL SR. ERNESTO LOPEZ

El Gobernador Interino de la Provincia de la Habana, fué ayer a la Playa de Santa Fé, donde veranea con su distinguida familia.

Para el desayuno, para la merienda, no ha existido nada que supere al famoso alimento "TODDY", universalmente conocido como el producto que da fuerza a los desgastados, salud a los enfermos, deleite a los que gustan de las cosas buenas. Es una combinación de los mejores alimentos de la naturaleza; rico en vitaminas y proteinas, suministra al organismo humano los elementos necesarios para mantenerle cada vez mas robusto y fuerte.

NO CONFUNDA EL "TODDY" CON OTROS PRODUCTOS

Distribuidores
J. CALLE y Cía. S. en C. V. MERCADE y Cía. S. en C.
HABANA SANTIAGO DE CUBA

Representantes
SANTIAGO & MEJIA
HABANA.

ECOS DEL VEDADO

PANCHITA TORRANTEGUI

Celebra el día 4 su onomástico tan distinguida como bella señorita.

Es Panchita alta empleada del municipio habanero, siendo altamente querida y estimada por sus jefes.

Llegue hasta la estimada amiga una sincera y efusiva felicitación.

AVENTAJADA ALUMNA

Después de un brillante examen en los cursos de ingreso en el Instituto Provincial, pasa a cursar el primer año de bachillerato la linda señorita Clotilde Isola Guerra.

Felicito a la aplicada alumna y le deseo éxito en sus estudios.

OPERADAS

Un grupo de distinguidas vecinitas de la barriada han sido operadas esta semana, de apendicitis.

La atractiva señorita Angelita Sánchez Tur en las Católicas Cubanas.

La distinguida esposa del prominente miembro de la colonia castellana señor José María Rodríguez en la Clínica del Vedado por el Dr. Gustavo de los Reyes.

Por último la bella señorita Enriqueta Leiseca hija del estimado caballero señor Juan Martín Leiseca Secretario Particular del Honorable Sr. Presidente de la República.

Todas se hallan en estado satisfactorio dentro de su estado delicado.

Hago votos por su pronto restablecimiento.

Después de la temporada de veraneo en su finca del Wajay, hállanse nuevamente en su hermosa residencia de la Avenida de los Presidentes, mi estimado amigo el doctor Gustavo de los Reyes y su interesante esposa.

Sean bienvenidos

CHECHE BADIA

Con motivo de su onomástico celebrado días pasados, fué objeto la distinguida y graciosa señorita.

A su morada de Línea acudieron numerosas amigas para testimoniarel el afecto y aprecio que se le tiene.

DIA DE MODA

En el Gris el pasado Viernes, se hallaba ocupado por completo.

La interesante película "Amor de Padre", que se proyectó esa noche, fué vista con gran interés.

Una selecta concurrencia asistió entre la cual anotamos:

Señoras: Julieta Caballol de Lecuona, María Luisa Losada de Arraiz, María Miró Vda. de Basarrate, Carmen Martín de Arócena, Sarah Miró de Armstrong, Mercedes Saenz de Monzó, Delia Recio de Ortega, Mimí Masforrol de Pérez y Josefina Miró de Gutiérrez de Célis.

Señoritas: Teresa y Dulce Miró, Margarita, Alicia y Conchita Vivanco, Delia Ortega, Conchita Flores, Galvez Guillem, Teté Vidal, Berta Dardet, Cuca, Beba y Chiquití Morales de los Ríos y Velo.

NOTA DE DUELO

Al terminar daré una nota de dolor, el fallecimiento del venerable cubano Lcdo. José María García Montes en su residencia de F entre 21 y 23.

Su sepelio constituyó un acto de aprecio y respeto al desaparecido.

Una parte de nuestra mejor sociedad estaba unida por lazos de familia al distinguido desaparecido.

Elevemos al Hacedor una oración por su alma.

LorenzoBLANCO.

PULVICIDA
EUREKA
PARA BARRER SIN LEVANTAR POLVO
DESINFECTA LOS PISOS

Capas de Agua

Con vuelo extra para montar a caballo

Para andar a pie, en distintas clases y colores.
Trajes y capas amarillas para marinos y trabajadores de campo
Botas y zapatos de goma.
El mayor surtido en paraguas.

La Marina de Luz
Peletería y Sombrerería.
Plazoleta de Luz. Telf. A-1430.

Dr. L. RODRIGUEZ MOLINA

Profesor de Enfermedades de las Vías Urinarias en la Universidad de la Habana

Cirujano del Hospital Calixto García

Examen directo de riñones, vejiga, etc.

Consultas: de 10 a 12 de la mañana y de 3 a 6 de la tarde.

LAMPARILLA, 86-88. TELEFONO A-8454.

Atophan

Toda la pasión, el color y el alma popular se traducen en el ritmo de los bailes andaluces. El mundo entero admira la belleza incomparable de estas danzas. Esta admiración verdaderamente artística hace olvidar el factor primordial que representa en ellas el normal funcionamiento de articulaciones y músculos y en suma el goce de perfecta salud. El Atophán-Schering le prevendrá a Vd. siempre contra la gota y el reumatismo ó curará estas afecciones hasta en sus casos más graves. Fíjese en el envase original: tubos con 20 tabletas de ½ g.

GINEBRA AROMATICA DE WOLFE

LA UNICA LEGITIMA

Importadores Exclusivos

: : en la República : :

PRASSE & CO.

Telefóno A-1694 - Obrapía, 18 - Habana

LE AMENAZO CON UN REVOLVER

Por el vigilante número 273 fué detenido ayer el negro Ignacio García Suárez, de la Habana, de 26 años de edad, chauffeur del auto número 4797 y vecino de Calzada y H., Vedado, a petición de José Castaño Albuerne, de Guanabacoa, de 26 años de edad y vecino de Infanzón número 72, Luyanó.

Dijo este último a la policía que conducía un camión por la calle de Soledad y que al doblar por San José, el García se figuró que iba á chocar con su máquina, por cuyo motivo le insultó y le amenazó con un revólver que portaba.

García, por su parte, dijo no ser cierto haber amenazado a Castaño.

Y el vigilante número 273, ocupó un revólver Colt, calibre 32, con seis cápsulas.

Presentado García al Juez de Instrucción de la Sección Tercera, fué dejado en libertad.

ESTAFA

Juan Ramos Rodríguez, natural de España, de 32 años, socio gerente de la ferretería sita en Monte número 225, dió cuenta a la policía que el día 10 de octubre próximo pasado, se le presentó un individuo que dijo nombrarse Manuel Betancourt, comprando cocinas de gas, por valor de $201.00, dejando dicho que se les llevasen a la casa en construcción sita en San Lázaro frente a la calle de Hospital.

Agregó el denunciante que las cocinas fueron llevadas al lugar expresado, manifestando al dependiente que las condujo, el encargado de la casa, nombrado Manuel A. Cruz, que pasaría por el establecimiento para hacer efectiva la cuenta, pero esta es la hora que no lo ha hecho, por lo que se considera estafado.

LE CAYO ENCIMA UNA PUERTA

Al caerle encima la puerta que comunica los servicios sanitarios de su domicilio, calle Fernandina número 17, sufrió la fractura de los huesos de la pierna derecha, la niña Caridad Castellanos Riverón, natural de Camagüey, y de cinco años de edad.

Fué asistida de primera intención por el doctor Valiente, médico de guardia en el Hospital Municipal.

1 Coyuntura como una bisagra.
2 Curva que permite tensión.

Es tan alta como los caballos. Tan fuerte como los toros. Resiste los puercos. También es a prueba de mancha.

Hay cercas SOUTHERN para todos los usos, y especialmente para campos y gallineros. Pida su cerca por marca. Fíjese; cada rollo debe llevar un cartón amarillo con el nombre SOUTHERN.

Representante en Cuba:

JUSTO RODRIGUEZ

LONJA 534

Teléfono A-0413

GULF STATES STEEL CO.

Birmingham, Ala.
Fabricantes.

M 6 alt.

• Si tu t'étais lavé les dents avec le Dentol, t'aurais pas été forcé de l'acheter en cabriolet 1800 francs.

Si te hubieras lavado los dientes con Dentol, no necesitarías comprarte una dentadura de 1,800 francos.

El "DENTOL" (pasta, polvo, líquido y jabón) es un dentífrico eminentemente antiséptico que contiene un perfume agradabilísimo.

Elaborado de acuerdo con los trabajos de Pasteur, destruye todos los microbios de la boca; evita y cura la carie de los dientes, las inflamaciones de las encías y de la garganta. En pocos días da a éstos una blancura sorprendente y destruye el Sarro.

Deja en la boca una sensación de frescura deliciosa y persistente. Su acción antiséptica, se prolonga durante 24 horas, para destruir los microbios.

Puesto sobre algodón calma instantáneamente los dolores de muelas más violentos.

El "Dentol" se encuentra en todas las boticas y casas donde venden perfumería. Depósito General: Maison FRERE, 19, Rue Jacob, París.

LA MODERNA POESIA HABANA

EN PRENSA:

CURSO DE LITERATURA CASTELLANA (HISTORICA)

(Por Salvador SALAZAR y ROIG)

Profesor Titular, por oposición, de Historia de las Literaturas española y modernas extranjeras de la Universidad de la Habana; ex-Director del Cursillo de Verano de Segunda Enseñanza; Miembro de la Comisión designada para redactar el programa de Literatura Castellana para los Institutos de Segunda Enseñanza de la República; Presidente del Tribunal especial de exámen de Gramática y Literatura del Instituto de Segunda Enseñanza de la Habana; Académico de la Historia; Académico de la Nacional de Artes y Letras; Presidente de la Academia Universitaria de Literatura; Correspondiente de la Real Hispano-Americana de Ciencias y Letras de Cádiz; Presidente de la Sección de Literatura del Ateneo de la Habana; Presidente de la Sección de Historia, Literatura y Bellas Artes de la Sociedad Económica de Amigos del País; Redactor Jefe de la Revista de la Facultad de Letras y Ciencias de la Universidad de la Habana; Director de la Revsita "Alma Cubana"; Miembro del Consejo Universitario, etc., etc.

REDACTADO DE ACUERDO CON EL PROGRAMA OFICIAL PARA LOS INSTITUTOS DE SEGUNDA ENSEÑANZA DE LA REPUBLICA, DEL CUAL FUE PONENTE EN LA COMISION DESIGNADA AL EFECTO POR EL HONORABLE SEÑOR SECRETARIO DE INSTRUCCION PUBLICA Y BELLAS ARTES.

HAGA SUS PEDIDOS CON TIEMPO.

LA MODERNA POESIA

PI Y MARGALL Y PLACIDO
TEL. (CENTRO PRIVADO) A-7714 APARTADO, 605
HABANA

M.E.C.D. 2016

AUTOMOVILISMO Y AVIACION

"Greenwich Folly" gana la "Copa de Oro"

ESTA REGATA Y EL TROFEO DODGE LOS GANAN MOTORES "PACKARD" BATIENDO UN RECORD

Quince inscripciones — un record para este evento — consiguió este año el discutido concurso por la famosa "Copa de Oro", el trofeo más codiciado por los amantes del automovilismo náutico.

Los mejores pilotos y los mejores botes se reunieron este año el 21 de agosto en aguas de Manhasset Bay, L. I. pero, caso único desde 1917, no compareció esta vez el famoso Gar Wood, el paladín más incansable que tenía este emocionante sport. Su delicada salud lo ha tenido este año alejado de estas bellas luchas.

De los 15 botes, 12 eran nuevos de este año, la última palabra en ingeniería náutica. Había siete cascos de Crouch, cuatro de Purdy y uno de cada uno de F. K. Lord, Johnson Wells, Simons y Hacker.

En motores estaba representado Hispano-Wright con 4 de 8 cilindros en V de aviación, Packard con 8 de 6 cilindros, Duesenberg con 2 de 24 cilindros y Chrysler con dos de 6 cilindros en un mismo bote.

El reglamento establecía un desplazamiento máximo de motor de 625 pulgadas y casco en V. Los botes hidroplanos están prohibidos desde 1922.

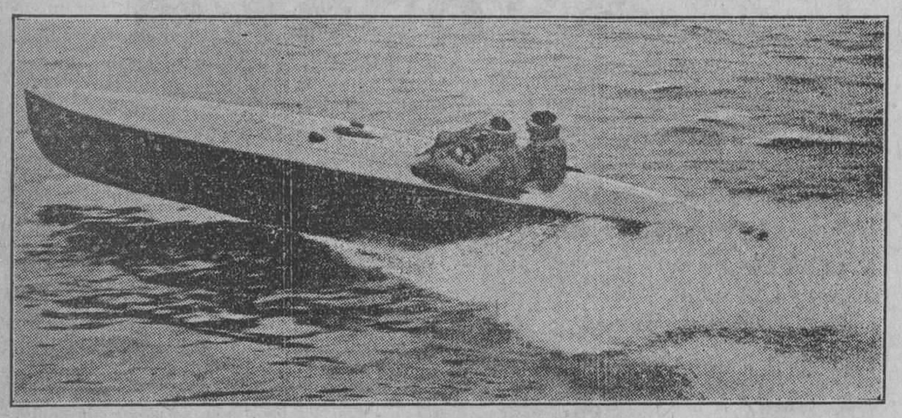

EL "GREENWICH FOLLY" CON MOTOR PACKARD GANADOR DE LA COPA DE ORO

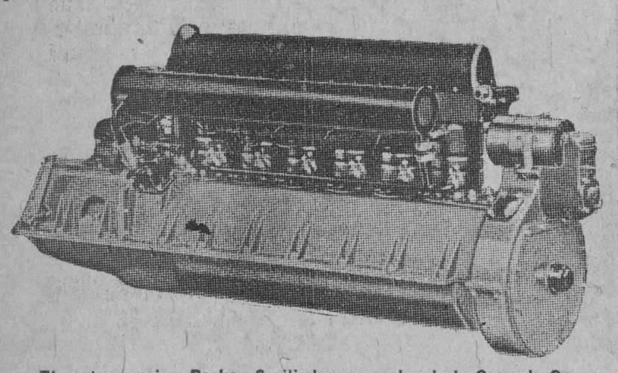

El motor marino Packar 6 cilindros vencedor de la Copa de Oro

La prueba constaba de 3 regatas de 30 millas cada una, dando varias vueltas entre dos puntos determinados. La clasificación final se estableció por puntos sumados en las tres regatas y en esta forma el resultado fué el siguiente:

1o.—Bote "Greenwich Folly", Motor Packard 6 cilindros, 978 puntos.

2o.—Bote "Shadowvite", motor His pano 3 cilindros, 944 puntos.

3o.—Bote "Palm Beach Days", motor Packard 6 cilindros, 869 puntos.

4o.—Bote "Impshi", motor Duesenberg 24 cilindros, 805 puntos.

5o.—Bote "Miss Columbia", motor Packard 6 cilindros, 635 puntos.

El pilot del bote vencedor lo era su dueño Geo H. Townsend y el casco fué diseñado por Lord y construído por Nevins, su motor es un Packard 6 cilindros.

El "Shadowvite" es propiedad del millonario Carl Fisher y fué piloteado por V. Kliesrath.

La sensación del día la dió el "Baby Bootlegger" vencedor en 1924 y 1925 manejado esta vez por el Coronel Vincent, el ingeniero jefe de la Packard, autor del motor de su propio bote. El Coronel no solo ganó espectacularmente la primera regata contra 14 concurrentes, sino que rompió el record mundial del año pasado (con el "Nuissance", también con Packard), elevándolo a la soberbia cifra de 50.53 m. p. h. Una milla de ventaja es la que sacó a su más próximo rival, que lo fué el "Imp" con motor Hispano. "Solar Plexus" llegó tercero y "Greenwich Folly" cuarto. Solo 10 botes llegaron a la meta en esta regata; los demás fueron eliminados. Uno de ellos, el "Sara de Sota" sucumbió con el casco abierto al dar una curva, no matándose su piloto por milagro.

La segunda regata perdió interés cuando el "Baby Bootlegger" que iba delante, partió el árbol de la hélice al dar esta con un madero flotante. "Shadowvite" llegó primero seguido por "Greenwich Folly", "Palm Beach Days", "Solar Plexus" "Impshi" y otros cuatro.

La tercera competencia fué ganada también por el "Shadowvite" y también fué seguido por "Greenwich Folly", "Solar Plexus", "Impshi", "Miss Columbia" y "Palm Beach Days" llegaron después por este orden, siendo los únicos supervivientes de los 15 que arrancaron en la primera regata. Las roturas de hélices y árboles transmisores, fallos de motor y entrada de agua en las curvas, motivaron la retirada de los demás competidores.

Por el sistema de clasificación por puntos ha resultado vencedor un bote que no ganó ninguna de las tres regatas pero hizo una demostración buena en todas ellas En cambio los vencedores, en la suma de puntos no fueron tan favorecidos por la irregularidad de su actuación.

Una nota interesante la dió Mrs. Cromwell, hermana de Horace Dodge, que manejó el "Nuissance" con gran maestría. Su hermano tenía cuatro botes en la regata, dos de ellos, el "Impshi" y el "Baby Watercar", con motores Duesenberg de 24 cilindros (3 hileras de 8) que constituyeron la novedad más interesante de la parte mecánica de las regatas.

EL TROFEO DODGE

Esta prueba se corrió para botes de gran porte con motores de alto desplazamiento. Consistió en cuatro regatas de 12 millas cada una. Se inscribieron tres botes especiales para este concurso a saber: "Rowdy" casco Purdy motor Packard manejado por V. Kliesrath; "Rascal" casco Purdy, motor Packard manejado por Caleb Bragg y "Cigarette LV" casco Lord motor Curtiss aviación. Además se permitió participar a los botes de la Copa de Oro y de ellos corrieron el "Miss Columbia" motor Packard, el "Baby Watercar" motor Duesenberg y otros.

Poca historia tuvieron estas regatas. Las cuatro fueron ganadas por el "Rowdy" estableciéndose al final la clasificación de 1o. "Rowdy"; 2o. "Rascal", y 3o "Miss Columbia", todos ellos con motor Packard repitiendo así la hazaña del año pasado en que también ganaron esos motores los dos primeros puestos del Trofeo Dodge.

Hubo un desgraciado accidente en esta prueba. Lo sufrió el "Baby Watercar" que naufragó en la segunda regata, resultando herido su piloto Wade Yorton, conocido driver de automóviles, quien fué llevado a un hospital.

DESPUES DE LOS GRANDES PREMIOS DE 1926

EL DEBUT DE LA FORMULA LIMITATIVA DE LA CILINDRADA A UN LITRO Y MEDIO Y EL BALANCE DE LA TEMPORADA.

La temporada automovilista de 1926, por lo que se refiere a los Grandes Premios clásicos, ha terminado permitiendo hacer un exámen de lo que ha sido el debut de la nueva fórmula limitativa de la cilindrada a 1 litro y medio.

Al anunciarse la fórmula de los Grandes Premios 1926 se hicieron una serie de pronósticos que en su mayoría han falado. Se creyó que el número de marcas participantes sería crecido, anunciándose que una serie de casas constructoras estudiaban y pensaban establecer vehículos para las carreras de este año; algunas no hicieron más que proyectar a la ligera sus nuevos vehículos sin llegar a iniciar su construcción; otras no llegaron a sacar su motor del banco de pruebas; algunas no lograron terminar sastifactoriamente la puesta a punto de sus coches, y un número mínimo logró alinear, con más o menos fortuna, sus vehículos en algunos de los Grandes Premios.

Y así el lote de participantes, que se suponía sería numeroso, fué bien limitado en todos ellos. En el Gran Premio de Francia salieron sólo 3 coches representativos de una sola marca; en el de Europa 6 coches representando a 2 marcas; en el de Inglaterra 9 coches de 5 marcas diferentes y en el de Italia, 6 coches representando a 3 marcas.

Otra de las cuestiones esperada y no realizada ha sido el lanzamiento de nuevas soluciones: los Grandes Premios de este año no han constituído más que una confirmación de las soluciones ya generalizadas el año pasado, dejando de figurar en los mismos una serie de vehículos equipados con motores un tanto revolucionarios que, al parecer, no han dado entera satisfacción en los ensayos. La serie de motores a dos tiempos construídos o proyectados por varias casas constructoras, que constituían una de las notas interesantes y sensacionales de este año no debutaron, y los que esperaban una radical evolución en el motor de carreras, que origina a su vez un cambio en la técnica del vehículo normal, han sido defreudadas.

Todo lo que representaba una seria evolución ha brillado por su ausencia en los Grandes Premios. El tan comentado seis cilindros y doce pistones "Fiat" a dos tiempos, no se ha presentado; el elegante "Sima-Violet" cuatro cilindros opuestos a dos tiempos no ha corrido en ninguno de los Grandes Premios clásicos, y se ha limitado a una discreta demostración en Boulogne; el original "Itala con las ruedas delanteras motrices no debutarán hasta el próximo año y hasta en los Estados Unidos los clásicos cuatro tiempos sobrealimentados se han mostrado más rápidos y menos irregulares que el nuevo dos tiempos "Duesemberg".

Todo cuanto representa una tendencia evolutiva ha fallado en los Grandes Premios de esta temporada, en los que, incluso ha logrado los mejores resultados la marca que presentaba los coches más normales. "Bugatti" con su litro y medio, que sin duda era le menos atrevido de los rie de victorias y ha demostrado una nuevos 1,500 cc. ha alcanzado una semayor regularidad que los coches de sus competidores.

LA SOBREALIMENTACION CLASICA Y LA SUPERSOBREALIMENTACION.

Se comenta desde hace mucho tiempo hasta qué punto es lícita la sobrealimentación de los motroes en las pruebas disputadas con reglamentos limitativos de la cilindrada: los contrarios de la aceptación en las carreras del compresor afirman, como fundamento de su punto de vista, que el sobrealimentador—cuyo empleo normal y eficaz no tiene otro objeto que mantener un buen rendimiento volumétrico a todos los régimenes y un volúmen constante de gases "admitidos" a todas las revoluciones utilizables — se presta, en carreras, a forzar la admisión en los cilindros logrando que en cada uno de ellos entre un volúmen de mezcla gaseosa superior al originado por el desplazamiento del pistón. Un motor así establecido tendría un rendimiento térmico detestable pero su potencia, si no se presentaban dificultades, sería superior al del motor sobrealimentado normalmente.

Un motor de tal género sería poco aprovechable en el servicio normal, y por elo, los pocos entusiastas de la nobles! ,'cmfwyp vbgkqj mfwy la soble alimentación, reclamaban y reclaman una reglamentación que imposibilite dicha "super-sobrealimentación".

"Bugatti" ha sido el triunfador de la temporada y su litro y medio era un coche sobre-alimentado normalmente, pudiendo ser que las dificultades de otros 1,500 cc. que no llegaron a debutar o que tuvieron debuts poco felices, no tuvieron otro origen que una "super-sobrealimentación" que los motores no pudieron digerir ni asimilar cual se esperaba.

LA VELOCIDAD DE LOS LITRO Y MEDIO DE ESTE AÑO.

La serie de Grandes Premios Europeos no han permitido, en general, comparar las posibilidades de velocidad de los nuevos litro y medio con las de los dos litros del año pasado. El Gran Premio de Francia corrido en Miramas, con cirajes en horquilla trazados sobre la pista; el Gran Premio de Europa corrido en Lasarte sobre un circuito modificado, y el de Inglaterra corrido sobre la pista de Brooklands, con "obstáculos" no permiten justas comparaciones. Sólo el Gran Premio de Italia, corrido desde 1922 sobre el autódromo de Monza, hace posibles tales comparaciones que a primer golpe de vista parecen indicar que los nuevos 1,500 cc. no són tan rápidos como se esperaba.

El vencedor de este año en Monza, realizó con su litro y medio un promedio total sobre 600 kms. de 138 kms. por hora, mientras que la media del vencedor del Gran Premio de 1925, con un dos litros, fué de cerca 159 kms. por hora. Dicha diferencia de promedios se ajusta poco a las esperanzas que se habían puesto en los nuevos litro y medio, que se suponían serían análogamente veloces que los dos litros del año pasado. A pesar de ello la diferencia real de velocidad no es tan notable como parece indicar el resultado del Gran Premio de Italia ya que si bien es verdad que el ganador "Sabipa" alcanzó el promedio anotado. Constantini, que marchaba en primer puesto, y que poco antes de terminar la carrera se vió obligado a abandonar, realizaba un promedio de 144 kms. por hora y cubrió su vuelta más rápida a unos 158 kms. por hora.

La reciente jornada de los records de Arpajón ha permitido acabar de fijar las posibilidades de velocidad de prueba "Talbot", que puede considerarse como uno de los más rápidos 1,500 cc. cubrió el kilómetro a 208 kms. 818 por hora no igualando por tanto el record del año pasado de los 2 litros que era de 215 kms. por hora y mucho menos al actual record de los 2 litros establecido por Eldridge, con un "Miller" a 224 kms. por hora. En realidad los resultados logrados por los nuevos 1,100 cc. y por los 2 litros son tanto o más interesantes que los de los litro y medio a pesar de lo que ha sido trabajada dicha cilindrada por ser la de los Grandes Premios.

EL ESTADO MAYOR DEL EJERCITO COMPRA 8 AUTOMOVILES "BUICK"

Durante la pasada semana y después de considerar lor expertos del Ejército los diferentes automóviles de otras marcas en el mercado, el Estado Mayor formalizó la compra de los Buicks por resultar los carros que correspondían mejor a las rigurosas pruebas del Ejército y al rudo servicio que deben rendir.

Siempre hemos considerado al Buick un automóvil de indiscutibles méritos, principalmente por su extraordinaria resistencia y su muy económico mantenimiento, a lo que hay que agregar que en los tres últimos años se han introducido tales refinamientos en sus carrocerías y acabado general, que no tienen nada que envidiar a los carros más costosos.

Al consignar, pues, el brillante éxito alcanzado por la famosa marca "Buick" tan conocida y acreditada, en este mercado, queremos también extender nuestra más expresiva y sincera felicitación a sus representantes en Cuba la Metropolitan Auto Company, firma cubana que goza de los más altos prestigios en nuestro comercio.

La Seguridad Absoluta en el Aire

Próximo Concurso Internacional que se llevará a efecto en los Estados Unidos.— 200,000 dólares en premios

El Mecenas de la Aviación, Daniel Guggenheim, ha decidido trabajar en forma práctica para conseguir la seguridad absoluta en los vuelos aéreos.

De su peculio personal ha donado sumas cuantiosas para obtener ese fin. Ha fundado en Nueva York una oficina con personal idóneo con el objeto de hacer una gran propaganda en el mundo entero. Hace un llamado a todos los cultores de la aviación, para que cada uno contribuya con sus conocimientos y experiencias a conseguir el fin deseado.

Para el Concurso Internacional que anuncia, ofrece Guggenheim 200.000 dólares.

Por considerar de sumo interés para nuestros lectores, reproducimos una traducción de las informaciones que hemos recibido directamente del señor Guggenheim.

Desde que Mr. Daniel Guggenheim puso 2,500,000 a disposición del Directorio de la Sociedad "Guggenheim Fund for the Promotion of Areonautics, Inc.", se ha estado estudiando la mejor forma de invertirlos en el desarrollo de la aviación.

Los miembros del Directorio, que lo forman personalidades norteamericanas, como ser W. F. Durant, Orville Wright, Elihu Root, George Goethals, Harry F. Guggenheim y varios otros, han hecho prolijas investigaciones acerca de las condiciones de la aviación en América y Europa, para lo cual han consultado peritos fabricantes y operarios de muchos países.

El lento desarrollo que existe en los Estados Unidos en la aviación comercial, se debe "al estado financiero poco satisfactorio de las compañías de líneas de navegación aérea subvencionadas por el Gobierno, y en gran parte a la falta de confianza que existe en el público por la seguridad de dichos viajes. El éxito de la aviación comercial se asegurará el día en que el público se convenza, no por las estadísticas, sino por demostraciones prácticas que prueben que el aeroplano es tan seguri como el ferrocarril y el buque.

Hoy por hoy, los Gobiernos son los únicos compradores de aeroplanos. La demanda de aparatos comerciales es insignificante comparada con la de aviones militares. Tales aparatos comerciales son una adaptación de los aparatos militares.

Lo que interesa especialmente a una compañía de navegación aérea, es que el avión reúna condiciones de seguridad y que pueda explotarse comercialmente mirado bajo el punto de vista de las entradas que se representa el trasporte de mercaderías.

"El problema principal para acercarnos a la seguridad absoluta en el aire, estriba en evitar que el aeroplano dee de volar cuando haya llegado a la velocidad mínima. Si se vuela a gran altura, es fácil recuperar la velocidad perdida y el control, pero si ésta se pierde cerca de tierra, el accidente es inevitable.

El Mayor R. H. Mayo, Ingeniero Consultor y réprestante de la sociedad Guggenheim, en Inglaterra, ha condensado en cinco puntos los factores de seguridad:

1o.—La velocidad de aterrizaje es demasiado alta y la carrera después de aterrizar, es demasiado larga.

2o.—El ángulo de deslización es demasiado extendido, lo que hace difícil acercarse a un lugar determinado.

3o.—La carrera necesaria de pararse, es demasiado larga.

4o.—El ángulo de ascensión después de elevarse, no es suficientemente grande.

5o.—Si el aeroplano está encabritado o sea en dirección hacia arriba, peligra su estabilidad y pierde el control.

Sin embargo, a pesar de todas estas dificultades, la investigación nos revela el hecho de que se han dado grandes pasos par acontrarrestarlas.

En Inglaterra, por ejemplo, el Profesor Melville, está actualmente preocupado de un trabajo fundamental, cuyo valor está demostrado en el ala seccionada. Handley Page. El aeroplano sin cola del Capitán Hill, es otro gran paso dado hacia la estabilidad inmanente. El extraordinario desarrollo en el vuelo del autogiro del aviador español La Cierva, demuestra un grado de progreso evidente.

El Directorio de la Sociedad Guggenheim, ha resuelto organizar un Concurso Internacional de Competencia con el fin de dar el mayor estímulo posible a todo esfuerzo que se haga en pro de la seguridad de vuelo. Se destinarán 200.000 dólares a este fin, dando oportunidad a los inventores y fabricantes del mundo entero.

El Concurso tendrá lugar en los Estados Unidos. Para formar un reglamento, se consultarán peritos de todos los países.

Periódicamente seguiremos anunciando los detalles de este Concurso y puede ya anticiparse que los puntos de mayor interés serán:

1o.—El perfeccionamiento de los instrumentos y accesorios de a bordo, y especialmente lo relacionado con la radio-navegación o cualquiera otra ayuda durante el vuelo, como asimismo el control en días nublados.

2o.—La investigación en aerología.

3o.—Encontrar los medios para que los motores sean accesibles durante el vuelo.

5o.—La incombustibilidad del fuselaje.

La aviación, entra hoy día en una nueva era y el mundo está al márgen de desarrollos que harán ver claramente que no sólo volar grandes distancias es mecánicamente posible, sino que todo el arte y ciencia de la aviación puede llegar a tener la misma base de seguridad que el ferrocarril, el vapor o el automóvil.

HAY UN AUTOMOVIL EN CADA FINCA RURAL DEL ESTADO DE ILLINOIS

El recuento que acaba de terminarse y que muestra que hay, en el Estado de Illinois (E. U. A.) mayor número de automóviles que de fincas rurales, hace resaltar el importantísimo papel que en la vida agrícola de esa región del país desempeñan esos vehículos.

Según esos datos, había en ese Estado, el año pasado, 225,915 automóviles en las fincas rurales, en tanto que el número de éstas no pasaba de 225,597. Entre los mencionados vehículos, figuraban 23,440 camiones, pero esas cifras no comprenden los tractores.

Los entendidos en la materia declaran que el aumento del promedio de la producción agrícola se debe al empleo generalizado del automóvil.

EL AUTOMOVIL DE CUBA

Se encuentra a la venta en los lugares de costumbre la última edición de "El Automóvil de Cuba". Este número de la mejor publicación de su clase hace una portada dedicada a los intrépidos aviadores Martull y Laborde por el triunfo obtenido en su último raid a la República de Haití y en sus páginas el interesante material de lectura y la profusión de sus grabados harán el regalo del lector.

En el sumario que damos a continuación se podrá apreciar el numeroso y interesante material de esta edición de esta revista, orgullo de la prensa nacional:

—Resurge la aviación militar en Cuba, Editorial.

—"Pavimentos modernos" por el doctor Carlos Alzugaray.

—Los empleados de la General Motors reciben 11 millones del fondo de ahorros de la compañía.

—Cámara del Comercio de Automóviles de Cuba.

—Recordando...

—De mes a mes.

—Seguros de Automóviles.

—Datos estadísticos.

—Los ferrocarriles Méxicanos modernizan su servicio de carga mediante el empleo de Camiones.

—Nuestro Comercio Automóvil.

—F. T. Magennis.

—La Imperial Automobile Company.

—Los modelos Buick 1927.

—El Raid Habana-Port-Au-Prince-Habana.

—El paracaída es una absoluta necesidad a bordo de los Aeroplanos.

—El Pterodoctyl.

—De San Francisco a New York en 83 horas y 12 minutos.

—El gran Premio de Francia.

—"La última creación de la gran fábrica Fiat".

—El concurso de Turismo París-Niza.

—El Gran Premio de Inglaterra.

—Cuatro, seis, ocho o doce cilindros.

—La turbina de gasolina para usos marinos.

—Un nuevo sistema de propulsión para botes motores.

—Los automóviles Sima Violet con motor Horizontal.

—C. H. Mackay.

—Como se registra el tiempo por puntos en las carreras de automóviles!

—Los nuevos caza-records.

Ralph de Palma establece un nuevo record.

—Barney Oldfield nos relata su vida.

—Todos los artículos profusamente ilustrados y la encuadernación lujosa hacen de la edición de "El Automóvil de Cuba" una revista de gran lujo.

Todo automovilista debe suscribirse a esta publicación. Director y Administrador, Fernández López Ortiz. Oficinas, Manzana de Gómez 360-62.

Suscripción anual en la República $2.00 en el extranjero. $3.00, número suelto $0.20.

Eduardo Caamaño

El señor Eduardo Caamaño representante exclusivo de la famosa marca de camiones Brockway que tan buena aceptación han tenido en esta plaza, ha regresado de norteamérica después de un visitor la fábrica que representa.

Reciba el señor Caamaño nuestro cordialísimo saludo.

EL NUEVO CHRYSLER 4 CILINDROS

Entre la gente interesada en automóviles—que es como decir todo el público—aumenta la curiosidad por conocer los detalles del nuevo carro Chrysler de cuatro cilindros que será anunciado dentro de poco.

Si bien es cierto que el señor Chrysler ha admitido que dicho carro está casi listo, todavéa no se han obtenido de fuentes oficiales noticias con respecto a sus características principales.

No obstante, rumores de Detroit vaticinan que en la presentación formal del nuevo Chrysler se hará hincapié sobre el hecho de que este modelo es un "carro de tamaño completo". Esta anticipación vale mucho, pues la espaciosidad interior para el **comfort** de los pasajeros constituye ya una característica especial en un carro de esta categoría.

Como este carro ha sido diseñado por los ingenieros que diseñaron los modelos "G", "E", y "H" se dá por sentado que el mismo presentará importantes mejoras mecánicas.

Se entiende que este carro será vendido en el mercado de los de bajo precio y que competirá activamente para ganar una proporción íntegra de este gran mercado.

UN ACTIVO COMERCIANTE SE VALE DEL AEROPLANO PARA ACELERAR LA ENTREGA DE UN AUTOMOVIL

Comprometido a entregar sin tardanza un cupé Country Club y no teniendo ninguno de esos coches en almacén, el agente de Buick en Bismark (North Dakota), E. U. A., alquiló un aeroplano para trasladarse a Minneápolis, donde podía conseguirlo. Efectuó ese viaje en cuatro horas, regresando luego en el nuevo automóvil. La distancia entre una y otra ciudad es de 725 kilómetros.

CONTESTANDO A NUESTROS LECTORES

Las preguntas a esta Sección, deben venir dirigidas a la Sección de Automovilismo y Aviación.

E. Colado Cuetara.—Cárdenas

—No debe usarse otra cosa que aceite castor en las tamboras de los frenos. Este lubricante tiene la propiedad de resblandecer los tejidos y evitar el resbalamiento. Ponga usted en práctica este sistema y verá usted que habrá evitado los inconvenientes.

G. García, Guanajay

Para bajar cuestas es recomendable no hacer uso de los frenos de emergencia, porque las tamboras sufren un fuerte desgaste. Es preferible descender utilizando la segunda velocidad y en algunos casos la primera. Así se mantiene en todo momento un control absoluto en el coche.

Manuel Torres.—Ciego de Avila

No piense en tal cosa. No le conviene a usted. Si su batería es de 6 volts, para cargarla deberá poner resistencia en ampolletas de carbón por 214 volts. Esta corriente la va usted a perder, debido a que tendrá que mantener corriendo su medidor por más de 10 horas. Le resulta mucho más económico pagar para que un taller especialista se encargan de cargar su batería. Existen en plaza unos aparatos rectificadores de corriente con los que se puede hacer la carga.

R. Alducín.—Ciudad

Seguramente la batería de su auto debe estar algo descargada. Conviene que la revise. Limpie sus bujías. Es muy recomendable cortar el contacto, abrir el gas y dar vueltas a mano rápidamente para que los cilindros se llenen de gas, sin olvidar de usar la toma de aire. En seguida, se pone el contacto y después de unas cuantas el motor debe partir.

Una revista francesa recomienda envolver el carburador con un paño empapado en agua caliente. Con este procedimiento se consigue elevar la temperatura de la nafta y así su fácil combustión.

Aguila.—Santa Clara

—Si usted no puede controlar su pie, el único medio es hacer uso del acelerador de mano en el volante. Antonio G Beltrán —Santiago de las Vegas

Es muy sencillo el ajuste. Los frenos de su Ford han trabajado con desigual presión. Es perfectamente lógico comprender que si al frenar una rueda queda más apretada que otra, el auto jira con su parte trasera al lado que le queda libre.

Los frenos deben estar perfectamente equilibrados. Para efectuar esta operación, levante con gato y soporte ambas ruedas trseras. Haga funcionar el motor, enganche y después freno. Examine cuál rueda se demora más en quedar inmóvil. Revise los tirantes y déjelos iguales para que ambas ruedas trabajen exactamente iguales.

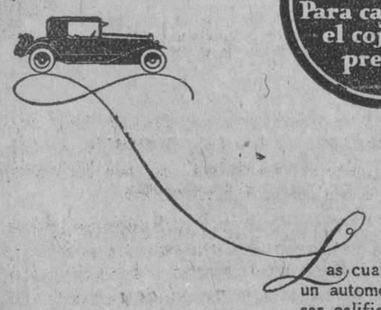

SKF
Para cada caso el cojinete preciso

Las cualidades de un automóvil deben ser calificadas, por las partes ocultas de la máquina. Si el carro tiene Cajas de Bolas SKF con toda seguridad las demás partes son de la mejor calidad.

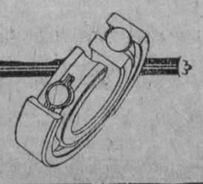

COMPAÑIA SKF DE CUBA
PTE. ZAYAS (O'REILLY) 21. TEL. M-9105
HABANA. CUBA

Es la tarea de la Cámara contener el aire-mantener la costosa cubierta redondeada y libre de excesiva flexión-y no hay cámara que ejecute su misión tan perfectamente como las Cámaras Rojas Goodyear.

CAMARAS ROJAS
GOODYEAR

M.E.C.D. 2016

AUTOMOVILISMO Y AVIACION

AUTOMÓVILES
WILLS SAINTE CLAIRE
"EL HISPANO AMERICANO"

Ya llegaron estos automóviles de exclusiva distinción y belleza de líneas, por su elegancia y resistencia es el preferido de los millonarios de los Estados Unidos, y la "hig life" universal.

El 28 de agosto de 1926, batió el record Mundial haciendo el recorrido de San Francisco a New York, en 83 horas, a razón de 1,150 millas por día; es decir 23 horas antes que el Expreso. Dicho corrido fué hecho por un coche de stock, cuya fotografía tenemos en exhibición.

Pase por nuestro salón y le daremos una demostración y se convencerá que es el más veloz, silencioso y elegante que hay en el mercado.

WILLS SAINTE CLAIRE INC.

UNICOS REPRESENTANTES

SILVA y CUBAS

Ave. de la República 261 (Antes San Lázaro)
TELEFONO U-2664 HABANA

10255 1d-3

SUSCRIBASE AL "DIARIO DE LA MARINA"

LOS ULTIMOS MODELOS

EL SEIS CILINDROS FLINT ES ORGULLO DE LA INGENIERIA AUTOMOVILISTA

Hoy nos ocuparemos de uno de los modelos solamente de esta marca dejando en preparación una magnífica información de los modelos "60" y "80" la elegancia es sello de distinción y apenas la vista se recree en su acabado se da cuenta de que tiene delante un automóvil ultra-moderno tal es la maravillosa terminación exterior e interior.

A la presente serie de automóviles de la Flint Motor Co., se ha agregado un nuevo modelo llamado el Flint Junior. El motor de este modelo es de seis cilindros, con culata en "L"; tiene 2¾ pulgadas de diámetro interior y 4¾ pulgadas de carrera de émbolo (69,8 x 120,7 mm.) El chasis está provisto de frenos en dos ruedas y neumáticos de baja presión o balones. La distancia entre los ejes es de 110 pulgadas (2,75 m.) El nuevo producto se ofrece en un solo estilo de carrocería—un estilo coche—que se vende con dotación normal y con dotación especial o de luxe. Los precios de lista en fábrica son: con dotación normal, $1,045 y con dotación de luxe, $1,090.

Se ha cambiado la designación de los presentes modelos de tamaño regular y de tamaño grande. Los automóviles de tamaño regular y los de tamaño grande se llaman ahora respectivamente serie 60 y serie 80, en vez de serie 40 y serie 55, como antes.

Los modelos de la nueva serie 60 tienen un nuevo motor Continental

Flint modelo cerrado.

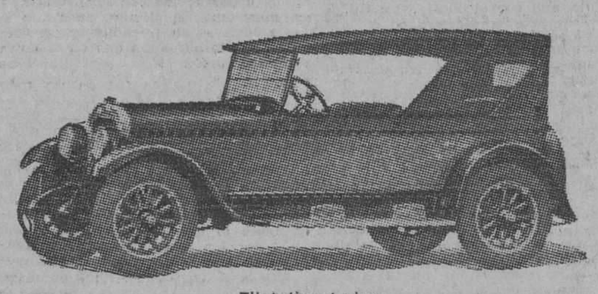

Flint tipo turing

de 3¼ ó 4⅝ pulgadas (82,5 x 117,5 mm.). El diámetro interior del nuevo Continental es ⅛ de pulgada (3,2 mm.) más grande que el del motor de los modelos anteriores. Las principales innovaciones del chasis son: bastidor más pesado, instalación de un silenciador de tipo corriente, adición de un depurador o colador de aire, montaje de coladores Purulator y Gas-Co-Lator, cerraduras coincidentales y casco de radiador reformado.

El motor del Junior Six, construído por la compañía Continental, desarrolla, según la fórmula de la N. A. C. C., 18,15 H. P. y tiene una cilindrada de 169 pulgadas cúbicas (2,70 litros). A 2800 revoluciones por minuto desarrolla una potencia efectiva de 40 H. P. al freno.

Apartándose de la práctica Durant, el cambio de marcha y el embrague forman grupo con el motor, y la planta motriz completa está soportada por cuatro puntos. El bloque de cilindros de hierro fundido forma grupo con la caja del cigüeñal. La culata de los cilindros es amobible. El cigüeñal funciona en cuatro cojinetes.

Para el movimiento dle árbol de levas y generador del encendido se netes. La lubricación es por sistema usa una cadena silenciosa Morse. El árbol de levas tiene cuatro cojide presión y comprende los cojinetes del cigüeñal, de las bielas y del árbol de levas. El sistema accionado por una bomba de engranaje instalada afuera de la caja del cigüeñal y movida por el árbol de levas a través de engranajes helicoidales. La lubricación de los otros órganos del motor es por salpicadura e inmersión. La caja del cigüeñal tiene cabida para 4,75 litros de aceite.

El grupo de ventilador y bomba de agua se halla empernado en la parte delantera del bloque de cilindros. La transmisión al ventilador es por medio de correa en V movida por el cigüeñal. La bomba es del tipo de impulsor. El ventilador tiene 16 pulgadas (40 cm.) de diámetro y consta de cuatro paletas. Las camisas o canalizaciones de agua de los cilindros se extienden hasta más abajo de la carrera del émbolo.

El sistema eléctrico, que comprende el arranque, alumbrado y encendido, está representado por un grupo Auto-Lite, y se completa con un acumulador U. S. L. de 6-8 voltios. El conmutador o distribuidor está instalado en el soporte del generador, en el lado derecho del motor. El conmutador recibe movimiento a través de engranajes helicoidales, del árbol que se conecta con el generador de regulación por tercera escobilla. Un tubo protector lleva los alambres a las bujías de encendido de 7|8 de pulgada.

El carburador Zenith alimentación de un depósito de gasolina de 12 galones (41,8 litros) instalado atrás del bastidor. Un aspirador de marca Stewart regula la alimentación. Los múltiples de admisión y de escape están fundidos en grupo y contienen un calentador de mezcla muy efectivo. Este grupo se halla instalado en el lado izquierdo del motor.

El embrague de una placa se halla incluido en el volante del motor. El cojinete de desembrague recibe lubricación desde el cambio de marcha. El embrague se distingue por la incorporación de la transmisión Hoosier.

El cambio de marcha marca Warner tiene tres velocidades adelante y marcha atrás. El árbol principal funciona en cojinetes de bolas. El tren de engranajes está montado en cojinetes sencillos. La palanca se halla instalada en el lado izquierdo del automóvil y actúa en el freno del árbol propulsor.

El eje trasero, un tipo Adams semiflotante, tiene una desmultiplicación de engranaje de 4,87 a 1. El eje delantero, también de marca Adams, es de tipo Elliot invertido y tiene sección en "I".

El mecanismo de dirección Warner es del tipo de tornillo sin fin y engranaje. Funciona en cojinetes de bolas de empuje. Su acción es irreversible. Todos los bujes son ajustables para compensar el desgaste. Los frenos de mano son de contracción exterior y funcionan en las ruedas traseras.

Los muelles se soportan en el bastidor en bloques amortiguadores de caucho, los cuales, además de suprimir el ruido, suprimen una buena parte de la lubricación del chasis. Los muelles delanteros y traseros son semielípticos. La lubricación del chasis es por sistema del inyector de alta presión Zerk.

Los instrumentos se hallan en grupo sobre el tablero, todos bajo un mismo vidrio, exceptuando el conmutador y el reloj Sterling eléctrico En el modelo 60 hay un cenicero en vez del reloj. El regulador del parabrisa se ha quitado del parabrisa y se halla ahora colocado sobre el tablero. Una cerradura coincidental montada en el cambio de marcha, actúa también en el encendido. El interruptor de este último se halla sobre el tablero.

Los gases de escape salen del motor por un tubo que los lleva a un silenciador de tipo corriente asegurado al bastidor. El bastidor de ambos modelos ha sufrido algunas modificaciones. Hay ahora un miembro tubular instalado entre los largueros o miembros laterales, paralelo al soporte delantero de los muelles traseros, que constituye un refuerzo transversal adicional.

El embrague ha sido perfeccionado con la instalación de cojinetes de desembrague grafitados. Este refinamiento evita la necesidad de lubricar los cojinetes.

Ambos modelos tienen sus motores protegidos contra la entrada de substancias extrañas, mediante la instalación de un filtro de aceite Purulator, colocado en el bloque de cilindros, un depurador de aire United, de tipo centrífugo y colador de gasolina Gas-Colator.

El motor del Flint 80, exceptuando unos pocos refinamientos mecánicos, es igual al usado en la serie anterior 55. En el motor de la serie antigua, solo el cojinete delantero estaba provisto de buje, mientras que ahora todos los cojinetes van provistos de bujes, en vez de funcionar en soportes de hierro fundido. Los casquillos de los cojinetes se hallan ahora en concavidades de la caja del cigüeñal y forman así un soporte más firme y seguro para el cigüeñal de siete cojinetes. Los largueros o miembros laterales acanalados del bastidor son ahora más profundos, pero sin modificaciones en la anchura y el espesor de sus bridas. Para proveer mayor espacio en las dos carrocerías nuevas de siete pasajeros, el faetón y el sedán, se ha alargado la distancia entre ejes en 10 pulgadas, siendo ésta de 130 pulgadas (3.25 m.) en estos dos modelos.

El nuevo motor, a 2,600 revoluciones por minuto, desarrolla 56 1|2 H. P. al freno, pero su potencia nominal, según la fórmula oficial de la N. A. C. C. es de 25.8 H. P. La potencia, según la misma fórmula del motor de los modelos anteriores, era de 23,4 H. P. Los cilindros están fundidos en grupo con la caja del cigüeñal, y el cigüeñal está soportado en siete cojinetes.

"Qué tal te parecen esas Kelly-Springfield, Pepe?"
"Pués, francamente, se me olvida que existen Venían en el coche cuando lo compré y ni siquiera las he desmontado una vez. Ya ni sé lo que es tener que cambiar una goma."

"ES una Kelly-Springfield"—es todo lo que necesita saber el automovilista que desea lo mejor. Desde hace tantos años que esta marca significa el máximo de confort, seguridad y kilometraje que el solo nombre es una garantía. Si no usa usted gomas Kelly-Springfield en su coche, pruebe una la próxima vez que tenga que comprar una nueva.

Distribuidores
RODRIGUEZ Y HERMANO
Avenida de Washington 32
HABANA

Hupmobile

Hupmobile

SEIS CILINDROS

HUPMOBILE
anuncia con orgullo

QUE, como fruto de diez y siete años de experiencia en el diseño y construcción de automóviles finos, presenta ahora un coche de seis cilindros completamente nuevo—un Hupmobile.

Para los que forman parte del numeroso y creciente grupo de automovilistas Hupmobile, para los sportsmen entendidos que conocen las tradiciones de Hupmobile, ésta noticia será causa de sincero regocijo.

He aquí, por fin, el automóvil que han esperado por tan largo tiempo—un automóvil de seis cilindros en el que se han desarrollado y perfeccionado, científica y completamente, todos los atributos mecánicos de un motor de ese tipo con la precisión y el refinamiento que han sido siempre características de los coches Hupmobile.

Auguramos una popularidad inmensa e inmediata a este nuevo Seis—y le recomendamos lo examine sin demora.

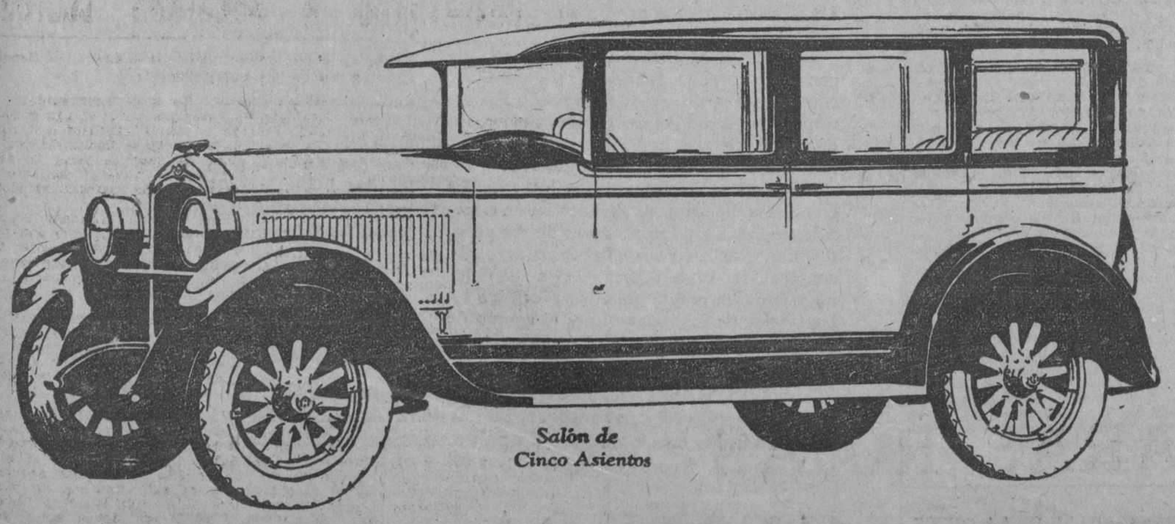

Salón de Cinco Asientos

STRAKE MOTOR CORPORATION
Prado 23. Teléfono M-3959.

Una Inversión Productiva

Cuña
CHEVROLET
$ 760
Con gomas balón

El dinero representado por el muy bajo precio de la Cuña Chevrolet, invertido en uno de estos carros tan útiles, es una inversión que paga magníficos dividendos.

Con un Chevrolet no hay que esperar trenes, tranvías ni autos de alquiler. De pueblo en pueblo se viaja con rapidez y confort y si se usa en la Habana pueden hacerse tantas diligencias cada día que en muy poco tiempo habrá ahorrado mucho más de lo que costó la máquina. Solicite hoy mismo una demostración.

Grandes facilidades de pago

DISTRIBUIDORES PARA CUBA:
LAWRENCE B. ROSS CORPORATION, S. A.
Padre Varela 171 Habana

Chevrolet Roadster No. 1. 30" Monroe & Company, Habana

M.E.C.D. 2016

AUTOMOVILISMO Y AVIACION

NOTAS DE LA CIUDAD MAGICA

En Filadelfia se está celebrando una Exposición Internacional, conmemorando los 150 años de la Independencia Americana, todas las naciones del mundo civilizado tienen sus edificios donde exponen a los millones de visitantes los productos de la agricultura e industria del país. Los Estados Unidos cuya potencia industrial no es discutible tiene su preponderancia en la industria Automóvil, desde el más económico hasta el más lujoso cada uno brilla por derecho propio. En el grabado aparece la inmensa campana, reproducción exacta de la Campana de la Libertad, hecho en cemento armado y cubierta totalmente de millones de pequeños bombillos eléctricos que le dan un aspecto fantástico en la noche, pero, aunque es notable el adedanto de la ingeniería civil y eléctrica que permite admirar esta fantástica obra, no es menos notable el triunfo de la mecánica automovilista al ofrecer al público un automóvil tan perfecto, tan elegante y económico como el coche Chrysler que se ve debajo de la gigantesca campana.

VIUDA DE RABIONET Y CO.

Carrocerías, Mecánica, Pinturas, Vestiduras

SOLDADURA AUTOGENA

MONTAJE RAPIDO DE GOMAS MACIZAS, ACCESORIOS DE AUTOMOVILES.
Grandes existencia de camiones reconstruídos de las afamadas marcas WHITE Y MACK.

Concha número 37. HABANA Teléfono I-1659.

9676 19-26

COMO SE PREPARA UNA CARRERA DE AUTOMOVILES

La fecha se aproxima. Dentro de un mes se jugará la partida. Todos trabajan con con cinco y fervor con una sola idea fija: hay que acabar de una vez y estar listo. El montaje de las máquinas que van a correr están al punto de quedar listas todos los mecánicos trabajan con un frente unido: las capas de aluminio comienzan a revestir a los chasis, algunos de ellos acostados debajo de las máquinas efectúan los últimos ajustes de los carters, otros instalan las tuberías de escape, el vtestidor está ahí tomando las medidas de los cojines de los asientos y respaldos, por todas partes reina la fría voluntad de apurarse, al mismo tiempo que de continuar tomando las mínimas precauciones.

Ya está lisea la primera máquina. las ruedas están montadas sobre sus tmuñones, y el chassis es bajado de la grúa de suspensión. Se le ha hecho posar en tierra cuidadosamente y el driver verifica minuciosamente todas la uniones de comando, haciendo accionar las palancas de cambio o de frenaje, los pedales del clutchó, los del freno, las varillas del carburador, el acelerador, asegurándose de que todas las uniones han sido bien hechas. se llevan a cabo varias vueltas en la piseta interior de la fábrica. después se hacen algunas otras pruebas sobre carretera, haciéndole algunos retoques indispensables aquí o allá, así como los ajustes defectuosos que se hayan notado. Nuevamente se le hace ir el carro a la carretera, produciéndose finales retoques y ajuste necesarios. La máquina está en condiciones, y por consiguiente, se le pone a un lado.

Ahora es el acabado del carro que comienza. El radiador es provisto de una defensa contra las piedras; los pintores son sus cacharros y sus brochas hacen la "toilette" de l máquina; algunos días más, y la máquina aparece transformada. limpia, deslumbrante bajo su pintura azul pastel. Se ha tirado a la suerte la numeración para cada carro. Ya se conoce el número que le pertenece y es bien pronto equipada con su nuevo nombre.

Desde hace mucho tiempo el circuito ha sido reconocido. Se ha buscado y casi siempre se ha encontrado alguno que otro garage sobre el mismo circuito que permite "storage" de las máquinas, aunque no muchas veces se consigue que tenga dormitorios para los mecánicos y drivers. Una vez que se encuentra que el garage o casa reune las suficientes condiciones pra servir de puesto de abastecimiento, se firma el contrato de corto arrendamiento.

Por fin, ya no hay que ocuparse de la casa.

La transportación de las máquinas de carrera se efectúa sobre camión cuando el circuito no está muy lejos, pero lo más corriente es enviarla por el ferrocarril. El personal de acomtpañamiento es escogido, hay algunos descontentos entre aquellos que han trabajo muy duro durante todo el año y que no verán las carreras, pero hay que tener en cuenta de que no se puede llevar a todo el mundo: unos diez obreros serán suficientes.

Una buena mañana. al aclarar, comienzan las pruebas. La máquina más vieja ha sido probada a una buena velocidad. Las otras se les tiene a serguardo. Cada driver hace su vuelta del circuito. En el entretanto se observa lo que los demás contrincantes efectúan. Se toman los tiempos, se critaca las proezas realizadas por los otros drivers, se discute el aspecto de las otras máquinas, sus detalles mecánicos.

Se dan algunas lecciones de entrenaciento durante las cuales el circuito es debidamente custodiado, a veces hay que trabajar en las máquinas hasta el mismo día en las carreras. En algunos casos no hay ni que tocar a las máquinas, tan perfectas salen de las fábricas para la pista.

Nos encontramos en vísperas de las carreras. Es el día del pesaje. Los equipos llegan scon el motor en baja y esperan. siempre se impacienta uno por el cesaje. En fin, los comisarios e inspectores de la junta de carreras. paran las máquinas una por una y se hacen cargo de ellas. Verifican nuevamente las contraseñas hechas a puntón en los cilindros, pues las dimensiones de éstos y las de los cigüeñales, han sido medidas y marcadas a puntón durante la preparación de las mismas en la fábrica por los delegados o inspectores del Club de Automóviles. Se procede enseguida a medir la carrocería, así como la inclinación de asiento del chauffeur, el espesor y altura de las números es también verificada de nuevo. En seguida pasa a la pesa. Toma de fotografías, interviews con los periodistas que buscan los datos sobre los últimos adelantos de que ha sido provista la máquina. Después es el turno de las demás máquinas, una vez pesadas por el mismo historial, las máquinas color verde, azules, rojas, etc., entran en sus respectivos puestos de abhastecimiento.

El día de las carreras. No ha habido necesidad de dormir en toda la noche. Toda la noche sobre la carretera que conduce a la pista. innumerables máquinas y miles de personas a pie, y en otras clases de vehículos, como coches, motocicletas, bicicletas, etc., han estado pasando constantemente para ir a sacar sus entradas. A medida que se levanta el día, el ruido es ensordecedor. la fila de automóviles se hace cada vez mtás larga y los fotutos no cesan de hacer un ruido constante e infernal.

El camión ha salido iya para el puesto de abastecimiento, llevando todas aceite, agua, etc. También lleva los cambios, ruedas, tanques de gasolina(aceite, agua. etc. También lleva los refuerzos estomacales (toda clase de chucherías y galletería), pues si bien es verdad que los drivers apenas comen, y más bien beben o mejor dicho, se enjuagan algo la boca, en cambio, los mecánicos y demás obreros del acompañamiento tienen más tiempo libre de pensar en la comida que los primeros. El champagne no es olvidado. unas cuantas botellas aun indispensables en todo puesto de abastecimiento donde vienen a saludar al vencedor los amigos y fanáticos, así como para los amigos de los vencidos, que vienen a consolar al driver en desgracia.

El stand es puesto en orden. Cada uno desde un buen rato conoce el trabajo que le ha sido confiado. Fulano se ocupará de la gasolina, Mengano del aceite, este otro de las ruedas, aquel otro de las herramientas, otros marcarán sobre una pizarra el pase de las otras máquinas. Un hombre de señales presentará al driver una bandera cifrada, que le permitirá, de una simple ojeada, conocer todos los datos respecto a su contrario y que habrán de serle sumamente útiles durante las carreras, como son el número de vueltas, clasificación, retraso. Durante la duración de toda la carrera, la agonía se mantiene fija en los semblantes de los ocupantes del stand de abastecimiento, o en cambio, puede que a la agonía sustituya la esperanza; poco a poco se verá alequipo ganar terreno. Los carros serán abastecidos de tiemtpo en tiemtpo en los tiempos records. para volver a emprender su vertiginosa carrera. tragándoselo la pista como si fuera un fantasma real, en cambio, otras se pararán para no poder continuar más debido a la rotura de una pieza vital. Hasta el final todos los del stand temblarán, y nadie cantará victoria hasta que no sepa exactamente el nombre del vencedor.

Las máquinas están ya en línea delante ddl Gran Stand. El grandioso drama va a empezar. Las tribunas ya no admiten más personas, y sin embargo siguen llegando más automóvoles y aumentando la fila en los garages, en los pasajes y detrás de las cercas. Las máquinas son traídas hasta la línea de arranque a una distancia de una centena de metros del Grand Stand. Estas son alineados de dos en fondo, algunas veces hasta de tres en fondo, según el orden de los números que les ha tocado en suerte. Los drivers, vestidos todos de blanco unos, de azul, rojo u otro color otros, se hallan listos al lado de sus máquinas, dispuestos a brincar sobre las mismas al primer estampido del cañón anunciando la arrancada. No se nota ninguna emoción en sus fisonomías. Ellos todos o casi todos han corrido en otras carreras parecidas saben perfectamente las vicisitudes que les espera; todos tienen confianza en sí mismos.

ORGANIZACION DE LA OFICINA ARGENTINA DE VIALIDAD

Se ha establecido, en la República Argentina, una oficina que tendrá a su cargo el estudio de las fases técnicas, económica y financiera del programa de construcción de carreteras de las repúblicas.

Los cambios radicales en los modelos anulares de automóviles tienden a desaparecer

En lo pasado, el desenvolvimiento de la industria automovilística fué tan rápida. que cambios radicales en del automóvil se hicieron necesarios el diseño y construcción mecánica todos los años y los nuevos modelos eran completamente distintos de los viejos.

Actualmente, sin embargo, hay una pronunciada tendencia de hacer cambios paulatinos y eliminar, por lo tanto, los modelos anuales. De acuerdo con esta eliminación de cambios radicales, el fabricante ha llegado a un definitivo límite con respecto a su precio. El precio de venta, en adelante, variará muy poco, pero el público recibirá un valor superior por medio de las mejoras hechas en el coche más bien que disminución en los precios.

Esto es de gran importancia para el comprador que desea adquirir su coche en los primeros meses del año, pues él sabrá que el coche comprado en mayo o junio no estará en apariencia fuera de moda en julio o agosto, cuando un nuevo modelo es introducido en plaza, pues el coche no sufrirá ningún cambio radical en ninguna época del año.

El Oldsmobile ha sido el "pioneer" a este respecto y de acuerdo con lo manifestado por Mr. I. J. Reuter, Presidente de la Olds Motors Works: "las mejoras ocasionales en el diseño y construcción mecánica serán hechas durante el año, pero ellas más bien serán introducidas a medida que lo necesiten que en una determinada época."

Lo que antecede fué en un todo plan seguido por la Oldsmobile durante el año pasado. Algunos cambios fueron efectuados, pero sólo para dar al público automovilístico el beneficio de las meoras de la industria. Uno de los cambios de mayor importancia fué la colocación de un balanceador al final del cigüeñal, lo que dió mayor suavidad a todos los aceleradores de la máquina. Este balanceador es del nuevo tipo armónico el cual está destinado a disminuir a un mínimun la periódica vibración del cigüeñal, y es sorprendentemente sencillo. No requiere ningún arreglo o atención en todo el tiempo que dure el coche, es absolutamente automático al operar y prácticamente elimina la vibración.

El mismo eje es una simple gota de acero amalgamado y está perforado en todo su largo para que pase el aceite y el uso de pernos elimine pesos innecesarios reduciendo a un mínimun el esfuerzo torsional.

Antes de forjarlos, el pedazo de metal caliente es formado lo más aproximadamente posible a un eje completo. En esta forma la vena del metal está tan contraloreada que va siempre en ángulo recto con las líneas de resistencia para dar la máxima fuerza. Pruebas científicas del equipo aseguran el balance estático y dinámico preciso de este eje en cada posición.

Un Hupmobile de seis cilindros gana la famosa carrera anual del "Real Club Automovilista de Rumania"

En la carrera anual recientemente celebrada con gran éxito en Roumania un Hupmobile de seis cilindros Serie "A" resultó el vencedor por excelencia sobre todos los demás carros inscriptos.

Esta victoria es especialmente meritoria para el Hupmobile porque el carro que cubrió el difícil circuito era un modelo absolutamente "Standard" y se corrió tal como vino de la fábrica.

Este coche, manejado por el señor N. N. Butculescu hizo los seis cruces de los montes Carpathios sin la más mínima interrupción mecánica, siendo el único automóvil que completó el circuito sin pérdida alguna de tiempo por dificultades mecánicas.

En esta carrera compitieron 24 carros europeos y americanos, siendo sin límite el tamaño y la variación de diseños en los motores.

El hecho de haber ganado esta impotante competencia da al Hupmobile el derecho de recibir los dos premios donados al vencedor.

1.—Grand Prix del A. C. R. R.
2.—"Prix Populaire".

Los cuales por primera vez en la larga historia del Real Club Automovilista han pasado a poder de una máquina de fabricación americana.

Bucarest, Junio 6 1926.

Extracto de un artículo que apareció en esta fecha en una de las importantes publicaciones de Bucarest, Rumania.

CURSOS DE MECANICA DE TRACTOR PARA LOS AGRICULTORES

Gracias a la colaboración del Departamento de Mecánica Agrícola del Colegio de Agricultura de la Universidad de Illinois, en unión de peritos agrícolas y de los fabricantes y vendedores de tractores, se dieron el año pasado, en quince condados de dicho Estado, diez y ocho cursos de mecánica de tractor durante los cuales más de 500 dueños y conductores de esa clase de vehículos adquirieron valiosa instrucción con respecto a su manejo y reparación.

Se revisaron y repararon ciento cuarenta y un tractores, pues todo agricultor tenía derecho a traer su propia máquina a la escuela para que se la examinara. Cada curso fué atendido por un competente conferencista y por un mecánico de la Universidad, quienes se encargaban del trabajo de laboratorio y de la contestación de las preguntas que se les hicieran. La duración de cada curso fué de tres a cinco días.

El vivo interés que manifiestan los agricultores y sus hijos en este ramo se debe al constante aumento del empleo de los tractores y motores de explosión durante los últimos años. Las estadísticas más recientes revelan que hay, en el Estado de Illinois, 43,357 tractores en servicio, debido a lo cual esos cursos se habían tornado absolutamente necesarios.

EL TERCER CIRCUITO CORDOBA SE REALIZARA EL 10 DE OCTUBRE

La Asociación Sportiva Audax Córdova organiza para el 10 de Octubre, el Tercer Circuito Córdoba, carrera para coches de fuerza libre, sobre la distancia de 500 kilómetros, 400 metros, que comprende los siguientes puntos:

Córdoba-Puente de la Tablada-Argüello-Villa Allende-Kilómetro 14-Recta de Martinolli y Puente de la Tablada.

Los premios que distribuirán son los siguientes: al primero, 12.000 pesos m|n.; al segundo, 4.500; al tercero, 2.000; al cuarto, 1.000, y al quinto, 500. En total son $20.000 moneda nacional, y además habrá importantesfeos.

Las autoridades de esa importante institución cordobesa están empeñadas en desarrollar una vastísima acción en todos los órdenes de la actividad sportiva mecánica y organizan una carrera ed motosidecars para el 17 de Octubre, denominada Gran Premio Figoli y habrá 1.500 pesos en premios.

Proyectan un mitin de aviación, donando una Copa de oro que llevará el nombre del malogrado Eduardo Luro. Por tal motivo se hallan, actualmente tramitando las gestiones del caso con el Aéreo Club Argentino.

CALENDARIO UNIVERSAL DEL AUTOMOVILISMO

OCTUBRE

4-8.—Cleveland (O.) E. U. A.—Cuadragésima quinta Convención y Exposición Anual de la American Electric Railway Association, en el Public Auditorium.

9.—Laure (MD.) E. U. A.—Carrera de la American Automobile Association.

7-17.—París (Francia).—Salón del Automóvil, en el Grand Palais.

23.—Atlantic City (N. J.) E. U. A.—Carrera de la American Automobile Association.

21-30.—Olympia (Londres).—Salón del Automóvil.

23-31.—París (Francia).—Exposición de camiones en el Grand Palais.

NOVIEMBRE

8-13.—Chicago (Ill.). E. U. A.—Convención Anual y exposición de la Automotive Equipment Association, en el Coliseo.

11.—Charlotte (N. C.) E. U. A. Carrera de la American Automobile Association.

13.—Chicago (Ill.) E. U. A.—Reunión anual de los fabricantes de material de tejido para automóviles, en el Hotel La Selle.

15-19.—Chicago (Ill.) E. U. A.—Convención y Exposición de la National Standard Parts Association.

16-18.—Boston (Mass.) E. U. A. Reunión del Transporte y Servicio Automóvil de la Society of Automotive Engineers.

166-18.—Memphis (Tenn.) E. U. A.—Convención Anual de la National Tire Dealers Association.

25.—Los Angeles (Cal.) E. U. A. Carrera de la American Automobile Association.

EL STUDEBAKER-

Fiel esclavo de su deber

TANTO en la simple tarea de recorrer tranquilamente las amplias avenidas en las principales ciudades del mundo, como en la ruda tarea de transportar correspondencia y cargas pesadas, a través de los accidentados caminos de Australia—más de un millón de coches STUDEBAKER están demostrando diariamente su seguridad para el servicio. Y así la tarea sea ordinaria o extraordinaria, Vd. puede estar seguro de que un STUDEBAKER lo llevará a donde Vd. quiera—en forma segura, cómoda y económica.

Al considerar la compra de un automóvil, Vd. puede estar seguro de que si cuesta menos, no es tan bueno como un STUDEBAKER; y si cuesta más, tal vez no sea mejor.

WILLIAM A. CAMPBELL INC.
O'Reilly 2 y 4, Habana, Cuba.

STUDEBAKER

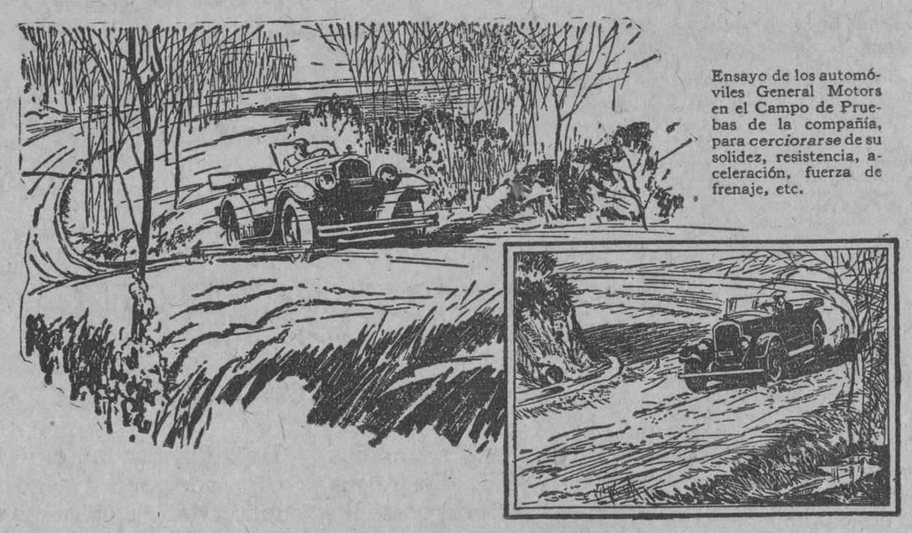

Ensayo de los automóviles General Motors en el Campo de Pruebas de la compañía, para cerciorarse de su solidez, resistencia, aceleración, fuerza de frenaje, etc.

¿Es su automóvil uno de la General Motors?

SI es de la marca Chevrolet, Pontiac, Oldsmobile, Oakland, Buick o Cadillac, es un coche de la General Motors.

¿Qué significa ello para mi?—preguntará Ud. acaso. *Significa precisamente lo que sigue:*

La General Motors es una agrupación de compañías que fabrican automóviles, camiones y otros acreditados productos del ramo tales como las carrocerías Fisher, los aparatos eléctricos Delco y Remy, los radiadores Harrison y las bujías AC.

La General Motors utiliza los recursos conjuntos de esa gran agrupación en beneficio de todos los compradores de sus automóviles. Realiza grandes economías en la compra de materiales; cuenta con los ingenieros de mayor talento; posee los laboratorios de investigación y el campo de pruebas más grandes del mundo; tiene fábricas en 44 ciudades, con 120.000 empleados, y sus actividades de venta, servicio y construcción abarcan 144 países. Su estabilidad y su fuerza se apoyan en el mundo entero. Debe ofrecer el automóvil del tipo más adecuado para cada pueblo y cada clima, y ha de convertirse en parte integrante de la estructura comercial de cada uno de los países a los cuales sirve.

Puede decirse, por lo tanto, que la General Motors cuenta con todas las facilidades y tiene todo interés en mantener los dos importantes factores que pueden granjearle la confianza del público en todos los países del mundo, a saber:

1. Automóviles de calidad invariablemente superior.

2. La mejor calidad compatible con el precio.

A LOS AGENTES DE AUTOMÓVILES: Si desea Ud. informes acerca de las ventajas de una representación de la General Motors y la probabilidad de vender en su territorio una de sus marcas, diríjase a General Motors Export Company, 224 West 57th Street, Nueva York.

GENERAL MOTORS

CHEVROLET · PONTIAC · OLDSMOBILE · OAKLAND · BUICK
CADILLAC · CAMIONES GMC

M.E.C.D. 2016

AUTOMOVILISMO Y AVIACION

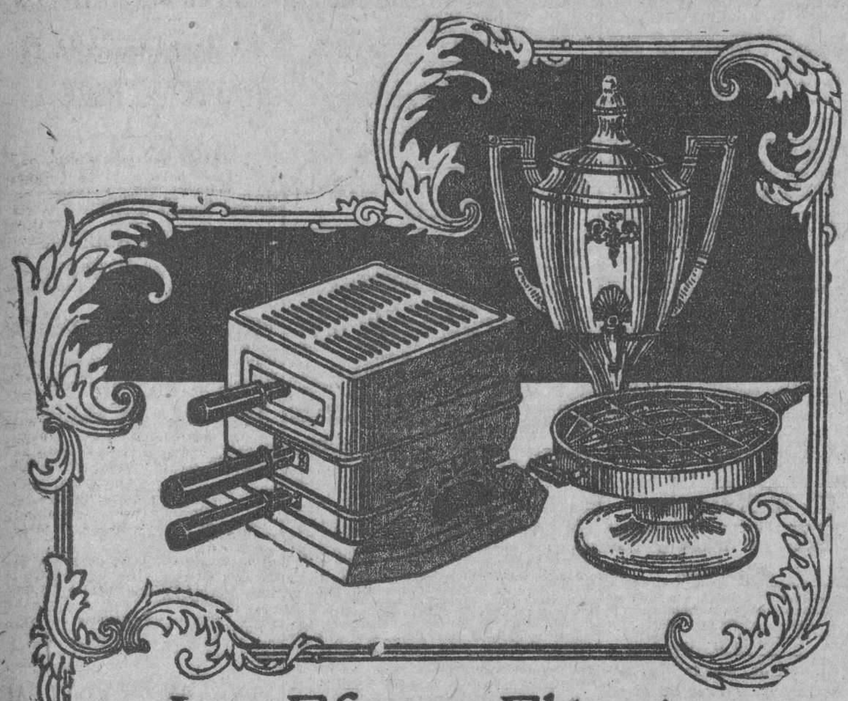

Los Efectos Eléctricos Hotpoint

Cada uno de los efectos eléctricos HOTPOINT se ha proyectado con conocimiento y estudio completo del servicio doméstico a que se destina; cada uno de ellos encierra la experiencia de largos años en la fabricación de aparatos de su clase, y lleva la conocida garantía HOTPOINT de su satisfacción y eficacia.

Ya sea que se compre una tostadera, una cafetera, una parrilla de mesa o cualquier otro de los efectos eléctricos HOTPOINT, el comprador quedará siempre ampliamente complacido de su comodidad y duración sorprendentes.

GENERAL ELECTRIC

EL NUEVO PARABRISAS A PRUEBA DE AGUA DE LOS AUTOMOVILES STUDEBAKER

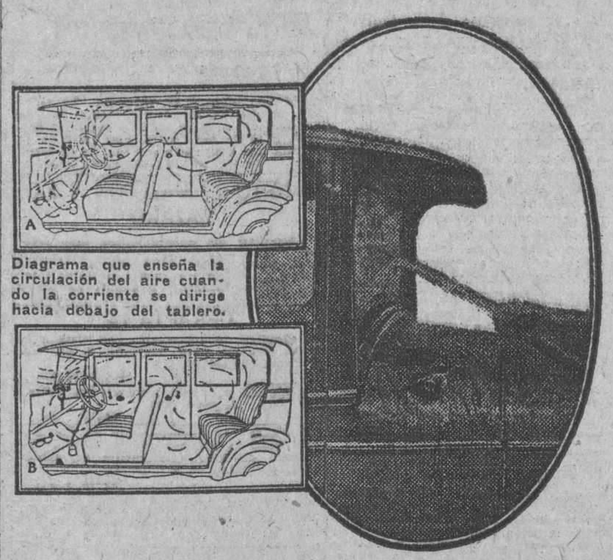

Diagrama que enseña la circulación del aire cuando la corriente se dirige hacia debajo del tablero.

Debajo a la izquierda. Circulación de aire cuando la corriente se dirige hacia el techo. A la derecha. El parabrisas está ajustado para asegurar ventilación perfecta, pero se halla protegido contra materias extrañas de tal modo que ni aun la poderoso corriente de agua de una manguera puede penetrar al interior. La venta ja de estos parabrisas es evidente en tiempo delluvia.

Un sistema de ventilación por medio del parabrisas que puede ser manejado con tanta efectividad bajo una lluvia torrencial como en tiempo sereno es el último ofrecimiento de la ingeniería automotriz a los adeptos del automovilismo y se encuentra en todos los nuevos sedanes Studebaker. Este sistema, que hace posible un nuevo nivel de comodidad mientras se viaja en automóvil cerrado, es tan sencillo como efectivo.

Por medio de una manivela convenientemente situada, el parabrisas puede recibir un declive que permite pasar una corriente de aire fresco al interior del carro. Pero esto es lo único que deja pasar: aire fresco. Lla lluvia (si está lloviendo) cae al suelo, fuera del carro, por unas, a manera de canales invisibles. Ni siquiera la fuerte corriente de agua de una manguera puede conducir humedad a través de esta barrera tan hábilmente concebida.

En tiemtpo claro, la corriente de aire puede ser dirigida hacia el techo del carro declinando el parabrisas hacia afuera o el cristal puede ajustarse de tal modo que constituya un infranqueable obstáculo contra el frio. Este sistema de ventilación está garantizado contra aires colados, iya que el aire que pasa al interior es dirigido para que circule por todo el interior del carro, sin soplar directamente sobre los pasajeros.

En un informe a la Studebaker Corporation de Ahérica, siguiendo a una serie de experimentos con los nuevos sedanes Studebaker, el profesor J. D. Hoffman, de la Universidad de Purdue, hombre eminente en esta clase de estudios, dice que "a una velocidad corriente el aire en el sedán Studebaker se renovará completamente cada cinco minutos. El parabrisas está diseñado científicamente para admitir aire en cantidades amplias sin peligro de corrientes. El ingenioso arreglo que permite dirigir este aire hacia el techo del carro o en dirección al tablero, es único. No conozco ningún otro parabrisas que lo iguale desde el punto de vista de la ventilación'.

La marca de Calidad.

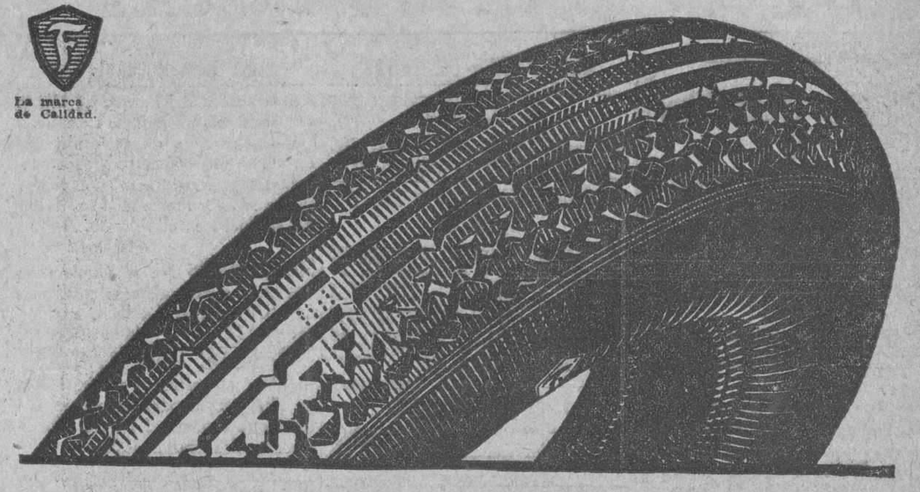

No olvide al comprar que las Gomas Balón impregnadas son las mejores

Las Gomas Balón FIRESTONE impregnadas, que son la última palabra en gomas de baja presión, multiplican la fuerza de tracción y absorbiendo las vibraciones y sacudidas proporciona gran seguridad, comodidad y economía.

Los automovilistas del mundo entero conocen estas gomas balón antiresbalables y seguras, el confort que proporcionan, lo mucho que facilitan la dirección del automóvil su gran durabilidad y las economías que traen consigo todo lo cual se debe al procedimiento exclusivo FIRESTONE de inmersión en cauchú líquido.

Este procedimiento aisla con cauchú cada fibra, disminuye en sumo grado el rozamiento interno y aumenta la flexibilidad y resistencia de los costados.

Exija usted que su automóvil vaya provisto de Gomas Balón FIRESTONE impregnadas.

Firestone

JOSE ALVAREZ Y CIA. S. en C.
Teléfonos U-4776 y U-4822.
Aramburo 8 y 10
HABANA

COMO DELAGE SE ADJUDICO EL TRIUNFO EN EL GRAN PREMIO DE INGLATERRA

La iniciación de la carrera dió promedios muy elevados.—La vuelta más rápida la dió Segrave a 143 kilómetros por hora.—En las últimas vueltas el Bugatti de Campbell logró alcanzar el segundo puesto.

Nuevas referencias nos permiten hoy completar los datos que en la pasada edición, respecto al desarrollo del Gran Premio de Inglaterra, dimos. Dichas referencias confirman que los participantes fueron nueve, siendo los "forfaits" los dos "Thomas Special", el "Alvis" y el "Talbot", que debía conducir Campbell, quien, en cambio, se presentó al volante del "Bugatti" inscripto.

La lucha entre los "Delage" y "Talbot", fué magnífica, tomando ventaja al principio los coches de la fábrica de Suresnes que confirmaron todas las cualidades de gran rapidez que les atribuían, colocándose a la cabeza de todo el lote, yendo primero Divo, seguido de Segrave, y tercero Moriceau. Tras de ellos se colocaron los "Delage" de Wagner, y se intercalaba el "Bugatti" de Campbell.

Los enojos acostumbrados en una primera presentación, pronto aparecieron para "Talbot", que en la quinta vuelta vió el primer abandono: el de Moriceau. También "Delage", poco después, quedó con solo dos representantes, al abandonar el coche Wagner. Mientras tanto, Divo tuvo que ceder la cabeza de la carrera a Segrave, que se entregó a una "ronda" impresionante durante la cual estableció la vuelta más rápida a un promedio de 143 km. 200 por hora. El "Aston Martin" y el "Halford Special", puede decirse que no figuraban en la lucha, muy al contrario del "Bugatti" de Campbell, que con marcha regular iban a la zaga de los "Talbot" y "Delage".

Luego la carrera tomó ya sesgo definitivamente favorable a "Delage". Segrave se vió obligado a una parada mientras Divo se retrasaba también y Benoist, con un "Delage" tomó el mando de la carrera, sosteniendo para las 40 vueltas un promedio de 132 km. por hora.

En la vuelta 50, Benoist continuaba a la cabeza, siguiéndole ya el otro "Delage", llevado por Senechal a tres vueltas. En tercera posición iba Segrave, que sufría frecuentes enojos de bujías, seguidos de Divo y de Campbell.

En la vuelta 83, Senechal, fatigado, dejó el mando del coche a Wagner, que continuó la carrera magníficamente. Los esfuerzos de Segrave para recuperar lo perdido fueron vanos, por continuar sus contratiempos que le obligaron finalmente al abandono.

Divo seguía en cuarto lugar y desde aquel momento el triunfo de "Delage" se veía asegurado, y el triunfador probable parecía Benoist, que en la vuelta 90 estaba aún a la cabeza, pero un revituallamiento y una breve reparación en dicha vuelta le colocó a los alcances de Wagner, que hacía una carrera soberbia. Y en la vuelta 96, al ceder Divo el volante a Dubonnet (por error telegráfico se dijo en nuestra pasada edición que era Bourtier), fué cuando aprovechando la parada se colocó definitivamente Wagner en primer lugar, cubriendo las 100 vueltas (420 km), en 3 h. 33' 26", a un promedio de 115 kms. El descenso de velocidad se explica por la falta de lucha, pues Divo iba retrasado ya de numerosas vueltas, y no podía inquietar a los dos "Delage" que iban a la cabeza, quedando sólo como enemigo de algún cuidado el "Bugatti" de Campbell, que con una marcha imperturbable se había colocado tercero, a 4 vueltas.

El abandono de "Talbot" es completo poco después, al retirarse Divo.

En las 30 vueltas restantes, Wagner continúa llevando la cabeza a tren moderado, y sólo se produce la variación de pasar Campbell al segundo lugar, aprovechando un revituallamiento de Dubonnet.

La clasificación definitiva fué:

1 Wagner-Senechal ("Delage"), 462 km. en 4 horas ú' 56" a 115 km. 200 por hora.

2. Campbell ("Bugatti") horas 5, 10' 44" 1|5.

3. Dubonnet-Benoist ("Delage", 4 horas, 15' 18" y dos quintos.

La victoria de "Delage" viene a confirmar nuestras apreciaciones, acerca de su actuación en el Gran Premio, de Europa. Más cuidada su preparación y más perfecta, los nuevos litro y medio de "Delage" han alcanzado ahora la victoria cuyas posibilidades dejáronse apuntar ya en San Sebastián, a pesar de los contratiempos que produjeron a la "inhabitabilidad" de los vehículos para los conductores. Aquel defecto que en nada atañía a la esencia de la mecánica del nuevo tipo, debe ahora haber sido debidamente corregido, aun cuando los cambios de conductor, que también se han producido en esta ocasión, hacen creer que, acaso, haya subsistido en parte. Pero respecto a las condiciones de velocidad, los "Delage" se afirman sólidamente. El promedio de 115 no es muy elevado, pero es respetable para un recorrido como el de Brooklands, tal cual quedó para esta prueba (cuatro virajes agudos por vuelta), y más respetable aún que este promedio final es el de 132 kms. por hora que mantubo Benoist mientras los "Talbot" figuraron en lucha. La performance de "Delage", al adjudicarse el primer y tercer puesto, es magnífica y ofrece plena rehabilitación a la gran marca francesa.

El puesto de Campbell con un "Bugatti" es también digno de todo elogio y confirma el gran valor de la producción de la marca alsaciana, que esta ocasión se ha visto representada simplemente por un solo coche, de propiedad particular (justo es decir sin embargo que Campbell es uno de los mejores pilotos de Brooklands) y con él no sólo termina la carrera, sino que logra clasificarse en segundo lugar.

Y con respecto a "Talbot" puede decirse en esta ocasión algo bien análogo a lo que de "Delage" cuando el Gran Premio de Europa. Los inconvenientes de la primera presentación han hecho sentir sus consecuencias, frustrando la magnífica carrera inicial de sus tres representantes.

"Talbot" puede y debe también aspirar a la rehabilitación, y si se inscribe en el Gran Premio de Italia, no podrá dejar de figurar entre los grandes favoritos. Por lo que al Gran premio de Inglaterra respecta, "Talbot" apunta ya un alto honor y este es el de la vuelta más rápida absoluta que al sobrepasar el promedio de 143 kms. por hora, parece señalar el límite de velocidad que en la justa inglesa, en las condiciones referidas, puede alcanzarse.—J. T. F.

LA ECONOMIA SERA UNA DE LAS CUALIDADES PRINCIPALES EN UN COCHE DE NUEVO DISEÑO

CARROCERIAS BAJAS, NEUMATICOS DE MEDIDAS REDUCIDAS, MOTORES MAS PEQUEÑOS ES LO QUE SE VE EN LA TENDENCIA GENE RAL

En un discurso leído recientemente ante el Instituto del Petróleo, por el señor Norris, miembro del Instituto de Tecnología de Boston, Mass., E. U. A., manifestaba que millones de dólares se balgastan anualmente en los motores de automóviles. Habiendo basado sus cálculos en la carburación, las medidas de los motores hoy en uso en los Estados Unidos, y especialmente en los coches pequeños que no pueden tener la menor culpa en ese despilfarro como se ha probado en el consumo del combustible en los grandes kilometrajes que se han registrado por los coches pequeños europeos, que se han mostrado aquí. El coche ligero europeo por lo general tiene un precio más elevado y menos solidez en su construcción que los coches ligeros americanos, pero la economía en el consumo de combustible es una cosa de la mayor importancia.

La tendencia en los automóviles de carrera es constante hacia menores desplazamientos del pistón y las restricciones en el famoso concurso de Indianápolis, Ind., E. U. A. en este año se fijaron en 1,500 centímetros cúbicos, o sea un 89 por ciento menor que en 1911, y 25 por ciento menores que en el último año. Noticias recibidas de Europa indican que las restricciones en el desplazamiento del pistón, para las carreras del Gran Premio en este año han sido también reducidas y son iguales a las del concurso de Indianápolis. Algunos de los motores europeos especialmente aquellos manufacturados en Italia por lo general desarrollan una velocidad de 9,000 revoluciones por minuto y muy pocos aseguran haber llegado a dar 12,000 revoluciones por minuto, una velocidad tan grande que parece increible. Uno de esos motores pequeños de gran velocidad ha demostrado en el desarrollo de su potencia haber alcanzado 150 caballos de fuerza motriz efectiva, en el máximum de su velocidad.

Los motores de los automóviles de carrera llevan la delantera en el desarrollo, a los motores para usos generales, en lo que se refiere a la tendencia en reducir el desplazamiento del pistón. No se podrán encontrar 1,500 centímetros cúbicos en los desplazamientos del pistón en los motores de producción americana en el futuro, pero si se pueden esperar motores de gran velocidad con un desplazamiento en su pistón de 1,967 a 2,131 centímetros cúbicos y de cuatro cilindros, como las características de su diseño en general.

Con estos motores pequeños y capaces de desarrollar una velocidad igual a la de los coches europeos y de rápida aceleración, sin el cambio frecuente en las velocidades como se requiere en los modelos europeos, vendrán también sin duda alguna carrocerías más bajas de las que estamos acostumbrados en los coches pequeños americanos.

Con las cualidades de velocidad y potencia en este motor de gran velocidad se adaptarán carrocerías más bajas como una cosa esencial para conservar el propio equilibrio. Una ventaja muy grande obtendrán los artistas americanos al poder desarrollar en sus diseños para los coches pequeños un solo modelo de líneas bajas y de un hermoso aspecto.

Entre otros detalles se encontrarán neumáticos de dimensiones reducidas, que aumentarán el kilometraje que hasta hoy se ha obtenido en los de medidas usuales. En los últimos quince años hemos visto que las medidas en los neumáticos americanos se han reducido de 42 a 30 pulgadas en su diámetro, siendo esta última medida la que ha llegado a ser standard entre los coches ligeros. Muchos de los almacenes de los comerciantes en neumáticos aun se encuentran con existencias de las antiguas medidas esperando el que lleguen a usarlas los que poseen coches de modelos antiguos, grandes y pesados.

Con el uso de neumáticos del tipo balloon, ahora adaptados de una manera definitiva, se espera que el diámetro se llegue a reducir aproximadamente a 27 o 29 pulgadas.

El nuevo tipo de coche pequeño y ligero de manufactura americana, no será de precio muy bajo, porque requerirá frenos en las cuatro ruedas, solidez en su construcción, cambio de velocidades y otras partes costosas que entran en su construcción, pero sin embargo de esto, será de precio más bajo que los coches europeos con especificaciones semejantes.

En Inglaterra el precio de un coche de semejante diseño es mayor de $1.500.00 oro americano. El coche pequeño de manufactura americana probablemente alcanzará un precio de más o menos la mitad del señalado, cuando sea construído de acuerdo con los procedimientos que siguen los manufactureros americanos en sus grandes producciones.

En confirmación de esto, y de los muchos análisis de las tendencias respecto al cambio en la manufactura de automóviles, el nuevo "Wippet" anunciado recientemente por la Compañía Willys-Overland, está siendo bien recibido y goza de una gran popularidad, como hasta hoy no había sido acordada a ninguno de los nuevos modelos de automóviles. Tomando en consideración sus cualidades de utilidad, belleza y economía, ha sido llamado muy propiamente "la solución al problema de fácil transporte".

ENSANCHE DE UNA FABRICA DE LA GENERAL MOTORS

Se ha dado orden a los arquitectos de formular los planos para un ensanche de la fábrica de la General Motors en Oshwa (Canadá), ensanche que costará $50.000.00.

Official STROMBERG CARBURETOR Station

"Casa Zárraga"
SAN JOSE E INDUSTRIA
ALMACEN DE ACCESORIOS PARA AUTOMOVILES

Ford

GARANTIZADO Ford carro de uso

MUCHOS AÑOS DE ESPLENDIDO SERVICIO

Comprar un carro Ford de uso, en una Agencia Ford Autorizada representa, indudablemente, una buena inversión.

Los carros Ford que nuestros agentes autorizados toman en cuenta al vender un carro nuevo, son debidamente renovados y puestos a la venta, respaldados por una amplia garantía.

Usted puede adquirir un carro Ford de uso en cualquiera de nuestras Agencias Autorizadas en la certeza de que ese automóvil le dará todavía muchos años de admirable servicio. El agente Ford Autorizado, conocedor profundo de los productos que representa, interesado como nadie en los carros Ford y en las personas que los compran, resulta el hombre ideal con quien tratar al hacer un negocio de esta índole.

Mediante el pago al contado de una pequeña suma, obtendrá usted la entrega de un Ford de uso garantizado. La diferencia podrá saldarse en pequeños abonos mensuales y cuando usted se decida a adquirir un automóvil nuevo, el agente Ford le tomará en cuenta el suyo de uso a un precio altamente ventajoso para usted.

Ford Motor Company

SUCURSAL HABANA

Used Cars No. 7 48" Monroe S. Company, Habana

M.E.C.D. 2016

ANUNCIOS CLASIFICADOS

ULTIMA HORA

ANUNCIOS CLASIFICADOS DEL "DIARIO DE LA MARINA"

LISTA DE LAS AGENCIAS DE LOS ANUNCIOS CLASIFICADOS

DE LOS MUELLES A GALIANO

Nº 1.—Obispo y Cuba. Vidriera de Tabacos.
Nº 2.—Oficios 32. Vidriera de Tabacos.
Nº 3.—Zulueta y Misión. "Hotel París". Vidriera de Tabacos.
Nº 28.—Obispo y Compostela. "La Popular". Vidriera de Billetes.
Nº 10.—Mercado de Colón 25. "El Gallo".
Nº 9.—Consulado y Animas. Farmacia "Santa Amalia".
Nº 8.—Galiano 11. Panadería "La Flor de Galiano".
Nº 7.—Neptuno y Aguila. Almacén de Víveres "El Aguila".
Nº 6.—Galiano y San Rafael. Almacenes "El Encanto".
Nº 5.—Galiano y Zanja. Café "El Imperial". Vidriera de Tabacos.
Nº 35.—Salud y Lealtad. Farmacia del doctor Luis M. de Laosa.
Nº 4.—Monte y Amistad. Café "Marte y Belona". Vidriera de Tabacos.
Nº 51.—Oficios 50. Hotel "El Oriente".

DE GALIANO A BELASCOAIN

Nº 18.—San Rafael y Campanario. Café "Las Delicias". Vidriera de Tabacos.
Nº 37.—San Lázaro y Campanario. bodega "La Palma".
Nº 16.—San Lázaro y Belascoaín. Café "Manhattan". Vidriera de Tabacos.
Nº 15.—Neptuno y Belascoaín. "El Gato Blanco". Billetes.
No 12.—Belascoaín 118, esquina Santo Tomás "La Villa de Navelgas".
Nº 14.—Reina y Chavez. Café "El Mundo". Vidriera de Tabacos.
Nº 34.—Vives y Figuras. Bodega "El Globo".
Nº 32.—Florida y Esperanza. Bodega "El Almacén de Florida"

DE BELASCOAIN A INFANTA

Nº 17.—Aramburo 36. Barbería de Guillermo Valdés.
Nº 19.—Infanta y San Rafael. Café "Moderno". Vidriera de Tabacos.
Nº 20.—Infanta y Carlos III. Café "Las Avenidas". Vidriera de Tabacos.
Nº 26.—San Lázaro 388. Café "El Escorial."
Nº 11.—Monte y Arroyo. "La Sorpresa". Vidriera de Tabacos.
Nº 21.—Monte e Infanta. Café "La Esquina de Tejas". Vidriera de Tabacos.
Nº 52.—Carlos III número 50. "El Paseo" Café.

VEDADO

Nº 25.—San Lázaro y N., Víveres Finos "El Cisne".
Nº 27.—Calzada y Paseo. Víveres Finos. "La Luna".
Nº 30.—Línea 158. entre 18 y 20. Café "Imperial".
Nº 41.—23 y J. Jardín "El Crisantemo".
Nº 42.—11 y K. Bodega "La Flor de Oriente".
Nº 36.—23 y 12. Café "El Chalet". Vidriera de Tabacos.

JESUS DEL MONTE, VIBORA Y LUYANO

Nº 33.—Diez de Octubre 147 (Puente de Agua Dulce) Café "La Parra". Vidriera de Tabacos.
Nº 43.—Agua Dulce 10. Taller de Carrocería de Francisco Venta.
Nº 22.—San Francisco y Buena Ventura. Bodega.
Nº 48.—Porvenir y Milagros. Bodega "La Deportiva".
Nº 23.—Avenida de Acosta y Luz Caballero. bodega "La Ofelia".
Nº 49.—Concepción y Avenida de Acosta. Ferretería "La Verdad".
Nº 29.—Diez de Octubre y San Mariano. Bodega "La Maravilla".
Nº 31.—Diez de Octubre, 614. Farmacia "San Ramón".
Nº 47.—Luyanó y Concha. Café "Luyanó Moderno".
Nº 54.—10 de Octubre 305 "La Viña" Almacén de Víveres.
Nº 57.—Calzada de Jesús del Monte número 71, bajos, Rafael González.

ARROYO APOLO Y SANTA AMALIA

Nº 46.—Calzada de Arroyo Apolo. 20. Víveres "La Palma".
Nº 45.—Diez de Octubre 763. Tienda Mixta (Reparto Santa Amalia).

CERRO

Nº 50.—Calzada del Cerro y Dominguez. Víveres "El Almacén"
Nº 24.—Cerro 875. Juan Seijas.

MARIANAO

Nº 44.—Real 83. Panadería "La Moderna".

JACOMINO

Nº 40.—Beltrán y Vista Hermosa. Correos. Pedro Muñiz y Carrera.

REGLA

Nº 55.—Maceo 48. Esteban García.

GUANABACOA

Nº 53.—Pepe Antonio 20. Miguel Rivas Guinat.

CASA BLANCA

Nº 56.—Artes 59. Casa Blanca. Lorenzo Carreras.

(A) ALQUILERES DE CASAS

1.—Habana

SE ALQUILAN

Espléndidos bajos de Aguiar 118, entre Teniente Rey y Muralla, propios para almacén. Llave en los altos. Informan en Avenida República 386, altos. U-4823.
U H 43836 10 oct.

SUBIRANA Y PEÑALVER

Se alquilan bajos y altos con sala, comedor, tres cuartos, baño intercalado completo, calentador, cuarto de criados, servicio y cocina. Las llaves en el puesto de frutas. Precio: 60 pesos.

PEÑALVER Y SUBIRANA

Se alquilan bajos y altos con sala, dos grandes cuartos, baño completo y cocina. La llave en el puesto de frutas. Precio: 40 pesos.
U. H. 42434 2 Oct.

SE alquilan los altos de Montoro 31, en Ensanche de la Habana, compuestos de recibidor, sala, cuatro cuartos, baño, cocina de gas con calentador, servicio de criados y agua abundante, en $60.00. Los bajos en las mismas condiciones. Se informa en la misma de 9 a 12 de la mañana.
U H 43480 3 oct

ALQUILERES DE CASAS

SE ALQUILAN

Bajos Manrique 117. Recibidor, sala, saleta, cuatro cuartos, doble servicio. Llave en el 119, Tintorería. Informes F-5100
U H 43499 5 oc.

LAMPARILLA 24 Y 26, Y CUBA 82

Estas casas, que forman un grupo, que hace esquina con una superficie total de mil ochenta metros cuadrados con algunas habitaciones altas, utilizables y adaptables a comercios, almacén, industrias u otro giro, se alquilan juntas o separadas, a partir del primero de Enero próximo venidero, por terminación del contrato con los actuales arrendatarios. Se oyen proposiciones sobre ellas en Merced 35 de 8 a 11 a. m.
U H 43450 5 oc.

INFANTA 18, $55

Casa con 2 cuartos, sala, comedor, cuarto criado, cocina, calentador, magnífico baño, limpieza escalera, moderno. Informes: Neptuno 172. Tel. M-6823.
U H 44137 3 oc.

CASAS APARTAMENTOS

de una y dos habitaciones, sala, comedor, baño, cocina, calentador, instalación eléctrica, elevador. Neptuno 172. Tel. M-6823.
U-H 44302 4 Oct.

EN $60 SE ALQUILA EL ALTO

de la casa San Nicolás 90, por San Rafael, con sala, comedor, dos habitaciones y servicio. La llave en la bodega, San Rafael y San Nicolás.
U-H 44264 9 Oct.

SE alquilan Pasaje Giquel 7, altos derecha con sala, recibidor, dos habitaciones, cocina y baño. La llave al lado en los altos. Informan Concordia 44 y Compostela 26, altos. Teléfonos A-2583 y M-5207.
UH- 44274 4 Oct.

EMPEDRADO, 53

Se alquila, compuesta de sala, saleta y cinco cuartos, zaguán para automóviles. Informan Aguila 97, Barreiro, teléfono A-9021.
44160 5 oct

GLORIA 94 altos 55 pesos. Sala, comedor, tres cuartos, baño intercalado cocina. Llave enfrente No. 35. Esperanza 91 altos 40 pesos. Sala, comedor, dos cuartos, baño y cocina. Llave bajos. Informan Teléfono U-4871.
U-H 44247 4 Oct.

SE alquilan los modernos bajos Cienfuegos 47, con sala, tres cuartos, baño con servicios, cocinas de gas. Alquiler 50 pesos. Llaves e informes: Bodega frente.
U-H 44249 3 Oct.

SE alquila el alto San Lázaro 319-A, entre San Francisco y Espada, frente al Cine Florencia. Tiene sala, comedor, dos cuartos, baño moderno de cuatro piezas y servicios aparte para criada. Por 75 pesos mensuales. La llave en el café de la esquina. Informes: Teléfono F-4194.
44327.—5 Oct.

CARDENAS 57, altos, alquilo 65 pesos al lado botica, esquina Gloria, sala, 4 cuartos, comedor al fondo, cocina gas, servicio moderno, agua, motor. La llave al lado. Informan: Bernaza 23. Tintorería.
44336.—6 Oct

CORRALES 90, se alquila el cómodo piso bajo, acabado de fabricar, casi esquina a Angeles. La llave en la barbería. Informan en Bernaza 23.
44338.—6 Oct.

ALQUILO Cienfuegos 55, planta baja propia para tren de lavado, carpintería o particular u otra industria. Informan en Bernaza 23, tintorería.
44337.—6 Oct

SE alquilan tres terceros pisos lujosos muy baratos, nuevo edificio Ruisánchez Angeles y Estrella. Teléfono A-2024 y M-2885.
44343.—5 Oct

SE alquilan los altos de Infanta, número 106 D, compuestos de tres espléndidas habitaciones, sala, saleta, hermosa terraza, baño intercalado, un departamento en la azotea y todos sus servicios a la moderna. Informan en San Miguel número 211, altos, esquina a Infanta.
44346.—10 Oct.

SE alquilan los altos de San Rafael, número 49, compuestos de cuatro espléndidas habitaciones, dos más en la azotea inmejorables, baño intercalado, sala, saleta y todos sus servicios a la moderna. Alquiler módico. Informan en San Miguel, número 211, altos, esquina a Infanta.
44348.—10 Oct

SE alquilan los altos de San Miguel, número 274, entre San Francisco e Infanta, compuestos de tres espléndidas habitaciones, sala, saleta, baño intercalado, un departamento en la azotea y todos sus servicios a la moderna. Informan en San Miguel número 211, altos, esquina a Infanta.
44347.—10 Oct.

PARA CORTA FAMILIA

casa nueva, sala, tres cuartos, baño intercalado, comedor corrido, cocina, calentador gas, cuarto y baño criados. Lealtad, 35, tercera planta, dos cuadras Malecón. Llave en el 33. Teléfono A-2484. F-5230.
44342.—5 Oct.

Para comercio, se alquila, Neptuno número 150, casi esquina a Escobar. Informan: Obispo, 108.
E. 2405.—5d-3

AMARGURA NUMERO 31, ESQUINA A HABANA

Estos hermosos y frescos entresuelos, con nueve balcones a Habana y tres por Amargura, propios para oficinas, comisionistas, consultorio médico o de abogado, etc. Se alquilan en módico precio. Pueden verse de 8 a 11 a. m. y de 1 a 5 p. m. Informan en los altos.
44350.—7 Oct.

SE alquila el piso principal de la calle Progreso 14, al lado esquina Compostela, frente al banco The National City Bank, se compone de recibidor, sala, cuatro cuartos, baño intercalado, comedor, cuarto de criados y servicio cocina y calentador de gas, todos decorados. Las llaves en los mismos el portero. Teléfono I-4990.
44361.—6 Oct.

CONDE, número 5. Se alquila, informan en Habana, 86. Departamento 212. Teléfono A-2458.
44370.—5 Oct.

EN cuarenta pesos (40.00) se alquila una casa en la calle Montoro número 3, (Ensanche de la Habana), compuesta de sala, comedor, 2 habitaciones con baño intercalado completo, cocina de gas, agua caliente y fría en abundancia y toda bien ventilada. Informan en el número 5 de la misma calle.
U. H. 44374.—5 Oct

NEPTUNO, 33

Se alquila para establecimiento. Informan: Príncipe Asturias, 15, esquina Lealtad. Víbora. Teléfono I-4990.
44364.—6 Oct.

SE alquila alto primer piso San Miguel 118, entre Campanario y Lealtad, independiente. Sala, antesala, cinco cuartos, baño intercalado, comedor, servicio criados, todo moderno $110. Prado 77-A. Telf. A-9598. Llaves en bajos.
44367.—5 Oct.

ALQUILO casa nueva, baja; en Aramburo 42 entre San Rafael y San José; precio rebajado $65. Informan Librería Albela Co.
44456 5 oc.

SE alquilan los espaciosos altos de Bernaza 46, propios para casa de huéspedes. La llave e informes en Monserrate 117.
44451 12 oc.

NEPTUNO 229 Se alquila entre Oquendo y Soledad, acabado de construir, el primer piso, casa con lujo de detalles, muy fresca y agua abundante. Se compone de sala, saleta, cuatro cuartos, baño intercalado, comedor, cocina, pantry y servicio para criados, limpieza escalera y luz de la misma por cuenta del propietario. Precio sin rebaja $95 La llave en la tienda. Informan: Teléfono A-4648.
44432 5 oc

SE alquila el segundo piso de Reina 103, muy ventilado y abundante agua, con sala, comedor, cinco habitaciones y un espléndido baño. La llave e informes en los bajos. Teléfono A-3812.
44437 6 oc.

ALQUILERES DE CASAS

A una cuadra del Parque de Maceo se vende una magnífica casa de 3 plantas, acabada de construir, con estructura de concreto, techos monolíticos y carpintería de cedro. Buena renta y precio módico. Informa su dueño en el Tel. U-4497.
44404 12 oc.

MERCADERES 38, se alquilan las dos plantas para almacén y oficinas con 850 metros. La llave en Mercaderes 37.
44420 5 oc.

CASA DE TRES PLANTAS

Próxima a terminarse alquilo Habana 207, propia para hospedaje, hotel u otro negocio. La llave allí. Informan Teléfono M-1365.
44376 6 oc.

MONTE 211, ALTOS

Se alquilan estos altos con sala, saleta, recibidor, cuatro habitaciones, baño intercalado, comedor al fondo, cocina de gas, cuarto y servicios de criados. La llave en los bajos. Informan Aguiar 71, departamento 410. Teléfono A-8980, de 11 a 12 y de 3 a 4.
44429 5 oc.

SAN LAZARO 322 PRINCIPAL

Se alquila este piso alto, con sala, comedor, tres habitaciones, baño intercalado y cocina. Tiene bomba Prat. La llave en la bodega de la esquina. Informan Aguiar 71, departamento 410. Teléfono A-8980, de 11 a 12 y de 3 a 4.
44428 5 oc.

CASA NUEVA Y FRESCA

Alquilo San Lázaro 299 casi esquina Aramburo. Son tres pisos independientes; cada uno tiene sala, recibidor, cuatro cuartos grandes dormir, baño lujoso intercalado, comedor al fondo, cocina de gas, pantry, cuarto de criados con servicio aparte. Servivicio de agua garantizado. Fiador o dos meses en fondo. Informa: Alvaro Ragusa, Aguiar 71, departamento 410, de 1 a 12 a. m. Teléfono A-8980.
44430 5 oc.

SE alquila la hermosa y fresca casa Suárez 116, bajos, compuesta de sala, saleta cuatro cuartos, baño intercalado, cocina, servicios de criados y servicios sanitarios completos. Alquiler $65., Informan: Teléfono A-4358 y M-6263, altos Droguería Sarrá.
44381 9 oc.

SE alquilan modernos y hermosos bajos de la casa Malecón 70 y los altos de la casa San Lázaro 206 casi esquina a San Nicolás. La llave en la bodega. Informan Teléfono F-4476.
44382 5 oc.

LEALTAD 44 altos, se alquila con siete habitaciones, sala, antesala, comedor, dos baños intercalados, cuarto y servicio de criados, garage y motor. La llave en los bajos. Informan Teléfono A-6420.
44415 5 oc.

SAN Rafael 155 y 161, altos, esquina a M. González, se alquila con sala, comedor, tres cuartos, baño y cocina. La llave en la bodega. Informes Tel. A-6420.
44417 5 oc.

FRENTE a la futura Secretaría de Hacienda, Obispo 16 esquina a San Ignacio, se alquilan oficinas. Informa el portero.
44415 5 oc.

SE alquila el piso principal de la moderna y fresca casa San Nicolás 46, con sala, saleta, tres cuartos, baño intercalado con todos sus servicios sanitarios modernos, comedor, cocina de gas y servicio de criados. La llave en los bajos. Informes Teléfono A-6420.
44418 5 oc.

SE alquila el cuarto piso propio para familia de gusto. Vista directa al Prado y Malecón. Precios razonables. Consulado 7 y 9 casi esquina a Prado. Informe el porteero.
U H 44414

SE alquila una sala amueblada, para consultas por horas. En la misma casa se alquila una habitación. Linás 24 antes Santo Tomás.
44427 4 oc.

HERMOSOS altos rebajados de precio J entre 21 y 23, sin estrenar. Terraza frente y fondo, sala, recibidor, hall, seis habitaciones, dos lujosos baños, comedor pantry, cocina, garage, habitación criada y chauffeur. Más detalles F-5885.
44424 5 oc.

SE alquila en Lealtad No. 83, los bajos con el máximo de comodidades. Tienen: sala, espléndida; comedor, tres cómodas habitaciones, cuarto de criada y doble servicios. Las llaves en la bodega esquina Concordia.
44452 5 oc.

SE alquila una casa moderna y muy cómoda en Pocito 14, una cuadra de Belascoaín. Precio $40. Allí informan.
44472 5 oc.

ABUNDANTE agua encontrará usted en el piso alto de Gervasio 95, con dos habitaciones, sala, comedor, servicios sanitarios y cocina de gas. Alquiler $40.00. Informes en los bajos. Tel. A-4360.
44458 4 oc.

VAPOR No. 4, bajos, alquilo esta planta con tres habitaciones, sala, comedor, patio, cocina y servicios sanitarios. Todo amplio. Alquiler $55. Informes en el 24.
44457 4 oc.

2.—Vedado

VEDADO CALLE 20 NUM. 28

esquina a 15. Se alquila casa moderna Jardín, portal, sala, dos cuartos, comedor y baño completo $50. La llave en la bodega.
U H E 2401 4d 1 oc.

VEDADO $30 CON LUZ

Se alquila casita moderna, independiente. Sala, dos cuartos, cocina y baño. La llave e informes en la bodega. Calle 20 No. 28 esquina a 15.
U H E 2403 4 d 1 oc.

SE alquila en 58 pesos el piso alto de 21, número 248, entre E y F, Vedado. Tiene sala, comedor, tres cuartos y demás servicios. Las llaves al fondo. Pregunten por el señor Fermín.
44317.—7 Oct.

SE alquilan los altos de la casa calle 15, número 196, entre G y H, compuestos de sala, comedor, tres habitaciones, cocina de gas, cuarto de criado con su servicio sanitario etc. Informan: Calle H, número 138, esquina a 15.
44322.—9 Oct.

VEDADO. Alquilo en calle de Línea, casa moderna, con garage, sala, recibidor, cinco habitaciones, comedor al fondo. Informan: Teléfono U-1409.
44329.—6 Oct.

VEDADO. Se alquilan altos y bajos calle 10, número 203, entre 21 y 23, con todas las comodidades, agua en abundancia. 60 pesos y 50 respectivamente.
44331.—5 Oct.

VEDADO. Alquilo casas nuevas y de lujo, de cuatro, tres y dos habitaciones; magnífico baño, sala, comedor y cocina de gas con calentador. Todas con agua en abundancia El jardín, escaleras y aceras se atienden por cuenta del dueño. Las de cuatro habitaciones grandes y una para criados, pueden verse en 10 entre 15 y 17, acera de la brisa, de 12 m. a 6 p. m. y las de tres y dos habitaciones en 6 y 23 de 7 a. m. a 12 m. Informa el señor Rodriguez. Obispo 16, altos.
44419 5 oc.

VEDADO, 17 No. 5 entre N y O, se alquila. Jardín, portal, sala, comedor, hall, 8 grandes habitaciones, dos cuartos de baño dos terrazas, cocina, dos cuartos y servicios para criados, garage para tres máquinas y hermoso patio. La llave en los bajos del 7. Informan en 21 No. 3, altos, entre M y N. Vedado. Tel. F-3297. Precio $200.00 mensuales.
44390 12 oc.

ALQUILERES DE CASAS

ESPLENDIDOS ALTOS AMUEBLADOS

En lo más fresco del Vedado, 27 esquina a K., costado de la Universidad. Se alquilan unos altos de reciente construcción y lujosamente amueblados. A matrimonio sin niños. Puede verse, de 10 a 12 y de 2 a 6.
U H 44422 6 oc.

VEDADO. Alquilo hermosos y modernos altos casa número 424, izquierda, calle 25 entre 6 y 8, con regias comodidades y confort. Informes y llave altos esquina. Teléfonos F-4992 y A-3974.
44399 6 oc.

SE alquilan los altos de 21 No. 285 con terraza cubierta, recibidor, sala, comedor tres cuartos, hall, baño completo, cocina de gas, cuarto y servicio de criados. Precio: $110. Su dueño al lado.
44412 6 oc.

SE alquilan los altos K 168 entre 17 y 19 compuestos de terraza, sala, comedor, 5 cuartos grandes, baño completo, servicio de criada. Precio rebajado. Informan en 166, bajos.
44426 9 oc.

SE alquila en el Vedado la casa calle K No. 186 entre 19 y 21. Tiene garage La llave e informes en la calle L No. 164 Teléfono F-3539.
44467 5 oc.

3.—J. del Monte y la Víbora

SE ALQUILA EL BONITO

y moderno primer piso de Juan Bruno Zayas y Lacret, Víbora, sala, saleta, comedor, tres cuartos, baño intercalado, agua caliente y fría; cuarto de criado, con su servicio, cocina con calentador y terraza, esquina de fraile. Llaves en los bajos. Alquiler: $42.00. Informan D y 25, Vedado, casa de los toldos. Teléfono F-2902.
44255.—7 Oct.

A VIVIR muy barato. Alquilo en veinticinco pesos. Venga, esquina Serafines casa con portal, sala y tres cuartos. Informan esquina bodega, Ferreiro.
U-H 44271 9 Oct.

A VIVIR muy barato. Peréz y Cueto, alticinco pesos. Vega, esquina Serafines sala, saleta y cuatro cuartos; $40.00. Informan esquina bodega.
U. H. 44271.—10 Oct.

SANTO SUAREZ 3½

Se alquilan los altos con terraza, sala, comedor, cuatro cuartos, baño, cuarto de criados y cocina. La llave en el número 1. Precio: $60.
U. H. 42434 2 Oct.

SE alquila la casa Luz 4, Víbora, con portal, zaguán, sala y saleta, cinco habitaciones, baño y cuarto de despensa, comedor, patio y traspatio, cocina de gas y carbón, puerta y servicio de criados. Informan en la misma.
J S 9 jl.

SE alquila muy barata casa Pamplona No. 21. Sala, saleta, tres cuartos, patio, azotea y los servicios. Informan en la misma de 9 a 12 y de 3 a 5.
44423 6 oc.

ALQUILO casa nueva, muy cómoda y cerca del tranvía. Portal, sala, comedor galería, tres habitaciones, baño completo cuarto criados, etc. Porvenir y Dolores.
44449 6 oc.

EN UN chalet de la Víbora, se alquila un salón independiente. Vista Alegre 41 entre Lawton y Armas o I-6877.
44447 5 oc.

EN LO más alto de Luyanó se alquila una amplia casa compuesta de asla, comedor y dos habitaciones amplias, cocina una amplia casa compuesta de sala, coagua abundante; en la bodega la llave. Pérez 7 entre Cueto y Guasabacoa o en el I-6877.
44446 5 oc.

SE alquila una casa moderna y muy grande en Rodriguez y San Benigno, servicios completos y muy barata. Informan en la bodega.
44473 5 oc.

SE alquila si usted desea vivir en un chalecito cómodo y saludable, vea el de Luis Estevez 72. Se garantiza que no le falta el agua. La llave en el 70. Informan: San Anastasio 80. Tel. X-1626.
44465 5 oc

ALQUILO en $100, casa moderna de dos plantas, Jesús María 75 entre Compostela y Habana; bajos propios para establecimiento. Tienen puertas metálicas, con fondo de treinta metros. Informa: Marquez. Teniente Rey 41.
44463 12 oc.

AVENIDA SERRANO 85

Se alquila casa espléndida para familia de gusto, entre Zapotes y San Bernardino. Informan Teléfonos I-2383. A-3480
44407 8 oc.

VIBORA. Alquilo una casa barata en Milagros 60, con sala, comedor, tres cuartos, portal, patio, cocina, 45 pesos. Informes: Teléfono F-5668.
44318.—12 Oct.

ALQUILO San Benigno D, entre Correa y Santa Irene; con sala, saleta, cinco habitaciones, comedor y demás servicios. Informan en la misma. Teléfono A-1318.
44334.—8 Oct.

18 PESOS con luz, se alquila una casita interior, Cuarta, entre Jertrudis y B. Lagueruela. Víbora. Informan al lado, número 6.
44344.—6 Oct.

EN la Víbora, se alquila el lujoso chalet de la calle Juan Delgado 83, entre Libertad y Milagros, frente los carros de Santos Suárez, se compone de jardín, portal, sala, saleta, tres cuartos, baño intercalado, espléndido hall, comedor, cuarto de criados y servicio cocina y traspatio. Informan el mismo de 2 a 5. Teléfono I-4990.
44362.—6 Oct.

EN Luyanó, se alquilan los espléndidos altos de la calle Rosa Enrique 131, entre Infanzón y Abreu, a dos cuadras de los carritos de Luyanó, se componen de sala, saleta, comedor, tres cuartos, baño y cocina. Informan en los mismos. Teléfono I-4990.
44363.—6 Oct.

SAN LEONARDO, 31

a dos cuadras de Toyo. Portal, sala y saleta grande, tres habitaciones, cocina, servicio y patio, se alquila en $50. Informan: Serrano 6. I-3121.
44353-54.—10 Oct.

SE alquila una casita de portal, sala, independiente $25. J. Monte 441 accesoindependiente $25. J. Monte 441 accesaria, por Colina letra G. Informan Teléfono I-1245.
44384 7 oc.

SE alquila en 50 pesos con fiador. Jardín, portal, sala, dos cuartos, hall, baño comedor, cocina, garage y patio. Golcuría 36 casi esquina a Estrada Palma, una cuadra del carro. Informan en la misma hasta las diez a. m.
44387 6 oc.

EN 25 pesos se alquila preciosa casita con baño intercalado, mampostería, calle San Lázaro (Pasaje) entre Pocito y Dolores, Víbora, al lado del número 2. Dueño Rosa Enriquez 2 esquina a Santana, Luyanó. Gutiérrez.
44402 5 oc.

SE alquila Milagros 81. Portal, sala, saleta, cuatro cuartos, sus servicios y patio, queda en la esquina de Armas, una cuadra de los carritos de San Francisco. Se puede ver a todas horas del día. Precio $40.
44408 10 oc.

SE alquila en lugar fresco Vista Alegre y Buenaventura No. 10, Víbora, agua abundante, 4 cuartos, buen baño y garage $65. Otra 3 cuartos, baño intercalado, cocina gas $40. Llave en la bodega. Teléfono I-2300.
44409 5 oc.

ALQUILO con luz, casitas interiores. Sala, cuarto, cocina y baño independiente. Milagros 124 entre Armas y Armas, media cuadra parque, una tranvías.
44433 8 oc.

5.—Marianao

SE alquila en el Reparto La Sierra, calle 6 entre 1a. y 3a. un chalet de dos plantas con todas comodidades, amplio, bien decorado, jardín, garage y habitaciones criados. Precio $160. Razón en calle 2 y 28. Teléfono 1542.
U H 43444 7 oc.

MARIANAO. Alquileres rebajados $28.00 Casas modernas, cuatro y cinco cuartos, comedor, sala, baños. Reparto Nogueira frente paradero Havana Central. Teléfono FO-7014. 11 a. m. en adelante.
44464 12 oct.

6.—Cerro

SE alquila la casa Unión y Ahorro, número 52, sala, comedor, cuatro cuartos servicios independientes con entrada directa de la calle. La llave en el 54. Informan en el mismo.
44339.—7 Oct

ALQUILERES DE CASAS

CERRO, en Magnolia, entre Buenos Aires y San Antonio, se alquila nueva y cómoda casa, con portal, sala, dos habitaciones, comedor, patio, cocina y servicios 28 pesos, una casita interior, sala, cuarto, patio, traspatio, cocina y servicios 16 pesos. Departamentos independientes con cocina y servicios, patio, 11 pesos. Abundante agua.
44325.—8 Oct.

SE alquilan casitas independientes con cuatro posesiones, patio, agua y servicios sanitarios, en precio económico. Pasaje Mariano 1 y medio, Cerro.
44024 6 oct.

SE alquila una casita con dos departamentos grandes de cielo raso. Cocina y demás servicios, todo independiente $20 Santa Teresa 14 1|2 D Pasaje. Informes en la misma. Teléfono I-1245.
44383 7 oc.

(B) DEPARTAMENTOS

7.—Habana

GALIANO número 70, altos de "La Opera", se alquila un departamento de dos habitaciones, con su servicio sanitario privado y se da toda asistencia; también se alquila una habitación con vista a la calle.
U. H. 43264 3 oct

MANRIQUE, MALECON Y SAN LAZARO

Se alquilan los apartamentos más frescos y de mejores vistas en la Habana. Sala, saleta, tres cuatro cuartos, dos de baños, agua fría y caliente, elevador a todas horas. Informes teléfonos A-6249 y M-6589.
44328.—7 Oct.

OBRAPIA 14

Se alquilan departamentos con vista a la calle, propios para vivienda u oficina. Informa el portero.
44453 10 ob.

SE alquila una sala moderna en Suárez No. 115. Alquiler $20.
44442 5 oc.

SE alquila un departamento de dos habitaciones independientes con baño intercalado en $30. Lamparilla 88, tercer piso. Informan en la misma.
44461 5 oc.

SE alquila un departamento alto, completamente independiente. Es muy amplio. Informan: Lamparilla 42.
44475 4 oc.

8.—Vedado

EN el nuevo edificio por apartamentos en F, entre 19 y 21. Vedado, se alquilan departamentos independientes todos con vista a la calle y escaleras de mármol, desde 25 a 50 pesos mensuales. Pregunten por el conserje señor Fermín.
44314.—7 Oct.

SE alquila en 27 pesos un departamento completamente independiente al fondo de 19, número 245, Vedado. Tiene dos cuartos, baño, cocina y demás servicios. Hay otro más pequeño en 20 pesos. Informan en la misma. Pregunten por el señor Fermín.
44315.—7 Oct.

(C) HABITACIONES

10.—Habana

SE alquilan en O'Reilly número 13, muchas habitaciones frescas, cómodas, agua y luz a 9, 10, 13 y 16 pesos y en Obispo 67, con vista a la calle e interiores, precio de situación y en Jesús María 6 iden muchas más.
U. H. 44333.—5 Oct

EN OBRAPIA 113

Segundo piso a una cuadra del parque central. Se alquila una espléndida habitación propia para hombres solos en casa seria y tranquila, precio sumamente barata.
U-H 44273 3 Oct.

SE alquilan amplias y ventiladas habitaciones en San Rafael 168-B, entre Espada y San Francisco. Pueden verse.
44316.—7 Oct.

EN Villegas 123 entre Muralla y Sol, se alquilan habitaciones, frescas y claras, con muebles y sin ellos.
44421 10 oct.

PRADO 31 altos, se alquilan dos espléndidas y frescas habitaciones, juntas o separadas a personas de moralidad. Agua fría y caliente. Se da asistencia.
43812 6 oc.

ALQUILO en casa particular, dos habitaciones a hombres solos o matrimonios sin niños. Unicos inquilinos. Somerueles 23.
44455 6 oc.

11.—Vedado

SE alquila una habitación con vista a la calle, con y sin muebles, en 11 y E, alto de la bodega. Vedado. Tel. F-5175.
44385 8 oc.

12.—Barrios.

CUARTOS COMODOS

Alquilo Omoa 14 a 12 pesos. Jesús del Monte 156 a $14. Estos con luz y salita y habitación. Allí informan.
44377 6 oc.

(D) LOCALES

13.—Habana

SE alquila todo o en partes, amplio local en Amistad y San José, propio para establecimiento. Para informes y concesión de contrato, diríjase a Neptuno 80, por Manrique (altos) o por los teléfonos A-8202 y M-3356.
U-H 44149 6 Oct.

SE ALQUILA

Un amplio local nuevo sobre columnas de hierro y puertas metálicas, propio para almacén o establecimiento en Figuras 37 entre Monte y Tenerife. Alquiler módico. Informan en el mismo local.
U H 43750 8 oc.

BUEN LOCAL

Se cede céntrico, con armatostes y vidriera a la calle. Tiene casa para familia y contrato y es propio para cualquier giro. Ultimo precio $350. Aguila, 91, entre Neptuno y San Miguel.
44369.—6 Oct.

MANZANA Martínez, alquilo local espléndido, esquina en Calzada, para establecimiento, punto de mucha industria, propio para café, fonda y bodega. Real de P. Grandes y Gravina Ciénaga. Informes y trato en el número 9, Ureta.
44365.—8 Oct.

OBRAPIA 12

Se alquila un local de 400 metros, propio para almacén. Informan al lado. A-3780.
44454 10 oc.

PARA ESTABLECIMIENTO

casa en Neptuno 198. Se alquila con contrato. Vidrieras en columnas, punto muy céntrico, muy clara; la casa mide 7x33 metros.
44443 4 oc.

SE alquila un amplio local para establecimiento, con armatostes y vidrieras a la calle. Módico alquiler. En la misma se venden varios muebles para establecimiento. Para informes y verlo, Reina 98.
44410 5 oc.

(F) SE NECESITAN

17.—Criadas de mano y Manejadoras

EN Gloria 142, se solicita una criada para atender un matrimonio; que no duerma en la colocación.
43862.—3 Oct.

MATRIMONIO sin niños. solicito muchacha de 15 a 20 años para limpieza y ayuda. Sueldo 10 pesos. Puede dormir en la colocación. Hospital 9, tercer piso, entre Jovellar y San Lázaro.
44319.—5 Oct.

SOLICITO criada española, fina que sepa servir mesa y tenga buenas referencias $30. Calle 15 No. 380 esquina a Dos, Vedado. Después de las 9 a. m.
U H 44470 4 oc.

17½.—Criadas de habitaciones y coser

SE solicita una muchacha peninsular, para criada de habitaciones. Que tenga referencias. Once entre H e I. En la misma una manejadora. Han de ser jóvenes.
44394 5 oc.

19.—Cocineras

SE necesita una cocinera española y repostera para familia americana que le ayude en la limpieza $30 y una manejadora blanca para una familia extranjera $30. Beers and Co. Cuba 37, al lado de la barbería, departamento 9 en los altos. Agencia Americana, antigua y seria.
44439 5 oc.

SE solicita una buena cocinera que sepa hacer dulces y sea limpia. Once entre He e I. Vedado.
44395 5 oc.

SE NECESITAN

SE solicita una buena cocinera que al mismo tiempo ayude en otros quehaceres de casa de corta familia. Ha de dormir en la colocación. Se paga buen sueldo. Informes en Cienfuegos 9-B, altos.
U. H. 44373.—4 Oct.

24.—Personas de ignorado domicilio

SE desea saber el paradero del señor José Arias Ortega, lo solicita su hermana Pilar Arias Ortega. Dirección: Baños y 19, Vedado, familia de Castro.
43641.—5 Oct.

25.—Varios

SE convoca a concurso la plaza de profesor del idioma inglés; recibiéndose en la Secretaría del Centro Castellano (Prado y Dragones) las solicitudes todos los días laborables de 8 a. m. a 5 p. m.
44375 6 oct.

SE solicita un socio para una antigua y acreditada Panadería, que está haciendo un buen amasijo. Informes de 2 a 6 de la tarde en Rayo 37. Sr. Raul Corrons.
44380 6 oct.

SOLICITO vendedor de joyería, con buenas referencias y bien relacionado con comerciantes del ramo, especialmente con casas de préstamos. Sueldo y comisión. Antonio Prado. Manrique 64.
44435 5 oc.

NECESITO una persona que quiera entrar de socio en una buena frutería, situada en punto comercial, montada a la moderna. Puede entrar con poco dinero. Más detalles en Animas y Consulado. Adolfo Fernández.
44425 5 oc.

SE solicita una muchacha para ayudar en la casa, familia americana. Concepción No. 6, Víbora. Ponce.
44462 4 oc.

(G) SE OFRECEN

27.—Criadas de mano y Manejadoras

DESEA colocarse una joven española de criada de mano. Sabe cumplir con su obligación. Desea le digan condiciones por teléfono al M-3546. Sitios 143.
U H 44122 3 oc.

UNA joven criada, montañesa, desea colosarse para criada de mano o de cuarto, sabe coser algo y tiene recomendaciones. Prefiere el Vedado. Calle 2 No. 6 1|2 Tell. F-2270. Vedado.
U-H 44161 4 Oct.

SE ofrece buena criada de mano o para habitaciones. Lleva tiempo en Cuba, tiene referencias, también se coloca de cocinera. Compostela 58. Teléfono A-4792.
44040.—4 Oct.

DESEA colocarse española de criada de comedor de cuarto o cocinar y limpiar, inmejorables referencias, no duerme en la colocación. Teléfono FO-2218.
44323.—4 Oct.

DESEA colocarse una joven española en casa de moralidad como criada de mano. Es formal y tiene quien la garantice. Concha 37, altos.
44379 4 oc.

DESEA colocarse una señora de criada de mano o manejadora. Tiene referencias. Informan en la calle 23 No. 259. Teléfono F-4074.
44389 5 oc.

DESEA colocarse una muchacha peninsular de criada. Entiende algo de cocina siendo corta familia o manejadora. Informan Revillagigedo 70.
44413 5 oc.

DESEA colocarse una muchacha española en casa de moralidad de criada de mano o manejadora. Lleva tiempo en el país. Entiende un poco de cocina; es trabajadora y formal, honrada. Sabe cumplir con su obligación. No le importa ir al campo. Tiene referencias. No tiene familia. Teléfono A-8825.
44436 6 oc.

28.—Criadas de Habitaciones y Coser

DESEA colocarse una señora española de regular edad para criada cuartos o criada de mano o para servicio de un matrimonio solo. Desea casa de moralidad y desea dormir en la colocación. Sabe cumplir con su obligación. Informan Máximo Gómez No. 46, Guanabacoa. Teléfono 5075. Guanabacoa.
U H 43679 80 3 oc.

SE desea colocar una muchacha española de mediana edad para criada de cuartos o manejadora, también sabe repasar ropa, es formal y tiene quien la recomiende. Teléfono F-1438. Línea y 20, al lado de la bodega.
44372.—5 Oct.

DESEA colocarse señora mediana edad, para cuartos y zurcir o para matrimonio solo, para todo. No menos de 30 pesos. Informan en Lagunas 73, habitación número 9.
44406 5 oc.

SE ofrece joven española para cuartos y coser. Está acostumbrada al servicio fino de buenas casas. Desea buena familia, con referencias. Informan Tel. M-4558.
U H 44450 7 oc.

29.—Criados de mano

DESEA colocarse un joven español para criado de mano. Lleva tiempo en el país y con referencias donde trabajó. Informan I-1573.
44396 4 oc.

30.—Cocineras

UNA señora americana habla inglés y español desea colocarse cocinera repostera. Desea colocarse en casa particular Cocina sabroso a corta familia, a la criolla y a la americana. Buenas referencias Calle Ocho No. 6 esquina a 5, Vedado.
44378 6 oc.

DESEA colocarse una señora, para cocinar en casa particular, que sabe cumplir con su obligación y no tiene pretensiones Prefiere sea dentro de la Habana. Cuba No. 130. Preguntar por Nicolasa.
44391 5 oc.

31.—Cocineros

SE desea colocar un joven español de cocinero para casa particular o para almacén, sabe cocinar a la española y criolla, tiene quien lo recomiende. Informes en Reglita, letra A. Teléfono I-1152.
44335.—4 Oct.

UN español joven desea colocarse, entiende de cocina o de criado de mano, tiene buenas referencias. Informan: Calle B, número 6, Vedado. Teléfono F-2518.
44326.—6 Oct.

SE ofrece cocinero español de mediana edad práctico en cocina española y criolla. Informan: Teléfono FO-1750, pregunten por Domingo.
44349.—5 Oct

UN joven asiático se desea colocar en casa particular de cocinero, cocina española y criolla muy bien. Informan: Dragones, 37-A, bajos, pregunte por Guillermo León.
44357.—5 Oct.

COCINERO asiático joven desea colocarse en casa particular, cocina bien criolla y española, sabe hacer dulces, tiene referencias. Informan: Calle Zapata, esquina a A, preguntar de la bodega por Manuel. Teléfono F-3395, Vedado.
44355.—5 Oct.

33.—Chauffeurs

CHAUFFEUR español, joven y con buenas referencias, desea casa particular. Maneja toda clase de máquinas. No tiene pretensiones. Teléfono M-6559.
U-H 44259 4 Oct.

SE desea colocar un chauffeur en casa particular o comercio sin pretensiones, con 4 años de práctica. Llame al teléfono F-5666. Garage.
44351.—4 Oct.

DESEA colocarse ayudante de chauffeur español, joven. Tiene inmejorables referencias de donde ha prestado sus servicios. Teléfono M-3596.
44400 5 oc.

CHAUFFEUR joven y práctico con buenas referencias, desea colocarse en casa particular o del comercio. Tel. A-8290 y si no comunica llame al U-5747.
U H 44403 4 oc.

34.—Tenedores de libros y Oficinistas y Empleados de Oficinas

MECANOGRAFA con mucha práctica y referencias desea colocarse por cuarenta pesos, para empezar. Llame al teléfono A-0286.
U. H. 43858 2 oct.

SE ofrece señorita mecanógrafa para trabajar en oficina o en su casa. Tiene referencias. Informan: Teléfono M-2890.
44368.—5 Oct.

35.—Varios

SE ofrece señora que tiene 5 hijas solteras que les gusta la honradez y el trabajo. Se hacen cargo de lavar ropa de caballeros. Trajes de chantú a 45 centavos, crudos 50, blancos 55, camisas 12, calzoncillos 5, camisetas 5, medias y pañuelos nada. Informan: Teléfono I-5852. Llamen a Dulce, bodega.
44312.—6 Oct.

ENCUADERNADOR formal y módico con arreglo a la situación económica, encontrará trabajo regular, cobrable en el acto de entregarle al pagador, conforme. Infórmese con M. Aguero. Progreso 30, bajos, Ciudad de 8 a 11 y de 2 a 6.
J S 10 oct.

SE OFRECEN

MATRIMONIO español, desea una casa como para encargado, dan garantía si se necesitan. Luyanó, Manuel Pruna 21. Pregunten por el encargado.
44324.—5 Oct.

TORNERO mecánico, práctico, desea colocarse, sin pretensiones. Informan en Progreso 32, altos.
44405 4 oc.

DESEA colocarse un muchacho español para dependiente de comercio o vendedor de almacenes. Es activo para toda clase de giros. Informan en el Tel. A-5494.
44431 6 oc.

DESEA colocarse joven español de 32 años de edad, para comedor, sabiendo servir a la mesa y española; inmejorables recomendaciones. Lleva tiempo en el país. Lo mismo se coloca para comedor que para clínica, prefiriendo casa particular. Informan en: el Teléfono M-3484.
44474 6 oc.

(H) COMPRA Y VENTA DE FINCAS

36.—Urbanas

MAGNIFICA INVERSION

Casa de dos plantas con establecimiento en los bajos, arrendado por $250 a firma solvente por 8 años. Superficie: 278 metros. Precio $33.500. Informa: Rico. Galiano 117. Teléfono M-2000.
U H E 2285 4d 30

SE vende una casa en Unión y Libertad, Santos Suárez, portal, sala, saleta, tres cuartos, comedor al fondo, espléndida cocina, baño de lujo completo. Informan en la misma. Teléfono F-7671.
44358.—5 Oct.

VIBORA. Acuérdese usted de que F. Blanco Polanco, vende las casas mejores y más baratas de la Víbora. Concepción 15, altos. Teléfono I-1608.
44356.—5 Oct.

EN LA CALZADA DE CONCHA, CASITAS MODERNAS, A $4,500

Vendo en la Calzada de Concha, cerca de Municipio, una o dos casitas completamente modernas, techos monolíticos, miden cada una 5.50 por 20, compuesta de portal, sala, dos hermosos cuartos, servicios completamente modernos, sala de comer al fondo, gran cocina y patio. Informan: Vidriera del café el Nacional. San Rafael y Belascoaín. Teléfono A-0062 Sardiñas.
44371.—8 Oct.

CASITA MODERNA EN LA CALLE DE MANGO, EN $3,500

Vendo en la calle de Mango, cerca de Luyanó, detrás de Henry Clay, una casita moderna de sala, comedor y dos cuartos, renta 30 pesos en $3,500, preparada para altos, es una cosa buena, vidriera del café El Nacional. San Rafael y Belascoaín. Teléfono A-0062. Sardiñas.

FRENTE AL PARQUE DE PEÑALVER, 6x21

Vendo frente al parque de Peñalver, en la calle de Figuras, entre Escobar y Belascoaín, entre dos casas de tres plantas, una hermosa parcelita de terreno que mide 6.15 por 20, se oyen ofertas. Informan: Vidriera del café el Nacional. San Rafael y Belascoaín. Teléfono A-0062. Sardiñas.
44371.—8 Oct.

GRAN CASA EN BELASCOAIN, MIDE 10.50x21, UN SOLO RECIBO, $230

Vendo en la calzada de Belascoaín, de Carlos III a Neptuno, una casa con un gran establecimiento, mide 10.50 por 21 metros, renta un solo recibo 230 pesos, esto es un buen negocio comprando esta propiedad, asegura usted su dinero con buen interés y sin temor a pérdida. Informa: Vidriera del café El Nacional. San Rafael y Belascoaín. Teléfono A-0062. Sardiñas.
44371.—8 Oct.

MODERNA CASITA

Vendo en la calle de Santa Emilia, próximo a la calza una moderna y bien construída casa. Consta de portal, sala, saleta, tres cuartos, cuarto de baño, comedor, cocina y patio. Precio $6.500, que es muy barata y le dejo en hipoteca $3.000 si lo desea. Su dueño en Monte No. 317.
44459 5 oc.

CASAS A PLAZOS

Vendo una casita moderna en Mendoza a media cuadra de la línea de tranvías. Tiene jardín, portal, sala, dos cuartos, cuarto de baño, comedor, cocina y patio. Precio $5.500, una parte de contado y el resto a plazos cómodos. Su dueño en Monte 317.
44460 5 oc.

VENDO EN COLUMBIA

Una casa pequeña, a dos cuadras del tranvía. Muy poco de contado. Valladares. A-6560. de 4 a 6 p. m.
44401 5 oct.

CASITA CHICA EN SAN JOAQUIN, CERCA DE MONTE, EN $4,200

Vendo, San Joaquín, cerca de Monte casa chica en $4.200, toda de mampostería, compuesta de sala, saleta y dos grandes cuartos. El primero que la vea la ha de comprar por ser una buena compra. Vidriera del café El Nacional. San Rafael y Belascoaín. Teléfono A-0062. Sardiñas
44371 8 oct.

EN LO más alto de la Víbora donde se divisa toda la bahía, se vende un hermoso chalet propio para personas delicadas, para numerosa familia o clínica. Tiene portal, sala, hall, ocho habitaciones, salón de comer, baño completo, cocina de gas y de carbón, servicios de criados, con un terreno al fondo, propio para fabricar un gran pasaje. Se puede dejar lo que quiera en hipoteca. También se cambia por otras propiedades. También tiene terraza, jardines y garage. Informan en el I-6877 o en la misma Vista Alegre 41 entre Lawton y Armas. Precio $15.500.
44448 9 oc.

37.—Rústicas

VENDO finca de 69 1|2 caballerías. Casa vivienda, de trabajadores, caballeriza. Alfarería produciendo 50,000 ladrillos mensuales. Río con muelle, casa y caseta. Mucha comunicación. Precio: $100,000.00. Alfredo Valdés, Reina 68. Teléfono M-3199.
U-H 44300 3 Oct.

HERMOSA FINCA DE RECREO EN ARROYO APOLO, 2,500 VARAS EN $9,500

Vendo una hermosa finquita de recreo en Arroyo Apolo a dos cuadras de la Calzada con más de doscientas matas de árboles frutales, agua, una gran casa y mide 50x50 o lo mismo 2.500 varas. Esto es un regalo, toda cercada. Está toda sembrada de grandes y escogidas frutas. Si usted quiere hacer una buena compra trate de ver este negocio. Vidriera del Café El Nacional. San Rafael y Belascoain. Teléfono A-0062. Sardiñas.
44371 8 oct.

(I) COMPRA Y VENTA DE SOLARES YERMOS

VEDADO, DOS PARCELAS

Ideales de 12.50 por 22.66, inmediato al Tenis Club. Se venden a razón de $35 metro. Informa: Rico. Galiano 117. Teléfono M-2000.
U H E 2284 4d 30

COJIMAR

Compre terrenos en este pintoresco lugar.

La mejor inversión y de gran porvenir.

Tengo verdaderas gangas.

Véame o avísame al Tel. M-9921 No. 60 R. Rabell .

Calle 32 esq. a E. Villa Fidelia. REPARTO LOMA DE COJIMAR
U. H. 43826 4 oct.

(J) COMPRA Y VENTA DE ESTABLECIMIENTOS

VENDO CASA DE HUESPEDES

magnífica por mitad de precio, zona comercial, 21 habitaciones amuebladas, buen contrato. Informes: Lamparilla 58, altos.
U.H. 42997 3 oct.

SE vende una vidriera en gran punto buena venta, módico alquiler y cuatro años de contrato. Informan en la misma vidriera, el café El Escorial. San Lázaro y Marina. Teléfono U-2857.
44332.—7 Oct.

ESTABLECIMIENTOS

FEDERICO PERAZA

Café Los Alpes, Reina y Rayo. Teléfono A-9347. Vendo y compro toda clase de negocios y doy dinero en hipoteca. Un hotel en $2,000, una carnicería en $2,000. Vende media res.

Vendo esquinas en el Cerro y Jesús del Monte, Infanta, Estévez, Santos Suárez y en la Habana.

BODEGA EN CALZADA

Vende garantizados 80 pesos diarios, paga de alquiler $40, es un buen negocio para el que quiera establecerse. Para informes: Peraza, Reina y Rayo. Café, A-9374. Los Alpes.

OTRA EN MARIANAO

Deja $250 mensuales, precio $6,000, no paga alquiler; tiene comodidades, para familia. Se dan facilidades de pago. Informan: teléfono A-9374.

VENDO BODEGAS

desde $1,000 hasta $25,000 en la Habana y sus barrios. Se dan facilidades de pago. Informa: F. Peraza, Reina y Rayo. Teléfono A-9374.

VENDO CAFES, FONDAS, CASAS

de huéspedes de todos precios. Informa Peraza. Telf. A-9374. Vendo dos carnicerías, muy baratas en el centro de la Habana. Informa: Peraza, Tel. A-9374.

UNA CASA DE HOSPEDAJE

con un buen contrato y buena venta, con 21 habitaciones. Informa: Federico Peraza, Reina y Rayo. Café Los Alpes. Teléfono A-9374.
44330.—17 Oct.

BODEGA EN 4.250

Situada en el Vedado, vende diario $70 contrato 5 años, alquiler $50, con comodidades para familia. Más detalles Trabadelo. Crespo 82, café, de 2 a 4 y de 8 a 10 noche.
44469 5 oc.

PANADERIA EN VENTA

Buen negocio para hombre enérgico, con poco capital. Diríjase en persona al señor Berrios. Lacret y D'Estrampes, Santos Suárez. (Altos de la bodega).
44441 5 oc.

SE vende una tintorería con bastante clientela. Está bien montada y se da barata. Informan en Villegas 70.
44386 10 oc.

(L) AUTOMOVILES

39.—Venta

ULTIMO MODELO HISPANO

Preciosa máquina, muy económica, sostenerla, se da muy barata, toda clase repuestos. Facilidades de pago. Garage Miramar. F y 3a. Vedado.
U H 44143 3 oc.

VENDO cuatro carros Chevrolet del veinticuatro en perfecto estado y muy baratos. Informan en Oquendo, esquina a Estrella. Pelayo Quintero.
44341.—8 Oct.

"OLDSMOBILE" de los modernos, 5 pasajeros, buen estado $525. Calle San Lázaro, 249.
44359.—5 Oct.

SE vende en ganga un Dodge en muy buenas condiciones con 4 gomas casi nuevas, o se cambia por una cuña Ford. Fundición Leony. Villanueva y Velázquez. Jesús del Monte.
44366.—6 Oct.

SE vende un Ford muy barato y bien presentado para trabajar. Informa: Gumersindo. Garage "Gume", Soledad y San Rafael.
44360.—5 Oct.

CADILLAC, 7 pasajeros, en perfectas condiciones de mecánica y pintura. Modelo No. 63. Precio ínfimo y facilidades de pago' Véalo en la Cuban Auto Company. San Lázaro 297.
44392 5 oc

CUNNINGHAM, último modelo, en condiciones de nuevo, seis ruedas con gomas nuevas. Siete pasajeros. Cualquier prueba. Precio de ganga por cuenta de su dueño. Cuban Auto Company. San Lázaro 297.
44393 5 oc.

SE vende un Chevrolet en buenas condiciones. Precio $210. Consulado y Genios Vidriera.
44388 6 oc.

VENDO guagua empresa Tres Palmas número 6, carro potente, reparado, equipado, como nuevo. No puedo atenderlo. García. Teléfono U-3168.
44411 10 oc.

SE vende muy barato un Dodge en muy buenas condiciones de uso y se compra una cuña Ford que esté casi nueva. Teléfono M-9262. Cerro 514.
44438 5 oc.

(LL) DINERO EN HIPOTECAS

41.—Se ofrece

MANUEL RICO, GALIANO 117

Teléfono M-2000. Dinero para hipotecas, al tipo más bajo. Véame o avíseme. Reserva y seriedad en las operaciones.
UH-2267 10 d-22 Sep.

DINERO en hipoteca. Se da en pequeñas cantidades, sin pagar corretaje. Informa el Sr. Garriga. Dueño de la vidriera de dulce de Zanja y Belascoain.
U H 43963 3 oc.

(N)—COMPRA-VENTA DE OBJETOS

Compro carboyes vacíos con sus jaulas respectivas en cualquier cantidad y buen estado. Dirigirse por escrito a A. Alfau. Galiano 14, cuarto piso.
44445 5 oc.

COMPRAMOS carriles de vía ancha y vía estrecha, nuevos y usados, en buen estado hasta 500 toneladas. Avisar al Apartado 929.
44397 9 oc.

NECESITAMOS 25.000 atravesaños de vía estrecha de 7 pies de largo 6x8, buena clase madera de primera. Avisar precio y condiciones al Apartado 929.
44398 9 oc.

(Ñ) ENSEÑANZAS

SANCHEZ Y TIANT

Colegio de Niñas

AVENIDA DE SIMON BOLIVAR, ANTES REINA, Nos. 118 y 120

La parte más alta de la Habana, 20 años de fundado. Bachillerato, enseñanza superior y primaria. Veinte afamados profesores. Alumnas internas, medio pupilas y externas. Teléfono A-4794. Se facilitan prospectos.
44257.—2 Nov.

ACADEMIA "BYRON"

PRIMERA ENSEÑANZA, COMERCIO, BACHILLERATO, IDIOMAS

AMISTAD, 63, ALTOS
E 2269 Alt 23 sp.

GANE $150 AL MES

Hágase sastre cortador por el sistema más moderno, doy clases a domicilio de día y de noche, garantizo la enseñanza en 30 días. Curso completo 60 pesos. Teléfono M-4375. Profesor Micher.
44345.—2 Oct.

M.E.C.D. 2016

ENSEÑANZAS

Inglés obligatorio. Displina Americana. Preparatoria y cursos de inglés, pintura y comercio.

COLEGIO "CUBANO-AMERICANO"

Para internos y externos de ambos sexos Avenida de Concepción No. 6, Víbora. Pídanos informes
44468 2 nv.

INGLES

por graduado Universidad. Residencia ocho años Inglaterra. Clases colectivas. Número máximo de alumnos por clase: cuatro. Condiciones especialese para grupos, ya formados, colegios e Instituciones. Precios moderados. Horas: de 7 a. m. a 7 p. m. Teléfono M-6468.
44471 5 oc.

ACADEMIA NEWTON

BACHILLERATO

Ingreso en el Instituto, en la Universidad. En las Escuelas de Cadetes y en la Marina Nacional.

Los éxitos obtenidos en los exámenes por los alumnos de este Plantel, se deben a la eficacia de los métodos de preparación.

Relación de los alumnos que han terminado este año sus estudios, obteniendo el título de Bachillerato.

Delfina Chufat.
Inocencio Alvarez.
Plácido Arguelles.
Gerardo Castellanos.
Eliseo Delgado.
Nicolás Delgado.
Ivo Gonzáles.
Laureano López.
Vicente Mármi.
Marino Petricione.
Antonio Cumplido.
Aureliano Rodrigues.
Manuel Secades.
Gaston Ugarte.

El curso comienza el día 4 de Octubre.

El Director,
TOMAS SEGOVIANO.

NOTA:—La meejor recomendación para los exámenes es la buena preparación en las asignaturas. Todo lo demás es un bluff.
44320 4 oc.

(O) HOSPEDAJES

45.—Hoteles

HOTEL MANHATTAN

El hotel preferido por los turistas y los del país. Su vista panorámica es espléndida.

En cuanto a confort es considerado este hotel como de los más refinados del mundo.

Todos los cuartos con baño y teléfono.

Trato esmeradísimo. Cocina francesa, española y cubana. Módicos precios. San Lázaro y Belascoaín. M-7924.
E 2112 ind 1 Sp.

HOTEL León. Galiano esquina a Animas. Teléfono A-0026. Se alquilan habitaciones amuebladas con elevador y agua caliente al módico precio de $25 y $30 mensuales.
44440 9 oc.

(P) PARA LAS DAMAS

MANICURE-PEINADORA

¿Queréis tener las manos bonitas y elegantes? Llamen a Tomasa Martínez, que es la manicure y peinadora predilecta de la alta sociedad. A-0810.
44313.—2 Nov.

(Q) COMPRA Y VENTA DE INSTRUMENTOS DE MUSICA

PIANOLAS. Compramos, pagamos más que nadie. Llame al Teléfono A-3091. Rubal y Blanco.
44466 5 oc.

(S) MUEBLES Y PRENDAS

52.—Venta

EN SUAREZ, 43 Y 45.

entre Gloria y Apodaca, están realizando todas las existencias de muebles, a precios tan bajos que nadie sale sin llevar algo. En esa misma casa, "LA ZILIA", alquilan pianos a precios de situación. También se están deshaciendo de las ropas de etiqueta por el mismo procedimiento: "echando la casa por la ventana". Venga hoy y se convencerá de lo que dejamos dicho. Suárez, 43 y 45.
E 2111 ind 1 Sp.

VALIOSOS MUEBLES

Gran juego comedor Luis XVI de sala, dorado, con espejo, magnífico, de escritorio, Renacimiento, Platos de familia escudo, gran jarrón. Oquendo 18 casi esquina a San Miguel. U H 44144 3 oc.

MAQUINA UNDERWOOD SIN ESTRENAR

$55 Remington visible, $25 urgente, embarcamos. Cedemos negocio comisiones, muestrarios, etc. Reina, cerca Campanario, tienda ropa. Comisionista. De 9 a 12.
44340.—12 Oct.

LIQUIDO muy barato un muestrario de vestidos últimos modelos franceses. Pueden verse en el Hotel Bristol, cuarto 330.
44321.—5 Oct.

BUTACAS DE TEATRO

Nuevas y de uso. Gran existencia en plaza. Facilidades de pago. Visite nuestra exposición.

TEXIDOR COMPANY LIMITED

Ricla, 27, Apartado 2055. Habana.

E. 2407.—30d-3 Oct.

MUEBLES BARATOS, LA CASA ALONSO, ALQUILADOS Y A PLAZOS

Usados y nuevos, se compran y cambian. Teléfono U-5975. Neptuno 169. Gervasio No. 59. U H 44477 2 nov.

NOS QUEDO POR LIQUIDAR

Juego cuarto marquetería, dos lunas $70. Otro sala, tapiz $65. Juego tres cuerpos caoba, todo barnizado $215. Alfombras, 99 centavos. Neptuno 198.
44444 4 oc.

SE vende un juego de cuarto tres cuerpos caoba, plumeado; 2 idem chicos; un juego sala; uno recibidor; uno comedor, fino, caoba plumeado; un buró cortina; uno piano, doble; una vitrina dorada; una caja archivo; dos libreros y más muebles; una pianola. Gervasio 59, bajos
44476 6 oc.

MISCELANEA

MAGNIFICA INSIGNIA DE AVIACION

(Plateada y de tamaño actual)

de la gran Escuela Automovilista "Kelly". Clases e inscripciones diarias, de día y de noche. Para obtener esta hermosa insignia plateada, el prospecto de la escuela y la famosa cartilla de examen, manden $1.00 en giro postal a: Carlos Ahrens, Director, 249, San Lázaro, Habana.

E 2403 3 d 2 oc

COLEGIO MEDICO DE LA HABANA

E. P. D.
EL SEÑOR

DR. DIEGO TAMAYO Y FIGUEREDO

MIEMBRO DE LA JUNTA DE GOBIERNO

HA FALLECIDO

Y dispuesto su entierro para las cuatro de la tarde del día de hoy, los que suscriben en nombre del Colegio Médico de la Habana invitan a todos los señores Colegiados para que se sirvan acompañar el cadáver desde la casa mortuoria, calle 23 número 330 en el Vedado al Cementerio de Cristóbal Colón.

Habana, 3 de octubre de 1926.

El Presidente,
Dr. José Varela Zequeira.
El Secretario,
Dr. José de Cubas Serrate.

Liga contra el Cáncer

E. P. D.
EL DOCTOR

Diego Tamayo

Presidente de la Junta de Patronos

HA FALLECIDO

Y dispuesto su entierro para el domingo 3, a las 4 y media, el que suscribe; ruega a los señores miembros se sirvan acompañar su cadáver desde la casa mortuoria calle 23 esquina A, Vedado, hasta el Cementerio de Colón.

Habana, Oct. 3, 1926.

Dr. Gonzalo E. Aróstegui,
Presidente, p. s.

HA MUERTO EL DR. DIEGO TAMAYO Y FIGUEREDO

Viene de la primera página

EL CERTIFICADO DE DEFUNCION.—EL EMBALSAMAMIENTO

El doctor Martínez Cañas, discípulo del doctor Tamayo y médico de cabecera como dejamos dicho, extendió el certificado de defunción, haciendo constar que la causa indirecta de la muerte había sido una anemia hipoplástica y la causa directa, caquexia.

Horas después de ocurrir el fallecimiento, el propio doctor Martínez Cañas auxiliado de los doctores Federico Torralbas y César Massino, procedió al embalsamiento del cadáver.

UN OBSEQUIO AL GENERAL MACHADO

Hace unas tres semanas, según fuimos informados anoche por varios familiares, el doctor Diego Tamayo, en vista del interés demostrado por el Presidente de la República, General Gerardo Machado que diariamente solicitaba informes del estado de su salud, le envió un precioso bastón, para que lo usase en su nombre.

EN CASA DEL DOCTOR TAMAYO

Tan pronto el doctor Francisco María Fernández, Secretario de Sanidad y Beneficencia, tuvo conocimiento de la muerte de su querido amigo y compañero, fué a su residencia, dándole el pésame a la viuda y demás familiares. El doctor Fernández era un admirador decidido del doctor Tamayo, por sus grandes conocimientos científicos.

Asimismo concurrieron a la residencia del doctor Tamayo, los doctores José Antonio López del Valle, Director de Sanidad, quien llevaba la representación de la Junta Nacional de Sanidad, a la que pertenecía, el doctor Tamayo, como vocal; el Rector de la Universidad, doctor Gerardo Fernández Abreu, el doctor Emilio Valdés Valenzuela, Jefe de Despacho de la Dirección de Sanidad y numerosos compañeros de estudio y discípulos del ilustre finado.

LA FEDERACION MEDICA

En sesión celebrada anoche por el Comité Ejecutivo de la Federación Médica de Cuba, acordóse acudir en pleno a los funerales del doctor Tamayo, desistiendo de enviarle corona.

LAS CORONAS

Entre las numerosas ofrendas enviadas a la casa mortuoria, anotamos anoche las siguientes:

"Al doctor Tamayo", Catalá y familia.

"A mi tío Diego", Ramiro.

"A mi querido maestro doctor Tamayo", Martínez Cañas.

"Al Dr. Diego Tamayo", Florentino Menéndez y familia.

"Al Dr. Tamayo", del Comité Pro Zenea.

"Al Dr. Tamayo", José Paredes y señora.

"A nuestro Director", sus empleados.

"A Diego", su primo Fernando e hijas.

"Al Dr. Tamayo", viuda de Rambla.

"A su primer Presidente Dr. Diego Tamayo", la Cruz Roja Cubana.

"Al Dr. Diego Tamayo", de Arturo Villafañez y familia.

"A mi padrino", de Margot Catá.

"Al Dr. Diego Tamayo", viuda de Carlos Manuel Quintana e hijos.

"General Gerardo Machado".

"Al Dr. Tamayo", doctor Bosque y familia.

"Al Dr. Tamayo", de Antonia y María Teresa Bassave.

"Al Dr. Tamayo", de Luis y Lolita Bassave.

"A Diego", de sus sobrinos Leopoldina y Manuel Egea.

"A nuestro querido Dr", Tavel y Grecia.

"Al Dr. Diego Tamayo", de Enriquito.

"A Diego", su hermana Isabel.

"A nuestro tío", Esperanza y Diego.

"A Dieguito Tamayo", Juan Guerra y familia.

"A nuestro querido Dr. Tamayo", Sánchez Fuentes.

"Al Dr. Tamayo", Arquímedes y Dulce.

"A tío Diego", Isabel y Guillermo.

"A tío Diego", Angelina y Pedro.

"Al Dr. Diego Tamayo", viuda de Estrada Palma e hijos.

"Al Dr. Tamayo", Antonio Quintana y señora.

"A Diego", de María (sudario de flores).

APUNTES BIOGRAFICOS DEL DR. DIEGO TAMAYO Y FIGUEREDO

Nació en Bayamo el 12 de octubre de 1853.

El 9 de octubre de 1868, contando 16 años de edad, colegial aun, cuando se dirigía a la primera clase del nuevo curso escolar, un grupo de bayameses que se veían precisados a anticiparse al pacto convenido, le dieron el alto y le hablaron de sus propósitos de ir al monte a combatir por la independencia de Cuba. Dieguito, como era conocido en Bayamo, aceptó la proposición.

Al día siguiente, 10 de octubre, en el batey de la Demajagua, Carlos Manuel de Céspedes libertó sus negros esclavos y declaró la independencia de Cuba. Tamayo estaba allí aquel día glorioso.

El día 11 de octubre, se reunieron, después del Grito de Yara, en una finca propiedad de los padres de Tamayo, para almorzar. Allí, de sobremesa, en vista de la gravedad de la situación—escasos de hombres y de armas—decidieron los jefes enviar a Tamayo a Bayamo, para que viera a Pancho Figueredo, a Donato Mármol, a Calixto García y a otros, y les diera aviso de la revolución.

El doctor Carlos Manuel de Céspedes dijo a "Dieguito": Tú eres joven, acabas de salir de la población y nadie sospechará de que vuelvas a ella, temeroso, por el estado de agitación y de zozobra que reina en los campos. No dirás una sola palabra a nadie de lo que has visto y hecho, a excepción de Figueredo, García o Mármol. A los demás darás la explicación que ya te he dicho. Confío en tu decisión y patriotismo y obliga a tu negro sirviente a que te imite". Tres veces repitió estas palabras Carlos Manuel de Céspedes.

Fué recibido con entusiasmo en Bayamo. A una de las primeras personas que vió fué a Mármol, quien le dijo: "Tú sabes o traes algo".

Cuando acabó su relato en presencia de Figueredo y García, se enteró que Mármol había desaparecido.

Poco después, unido a Calixto García, formaba la partida de Jiguaní, que mantuvo la marcha de Quirós contra Bayamo.

Después de la toma de Bayamo por las tropas insurrectas, Tamayo se sentía orgulloso. El mismo ha relatado ese incidente de la revolución en la forma siguiente:

"Estaba aquella sociedad envenenada por la institución más profundamente corruptora que ha inventado la maldad humana: la esclavitud."

Y agregó:

"En esa sociedad los hombres formaban dos categorías fundamentales: los señores y los siervos, y en sus relaciones mutuas los unos tenían todos los derechos y los otros todos los deberes."

Modesto Díaz sugirió a Céspedes la conveniencia de llamar a Máximo Gómez, y con éste se organizó el avance sobre Santiago de Cuba, llegando a las puertas de esta ciudad.

La poca cooperación prestada por el resto de la Isla, principalmente la provincia de Camagüey, dió lugar a que Balmaseda atravesara dicha provincia y tomase Bayamo, más tarde.

Tamayo, herido en una pierna y atacado de un fuerte paludismo, se internó en lo que llamaban Corojo y allí estuvo inválido hasta que los españoles tomaron esa posición, y preso político, fué traído a la ciudad de la Habana, donde atendió a su curación, trasladándose más tarde a los Estados Unidos y a su regreso, ingresó en el Colegio de Belen.

Al terminar sus estudios en este plantel fué provisto de una cédula personal con el membrete rojo "Vigilado", lo que le hacía muy difícil la vida civil, siendo ello un obstáculo para todos sus actos.

Entonces fué cuando Tamayo se dirigió a Barcelona, estudiando medicina en su facultad.

Así, breve y gloriosa fué la vida revolucionaria del doctor Diego Tamayo, joven aun luchó valientemente y hubiera muerto tal vez en los campos de Cuba como sus demás compañeros, si inutilizado y enfermo no hubiera sido cogido prisionero de guerra y llevado a la ciudad, poniendo así fin a su actuación en la guerra de los diez años.

Así se explica, dijo una vez el doctor Tamayo, hablando del estado mental y moral de aquellos hombres, que Francisco V. Aguilera, uno de los más ricos terratenientes orientales, que poseía tres ingenios—Santa Isabel, Jucarbama y Santa Gertrudis—fuera el iniciador de la conspiración de 1868, secundado por Pedro Figueredo y Cisneros, abogado y dueño del ingenio Las Mangas y que el primero en lanzar con éxito el guante a la metrópoli lejana, pero poderosa, lo fuera el abogado Carlos Manuel de Céspedes, dueño del ingenio La Demajagua.

En la sesión solemne que la Asociación de la Prensa Médica celebró en honor del doctor Rafael Rodríguez Méndez, en 1920, con motivo de su sentido fallecimiento, el doctor Tamayo recordó sus relaciones con el maestro y pintó la natural galanura de su estilo, la situación de los cubanos que obligados por los sucesos políticos, residieron en España, durante la última etapa de la guerra de los diez años y durante el período de paz que le siguió.

En aquella Universidad de Barcelona obtuvo el doctor Tamayo su título de licenciado en Medicina, el año de 1878, conservando como el mejor recuerdo de aquella época, la amistad cariñosa del maestro Rodríguez Méndez, amistad que después de largos años, y ya Cuba independiente, iba a revivir cuando el Congreso Internacional de Tuberculosis del año 1919.

Ya médico y terminada la guerra con el pacto del Zanjón, Tamayo volvió a Cuba y en Manzanillo ejerció por primera vez y durante algún tiempo. Contaba entonces 25 años de edad. Poseía una amplia cultura y la experiencia de sus luchas patrióticas y de su vida en el extranjero, le hacían monótona la vida en un pueblo de provincia, escenario reducido sin duda para sus muchas actividades y sus ideales y empeños.

Tamayo regresó a la Habana poco después y comenzó otra fase de su vida: la dedicación absoluta a la Medicina, y que abarca desde el año de 1895, fecha en que regresó a la política activa.

En la Habana, allá por el año 1880, estableció Tamayo una academia libre para la enseñanza de la Medicina, siendo la primera vez que tal cosa se hacía entre nosotros. El entonces Rector de la Universidad, doctor Nicolás Gutiérrez, fué el único que apoyó la iniciativa del doctor Tamayo, y trató con sus altos prestigios y su influencia, de dar vida a las Academias de Medicina que había fundado el ilustre bayamés. Los recelos y la envidia, no cesaron de poner obstáculos al mejor desenvolvimiento de la idea, y al segundo año de su existencia, cansado de tantas luchas, las cerró definitivamente, desistiendo así de sus propósitos.

Por la misma época comenzó a colaborar en la "Crónica Médico Quirúrgica", revista fundada por el doctor Juan Santos Fernández, con la eficaz colaboración del doctor Eduardo F. Pla, "pioneer" también del periodismo cubano.

La actividad periodística del doctor Tamayo fué asombrosa. Redactaba la Sección de Higiene donde aparecieron trabajos de la importancia de la "Descripción del Hospital Nuestra Señora de las Mercedes" y "La introducción de la vacuna en la Isla de Cuba" y otros muchos. Redactaba asimismo la "Revista de la Prensa" y la "Revista Bibliográfica".

El año de 1887 marca una fecha gloriosa para la Medicina cubana y para el doctor Tamayo, su más ilustre exponente.

Por aquella época, Pasteur, con su genio inmortal, creaba una nueva ciencia: la bacteriología y salvaba a la humanidad de plaga tan temible como la rabia.

El día 6 de julio de 1885, entraba en el laboratorio Pasteur el pequeño alsaciano José Meister, que había de ser el primer ser humano inoculado contra la rabia. Vulpian y Grancher, este último junto con Strauss, los dos primeros médicos franceses que estudiaban bacteriología y a quienes consultó Pasteur sobre el caso, lo ayudaron en el tratamiento.

Un día del año de 1887, comentando en la redacción de la "Crónica Médico-Quirúrgica" los nuevos horizontes que abrían para la ciencia médica los descubrimientos de Pasteur, se pensó que fuera a París un miembro de ella y estudiara la técnica y modo de administrar el tratamiento antirrábico.

Tamayo y Vildósola aceptaron. Desde la capital de Francia Tamayo envió a la "Crónica" correspondencias científicas, tratando sobre la materia.

Joaquín Albarrán, siempre deferente para sus compatriotas, amigo de Pasteur, introdujo a Tamayo y Vildósola en el Laboratorio y los puso en contacto con el descubridor.

Tamayo tomó un curso completo de Bacteriología con Chantemese y con el mismo Pasteur aprendió la técnica de inoculación y vacunación antirrábica, por algún tiempo.

Después de realizados estos estudios, volvió Tamayo a Cuba. A su regreso se detuvo en Barcelona y allí entregó a Ferrán un cultivo del virus rábico, primero que llega a la famosa ciudad y les enseñó la manera de obtener sucesivas inoculaciones y las autopsias en los curieles.

Al regresar Tamayo y Vildósola a la Habana, merecieron grandes elogios de la prensa de aquella época.

El 9 de mayo de 1887, al inaugurarse el Laboratorio Histo-Bacteriológico de la "Crónica Médico Quirúrgica", revista que dirigía el doctor Juan Santos Fernández, en la Quinta de Toca, donde residía, el acto solemne resultó un magno acontecimiento científico.

Tamayo realizó admirable labor en ese laboratorio, donde la bacteriología cubana tuvo su nacimiento.

Tamayo ocupó la presidencia de Estudios Clínicos, sociedad nueva, donde se reunían los más afamados clínicos de la época para exponer sus observaciones. En el seno de esa sociedad, que es aun orgullo de los cubanos, realizó una intensa labor.

En aquella época, año de 1888, publicó su célebre monografía en francés, titulada Los Microbes de la Fievre aune", en el cual estudia el microbio descubierto por Finlay y Delgado, demostrando que no se trataba de un tetrágeno, sino de un micrococo que entre sus diversas maneras de agruparse presentaba la forma de sacciniformo. Los estudios posteriores comprobaron la opinión de Tamayo respecto a la supuesta especificidad del microbio aislado por el gran Finlay.

En la sesión ordinaria que el día 6 de septiembre de 1888 celebró la Sociedad de Estudios Clínicos, bajo la presidencia del doctor Raimundo de Castro, propuso el malogrado doctor Enrique López la celebración de un Congreso Médico en la Habana, de carácter regional.

El Congreso se inauguró a las siete y media de la noche del 15 de enero de 1890, abriendo la sesión el doctor Tamayo, entonces presidente de la Sociedad de Estudios Clínicos.

Tamayo tomó una parte activa en sus deliberaciones y en representación del Laboratorio de la "Crónica" presentó un importante trabajo titulado "Investigaciones sobre la fiebre amarilla". El doctor Montalvo, que le argumentó, dijo: "no es posible que un trabajo tan notable pase aquí con un desdeñoso silencio, por más que sea difícil hacerle observaciones."

En la sesión solemne de la Academia de Ciencias del 19 de mayo de 1893, pronunció Tamayo una notabilísima conferencia sobre "Reflexiones sociológicas sobre las causas de la mortalidad en la Habana".

Tamayo demostró que de 6,882 defunciones ocurridas en la Habana en 1892, 5,185 eran debidas a enfermedades infecciosas, por tanto evitables.

En 1895 en que comenzó la Revolución, Tamayo se trasladó a los Estados Unidos, tomando parte en la propaganda separatista y en la organización de las expediciones. Fué presidente del Consejo Revolucionario. En el Norte no abandonó, sin embargo, sus estudios médicos.

Al terminar la guerra volvió a Cuba y en 1899 presentó su célebre tesis sobre "Inmunidad Morbosa", para obtener el título de Doctor en Medicina de la Facultad de la Habana.

Los acontecimientos políticos lo distraen nuevamente.

Vicepresidente de la Asamblea de Santa Cruz, tomó parte en las deliberaciones del Ejército Libertador. Luego fué elegido miembro de la Convención Constituyente, encargada de redactar la Carta Fundamental de la República, que habían de constituir los norteamericanos el 20 de mayo de 1902.

El general Wood nombró a Tamayo Secretario de Estado y de Gobernación.

En la designación del candidato a Presidente de la nueva República, pudo mucho el consejo y la dirección de Tamayo, que conocía a fondo el país y a los hombres de la Revolución triunfante.

Siendo presidente de la Academia de Ciencias consiguió del general Wood que el viejo edificio se derribase para construir de nuevo.

Al fundarse la República y tomar posesión de la presidencia don Tomás Estrada Palma, éste designó a Tamayo Secretario de Gobernación, teniendo la honra de organizar todos los servicios públicos de esa rama de la administración. Organizó definitivamente la Sanidad cubana, honrando a Finlay con el cargo de Jefe Superior de Sanidad.

Tamayo desempeñó su cargo hasta 1905, en que por motivos de delicadeza y por no estar de acuerdo con ciertas opiniones que prevalecían en los acuerdos del Gobierno, lo abandonó, después de vencer una huelga general que con gran escándalo y amenaza organizaron los tabaqueros de la Habana.

Al organizarse los estudios universitarios, Tamayo ocupó la cátedra de Patología Médica, cátedra que abandonó en 1906, al ser electo senador por la provincia de la Habana.

Los sucesos políticos de ese mismo año hicieron que Tamayo renunciara a su acta, hasta que el gobernador provisional Magoon, le nombró de nuevo Catedrático de Patología Médica.

Desde el primero de noviembre de 1900, Tamayo había fundado el Dispensario para pobres que lleva su nombre, pero no fué hasta el 11 de noviembre de 1908 en que pudo inaugurarse el edificio propio que aun existe.

Sus desengaños políticos y su amor siempre a la patria, entonces en desgracia, le llevaron a fundar la revista "Higiene Social", que llamó "Vida Nueva". El primer número de esta revista se publicó en febrero de 1909, siendo su director Tamayo, y Secretario de Redacción, el doctor Filiberto Rivero.

En 1910 se celebró en Barcelona el Congreso Internacional de la Tuberculosis, concurriendo el doctor Tamayo en representación del Gobierno de Cuba e instalando una Exposición de la Sanidad Cubana.

Allí su antiguo amigo el doctor Rodríguez Méndez fué para Tamayo un valioso colaborador. En la velada que se celebró el 11 de febrero de 1911 en honor de Tamayo y de los doctores Varona Suárez y López del Valle, que fueron premiados con Medalla de Oro en el referido Congreso, Tamayo explicó la trascendencia del alcance de su misión.

Cuba fué honrada como se merecía en ese Congreso, y en las fiestas que presidió el general Weyler, éste se sentó bajo la bandera de Cuba, como muestra de alto honor y aprecio. Tamayo ocupó la otra presidencia, bajo la bandera de España.

Después de su magnífica gestión en España, volvió Tamayo a Cuba. Ya en 1907 había sido uno de los fundadores del Partido Conservador Nacional con Ruis Rivera, Varona, Montoro, Lanuza, Cárdenas, Núñez, Cancio y otros. Al perder el partido las elecciones de 1908, Tamayo no volvió a hacer más política.

Entonces se dedicó a atender a su numerosa clientela y al ejercicio de su cátedra.

En 1917 el doctor Fernando Méndez Capote, siendo Secretario de Sanidad, lo nombró presidente de la Comisión de Enfermedades Infecciosas. En ese puesto reveló sus condiciones como experto clínico soportando la ruda labor de la epidemia gripal de 1918.

Por la misma época, al ocupar el cargo de Secretario de Instrucción Pública el doctor Francisco Domínguez Roldán, que era Decano de la Facultad, fué electo Decano el doctor Tamayo.

En el Decanato, Tamayo atendió la organización de los estudios y dotó a las asignaturas del material necesario para la enseñanza.

Ha sido presidente y sostenedor de la Asociación Médica de Socorros Mutuos, presidente del Tercer Congreso de la Prensa Médica, vocal de la Junta Nacional de Sanidad y Beneficencia (cargo que aun desempeñaba) y presidente de la Cruz Roja Cubana. Poseía la Gran Placa de Honor y Mérito de la Cruz Roja Española, Cruz del Mérito de la Cruz Roja Japonesa y era, además, miembro especial de la misma.

Para su región oriental, tan querida en todos los momentos tristes, ha encontrado en Tamayo el seguro y entusiasta protector. Díganlo si no su gestión en 1904 cuando el terrible ciclón y en 1918, cuando la epidemia gripal.

En 1923, Tamayo se retiró de la Facultad de Medicina, y en ese propio año fué electo vicepresidente de la Sociedad Económica de Amigos del País, continuando en su cargo de Miembro de la Junta Nacional de Sanidad y Beneficencia, y ejerciendo su profesión. Muere siendo director aun de la Revista "Vida Nueva", fundada por él, como dejamos dicho.

E. P. D.

El Dr. Diego Tamayo Figueredo

HA FALLECIDO

(DESPUES DE RECIBIR LOS SANTOS SACRAMENTOS Y LA BENDICION PAPAL

Y dispuesto su entierro para hoy domingo, a las cuatro de la tarde, su viuda, hermana, hermano político, sobrinos y demás familiares y amigos que suscriben ruegan a sus amistades los acompañen a depositar sus restos en la Necrópolis de de Colón.

Habana, 3 de octubre de 1926.

María Pujadas Jencks, viuda de Tamayo; Isabel Tamayo Figueredo; Coronel Pablo Pujadas y Jencks; Josefa Hidalgo de Pujadas; Leopoldina (ausente); Pedro, Diego y Ramiro Ramírez Tamayo; Manuel Egea y Egea (ausente); Esperanza Fernández de Castro de Ramírez; Angelina Meneses de Ramírez; doctor José Luis Ferrer; Clara Luz Castillo de Ferrer; Coronel Fernando Figueredo; R. R. P. P. Gutiérrez Lanza; Antonio Galán, S. J.; Ramiro Collazo; Guillermo Quintana; doctor José Alvarez; doctor J. M. Martínez Cañas; doctor Alfredo Antonetti; doctor Federico Torralbas; doctor Ignacio Calvo; doctor Israel Castellano y doctor Pedro Pando.

P.—586—1 d.—3 oct.

E. P. D.
EL SEÑOR

EZEQUIEL R. CALERO

ADMINISTRADOR DE LA ZONA FISCAL DE ORIENTE DE LA HABANA

HA FALLECIDO

Atendiendo deberes de su cargo, y dolorosamente impresionado el que suscribe invita a los funcionarios y empleados de la Secretaría de Hacienda para que concurran a su enterramiento que se efectuará hoy domingo a las cuatro de la tarde, rindiéndole así el último tributo a sus virtudes, como funcionario público.

Habana, 3 de octubre de 1926.

E. HERNANDEZ CARTAYA,
Secretario de Hacienda.

Cta..—1 d.—3 oct.

FUNERARIA DE PRIMERA CLASE

ALFREDO FERNANDEZ

Teléfono A-4348. San Miguel, 63

UN REO DE MUERTE ATACA A LOS CARCELEROS ANTES DE SER EJECUTADO

BUTTE MONT, octubre 1. (AP) Tony Vettere, asesino convicto, fué ahorcado esta madrugada en la cárcel del condado después de reducirlo a la obediencia por medio de gases lacrimosos por haber ofrecido resistencia a los funcionarios que trataban de llevarlo al patíbulo.

Poco antes de la hora señalada para la ejecución el sheriff delegado, D. O. Robinson, instruyó al reo para que se preparara a marchar al patíbulo. Vettere cogió un tubo de hierro que tenía oculto en su lecho y arrojó al funcionario de su celda, siguiéndole por todo el corredor, blandiendo en una mano el tubo de hierro y en la otra un cuchillo que había hecho de una cuchara.

Robinson saltó desde una ventana a uno de los extremos del corredor y otro funcionario lo encerró. Confinado en el corredor, Vattere insultó al personal de la cárcel y al juez que lo había sentenciado a muerte, desafiando al que tuviera valor para llevarlo al patíbulo.

Otros delegados del sheriff trajeron entonces dos tambres de gases lacrimeantes y lo regaron por el corredor, obligando a Vettere a refugiarse en su celda, donde se vieron obligados a utilizar el gas durante quince minutos antes de que el prisionero cayera al suelo.

Ataron entonces sus brazos y sus piernas y después fué llevado Vettere al lugar de la ejecución. Allí recuperó suficientemente el conocimiento para volver a sus injurias hasta que fué ejecutado, cerrándose el lazo que se le había pasado por el cuello. En seis minutos entregó su alma.

Vettere sostuvo su inocencia hasta el último momento, negando que fuera el autor de la muerte de Antone Favero, ocurrida en el mes de noviembre, de la cual se había confesado autor en el sumario y por lo que ha sido condenado a muerte.

E. P. D.
EL SEÑOR

EZEQUIEL R. CALERO Y PINO

HA FALLECIDO

Y dispuesto su entierro para el día de hoy domingo 3 de octubre, a las cuatro y media de la tarde, su viuda, hijos, hermanos y demás familiares y amigos que suscriben ruegan a las personas de su amistad se sirvan concurrir a la hora indicada al Necrocomio para desde allí acompañar el cadáver hasta el Cementerio de Colón, por cuyo favor quedarán eternamente agradecidos.

Habana, 3 de octubre de 1926.

Edelmira Goenaga viuda de Calero; José, María, Ezequiel, Hilda y Carlos Calero y Goenaga; Leopoldo, Margarita y Tomás Calero y Pino; Julio Escarpanter; doctor Ismael Goenaga; doctor Martín J. Pino; Obdulio Agüero; General Faustino Guerra y doctor Dámaso Pasalodos.

P 1 d 601

MAÑANA SE....

Viene de la primera página

de los derechos habían falsificado el sello de caja. manifestó el Dr. Cartaya que solamente tenía conocimiento del asunto por el informe que le había dado el delegado de la Aduana Sr. Soto y que esperaba tener conocimiento exacto de los hechos para actuar con energía y proceder contra todos aquellos que aparezcan responsables.

Hasta ayer no se conocía oficialmente el alcance del fraude, que según parece, venía cometiéndose desde el año pasado.

LO QUE NOS DICE EL DR. ZAYAS

El Dr. José María Zayas, Administrador de la Aduana de la Habana, visitó en la tarde de ayer nuestra redacción, para hacernos las siguientes manifestaciones:

"Que había leído en un periódico de la tarde una información sobre declaraciones que él había hecho al citado periódico y en la cual se hacen cargos contra empleados de la Aduana, interesándole desmentir, por lo inexacto, que ningún repórter de aquella publicación se haya entrevistado con él y que mucho menos haya hecho acusaciones contra determinados empleados de la Aduana, de los cuales tiene el mejor concepto. Que de los hechos que se están investigando solamente tiene conocimiento por las gestiones que están llevando a cabo los delegados del señor Secretario de Hacienda, señores Soto y del Campo".

HERIDO DE UN TIRO EN REGLA

(Por telégrafo)

Octubre 2, DIARIO, Habana.—En la casa de socorro, fué asistido por el Dr. Ruano Estrada, el blanco Saturnino Concepción Contreras, de 50 años de edad, vecino de Perdomo 96, de una herida producida por arma de fuego en el muslo y que le fracturó el fémur. Declaró que estando a la puerta de su domicilio se le presentó el blanco Manuel Peyrallo (a) "Venezolano", proponiéndole en venta un revólver y que a no querer aceptar la compra, éste le disparó dándose a la fuga, siendo detenido más tarde en la carretera de Jacomino por los vigilantes Hernández y Sardiñas. El detenido negó los hechos. Fué remitido al Juzgado de Guardia.

Corresponsal.

UNIVERSIDAD DE LA HABANA
FACULTAD DE MEDICINA Y FARMACIA

E. P. D.
El Señor Doctor

Diego Tamayo Figueredo

EX-DECANO DE LA FACULTAD

HA FALLECIDO

Y dispuesto su entierro para las cuatro de la tarde del día de hoy, los que suscriben en nombre de la Universidad de la Habana invitan a todos los señores Catedráticos, Ayudantes y Alumnos para que se sirvan acompañar el cadáver desde la casa mortuoria calle 23 número 330, (Vedado), al Cementerio de Cristóbal Colón.

Habana, 3 de octubre de 1926.

El Rector,
Dr. Fernández Abreu.

El Decano de la Facultad,
Dr. Luis Ortega.

ACADEMIA DE CIENCIAS MEDICAS, FISICAS Y NATURALES DE LA HABANA

E. P. D.

El Dr. Diego Tamayo y Figueredo

Académico de Mérito y ex Presidente de esta Academia

HA FALLECIDO

Dispuesto su entierro para hoy domingo 3 del presente mes, a las cuatro de la tarde, los que suscriben invitan a la Junta de Gobierno y a los señores Académicos, para que se sirvan concurrir a la casa mortuoria, calle 23 número 330, entre A y B, Vedado, para acompañar el cadáver hasta el Cementerio de Colón.

Habana, 3 de Octubre de 1926.

DR. FRANCISCO M. FERNANDEZ,
Presidente p. s.

DR. JORGE LE-ROY,
Secretario.

10297—1d—3.

UNA NIÑA MUERTA POR IMPRUDENCIA EN UN VELORIO

Mientras era velado el cadáver de un niño fué muerta de un tiro casual una hermanita de 4 años

Ayer tarde, ocurrió un desgraciado acicdente en el Reparto Guasimal, perteneciente a la jurisdicción de Arroyo Naranjo.

En la casa sita en Cervantes y Santa Clara, domicilio de Juan Avendaño, su esposa Ana Díaz y sus hijos, se hallaban reunidos los familiares, velando el cadáver del niño de tres meses de nacido Raúl Avendaño Díaz, que falleció ayer mañana. Una hermanita del niño, nombrada Ana. preciosa muchachita de cuatro años de edad, entraba y salía en la sala en que estaba tendido el cadáver.

Un amigo del matrimonio Avendaño, nombrado Angel Macías Beltrán, de la Habana, de 30 años de edad, vecino de San Miguel 18 y medio en la Habana y cuyos familiares residen en la casa contigua a la del velorio, llegó a la casa y se puso a examinar un revólver que había encontrado en el cojín del auto que conduce, y creyéndolo descargado, impensadamente hizo jugar el gatillo, escapándose un tiro que alcanzó a la infeliz niñita Ana, en la cabeza, causándole la muerte. El sufrió una herida menos grave en el dedo pulgar izquierdo. Conducida la niñita al cuarto centro de socorro, llegó ya cadáver, certificando el Dr. Maza, de guardia en dicho centro su defunción.

El Teniente Simeón, se hizo cargo de la actuación, deteniendo a Angel. Fué preciso auxiliar a los padres de la desventurada niñita, que ante el nuevo golpe con que les hería la fatalidad, sufrieron una fuerte excitación nerviosa.

Hoy se dará cuenta del hecho al juzgado de Guardia Diurna.

TRATAN DE DESALOJARLES DE LA CASA

En el juzgado de Instrucción de la Sección Cuarta, presentó una querella por falsedad y estafa el señor José María García, mayor de edad vecino de 10 de Octubre número 573, contra Perfecto Guerra; José Ramil y Natalia Zaldo viuda de Amigo.

Expone el querellante, que es inquilino de la referida casa 10 de Octuve 573, que es de la propiedad de la señora viuda de Amigo, figurando como arrendatario por contrato Perfecto Guerra, comerciante establecido en la misma casa. Cinco inquilinos residen en la misma, abonando en total $82, al mes.

Mediante mil pesos de regalía, rescindió el contrato Guerra, cediéndolo a José Ramil, al que presentó como nuevo arrendatario en agosto último. Pero es el caso, expone el querellante, que de acuerdo los tres acusados, demandaron en deshaucio a Guerra, que ni contestó la demanda ni se personó en el juzgado Municipal del Centro, con el objeto de obligar a los cinco inquilinos a desalojar la casa que está a nombre de Guerra.

HURTO DE PRENDAS Y ROPAS

En el domicilio del Coronel del Ejército Libertador Sr. Fernando Diago sito en 6 y 27, aprovechando que se hallaba abierta la ventana de la habitación del sirviente Leoncio Supervielle Gastirita, penetraron en ella y le sustrajeron ropas y alhajas por valos de $100.

PERJURIO, ALZAMIENTO MERCANTIL Y ESTAFA

El señor Angel Martínez Romillo, español, vecino de Santos Suárez 12, propietario de la fábrica de pastas para sopa y fideos, La Selecta, sita en su domicilio, estableció querella por alzamiento mercantil, perjurio y estafa contra Antonio Díaz, vecino de San Benigno y Tamarindo y Antonio Otero.

Expone en su querella el señor Romillo, que entre los deudores de su casa figura el Díaz, el cual era propietario del establecimiento de víveres situado en el Mercado Unico, nombrado La Primera de A. Díaz, establecimiento del cual se alzó, dejando en su lugar a un individuo que niega la deuda, y vendiendo la bodega de su propiedad en su domicilio, jurando no tener deudas sin abonarle $66.90 que le adeuda.

M.E.C.D. 2016

NO HAY DESUNION EN EL EJERCITO Y REINA TRANQUILIDAD EN ESPAÑA

LA MAS GRANDE ESPAÑA

CULTIVEMOS NUESTRO JARDIN INTERIOR

El discurso del General Primo de Rivera pronunciado en Salamanca al recibir la investidura de Rector honorario de aquella gloriosa Universidad, merece atención reflexiva, sobre todo en la parte dedicada a glosar las palabras pronunciadas por el General Machado, Presidente de la República de Cuba, en ocasión semejante, al serle discernida la honorífica calidad de Doctor en Derecho Público por la Universidad de la Habana.

Enemigo declarado de toda lisonaj, activa ni pasiva, y resuelto de por vida, en mi oficio de escritor, a no ver en los acontecimientos y en las determinaciones humanas otro aspecto que el objetivo y transcendental, no me propongo, al trazar estas líneas, establecer ningún parangón ni esbozar un paralelo entre las dos personalidades, de tan acusado relieve, que asumen hoy ante la historia la responsabilidad de la política que se sigue en España y en Cuba, en momentos de honda tranformación de sus instituciones, de sus costumbres y de su ideario político y social. Y mucho menos he de ver en el hecho feliz de la coincidencia de dos voluntades y en el trueque afectuoso de manifestaciones afines, lo que algún espíritu mezquino, afectado de incurable miopía intelectual, estimaría simple cambio de alabanzas o pugilato de lisonjas, sin eco en el alma de las multitudes ni proyección en la conciencia pública.

En realidad, tanto el General Machado como el General Primo de Rivera son en el momento actual intérpretes providenciales del sentir de dos pueblos de sangre, alma y carácter profundamente semejantes, y que ofrecen en el mismo instante de su evolución histórica y política, el singular espectáculo de un sincronismo sentimental, que revela hasta qué punto experimentan las mismas necesidades espirituales, que reclaman idénticos medios de satisfacerlas.

Se ha hablado mucho, y se ha escrito no menos, de la supuesta degeneración de los pueblos hispano-americanos, suponiéndoles carentes de las cualidades de carácter que distinguen a los pueblos anglo-sajones de uno y otro continente. Los párrafos que Gustavo Le Bon ha dedicado en su interesante libro "La Evolución psicológica de los pueblos", a demostrar la incapacidad ingénita y fundamental de los pueblos de raza hispánica, sin excepción, para elevarse por su solo esfuerzo a las alturas culturales, al plano de normalidad ética y política en que desenvuelven sus actividades los pueblos de raza anglo-sajona, se salen del dominio de la crítica para caer en los bajos fondos de la sátira y la diatriba.

Considerándolos como de raza inferior, no acierta Le Bon a hallar en la constitución mental de los pueblos de nuestra sangre y de nuestra habla, nada que revele energía, voluntad, ni moralidad. La ausencia de moralidad, sobre todo, es lo que con mayor ahinco trata de hacer resaltar el ilustre psicólogo francés. Copiando frases de Child llega a decir que "estos países, bajo la férula de presidentees que ejercen un poder autocrático no menos absoluto que el zar de todas las Rusias, más absoluto acaso, ya que están al abrigo de todas las importunidades y de la influencia de la censura europea, están fatalmente condenados a sufrir la dependencia intelectual y económica de las razas superiores vecinas". Y se pregunta a sí mismo en qué se han convertido las instituciones tan liberales de los Estados Unidos "transportadas a países de raza tan inferior".

Contra este prejuicio injusto y disparatado protestan los principales países hispano-americanos con sus obras, y ahora mismo los jefes de los dos Estados de España y de Cuba con sus palabras, aunque en España haya sido el portavoz, no el propio Rey Don Alfonso XIII, constitucionalmente irresponsable, sino su primer ministro, en quien encarna la nueva política de reivindicación de la personalidad autóctona de la raza hispánica.

La causa principal de la decadencia española durante más de dos siglos, y de la lentitud en la evolución política de los pueblos hispanoamericanos en el siglo escaso que llevan de independencia, consiste precisamente en la perturbación producida en el espíritu de la raza por la adopción inconsiderada de instituciones exóticas y el contagio mimético de costumbres opuestas a las que caracterizan su personalidad histórica. En España, esta influencia externa, esta intervención de elementos extraños, causó un efecto letal de disociación, que hubo de marcar por un momento el comienzo fatal de la decadencia. En los países hispanoamericanos, la misma causa retrasó la adquisición de un alma colectiva, cuya plena conciencia señala para un pueblo, según confiesa el propio Le Bon, el apogeo de su grandeza.

De ahí la necesidad que los pueblos de nuestra progenie experimentan de cultivar su propio jardín interior, en el que florecen, con maravillosa persistencia e inextinguible perfume secular, las sigulares dotes hereditarias de la raza, que más hondas huellas de su genio ha impreso en la civilización mundial. Para que estas virtudes brillen de nuevo con todo su esplendor y vuelvan a iluminar al mundo entero, haciendo buena la frase histórica de que en los dominios espirituales españoles no se pone el sol, sólo se necesita un esfuerzo de voluntad, que haga hincapié en los dos resortes anímicos más poderosos que mantienen vivo y enhiesto el carácter colectivo; el espíritu de disciplina y el sentimiento ético del deber. Porque no basta solo la disciplina formal y externa; sobre ella flota y domina el espíritu de disciplina, lo que los ingleses llaman "self-control", dominio, conciencia, fe en sí mismo. Se ha dicho, en sentido análogo, aunque menos elevado, que la disciplina debe ser más bien preventiva que represiva; esto es, que radique en el propio sentimiento y no en la compulsión ajena. ¿Cómo crear esta actitud moral en todo un pueblo? ¿Cómo hacer que se someta voluntariamente y de buen grado a la regla general de conducta, expresada en la ley, sin provocar jamás la severidad del gobernante? El insigne psicólogo Ribot atribuye una influencia decisiva al ejemplo del conductor de pueblos, al jefe de Estado, al gobernante, al maestro. Ya decían nuestros clásicos que Fray Ejemplo es el mejor predicador. La persona del gobernante es la musa de la disciplina. Su persona entera, física y moral. Cuando esta persona está aureolada y revestida del sentimiento del respeto, que no tiene de común con el miedo más que la proyección en el ánimo de quien recibe la influencia personal del gobernante, la disciplina se impone por sí misma, sin necesidad de compulsión ni violencia. El que sabe respetar, no teme; el miedo es siempre el reflejo de una conciencia turbia. De ahí que sea principal obligación, mejor diría don o virtud del gobernante que quiera hacerse respetar y no temer, sentirse persuadido de que en todo acto de respeto hay un acto de fe, y procurar, por su conducta, por su "behaviour", por sugestión natural ejercida de modo espontáneo, que nazca en el corazón del pueblo, cuyos destinos rige, la fe en sus propios destinos, presentándole los únicos verdaderos e invisibles objetos de su actuación colectiva, como pueblo consciente de sus deberes, y haciendo brillar, con fulgor poderoso y firme, la ley moral, que es la piedra fundamental de la prosperidad de una nación y la piedra de toque de su carácter.

José G. ACUÑA.

LA EMIGRACION ES ESENCIAL AL JAPON

TOKIO, Octubre 7. (S. R.)—El Gobierno del Japón ha accedido a la inclusión de quince millones de pesos anuales en los presupuestos de los próximos cinco años para la expansión naval. Al hacerse este anuncio ante el Consejo, el jefe del Gobierno sometió a consideración la necesidad de que la población japonesa se traslade en parte a territorios extranjeros como "cosa esencial" para la vida de la nación.

ACERCA DE LA INDEPENDENCIA FILIPINA

MANILA, Octubre 2. (A. P.)—El general Emilio Aguinaldo dió a conocer hoy un informe en contestación a Manuel Quezon, presidente del Senado filipino, que criticó recientemente el apoyo que presta Aguinaldo al gobernador general Leonard Wood. El general filipino manifestó que la política de no-cooperación con Wood que desarrollan Quezon y otros ha causado incalculables daños a la causa de la independencia. Dijo Aguinaldo: "Al aconsejar que se preste ayuda al gobernador general Wood, quise indicar que cualquier actitud de hostilidad y antagonismo no nos conduciría a ninguna parte. Si el senador Quezon favorece decididamente la no-cooperación, ¿por qué no renuncia y así da el ejemplo a cuantos le rodean?"

"Quezon dice que la política de cooperación es señal de servilismo destructivo en sus efectos. Yo digo, refutando eso, que cualquier política que se emprenda para ganar simpatizadores para la causa de la independencia es práctica y beneficiosa en su efecto ante la causa nacional que todos seguimos."

LAS TEMPERATURAS EN EL PLANETA MARTE

WASHINGTON, Octubre 2. (U. P.)—Se han reanudado los esfuerzos por tratar de medir las temperaturas en Marte, según anuncia oficialmente el Departamento de Medidas de la Nación.

El doctor W. W. Coblentz, del cuerpo de directores de esa organización, ha salido para el Observatorio Lowell sito en Flagstaff, Arizona, donde colaborará con el doctor Lempland, Jefe de ese Observatorio en tratar de fijar las temperaturas del mencionado planeta.

El anuncio oficial reza así: "Con el auxilio del "termocouple" que rija la temperatura reinante en otros mundos, puédense aslar proporciones del planeta Marte y determinar la temperatura de ese punto. El año 1924 se llevó a cabo esa experiencia y el Dr. Coblenz pudo fijar las diferencias de temperaturas entre las regiones oscuras y las claras que allí se observan y las capas polares, y regiones que en el mismo corresponden a las zonas templadas y ecuatoriales".

Este año espéranse lograr mejores y más completos resultados.

SE HABLA DE NOMBRAR UN DELEGADO REGIO ESPAÑOL EN LOS E. UNIDOS PARA EVITAR EL CONTRABANDO ARTISTICO

En un discurso pronunciado en la plaza de toros de Palencia, dijo Primo de Rivera que la indisciplina social, el separatismo y otros males que han aquejado al país, terminaron para siempre

EXHORTA A LOS ESPAÑOLES A NO TOLERAR MAS VEJACIONES

Por el presidente del Consejo de Ministros se inauguró anoche la línea férrea entre Avila y Salamanca.—Disminuyen en España los matrimonios, lo que se atribuye a la situación económica

EL JEFE DEL GOBIERNO ESPAÑOL VISITA HISTORICAS CIUDADES DE CASTILLA LA VIEJA

ZAMORA, octubre 2.—(UP).—El presidente del consejo, marqués de Estella, que en compañía de los ministros de Instrucción Pública y de Fomento se halla en esta ciudad, ha visitado hoy la catedral y el museo diocesano, los cuales le valieron entusiastas elogios.

Primo de Rivera recorrió las principales calles de población, siendo constantemente aclamado por el pueblo, trasladándose finalmente al Palacio de la Diputación, donde fué recibido por comisiones de la localidad, que expusieron al jefe del gobierno las necesidades más urgentes de la provincia.

La diputación provincial, el gobernador y el presidente de la diputación de Orense saludaron en comisión al general Primo de Rivera y le interesaron que no se abandonara la subasta de los ferrocarriles de Zamora a Puebla y de Zamora a Orense, obteniendo la promesa de que el Gobierno les apoyaría para lograr sus aspiraciones.

El jefe del Gobierno se despidió del alcalde de Zamora, dándole un abrazo y expresándole su agradecimiento por las atenciones que le dispensó la ciudad durante su permanencia en ella, y marchó a la población de Toro, habiéndole acompañado las autoridades hasta el límite de la provincia. En Toro los ministros visitaron los monumentos de importancia y continuaron viaje hasta Palencia.

PRIMO DE RIVERA EXHORTA A LOS PALENTINOS A QUE NO TOLEREN NUEVAS VEJACIONES

PALENCIA, octubre 2.—(UP).—La indisciplina social en España, el separatismo y otros males sufridos bajo el antiguo régimen han terminado en el país, según el general Primo de Rivera, que pronunció hoy un discurso en la plaza de toros de esta histórica ciudad castellana, a su llegada a Zamora, ante los elementos de la unión patriótica y los somatenistas.

El marqués de Estella exhortó a los patriotas españoles a no tolerar nuevas vejaciones y a prepararse para gobernar con la unión patriótica, y concluyó:

"Desde el Rey hasta el último soldado han aplaudido el movimiento del trece de septiembre".

El presidente del consejo regresará a Madrid, donde el lunes convocará el consejo, e irá luego a Badajoz, regresando a la capital el día 8.

LA NUEVA LINEA FERREA AVILA-SALAMANCA

AVILA, octubre 2.—(AP).— Ayer se inauguró solemnemente por el presidente del Consejo de Ministros el ferrocarril entre esta capital y Salamanca.

Por cierto que esta línea ha registrado hoy el primer incidente, aunque sin consecuencias que lamentar.

Al entrar el primer tren de Salamanca en Avila, descarriló un coche de viajeros. Para evitar que se le echara encima el expreso que se acercaba, el maquinista del tren mixto dió marcha atrás, ocurriendo entonces el descarrilamiento sin víctimas.

El expreso puede hacer uso de sus frenos a tiempo,evitándose un choque de funestas consecuencias.

LA CRISIS DEL MATRIMONIO EN ESPAÑA

MADRID, Octubre 2.—(AP).—Las estadísticas oficiales que se han dado a la publicidad acerca del número de matrimonios celebrados en España pone de manifiesto un decrecimiento en las bodas durante los últimos años.

Hace cinco años el número de matrimonios celebrados en España subía al nueve por ciento de la población y en la actualidad es solo del seis por ciento.

Se atribuye este fenómeno a la elevación que ha sufrido el costo de la vida, así como al gran incremento que ha tomado el trabajo de la mujer, la cual comienza el actuar en las profesiones y ocupaciones de diversas clases que hasta recientemente eran privativas de los hobres.

Sea como fuere, resulta indudable que España atraviesa una crisis matrimonial. Las últimas estadísticas muestran, por ejemplo, que en Madrid durante 1925 hubo 1,300 matrimonios menos que en el año anterior, y que los natalicios disminuyeron también. Al mismo tiempo, se registró una coincidencia curiosa en Andalucía, Cataluña y Levante donde hubo treinta por ciento más nacimientos de niñas que de niños.

EL TESORO ARTISTICO ESPAÑOL SERA PARA ESPAÑA

MADRID, Octubre 2.—(AP).—El delegado regio de Bellas Artes, Conde de las Infantas, está consagrando todas sus actividades a impedir el saqueo del tesoro artístico español, evitando rigurosamente la emigración de aquellas obras que pertenecen al patrimonio artístico de España.

Se ha establecido un estricto servicio para impedir el éxodo de toda clase de antigüedades que tengan algún valor, permitiéndose que se vendan al extranjero las réplicas.

Se habla del nombramiento de un delegado regio especial para los Estados Unidos con el fin de facilitar las relaciones artísticas entre ambos países e impedir el contrabando artístico.

RESTABLECESE EL HORARIO DE INVIERNO EN ESPAÑA

MADRID, octubre 2.—(AP).—A las doce de la noche de hoy se atrasarán una hora todos los relojes oficiales y de los ferrocarriles en toda España con el fin de restablecer el horario de invierno.

REFRESCA EL TIEMPO EN ESPAÑA

MADRID, octubre 2.—(AP).—El Observatorio Meteorológico anuncia buen tiempo con tendencia a refrescar. La temperatura máxima fué de 34 grados en Sevilla y la mínima de 4 en Burgos. Las temperaturas máxima y mínima en Madrid fueron de 24 y 11 grados respectivamente.

MUERE EN UN ACCIDENTE DE AUTOMOVIL UN JEFE MORO ADICTO A ESPAÑA

MADRID, Octubre 2.—(AP).—Un comunicado oficial da cuenta de haber perdido la vida, a consecuencia de un accidente de automóvil, Sid-Hamed-El-Ulixch, jefe prestigioso de Marruecos, que prestó buenos servicios a España recientemente con motivo de la ocupación de Annual y el desarme de la cabila de Beni Ulixech.

MILLON Y MEDIO DE CATOLICOS PIDEN AL CONGRESO MEJICANO QUE REVISE LA CONSTITUCION DEL ESTADO

CIUDAD MEXICO, octubre 2. (A.P.) El Episcopado Católico anunció hoy que los católicos mexicanos perseverarán, aunque sin grandes esperanzas de éxito, en sus esfuerzos para lograr que el Congreso derogue o modifique las cláusulas religiosas de la Constitución.

Una nueva petición, firmada por millón y medio de católicos de todas las partes de la República, se presentará el lunes al Congreso. El Episcopado califica esta nueva petición como respuesta de los católicos a la reciente resolución de la Cámara, rechazando la solicitud que había elevado al Congreso, basándose éste en que sus firmantes, los arzobispos y obispos habían perdido sus derechos de ciudadanía y por tanto, el de petición.

La nueva petición es precisamente igual que la anterior, solo que la firman seglares de todos los Estados del país, en vez de hacerlo los prelados. Se entregará en el Congreso por una comisión de seglares.

Las personas bien informadas, entre las que se encuentran los jefes católicos, creen que existen ligeras perspectivas de que el Congreso acceda a la petición; pero el Episcopado anuncia su intención de agotar esta posibilidad y continuar después esperando y trabajando todo el tiempo que sea necesario, años y siglos si es preciso, para la obtención por los medios legales del objetivo de la libertad religiosa.

En una nota extensa dada hoy por el Presidente se niega a aceptar la declaración de la Cámara de que los prelados han perdido su ciudadanía y el derecho de petición a los poderes públicos. Sin embargo, agrega que con el propósito de demostrar la sinceridad de los católicos de asegurar una solución pacífica y legal de la situación religiosa, enviará la petición al Congreso firmada por personas cuyos derechos ciudadanos son incuestionables.

En la nota se exhorta a los católicos a que no se desalienten y se pide al Congreso que se celebre un plebiscito en el cual se permita votar libremente a todos los mexicanos acerca de la cuestión religiosa.

TERRIBLE INCENDIO EN NICARAGUA

MANAGUA, Octubre 2. (A. P.)—En el distrito comercial de la ciudad de Rama ha hecho grandes estragos un formidable incendio. Las tropas del Gobierno, concentradas allí, no pudieron extinguir las llamas antes que la mayor parte del barrio quedara reducido a cenizas.

VUELVE FRANCIA A LA HORA DE INVIERNO

PARIS, Octubre 3. (A. P.)—Hoy terminó la economía de luz solar del verano. Los parisienses comprenden los beneficios de adelantar el reloj una hora en esta época, y los que se dedican a hacer estadísticas opinan que eso se ha traducido en el ahorro de muchos millones de dólares.

CONVOCASE LA ELECCION PRESIDENCIAL EN GUATEMALA

CIUDAD DE GUATEMALA, Octubre 2. (U. P.)—Ha sido convocada la elección presidencial en Guatemala para los días 3, 4 y 5 del mes de Diciembre próximo, a fin de designar el sustituto del presidente Orellana que falleció la semana pasada.

El Gobierno dictó hoy una disposición restableciendo las garantías constitucionales suspendidas hace poco tiempo.

FRANCIA ECONOMIZA EN INSTRUCCION Y OBRAS PUBLICAS

PARIS, Octubre 2. (S. R.)—Continuando su plan de economía presupuestal, el Gobierno francés ha acometido la reducción de plazas y la reorganización de los Ministerios de Instrucción Pública y Obras Públicas, tal como había hecho antes en otras dependencias del Estado.

HA TERMINADO PARA ESPAÑA EL PROBLEMA DE MARRUECOS

MELILLA, octubre 2. U.P.—A su regreso a esta ciudad, de la visita que ha hecho a todo el protectorado español, el general Sanjurjo, alto comisario de Marruecos, ha manifestado que su recorrido a todos los territorios pacificados en la zona española no puede considerarse como rasgo de audacia porque el viaje lo realizó en plena seguridad, una vez que las cábilas están completamente pacificadas.

El alto comisario relató que durante las noches había acampado sin guardia donde le había convenido, sin que por ello hubiera sufrido el menor contratiempo. Dijo:

"Acabo de recorrer 450 kilómetros en pleno país pacificado, acompañado de poco más de cien hombres, acampando en todas partes, sin dejar vigilancia ni ocurrir agresión alguna. Gomera está totalmente desarmada y en Senkaya y Kelama los cabileños muestran tan excelente disposición que llegué hasta los límites de la zona francesa.

"Todas las cábilas están sometidas, teniendo autoridades nombradas por el Majzen y se forman tropas indígenas afectas al mismo que servirán de dique de contención contra posibles intentos. Existen algunos rebeldes huídos que desaparecen ante nuestras tropas.

"La labor de pacificación realizada en Marruecos es interesantísima, agregó el general Sanjurjo, y cualquier incidente que se suscite en lo futuro será resuelto inmediatamente.

"Hasta ahora se han recogido treinta mil fusiles y las fuerzas españolas continúan el desarme de los pocos elementos aun no sometidos. Me propongo que durante el invierno no se efectúe ninguna operación y que las manchas de terreno que hasta ahora no han pisado nuestras tropas lo sean durante la próxima primavera.

"El único enemigo actual son los temporales que ahora comienzan y la falta de buenas comunicaciones, las cuales vamos construyendo del mejor modo posible.

"El problema de Marruecos está terminado totalmente para España. Solo queda ponerle la palabra fin", concluyó el general Sanjurjo.

FRANCIA RENUEVA EL MANDATO DEL RESIDENTE GENERAL STEEG, EN MARRUECOS

PARIS, octubre 2. (S.R.)—El mandato de M. Jules Steeg, como residente general de Francia en Marruecos, que ahora terminaba, ha sido renovado por el Gobierno de París, que ha hecho un elogio de la actuación de dicho personaje en tan importante puesto y especialmente en los días de intensa actividad que culminaron en la rendición del cabecilla Abd-el-Krim.

CON UN MINIMUM DE MIL MAESTROS NUEVOS CADA AÑO, AUMENTA ESPAÑA AHORA EL NUMERO DE SUS EDUCADORES

Los métodos modernos de enseñanza establecidos en España y la parte que los religiosos toman en la enseñanza.—La reforma pedagógica oficial y las necesidades del programa del futuro

(Por JOSE CASTILLEJO)

Los dos agentes principales de educación en España son el Estado y la Iglesia, no bastante unidos para cooperar, ni bastante independientes para no estorbarse. El Estado se esfuerza por completar un sistema nacional de educación. Desde 1900 existe un Ministerio especial. Los gastos en enseñanza, del Estado y las ciudades, que eran 43 millones de pesetas en 1902, han subido a 178 millones. Es todavía el presupuesto de cultura más pequeño entre los pueblos modernos, en relación con los gastos totales de cada país.

Para una población de 22 millones tiene el Estado escuelas elementales gratuitas con 30,000 maestros. Cuestan unos 108 millones de pesetas y tienen matriculados en números redondos 1.700,000 niños entre seis y doce años. Quedan todavía fuera otros 1.100,000 niños de esas edades, unos enteramente abandonados y otros en escuelas privadas, pero son éstas tan insuficientes, que según las estadísticas oficiales, un 45 ó 46 por ciento de la población mayor de seis años no sabe leer. El Ministerio está ahora abriendo escuelas por un mínimo de mil nuevos maestros cada año. Unos 55,000 alumnos, entre los doce y los 18 años de edad, reciben enseñanza en escuelas del Estado; otros 54 mil van a ellas solamente a examinarse y se educan en escuelas privadas, casi todas de congregaciones religiosas; y 11,000 estudian teología en los sesenta seminarios del clero. Las once universidades del Estado tienen 13,000 estudiantes oficiales. Otros tantos alumnos libres hacen sus estudios privadamente.

En resumen: una mitad de la juventud española no recibe educación; una cuarta parte se educa en escuelas del Estado; la otra cuarta parte va a escuelas privadas, la gran mayoría en manos de la Iglesia. Tiene ésta 34,000 sacerdotes y 71,000 frailes y monjas, la mitad de éstos dedicados a la enseñanza. El personal docente del Estado no pasa de 34,000 en todos los grados de la educación.

POLITICA ECLESIASTICA

Recibe la Iglesia recursos del Estado e importantes donativos privados, porque es tradicional en la sociedad española dar los bienes por la salvación del alma. Pero la Iglesia, en vez de ser coadyuvante del Estado, toma la posición de rival y pide que el Estado suprima su función docente. La Iglesia quiere mantener sus escuelas independientes del Estado y sin el mínimo grado de tolerancia religiosa que éste concede a los disidentes, pero como no puede dar certificados oficiales queda entregada a la corruptora tarea de preparar alumnos para exámenes. En vez de tratar de emanciparse de ella pide que el Estado la comparta, convirtiendo las escuelas y universidades oficiales en academias preparatorias, mediante la creación de unos tribunales de exámenes y la imposición de libros y programas únicos. Entretanto, los edificios, las grandes riquezas, el considerable número de hombres laboriosos y el espíritu de abnegación de las congregaciones religiosas, están en gran parte perdidos para una obra seria de educación nacional, mientras no se solucione la vieja contienda por la supremacía política de la Iglesia.

De este modo, el sistema español es centralizado, simétrico y uniforme, mientras el país ofrece las mayores variedades y contrastes en historia, raza y geografía. El personal docente mal pagado, busca en otras ocupaciones retribuciones suplementarias. La selección es inadecuada y la inspección muy deficiente. Los reglamentos no dejan margen a la personalidad ni del alumno ni del maestro, favorecen el memorismo y hacen de la enseñanza un proceso doloroso que se abrevia todo lo posible. Las escuelas de ingenieros y las militares son las que más acentúan esos defectos.

Personalidades eminentes, como Menéndez Pelayo, Echegaray, Ramón y Cajal, han protestado contra ese estado de cosas. La "Institución libre de enseñanza", fundada en 1876, proclamó la plena tolerancia religiosa e, inspirada por el apostolado de su fundador, el filósofo Giner de los Ríos ha introducido en la educación los métodos modernos.

REFORMA PEDAGOGICA

Los Gobiernos han comenzado también la campaña de reforma. Pareció evidente que la transformación de Universidades y escuelas tenía que hacerse mejorando su personal y ofreciéndoles desde fuera demostraciones prácticas y creaciones que excitaran rivalidad o imitación. Para ello se han enviado al extranjero, desde 1903, centenares de pensionados. Después se crearon independientes de toda finalidad profesional o académica, laboratorios de investigación física, química, ciencias naturales, matemáticas, medicina, historia, filología. Sus publicaciones y sus alumnos atestiguan el fruto obtenido. Se han dado a conocer en el extranjero, y actualmente reciben algunos de ellos auxilio del "International Education Board", fundado por Rockefeller Jr.

Se ha ensayado en Madrid, con gran éxito, una escuela secundaria oficial sin exámenes ni premios, basada en los métodos de observación directa, en las actividades constructoras de los niños, en el influjo personal de los maestros y en la presión del medio ambiente. Se han organizado también en varias ciudades algunas escuelas elementales comparables a las buenas escuelas extranjeras, y cada año son más numerosas las colonias de vacaciones en el mar y en las montañas. Se han creado residencias de estudiantes, para hombres y para mujeres, que traen un eco de la vida corporativa de los "colleges" ingleses y americanos, olvidada en nuestras universidades. Se han abierto bibliotecas populares más atractivas y fáciles que las antiguas. Las universidades y las escuelas se van poblando de maestros formados en el extranjero y en los laboratorios españoles. Se envían algunos maestros cada año a los países americanos de lengua española y a los Estados Unidos.

La Junta para ampliación de estudios e investigaciones científicas ha sido el órgano nacional más importante de esta renovación en los últimos veinte años. Este movimiento renovador ha tropezado, no sólo con la escasez de recursos y de hombres preparados, sino con resistencias tradicionales. Los pensionados en el extranjero fueron considerados sospechosos de herejía o antipatriotismo; los centros de investigación acusados de enemigos de la universidad.

El programa futuro requiere: 1º La paz espiritual mediante el mutuo respeto y la igualdad ante la ley. 2º El contacto incesante con el extranjero para mantener el nivel más alto en la formación del personal; 3º Un sistema de reformas parciales mediante ensayos, en conexión con la vida y las necesidades locales; 4º Pago suficiente, libertad, inspección y responsabilidad del profesorado.

OFRECE EL CASINO ESPAÑOL UN ALMUERZO A LA COMISION DE OBRAS

Mañana, a las doce del día, ofrecerá la Directiva del Casino Español un almuerzo campestre, en las alturas de Monserrat, a la Comisión de Obras, con motivo de la reconstrucción del Palacio Social, y la brillante y tesonera labor puesta en práctica por los comisionados.

Hemos sido finamente invitados para dicho acto, al cual prometemos asistir en nombre del DIARIO DE LA MARINA, y damos cumplidas gracias a la Directiva del Casino Español por esta nueva atención hacia nosotros, a quienes siempre nos ha distinguido y reciprocado los mismos afectos y simpatías que sentimos por la Casa de España en Matanzas, a la cual nos sentimos tan ligados por fuertes vínculos.

Gómez.

EL TRATADO FRANCO-ESLAVO

PARIS, Octubre 2. (A. P.)—El "Journal" dice hoy que la firma del pacto franco-jugoeslavo no se hará esperar después de la conferencia que el ministro de Relaciones Exteriores M. Briand tuvo ayer con Nintchitch, ministro yugo-eslavo de Relaciones Exteriores. Agrega el citado periódico que el tratado que ha sido objeto de largas negociaciones se encuentra ya completamente terminado.

El "Journal" dice que es de interés la conclusión de dicho tratado, en vista del que se celebró y firmó recientemente entre Yugoeslavia e Italia.

CON MOTIVO DEL DIA DE LA RAZA, EL DIA 12 DEL CORRIENTE SE DICTARA AMPLIA AMNISTIA PARA LOS ARTILLEROS

Comprenderá a los jefes y oficiales de dicha arma que por decreto de 5 de septiembre han sido privados de empleo y sueldo, como consecuencia de la indisciplina que cometieron

NO SE CONFIRMA LA INSUBORDINACION DE LA CABALLERIA

Los trenes de Madrid estuvieron detenidos en San Juan de la Luz a causa del descarrilamiento de un convoy de mercancías, el que se dice fué causado por una mano criminal que minó la vía

DICE PRIMO DE RIVERA QUE NO HAY DESUNION MILITAR Y QUE EL EJERCITO ESTA AL LADO DEL GOBIERNO

ZAMORA, octubre 2.—(UP).—El General Primo de Rivera ha negado categóricamente que exista la menor desunión en los distintos cuerpos del ejército español y asevera que ese ejército está plenamente satisfecho con la obra del régimen que él preside.

Durante la recepción militar verificada en esta ciudad con motivo de la visita del presidente del consejo, el gobernador militar, General Rodríguez Arias expreso a la adhesión al gobierno en nombre de la guarnición de la ciudad.

En su respuesta, el marqués de Estella, señaló la necesidad imprescindible de mantener la unión del ejército en defensa de la monarquía y de la patria y por el propio decoro militar.

"No es posible creer, —añadió— que el ejército se someta a una desorganización que arruinaría al país. Es inexacto cuanto se dice sobre la desunión en la familia militar, que ahora está más unida que nunca. Además, el ejército está satisfecho de la obra del gobierno".

SE DICTARA UNA AMPLIA AMNISTIA EL 12 DEL ACTUAL

MADRID, Octubre 2.—Prensa Aliada).—Con motivo del Día de la Raza, el 12 del actual y para conmemorarlo, el Gobierno español dictará una amplia amnistía, que comprenderá al cuerpo de Artillería por la actitud de resistencia ofrecida a principios del mes pasado y que determinó el decreto de 5 de septiembre suspendiendo de empleo a toda la oficialidad y privándola, por tanto, de sus pagos.

La noticia ha sido muy bien recibida en todos los sectores de la opinión y si se cita la amnistía en dicho sentido añadirá seguramente buen número de adeptos al Gobierno del General Primo de Rivera.

REINA TRANQUILIDAD EN TODA ESPAÑA

MADRID, Octubre 2.—(UP).—Se ha dado por el Gobierno una nota oficiosa afirmando que reina tranquilidad en España y que el orden y la calma son los dos sentimientos que en estos momentos caracteriza el espíritu que amina a la oficialidad de los distintos cuerpos que integran el ejército español.

Además, se hace constar que es intención del Gobierno dictar un decreto de amnistía general que comprenda a los oficiales de artillería comprendidos en el decreto de 5 de septiembre y que habiendo hecho causa común por espíritu de cuerpo en el asunto de los ascensos por elección no fueron inductores ni están encartados en los procesos que se sometieron a consejo de guerra. Quizás también llegue la amnistía, aunque no total, a los envueltos en esta característica de los sucesos de principios del mes que acaba de terminar, de los cuales hay actualmente ochenta y tres oficiales en prisiones militares y ochenta desterrados a pequeños y aparadas poblaciones provinciales.

Hay, sin embargo, jefes y oficiales de artillería, que no han recibido castigo ninguno, pero que han solicitado la separación del Ejército prefiriendo perder la carrera que eligieron a aceptar oferta que hace el Gobierno para llegar a un compromiso en la referida cuestión de los ascensos, que ellos consideran peor aun que el real decreto en vigor. En efecto, buen número de artilleros que cuentan con medios de fortuna han pedido ya la licencia absoluta, pero no todo el cuerpo citado dispone de esas fortunas privadas y para la oficialidad que se halla en esta última situación se ha abierto una suscripción que va recibiendo donativos, siendo el arma de Caballería la que mayor constingente va aportando a la mencionada suscripción.

NO TIENEN CONFIRMACION LOS RUMORES DE ACTITUD REVUELTA ADOPTADA POR EL ARMA DE CABALLERIA

PARIS, octubre 2.—(AP).—Noticias llegadas a la ciudad francesa de San Juan de Luz, próxima a la frontera española, informan que los regimientos de Caballería e Ingenieros de guarnición en Valladolid se han rebelado contra el gobierno del general Primo de Rivera, como protesta cntra las sentencias impuestas a los jefes y oficiales de Artillería que se insubordinaron recientemente, agregando que las tropas se encuentran acuarteladas. Sin embargo, viajeros españoles y extranjeros llegados desde Barcelona a Cerbere, otra ciudad francesa fronteriza, afirman que reinaba la más completa tranquilidad en todo el reino cuando emprendieron el viaje. Informan además, esos viajeros que la vida a lo largo de la frontera franco-española es normal, advirtiéndose solamente que las visitas de la Guardia Civil a las poblaciones de la citada frontera no son tan frecuentes, lo que hace sospechar a algunos que los miembros de ese instituto se encuentran ocupados en alguna otra parte.

Se supo en San Juan de Luz que los trenes de Madrid estuvieron detenidos varias horas a consecuencia del descarrilamieto de un convoy de mercancías, causado, según algunos, por alguna mano criminal que minó el lecho de la vía. Los funcionarios españoles de la frontera guardan el mayor silencio acerca de las noticias del interior.

Si ha estallado algún nuevo movimiento contra el general Primo de Rivera ha tenido que ser repentino, pues el Rey Alfonso y la Reina Victoria permanecían ayer tranquilamente en sus alojamientos de caza en los Pirineos.

29 MILLONES DE AUMENTO EN UN TRIMESTRE DE RECAUDACION

MADRID, octubre 3 (domingo) (U. P.)—Oficialmente se anuncia un aumento en la recaudación de la hacienda española durante el último trimestre corrido de este año, de veintinueve millones de pesetas en las partidas correspondientes a los derechos reales, timbre y tabacos.

DAÑOS CAUSADOS POR EL TEMPORAL EN VARIOS PUNTOS

Centenares de familias huyen al desbordamiento del Mississipi Daños en la zona del Canal

LAS LLUVIAS OCASIONAN TRASTORNOS EN LA ZONA DEL CANAL DE PANAMA

PANAMA, octubre 2.—(AP).—Persistentes lluvias precipitaron deslizamientos de tierra sin importancia en el canal, que no interrumpieron el tráfico. Por cierto que al darse esta noticia se añade el dato de que en el mes de septiembre pasado cruzaron dicho canal 443 buques pagando un total de $2,019,626.

Las lluvias son también la causa de deslizamientos de tierra en la vía férrea transcontinental, debiéndose a ésto el retraso de hora y media con que llegan los trenes a las estaciones terminales.

CENTENARES DE FAMILIAS HUYEN AL DESBORDAMIENTO DEL MISSISSIPPI

CHICAGO, octubre 2.—(AP).—Centenares de familias huyeron hoy de sus residencias en el valle del río Illinois en vista de que los ríos Mississippi e Illinois aumentaron el caudal de ambos. Dos vidas se perdieron en la región del valle.

Cerca de veinte familias de Liverpool, Chautauqua y East Liverpool se trasladaron a lo alto de las montañas con sus efectos personales, huyendo al desbordamiento del Illinois.

South Beardstown quedó completamente evacuado durante el día. El río subió tanto de nivel que paralizó el tráfico en el puente y obligó al uso de los ferries.

El barrio meridional de Nápoles quedó inundado, teniendo muchas familias que abandonarlo. El río Illinois se elevó allí catorce pulgadas, y el servicio de trenes quedó interrumpido. Los vecinos usan botes para hacer sus compras en los establecimientos.

Los ríos y arroyos del sur de Kansas inundaron los campos por segunda vez este otoño. Los trenes de Santa Fe y Missouri Pacific quedan detenidos en Sedan y Nictazde Kansas.

Los ríos Verdigris y Elk estaban subiendo de nivel esta noche.

JACKSONVILLE OTRA VEZ INUNDADA

JACKSONVILLE, Illinois, Octubre 2.—(AP).—El agua desbordada de los ríos ha inundado por segunda vez en el espacio de un mes las casas de Jacksonville esta madrugada. Se desbordó un pequeño río que corre por el lado sur de la ciudad cuyas aguas aumentaron por los grandes aguaceros que cayeron ayer y hoy. Más de cien casas se vieron anegadas y muchos vecinos tuvieron que abandonarlas.

El servicio de ferrocarriles está desmoralizado por encontrarse la vía bajo el agua. La fábrica de energía eléctrica tiene que dejar de funcionar pronto dejando a oscuras la ciudad, porque el agua se encuentra ya a un pie de los hornos que alimentan las máquinas.

Hasta ahora no se sabe que hayan ocurrido pérdidas de vidas.

LAS INUNDACIONES EN MEJICO

CIUDAD MEJICO, octubre 2.—(SR).—Noticias que llegan de la región de Córdoba confirman la casi total devastación de la misma por el huracán que azotó a Veracruz, habiendo perdido la vida gran número de personas. Los daños materiales se calculan en varios millones de pesos.

También las inundaciones en el Estado de Sonora han creado una situación terrible, habiéndose pedido el auxilio a la Cámara de Diputados local pues muchas familias se encuentran en la mayor miseria, sin pan ni hogar. Las inundaciones causaron grandes perjuicios, sobre todo en las propiedades agrícolas y en la sesión de ayer aquel organismo acordó conceder $450.000 que se dedicarán a socorros entre los damnificados y a la reconstrucción de varias represas para evitar la repetición de estos daños.

CONDENADOS LOS COMPLICES DE PANGALOS

ATENAS, Octubre 2. (A. P.)—Los coroneles Zervas y Dertilis, caudillos de un motín de la guardia republicana contra el Gobierno de Kondylis, hecho ocurrido el día 9 del mes pasado, fueron condenados hoy a prisión perpetua.

Zervas y Derylis mandaban las guardias organizadas por el exdictador Pangalos, para asegurar su poderío. Al ordenarse la disolución de esas tropas, los guardias se negaron a hacerlo y marcharon sobre Atenas con la intención de tomar la ciudad. Tras un breve, pero enconado combate, se rindieron los amotinados.

M.E.C.D. 2016

DIARIO DE LA MARINA

SAN FRANCISCO DE ASIS EN SU VII CENTENARIO

FLORECILLAS

Setecientos años se cumplen hoy del tránsito de aquel infinito amador de todas las cosas, Nuestro Padre San Francisco. ¡Setecientos años! ¡Caballero de Madama Pobreza! ¡San Francisco de Asís! Las campanas de todas las iglesias en el orbe católico, mañana, en su festividad, traspasarán los aires con sus alborotos de bronce y de alegría; los templos se verán colmados, abarrotados de fieles, cirios innumerables y jubilosos esplenderán; y Obispos, Canónigos, y Beneficiados, monaguillos, sochantres y sacristanes vestirán sus más finas y lucientes galas para entonar cánticos de alabanza, himnos loantes de gracia y de regocijo en loor del Pobrecito, del divino juglar de Dios, del Hermano Francisco. ¡Hosanna! ¡Hosanna!

Nuestro corazón se arrebata, se hincha en reverencia y en gozo. ¡Bienaventurado Hermanito Menor! Recibe Tú también en tus claras y límpidas manos, santamente estigmatizadas, nuestro corazón! Por Ti, para poder alabarte se ha tornado infantil! Y nuestros labios apenas si se estremecen como la onda en el lago dormido, que si tiene temor de levantarse y cantar es por el transido temor de que la pureza azul del cielo que refleja, sea alterada. Pálido lirio de la Castidad y de la Obediencia, hosanna, hosanna!

"Frere Jacqueline" había traído su hábito, un saval holgado y ceniciento urdido por sus propias manos. Era para el Santo, para el querido Santo. Y San Francisco, humildemente solo quiso aceptarlo como un préstamo, como una cosa a devolver. Oh, no lo devolvería, no!, sin embargo. Y entonces pidió a sus hermanos que lo pusieran en el suelo desnudo, en la limpia tierra. Nubes de golondrinas empezaron a aletear, a piar dolorosamente a la puerta de la celda. Y arrastraron por el suelo sus alas extendidas como lágrimas negras. Y formaron corro con los hermanitos, con "frére Jacqueline" alrededor del santo. Se hizo el silencio, un pío y expectante silencio. Y el santo empezó a cantar. Y, cantando, entregó su alma a Dios. Así fué el tránsito de aquel infinito amador de todas las cosas, Nuestro Padre Francisco,

¡Setecientos años! ¡Caballero de Madama Pobreza! ¡San Francisco de Asís!

Has sido, Caro Hermano Francisco, como una terrible obsesión, sin embargo encantadora, en mi vida; el polo inconmovible, el imán.

Jadeante, todo mi cuerpo, todo mi espíritu punzado de sangrantes espinas me he arrodillado—¿cuántas veces?—al pie de tu altar. Paz, la perdurable y ansiada paz, yo, pobre despojo humano, miserable sabandija, confieso no haberla gozado y absorbido, sino simples momentos, pasajeros instantes: los únicos en que confiado me he vuelto hacia Ti, Caro Hermano. ¿Por qué me has abandonado?, debiera ser mi pregunta. ¿Debiera ser? No, en ningún modo, no debiera ser.

Me faltó siempre el vigor, el impulso para saltar la cerca, el vallado. Subía penosamente la penosa rampa: "ya falta poco", "ya falta poco"—y sin embargo, qué lejos!. —Alcanzaba ya el último tramo: ¿cuántos escalones?, tal vez uno, uno nada más; pero al poner el pie en él, —¡qué cosa más absurda!—caía de espaldas y a rodar camino abajo, a rodar vertiginosamente hasta lo más hondo, hasta lo más oscuro del abismo, ¿por qué?, ¿por qué? Desgraciado de mí. Era blanca, risueña y humilde mi abuelita. Me llamaba "el tantico". Me sentaba en sus rodillas. Pasándome su mano por la frente, rugosa y pálida mano que besé tantas veces, jugando con las sortijas de mi pelo ella me refería cosas de ensueño y de leyenda; de cuando San Francisco le predicó al hermano lobo; de cuando San Francisco curaba a los leprosos; de cuando fray Mateo estuvo bailando como una peonza; de cuando las aves se callaban para que San Francisco alabara al Señor....

Y al Angelus, cuando el enorme caserón dormido era un eco del reposo del campo, de la aldea tendida a sus pies—allá el mar, tenso como un cuadrado de plata metiéndose por la ventana—las campanas de la Iglesia Parroquial sonaban en el silencio como condensaciones de los cuentos, de las palabras de mi abuelita. Mi abuelita entonces decía las clásicas Avemarías y después un Padre Nuestro al Bendito Padre San Francisco. Y yo me quedaba con los ojos secos, fijos, mirando al mar, en el regazo de mi abuelita...

Hay una hermosa cómoda adosada a la pared. Es ancha, alta, maciza. Una de sus gavetas, la del medio, se halla abierta. A medio llenar se ven en ella, apiladitas, ropas blancas, olorosas, vaporosas. Una cesta en el suelo—de esas banastas que tan maravillosamente sabrá tejer fray Gil—está también a medio llenar, es decir a medio vaciar, desbordando los finos bordados, los finos encajes, las sábanas, las fundas, las sayuelas, los camisones. La señora Ortolana está haciendo el trasiego de la cesta a la cómoda. Las suavísimas telas, para ser colocadas en un orden meticuloso, escrupuloso dentro de la gaveta le son alcanzadas a la señora Ortolana por Clara, su hija. El silencio es absoluto, perenne. Asómanse por las amplias ventanas, abiertas de par en par, las anchas pámpanas de las vides, los espesos olivares, las cortijadas, los caseríos, tendidos por el llano, subidos a las colinas: todo el limpido, noble y fresco paisaje inundado de sol. Y en un rincón, un ciprés.

¿Qué ha pasado en la plaza? La gente corre, se arremolina. Se agrupa por fin junto al porche de la iglesia. Un hombrecito desmedrado, de barba rala y oscura, paliducho, vestido todo de andrajos, va a pasar, está cruzando la plaza. La gente se asombra, se pasma al verlo. En algunos labios, la mueca que empezaba a ser burla se convierte en sonrisa, en una sonrisa compasiva. "¿Estará loco?" dicen algunos ojos. Ya, el comentario se hace en voz baja, o no se hace. No se habla de otra cosa en la ciudad, sin embargo. Toda la atención está puesta en este hombrecito paliducho, de la barba rala. Todo lo ha trastornado con su incomprensible conducta, con sus dichos, con sus hechos. Como una polvareda de luz deja a su paso; pero una polvareda que ofusca, que ciega, que arrastra. La señora Ortolana, al verlo, solo dice:

—¡Pobre Pedro Bernardone!...

Los ojos inflamados de Clara, al oirlo, se han encendido en una luz nueva. Se ha levantado rápidamente. Se ha asomado a la abierta ventana. Perpleja, paralizada, rígida, cuando el hombrecillo ha desaparecido por una calleja, ha vuelto sencillamente la espalda a la plaza; y en silencio, siempre en silencio, se ha vuelto a arrodillar al lado de la cesta, y, una a una, ha seguido alcanzado las blancas y planchadas piezas a la señora Ortolana. Poco después se terminó la faena. La señora Ortolana salió por una puerta. Clara, por otra. Unos días después, Clara, arrebatada de entusiasmo y de fervor divino abandona para siempre su casa.

¡Dichosa Clara! ¡Dichoso Junípero! ¡Dichoso Gil! ¡Dichoso Bernardo de Quintalval!... ¡Nosotros, ah, nosotros!....

Estábamos en plena juventud. Una enfermedad aguda, al pecho, de la que convalecíamos, nos había dejado una honda tristeza, un despego áspero y rencoroso de todas las cosas. Nos pasábamos horas y horas con las "Florecillas", ese libro encantador, sin pareja, entre las manos. Horrible desengaño—¿amoroso?: ¿de veras, fué amoroso?—habíamos sufrido meses antes de nuestra enfermedad. Y cuando ya nos decidíamos a dar el paso decisivo, definitivo, unas manos inhábiles, broncas, rurales, rasparon rezando por nuestro corazón. El encanto de cristal quedó roto para siempre. No supimos explicarnos. No supieron entendernos. ¿Quién sabe?... Entonces nos decidimos a adoptar una pose de descreído, de desencantado. Y hasta creo que fuimos anarquistas.

Estaba el hermano Francisco absorbido en la santa oración. Y crick, crick, crick, empezó a cantar la humilde cigarra, la loca y hermana cigarra. Crick, crick, crick.

—Hermana cigarra—dijo el hermano Francisco—pues si tanto deseo tienes de alabar conmigo al Señor, ¿por qué te escondes? Ven, hermana cigarra; salta con tus patitas roncas; acércate sin temor; ven, pobrecilla de Dios.

Crick, crick, crick.

Y la hermana cigarra salió de su escondite. Y se pusieron los dos—la hermana cigarra y el hermano Francisco—a entonar sus alabanzas, crick, crick, crick.

Y pasó una semana. A la semana, el hermano Francisco le dijo a la hermana cigarra:

—Muy contento estoy de tu compañía, hermanita. Mucho me ha complacido tu canto. Los dos, cada uno como ha podido, hemos elevado al Señor nuestros inflamados cánticos de regocijo. Bueno está ya. Vete, hijita mía, vete. Ve a tus campos a emborracharte de sol y de alegría. No, no te disculpes, linda hermana. Aquí te ahogarás. Naciste para el aire libre, para la loca bohemia de los campos; para el retozo con las hermanas amapolas, con las hermanas marañuelas, con el hermano gorgojo. Recibe mi bendición, cara hermana. Adiós.

Crick, crick, crick.

La hermana cigarra muy respetuosa, se marchó. Y no volvió más al tugurio donde el hermano Francisco oraba.

Así despidió el hermano Francisco a la hermana cigarra.

Una de esas ensombreradas damas, que, llenas de escotes, de pedrería y de vanidad van a la Iglesia y al cruzar por el Santísimo le hacen el favor—al Santísimo—de arrodillarse; o uno de esos caballeros solemnes y enlevitados, de los que, al alzar, en Misa, parece que un calambre les ha cojido una pierna, seguramente que al oír cantar la cigarra, si la pescan, procederán de otra manera. Le pondrán arriba su hermoso pie bien calzado y seguirán caminando tranquilamente. Después de todo, ¿para qué sirve una cigarra?...

Crick, crick, crick.

Francisco IZQUIERDO

SAN FRANCISCO DE ASIS.—Cuadro del Greco.

CANTICO DE LAS ALABANZAS

Señor Dios, Tú eres santo;
Tú eres Dios de los dioses, que solo haces maravillas.
Tú eres fuerte. Tú eres grande. Tú eres altísimo.
Tú eres omnipotente.
Tú eres Padre santo, Rey del cielo y de la tierra.
Tú eres Dios de los dioses, trino y uno.
Tú eres bueno, todo bien, sumo bien,
Señor Dios, vivo y verdadero.
Tú eres caridad. Tú eres sabiduría y humildad.
Tú eres paciencia.
Tú eres hermosura. Tú eres seguridad.
Tú eres paz. Tú eres gozo.
Tú eres mansedumbre. Tú eres protector,
guarda y defensor nuestro.
Tú eres nuestro amparo y nuestra fuerza.
Tú eres nuestra fe, esperanza y caridad.
Tú eres nuestra gran dulzura.
Tú eres bondad infinita,
grande y maravilloso, mi Señor Dios Todopoderoso,
piadoso, misericordioso y salvador.

EL CANTO DEL HERMANO SOL

Altísimo, omnipotente y buen Señor,
tuyas son las alabanzas, la gloria, el honor
y toda bendición.
A Ti solo se deben, Altísimo,
y ningún hombre es digno de hacer de Ti mención.
Alabado seas, Señor, con todas tus criaturas,
en especial con el hermano sol,
quien nos da el día, y con el cual nos alumbras a nos,
y es bello y radiante con gran esplendor;
de Ti, Altísimo, trae significación.
Alabado seas, Señor, por sor Luna y las estrellas;
las has formado en el cielo, claras, preciosas y bellas.
Alabado seas, Señor, por el hermano viento,
y por el ave y las nubes y la calma y todo tiempo;
por el cual a tus criaturas das sustento.
Alabado seas, Señor, por nuestra hermana el agua,
la cual es útil, humilde y preciosa y casta.
Alabado seas, Señor, por el hermano fuego;
con él alumbras la noche,
y es alegre y robusto, y fuerte y bello.
Alabado seas, Señor, por la hermana madre tierra,
la cual nos sustenta y gobierna,
y produce varios frutos, flores pintadas y hierba.
Alabad y bendecid a mi Señor, gracias le dad,
y servidle con gran humildad.
Alabado seas, Señor, por los que perdonan por tu
y soportan enfermedad y tribulación, (amor
bienaventurados los que las sufran en paz,
pues por Ti, Altísimo, coronados serán.
Alabado seas, por nuestra hermana la muerte corporal,
a la cual no hay hombre viviente que pueda escapar.
¡Ay de los que mueren en pecado mortal!
Bienaventurados los que cumplan tu santa voluntad,
pues la muerte segunda, no les hará mal.

SAN FRANCISCO DE ASIS

LAS TRES PARABOLAS

LA PARABOLA DE LA PERFECTA OBEDIENCIA

De cómo San Francisco hizo dar vueltas a Fray Maseo para mostrarle el camino por donde debía ir

Yendo un día San Francisco de camino con fray Maseo, el dicho fray Maseo iba un poco más adelante; y llegando a una encrucijada por donde se podía ir a Siena, a Florencia y a Arezzo, dijo fray Maseo:

—Padre, ¿por cuál camino debemos ir?

Respondió San Francisco:

—Por el que Dios quiera.

Dijo fray Maseo:

—¿Y cómo podremos saber nosotros la voluntad de Dios?

Respondió San Francisco:

—Por la señal que te enseñaré; para lo cual te mando, por obligación de santa obediencia, que en esta encrucijada, y en el sitio en que tienes los pies des vueltas, vueltas, como hacen los chicos, y no pares de dar vueltas hasta que yo te lo diga.

Entonces fray Maseo empieza a dar vueltas, y tantas vueltas da, que por el vértigo de la cabeza, que suele suceder con tal girar, cayó muchas veces al suelo; mas no diciéndole San Francisco que se detuviera y queriendo obedecer fielmente, se levantaba y empezaba de nuevo.

Por fin, cuando con más fuerza daba vueltas, dijo San Francisco:

Y él se detuvo; y San Francisco le preguntó:

—¿Hacia qué parte tienes la cara?

Respondió fray Maseo:

—Hacia Siena.

Dijo San Francisco:

—Ese es el camino por donde quiere Dios que vayamos.

Andando por aquel camino, fray Maseo maravillábase grandemente de lo que San Francisco le había hecho hacer, como si fuese un niño, ante los seglares que pasaban. Sin embargo, por respeto no se había atrevido a decir nada al Santo Padre.

—Estáte quieto y no te muevas.

Acercado que se hubieron a Siena, el pueblo de dicha ciudad oyó hablar de la llegada del Santo y saliéronle al encuentro. Y por devoción lleváronle con el compañero hasta el Obispado en manera tal, que no tocaron el suelo con los pies.

En aquel momento unos hombres estaban riñendo y ya habían muerto dos de ellos. Llegando allí San Francisco predicóles tan devota y santamente, que los redujo a la paz y grande unidad y concordia. Por lo cual, habiendo oído el Obispo de Siena la santa obra que había hecho San Francisco, le invitó a su casa y recibióle con grandísimo honor durante aquel día y también a la noche.

Y a la mañana siguiente, San Francisco, verdaderamente humilde y que en sus obras no buscaba sino la gloria de Dios, se levantó muy temprano y marchóse sin que lo supiera el Obispo.

Por lo cual fray Maseo iba diciendo para sí mismo, según caminaba:

—¿Qué es lo que hace este hombre? Me hace dar vueltas como un chico, y al Obispo, que le ha honrado tanto, no le ha dicho ni una palabra ni le ha dado las gracias.

Y parecíale a fray Maseo que San Francisco no se había portado convenientemente. Más luego, volviendo en sí mismo por inspiración divina, y reHaciéndose, dijo para su corazón fray Maseo:

—Eres demasiado soberbio, porque juzgas las obras divinas, y eres digno del infierno por tu indiscreta soberbia; porque en el día de ayer hizo fray Francisco tan santas obras, que, de haberlas hecho el Angel de Dios no serían tan maravillosas; con que si te mandase que frases piedras debieras obedecerle, pues lo que ha hecho en este camino procede de la divina voluntad, como se demuestra en el buen fin conseguido. Pues que si no hubiese pacificado a los que reñían, no solamente muchos cuerpos, como ya había empezado a suceder hubieran sido acuchillados, más también muchas almas el diablo hubiera llevado al infierno. Y por eso eres necio, pues que murmuras de aquello que manifiestamente procede de la voluntad de Dios.

Y todas estas cosas que fray Maseo decía para sí, más adelante fueron reveladas por Dios a San Francisco. Por lo cual, acercándose a él, San Francisco dijo así:

—Atente a las cosas que piensas ahora, porque son buenas y útiles e inspiradas por Dios; pero la primera murmuración que hiciste era ciega, vana y soberbia, y te fué sugerida al ánimo por el demonio.

Entonces fray Maseo se dió cuenta claramente de que San Francisco sabía los secretos de su corazón y comprendió en modo cierto que el Espíritu de la Divina Sabiduría dirigió en todos sus actos al Santo Padre.

En alabanza de Cristo.

LA PARABOLA DE LA PERFECTA HUMILDAD

De cómo San Francisco y fray León rezaron sin breviario

Estando San Francisco una vez, al principio de la Orden, con fray León en un convento, donde no tenían libro para decir el oficio divino, cuando llegó la hora de maitines dijo San Francisco a fray León:

—Amadísimo, no tenemos breviario con qué podamos decir maitines; pero, a fin de emplear el tiempo en alabanza de Dios, yo diré y tú me contestarás como yo te enseñe, y cuida de no cambiar las palabras en otra manera de como yo te las enseñe; yo diré así: "Oh, hermano Francisco! hiciste tantos males y tantos pecados en el siglo, que eres digno del infierno". Y tú, hermano León, responderás: "Verdad es que mereces el infierno profundísimo."

Y fray León, con simplicidad colombina, respondió:

—De buen grado, padre; empieza en el nombre de Dios.

Entonces San Francisco comenzó a decir:

—Oh, hermano Francisco! Hiciste tantos males y tantos pecados en el siglo, que eres digno del infierno.

Y fray León respondió:

—Dios hará por ti tantos bienes que irás al Paraíso. .

Dice San Francisco:

—No digas así, hermano León, sino cuando yo diga: "Oh, hermano Francisco! has hecho tantas cosas inicuas contra Dios, que eres digno de ser maldito de Dios." Tú responderás así: "Verdaderamente, eres merecedor de ser enviado entre los malditos."

Y fray León respondió:

—De grado, padre.

Entonces San Francisco, con muchas lágrimas y suspiros y golpes de pecho, dijo en alta voz:

—Oh, Señor mi Dios del cielo y de la tierra! Yo he cometido contra Ti tantas iniquidades y tantos pecados, que soy por todo merecedor de ser maldito de ti.

Y fray León respondió:

—¡Oh, hermano Francisco! Dios te hará tal, que entre los benditos serás singularmente bendito.

Maravillándose San Francisco de que fray León respondía precisamente lo contrario de aquello que le había mandado, reprendióle diciendo:

—¿Por qué no me respondes como te enseño? Yo te mando por santa obediencia que respondas como yo te enseño. Yo diré así:

—Oh, hermano Francisco, mísero! ¿Crees que Dios tendrá misericordia de ti, no obstante haber cometido tantos pecados contra el Padre de la misericordia y Dios de toda consolación que no seas digno de hallar misericordia? Y tú, hermano León, ovejuela, contestarás: "De ninguna manera eres digno de hallar misericordia."

Mas luego, cuando San Francisco dijo: Oh, hermano Francisco mísero!, etcétera, fray León respondió:

—Dios Padre, cuya misericordia es infinita más que tu pecado, te hará grande misericordia, y sobre ella te añadirá muchas gracias. A esta respuesta San Francisco, dulcemente airado y pacientemente molesto, dijo a fray León:

—¿Por qué has hecho presunción de obrar contra la obediencia y tantas veces has contestado lo contrario de cuanto te he dicho y mandado?

Respondió fray León muy humilde y reverentemente:

—Dios lo sabe, padre mío, que siempre me he propuesto de corazón el responder como tú me has mandado; pero Dios me hace hablar según le place a El y no según me place a mí.

De lo cual maravillóse San Francisco, y dijo a Fray León:

—Te ruego encarecidamente que esta vez me respondas como te he dicho.

Respondió fray León:

—Di, por el nombre de Dios, que de seguro esta vez contestaré como tú quieras.

Y San Francisco, llorando, dijo:

—Oh, hermano Francisco, mísero! ¿Crees que Dios tendrá misericordia de ti, etcétera...?

Respondió fray León:

—Antes bien grande gracia recibirás de Dios y te exaltará y glorificará eternamente, porque quien se humilla será ensalzado; y yo no puedo decir de otra manera porque Dios habla por mi boca.

Y así, en esta humilde contienda, con muchas lágrimas y mucha consolación espiritual velaron hasta el día.

En alabanza de Cristo.

LA PARABOLA DE LA PERFECTA ALEGRIA

Habla San Francisco de la paciencia, en la cual hay perfecta alegría

En ningún idioma, por ningún hombre humano, se han pronunciado o se han escrito en la tierra, palabras tan altas, tan hermosas, como las que en esta alabanza de la santa paciencia se contienen. Loado sea el Altísimo Señor, que después que El habló por su boca en el Sermón de la Montaña, todavía ha permitido estas dulces, inefables y nuevas palabras. Dios te bendiga, hermano Francisco!

Viniendo un día San Francisco de Perugia a Santa María de los Angeles con fray León, en tiempo de invierno y castigándoles fuertemente el frío, llamó a fray León, quien iba un poco más adelante, y dijo así:

—Oh, hermano León!, aunque quiera Dios que los hermanos menores en todas partes den grande ejemplo de santidad y edificación, sin embargo, escribe y advierte diligentemente que no hay en ello perfecta alegría.

Y andando más adelante, San Francisco le llamó la segunda vez:

—Oh, hermano León! Aunque el fraile menor ilumine a los ciegos, distienda a los baldados, ahuyente a los demonios, devuelva el oído a los sordos, el andar a los cojos, el habla a los mudos, y lo que es mayor cosa resucite a los muertos de cuatro días, escribe que no hay en ello perfecta alegría.

Y andando un poco, San Francisco exclamó con fuerza:

—Oh, hermano León! Si el fraile menor supiese todas las lenguas y todas las ciencias y todas las escrituras, y que también supiera profetizar y revelar, no solamente las cosas futuras, sino también los secretos de las conciencias de los hombres, escribe que no hay en ello perfecta alegría.

Andando un poco más adelante, San Francisco clamó nuevamente con fuerza:

—Oh, hermano León, ovejuela de Dios! Aunque el fraile menor hable con lengua de Angel y sepa los cursos de las estrellas, y la virtud de las hierbas, y fuéranle revelados todos los tesoros de la tierra, y conociese la naturaleza de los pájaros, y de los peces, y de todos los animales, y de los hombres, los árboles, las piedras, las raíces y las aguas, escribe que no está en ello la perfecta alegría

Y andando todavía un trecho, San Francisco exclamó fuertemente:

—Oh, hermano León! Aunque el fraile menor supiera predicar tan bien que convirtiese a todos los infieles a la fe de Cristo, escribe que no hay en ello perfecta alegría.

Y durando este modo de hablar sus buenas dos leguas, fray León con gran admiración, le preguntó diciendo:

—Padre, te ruego por Dios que me digas en que hay perfecta alegría.

Y San Francisco le respondió:

—Cuando lleguemos a Santa María de los Angeles, tan mojados por la lluvia, y helados por el frío, y enfangados de lodo, y afligidos de hambre, y llamemos a la puerta del convento y el portero venga airado y diga: "¿Quiénes sois vosotros?" Y nosotros digamos: "Somos dos de vuestros hermanos". Y aquél diga: "No decís verdad, que sois dos malhechores que vais engañando al mundo y robando la limosna de los pobres; fuera de aquí": y no nos abra, y nos haga estar fuera a la nieve y al agua, con frío y hambre toda la noche, entonces, si nosotros aguantamos pacientemente tantas injurias y tantas crueldades y repulsas, sin tribulación y sin murmuración, pensando humilde y caritativamente que aquel portero nos conoce verdaderamente y que Dios le hace hablar contra nosotros, oh, hermano León! escribe que en ello hay perfecta alegría. Y si perseveramos en el llamar y sale afuera airado, y como a vagabundos importunos nos echa con injurias y cachetes, diciendo: "Andad de aquí, ladronzuelos, bellacos; id al hospital, que aquí no coméis ni aposentáis. Si nosotros aguantamos esto pacientemente y con alegría y buen humor, oh, hermano León! escribe que en ello hay perfecta alegría. Y si nosotros, abligados por el hambre, el frío y la noche, llamamos y rogamos por amor de Dios, con grande llanto, que nos abra y nos meta adentro, y aquél, más enfurecido, dice: "Estos son unos vagos importunos; yo les daré lo que se merecen"; y sale afuera con un bastón de nudos y nos coge por la capucha, y nos tira al suelo, y nos revuelca por la nieve, pegándonos nudo con nudo con el bastón. Si nosotros aguantamos todas estas cosas y con alegría, considerando las penas de Cristo bendito, las cuales debemos padecer nosotros por su amor, oh, hermano León! escribe que en ello hay perfecta alegría. Pero oye la conclusión, hermano León: sobre todas las cosas y gracias y dones del Espíritu Santo, las cuales Cristo concede a sus amigos, está la de vencerse a sí mismo, y con gusto, por amor de Cristo, padecer penas, injurias, oprobios, fatigas; porque de todos los demás dones de Dios no nos podemos vanagloriar, porque no son nuestros, sino de Dios; por lo que dice el Apóstol: "¿Qué tienes que no lo tengas de Dios? Y si lo tienes de El, por qué te vanaglorias como si lo tuvieses por ti?" Pero en la cruz de las tribulaciones y aflicciones podemos vanagloriarnos, porque esto es nuestro; y por eso dice el Apóstol: "Yo no quiero vanagloriarme sino en la cruz de Nuestro Señor Jesucristo." El cual haya siempre honor y gloria por los siglos de los siglos. Amén.

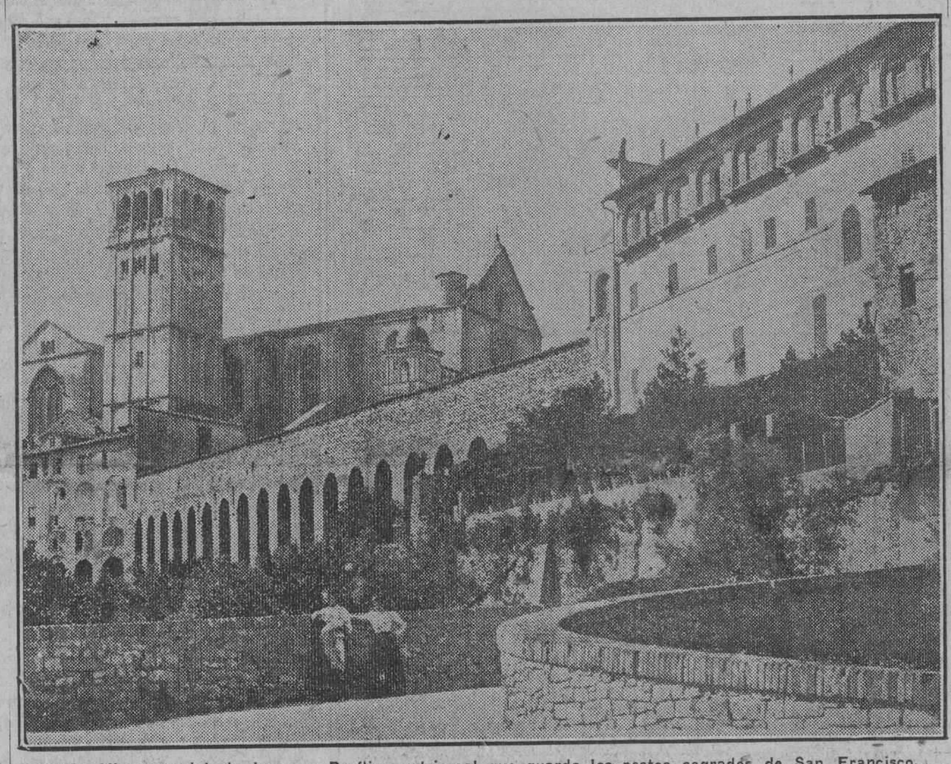

ASIS.—Vista parcial de la gran Basílica patriarcal que guarda los restos sagrados de San Francisco.

"SAN FRANCISCO DE ASIS", escultura (madera policromada) del gran artista gallego Francisco Asorcy. Es tal vez la más moderna y la más personal de las interpretaciones del Santo de Asís.

FLOR DE ALELI

Sostenedme con flores;
cercadme de manzanas;
porque desfallezco de amor.
(Cantar de los Cantares.)

Cubierta de flores diz que estaba la vega de Vich, desde que San Francisco cantó en ella el amor, el amor de Jesús, el amor de María.

Herianle el pecho tan dulces amores: y saliendo de poblado iba suspirando por las selvas:

—"Mi Dios y mi todo, mi Dios y mi todo, cuán dulce es la vida para aquel que os posee! Pero más dulce es la muerte, cuando se muere de amor."

A cada palabra que dice responden los pajarillos:

—"Ay, dulces amores !Ay, flor sin espinas!"

Orando, orando, desfallecía de amor San Francisco, puestos los brazos en cruz, amortiguado el mirar, semejante a un serafín que torna al cielo. Hallóle así debajo de una encina un payés que llenaba un cántaro de agua, y le convidó a beber.

Ya refrigerado, suspira Francisco:

—"Payés, buen payés, por tu vida dime, ¿de dónde es esta agua que así me consoló?"

—"Agua es del pozo, del pozo del noval."

—"Si es agua del pozo, será pozo de vida, desde que haya recibido la bendición de mis amores."

Y cantaron con gran melodía los pajaritos de la selva:

—"Ay, dulces amores! ¡Ay, flor de la vida!"

Donde languideció el Santo, hay una ermita hoy, la ermita de **San Francisco se moría aquí**. De tantas como en el mundo posee, la más antigua es esta.

Un ángel de amor canta y vuela de la ermita al pozo de la vida. De día es ruiseñor y de noche es ángel.

Cuando más dulcemente canta, aseguran los payeses que es la voz del Santo, que aún suspira allí.

—"Venid, ausetanos, al agua de vida; para la sed de amores, otra mejor tengo: cuatro fuentes de ella son mis cuatro llagas."

Vamos, pues, ausetanos, que si no se entristecería; vamos que ya los frailes no están allí para cantar maitines, ni como ayer acuden en romería las gentes.

Jardín de virtudes, dulce patria mía, clavel del cielo, cómo te marchitaste!

Serafín encarnado, mi tierra te ama. Cuando bendigas tu ermita desde el cielo, bendice también a los hijos de los que edificaron la ciudad de Vich, sus campos y sus masías: que si los bendices, todo reflorecerá, y con los ruiseñores de esos bardales cantaremos por el mundo este cántico delicioso:

Ay, dulces amores, Jesús y María! el que os tenga en su corazón, en vida tendrá el cielo!

Jacinto VERDAGUER

M.E.C.D. 2016

UNA PUESTA DE SOL EN ASIS

BELLO ATARDECER

Es una tarde tibia de otoño del año 1226. El hermoso sol, que en su cenit fué visto por el Santo poeta de la Umbría bello y radiante con gran esplendor, hase trasladado con paso tardo y trascendente hacia la gran puerta del Poniente, desde donde mira devotamente a la hermosa campiña de Asís, inundándola con la lluvia vaporosa de sus pálidos oros. ¿Qué gigantesco imán hay en la campiña, para que el astro-rey sea más moroso que otros días en atravesar las escarpas del Poniente y hacer su cuotidiana visita a las misteriosas regiones de los antípodas?

La campiña de Asís está bella más que nunca, con belleza melancólica y atractiva. Las mieses fueron cortadas ya, y colmaron las viejas trojes. Las viñas están rubicundas. Los olivos, los manzanos y los castaños han madurado sus sabrosos frutos respectivos. Las clásicas hagas, pátulas, como las que gustaban al maestro Virgilio, han comenzado a amarillear. Los argomales muestran sus espinas duras, secas y punzantes. Las aves de paso regresan hacia otros climas más benignos, formando aguerridos ejércitos. El viento sopla con tibieza impropia de la estación. Los habitantes de Asís y sus contornos están inquietos, presintiendo algún acontecimiento inesperado y fatal.

BIENVENIDA SEAS, HERMANA MUERTE

Lo que para los ciudadanos de Asís es inesperado y fatal, es algo temido para Fr. Elías, Fr. Bernardo, Fr. León, Fr. Gil y para los otros hermanos de cuerda áspera y hábito color de alondra, que oran y predican en las iglesias y en las plazas de Italia.

A Sor Clara y a Sor Inés y a Sor Hortulana, y a las otras Damas Pobres de S. Damián se les figura que se les va a eclipsar el sol de su providencia. Para Fray Francisco es algo ansiado con todas las veras de su alma seráfica. Años ha que l'agnello lo hirió d'un coltello de amor. Y desde aquella fecha memorable vive muriendo, o, como él mismo asegura con frase que después se hará célebre, muere continuamente porque no muere.

Lo presentido, lo temido y lo ansiado es la hermana Muerte. La Hermana Muerte, que ha escogido una víctima exquisita en el santo, en el poeta, en el Serafín de Asís.

Fr. Francisco la ha visto con los ojos de su espíritu—los del cuerpo están un poco amortiguados de tanto llorar—cernerse sobre su paupérrimo lecho. Son dos antiguos amigos que han vivido desde años atrás en fraternal y santa camaradería. Francisco llamó hermana a la muerte, invitándola patéticamente a alabar al Señor. La hermana muerte viene ahora en son de paz, a cerrarle piadosamente los ojos de la carne y trasladarlo de esta vida, que, bien mirada, es muerte, a la vida verdadera, absoluta y eterna.

—Bienvenida seas, hermana Muerte—le ha dicho Francisco serenamente.—Bienaventurados los que tú encuentres conformes con la voluntad de Dios.

AFECTOS DEL SANTO

Pero Francisco tenía todavía algo importante que hacer, antes de entregarse en los brazos de la muerte. Debía consolar a los suyos que quedaban en el mundo. ¡Los suyos! ¿Quiénes eran los suyos de este admirable varón, que por seguir a Cristo desnudo, había renunciado a todo? Como manso evangélico, había poseído la tierra. Los astros del firmamento eran sus hermanos. Las aves del cielo, las bestias de la tierra, los peces del mar, las tempestades y la bonanza, los elementos todos del Universo; para todo y para todos había tenido afectos cordiales de hermano. Pero sus hermanos preferidos—como para Cristo—eran los hombres. Entre éstos amaba más entrañablemente a los que se le habían asociado en la empresa grande de restaurar todas las cosas en Cristo, y a los que habían sido testigos de sus luchas empeñadas y de sus amores castísimos. La ciudad de Asís, donde se había mecido su cuna, y que lo había visto renacer para la causa santa de Dios, ocupaba también un lugar preferente entre los más dulces afectos de su alma generosa.

A LA VISTA DE ASIS

El ámbito de la celda paupérrima de la Porciúncula era escenario harto menguado para el acto trascendental que debía realizarse. Francisco se hace trasladar al campo de Dios, donde podrá ponerse en contacto con todas las criaturas. Allí, en presencia del sol moribundo, hácese colocar frente a la ciudad de Asís, levanta la diestra mano estigmatizada, y bendice a su Patria en estilo bíblico con estas altísimas frases: Bendita seas de Dios, ciudad santa. Por ti muchas almas se salvarán. Muchos siervos de Dios habitarán en ti y muchos de tus hijos serán elegidos para el reino de la vida eterna.

Y bajó la santa mano llagada, después de haber trazado con ella el signo sagrado de la cruz.

El hermano sol ocultó su rostro sanguinoso detrás de las escarpas del Poniente. Las alondras dieron al cielo su postrera queja amorosa. Y la comitiva volvió al paupérrimo cenobio de la Porciúncula.

¿Cuál fué la sustancia de la plática que en el camino sostuvo el santo poeta con sus hermanos predilectos? No nos lo cuenta la historia. Acaso a Fr. Tomás de Celano se le figuró que unas pláticas tan selectas perderían su aroma al ser trasladadas al papel siquier la pluma que lo intentase fuese tan sutil como la suya.

TESORO Y TALISMAN

Lo que sabemos es que Fr. Francisco consoló después a los suyos tan plenamente como era posible. Su cerebro, tanto más luminoso cuanto se hallaba más próximo a la muerte, vió con visión profética, que sus hijos desamparados habían de verse rodeados de lobos hambrientos, de vária catadura.

—No temáis—les dijo.—Os dejo un tesoro, que al mismo tiempo es un seguro talismán: la santísima pobreza. Si le sois fieles, os conservará unidos y fuertes, y venceréis a vuestros enemigos, que son los enemigos de Dios y de su Iglesia. Yo, el más inútil de los hombres, rogaré por vosotros desde el cielo a donde espero arribar muy pronto por la gran misericordia de Dios. Ahora constituído en mi lecho de muerte, os bendigo en nombre de Dios en cuanto puedo y más de lo que puedo.

PRESA EXQUISITA

Y ahora, hermana Muerte, puedes hacer presa exquisita en tu amigo y camarada Francisco.

Es decir, todavía no. Cuando la santa y noble matrona Fray Jacoba haya llegado de Roma con las cosas que son necesarias para el entierro, y le haya dado a gustar al varón de Dios las pastas sabrosas que consigo traerá, puedes segar tranquilamente con tu fría guadaña esa vida tan extraordinaria. Fr. León y Fr. Bernardo y Fr. Elías y los otros frailes llorarán moderadamente sobre los desdojos.

Sor Clara y Sor Inés y las Damas Pobres de San Damián encontrarán algún lenitivo a su dolor con besar amorosamente las llagas del Santo.

Los ciudadanos de Asís volverán a su vida ordinaria de lucha.

El hermano lobo de Gubbio echará de menos a su protector.

Las hermanas alondras darán sus gemidos al cielo todas las tardes.

En cambio los coros angélicos entonarán sus cantares más regalados al son de sus cítaras de oro.

Y los cielos de los cielos se estremecerán de júbilo, viendo ocupado por el humilde hijo de Pedro Bermerdone una de las sedes más resplandecientes de la gloria.

Fr. Basilio de GUERRA, O.F.M.

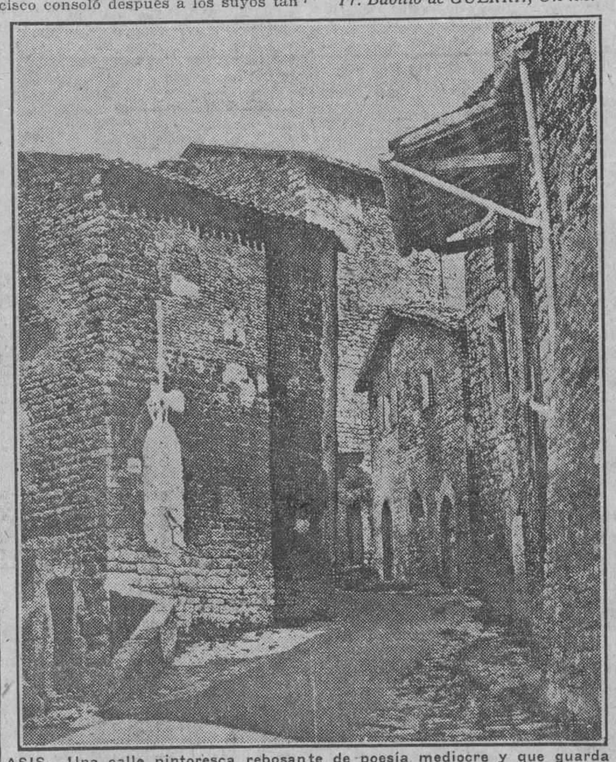

ASIS.—Una calle pintoresca rebosante de poesía mediocre y que guarda todavía el recuerdo de los pasos del Santo.

Palabras de Mussolini Sobre San Francisco

El más alto genio a la poesía, con Dante; el más audaz navegante, con Colombo; el espíritu más profundo en las artes y las ciencias, con Leonardo; pero Italia ha dado también, con San Francisco, el más santo de los santos al cristianismo y la humanidad. Pues, junto con la elevación de la inteligencia y del carácter, nuestra gente ostenta la sencillez del espíritu, el fervor en las conquistas ideales y, cuando es preciso, la virtud de la renunciación y el sacrificio.

Además, Italia, con el Santo de Asís, a pesar de encontrarse todavía detenida por las difíciles luchas medioevales, reveló, puede decirse, los primeros indicios de su renacimiento y manifestó sus renovadas condiciones de gentileza y humanismo. San Francisco, que había tomado parte en las luchas municipales, se levantó de repente como saliendo de la humanidad, por encima de las pasiones del siglo, levantando en la mano descarnada las insignias gloriosas de la caridad y la paz. Restaurador de la religión de Cristo, es también uno de nuestros primeros poetas y, sin duda, el primero que dió a la poesía italiana de orígenes un contenido característico, profundo, universal.

En el idioma en que, un siglo más tarde Dante escribió la Comedia, el Santo de la pobreza compuso su Cántico de las criaturas. El fervor de los apóstoles volvió a vivir repentino y arrebatador en su alma de italiano, desdeñoso de descanso, no satisfecho con los bienes terrenales, demasiado escasos para su alma sedienta de sacrificio.

La nave que lleva a Oriente al predicador de la inmortal doctrina, lleva también en la proa infalible el destino de la estirpe que vuelve sobre el camino de sus padres. Los compañeros del Santo, que después de él salieron para el Oriente, han sido a la vez misioneros del Cristo y misioneros de italianidad, mientras sobre la tumba venerada, en las pendientes del Subasio, donde se encendió una luz sin ocaso, las nacientes artes italianas se apresuraban a levantar, en un mágico empuje de creación, el templo de todas las más sugerentes bellezas. Surgieron así las actividades y el arte franciscanos, los que, llevando características italianas, se esparcieron en el mundo. Hoy, por doquiera, en todas las tierras de todos los continentes, donde se levantan obras espléndidas o modestas que, en el nombre del Santo, han sido construídas o padecidas por él, allá también hay huellas de nuestra patria.

En 1926 se cumplen 700 años de la muerte de San Francisco, e Italia, con espíritu nuevo, más apto para comprenderlo, se dirige hacia el sublime inspirador.

Los italianos residentes en el extranjero que se preparan a exaltarlo en sus imponentes reuniones, en los santuarios y las escuelas, en las asociaciones y asilos de caridad, pueden sentirse orgullosos, acompañando a Italia en este soberbio rito, celebrado allá donde nació para el mundo una aurora tan deliciosa.

MUSSOLINI

EL SERMON A LAS AVES

Predicaba el de Asís, y le oían
muchedumbres de pájaros que, haciendo
reverencia a la prédica, venían
a posarse a sus pies, y parecían
millares de gotitas de corazón, latiendo.
"Por el amor de Dios, hermanas aves,
alabadme al Señor, que os ha dado
agua en las fuentes, y trigo en el prado,
y en él pecho calor, y alas de plumas suaves,
para incubar las crías en el nido abrigado;
alabadme al Señor, hermanas aves!"
El silencio era de cristal;
y todas las cosas
tomaban calidades religiosas
en la hora matinal.

Gemía una alondra, píaba un pardal,
se apiñaban en los senderos
canarios jaros.. mestizos jilgueros,
con los demás ejércitos enteros,
de innumerables pintas y colores.
Y la mano del Santo en el aire ascendía
como la llama de un cirial;
y pegándose al cuerpo, rígido, parecía
de madera de talla su tosco sayal.
Y el Santo bendijo a la turba,
sumisa y alada,
y la mandó volar. Y al volar la bandada
que tomó sol, trazando la curva
grácil del vuelo,
desparramó en el aire matices y fulgores,
como, si a una señal del "Poverello",
desbandados los átomos de todos sus colores
se diluyera el Iris para inundar el cielo.

EL CAÑO Y LA FUENTE

En la Rábida, de nuestra España,
tiene un caño la fuente de Asís de la Umbría.
Fué a beber de sus aguas un día
un soñador de catadura extraña...
—Hermano, ¿mucha sed?—pregunta fray Marchena.
Responde el viejo:
—Tanta sed, hermano,
que para mí no hay agua bastante en la vena
mayor del océano.
Y hablan los dos... y el agua de la fuente acompaña
tan persuasivamente lo que cuentan los dos
que, juntos, desde entonces, con la venia de Dios,
¡hacen un mundo nuevo San Francisco y España!

EDUARDO MARQUINA

LOS MOTIVOS DEL LOBO

El varón que tiene corazón de lis,
alma de querube, lengua celestial,
el mínimo y dulce Francisco de Asís,
está con un rudo y torvo animal.
Bestia temerosa, de sangre y de robo,
las fauces de furia, los ojos de mal:
el lobo de Gubbia, el terrible lobo,
rabioso ha asolado los alrededores,
cruel ha deshecho todos los rebaños;
devoró corderos, devoró pastores,
y son incontables sus muertes y daños.

Fuertes cazadores armados de hierros
fueron destrozados. Los duros colmillos
dieron cuenta de los más bravos perros,
como de cabritos y de corderillos.

Francisco salió:
al lobo buscó
en su madriguera,
cerca de la cueva encontró a la fiera
enorme, que al verle se lanzó feroz
contra él. Francisco, con su dulce voz,
alzando la mano
al lobo furioso dijo: —"¡Paz, hermano
lobo!" El animal
contempló al varón de tosco sayal;
dejó su aire arisco,
cerró las abiertas fauces agresivas,
y dijo: —¡Está bien, hermano Francisco!
—¡Cómo!—exclamó el santo—. ¿Es ley que tú vivas
de horror y de muerte?
La sangre que vierte
tu hocico diabólico, el duelo y espanto
que esparces, el llanto
de los campesinos, el grito, el dolor
de tanta criatura de Nuestro Señor,
¿no han de contener tu encono infernal?
¿Vienes del infierno?
¿Te ha infundido acaso su rencor eterno
Luzbel o Belial?
Y el gran lobo, humilde: —¡Es duro el invierno
y es horrible el hambre! En el bosque helado
no hallé qué comer; y busqué el ganado,
y en veces comí ganado y pastor.
¿La sangre? Yo vi más de un cazador
sobre su caballo, llevando el azor
al puño; o correr tras el jabalí,
el oso o el ciervo; y a más de uno vi
mancharse de sangre, herir, torturar,
de las roncas trompas al sordo clamor,
a los animales de Nuestro Señor.
Y no era por hambre que iban a cazar.
Francisco responde: —En el hombre existe
mala levadura.
Cuando nace viene con pecado. Es triste.
Mas el alma simple de la bestia es pura.
Tú vas a tener
desde hoy qué comer.
Dejarás en paz
rebaños y gentes en este país.
¡Que Dios melifique tu ser montaraz!
—Está bien, hermano Francisco de Asís.
—Ante el Señor, que todo ata y desata,
en fe de promesa tiéndeme la pata.
El lobo tendió la pata al hermano
de Asís, que a su vez le alargó la mano.
Fueron a la aldea. La gente veía
y lo que miraba casi no creía.
Tras el religioso iba el lobo fiero,
y, baja la testa, quieto le seguía
como un can de casa, o como un cordero.

Francisco llamó la gente a la plaza
y allí predicó.
Y dijo: —He aquí una amable caza.
El hermano lobo se viene conmigo;
me juró no ser ya nuestro enemigo,
y no repetir su ataque sangriento.
Vosotros, en cambio, daréis su alimento
a la pobre bestia de Dios. —¡Así sea!,
contestó la gente toda de la aldea.
Y luego, en señal
de contentamiento,
movió testa y cola el buen animal,
y entró con Francisco de Asís al convento.

Algún tiempo estuvo el lobo tranquilo
en el santo asilo.
Sus vastas orejas los salmos oían
y los claros ojos se le humedecían.
Aprendió mil gracias y hacía mil juegos
cuando a la cocina iba con los legos.
Y cuando Francisco su oración hacía,
el lobo las pobres sandalias lamía.
Salía a la calle,
iba por el monte, descendía al valle,
entraba a las casas y le daban algo
de comer. Mirábanle cómo a un manso galgo.
Un día, Francisco se ausentó. Y el lobo
dulce, el lobo manso y bueno, el lobo probo,
desapareció, tornó a la montaña,
y recomenzaron su aullido y su saña.
Otra vez sintióse el temor, la alarma,
entre los vecinos y entre los pastores;
colmaba el espanto los alrededores,
de nada servían el valor y el arma,
pues la bestia fiera
no dió tregua a su furor jamás,
como si tuviera
fuegos de Moloch y de Satanás.

Cuando volvió al pueblo el divino santo,
todos lo buscaron con quejas y llanto,
y con mil querellas dieron testimonio
de lo que sufrían y perdían tanto
por aquel infame lobo del demonio.

Francisco de Asís se puso severo.
Se fué a la montaña
a buscar al falso lobo carnicero.
Y junto a su cueva halló a la alimaña.
—En nombre del Padre del sacro universo,
conjúrote, dijo, ¡oh lobo perverso!,
a que me respondas: ¿Por qué has vuelto al mal?
Contesta. Te escucho.
Como en sorda lucha, habló el animal,
la boca espumosa y el ojo fatal:
—Hermano Francisco, no te acerques mucho...
Yo estaba tranquilo allá en el convento,
al pueblo salía,
y si algo me daban estaba contento
y manso comía.
Mas empecé a ver que en todas las casas
estaban la Envidia, la Saña, la Ira,
y en todos los rostros ardían las brasas
de odio, de lujuria, de infamia y mentira.
Hermanos a hermanos hacían la guerra,
perdían los débiles, ganaban los malos,
hembra y macho eran como perro y perra,
y un buen día todos me dieron de palos.
Me vieron humilde, lamía las manos
y los pies. Seguía tus sagradas leyes;
todas las criaturas eran mis hermanos,
los hermanos hombres, los hermanos bueyes,
hermanas estrellas y hermanos gusanos.
Y así,, me apalearon y me echaron fuera,
y su risa fué como un agua hirviente,
y entre mis entrañas revivió la fiera,
y me sentí lobo malo de repente;
mas siempre mejor que esa mala gente.
Y recomencé a luchar aquí,
a me defender y a me alimentar,
como el oso hace, como el jabalí,
que para vivir tienen que matar.
Déjame en el monte, déjame en el risco,
déjame existir en mi libertad,
vete a tu convento, hermano Francisco,
sigue tu camino y tu santidad.

El santo de Asís no le dijo nada.
Le miró con una profunda mirada,
y partió con lágrimas y con desconsuelos,
y habló al Dios eterno con su corazón.
El viento del bosque llevó su oración,
que era: "Padre nuestro, que estás en los cielos".

RUBEN DARIO

BIOGRAFIA DEL SANTO

LA EPOCA

A fines del siglo XII la situación de la sociedad y la Iglesia era muy triste para un espíritu verdaderamente religioso. Las relaciones entre los pueblos estaban sometidas a un régimen de violencia; por doquiera había luchas y enemigos: el imperio contra la Iglesia, las comunas contra el imperio, aun sin ser amigas entre ellas. En las luchas internas municipales los bandos estaban divididos en güelfos y gibelinos, pero todas las ciudades tenían motivos de odios puramente locales. Los magnates y la vieja autocracia estaban empeñados en conservar los privilegios adquiridos, mientras que el pueblo a menudo se rebelaba y habiendo logrado sus reivindicaciones se hacía no menos orgulloso, prepotente y atropellador de sus antiguos amos.

Por otra parte la Iglesia, que había logrado con estos últimos una altísima autoridad, y con pontífices del valer de Gregorio VII, había obligado a los emperadores a pedir misericordia y perdón, estaba ella misma minada. La necesidad de una renovación se imponía respondiendo al deseo general. Se esperaba solamente al espíritu genial y sobre todo lleno de ardiente caridad, para comprender las necesidades de la época e interpretar sus aspiraciones.

Esta figura de caridad y apostolado fué San Francisco de Asís.

LA VIDA DEL SANTO

La vida del pobrecito de Asís fué breve. Nació en 1182 y falleció en 1226, a la edad de 44 años. Hijo de un rico mercader, pasó su primera juventud entre los goces de la vida y los placeres y fué también militar. A los veinte años, encontrándose cautivo a raíz de una guerra entre su patria y los habitantes de Perusa, sufrió lo que hoy se daría por llamarse una crisis de conciencia. Habiendo vuelto a su casa enfermo, la crisis se agravó. Sin embargo, curó y salió para Apulias con las tropas al mando de Gualtiero de Brienne, con el grado de capitán del Papa.

Durante el camino la enfermedad se hizo más grave. San Francisco se quedó en Spoleto, donde tuvo una visión que le señaló su vocación y la voluntad de Dios. Entonces renunció a las armas del ejército terrenal y se hizo soldado de Cristo.

El crucifijo de la pequeña iglesia de San Damiano, cerca de Asís, habló al convertido. San Francisco inició una vida solitaria y extravagante, que le valió las mofas de los que le juzgaban como loco. San Francisco renunció a todos los bienes de familia; y en una dramática escena, en presencia del obispo de su país, se quitó lo que llevaba encima, quedándose desnudo para devolver al padre todo lo que había recibido de su familia, abrigándose bajo la capa pluvial del prelado.

Los métodos definitivos para la actuación de su vocación le fueron revelados en un día del mes de Febrero de 1209 en el oratorio de la Porciúncula, cerca de Asís, mientras San Francisco escuchaba la misa oficiada por un sacerdote. Habiendo éste llegado al trozo del Evangelio de San Mateo: "El reinado de Dios está cerca. Curad a los enfermos; limpiad a los leprosos... no guardad oro ni plata, ni ninguna moneda en vuestros cinturones, ni las bolsas para viajar, ni tampoco dos vestidos, sandalias o bastones...", una luz repentina se hizo en su espíritu. La lucha íntima que había durado siete años finalizó. San Francisco fundó la religión de la Santa Pobreza y reconquistó una tranquilidad profunda que no le abandonó jamás, y que le proporcionó, por el contrario, una invencible, perenne alegría.

LA RELIGION DE LA SANTA POBREZA

La religión de la Santa Pobreza es en efecto una religión de alegría; sus bases son absoluto desprendimiento, y el amor a las criaturas. Su Orden no es de segregación, sino de comunión con los hombres. Los primeros discípulos de San Francisco no vivían tampoco juntos, reuniéndose solamente para rezar; durante el día se entregaban a las ocupaciones de siempre. Antes, los religiosos se llamaban "monjes", es decir "solitarios", sacando su nombre del vocablo griego "mon" que significa solo; los compañeros de San Francisco se llamaron "frailes"; esto es "hermanos" y no solamente de los hombres, sino de todas las criaturas de Dios.

San Francisco obtuvo la aprobación papal de su regla en 1210; en 1212 fundó la orden femenina de las Clarisas, adoptándose el nombre de Clara Sciffi por una joven hija de noble familia que fué la primera que tomó el velo; poco después San Francisco fundó la Tercera Orden Franciscana para los laícos; se puede ser fraile de San Francisco sin llevar el hábito monacal.

San Francisco fué a predicar a Francia, España y Marruecos y Santos Lugares. En 1217, al capítulo general de Asís concurrieron más de 5,000 hermanos. En 1224, en la montaña de la Verna, entre las fuentes del Tíber y las del Arno, San Francisco recibió los sagrados Estigmas, esto es en las manos, los pies y sobre el corazón las mismas llagas que tuvo Cristo en la Cruz. Habiéndose enfermado de la vista. San Francisco en un momento de inspiración dictó la canción que es uno de los más bellos poemas del idioma italiano: los "Laudes de las criaturas", o Cantos del Sol en los que se encuentra en poderosa síntesis su enseñanza de amor universal y donde el amor del mundo hermoso a la vida llena de belleza está expresado con una intensidad que tal vez no ha sido lograda por ninguno de los poetas paganos.

El 3 de Octubre de 1226, San Francisco falleció en la Porciúncula, habiendo agotado todas sus fuerzas físicas en las privaciones y trabajos del apostolado. Falleció en el mismo oratorio de la Porciúncula, donde había iniciado su camino.

La influencia y eficacia de la vida de San Francisco en la religión han sido inmensas; en esta tarea tuvo como compañero otro gran santo reformador: Santo Domingo.

LA LEYENDA FRANCISCANA

Apenas San Francisco hubo fallecido, la leyenda franciscana empezó a brotar en exquisita forma poética, tanto, como para formar una de las más hermosas leyendas sagradas de la cristianidad. Los compañeros de San Francisco escribieron en varias formas la vida y los recuerdos del santo; pero la obra donde su actuación y enseñanza han sido transformados en esencia de pura poesía son los famosísimos "Fioretti de San Francisco," de las más exquisitas prosas de la literatura italiana. Algunas de sus páginas, en su perfecta ingenuidad, alcanzan las más altas cumbres del arte. La leyenda y la poesía ocuparon entonces el cielo de Asís.

PEQUEÑOS ENSAYOS

EL ARTE DE TRADUCIR

Hace cien años, Goethe le decía a su amigo Eckermann:

—No se puede negar que en general con una buena traducción se consigue mucho. Federico el Grande no sabía latín, pero leía su Cicerón en la traducción francesa con igual provecho que otros que lo leen en la lengua original.

Medio siglo antes que Goethe, Lessing, el gran crítico y dramaturgo alemán, afirmada:

"La fidelidad estricta hace dura toda traducción, porque no es posible que todo lo natural en una lengua lo sea también en otra".

He traído a cuento la opinión de dos grandes ingenios para salirles al paso a esos pedantes que pretenden que solo en la lengua original se comprende bien el espíritu de una obra. Y al mismo tiempo, dense con esto por avisados aquellos otros pedantes que solo estiman una traducción si es de todo punto literal.

Una traducción así, tiesa, cualquiera puede hacerla, con tal que haya cursado la escuela. Para hacer una traducción fiel en el espíritu, aunque no del todo fiel en la letra, se necesita espíritu. La primera condición que se exige para ser traductor es ser un escritor en su propia lengua. Claro está que debe conocer bien la lengua de que traduce, pero no tan por completo como la lengua a que traduce. Que la tarea de traducir es noble y digna de alabanza, lo prueba el hecho de haber practicado tal arte los más altos ingenios. Y no siempre lo traducido era poesía extranjera, sino que solía ser aún prosa. Goethe tradujo una de las obras en prosa de Diderot: "Le neveu de Rameau". Así uno de los grandes escritores de Francia tuvo la honra de ser traducido al alemán por otro escritor aun más grande. Y no fué esa la única traducción que Goethe hizo. También tradujo del italiano la autobiografía de Benvenuto Cellini. Y es seguro que Benvenuto Cellini como escritor, con ser atractivo y aun encantador, está muy por debajo de Goethe.

En estos últimos tiempos la ópera póstuma de Puccini, "Turandot", ha dado mucho que hablar de sí, desde que se estrenó en la Scala de Milán. El libretista de Puccini no se valió solo del drama "Turandot", del veneciano Carlo Gozzi, sino que, además, recurrió, y principalmente, a la readaptación teatral de Schiller. Ya se ve, pues, que también éste fué en cierto modo traductor; y ¿quién va a pretender comparar a Gozzi con Schiller? Ciertamente la diferencia es enorme; por lo menos tanta como la que va de Diderot a Goethe. Así que también en este caso el traductor o adaptador tiene mucha más talla de autor que el traducido. Y no quiero detenerme a hablar de aquellos poetas cuyos méritos han culminado justamente en el arte de traducir. El italiano Andrea Haffei, por ejemplo, tenía muchas dotes; pero alcanzó su mayor fama gracias a la traducción que hizo de los dramas de Goethe y de Schiller. Una de las mejores obras del poeta boloñés Lorenzo Stechetti fué su traducción de las poesías de Heine.

Aquello que Goethe le dijo a Eckermann, y que he citado, es una viva lección para los que hacen hincapié en que no se ha de tener por culto el europeo que no lea a los clásicos griegos y latinos en la lengua original. No hay nada de eso: se puede no saber griego ni latín, y ser bien culto.

En estos tiempos, sin embargo, todavía dura la lucha por crear una escuela nueva más adecuada a las necesidades modernas, y de enseñanza más práctica; y en tal sentido es poco lo que se ha ganado, porque los que tienen vara alta son los defensores de la vieja enseñanza clásica.

El autor de estas líneas ha cursado toda la escala de los estudios clásicos, y ha estudiado en abundancia griego y latín; pero no puede concordar con los que creen que la vieja enseñanza clásica, de formación griega y latina, sea el único sistema feliz en materia de educación. Yo soy de la misma opinión de Goethe, y sostengo que la buena traducción substituye el original en una medida suficiente para comunicar el espíritu de la obra traducida. Voy más lejos: hasta creo que los jóvenes aprenderían más si en vez de leer el original clásico en fragmentos, como leen en la escuela, leyesen excelentes traducciones completas de las obras clásicas. Yo sé por propia experiencia que los textos latinos y griegos de las escuelas, más sirven de tema para las clases de ejercicios gramaticales y de substrátum para la investigación de la antigüedad, que no de otra cosa; así los estudiantes no alcanzan a comprender el valor intelectual ni la virtud artística de esas obras. Leíamos algún canto de Homero, de la "Iliada" o de la "Odisea"; un solo diálogo, o medio diálogo de Platón; o una tragedia de Sófocles, cuando no media tragedia; uno o dos cantos de la "Eneida", de Virgilio; uno o dos libros de Tito Livio y de Tácito; uno o dos capítulos de César, Cicerón, Salustio. Y mientras tratábamos gramaticalmente cada palabra, se perdía en esa operación el espíritu de la obra. ¡Cuánto mejor no fuera si se leyese toda la "Odisea" o toda la "Iliada" en las excelentes traducciones que andan en todas las lenguas! Se comprendería el mérito artístico de tamañas obras maestras, y el interés por los episodios sería vivo. En vez de eso hoy le secan a uno el cerebro con la gramática y las antigüedad, que es lo único que se ve de esas obras en la escuela. Los ortodoxos fieles a lo viejo, alegan que el aprendizaje de las lenguas antiguas da al espíritu mayor fuerza, y que ninguna lengua moderna educa lo mismo. Acaso esto tenga algo de verdad. Pero la enseñanza clásica tiene su sentido negativo. Tiende con exceso a la retórica; aguza demasiado el instrumento del abogado, del orador demagogo y del demagogo periodista.

Hace años un francés, Desmoulins, publicó un libro titulado: "¿A quoi tiens la superiorité des anglo-saxons?" Y respondía a la pregunta en varios cientos de páginas. Decía que la escuela anglo-sajona que es más práctica y realista que la escuela francesa. Esta propendía más a lo formal. Su argumentación se concentraba en este punto: que en el Parlamento francés los más eran abogados; casi no había representantes de otras profesiones. En el Parlamento inglés, por el contrario, los abogados eran muy escasos; y los más eran propietarios, representantes de otras profesiones, y con frecuencia trataban con el pueblo, de donde les venía un conocimiento práctico de las más diversas cuestiones. Por esto puede concluirse que la educación retórica tiene sus peligros. Cavour declaró un día, francamente, que no poseía el latín; y eso no le impidió ser lo que fué: el estadista que más hizo por la unidad de Italia. Cavour ni siquiera podía jactarse de conocer bien la literatura italiana. Estaba más versado en el francés que en el italiano. Toda aquella generación italiana ignoraba el griego, mientras que toda la generación alemana correspondiente lo sabía. El griego era dominio de unos pocos eruditos. Pero había cantidad de buenas traducciones, y estas buenas traducciones tuvieron efecto educador en los más altos espíritus de Italia. La poesía misma, desde Leopardi hasta Carducci, pasando por Alfieri y Fóscolo, ostentó un patético sello a lo antiguo.

No hay pueblo, por grande y culto que sea, que pueda figurarse que se basta a sí mismo. Su caudal propio de espíritu, de cultura, de literatura, por vasto que sea, nunca le será suficiente. En esta materia no existe autarquía. Pero solemos olvidar con excesiva ligereza que lo que día a día teemos delante, día a día nos lo presta el extranjero. Un ejemplo: de la mañana a la noche, el centro europeo disfruta de cosas que, como las usa a diario, él ha olvidado que no nacen en su suelo. El más pobre tiene café, té y tabaco, como arroz, tiene naranjas y limones, y cuando se sirve de todo eso, no se le ocurre pensar que todo es importado. Tampoco piensa que el cuero de sus zapatos ha sido trabajado por un procedimiento en el cual se emplea el quebracho importado de la América latina. Toda nuestra existencia está compuesta y compenetrada de esencias extrañas y elementos extranjeros que deliberadamente o sin deliberar hemos adoptado. Y lo mismo acontece con los productos del espíritu. ¿Qué pueblo, al que le traigan a Dante en buena traducción, va a negarse a enriquecer su acervo nacional con la obra del más grande poeta italiano? Las traducciones suelen ser tan buenas que justamente los que conocen el texto original y son compatriotas del autor traducido expresan a veces la más viva admiración. Un argentino, que fué para su pueblo jefe en la guerra y legislador en la paz, el general Bartolomé Mitre, tradujo a Dante al español; y dos conspícuos italianos, a quienes él obsequió personalmente con sendos ejemplares, me hablaron con admiración de la versación y flexibilidad de ese espíritu, cuyas ocupaciones ordinarias eran sin embargo, de índole más práctica. Fueron el maestro Puccini y Ermete Novelli los que me alabaron tanto esa traducción española de su máximo poeta nacional. Traducir es un benéfico ejercicio: es una noble gimnasia del espíritu. Mitre, fatigado después de haber trabajado enormemete para su patria, para aliviarse de las rozaduras de la vida política, descansó su fecundo ingenio en el regazo de la musa dantesca, y se fruyó con el profeta de la Edad Media; lo mismo que hizo Juan, rey de Sajonia, el que bajo el nombre de Philaletes tradujo a Dante Alighieri al alemán.

Las traducciones pueden llegar a obtener derecho de naturalización en las literaturas extranjeras. Shakespeare está naturalizado en Alemania gracias a traducciones que son clásicas. El alemán puede decir, sin exagerar, que el gran dramaturgo inglés es, por lo menos, tan familiar del escenario alemán como del inglés, si no lo es más.

Los diarios y revistas realmente importantes de aquende y allende el océano traen artículos de autores extranjeros. Un gran diario que, por exagerado chauvinismo nacionalista, se cerrase a los pensamientos del extranjero, dejaría de ser gran diario. Hasta el océano, si no acogiese a las banderas de todas las Naciones, no sería ya el océano, sino que se reduciría a un estanque de patos. Durante la guerra, cuando un mar de sangre separaba a los pueblos, muchos de los más grandes diarios perdieron todo atractivo porque los lectores ya no hallaban las opiniones de los extranjeros eminentes; pues los pensamientos de la parte enemiga, o no llegaban, o sólo pasaban rebajados y casi siempre falsificados. También el traductor puede degenerar en falsificador. Por esto la tarea de un traductor es de mucha responsabilidad. Según ya lo advirtió Lessing, el traductor no debe aferrarse simiescamente a la letra; no debe esclavizar su propia expresión; debe concedérsele cierta libertad de estilo. Pero nunca ha de hacer fuerza al sentido del autor. Y de lo que más ha de guardarse es del atrevimiento de añadir por su cuenta nada a lo que el autor dice. Si no se resigna a atenerse rigurosamente al pensamiento del original, ha de ser tachado de falto de conciencia. El traductor no tiene derecho a botar al mar del mundo sus propias ideas bajo la bandera del autor, que es quien se expone. Yo sé por propia experiencia qué duro trabajo es el de traducir, cuando no se hace mecánicamente, cuando no se quita ni se pone al original, cuando, en fin, no se falsifica, ni adultera, ni envenena el texto.

A veces escribo en las grandes revistas inglesas. En un ensayo sobre los diplomáticos en general y los diplomáticos japoneses en particular, decía yo que suelen ser "muy pagados de sí mismos". El traductor empleó para traducir esta expresión la palabra "arrogant", en vez de la palabra "proud", pongo por ejemplo. Me conmovió ésto tan penosamente que pedí a mi amigo, el embajador japonés en Viena, hiciese saber por la Cancillería de Tokío a todos los diarios japoneses, que había habido un mal entendido, y lo aclarase, para que no pareciese como si yo hubiese querido agravar a toda la diplomacia japonesa, en la cual cuento con muchos amigos. La frase italiana "traduttori-traditori" está muy justificada. El buen traductor es un benefactor, el mal traductor es un felón, a quien el diablo se lo lleve.

Sigmund MUNZ

M.E.C.D. 2016

PROSA Y HUMORISMO

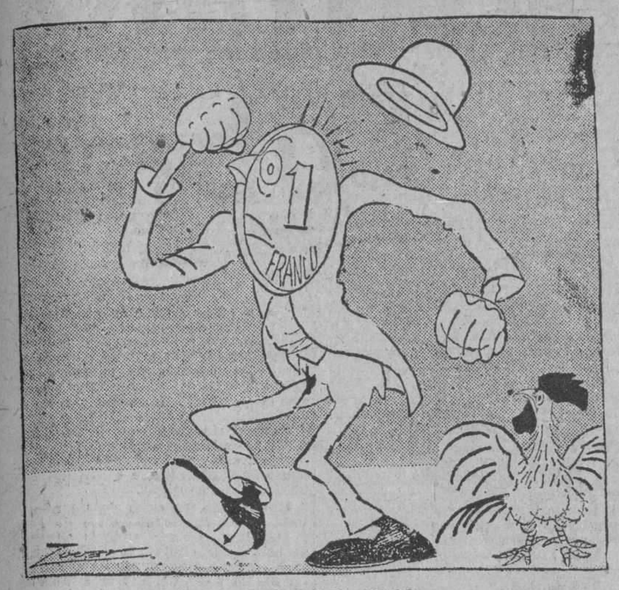

LO ODIOSO DEL CASO
—¡Esto de que yo pueda llegar algún día a parecerme al marco!...
De La Voz, Madrid

HUELA DE UNA VEZ, COMPADRE

DIBUJO DE CLIFFORD MCBRIDE — NEW YORK HERALD TRIBUNE

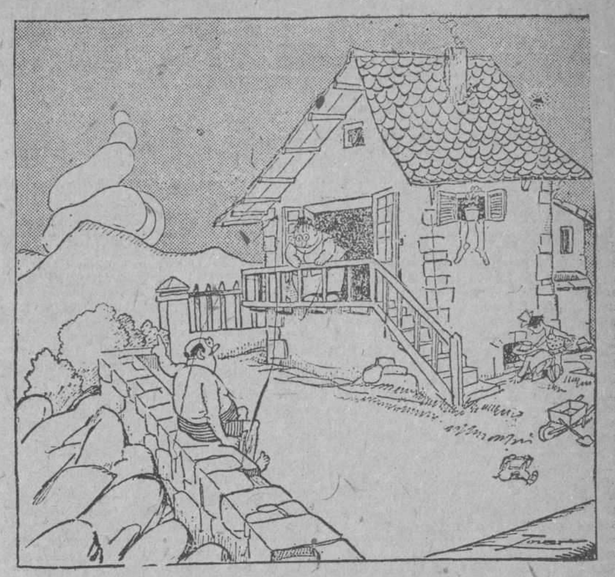

UN HOTELITO EN EL CAMPO CON TODOS LOS ADELANTOS MODERNOS
Ella.—¿Pero todavía no has tomado la ducha?
El.—¡Hasta que llegue aquí aquella nube y descargue, imposible!
De La Voz, Madrid.

CULTURA DE PLAYA
—Las perlas son una enfermedad de las ostras; tan enfermedad como las viruelas.
—De manera que las que venden los chinos...
—Bueno, esas son viruelas locas...
De A B C, Madrid

LA CALA PELIGROSA
—En este sitio, todos los años, se ahoga un veraneante.
—Bueno, pero ¿es el mismo todos los años? Pues ya debe de estar acostumbrado...
De A B C, Madrid

INGENUIDAD
La tia.—Mira niño, este animalito tiene más de trescientos años.
El niño.—¿Y desde entonces lo tiene usted?
De El Universal, Méjico

El.—Permítame usted que le presente a mi amigo Mr. Jones.
Ella.—Está bien... Pero yo no le conozco a usted.
El.—Mr. Jones hará el obsequio de presentarme...
De London Opinion

COUSAS DA VIDA. Por Castelao.
—No trabajes, hombre, que el trabajar no es cosa de caballeros...

BUENA DEFINICION
—Bueno, joven, dígame entonces ¿quiénes son los agraristas?
—Los que parten.
—Querrá usted decir los que reparten.
—No, señor; mi padre siempre dice: Los agraristas me han partido.
Por Cabral, Excelsior, Méjico

Huésped.—¡Pshé! Trato de suicidarme... Pero es inútil: tengo un catarro tan atroz que no me deja oler nada.
De Judge

—Vengo a cobrar el plazo del mes actual por el alquiler de los muebles.
La patrona.—¿Qué diantres hace usted dejando escapar el gas?
Del Judge

HUMORISMO

UN DRAMA EN LA POLINESIA

No sé quién, si Diógenes, el famoso filósofo griego, que se pasó la existencia metido en un tonel, o Apolinar Socuéllamos, el conocido fabricante de rayadores de pan de la Habana, es el autor de esta hermosísima frase: "La vida es un acordeón sin fuelle."

Con esta sentencia, que viene como anillo al dedo, como pendiente a la oreja o como ajorca al tobillo, quiero dar a entender a mis lectores que la mudanza de los destinos humanos es algo tan arcanoso e inconcuso como peripatético y cuneiforme. De no estar convencido de ello hubieran bastado a convencerme las espeluznantes y archipatidifusantes aventuras de que fuí protagonista en el cogollo del archipiélago polinésico, y que, con la fidelidad de un perro policía, me propongo referirles a ustedes.

En aquella ocasión me había embarcado a bordo del pesquero "La Palmatoria", en el puerto del Guadarrama y navegábamos hacia Australia, donde, según un telegrama que acababa de recibir el capitán, había aparecido una nube de langostinos.

Llevaríamos escasamente dos meses de navegación, cuando, por si el navegar en un barco tan malo no fuera bastante tormento, nos sorprendió una tormenta. El buque comenzó a bailar sobre las aguas y poco después una ráfaga de aire se llevaba la única vela que tenía "La Palmatoria". Y me parece inútil advertirles a ustedes que nos fuimos a pique de una manera definitiva.

Caí al agua, pero, por fortuna mía, pude montar a lomos de un pez que casualmente pasaba por el lugar de la catástrofe y con quien hube hecho amistad allá cuando en un estanque del Campo de Marte, y que, tras unos días de navegación, me dejó en una isla que supuse desierta.

Habité en ella durante bastante tiempo, gozando de gran tranquilidad y entreteniéndome en pasear por las selvas, que hallábanse pobladísimas de kanguros y de cardos. En uno de estos paseos fué cuando descubrí la presencia de salvajes, con lo que mi tranquilidad sufrió un rudo golpe. Hice, sin embargo, como que nos los veía, ya que supuse serían antropófagos, y ellos, por su parte, o no me vieron o hicieron también como que no me veían.

Casi no recordaba la presencia de los salvajes, cuando una mañana se presentó la tribu entera a la puerta de la cabaña en que habitaba. A decir verdad, sus modales eran mucho más delicados de lo que yo esperaba. Con palabras sumamente corteses me hicieron ver el motivo que les guiaba a visitarme.

—Venimos—dijeron—a pedirle un favor. La tribu atraviesa en estos momentos una situación dificilísima... De no ser así nunca nos hubiéramos atrevido... Pero el hambre ha hecho su aparición en la isla... Los niños y los enfermos mueren de inanición...

—Bien; pero no comprendo en qué puedo serles útil—dije.

—Muy sencillo—me respondieron—. Hemos decidido hacer una suscripción—. Hemos decidido hacer una suscripción para alimentar a los indigentes y contamos con usted. Vea los que ya se han inscrito: es una lista verdaderamente conmovedora. Hay quien ha donado sus brazos y sus piernas. Usted tiene unos fuertes brazos... ¿Para qué quiere los dos...? Con uno le basta; le rogamos, pues, el que nos dé el otro. Se lo cortaremos en un momento, de un hachazo, y gracias a ese rasgo de desprendimiento esta noche cenarán algunas familias. Haga una obra de caridad, y denos su brazo... ¡Se lo pedimos para los pobres!

Y al decir esto, uno de ellos enarboló un hacha gigantesca.

No esperé más para salir huyendo bosque adentro. Pero la tribu, como un solo hombre, se lanzó en mi persecución, vomitando insultos espantosos. Fué una persecución más que horrible. Y cuando ya veía próximo mi fin y pensaba en rendirme o suicidarme, divisé, pastando en el bosque, una enorme pareja de kanguros. No lo pensé más, y, después de volver la cabeza para mirar si era observado, me abalancé sobre la kangura y, sin que ella pudiera evitarlo, me zambullí dentro de la bolsa abdominal en que acostumbran llevar sus hijuelos, y en la que caí como una carta en un buzón.

De este modo burlé la persecución de los indígenas.

Siempre en la bolsa de la kangura recorrí la isla de cabo a rabo y en ella hubiera permanecido no los tres meses que estuve, sino toda mi vida, a no ser por un desagradable incidente que me obligó a abandonarla.

Una mañana en que paseábamos por el bosque nos topamos con los salvajes y como yo llevase la cabeza fuera, no tardaron en reconocerme. Prorrumpieron en aullidos espantosos e inmediatamente se precipitaron en pos de nosotros. Intentamos huir, pero al llegar a un recodo nos rodearon y apuntándonos con sus armas intimaron a la kangura:

—¡Alto! La bolsa o la vida...

El animal quedóse pensativo un rato. Al fin y al cabo habíamos convivido juntos y me había cobrado cierto afecto; pero el instinto de conservación pudo más que el de la amistad.

Me extrajeron de la bolsa del animalito y a continuación me cortaron los brazos y las piernas. Inmediatamente las echaron en una cacerola de aluminio, juntamente con unas cabezas de ajo, y por si todo aquello fuera poco, hicieron con sus cuchillos unas heridas en mis carnes, dentro de las cuales introdujeron unas rodajas de limón. En seguida encendieron un hermoso y alegre fuego.

Aquí acaban mis recuerdos, porque al llegar a este punto me desmayé. En un desmayo que he lamentado siempre, porque empezaba entonces a extenderse por el ambiente un olor gratísimo y como para chuparse los dedos.

Manuel LAZARO

El mejor amigo del hombre es el perro.

M.E.C.D. 2016

"MARE NOSTRUM"

EL MARQUES DE VALDEIGLESIAS EN BROADWAY

El Marqués de Valdeiglesias, notable Director de "La Epoca", de Madrid, saliendo del aristocrático Teatro Criterion, de Nueva York, donde asistió a una representación especial de la versión cinematográfica de la novela de Blasco Ibáñez "Mare Nostrum" invitado por los directores de la Metro-Goldwing-Mayer.

El señor de Valdeiglesias quedó profundamente impresionado al ver la magnífica presentación de esta obra española; elogió a su director Rex Ingram y también a sus intérpretes, su paisano Antonio Moreno y la encantadora Alice Terry.

De izquierda a derecha, don Vicente Ramírez Montesinos, Vice-Cónsul de España, el señor Marqués de Valdeiglesias, Director de "al Epoca" de Madrid, don Alfonso de Figueroa, don José Ignacio Escobar (hijo del Marqués) y S. A. de Alberich, Director de Publicidad del Departamento Extranjero de la Metro-Goldwin-Mayer.

Esta sensacional película basada en la novela del mismo título de Blasco Ibáñez ha sido dirigida por el ilustre Rex. Ingran y tiene como intérpretes principales a su esposa la bellísima actriz Alice Terry y el gran actor español de la cinematografía americana Antonio Moreno, que encarna admirablemente el importante papel del Capitán Ferragut y a cuyos actores acompaña otro no menos distinguidos especialmente escogidos para dar realce a la obra, que como todos saben pertenece a la Metro Goldwyn Meyer, que fué también la autora de "Los Cuatro Jinetes de la Apocalipsis", la otra sensacional producción, en la que dió a conocer todas sus actividades y todo su talento escénico el desaparecido Rodolfo Valentino.

"Mare Nostrum" traducido del latín, significa Nuestro Mar. Es el nombre clásico dado por los romanos al Mediterráneo después de conquistar a todos los países que encierran el famoso mar.

El nombre Mediterráneo quiere decir encerrado en medio de tierras. Se le dió este nombre porqu el Mediterráneo está casi rodeado de tierra. Su única abertura natural es el estrecho de Gibraltar.

Si no fuese por el agua del Atlántico que entra por el estrecho de Gibraltar el Mediterráneo ya se hubiera convertido en un gran desierto de sal pues pierde por evaporación tres veces más agua que la que recibe de sus ríos afluentes.

"Mare Nostrum", Nuestro Mar, tiene muchas leyendas que han llegado a nuestros días desde los tiempos de la antigua Grecia.

Las más conocidas son las de Neptuno el dios del mar, Amphitrite la diosa del mar, y la de los Tritones los poderosos hijos de Neptuno.

De estas tres leyendas la más conocida es la de Amphitrite la diosa de "Mare Nostrum", Nuestro Mar, y tiene un papel mu yimportante en esta producción escrita por Blasco Ibáñez y dirigida por Rex Ingram.

Por suerte en las ruínas de Pompeya se encontró un fresco de Amphitrite ejecutado por un artista A. D. J. C.

Rex Ingran encargó al pintor español Pablo Arriaran la reproducción de este bellísimo fresco y este artista pintó el cuadro en los estudios de Niza, usando como modelo a la bellísima Alice Terry.

PROMINENTE ACTOR SUECO CONTRATADO POR LA FIRST NATIONAL

Einar Hansen, actor sueco, acaba de celebrar un largo contrato con la First National, según lo anunció el gerente general de producción de esta compañía en la costa occidental, John McCormick. Hansen ha estado trabajando en películas americanas durante menos de un año, pero sus características han hecho profunda impresión entre los productores. La última de ellas fué al lado de Corinne Griffith en la película "En su Reino".

Antes de ir a Hollywood, Hansen era probablemente el más popular de los artistas en su propio país, Suecia.

Tomó parte en producciones teatrales y cinematográficas, y es el segundo artista de origen sueco que contrata la First National, siendo la primera Anny Q. Nilsson, que pronto aparecerá en "La Mujer Enmascarada", producción de June Mathis bajo la dirección de Balbony.

Para su segundo papel se le ha asignado a Hansen otro con Corinne Griffith en la próxima película de esta estrella.

EL TITULO DE LA PELICULA DE COLLEEN MOORE SERA "DEBE SER AMOR" EN VEZ DE "DELICATESSEN"

"Debe Ser Amor" será el título de la próxima película de Colleen Moore, a la que provisionalmente se había titulado "Delicatessen". El nuevo título ha sido aprobado por Richard A. Rowland, Gerente General de First National Pictures, por John McCormick, gerente de producción de las películas de Colleen Moore y por la propia Miss Moore.

Se cré que "debe ser amor" se halla más d eacuerdo con la naturaleza del argumento, que encierra muchos detalles dramáticos, a la vez que otros cómicos.

"Debe Ser Amor" fué tomada de la obra original de Brooke Hanlon, y entre los artistas que colaboran en la producción con Miss Moore, figuran Jean Hersholt, Malcolm McGregor, Arthur Stone, Bodil Rosing, Dorothy Seastrom y Cleve Moore.

La película se ha estado haciendo en la costa occidental desde hace un mes, bajo la dirección de Alfred E. Green.

UN HERMOSO ESPEJO DE LA ZARINA POSEE MARY PHINBIN

Desde la Rusia convulsionada hasta las costas de Estados Unidos, ha viajado el espejo de más valor de todo el mundo. Este espejo era propiedad, anteriormente, de la zarina de Rusia y es un ejemplo soberbio del arte ruso. Seis obreros trabajaron en el espejo durante más de un año, hasta que la valiosa joya alcanzó el estado de perfección exigida por la realeza. Este objeto de arte es estilo Luís XVI. Su adorno es clásicamente ruso y el marco está hecho en sólido oro de 22 quilates. Está adornado con cintas y lazos y rematchado con diamantes, zafiros y rubíes. Cada una de las partes del espejo, fué trabajada a mano por expertos veteranos joyeros, quienes fueron acondicionados en habitaciones especiales del famoso Palacio de Invierno, de San Petersburgo.

Cuando fué concluído, los obreros fueron recompensados y enviados a sus hogares respectivos, bajo la promesa de que el espejo no sería nunca copiado. Por unos cuantos años ocupó el lugar de honor en el boudoir de la zarina. Cuando los Romanoff fueron destronados, sus joyas fueron esparcidas por el mundo, pero la principal joya de la colección se encontró camino de Hollywood, California, estando ahora en poder de E. H. Vayda, quien la recogió durante uno de sus viajes. Mary Philbin, la gentil estrella cuya única pasión son las joyas y piedras preciosas, ha declarado que el espejo en cuestión es uno de los más bellos ejemplares que ella ha visto en su vida. Al estimar su valor en 3.000 dólares, esta cantidad coincide exactamente con el valor declarado en los archivos de la aduana de Estados Unidos.

Mary Philbin intenta usar el espejo en su próxima película.

"LA PERFIDA"

RUDOLPH VALENTINO in "Cobra"

PRESENTED BY RITZ-CARLTON PICTURES INC. J. D. WILLIAMS, PRESIDENT

Adaptación del drama "Cobra", original de Martín Brown, llevado a la pantalla bajo la dirección de Joseph Henabery.

REPARTO

Conde Rodrigo Torriani, Rodolfo Valentino.
Elisa, Nita Naldi.
Jack Dorning, Casson Ferguson.
María Drake, Gertrude Olmstead.
Víctor Minardi, Héctor V. Sarno.
Rosa, Claire de Lorez.
Sofía, Eileen Percy.
Señora de Porter Palmer, Lillian Langdon.
Enrique Madison, Henry Barrows.
María, Rosa Rosanova.

El Conde Rodrigo Torriani, interpretado por Rodolfo Valentino, es un joven aristócrata italiano que heredó de sus ilustres antepasados un vetusto palacio lleno de deudas y una pasión arrebatadora por el bello sexo. En una ocasión, el padre de una de tantas doncellas a quienes el de Torriani "juró amor eterno", se dirige en busca de éste para exigirle dinero, o, a falta de éste (que era lo más probable), una reparación por las armas. Pero la loca casualidad hace qu eel ofendido padre en vez de enfrentarse con el Conde, tropiece con un joven turista americano, llamado Jack Dorning, a quien el de Torriani tiene que servir de intérprete para salir del mal paso. Este oportuno e impremeditado encuentro, da origen a una amistad tan sincera y desinteresada entre los dos jóvenes, sin duda por la diferencia de caracteres, que culmina en un ofrecimiento formal de parte del americano, que el italiano acepta inmediatamente. Jack Dorning, propietario del establecimiento de antigüedades y objetos de arte italiano más famoso de la Quinta Avenida, ofrece a su amigo el bien remunerado empleo de perito en antigüedades italianas de su establecimiento.

En Nueva York, como en Nápoles, como en el fin del mundo que fuera, al joven aristócrata italiano le es imposible, a pesar de sus deseos, sustraerse a la tentación del bello sexo y muy particularmente de una sirena fascinadora llamada Elisa Van Zile (Nita Naldi), a quien el joven conoce una noche en uno de los "clubs" más elegantes de la metrópoli yanqui.

Rodrigo Torriani ama sinceramente, como jamás había amado, a María Drake, la bella secretaria de su amigo Jack Dorning, hacia quien se siente atraído, no tanto por su belleza física, a pesar de ser cautivante, como por sus encantos morales, que la hacen doblemente atractiva.

Viéndose desdeña, Elisa esgrime las armas de la calumnia para alejar a María de Torriani, pintándole como un despreciable burlador de mujeres.

Conseguido su objeto, la pérfida y fascinadora Elisa dirige sus envenenados dardos hacia el corazón del incauto Jack Dorning, a quien logra en un instante cautivar.

Una noche, al cabo de un año de haberse celebrado el enlace de Elisa y Dorning, aprovechando la ausencia de ésta de la ciudad, la desleal esposa, deseosa de vengarse de aquél que un día la desdeñó, invita a Torriani a un hotel, refugio y asilo de amores impuros. Torriani acude a la cita, mas su dignidad y su honor le repelen de los brazos que pérfidamente le tiende la infame seductora.

Aquella misma noche arde el hotel hasta los cimientos y entre los carbonizados restos de las víctimas, se encuentran los de la seductora Elisa, los cuales son transportados a la "morgue", en donde tampoco pueden ser identificados.

Pasan unos días de cruel impaciencia para Dorning y de irresistible tormento para Torriani. Acosado por el remordimiento, éste se despide de su amigo, a quien el dolor por la pérdida de su esposa lleva al borde de la locura, y se dirige a Italia en donde espera olvidar.

Al cabo de un año, Rodrigo Torriani regresa a Nueva York y se admira de encontrar a su amigo completamente restablecido y resignado con la suerte de Elisa, cuyo trágico fin había conseguido averiguar pocos meses después de su muerte.

Una carta de Rodrigo a Elisa, que Dorning encuentra un día entre los papeles de su esposa, prueba de una manera inequívoca la leal amistad del noble italiano. Poco tarda éste en darse cuenta de que su amigo Dorning está perdidamente enamorado de su linda secretaria, y, convencido de que ha llegado tarde, Torriani abandona el campo a su amigo y parte nuevamente para su vetusto palacio de Nápoles, después de sacrificar su felicidad en aras de la verdadera amistad.

LA VIDA DE UN ARTISTA DE CINE

Aunque muy joven todavía, pues no hace mucho que cumplió los veinte años, Ben Lyon, el artista de la First National probablemente ha trabajado con mayor número de actrices de fama mundial, que cualquier otro joven artista de cine.

Una lista de las estrellas cinematográficas a quienes Ben ha hecho el amor en la pantalla, parece un directorio cinematográfico: Colleen Moore, Gloria Swanson, Pola Negri, Bárbara La Marr, Blanche Sweet, Anna Q. Nilsson, May McAvoy, Viola Dana, Lois Moran, Belle Bennett, Eleanor Boardman, Mary Astor, Aileen Pringle y Mary Brian, figuran todas en esa lista.

Y ahora los admiradores de Ben se preguntan quién habrá de ser la actriz con la que trabaje en "Not Herbert", su próxima película, que Ray Rockett producirá en los estudios de la First National en Nueva York, como a mediados del presente mes.

Rockett ha guardado reserva sobre este punto, aunque indicando que será una de las grandes estrellas de la pantalla.

"Not Herbert" es una adaptación de la pieza teatral del mismo nombre que tan gran éxito ha alcanzado en Broadway. Frances Agnew está escribiendo ahora la adaptación y se ha contratado a Howard Higgin para que dirija esa pieza.

COLLEEN MOORE PONE EN MOVIMIENTO LOS NUEVOS ESTUDIOS DE LA FIRST NATIONAL EN CALIFORNIA QUE COSTARON DOS MILLONES DE PESOS Y QUE HAN COMENZADO A TRABAJAR

Quince mil voltios de electricidad pasaron por los conductos subterráneos de los enormes estudios que con una extensión de cuarenta y ocho acres tiene la First National a Burbank, California, recientemente, poniendo en movimiento las primeras ruedas que comenzaron a girar en los gigantescos talleres de carpintería que forman parte de la nueva instalación hecha con un costo de dos millones de pesos.

Colleen Moore, estrella de la First National movió el gran conmutador eléctrico en el edificio de concreto recientemente terminado donde se hallan los generadores de electricidad enviando la corriente al desempeño de su útil misión.

A su lado, y ayudándola a mover el gran interruptor de circuito, se hallaban M. C. Levee, jefe del enorme estudio, y John McCormick, gerente general de producción en el oeste.

En el acto comenzó la fabricación de decoraciones para la primera película que habrá de filmarse en los nuevos estudios y que es "La Mujer Enmascarada" de June Mathis. Dicha película comenzará a filmarse esta semana, hallándose confiado el papel principal a Doris Kenyon.

FANTASMAS DE ANTAÑO EXPULSADOS POR NUEVOS INQUILINOS

Hollywood, California, la famosa Hollywood, la Nirvana de las apariencias, es con mucha frecuencia una población que produce desilusiones y nostalgias, además de las que causa a millares y millares de gentes que llegaron a ella con esperanzas que tal vez nunca habrán de realizarse.

Pero Hollywood provoca también otros recuerdos tristes que se refieren a fantasmsa de épocas pasadas, a los cuales no se deja descansar en paz en aquellos lugares que fueron el teatro de sus triunfos y en el que brillaron con gloria luminosa.

En Melrose Avenue, en el centro de Hollywood, formando esquina con Bronson Avenue, se levanta un grupo de verdes edificios de madera. En uno o dos lugares de su caprichoso exterior se halla visible la leyenda de 'Clune Studio", siendo ese uno de los primeros estudios que hubo en Cinelandia, y el lugar donde moran muchos fantasmas cinematográficos.

Durante ocho largos, callados y polvosos meses los fantasmas habían vivido allí en medio de una paz que nada parecía turbar, cada uno de ellos recordando con altivez y con orgullo el día del triunfo que lleno de emoción a los espectadores románticos. Y sin duda alguna que la sombra de Douglas Fairbanks se levantaba por encima de las demás, acompañada de los fantasmas de "El Zorro", "Su Majestad el Americano' y "Los Tres Mosqueteros". Esa sombra aparecía rodeada con los bellísimos espíritus de sus primeras actrices, Enid Bennett, Marjorie Daw, Ruth Renick, prestando a la escena toda su gracia.

Pero he aquí que súbitamente un hombre en traje de trabajo se presentóen la modesta y casi humilde entrada del edificio, llevando consigo dos pequeños rótulos que clavó a la vista de quienes transitaban por la calle. Los fantasmas deben haberse sentido invadidos por el pánico cuando los rudos golpes del martillo llegaron a sus oídos imaginarios; pero una vez que se calmaron, parece que decidieron investigar a qué se debía aquella injustificada intromisión, y entonces descubrieron que iba a inaugurars eun nuevo régimen, el cual les daba a conocer el texto de los rótulos, que decían: "Estudios Tec-Art-". Inspiration Pictures Inc."

"¡Demonio!" debió exclamar sin duda alguna la visión de Matt Moore encarnando el papel del Capitán Applejack, exclamación a la que hubo de contestar el eco de un centenar de "¡¡Demonios!" proferidos por todos aquellos fantasmas, sin exceptuar a las protagonistas de "El Lirio Rojo" y de "Tu Nombre es Mujer". Porque en el vocabulario de los fantasmas, esa exclamación de "¡Demonio!" no es para invocar al espíritu de las tinieblas, sino una especie de bienvenida.

Y así sucedió que Richard Barthelmess ocupó el cuarto que antes ocuparan Fairbanks, Ramón Novarro, Matt Moore y otros. Y el fantasma de "El Caballero Aficionado", que está haciendo para la First National, habrá de figurar uno de estos días entre los fantasmas de sus antecesores. Sidney Olcott entró al cuarto que servía de sancta sanctorum a Fred Niblo, y lo adoptó para sí. J. Boyce Smith se adueñó de la antigua oficina de los gerentes generales, mientras que Dorothy Dunbar, la heroína de "El Caballero Aficionado", va a usar el laboratorio de las metamorfosis de Bárbara La Marr, de Enid Bennett y de otras artísticas damas de la pantalla.

LOS GRANDES ARTISTAS DEL CINEMATOGRAFO NORTEAMERICANO

RICARDO CORTEZ

Ricardo Cortez nació en Viena.

Cuando tenía solamente tres años de edad, la familia Cortez se trasladó a los Estados Unidos, en donde, al llegar a la edad reglamentaria, el muchacho ingresó en una de las escuelas públicas de Nueva York, y al cabo de unos años, en una escuela comercial, ed la cual salió con el título de tenedor de libros. Sin embargo, poco tiempo tardó el joven Cortez en darse cuenta de que su porvenir no estaba en las páginas del debe y del haber, sino en el teatro, en donde se pasaba la mayor parte del tiempo que sus ocupaciones le dejaban libre.

Un día, el joven aspirante a actor vió un anuncio en un periódico por el cual una empresa de teatros solicitaba actores principiantes para interpretar papeles secundarios. Ricardo Cortez vió en el anuncio una excelente oportunidad para satisfacer sus aspiraciones, y, ni corto ni perezoso, se entrevistó con los anunciantes, quienes inmediatamente lo aceptaron.

El primer papel que Cortez interpretó en el teatro fué ciertamente muy modesto, pues se reducía a permanecer mudo durante todo el acto ante la puerta de un cuartel, vestido de soldado.

Como verá el lector, el papel que Cortez representaba no era muy atractivo, que digamos, y, sin embargo, a él le pareció mucho más interesante que pasarse el día poblando de números las columnas paralelas del Mayor, y una hermosa mañana nuestro joven actor se presentó en la oficina para presentar la renuncia de su empleo. Después de continuar por un tiempo trabajando en los teatros de Nueva York, a Cortez se le ocurrió trasladarse a Los Angeles.

Una noche, la casualidad hizo que asistiese a una cena en uno de los principales hoteles de Los Angeles, en la cual Mr. Jesse L. Lasky, primer vicepresidente de la Famous Players-Lasky Corporation y director general de producción de la Paramount, estaba presente.

Mr. Lasky vió bailar a aquel joven de buena presencia y distinguido porte, e impresionado favorablemente, le invitó al estudio.

Pocos días después de esta entrevista, Ricardo Cortez firmaba un contrato de larga duración con la Paramount.

La primera película de esta empresa en que tomó parte fué la intitulada 'Sesenta centavos por hora", en la cual el comediante Walter Hiers interpretó el papel de protagonista.

Sucesivamente, Ricardo Cortez apareció en "Criaturas del Jazz", interpretando el papel principal; en "El Español", "En nombre del amor", "Amores de antaño" y finalmente en "Los jinetes del correo", en la cual caracteriza uno de los papeles más interesantes de su carrera artística.

A pesar de haber vivido en América desde la niñez, el carácter y temperamento de Ricardo Cortez son típicamente europeos.

Alto de estatura, erecto, las líneas de su cuerpo revelan al instante sus aficiones atléticas.

Cuando no está en el estudio, Ricardo Cortez está en el gimnasio o en alguna de las playas de moda de la vecindad de Los Angeles.

Además de los ejercicios atléticos y de la natación, Cortez es muy aficionado a otros deportes, como la equitación y sus derivados.

ROWLAND NIEGA QUE LAS PELICULAS EXTRANJERAS SE EXCLUYAN

Hablando en Nueva York ante un grupo de personas interesadas en la industria cinematográfica, Richard A. Rowland, gerente general de la First National Pictures, negó que en los Estados Unidos se excluyeran sistemáticamente a las películas de fabricación extranjera, pero al mismo tiempo sugiere la idea de que se formara una compañía internacional para producir en el extranjero películas con repartos en los que figuran artistas americanos y europeos para los principales papeles, como una solución del problema que consiste en encontrar mejor mercado en este país para las películas hechas en Europa. Mr. Rowland dijo:

"He estado pensando en un cambio que creo habrá de ocurrir muy pronto y que afectará a las condiciones de nuestra industria en Europa. Los europeos creen que las películas americanas constituyen una propaganda central las hechas en el Viejo Continente, y probablemente hay en esto cierta dosis de razón. Nosotros y todas las compañías tenemos siempre presente este problema. Los ingleses, los franceses, los alemanes y los italianos dicen todos que sus películas son boycotteadas o excluídas sistemáticamente en este país. Todos sabemos que esto no es cierto, porque al exhibidor americano no le importa el origen de una película, con tal que ésta sea buena. Sin embargo, las personalidades son esenciales en este país y ningún exhibidor presentará una película, cualquiera que sea su origen, si en ella no figuran nombres que lleven dinero a la taquilla. Las producciones que pueden tener éxito por su mero valor intrínsico y no por su valor de personalidad, son sumamente raras, a menos que se trate de un argumento realmente saliente. Los europeos no pueden triunfar en el mercado americano, sino hasta que usan artistas americanos para introducir sus películas, por lo que estoy convencido de que la mejor manera de resolver el problema consistiría en formar una compañía internacional en la que figuren, por ejemplo, un primer actor inglés, posiblemente una actriz francesa, un artista alemán de renombre y alguna estrella italiana, uniendo a todos ellos con un artista que tenga valor en el país donde se produce la película y, además, con un artista americano que tenga vaor en las taquillas de los teatros de los Estados Unidos. Este sería una forma de introducir al director americano en las producciones extranjeras, a fin de darlas a conocer. Si conseguimos una Pola Negri, tendremos que introducir sus películas extranjeras en nuestros teatros, queramslo o no, porque el público lo querrá así. Creo que la compañía que quisiera tentar esta aventura, probaría que esa es la mejor manera de solucionar el problema cinematográfico europeo. En otras palabras, así se abriría un campo para los artistas europeos, adaptándolos a los métodos americanos y se harían las producciones con atractivos para el mercado americano. De esta suerte, se conseguiría mejorar el tipo de las producciones. Creo que llegará el momento de que así se ocurra. Sé que no me interesa seguir haciendo películas comunes y corrientes, que en la forma que indico, obtendríamos ocho o diez películas al año mejores que la mayoría, y al mismo tiempo se haría un cambio de local y de escenario. Con esto saldríamos ganando mucho.

PAGINA CINEMATOGRAFICA
A CARGO DE
M. L. DE LINARES

"LA VOZ DE LA SELVA"

JESSE L. LASKY PRESENTS

Zane Grey's "THE CALL OF THE CANYON"

WITH
RICHARD DIX
LOIS WILSON
MARJORIE DAW

Sentido romance del Oeste. Su historieta es uno de los frecuentes casos que ocurren entre jóvenes enamorados, cuando 1 cerebro de la novia está engreído entre los placeres de la juvntud: síntesis:

Gleen Kilbourne, acaba de regresar de la guerra mundial y encuentra que su novia, Carley Burch, se halla ensimismada en la vida de agitación, lujo y placeres de Nueva York. Disgustado por estas extravagancias se marchó par aArizona, a recuperar su quebrantada salud. Allí, conoció a Flo Hutter, bella chiquilla de miradas ardientes, como ardiente es el sol de California. Flo se enamora de len y éste pensando que su novia Carley, nunca querría vivir en el campo, se preparaba a casarse con Flo.

Inesperadamente Carley llega a Arizona y comenzaron los latigazos de los celos. ¡Qué bellas escenas se presentan después! ¿Cómo resolvió el destino la realización de ese amor?

Nuevo Contrato Para las Producciones "Alfred A. Santell"

Como una prueba de reconocimiento de la alta calidad alcanzada por las recientes producciones de Alfred A. Santell par al aFirst National, acaba de anunciarse que el Gerente General Richard A. Rowland ha acordado en un nuevo contrato que todas las futuras cintas filmadas bajo esa dirección, sean conocidas con el título de "Producciones Alfred A. Santell".

Santell nació en California, donde logró adquirir fama en las películas de una manera algo sensacional durante el año pasado, después del gran éxito alcanzado por su habilísima labor dirigiendo a Corinne Griffith en "Classified". Anteriormente era bien conocido entre el personal de los estudios como uno de los principales directores de comedias, habiéndose dedicado a esa labor desde hace varios años.

Pero con "Classified" se inició una sensacional serie de éxitos para Santell. Fué a Nueva York para dirigir la producción Robert Kane para la First National, titulada "Las Siete Mujeres de Barbá[illegible]", con Ben Lyon como protagonista. Después dirigió la obra de Michael Arlen titulada "La Bailarina de París", también producción Robert Kane, con Conway Rearle y Dorothy Mackaill. Al regresar a Hollywood siguió triunfando con la dirección de "Sweet Daddies", con un reparto exclusivamente de estrellas. Ha estado en Nueva York durante los últimos cinco meses haciendo dos producciones para la First National. La primera fué "Saddie la del Subway", con Dorothy Mackaill y Jack Mulhall. Ahora está terminando "The Charleston Kid", con los mismos dos artistas mencionados, ayudados por Louise Brooks y Collier, Jr. Estas dos películas fueron hechas bajo la gerencia de producción de Al Rockett.

Al treminar su actual producción, Santell regresará a los estudios de la First National en Burbank, donde el gerente de producciones John McCormick le ha designado para que dirija a Colleen Moore en 'Orquídeas y Armiño".

ARTHUR SOMERS ESCRIBIRA UNA OBRA PARA SER FILMADA POR BEBE DANIELS

Según declaraciones de Jesse L. Lasky, vicepresidente de Famous Players-Lasky Corporation y director general de la Paramount, el conocido escritor Arthur Somers se ha encargado de escribir una obra para que sea filmada por la bella Bebé Daniels. La obra se intitulará "Embarrancada en París", y será impresionada por la artista tan pronto termine su actual producción para la Paramount, "Amores de Colegiala".

Según todas las probabilidades, "Embarrancada en París" será impresionada en los estudios de la Pa-

M.E.C.D. 2016

-:- Correspondencias e Informaciones de Provincias -:-

CARDENENSES

IMPRESIONES DE UN VIAJE A MATANZAS Y A HERSHEY

Salí el domingo de la ciudad.
Un motivo y más que un motivo una invitación del Rotary Club de Cárdenas, me llevó a una fiesta de ellos, a una de esas tantas sesiones a que he asistido, recibiendo en todas el halago y las satisfacciones más intensas.
Estuve en Matanzas primero.
Luego en Hershey.
Dejé la ciudad de mis cariños cuando todavía de madrugada dormía tranquilo y apacible, nuestro rincón provinciano. Al poco rato en la carretera.
Ya casi amanecía.
A lo lejos un sol que nacía, un sol de esperanza en ese nuevo día que iba a brindarnos los más plácidas y risueñas horas y a un lado y a otro del auto que velozmente atravesaba los caminos en rápida marcha, las campiñas cubanas con su vegetación exuberante, con sus esbeltas palmeras que como diría el poeta simulan a ejércitos que avanzan en marcha triunfal.
Todo era poesía.
Un cuadro de belleza.
Sentía yo la inspiración que tuve todo el día y que me dura aun para producir estos párrafos, quizás muy pobres de amenidad y estilo, pero muy llenos de sentimentalismo, de ese sentimentalismo que produce el alma, cuando el alma vive en unas horas de placer y ensoñaciones.
Cuánto que contar.
Era ya en plena mañana cuando llegué a Matanzas, a la Matanzas gentil y gallarda que lleva como blasón de orgullo, la hospitalidad de sus hijos, la belleza y hermosura de sus mujeres.
Sonreía la ciudad.
Como en día festivo.
En sus calles desfilaban esas ninfas seductoras de que hablo y que son flores escogidas del pensil yumurino.
Era temprano para ir a Hershey.
Un paseo por Matanzas exigía la hora y no fué sólo por la ciudad, sino además por sus alrededores, por sus pintorescos alrededores, como las alturas de Monserrat, desde la que se contempla el inmenso panorama del Valle de Yumurí.
Algo maravilloso.
Excepcional.
No era primera vez que lo tuviera ante mi vista, pero es que ayer ese Valle de Yumurí, me parecía más sublime que nunca el tener por marco el azul purísimo de un cielo divino.
A lo lejos un arroyuelo.
Junto un bohío.
Y cerca de ese bohío la esbelta palma, con las aves, el ganado, el potro, y los perros que cuidan la hacienda del campesino que en esa mañana dominical y bella, abandona la ruda faena del día, para elevar al cielo una plegaria en acción de gracias.
Lindo Valle de Yumurí.
Cuánto encierra tu paisaje.
Otros alrededores de Matanzas, como el paseo de la Playa, llevó al cronista a disfrutar de las brisas de ese día en que con la alegría del paseo y las sensaciones del momento se unía un tiempo ideal de una temperatura deliciosa.
Una mañana incomparable.
Un delicioso prólogo de la jornada.
Luego a Hershey, el nunca bien ponderado Central del multimillonario del mismo apellido, a donde se va en cómodos y elegantes coches eléctricos.
Era allí la fiesta rotaria.
Sección interclubs a la que asistieron miembros rotarios de Pinar del Río, Habana, Güines, Matanzas, Cárdenas y Colón.
Primero hubo paseo
Al Central y a la Refinería.
Después de las 12 del día se sirvió el almuerzo en la hermosa glorieta del Central.
Almuerzo espléndido.
Magnífico.
En el menú figuraba Cocktail de Frutas. Pargo al horno. Arroz con pollo. Ensalada mixta. Pudding Diplomático. Café, laguer y tabacos.
Muchos los comensales.
Pocos de Cárdenas.
Entre éstos contábanse el doctor Gustavo Pérez Maribona, Presidente del Club de Cárdenas, y sus elegantes hermanas las señoritas Consuelo y Carlota Pérez Maribona; el respetable doctor Luis Ros y las bellas señoritas Eulalia Arias y Carlota Maribona y los activos rotarios Chas A. Villaverde y Francisco Rucabado, así como de la crónica social cardenense, Néstor Herrera, el querido conffrere y yo.
Al almuerzo siguió el baile.
Todo el día.
Baile que amenizó una orquesta de cuerdas y el Son Sexteto "Yara".
No olvidaré un detalle.
La presidencia del almuerzo.
Ocupábala el doctor Mario Núñez Mesa, Presidente del Rotary Club de la Habana.
Por la tarde hubo un lunch.
Y después el regreso de nuevo a la poética Matanzas.
Otro paseo por la ciudad.
Un atardecer precioso, singularísimo se nos ofrecía cuando dejamos a la Cibeles de los Trópicos.
Estaba rendida la jornada.
Mas si felices fueron las horas pasadas, entusiasta fué el retorno a Cárdenas, al atravesar de nuevo aquellos campos a esas horas tristes y melancólicas que convidan a amar.
El auto devoraba millas.
Y entre la impresión que produce el vértigo de la velocidad, canciones de ensueños y de amor endulzaban nuestros oídos para elevar nuestro espíritu, más allá de lo ignoto.
"La guinda", la dulce "Guinda" de Delfín, "Cabecita rubia", "Amar eso es todo" y aquello de "Allá en lejanas tierras yo tengo un amor" parecían embelesarnos en sueño de hadas, cubiertos por lirios primaverales.

EL ULTIMO COMPROMISO

Estuve en lo cierto.
Fueron fieles mis detalles.
El lunes ha sido pedida en matrimonio la angelical y atrayente señorita Pilar Castro Argüelles, hija de mi tan respetable amigo el rico industrial de esta plaza don Adolfo de Castro, por el correcto y buen amigo el señor Ildefonso Alonso, perteneciente a nuestro alto comercio en el que figura como principal gerente del acreditado almacén de ropas "La Isla de Cuba" y además miembro entusiasta de la prestigiosa Colonia Española.
Satisfactorio el resultado.
Muy feliz.
Hecha la petición al papá de Pilar accedió él gustoso a la sanción de ese compromiso ya oficial.
Me place el hacerlo público.
Amigo el cronista de esta parejita, hácele llegar a ellos su más calurosa enhorabuena.
Con un deseo además.
Que sea pronto la boda.

EN HORAS TRISTES

Un hogar de duelo.
Lloran la pérdida de la que fué para ellos una segunda madre, los hermanos Martín, con el fallecimiento de la venerable señora Isabelita Vildostegui, viuda del doctor Antonio Hay de la Puente.
Una dama antigua.
De aquellas familias que en una época fueron blasón de orgullo de la sociedad de Cárdenas, brillando por su rango, por su cultura y por su refinada educación.
Ha muerto muy anciana.
Pero ha exhalado el último suspiro viendo satisfechos sus anhelos y sus ruegos a Dios de dejar encaminados a los que para ella fueron sus hijos.
Todos la lloran.
Al pesar de esos amigos Elvira, Dora, Carlos Miguel y Alejandro y al de su querido padre, me uno en estos momentos.
Reciban mi pésame sentidísimo.

HOGAR FELIZ

Una dicha del cielo.
Llega al hogar.
Llega al hogar de los distinguidos y jóvenes esposos señora Carmita Faz de Barrios y el inteligente Doctor y buen amigo del Cronista Guillermo del Barrio, que desde ayer besan un nuevo fruto de sus amores.
Un lindo varón.
Vino al mundo con toda felicidad el nuevo querube que trae a sus padres una dicha inmensa, indefinible.
Están llenos de gozo!
Yo les hago llegar mi felicitación con un saludo al bebito.

OTRO DUELO

Doy con pena la noticia.
Es la muerte de la que fué apreciable dama señora Isabel Hernández de Díaz, cuñada de un amigo que tanto estimo como el señor Julio Pastoriza.
Está él de duelo.
Y su esposa.
Víctima de grave mal ha rendido su alma al Creador la dama antes citada, dejando a todos sumidos en una pena sin consuelo.
Tengan resignación.

TEMPORADISTAS.

Más que regresan.
De la Plaza Azul.
Anoto hoy a las distinguidas familias de don Carlos Parquet, en la que figura el Presidente ideal del Tennis, la bella María Adela Fernández: la del Dr. Ramiro Pérez Maribona y del señor Julio César Pérez Maribona.
Llegó el martes una más.
La del Ldo. Reynaldos.

Francisco GONZALEZ BACALLAO

NOTAS GUINERAS

LA CAMARA DE COMERCIO Y LA SIEMBRA DE PAPAS EN LA COMARCA.—UN ESCRITO DIRIGIDO A LA SECRETARIA DE AGRICULTURA

En estos días se ha hablado, no lo bastante, pero sí con insistencia, sobre el cultivo de la papa en esta Comarca.
La opinión se lamenta de que en la actualidad no se siembre en Güines ni la décima parte de papas que se sembraban en otras épocas.
Y estima la opinión que es necesario desarrollar el cultivo de este tubérculo, hasta elevarlo a una cifra considerable, de modo que pueda denominarse como una rama de la agricultura nacional.
En relación con este tema, la Cámara de Comercio, cuyo presidente, Eusebio Alcántara, constructor de carretas, encajaría perfectamente por su actividad, en cualquier puesto administrativo, aunque no fuera sino como brújula orientadora de rumbos certeros; la Cámara de Comercio, repetimos, ha dirigido a la Secretaría de Agricultura un escrito, solicitando que se deje libre de tributación arancelaria la papa que se destine en Cuba a la siembra, ya que hoy, debido a los aranceles y a otras causas de índole mercantil, se adquieren a un elevado precio, que suele enfriar la actividad y el buen deseo del agricultor.
Dice así la comunicación de la Cámara de Comercio al señor Secretario de Agricultura:
"Güines, septiembre 29 de 1926.
Señor Secretario de Agricultura, Comercio y Trabajo.
Honorable señor:
Esta Cámara de Comercio, velando siempre por el desenvolvimiento de la vida económica nacional, y estimando que para el desarrollo del cultivo de la papa en la República, y sobre todo en esta comarca güinera, es conveniente que la adquisición de semillas se haga con el menor gravamen posible, tiene el honor de dirigirse a usted, rogándole se digne recabar por todos los medios posibles, la supresión de los derechos arancelarios que pesan sobre la referida mercancía que se destina a la siembra en nuestros campos. Entiende esta corporación, que la ascendencia arancelaria que pudiera gravitar sobre los diez mil o doce mil barriles de papas que se dediquen a la siembra, en nada haría oscilar la balanza registradora de la recaudación del Estado, y, en cambio, sería, a la vez que un estímulo para el agricultor, un recurso eficiente para aquellos campesinos menos pudientes que deseando extenderse en este cultivo, no lo pueden conseguir por carecer de lo necesario para adquirir la semilla o por no empeñarse con quienes pudieran facilitársela a elevado precio.
Cree firmemente esta Cámara de Comercio, que tanto la agricultura menor como las industrias todas del país, necesitan el mayor amparo posible para poder competir con sus similares extranjeras.
Estimando que con la clara visión intelectual, reconocido celo y superior competencia con que usted suele meditar y resolver todos los problemas relacionados con el progreso de la vida nacional y dependientes de esa Secretaría de su digno cargo, ha de considerar y atender en cuanto sea posible nuestra solicitud, queda de usted con la mayor consideración,

Eusebio Alcántara,
Presidente de la Cámara de Comercio.

Hallamos muy razonada la petición de la Cámara de Comercio, por más que no faltará quien objete que la entrada libre de la papa de semilla se prestaría para introducir también libre de derechos mucha papa de consumo.
Nada más fácil de evitar, a nuestro juicio, que ese supuesto fraude. Para ello bastaría que los sembradores prestasen una declaración jurada, expresando las hectáreas de terreno que iban a destinar a esa siembra, y en relación con esta declaración, la solicitud de la papa necesaria para cubrir dicha siembra.
De cualquier modo, conviene a la agricultura güinera la entrada libre de semillas.

J. Alonso Novo.

DE JAGUEY GRANDE

Septiembre 28.

SR. OSCAR DELGADO Y DIAZ

Entre los nominados por el Partido Liberal para ocupar un curul en nuestro Ayuntamiento figura el señor Oscar Delgado y Díaz, actual Presidente de la citada Colectividad Política en este Término Municipal y concejal varias veces electo.
El señor Delgado, disfruta con todo merecimiento den incontables simpatías, por su elevada y patriótica actuación en todos los sectores de la vida ciudadana, en donde por su inteligencia, actividad y celo se ha hecho acreedor a los más encomiásticos calificativos. Toda obra de marcado, esencial relieve en beneficio de esta Municipalidad, ha tenido en el estimado amigo, su más decidido y entusiasta paladín.
Por tan plausibles motivos es lógico suponer obtendrá un triunfo rotundo en los próximos comicios. Ocupa el número 15, es decir el último en la boleta, pero resultará en realidad el primero en el corazón y en la mente de sus conciudadanos amantes fervorosos de la prosperidad jagüeyense.

EL NUEVO AYUNTAMIENTO

Hace varios días dieron comienzo las obras preparatorias para la edificación del nuevo Ayuntamiento que habrá de erigirse frente al parque "Doctor Eleuterio Paz" y Estación del Ferrocarril.
El Ingeniero señor Enrique García ha sido el contratista concesionario que por el costo de veinticinco mil pesos realizará la obra que será entregada al Municipio en el plazo de cinco meses.
El edificio tendrá capacidad suficiente para instalar todas las Oficinas municipales y otras anexas, cuyos departamentos respectivos estarán dotados de excelente servicio sanitario. Además de un artístico jardín al fondo llevará una elegante torre donde se instalará un magnífico reloj alemán de cuatro esferas, cuyo costo está valorizado en cerca de mil pesos. A iniciativa de los señores Pedro R. Rodríguez y Andrés Villar hubo de llevarse a cabo una cuestación pública para esta adquisición, que resultó fecunda al serle adicionada más tarde el resultado de una espléndida verbena, donde pusieron a contribución sus entusiasmos, además de los señores citados, el competente Concejal de este Ayuntamiento señor Manuel Ramírez y el activo comerciante señor Víctor Suárez.

A Hdez. ESPINOSA
Corresponsal.

DE CALABAZAR DE SAGUA

Septiembre 28.

ECOS DE UNA FIESTA

Celebrada el domingo 26.
En la morada de los esposos Tomás González y Anita García de González, en honor de su sobrina Zoila García una linda rubia del jardín social de Camajuaní.
Entre el atractivo de gratas y deliciosas conversaciones y el placer del baile transcurrieron las horas.
Una selecta concurrencia asistió a la fiesta en la que figuraban lindas señoritas que prestaron al acto mayor esplendor y animación.
He aquí el nombre de algunas señoras: Josefita García de Cortada, Carmita González de Cruz, Anita García de González, Petrona S. de Salcedo, Mercedes González de García y Manuela Martínez viuda de Espinosa.
Señoritas: una pléyade encantadora, formada por Ana María Fernández, María Salcedo, María Andrea Ríos, María Hortensia Gómez, Ela y Elisa Ríos, Isolina García y Graciela González.
Las seductoras hermanitas Rosa, Rita y Blanca Sánchez.
Isabelita González, la adorable muñequita de la casa y la gentil Zoila García.
Una legión de caballeros y jóvenes integrada por Enrique Cortada, J. Domeneche, Tomás González, Luciano García, M. Miranda, Teniente del Ejército Nacional Raúl Herrero, Manuel Díaz, Luis González Alvera, Manuel Alvarez Mayoral, Manuel Morales, José Oropesa, Bernardo G. Alvera, Andrés Morales, José Ramón Arcos, Julio Yánez, Juan E. Amador, Juan Puente y muchos más.
A las doce terminó esta agradable fiesta y todos nos retiramos con la risueña impresión de tan plácidas horas.
Pláceme felicitar a la señorita García por la buena acogida que le dispensaron los esposos González-García y sus innumerables amistades.

ENTRE NOSOTROS

Se halla pasando una temporada la bondadosa y elegante dama Lolita Rodríguez de Pérez.
De la capital viene con el propósito de estar unos días junto a sus familiares y amistades.
Muy complacida se halla la señora Rodríguez de los esposos Alvera-Castro, de quienes es huésped de honor.
Que su estancia en esta le sea pródiga en alegrías y satisfacciones son mis mayores deseos.

Angelita RUIZ.

DE QUIVICAN

Septiembre 26.

LETRAS DE LUTO

Triste, muy triste la noticia que nos remitió el cable el día 20 del actual, la que se propagó rápidamente, originando un sentimiento de sincerísima condolencia entre las numerosísimas amistades de nuestros queridos amigos, los distinguidos esposos señora Altagracia Martínez y el señor Paulino Canto.
Siendo por lo tanto muy visitadísima la residencia de éstos, calle de Juan Delgado, número 163, en la Víbora.
El señor Emilio Canto, falleció el día 13, en Asturias, donde había ido
Allí le sorprendió la muerte al lado de los suyos.
Ni los recursos de la ciencia, ni los desvelos y cuidados de una madre y un padre amantísimos, lograron impedir el triste fin.
Emilio Canto era muy estimado en esta localidad, donde contaba con gran número de amistades, a las que se había hecho acreedor por su honradez y laboriosidad.
Actualmente estaba establecido en el pueblo de Arroyo Naranjo, y allí era merecidamente querido por su bondad y hombría de bien.
¿Qué lenitivo a ese dolor? ¿Qué palabra de consuelo bastante expresiva, ni qué afecto bastante hondo para mitigarlo un tanto?
Hay que tener resignación suficiente para sufrir la pérdida irreparable y cruel que aflige a nuestros queridos y muy estimados amigos, los esposos Martínez-Canto, y su afligida viuda señora Nena Cepillo.
Lleguen hasta ellos, con la reiteración de nuestro antiguo afecto, la más sentida expresión de condolencia.

Victorino Vázquez,
Corresponsal.

Notas de los Palos

Septiembre 28.

EL DR. BETANCOURT

Aquejado de un fuerte ataque de gripe ,guarda cama desde hace días, este estimado médico, Jefe Local de Sanidad.
Mis votos porque recobre pronto la salud tan estimado galeno.

GRACIELITA CABRERA Y ANDREITA CARBALLOSA

Después de examinar todas las asignaturas con las brillantes notas de sobresaliente, aprobando por un gran número de puntos su ingreso en la Normal, estas dos simpáticas amiguitas del cronista, estuvieron el pasado domingo en esta a disfrutar unas horas en la grata compañía de sus queridos familiares y amigos.
Al saludar a estas señoritas tan estudiosas, les deseo hayan pasado gratas horas entre nosotros, y hayan tenido un feliz regreso a la capital.

UNA ACLARACION

El compromiso amoroso a que me refería en mi crónica anterior es: de la bella y distinguida señorita Fefita Balanzategui, perteneciente a estimada familia matancera, y el correcto joven comerciante de esta localidad Juanito Rodríguez Fleites, cuyas relaciones amorosas quedarán muy pronto sancionadas oficialmente.
Hago esta aclaración, por haberse interpretado erroneamente mi escrito y creer que me refería a otras personas no menos estimadas.

GRATA FIESTA

Con motivo del santo de su pequeña y lindísima hijita Emma, se efectuó una agradable fiesta en el hogar de los estimados esposos González-Abio
Numerosos amiguitos y amiguitas de Emma, acudieron a felicitarla en ese día obsequiándola con muy valiosos regalos.
Por los cariñosos padres de la festejada fueron obsequiados los pequeños concurrentes con dulces, helados y golosinas, rompiéndose entre la algazara y alegría de los numerosos pequeñuelos artística piñata de donde salían muchos juguetes.
Que por largos años puedan celebrar los padres de Emmita fiestas tan gratas, y que para esta sean todo dichas en la vida.

BASE BALL

El domingo celebrose un reñido match de base ball entre las aguerridas novena Cuño, de Cabezas y Partagás, de esta localidad.
En el juego reinó la mayor armonía saliendo victoriosos los muchachos de Partagás por lo que fueron muy aclamados.
Con estas líneas va mi enhorabuena para los muchachos del Partagás que con tanto acierto dirigen Raul y Pepito.

ADELAIDA Y ZULIMA PEREIRA

Estas dos bellísimas y simpáticas hermanistas, pasan unos días entre nosotros, en el hogar de sus amiguitas las señoritas Fernández.
Flores de gracia y de belleza, reciben siempre numerosas muestras de simpatía, a que se hacen acreedoras por sus encantos.
El cronista les envía el mas cordial saludo de bienvenida.

EL DR. MARIO GONZALEZ

Con motivo de haber alcanzado el título de doctor en medicina después de brillantes exámenes, este estimado joven hijo de este pueblo, sus muchos amigos le ofrecieron un almuerzo campestre que se llevó a cabo el pasado viernes en una finca cercana a esta localidad.
Alegres horas de camaradería y franca amistad, disfrutaron los concurrentes a tan agradable fiesta brindandose por la prosperidad de todos los presentes y por los éxitos profesionales del nuevo médico.
Envío desde estas líneas mi felicitación al doctor González que en breve embarcará para el pueblo de Canasí donde ejercerá su profesión y montará un moderno gabinete de consultas.

OBRAS PUBLICAS

Por mediación del Consejo Provincial, se están arreglando las calles de San Pedro y San Pablo, en esta localidad y también se arreglarán algunas en Vegas y Nueva Paz.
Estas obras débense en gran parte, al batallador Consejero Provincial Santiago Valera y Hernández, que labora sin descanso por conseguir mejoras para este pueblo donde reside y donde tanto se le quiere.
No dudamos que los habitantes de este Término Municipal sabrán corresponder a los esfuerzos de Santiago Valera dándole sus votos en los próximos comicos, para que ocupe otra vez, un escaño en el Consejo desde donde tantos beneficios hace; estando postulado para un nuevo período con el número 6 por el Partido Liberal.

Avelino Díaz Corresponsal.

VAPORES DE TRAVESIA

WARD LINE A NUEVA YORK EN 59 HORAS
POR LOS RAPIDOS VAPORES
ORIZABA y SIBONEY

Dotados de grandes cámaras de lujo, más de 40 camarotes con baño y servicios, salones de música, biblioteca, cubiertas para baile al aire libre, magnífica orquesta americana y demás comodidades deseables para un viaje de placer.er. Pasaje desde $85.00 en adelante.
PRECIOS ESPECIALES DE IDA Y VUELTA: $130.00, incluyendo comidas y camarote, validos por 6 MESES.

Salidas quincenales para
PROGRESO, VERACRUZ Y TAMPICO

Por los cómodos vapores 'MEXICO" y "MONTE-REY"
Estos vapores salen los miércoles para NUEVA YORK también.

Departameneto de Pasajes:
PASEO DE MARTI 118
Teléfono A-6154

WILLIAM HARRY SMITH
Vice-Presidente & Agente Gen.
WARD LINE TERMINAL
Desamparados y Compostela
Teléfono: M-7916

"EMPRESA NAVIERA DE CUBA, S. A."

San Pedro 6
Dirección telegráfica:
Emprenave. Apartado 1641
TELEFONOS:
A-5315.—Información General.
A-4730.—Dpto. de Tráfico y Fletes.
A-6236.—Contaduría y Pasajes.
A-3966.—Dpto. Compras y Almacén.
M-5293.—Primer Espigón de Paula.
A-5634.—Segundo Espigón de Paula.
Y
COMPAÑIA NAVIERA DE CUBA S. A.
OFICIOS, 88

ITINERARIOS COMBINADOS
RELACION DE LOS VAPORES QUE ESTAN A LA CARGA EN ESTE PUERTO

COSTA NORTE
Vapor JULIAN ALONSO
Saldrá de este puerto el sábado 2 de Octubre, directo para BARACOA, GUANTANAMO (CAIMANERA) y SANTIAGO DE CUBA.
Vapor BARACOA
Saldrá de este puerto el sábado 2 de Octubre, para NUEVITAS, PUERTO TARAFA (destinos combinados), MANATI (Victoria de las Tunas), PUERTO PADRE (Chaparra), GIBARA (Holguín, Velasco, Bocas), VITA, BANES, NIPE (MAYARI, ANTILLA, PRESTON), SAGUA DE TANAMO (Cayo Mambí), BARACOA, GUANTANAMO (BOQUERON) y SANTIAGO DE CUBA.
Este buque recibirá carga a FLETE CORRIDO para todas las estaciones del F. C. del Norte de Cuba.

COSTA SUR
Vapor JOAQUIN GODOY
Saldrá de este puerto el viernes 1o. de Octubre, para CIENFUEGOS, CASILDA, TUNAS DE ZAZA, SANTA CRUZ DEL SUR (MANOPLA), GUAYABAL, MANZANILLO, CAMPECHUELA, MEDIA LUNA, NIQUERO, ENSENADA DE MORA y SANTIAGO DE CUBA.

LINEA DE VUELTA ABAJO
Vapor "ANTOLIN DEL COLLADO"
Saldrá de este puerto los días 5, 15 y 25 de cada mes a las ocho de la noche, para los de BAHIA HONDA, RIO BLANCO, BERRACOS, PUERTO ESPERANZA, MALAS AGUAS, SANTA LUCIA (Minas de Matahambre), RIO DEL MEDIO, DIMAS, ARROYOS DE MANTUA y LA FE.

LINEA DE CAIBARIEN
Vapor "CAIBARIEN"
Saldrá todos los sábados de este puerto directo para CAIBARIEN, recibiendo carga a flete corrido para PUNTA ALEGRE y PUNTA SAN JUAN, desde el miércoles hasta las 9 a. m. del día de salida.

LINEA DE CUBA, SANTO DOMINGO Y PUERTO RICO
SERVICIO DE PASAJEROS Y CARGA
Provistos de telegrafía inalámbrica
Vapor "GUANTANAMO"
Saldrá de este puerto el sábado 9 de Octubre a las 11 a. m. directo para GUANTANAMO (Boquerón), SANTIAGO DE CUBA, SANTO DOMINGO, SAN PEDRO DE MACORIS (R. D.) y SAN JUAN, retornando por MAYAGUEZ, PONCE (P. R.), SAN PEDRO DE MACORIS, SANTO DOMINGO (R. D.), KINGSTON (Ja.), SANTIAGO DE CUBA Y HABANA.
De Santiago de Cuba saldrá el sábado 16 a las 8 a. m.
Vapor "HABANA"
Saldrá de este puerto el sábado 23 de Octubre a las 11 a. m., directo para GUANTANAMO (BOQUERON), SANTIAGO DE CUBA, PUERTO PLATA (R. D.) y SAN JUAN (P. R.), retornando por PONCE, MAYAGUEZ, (P. R.), PUERTO PLATA (R. D.), KINGSTON (J. A.), SANTIAGO DE CUBA Y HABANA.
De Santiago de Cuba saldrá el sábado 30 a las 8 a. m.

IMPORTANTE
Suplicamos a los embarcadores que efectúen embarques de drogas y materias inflamables, escriban claramente con tinta roja en el conocimiento de embarque y en los bultos la palabra PELIGRO. De no hacerlo así serán responsables de los daños y perjuicios que pudieran ocasionar a la demás carga y al buque.

AVISO
Los vapores que efectúen su salida los sábados, recibirán la carga hasta las 4 p. m. del día anterior al de la salida y los que lo hagan los viernes, la recibirán hasta las 11 a. m. del día de la salida.

E 2117 ind 1 Sp.

VAPORES CORREOS
DE LA
COMPAÑIA TRASATLANTICA ESPAÑOLA

PASAJE, CARGA Y CORRESPONDENCIA
LINEA RAPIDA PARA EL NORTE DE ESPAÑA:
SERVICIO CADA 22 DIAS
PARA CORUÑA, GIJON, SANTANDER Y BILBAO

El rápido vapor CRISTOBAL COLON, Capitán FANO, saldrá el 16 de Octubre.

PROXIMAS SALIDAS DE HABANA:

PARA VERACRUZ Y TAMPICO:
Vapor
CRISTOBAL COLON, 5 Octubre.
ALFONSO XIII, 27 Octubre.
CRISTOBAL COLON, 18 Noviembre
ALFONSO XIII, 10 Diciembre.
CRISTOBAL COLON, 1 Enero.

PARA CORUÑA, GIJON, SANTANDER Y BILBAO:
Vapor
CRISTOBAL COLON, 16 Octubre.
ALFONSO XIII, 7 Noviembre.
CRISTOBAL COLON, 29 Noviembre
ALFONSO XIII, 21 Diciembre.
CRISTOBAL COLON, 12 Enero.

AVISO IMPORTANTE A LOS PASAJEROS

Para uso exclusivo de los que embarquen en estos buques y deseen continuar rápidamente viaje a Madrid o estaciones de ruta, esta Compañía ha establecido un servicio de tren especial provisto de coche-cama, que saldrá del Muelle de Santander inmediatamente después de la llegada del buque y de recibir a los pasajeros que hayan solicitado su boletín correspondiente en esta Agencia, o a bordo, por mediación del Sobrecargo del buque.
El precio del billete de ferrocarril incluída cama, hasta Madrid, es de pesetas 120.35 por persona.

LINEA PARA GOLFO MEXICANO
SERVICIO CADA 26 DIAS
PROXIMAS SALIDAS DE HABANA:
PARA VERACRUZ, NEW ORLEANS O GALVESTON:
Vapor "P. DE SATRUSTEGUI", 12 de Octubre.
" "MONTEVIDEO" 7 de Noviembre.
" "MANUEL CALVO" 3 de Diciembre.
" "ANTONIO LOPEZ" 28 de Diciembre.
" "P. DE SATRUSTEGUI", 23 de Enero.

LINEA CANARIAS, CADIZ Y BARCELONA:
SERVICIO CADA 26 DIAS
Para STA. CRUZ TENERIFE, LAS PALMAS, CADIZ y BARCELONA, saldrá el vapor ANTONIO LOPEZ, Capitán MUSLERA, sobre el 3 de Octubre.

Próximas sálidas de Habana:
Vapor "P. DE SATRUSTEGUI", 29 de Octubre.
" "MONTEVIDEO" 24 de Noviembre.
" "MANUEL CALVO" 20 de Diciembre.
" "ANTONIO LOPEZ" 14 de Enero.
" "P. DE SATRUSTEGUI", 9 de Febrero.
Estos vapores atracan a los Muelles de la Port of Havana Docks Co.

Para más informes:
MANUEL OTADUY
Agente General
San Ignacio 72. Apartado 707. Teléfonos: A-6588 y A-7900
HABANA

E 3133 Ind 1 sp.

COMPAGNIE GENERALE TRANSATLANTIQUE

VAPORES CORREOS FRANCESES
BAJO CONTRATO POSTAL CON EL GOBIERNO FRANCES

TODOS LOS VAPORES DE ESTA COMPAÑIA ATRACAN A LOS MUELLES DE SAN FRANCISCO O MACHINA PARA EFECTUAR EL EMBARQUE Y DESEMBARQUE DE PASAJEROS, EQUIPAJES Y MERCANCIAS

PROXIMAS SALIDAS

PARA VERACRUZ
Vapor correo francés ESPAGNE, saldrá el 3 de Octubre.
" " " LAFAYETTE, saldrá el 18 de Octubre.
" " " CUBA saldrá el 3 de Noviembre.
" " " ESPAGNE, saldrá el 18 de Noviembre.
" " " LAFAYETTE, saldrá el 3 de Diciembre.
" " " CUBA saldrá el 18 de Diciembre.

PARA CORUÑA, SANTANDER Y SAINT NAZAIRE
Vapor correo francés "ESPAGNE" saldrá el 15 de Octubre a las 12 del día.
NOTA: El equipaje de bodega y camarote se recibirá en el muelle de San Francisco o Machina (en donde estará atracado el vapor), solamente el día 14 de Octubre de 8 a 10 de la mañana y de 1 a 2 de la tarde. El equipaje de mano y bultos pequeños los podrán llevar los señores pasajeros al momento del embarque el día 15 de Octubre de 8 a 10 de la mañana.

Vapor correo francés LAFAYETTE saldrá el 30 Octubre.
" " " CUBA saldrá el 15 de Noviembre.
" " " ESPAGNE, saldrá el 30 de Noviembre.
" " " LAFAYETTE saldrá el 15 de Diciembre.
" " " CUBA saldrá el 30 de Diciembre.

SESIONES DE CINEMATOGRAFO DIARIAS EN LOS VAPORES DE ESTA COMPAÑIA, SEGUN CONTRATO CON LA CASA "PATHE"

IMPORTANTE

Buena comida a la española. Camareros y cocineros españoles.

LINEA DE NEW YORK AL HAVRE, PLYMOUTH Y BURDEOS.
En esta Agencia se expiden pasajes por esta línea, por los lujosos y rápidos trasatlánticos franceses PARIS, FRANCE, SUFFREN, DE GRASSE, etc., etc.

Para más informes, dirigirse a:
ERNEST GAYE
O'REILLY No. 9. Apartado 1090. HABANA. TELF. A-1476.

E 2119 ind 1 Sp.

LINEA HOLANDESA AMERICANA

Servicio regular y fijo por los novísimos y rápidos vapores Correos Holandeses de 17.000 toneladas, con tripulación española y provistos de telegrafía sin hilos.
"SPAARNDAM". "MAASDAM" "LEERDAM" "EDAM"
El vapor correo holandés
"LEERDAM"
Saldrá FIJAMENTE el 27 de Octubre.
Para VIGO, CORUÑA y ROTTERDAM
Próximas salidas:

VIGO, CORUÑA y ROTTERDAM.
Vapor LEERDAM, 27 de Octubre.
Vapor SPAARNDAM, 17 de Novbre.
Vapor MAASDAM, 8 de Diciembre.
Vapor EDAM, 29 de Diciembre.
Vapor LEERDAM, 19 de Enero 1927.

VERACRUZ Y TAMPICO
Vapor SPAARDAM, 18 de Octubre.
Vapor MAASDAM, 7 de Noviembre.
Vapor EDAM, 28 de Noviembre.
Vapor LEERDAM, 17 de Diciembre.

Admiten pasajeros de primera clase y de Tercera Ordinaria reuniendo todos ellos comodidades especiales para los pasajeros de Tercera Clase.
Amplias cubiertas con toldos, camarotes numerados para dos, cuatro y seis personas. Comedor con asientos individuales.
PRECIOS DE PASAJES REDUCIDOS. EXCELENTE COMIDA A LA ESPAÑOLA

LINEA DE NEW YORK A PLYMOUTH, BOULOGNE-SUR-MER Y ROTTERDAM
En esta Agencia se expiden pasajes por esta línea, por los lujosos y rápidos trasatlánticos holandeses ROTTERDAM, NEW AMSTERDAM, VOLENDAM VEENDAM, NOORDAM y RYNDAM.
Para más informes Jirigirse a:
R. DUSSAQ S. en C.
OFICIOS 24. Teléfonos M-5640 y A-5639. Apartado 1617.
HABANA.

COMPAÑIA HAMBURGUESA
(Hamburg-Amerika-Linie)
PROXIMAS SALIDAS PARA:
CORUÑA, SANTANDER, PLYMOUTH Y HAMBURGO
Vapor TOLEDO, fijamente el 23 de octubre.
Vapor HOLSATIA, fijamente el 30 de noviembre.
PROXIMAS SALIDAS PARA:
VERACRUZ Y TAMPICO
Vapor TOLEDO, septiembre 26
Vapor HOLSATIA, noviembre 8.
PRECIOS MUY REDUCIDOS EN 1a. y 2a. CLASE.
3a. CLASE PARA ESPAÑA, $87.30 INCLUSO TODOS LOS IMPUESTOS.
Para más informes, dirigirse a:
LUIS CLASING, SUCESOR DE HEILBUT & CLASING

A INGLATERRA DIRECTO EN 14 DIAS
"OZEAN LINE"
M|S "RIO PANUCO"
Saldrá de la Habana para Plymouth y Bremen el día 6 de Noviembre.
CUBA A MEXICO
M|S "RIO PANUCO"
Saldrá de la Habana para Veracruz, Tampico y Galveston el día 15 de Octubre.
LYKES BROS. STEAMSHIP AGENCY, S. A.
Agentes Generales en Cuba
LONJA Nos. 404-408 Teléfono M-6599.
7212 Ind 27 ag

"COMPAÑIA DEL PACIFICO"
MALA REAL INGLESA
El lujoso trasatlántico
"ORIANA"
de 23.800 toneladas de desplazamiento.
Tenemos en este buque espléndidos camarotes vacantes para primera y segunda clase y excelente acomodo para tercera clase. Saldrá fijamente el día 6 de Octubre, para:
VIGO, LA CORUÑA, SANTANDER, LA PALLICE, ROCHELLE y LIVERPOOL.
COMODIDAD, CONFORT, RAPIDEZ Y SEGURIDAD
PROXIMAS SALIDAS
Para ESPAÑA, FRANCIA e INGLATERRA
Vapor ORIANA, 6 de Octubre.
Vapor ORCOMA, el 20 de Octu.
Vapor ORTEGA, el 3 de Noviembre.
Vapor ORITA, 17 de Noviembre.
Vapor OROPESA, 8 de Diciembre.
Vapor OROYA, 22 de Diciembre.
Para COLON, puertos de PERU y de CHILE y por el ferrocarril Trasandino a Buenos Aires.
Vapor ESSEQUIBO, el 13 de Septiembre.
Vapor ORTEGA, el 19 de Septiembre.
Vapor ORITA, 3 de Octubre.
Vapor EBRO, 11 de Octubre.
Vapor OROYA, 7 de Noiembre.
Vapor ESSEQUIBO, 8 de Noviembre.
Vapor ORIANA, 21 de Noviembre.
Para NUEVA YORK
Salidas mensuales por los lujosos trasatlánticos EBRO y ESSEQUIBO. Servicio regular para carga y pasaje, con trasbordo en Colón a puertos de Colombia, Eduador, Costa Rica y Nicaragua, Honduras, Salvador y Guatemala.
DUSSAQ Co., Ltf.
Oficios 30. Teléfono A-6540 A-7218.

MISCELANEA

LA CASA CHINA
De José Nip, zapatería. Abre su nuevo local, en la calle Neptuno 251 casi esquina a Hospital. Calzado fino de todas clases para caballeros, señoras y niños. Precios económicos. Calidad excelente. También se hace a la medida.
35620 4 Nbre.

AVISO
A LOS SRES. DUEÑOS DE CASAS, INGENIEROS ARQUITECTOS Y MAESTROS DE OBRAS
Tengo el gusto de invitarles a que pasen por esta FABRICA para que puedan apreciar por su propia vista, los siguientes productos que elaboro y que GARANTIZO son de superior calidad.
CARBONATO DE CALCIO CRISTALIZADO
Con el siguiente análisis: 96 0|0 de Carbonato 4 0|0 de Cloruro de Hierro.
Propio para Ornamentaciones, Estucados, Repellos y para la Fabricación de MOSAICOS y AZULEJOS.
ARENAS SILICE
Preparo tres clases: Molida y Cernida al grueso del Cemento en Primera y Segunda y Tipo Corriente.
Precios módicos ofrece:
J. M. CUERVO
CONCHA No. 3. TEL. I-1601.
E 2282 6d 29 sp

PIELES
Se arreglan y reforman. Neptuno 139, altos. Teléfono U-5473.
43756 28 dic.

AVISO
A LOS SRES. HACENDADOS, COLONOS Y AGRICULTORES
Tengo el gusto de ofrecerles el mejor ABONO de CARBONATO de CALCIO CRISTALIZADO para CAÑAS y toda clase de cultivos menores, con el siguiente
ANALISIS
96% de Carbonato
4% de Cloruro de Hierro
Aplicable a toda clase de Tierras; pero especialmente para Tierras NEGRAS, BAJAS y DURAS o APELMADAS.
Envasado en Sacos de 200 libras, siendo su precio tan módico que solo vale $15 la Tonelada de 2.000 libras en esta Fábrica de ABONOS.
GARANTIZA EL BUEN EXITO DE ESTE ABONO, SU PROPIETARIO,
J. M. CUERVO
CONCHA No. 3. TEL. I-1601.
E 2283 6d 29 sp.

M.E.C.D. 2016

M I S C E L A N E A

INGLES EN POCAS SEMANAS

NECESITA SOLAMENTE 15 MINUTOS DIARIOS. EXITO SEGURO
Pida información The Universal Institute, 128 E 86 (D 56)
New York N. Y.
Ext 718 ind. 15 my.

SANATORIO "DR. PEREZ-VENTO"

Enfermedades nerviosas y mentales. Para Señoras, exclusivamente.
Calle Barreto, núme ro 62, Guanabacoa.
E 2141 ind 1 Sp.

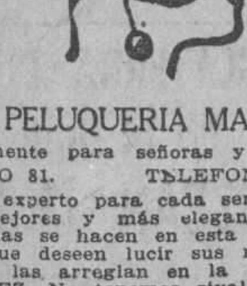

GRAN PELUQUERIA MARTINEZ

Solamente para señoras y niños
NEPTUNO 81. TELEFONO A-5039
(Un experto para cada servicio)

Los mejores y más elegantes cortes de melenas se hacen en esta casa. Las damas que deseen lucir sus manos bonitas, se las arreglan en la Peluquería MARTINEZ. No tenemos rival en nuestro giro para el masaje científico de la cara. Especialidad en la ondulaciNn Marcel y "Permanente". Tenemos expertos para el shampoo.

La Peluquería MARTINEZ tiene la representación exclusiva para toda la isla de Cuba de los famosísimos e inigualables Productos de Belleza MISTERIO, que son algo así como el complemento de la mujer bonita.

PELUQUERIA "MARTINEZ"
DE
CIRIA E HIJOS

Neptuno, 81 (entre Manrique y San Nicolás). Habana. Teléfono A-5039.
53382 31 dic

PARA PELUCAS Y BISOÑES

Con arte y perfección para ambos sexos, que se confunden con el propio cabello. Patentes para evitar la caída del cabello y tintes para sus canas. La peluquería perfumería y barbería:

"TORRE DE ORO"

DE RAMON GUALDA
Manzana de Gómez, por Monserrate.
Teléfono A-6744 42477 5 oc.

PELUQUERIA CABEZAS

La más grande y mejor de la Habana
Neptuno 38. Teléfono A-7034

Doce expertos peluqueros cortan la melena finamente en todos los estilos $0.50.
Con ondulación Marcel y al agua, para ocho días de duración $1.00.
Masaje, arreglo de cejas, manicure Champoo, a $0.50.
Tinturas ENNE Vegetal, la mejor de todas, todos colores, $5.00.
Rizo Permanente Garantizado, para un año y hecho en una sola hora, $15.00 y $20.00.
Servicio a domicilio con puntualidad por los más expertos operarios de la Peluquería

CABEZAS
E 2103 ind 1 Sp.

ECONOMICE UN 50 POR CIENTO

Reformando sus colchones dejándolos nuevos, compre sus colchones, colchonetas y almohadas en nuestra fábrica y vea los precios baratos a que los detallamos. La Luisita. Monte 121, esquina Angeles. Teléfono A-8107. 43704.—8 Oct.

¡OJO! ¡OJO!

Propietarios, el único que garantiza la completa extirpación del comején, contando con el mejor procedimiento y gran práctica, recibe aviso en 10 de Octubre 534. Piñol. I-3302. 40896 9 Oct.

"LA PERLA"

Animas, 84.—Tel. A-8222
Dinero sobre alhajas.
La que menos interés cobra.
Joyas y Muebles.
—A como quiera.—
E 2080 ind 1 Sp.

DE maderas, se venden 70,000 metros de tabla y alfardas de pinotea, sea usado una sola vez en encofrado. Puede verse y tratar con el contratista señor Castillo, en el Campamento de Columbia. Teléfono A-2947.
44239 5 Oct.

ALCOHOL

Se sirve alcohol a domicilio, por mayor y menor cantidad, de 40 grados, a $1.50 garrafón. Se sirve rápidamente. Llame al teléfono M-3596.
43884 14 oct.

AVISO A LOS INDUSTRIALES Y PANADEROS

Por descontinuar el departamento de maquinaria liquido todas las existencias tales como maquinaria para panaderías y dulcerías tostadores y molinos para café, motores de petróleo gasolina y alcohol, molinos y cernidores para harinas, máquinas para lunch, etc., etc. J. M. Fernández Pacheco. Lamparilla 21. Habana.

2286 alt 15 d 1 oct.

¡¡IMPORTANTE NEGOCIO!!

Langostas como se mandan a Francia; salcohadas a 10 centavos una. Póngala en la nevera y se conservará dos meses fresca. Casa Luaces. Aguila 181, están a la venta. 44088 6 oc.

Surtido completo de los afamados BILLARES marca "BRUNSWICK".
Hacemos ventas a plazos.
Toda clase de accesorios para billar. Reparaciones. Pida catálogos y precios.
Hartmann Baja 2. Santiago de Cuba. O'Reilly, 102. Habana.
E 2109 ind 1 Sp.

ENVASES DE CARTON
CESAREO GONZALEZ
AMISTAD 71 — TELEFONO — A-7982 — HABANA
E 2229 Ind 10 sp.

ZAPATOS
EN "LA JOVEN CHINA"

Florida 11, entre Misión y Gloria, se hacen zapatos muy elegantes a precios módicos. 32871 18 Oibre.

PELUQUERIA DE SEÑORAS
ACADEMIA DE BELLEZA

Para lucir sus encantos con un "cachet" de distinción y juvenil belleza, consulten con Madame Gil el estilo de peinados y cortes de melenas que deben adoptar de entre sus modelos, siempre de última creación.

La falta de armonía entre el rostro y el arreglo de la cabeza, es signo de fealdad y mal gusto.

Esta casa garantiza siempre la perfección refinada de todos sus trabajos y dispone de 24 empleados bien especializados en los cortes, ondulaciones "Marcel" permanentes y al agua, masajes, limpieza del cutis, manicures, cejas, etc.
E 2133 ind 1 Sp.

DEPARTAMENTO DE COLCONETAS, COLCHONES, COJINES, ETC.

De todos estos artículos presenta "El Encanto" la más extensa y flamante variedad.

A los precios más módicos.

Colchonetas, surtido completo de tamaños y calidades, desde $1.80.

Colchones, de varias clases, altos y bajos, desde $7.00.

Edredones ("confortables") de seda un gran surtido.

Cojines de Cretona, de otomano de seda, bordados, de terciopelo... Desde $1.50.

Cestos de mimbre para ropa usada, para viaje y otros usos, en todos los tamaños y formas, desde $1.75.

Mosquiteros de punto y de muselina, en todos los tamaños, desde $1.50.

Mosqueteros con aparato, en varias formas y tamaños, desde $5.00.

Mosquiteros sueltos, para aparatos, en todos los tamaños, de $2.50.
E 2185 ind 1 Sp.

LAMPARAS

LAS
DORAMOS
REPARAMOS
REFORMAMOS
MODERNIZAMOS

LA INSULAR

Reina 113.
Telf. A-3323.
E 2079 ind. 1 Sp.

DIRECTORIO PROFESIONAL

ABOGADOS Y NOTARIOS

FELIPE RIVERO Y ALONSO
Abogado y Notario
Aguiar, 73
Dptos. 710-11-12. Tel. M-1472
E 2187 ind 1 Sp.

Saúl Sáenz de Calahorra
Y
OSCAR QUINTANA
ABOGADOS
Se hacen cargo de toda clase de asuntos judiciales, tanto civiles como criminales y del cobro de cuentas atrasadas. Bufete Edificio Larrea. Deptos. 302 y 304. Empedrado y Aguiar. Telfs. A-5024, y M-5247.
E 2157 Ind 1 sp

Dr. Elio Roselló Montaño
ABOGADO Y NOTARIO
Herencias, Divorcios. Asuntos hipotecarios, rapidez en el despacho de las escrituras con su legalización. Oficina: Empedrado 33. A-8502.
E 2162 Ind 1 sp

MARCAS Y PATENTES
DR. CARLOS GARATE BRU
ABOGADO
Cuba 19. Teléfono A-2434.
E 2188 ind 1 Sp.

MANUEL JIMENES LANIER
FERNANDO ORTIZ
OSCAR BARCELO
ABOGADOS
JUAN RODRIGUEZ RAMIREZ
ABOGADO Y NOTARIO
San Ignacio, 40, altos, entre Obispo y Obrapía. Teléfono A-3701

ADOLFO CABELLO
ABOGADO
Lealtad 116 entre Salud y Dragones. Teléfono A-0327. Consultas de 9 a 11 a. m.
E. 2199 30 d-2 Oct.

García, Ferrara y Diviñó
Abogados. Aguiar 71, 5o. piso. Teléfono A-2194. De 9 a 12 a. m. y de 2 a 5 p. m.
E 2181 ind 1 Sp.

Lcdo. Ramón Fernández Llano
ABOGADO Y NOTARIO
Habana, 57, teléfono A-9313.
E 2145 ind 1 Sp.

ANTONIO FERNANDEZ TOSCANO
MANDATARIO AFIANZADO
Asuntos Judiciales, Notariales y Administrativos, Pensiones, Marcas y Patentes, Cobros de Cuentas. Oficina: Edificio Larrea 302-4. Teléfono A-5024. Avisos al Teléfono I-3512 E 2018 30 d 30

DR. S. SANCHEZ GOVIN
ABOGADO
Asuntos Hipotecarios, administración de bienes y capitales; herencias, divorcios y juicios ejecutivos. Habana, 72, altos, Teléfonos A-1351 y F.O. 1291. De 3 a 5 p. m.

DOCTORES EN MEDICINA Y CIRUGIA

DR. FELIX PAGES
CIRUJANO DE LA QUINTA DE DEPENDIENTES
CIRUGIA EN GENERAL
Durante la ausencia del doctor Félix Pagés en los Estados Unidos, se hace cargo de su clientela, el doctor Manuel González Alvarez. Consultas, martes, jueves y sábados de 3 a 5 p. m. Apodaca, 3, altos, entre Cárdenas y Cienfuegos. Teléfono A-9102. Residencia particular: Calle 1, entre 9 y 11, Vedado. Telf. F-2441.
E 2177 Ind 1 sp

Dr. Manuel González Alvarez
CIRUJANO DE LA ASOCIACION DE DEPENDIENTES
CIRUGIA EN GENERAL
Consultas de 3 a 5, martes, jueves y sábados. Apodaca 3, altos, entre Cárdenas y Cienfuegos. Teléfono A-9102. Residencia particular: Calle I entre 9 y 11 Vedado. Teléfono F-2441.
E 1939 Ind 1 ag.

Dr. Abelardo Rodríguez Cuéllar
Especialista de enfermedades nerviosas y mentales del Dispensario Tamayo. Tratamientos especiales, eléctricos, naturistas y psíquicos, para las enfermedades nerviosas y mentales. Enfermedades de señoras, del estómago, pulmones, venéreas y de la sangre. Consultas de 2 a 4 de la tarde. Campanario 197. Teléfono A-7820.
E 2146 Ind 1 sp.

DR. SALVADOR LAUDERMAN
Médico de la Asociación Canaria. Medicina en General, especialmente enfermedades del sistema nervioso, sífilis, venéreo y tuberculosis pulmonar. Consultas: diarias de 1 a 3, p. m. en Santa Catalina 12, entre Delicias y Buenaventura, Víbora. Teléfono X-1040. También recibe avisos en Jesús del Monte 562, esquina a Vista Alegre, teléfono I-1703.
E 2356 Ind 1 oc

Dr. Nicolás Gómez de Rosas
Enfermedades de señoras, cirugía en general, estómago y vías biliares; consultas de 3 a 5. San Lázaro 174, domicilio, Cerro 432. Telf. A-2560.
E 2243 Ind 15 sp

DR. ADOLFO REYES
Estómago e intestinos, exclusivamente. Consulta y tratamientos de 8 a 10 1|2 a. m. en su gabinete, Lamparilla 74, bajos. Desde el 2 del mes de octubre Residencia en Santa María del Rosario. Teléfono 12-3. Larga distancia.
E 2236 30 d 8 sp

DR. JOSE VARELA ZEQUEIRA
Catedrático de Anatomía de la Escuela de Medicina, Director y Cirujano de la Casa de Salud del Centro Gallego. Ha trasladado su gabinete a Gervasio, 126, altos, entre San Rafael y San José. Consultas de 2 a 4. Telf. U-5410.
E 2160 Ind 1 sp.

"POLICLINICA HABANA"
Suárez, 32. Teléfono M-6233.
DIRECTOR FACULTATIVO
DR. FORTUNATO C. OSSORIO
De Medicina y Cirugía en general. Especialista para cada enfermedad. Consultas de 1 a 5 de la tarde y de 7 a 9 de la noche. Consultas especiales, dos pesos. Reconocimientos $3.00. Enfermedades de señoras y niños. Garganta, nariz y oídos. (OJOS). Enfermedades nerviosas, estómago, corazón y pulmones, vías urinarias, enfermedades de la piel, blenorragia y sífilis, inyecciones intravenosas para el asma, reumatismo, tuberculosis, obesidad, partos, hemorroides, diabetes, y enfermedades mentales, etc. Análisis en general. Rayos X, masajes y corrientes eléctricas. Los tratamientos y sus pagos a plazos. Teléfono I-6283.
E 2154 Ind 3 sp.

DR. J. M. VERDUGO
ESTOMAGO E INTESTINOS
Curación radical de la úlcera estomacal y duodenal y de la Colitis en cualquiera de sus períodos, por procedimientos especiales. Consultas de 2 a 4 de la tarde. Teléfono A-4425. Prado, 60, bajos.
E 2167 ind 1 sep.

Dr. ABELARDO LABRADOR
Monte 74, entre Indio y San Nicolás. Consultas gratis de 8 a 12 a. m. Pagos de 3 a 5. Especialidad enfermedades de señoras, partos, venéreos y sífilis, pulmones, corazón y riñones, en todos sus períodos. Inyecciones intravenosas. Neosalvarsán, etc. Avisos teléfonos A-0801, U-2256.
E 2149 ind 1 sep.

Dr. Francisco Javier de Velasco
Afecciones del corazón, pulmones, estómago e intestinos. Consultas los días laborables, de 12 a 2. Horas especiales, previo aviso. Salud 34. Telf. A-5418.
E 2176 Ind 1 sp.

DR. CABRERA
RADIOLOGIA EXCLUSIVAMENTE
Rayos X. Radium. Radioterapia profunda. Corrientes. Radiografías a domicilio. Antiguo gabinete "Alamilla", San Miguel 116. De 2 a 6.
E 1968 Ind 1 ag.

DR. PEDRO A. BOSCH
Medicina y Cirugía. Con preferencia, partos, enfermedades de niños, del pecho y sangre. Consultas de 2 a 4. Aguiar 11, teléfono A-6488.
E 2156 Ind 1 sp

DR. JOSE ALFONSO
Especialista del Centro Asturiano
NARIZ, GARGANTA, OIDOS Y OJOS,
Calzada del Monte 386. Consultas de 2 a 4. Teléfono M-2330.
E 2121 Ind 1 sp

PROFESIONALES

Dr. J. A. Hernández Ibáñez
ESPECIALISTA Y CIRUJANO DE VIAS URINARIAS DE LA ASOCIACION DE DEPENDIENTES Y GENITO-URINARIAS DE SEÑORAS, DEL DISPENSARIO TAMAYO
Enfermedades venéreas: Cistoscopía; Cateterismo de los Uréteres. Tratamiento y Cirugía de las Vías Urinarias. Domicilio, Paseo, núm. 274, altos, entre 27 y 29, Vedado. Teléfono F-5716. Consultas: Neptuno número 78, esquina a Manrique. De 7 1|2 a 9 a. m. y de 3 a 6 p. m. Teléfono A-5469.
E 2144 Ind 1 sp.

DR CANDIDO TOLEDO OSES
GARGANTA, NARIZ Y OIDOS
Especialista de la Quinta de Dependientes. Consultas de 4 a 6 p. m., lunes, miércoles y viernes. Lealtad 12, teléfonos F. O.-1944, M-4372.
E 2172 Ind 1 sp.

DR. GUILLERMO LOPEZ ROVIROSA
Especialista en enfermedades mentales y nerviosas, incluyendo las de los órganos sexuales (pérdidas, debilidad, impotencia). Alteraciones del funcionamiento de las Glándulas internas, Estómago e Intestinos, Pulmones, Enfermedades de la piel, incluyendo las del cuero cabelludo y calvicie. San Lázaro 468, entre Infanta y D. De 5 a 7. (domingos de 4 a 6). Teléfono U-3221. A los enfermos del interior se envía a petición un cuestionario impreso.
E 1916 Ind 1 ag

DOCTOR STINCER
Catedrático de Anatomía Topográfica de la Facultad de Medicina. Cirujano de la Quinta Covadonga. Cirugía general. Consultas, Lunes, Jueves y Sábados; los demás días previo aviso, de 2 a 4. Calle M, número 4, Vedado. Teléfonos F-2213, A-1558.
E 2143 ind 1 sep.

DR. A. V. DAUSSA
Medicina en general. Especialmente vías respiratorias y digestivas. Consultas de 1 a 3 p. m. San Miguel 147, U-4880. Pobres verdaderos, 12 y media a 1, martes, y sábados.
E 1073 Ind 8 ag.

Dr. Enrique Fernández Soto
Y
Dr. CARLOS DE LEJARZA
AUXILIAR
Oídos, nariz y garganta. Consultas: lunes, martes y jueves de 2 a 4. Calle O, entre Infanta y 27. Telf. U-2465. No visita. El doctor Lejarza sustituye al Dr. Fernández Soto en su ausencia. Teléfono F-4836.
E 2174 Ind 1 sp.

DR. RICARDO ALBALADEJO
Especialidad en vías urinarias. Tratamiento especial para la blenorragia, impotencia y reumatismo. Electricidad Médica y Rayos X. Prado 62, esquina a Colón Consultas de 1 a 5. Teléfono A-3344.
E 2168 ind 1 sep.
E 2179 ind 1 Sp.

DR. J. B. RUIZ
De los hospitales de Filadelfia, New York y Calixto García. Especialidad vías urinarias, sífilis y enfermedades venéreas. Examen visual de la uretra, vejiga y cateterismo de los uréteres.
SAN LAZARO 221-C. De 1 a 3
E 2195 ind 1 sep.

DR. J. A. TABOADELA
Medicina interna en general con especialidad enfermedades de las vías digestivas y de la nutrición, en niños y adultos. Planes especiales de alimentación. Consultas de 2 a 4. Calle 23 núm. 350, Vedado.
E 2056 15 d 26 ag

POLICLINICA INTERNACIONAL
Director: Dr. David Cabarrocas, Lealtad 143, entre Salud y Dragones. Teléfono A-0344 De 11 a. m. a 4 p. m. De 7 a 3 p. m. Primera atención médica con motivo de una consulta, reconocimiento, visita a domicilio, examen de Rayos X, análisis parcial orina, incisión, abceso, inyección intravenosa de Neosalvarsán o cualquier otra inyección, cura; corriente eléctrica, masaje aire caliente, pulverización vapor completamente gratis para pobres. Inyecciones especiales para Reumatismo, Anemia, enfermedades de la Piel Sífilis, Venéreas, fiebres en general, Tuberculosis, Cáncer, enfermedad de señoras, Corazón, Riñones, Hígado, Estómago e Intestino, sistema Nervioso, análisis completo de orina y análisis exudado para venéreos, aplicaciones de aparatos de Yeso, análisis sangre para Sífilis, raspado uterino, Partos y Cirugía en general. Se regala la medicina al pobre.
E 2153 ind 1 sep.

Dres. Alfredo G. Domínguez Roldán y Manuel Viamonte Cuervo
Rayos X, Radium, Radioterapia profunda, Electricidad médica. Horas: de 1 a 4 p. m. Teléfono A-5049. Paseo de Martí número 33, Habana.
E 2255 ind 15 sp.

CLINICA DE ENFERMEDADES VENEREAS
Progreso, 14, altos, entre Aguacate y Compostela.
RECONOCIMIENTO GRATIS
Curación rápida y garantizada de todas las enfermedades venéreas. Precios módicos. Facilidades de pago.
E 2279 Oct. 27.

DR. GONZALO AROSTEGUI
Médico de la Casa de Beneficencia y Maternidad. Especialista en las enfermedades de los niños. Médicas y Quirúrgicas. Consultas de 12 a 2. G, número 116, entre Línea y 13, Vedado. Telf. F-4233.
E 2085 Ind 1 ag

DR. CELIO R. LENDIAN
Consultas todos los días hábiles de 2 a 4 p. m. Medicina interna especialmente del corazón y de los pulmones. Partos y enfermedades de niños. Consulado 20. Teléfono M-2671.
E 2158 Ind 1 sp.

DR. A. G. CASARIEGO
Catedrático por oposición de la Facultad de Medicina de los hospitales de París, New York, Calixto García y Clínica Covadonga. Especialista en enfermedades de las vías urinarias. Consultas de 2 a 6 p. m. Zenea (Neptuno) 125, bajos.
E 1908 Ind 3 ag.

DR. S. PICAZA
De los Hospitales de París y New York. Enfermedades del Estómago, Intestinos e Hígado exclusivamente. Tratamientos especiales para las afecciones biliares y para la Constipación o estreñimiento. Examen a los Rayos X, de todos los pacientes. Horas de 2 a 4, o especiales, previo aviso. San Lázaro 246. Teléfono F-4918.
E 2213 30 d 7 st

ANALISIS DE ORINA
Completo dos pesos. Prado 62, esquina a Colón. Laboratorio Clínico Químico del doctor Ricardo Albaladejo. Teléfono A-3344.
E 2169 Ind 1 sp

DR. B. VILA
Médico cirujano. Exclusivamente niños. Ayudante a la Cátedra de Patología y Clínica Infantil. Consultas diarias de 2 a 4 p. m. Carlos III, 209, esquina a Franco (altos). Teléfono U-5792.
E 2184 Ind 1 sp

Dra. MARIA PEREZ GOVIN
MEDICA CIRUJANA
Médica de la Facultad de la Habana y Hospital Broca de París. Garganta, nariz y oídos. De 1 a 3. Telf. U-2439. San Miguel 152, antiguo.
E 2173 Ind 1 sp

Dr. MANUEL LOPEZ PRADES
MEDICO CIRUJANO
De las Facultades de Madrid y la Habana. Con 36 años de práctica profesional. Enfermedades de la sangre, pecho, señoras y niños, partos. Tratamiento especial curativo de las afecciones genitales de la mujer. Consultas diarias de 1 a 3. Gratis los martes y viernes. Virtudes, 115, bajos. Teléfono A-0226. Habana.
E 1976 Ind 8 ag.

DR. JOSE G. RIVERO
Especialista en enfermedades de los pulmones, corazón y estómago. Tratamiento especial de la tuberculosis por inyecciones especiales. Enfermedades de la sangre. Reconocimiento $5.00. Para pobres: martes, jueves y sábado, gratis. Consultas de 3 a 5, todos los días en Reina 78, esquina a Lealtad. Teléfono A-1081.
E 2151 1o. sp.

DR. LAGE
Estómago. Debilidad sexual. Diabetes. Afecciones de señoras, sifilíticas y venéreas. De 1 a 4 y a horas convencionales. Patria, 6, altos, Cerro. Telf. A-2751.
E 2180 Ind 1 sp.

PROFESIONALES

DR. JOSE LUIS FERRER
CIRUJANO DE LA ASOCIACION DE DEPENDIENTES
Afecciones venéreas, vías urinarias y enfermedades de señoras. Martes, Jueves y Sábados, de 3 a 5 p. m. Virtudes 143 1|2, bajos. Telf. A-4364.
E 2175 Ind 1 sp

DR. RAMIRO CARBONELL
MEDICO DE VISITA DE LA QUINTA DE DEPENDIENTES
Especialista en enfermedades de niños. Medicina en general. Consultas de 3 a 4, Escobar 142, teléfono A-1336. Domicilio: Calzada de la Víbora 686. Teléfono I-2974.
E 2170 Ind 1 sp.

Dr. E. PERDOMO
Vías urinarias, estrechez de la orina, venéreo, hidrocele, sífilis, impotencia. Calle D y 11, Vedado de 1 a 4. Teléfono F-4822. E 2151 1 sp.

Dr. Alberto S. de Bustamante
Profesor de Obstetricia, por oposición. Especialidad partos y enfermedades de señoras. Consultas los lunes y viernes de 1 a 3, en la Clínica Bustamante-Núñez. Teléfono F-3057. Domicilio, 15 entre J. y K, Vedado. Teléfono F-1862.
E 2052 ind 26 agt.

CLINICA BUSTAMANTE-NUÑEZ
J y 11, Vedado. Cirugía General y especial. Partos, Rayos X y Laboratorio. Teléfono F-1184.
E 2051 ind 26 agt.

DR. ANTONIO CASTELL
Curación de las enfermedades de las Encías en sus primeros períodos. Caries Dental en todos sus grados. Extracciones y trabajos artificiales por métodos modernos y rápidos. Vacuna-Autógena. Radium Electricidad Médica. Consultas y operaciones de 8 a 11 y de 1 a 5. Estrella 45. Teléfono A-9869.
E 2215 ind 85 d 8 sp.

INSTITUTO CLINICO
NEPTUNO 208. ENTRE OQUENDO Y SOLEDAD. TELF. U-3987.
Curación radical de las almorranas sin operación ni dolor. Eczemas. Inyecciones intravenosas para tuberculosis, impotencia, neurastenia, etc., 606 y secretas. Análisis orina $2 y $3. Reconocimientos, $3.00 y con aparato, $5.00.
E 2189 Ind 1 sp.

DR. MANUEL GALIGARCIA
Cinco años de interno en el Hospital Nacional Calixto García. Ayudante por oposición de la Facultad de Medicina. Especialista de la Asociación Canaria. Enfermedades nerviosas y mentales. Consultas y reconocimientos, $5.00, de 3 a 5 diarias. En la Calle J núm. 211, bajos, entre 21 y 23, en el Vedado. Teléfonos: F-2775 y F-5885.
E 2165 Ind 1 sp.

CORPORACION CLINICA
Teniente Rey, 78
Teléfonos A-7913 y M-2364
Médicos especialistas para los tratamientos, diagnósticos y curaciones. Enfermedades de señoras y niños (DE LOS OJOS) garganta, nariz y oídos. Tuberculosis, asma, reumatismo, sangre y piel, etc. Blenorragia y sífilis. Corrientes y masajes eléctricos. Rayos X, Análisis en general (orina completo $3.50), Medicina y Cirugía en general.

TODAS LAS CONSULTAS $2,000
Consultas de 1 a 5 p. m. y de 7 a 9 (noche). Empleo de aparatos y reconocimiento general, $5.00. (Asistencias por semanas a plazos).
Neosalvarsán y para diabéticos. Ulceras, Eczemas y demás enfermedades. Tatuajes, manchas, arrugas, etc., son quitadas rápidamente y por nuevos procedimientos.
Servicios de Cirujanos, parteros y comadronas.
TENIENTE REY NUMERO 78.
E 2152 Ind 1 sp.

Dr. REGUEYRA
Medicina interna en general especialmente en el artritismo, reumatismo, piel, (barros, eczemas y úlceras), dispepsia, colitis, neurastenia, neuralgias, parálisis y demás enfermedades nerviosas. Consultas de 1 a 4 (Jesús del Monte 601-A, entre San Mariano y Vista Alegre).
E 2108 ind 1 sep.

CORPORACION CLINICA
Teniente Rey, 78
Teléfonos A-7915 y M-2364
Procedimiento especial en la curación de las ALMORRANAS sin dolor ni OPERACION, pudiendo el enfermo continuar sus trabajos diarios. Tratamiento de la DEBILIDAD SEXUAL e IMPOTENCIA, Nerviosismo, etc. Vías urinarias, corazón y mentales. Estómago, pulmones y del riñón (hígado). Afecciones generales. Médicos especiales para los tratamientos, diagnósticos y curaciones. Cirugía y Medicina en general. (PARTOS) etc.
Consultas de 1 a 5 p. m. y de 7 a 9 de la noche.

TODAS LAS CONSULTAS $2.00
Neosalvarsán y para diabéticos, eczemas, úlceras y demás enfermedades. Tatuajes, manchas, arrugas, verrugas, etc., son quitadas rápidamente.
TENIENTE REY NUM. 78.
E 2152 Ind 1 sp

Dra. NIEVES FELIU RUIZ
MEDICO CIRUJANO
Enfermedades de señoras y niños, atiende a partos. Va al campo. Visitas a domicilio. Obrapía 107 altos. Teléfono M-4498.
E 2075 23 oct.

DR. ABRAHAM PEREZ MIRO
MEDICO CIRUJANO
Animas 113, entre Campanario y Perseverancia. Consultas de 3 a 5. Teléfono A-9203.
E 2182 Ind 1 sp

DR. GUTIERREZ LEE
MEDICO CIRUJANO
Consultas de 3 a 5. Gervasio 168. Teléfonos A-3684 y F-1070.
E 1977 Ind 8 ag.

DR. GONZALO PEDROSO
CIRUJANO DEL HOSPITAL MUNICIPAL DE EMERGENCIAS
Especialista en vías urinarias y enfermedades venéreas. Cistoscopía y Cateterismo de los uréteres. Cirugía de vías urinarias. Consultas de 10 a 12 y de 3 a 5 p. m. en la calle de Avenida de la República 254.
E 2082 Ind 1 sp

DR. IGNACIO CALVO
Gervasio, 126, de 4 a 6. Teléfono U-5724. Enfermedades del recto y del colon. Tratamiento médico de las hemorroides.
E 2023 Ind 19 ag

DR. J. LYON
De la Facultad de París. Especialidad en la curación radical de las hemorroides, sin operación. Consultas de 1 a 3 p. m. diarias. Correa esquina a San Indalecio, Jesús del Monte.
E 2178 Ind 1 sp.

DR. T. VALLEDOR
Especialista de la Escuela de París. Ayudante graduado de la Universidad. Enfermedades de niños. J. núm. 195, entre 19 y 21. Telf. F-2558. Consultas de 2 a 5.
E 2241 Ind 14 sp.

Dr. C. E. FINLAY F. A. C. S.
PROFESOR DE OFTALMOLOGIA
Especialista en Enfermedades de los Ojos y de los Oídos.
Calle 17 No. 42, altos, esquina a K., Vedado.
Teléfono F-2178.
Consultas de 11 a 12 y de 2 a 4 y por convenio previo.
E 2148 Ind 1 sp

POLICLINICA ZEQUEIRA
Curación radical de la tuberculosis en todos los períodos con inyecciones especiales usadas solo en esta Policlínica. Tratamiento moderno y eficaz para las enfermedades del estómago, piel, sangre, anemia y desnutrición. Curación rápida del asma y reumatismo por la vía intravenosa. Consultas $5.00; de 8 a 11 a. m. de 1 a 3 y de 3 a 5 p. m. todos los días. Martes, jueves y sábados, gratis para los pobres. Policlínica Zequeira, Reina 78, teléfono A-1031.
E 2150 Ind 1 sp.

Dra. MARIA GOVIN DE PEREZ
MEDICA CIRUJANA
De la Facultad de la Habana, Escuela Práctica y hospital Broca de París Especialista en enfermedades de señoras, partos y cirugía. Teléfono U-2439, San Miguel 152 antiguo.
E 2193 ind 1 sep.

PROFESIONALES

CIRUJANOS DENTISTAS

Dr. L. SAEZ MORENO
CIRUJANO DENTISTA
Consultas: Todas las noches, de 8 a 11. Por el día: hora fija a cada cliente. Trabajos rápidos y garantizados y económicos. J. C. Zenea (Neptuno), 234, entre San Francisco y Espada. Tel. U-1986.
2283 30 d 2 oct

MODERNA CLINICA DENTAL DEL DR. RAMON GUALDA
Cirujano dentista de la Cruz Roja Nacional. Especialidad en extracciones y enfermedades de encías. Trabajos de mecánica a precios moderados. Horas fijas para cada cliente. Cerro 492, altos, frente a la Quinta Covadonga. Telf. A-6744.
2223 30 d 9 sp.

DR. PEDRO R. GARRIDO
CIRUJANO DENTISTA
Por las Universidades de Madrid y Habana. Especialidad en enfermedades de la boca que tengan por causa afecciones de las encías y dientes. Dentista del Centro de Dependientes. Consultas de 9 a 11 y de 12 a 3 p. m. Muralla 82, altos. Teléfono A-5260.
E 2280 Ind 24 sp

DR. GUERRERO DELANGEL
DENTISTA MEJICANO
Técnico especial para extracciones. Facilidades en el pago. Horas de consultas de 3 a. m. a 8 p. m. A los empleados del comercio, horas especiales por la noche. Trocadero 68-B, frente al café El Día. Teléfono M-6395.
E 2155 Ind 1 sp

DR. ARTURO ALBERNI
Neptuno 177 1|2, (bajos) encontrará usted garantía, economía y rapidez; cualidades que le enaltecen como dentista graduado en Baltimore y Habana. Consultas de 8 a. m. a 3 p. m.
E 2164 Ind 1 sp

DR. VALDES MOLINA
CIRUJANO DENTISTA
Avenida de Italia núm. 34, entre Virtudes y Animas. Telf. A-8583. Dentaduras de 15 a 30 pesos. Trabajos se garantizan. Consultas de 8 a 11 y de 1 a 9 p. m. Los domingos, hasta las dos de la tarde.
E2003 Ind 15 sp.

Dr. ALBERTO COLON
CIRUJANO DENTISTA
Especialidad: carie dental, rápida curación en dos o tres sesiones por dañado que esté el diente. Tratamiento de la PIORREA por la Fisioterapia bucal. Hora fija a cada cliente. Consultas de 9 a 5 p. m. Compostela 129, altos, esquina a Luz.
E 1975 Ind 5 ag.

ORTOPEDICOS

EMILIO P. MUÑOZ
Ortopédico: Lazcano 138 (antes Manrique) teléfono A-9559, faja Especial para hernias, Vientre, Colon, etc., y aparatos para toda clase de imperfecciones; 20 años establecido.
E 2008 Ind 18 ag

OCULISTAS

DR. A. C. PORTOCARRERO
OCULISTA
GARGANTA, NARIZ Y OIDOS
Consultas de 12 a 4.
Para pobres, de 12 a 2. Honorarios módicos. San Nicolás 52. Teléfono A-8627.
E 2159 Ind 1 sp.

DR. HORACIO FERRER
ESPECIALISTA EN ENFERMEDADES DE LOS OJOS
Consultas a horas previamente concedidas, $10.00. Consultas de 2 a 5 de la tarde, 5 pesos. Avenida de Wilson y L, Vedado, Teléfono F-4831.
E 2183 Ind 1 sp.

Dr. JOSE HERNANDEZ
OCULISTA
Garganta, nariz y oídos. Consultas reconocimiento, 5 pesos, de doce a tres. Pobres, martes, jueves, sábado $2.00. Reina 72. Teléfonos A-1081. U-5919.
E 2237 Ind 10 sp

QUIROPEDISTAS

JOSE FRIAS Y LOPEZ
"ALFARO", Hijo
Quiropedista
Trabajo sin cuchilla y no hago doler. Aguacate 24, altos, entre Empedrado y Tejadillo. Consultas de 8 a 4, domingos de 8 a 11. Precios convencionales. Teléfono M-2202
E 2062 28 sp.

COMADRONAS FACULTATIVAS

MARIA NUÑEZ
Facultativa en partos. Comadrona del Centro Balear. Consultas para las asociadas y particulares, de 2 a 3 p. m. exclusivamente. San José 124, letra A.
E 2256 ind 17 st.

ANA MARIA V. VALDES
COMADRONA
Muchos años de práctica. Los últimos procedimientos científicos. Consultas de 1 a 4. Precios convencionales: 21 esquina a B, número 317. Vedado. Teléfono F-1252.
E 2242 ind 13 sep.

GIROS DE LETRAS

J. BALCELLS Y CO.
S. en C.
San Ignacio Núm. 33
Hacen pagos por el cable y giran letras a corta y larga vista sobre New York, Londres, París y sobre todas las capitales y pueblos de España e Islas Baleares y Canarias. Agentes de la Compañía de Seguros contra incendios.
E 2134 ind 1 Sp.

N. GELATS Y COMPAÑIA
103, Aguiar 103, esquina a Amargura. Hacen pagos por el cable, facilita cartas de crédito y giran pagos por cable; giran letras a corta y larga vista sobre todas las capitales y ciudades importantes de los Estados Unidos, Méjico y Europa, así como sobre todos los pueblos de España. Dan cartas de crédito sobre New York, Londres, París, Hamburgo, Madrid y Barcelona.
E 2128 ind 15 Ag.

CAJAS RESERVADAS
Las tenemos en nuestra bóveda, construída con todos los adelantos modernos y las alquilamos para guardar valores de todas clases bajo la propia custodia de los interesados. En esta oficina daremos todos los detalles que se deseen.
N. GELATS Y COMPAÑIA
BANQUEROS
E 2129 ind 15 Ag.

ZALDO Y COMPAÑIA
Cuba números 76 y 78
Hacen giros de todas clases sobre todas las ciudades de España, y sus pertenencias. Se reciben depósitos en cuenta corriente. Hacen pagos por cable, giran letras a corta y larga vista y dan cartas de crédito sobre Londres, París, Madrid, Barcelona y New York, New Orleans, Filadelfia y demás capitales y ciudades de los Estados Unidos, Méjico y Europa, así como todos los pueblos.
E 2131 ind 1 Sp.

AVISOS RELIGIOSOS

IGLESIA DE JESUS DEL MONTE
MES DEL SANTO ROSARIO
Todos los días del presente mes habrá por la tarde a las 7 y media Exposición del Santísimo Sacramento, Rezo de la Estación y del Santo Rosario, cantos por las niñas del Colegio la Domiciliaria, plática, bendición y reserva.
NOTA:
Los domingos se harán los mismos Santos Ejercicios a las 5 de la tarde en vez de las 7 y media. El Párroco que suscribe ruega la asistencia Manuel Menéndez. 44017 4 oct.

IGLESIA DEL SANTO ANGEL
APOSTOLADO DE LA ORACION
Se cita por este medio a las socias para la misa de comunión general que se efectuará el domingo 3 a las 8 a. m.
La misa solemne, con sermón, a las nueve.
43886 3 oct.

AVISOS RELIGIOSOS

SOLEMNE INAUGURACION
Y
CULTOS EN HONOR DE
LA SANTISIMA VIRGEN DEL ROSARIO
EN LA NUEVA IGLESIA DE SANTO DOMINGO
CALLE 19 Y J.—VEDADO
OCTUBRE DE 1926.

Día 2 de Octubre.—A las 5 p. m.—Bendición de la nueva Iglesia por Monseñor Alberto Méndez, Secretario de esta Archidiócesis, fungiendo de padrinos el señor Narciso Gelats y su bondadosa hija, la señorita Josefina Gelats.

Seguidamente, Traslación Solemne del Santísimo Sacramento a la Nueva Iglesia; Estación cantada y cultos, predicando el M. R. P. Vic. Prov. Fr. Víctor F. de la Riva, O. P., Reserva y Salve solemne.

Día 3. Fiesta Principal del Rosario e Inauguración de la Iglesia.

A las siete y media, misa de Comunión General, que dirá el Excmo. Monseñor Pedro G. Estrada, Arzobispo de Attalia.

A las nueve y media, misa solemne con orquesta, oficiando Monseñor M. Arteaga y en la que predicará Monseñor Santiago G. Amigó.

Por la tarde.—A las cuatro, Exposición, Rosario, Ejercicio, Reserva y

PROCESION SOLEMNE

Acompañada por una Banda de música, y que este año revestirá particular esplendor.

Jubileo plenísimo: Desde las doce del día 2 hasta las doce de la noche del día 3, se pueden ganar tantas Indulgencias Plenarias como visitas hagan en esta u otra iglesia dominicana.

SOLEMNE NOVENA

Dará principio el día 2 a las 5 p. m. (después de la bendición de la iglesia) para terminar el día 10.

Todos los días a las 5 p. m. Exposición del Santísimo, Rosario, Ejercicio, sermón, reserva y gozos.

Predicadores de la Novena:
Día 2.—M. R. P. Vic. Prov. Fr. Víctor F. de la Riva.
Días 4, 5 y 6.—M. R. P. Prior Fr. Pedro Delgado.
Días 7, 8 y 9.—R. P. Fr. Teófilo Arroyo.
El día 10.—R. P. Fr. Domingo del Blanco.

MES DEL ROSARIO

Comienza el día 1o. de Octubre y termina el día 2 de noviembre inclusive.

El ejercicio será todos los días a las 5 p. m. con Exposición del Santísimo.

Los días festivos y el día último, habrá Sermón.

Nota: Las personas que deseen contribuir al esplendor de estos cultos con flores u otro cualquier donativo, puede entregarlos en la Sacristía o en la portería del Convento.
44175 3 oct.

(A) ALQUILERES DE CASAS

1.—Habana

PARA establecimiento, se alquila Condesa y Lealtad, casa nueva. Precio muy reducido. Informan Monte 103, La Democracia. Teléfono A-4917.
44278 6 Oct.

BERNAL 28. Se alquilan los bajos con dos habitaciones. La llave e informes en los altos. Precio $40.00.
44269 6 Oct.

SE alquila en Monte No. 80, esquina a San Nicolás una casa compuesta de sala, saleta, comedor y tres amplias habitaciones, baño intercalado, cocina de gas y servicio de criados. Precio $65.00. Informan en el Café Teléfono A-4365.
44285 4 Oct.

CASA americana, desea alquilar un almacén de 7 y medio metros ancho por 13 metros largo junto con un cuarto refrigerador de 3 y medio metros ancho por 4 metros largo y 2 y medio metros alto. Puede verse e informan en Arsenal 2 y 4 frente a la Plazoleta de la Estación Central.
44243 4 Oct.

SE alquila una casa en la calle de Carmen 5-A, a media cuadra de Belascoaín, con sala, comedor, tres cuartos, baño moderno, cocina de gas y patio. Toda de cielo raso. Llaves e informes, Telf. F-4832.
44183 8 oct.

SE alquilan los bonitos altos de Gloria 110, compuestos de sala, comedor y tres habitaciones, servicios sanitarios, agua abundante y cocina de gas. Precio $45. Informan en El Modelo, Monte 135.
44223 4 oct.

MONSERRATE 127, entre Muralla y Teniente Rey, se alquilan altos propios para familia, academia, sociedad, consultorio médico, gabinete dental o cosa análoga. 44229 4 oct.

SE alquila una esquina para bodega, o cualquiera establecimiento. Informan en Esperanza núm. 13, café.
44225 6 oct.

SE alquilan los bonitos bajos de Gloria 170, compuestos de sala, comedor y tres habitaciones, servicios sanitarios, agua abundante, cocina de gas. Precio: $40.00. Informan en El Modelo, Monte 135.
44222 4 oct.

ALQUILO barato, bajos Neptuno 350, entre Basarrate y Mazón, sala, recibidor, 3 cuartos, comedor, al fondo, baño intercalado, cocina de gas y servicio de criado. La llave en los altos. Informan U-4515.
44240 4 Oct.

ALQUILO para establecimiento o almacén con puertas metálicas, precio de situación la casa de Sol No. 46, bajos, llave enfrente, Panadería. Informan Mercaderes 27. Teléfono A-6524.
44263 9 Oct.

SE alquilan los bajos de Hospital 13 con sala, saleta, dos habitaciones y baño completo, cocina de gas, casi esquina a San Rafael. Informes y llave en los altos.
44295 4 Oct.

SALUD 160. Se alquilan modernos altos en 55 pesos, sala, comedor al fondo, tres cuartos, servicios completos, tanque de agua, cocina de gas, la llave en la bodega, esquina Oquendo. Su dueño teléfono F-2635. 44296 8 Oct.

MANRIQUE 65
Se alquila una sala para sastrería o cosa análoga y habitaciones altas y bajas, con luz a persona de moralidad.
44201 9 Oct.

CENTRICOS ALTOS
Se alquilan en la calle Cristo 21 y 23 por separado. Módico alquiler. La llave en el número 33, huevería.
44168 4 Oct.

VILLEGAS 109
Acabadas de fabricar alquilo primero y segundo piso, sala, saleta, cinco cuartos, baño intercalado, comedor al fondo, servicio criados. Precio $85.00 y $100. Teléfono F-5506. 44165 9 Oct.

HABANA 46
esquina a Cuarteles, se alquila el primer piso alto, casa nueva. Balcones a dos calles, sala, recibidor, comedor, hall, tres habitaciones, magnífico cuarto baño, cuarto criado con baño independiente. Condiciones: Fiador y ser familia de moralidad. Pedir llaves e informes en O'Reilly 19, teléfono A-6318.
44270 5 Oct.

SE alquila esquina de fraile para almacén, imprenta, sociedad, periódico, establecimiento. Gloria y Zulueta. Informes teléfono F. O. 1377.
44215 4 oct

OBISPO 50
Se alquila toda esta gran casa para almacén o tienda. La llave al lado, joyería doctor Pina. Manzana Gómez 426.
44205 4 oct.

SE alquilan modernos altos Virtudes, 177 letra G, entre Oquendo y Soledad, sala, recibidor, tres cuartos, baño intercalado, comedor, cocina de gas, cuarto y servicio de criados. Informan Lealtad 24, bajos. Teléfono A-8016.
44216 4 oct.

SE alquila el ventilado alto de Corrales 71, segundo piso, $50.00, tres cuartos, sala, comedor, cocina y servicios, agua y luz abundante, a una cuadra del Campo Marte. Informa en los bajos. A-1091.
44214 5 oct.

SE alquilan los altos de Inquisidor 15, sala, comedor y tres grandes cuartos. La llave en La Luisa, Inquisidor y Sol. Informan en La Vinatera, Arbol Seco y Peñalver.
44159 9 oct

EN Manrique 110, se alquilan los altos. Tienen dos habitaciones, sala y saleta, abundante agua y en precio irrisorio. Las llaves Manrique y Zanja, Carnicería.
44132 10 oct.

ALQUILO casa chiquita en 50 pesos, calle Aramburo 51 altos. Tiene agua abundante La llave en bodega de en frente. A. Díaz. 44111 3 oc.

ALQUILO la casa Desague No. 39 entre Oquendo y M. González, con sala, saleta, tres cuartos y baño completo. Módico alquiler. 44089 3 oc.

ALQUILERES DE CASAS

EMPEDRADO, 53
Se alquila, compuesta de sala, saleta y cinco cuartos, zaguán para automóviles. Informan Aguila 97, Barreiro, teléfono A-9021. 44160 5 oct

INDUSTRIA 53, entre Colón y Trocadero. Casas nuevas, amplias, próximas Malecón-Prado, tranvías casa esquina, sala, saleta, cuatro cuartos, lavabos, comedor al fondo, baño completo, cocina gas, calentador, cuarto criado, lavabo y servicio, $100. Informan en la misma 7 a 12 y 1 a 5. No se admite nada que cause ruido. 44187 5 oct.

MONSERRATE 13, se alquila en 50 pesos mensuales esta fresca casita, frente a la Avenida de las Palmas, dos patios, pisos de mosaicos. La llave al lado. Informan Reina 65, por San Nicolás. Bufete doctor Martínez.
44185 5 oct.

SE alquila moderno piso alto, tres habitaciones, sala, comedor, dos servicios, agua abundante. Cuba 108, altos. Informan en los bajos, teléfono A-9198.
44156 9 oct.

COMPOSTELA NUM. 77.
Se alquila el segundo piso, compuesto de sala, saleta, seis habitaciones con lavabos y agua corriente, comedor, cocina, cuarto de baño completo y servicios de criados independientes. Informan al lado en el número 79.
44147 9 oct

SE alquila el piso bajo de San Miguel No. 306 entre Mazón y Basarrate. Llave en el tercer piso. Informes 23 esquina a Dos. Sra. viuda de López.
44075 3 oc.

APODACA 2 C casi esquina a Cárdenas se alquila el principal con 4 habitaciones sala, saleta y servicios, muy fresco y ventilado. Llave en la bodega e informes en Cristo 33. 44094 4 oc.

SE alquilan en Hornos y Vapor a una cuadra del Parque Maceo, bonitos pisos, recién construídos, muy frescos, con agua caliente y fría; baño intercalado, con dos cuartos, sala, comedor y cocina. La llave en la carnicería. Precio: cincuenta pesos. Informan Tel. M-2837.
44093 3 oc.

SE alquila por marchar a España un piso segundo, moderno, muy fresco, con o sin muebles, propio para numerosa familia o huéspedes. Amistad 65 pegado a San Rafael. Teléfono A-5317.
44051 4 oct.

SE alquila Consulado 52, altos. Sala, comedor, cuatro cuartos, baño, cuarto y servicio de criados, agua abundante. La llave en los bajos. Precio $85. Informan Obispo 89, altos. 44052 5 oc.

ACABADA de construir se alquila principal Mazón entre Valle y San José frente al Parque Carlitos Aguirre. Llave en el mismo. Informes 23 esquina a Dos. Sra. viuda de López.
44077 3 oc.

SE alquila un bonito y cómodo pisito en Crespo 68. Módico alquiler. Informan teléfonos A-7129 F. O. 1955.
44173 6 oct.

SE alquilan los modernos bajos de la casa calle Gloria número 40, con sala, recibidor, tres habitaciones, comedor al fondo, baño intercalado completo, con agua caliente, cocina de gas. Precio 60 pesos y fiador. La llave al lado en el 38. Informa: su dueño Reina 32, altos, esquina a San Nicolás. Teléfono M-6386.
44174 4 oct.

SE alquilan los frescos altos de Tejadillo 27, con sala, comedor, saleta, cuatro cuartos y otro alto: baño, etc. Agua abundante. Informan U-5079.
44150 10 oct

SE alquilan en Marqués González 14, dos casitas modernas, con sala, recibidor, 2 habitaciones, baño intercalado, comedor al fondo, cocina de gas y calentador. Se dan baratas. Informan en Belascoaín y San Rafael, ferretería, teléfono U-5215.
44162 7 oct.

AGUIAR 43, un hermoso piso alto, sala, saleta, tres cuartos, baño lujoso intercalado, comedor, cocina y baño. Informan en el mismo, teléfono I-1218.
44125 6 oct.

OBISPO 54
(Entre Habana y Compostela, altos de "El Almendares")
Se alquila barato. Venga a verlo. Espléndido piso, tres salones al frente con su antesala, cuatro dormitorios, cocina y doble servicio. Informan en los bajos.
44124 4 oct.

SE alquila un primero y un quinto pisos altos de la moderna casa situada en Belascoain No. 95 (Edificio Recarey) con el máximo de comodidades. Tienen tres habitaciones, sala y saleta bien decorados, doble servicios. Las llaves en la portería. 44133 10 oc.

ALQUILO baratos, dos altos independientes en Marqués González entre Neptuno y Concordia, sala, comedor, tres cuartos, servicios. Llaves en bodega. Informan Belascoaín 121. 43991 6 oct.

ALQUILO barato el alto de Gloria 48 entre Suárez y Revillagigedo, sala, comedor, cuatro cuartos, servicios. Llave abajo. Informan Belascoaín 121.
43990 6 oct.

SE alquila la espléndida y ventilada casa Gervasio 47 entre Neptuno y Concordia con sala, saleta, cuatro grandes habitaciones, salón de comer y todos sus servicios. Informes Teléfono I-3551.
44006-10 5 oct.

SE ALQUILAN
Venga, vea unos ventilados altos, cómodos, con dos habitaciones grandes, comedor, cocina gas, luz eléctrica, servicio sanitario, baratos, radican e informan, Monte número 163. 43988 15 oct.

SE alquila un primer piso propio para casa de comida. Tiene sala, comedor y cuatro cuartos; Monte 129, casi esquina a Angeles; informan en los bajos, sastrería Luxemburgo.
44011 3 oct.

SE alquilan los bajos de Amargura 34 para comercio u oficinas. Informes Neptuno 39 y 41. La Regente. Teléfono A-4376.
44019 10 oct.

CHALET
Alquilo lado bajo y alto, juntos o separados, compuestos de sala, comedor, seis cuartos, baño lujosísimo intercalado, servicios de criado, cocina, agua caliente y fría y terraza. Los bajos con garage. Precios rebajados a la situación. Requena 20 entre Ayesterán y Carlos III. Teléfono U-2091. 43908 3 oc.

SE alquilan dos casas con todos los adelantos modernos, recién construídas, abundante agua, muy frescas, balcón para dos calles, propias para familias de gusto. Calzada Infanta 62 1|2, esquina a Sitios. Informes en los bajos, bodega.
43962 5 oct.

FLORIDA 43. Se alquilan baratos, dos pisos independientes, compuestos de sala, tres habitaciones, cocina gas, baño, servicio completo, tranvías por la puerta y por esquina Vives. La llave en establecimiento de los bajos. Informan F-5552.
43904 3 oct.

A VIVIR BARATO
Se alquilan los altos recientemente construídos de Universidad 41 y 43 a dos cuadras del tranvía de Infanta. Tienen sala, comedor, 3 habitaciones, magnífico baño y cocina. Precio $38. Llaves en los bajos. Agua abundante.
43684 3 oc.

SE alquilan los hermosos altos de Picota número 50, cuatro cuartos, sala, saleta, comedor, cocina y servicios, agua abundante. Precio reducido. Informes en los bajos, bodega.
43871 4 oct.

SE alquilan los altos de la casa Rastro 2, compuestos de sala, comedor y dos habitaciones, cocina y servicios. Precio 50 pesos. La llave en la bodega de la esquina de Campanario. Informa: García Tuñón, Aguiar y Muralla. Teléfono A-2856. 43721.—3 Oct.

EN Ricla (Muralla 37 A, esquina a Aguiar, se alquila el entresuelo. Es propio para médico, abogado o cualquier clase de oficina. Tiene servicio sanitario. Precio: $50. Informa: García Tuñón, Aguiar y Muralla. Teléfono A-2856.
43722.—3 Oct.

M.E.C.D. 2016

CASAS DE GOMEZ MENA

LAS MAS MODERNAS LAS MAS BARATAS

CALLE FRANCO
CALLE OQUENDO
CALLE BENJUMEDA
PASAJE LLINAS Y BENJUMEDA
PASAJE Y CALLE STO. TOMAS

Pisos altos y bajos con sala, comedor, dos y tres habitaciones, baño completo, cocina, patio y servicio de criados. Precio de $35.00 a $50.00.

Departamentos altos y bajos independientes, con sala, cuarto, cocina, baño y patio. Precio de $26.00 a $28.00.

CALLE MANGLAR, CALZADA DEL MONTE Y CALLE LINDERO, frente al Mercado Unico, amplio local para establecimiento mercantil, alquiler de situación. También plantas altas y bajas con sala, comedor, dos y tres habitaciones, cocina, baño completo, recibidor, terraza interior y servicio de criados. Precio de $40.00 a $60.00. La llave en Lindero núm. 13, bajos.

MATADERO NUM. 5, Pisos primero y segundo derecha, con sala, recibidor, comedor, cuatro habitaciones, baño completo, cocina, cuarto y servicio de criados. Precio: $65.00. La llave en Lindero núm. 13, bajos.

MURALLA, NUM. 59, Primer piso, con diez espléndidas habitaciones, propia para numerosa familia o casa de huéspedes. Precio de situación.

CALZADA DE INFANTA, Manzana formada por las calles Plasencia, Desagüe, Pajarito y Peñalver, a tres cuadras de Carlos III, casas completamente nuevas, departamentos amplios en tres esquinas, propios para establecimientos. Precios de situación. También pisos altos y bajos con dos cuartos, sala, cocina, baño completo y servicios sanitarios inmejorables. Precio: $35.00. Las llaves en poder del Encargado.

CALLE BENJUMEDA ESQUINA A SUBIRANA, a una cuadra de Llinás, antes Santo Tomás, cerca de Infanta y Belascoaín. Pisos altos y bajos con dos o tres habitaciones, cocina, baño intercalado completo y dos patios. Precio: $40.00 y $45.00. También departamentos altos y bajos, con dos habitaciones, cocina, servicio y patio. Precio: $22.00 y $25.00. Las llaves en poder del Encargado.

DOLORES NUM. 20, ENTRE LAWTON Y SAN ANASTASIO, VIBORA. Departamento bajo, con vista a la calle, compuesto de sala, un cuarto, cocina, baño y patio. Precio: $25.00. Departamento interior, con sala, cuarto, cocina, baño y patio. Precio: $15. Para informes preguntar por la Encargada.

HABANA, NUM. 121, BAJOS ESQUINA A MURALLA. El mejor lugar de la zona comercial, hermosos bajos, propios para establecimiento, almacén, oficinas, etc. Precio razonable. La llave en los altos.

CALLE C. ESQUINA A AVENIDA DE LAS PALMAS, REPARTO LARRAZABAL, MARIANAO. Hermoso chalet de dos plantas, con jardín, portal, recibidor, sala, comedor, cinco habitaciones, pantry, cocina y garage. Precio: $100.00.

DOS meses en fondo o fiador. Para informes preguntar por el Encargado del grupo correspondiente o GOMEZ MENA, Habana, número 121. Teléfono M-7269.
E 2139 ind 1 Sp.

ALQUILERES DE CASAS

ALQUILO: Escobar 155, sala, comedor, un cuarto y sus servicios; los altos las mismas comodidades. La llave en la bodega de Estrella. Informan Tejadillo 45. Telf. A-2575.

ALQUILO: Tejadillo 57 (altos) sala, comedor, dos cuartos y demás servicios. La llave e informan Tejadillo 45. Teléfono A-2575.

ALQUILO: Subirana 27 (bajos), sala, saleta, cuatro cuartos, baño intercalado completo, cocina de gas, la llave en la carnicería. Informan Tejadillo 45. Telf. A-2575.

ALQUILO: Amistad 12 esquina una accesoria para puesto de frutas, carnicería o particular, también se alquila en la misma otra accesoria, en los altos se alquilan habitaciones con agua y luz. La llave e informes en la misma.
43986 10 oct.

SE ALQUILAN

los altos de Monte núm. 2-H, entre Prado y Zulueta. Informan en La Bomba Prat. 43846 9 oct

ALQUILO en punto céntrico cerca de Galiano, una casita chiquita muy barata. La llave y demás informes, Lealtad y Virtudes, carnicería. 43892 3 oct

CRISTO 7 entre Teniente Rey y Muralla, se alquila el moderno primer piso, compuesto de sala, comedor, tres habitaciones, cocina de gas y demás servicios. Precio $60. La llave e informes en el segundo piso. 43912 3 oc.

ALQUILO San Miguel 179 H altos, esquina Oquendo. Sala, cuarto, cuarto comedor, baño completo, cocina, servicios, cuarto criados $70. Llaves botica. Informan: Mercaderes 27. A-6524. 43936 37 7 oc

CAMPANARIO 48 esquina a Virtudes, alquilo segundo piso, fresquísimo, con: sala, comedor, recibidor, 4 habitaciones, dos baños, cocina, moderno. La llave: bodega en frente. Informes Neptuno 106 43956 4 oc.

OQUENDO, 5-D

Se alquila el bajo. Sala, comedor, cuatro cuartos, dos baños, cocina de gas y carbón, servicio de criados. Se puede ver de 8 a 11.

CARLOS III, 16-G

Se alquila un alto. Puede verse de 2 a 5. 43999 5 oct.

SE alquilan los altos de la casa calle Animas número 142. Constan de sala, comedor, tres cuartos y demás servicios. La llave en los bajos. Informan teléfono M-4639. 43893 3 oct

SE alquila un primer piso en Cerrada del Paseo número 1, acabada de pintar, compuesta de sala, saleta, comedor al fondo, tres habitaciones amplias y muy ventiladas, cocina de gas y servicios de criados completos. Precio $70.00. Informan A-4131. 44002 10 oct

PAULA NUMERO 78

Esquina a Bayona propia para almacén o industria, dos plantas 220 y 200 metros superficiales cada una, concreto y acero. Informan F-1334 y A-7740. La llave en la bodega de la esquina. 4403 5 oct.

SAN Nicolás 28, bajos; hermosos frescos nuevos, dos cuadras Malecón; 4 dormitorios amplios, demás comodidades. 110 pesos. Muralla 111. A-7468. 43670.—5 Oct.

ALQUILO cerca de Carlos III. Lugareño 24 bajos, portal, sala, tres cuartos comedor, baño intercalado, cocina, servicios cuartos de criados. $65.00. La llave en la bodega. Informan Mercaderes 27. Tel. A-6524 43286 3 Oct.

SE ALQUILA

El primer piso de la casa Máximo Gómez No. 36 entre Aguila y Angeles. Tiene sala, saleta, 4 habitaciones baño intercalado, comedor, cocina y servicios de criados. Es casa nueva, de todo lujo y muy fresca. Informan: Monte 103. La Democracia. 43787 3 oc.

ALQUILO los altos de San Rafael 107 A y 111, compuestos de sala, saleta, tres cuartos, baño intercalado, comedor, cocina de gas, cuarto y servicio de criados. Informan en el 107, bajos. 43788 6 oc

ALQUILO

el primer piso de la casa Esperanza 144 Tiene sala, recibidor, dos cuartos, comedor, cocina gas y baño. Informan Angeles 7, café. A-4627. 43802 6 oc.

EDIFICIO "LARREA" EMPEDRADO Y AGUIAR, FRENTE AL PARQUE SAN JUAN DE DIOS

El edificio de oficinas mejor situado. Oficinas amplias ventiladas con esmerado servicio de elevadores y criados, a precios muy razonables. La planta baja con ochocientos metros de superficie en un solo salón, vidrieras por las dos calles, una grua eléctrica de cinco toneladas que recorre todo el local, con tranvias eléctricos por ambas calles, sin duda alguna el mejor salón de exhibición de la Habana. Se alquila con contrato y en precio muy barato, dadas las condiciones ventajosas que reune. Informes Ramón Larrea y Ca. Oficios 20 y 22. Teléfonos A-1334 y A-1454.
43348 3 Oct.

SAN LAZARO 311, ESQUINA ESPADA

Se alquilan estos frescos altos compuestos de sala, comedor, cuatro habitaciones y servicios. Precio 80 pesos. Informan: J. Balcells y Ca. S. en C. Teléfono A-2766.
43949 4 oc.

ALQUILERES DE CASAS

MERCED, 48

Sala con dos ventanas, comedor, nueve habitaciones bajas y altas, zaguán, cocina. La llave en la misma. El dueño en el chalet de 12 y 15, Vedado. 42963 5 oct

SE alquila Animas 177 A., altos, casa moderna, compuesta de sala, saleta, tres habitaciones, baño completo y cocina de gas. Informes: Ramón G. Fernández. Taller de Maderas de Buergo, Alonso y Compañía. Infanta 47. Teléfono U-1157. 43663 4 oc.

SE ALQUILA

Amargura 76. próxima a terminarse, tres pisos altos, sala, saleta, seis habitaciones, baño intercalado, dos cocinas, dos servicios de criados, cada piso sirve para dos familias, todas las habitaciones son independientes, el bajo un salón sobre columnas para establecimientos o industria, dos puertas metálicas, 172 metros cuadrados, está preparado para dos establecimientos. Precio especial para un solo inquilino. Informan en el No. 63.
42599 6 Oct.

SE alquila Estrella 235, bajos y Estrella 237 altos, casas modernas, compuestas de tres habitaciones, sala, saleta, baño y cocina de gas. Informes: Ramón G. Fernández. Infanta 47. Taller de Maderas de Buergo, Alonso y Ca. Teléfono: U-1157. 43662 4 oc.

ALQUILO cerca Infanta Pocito 102 altos Sala, tres cuartos, comedor al fondo, baño intercalado, cocina, servicios, cuarto de criados, abundante agua $65.00. Llaves bodega. Informan Mercaderes 27. A-6524 43763 6 oc.

SE alquila la planta alta de la casa Subirana esquina a Estrella. Sala, saleta, cuatro cuartos, doble servicios, muy fresca. No le falta agua. Tiene motor. En los bajos, la llave.
43455 5 oc.

SE alquilan los bajos de San Miguel 209 entre Infanta y San Francisco, compuestos de tres hermosas habitaciones, sala, saleta, baño intercalado y todos sus servicios a la moderna. Informan San Miguel 211 altos esquina a Infanta. 43390 4 oct.

ALQUILO casas acabadas de construir, con toda clase de comodidades, a precios reducidos, manzana fondo de Emergencias, comprendida por las calles Hospital, Espada, Jesús Peregrino y Salud. La llave en la bodega "La Cubana", teléfonos U-2667 y U-4962. 41805 15 oct.

OBRAPIA No. 24

Se alquila la planta baja de este edificio que tiene 355 metros. Informan en los altos sus propietarios "El Comercio", Compañía de Seguros.

E2228-22d 9 sp

SE alquila Villegas 23-25, primer piso. Sala, comedor, 4 cuartos, baño intercalado, cocina y servicios de criados. La llave en el 2o. piso. Informa el doctor Romaguera. Notaría Arellano y Recio. Empedrado 16 Teléfonos A-2218. A-2118.
43759 8 oc.

SE alquila el segundo piso de Bernaza 31 propio para corta familia. Precio rebajado. Hay agua siempre. Informan Obrapía 75. 42873 30 sp.

SE alquila Infanta 43 B., bajos, casa moderna, compuesta de portal, sala, saleta, tres habitaciones, baño intercalado y cocina de gas. Informa Ramón G. Fernández. Taller de Maderas de Buergo, Alonso y Compañía. Infanta 47. Teléfono U-1157. 43661 4 oc.

SE alquila Infanta 57 altos, esquina a Estrella, hermosa y fresca casa compuesta de sala, saleta, tres habitaciones, baño intercalado, cocina de gas, cuarto de criado, servicio de criados y azotea. Informes: Ramón G. Fernández. Taller de maderas de Buergo, Alonso y Ca. Infanta 47. Teléfono U-1157. 43658 4 oc.

OBISPO, 84

Se alquilan los altos, situados entre Bernaza y Villegas, sobre The Quality Shop, con sala, comedor, cuatro cuartos, baño intercalado, cocina de gas y cuarto y servicio criados. Agua garantizada Informan Aguiar 71, Departamento 410. Teléfono A-8980, de 9 a 11 a. m. y de 2 a 5 p. m. 42214 3 oct.

MODERNA, agua abundante, sala, comedor, dos cuartos grandes, baño intercalado, Nueva 14, dos cuadras carro Infanta. Informes: M-6811. 43468 3 oct.

NO NECESITA IRSE AL EXTRANJERO A VERANEAR

En San Lázaro No. 470, tiene los pisos más claros y más frescos de la Habana, con agua abundante, hechos a todo lujo, en estilo Renacimiento Florentino. Vestíbulo de mármol con pinturas estilo de Rafael en las Loggias del Vaticano. Puede vivir tan cómodo como en casa propia. Morales y Co. Arquitectos. Teléfonos A-2973 y F-1236. E 2281 6d 28 sp

SAN José 152-A, 1er. piso, se alquila casa nueva, propia para persona de gusto, tres grandes habitaciones, sala y comedor, bonito decorado, servicio y cuarto de criada independiente. Llave e informan en la bodega de Hospital o al teléfono U-5510. 42435 5 oc.

ALQUILERES DE CASAS

SE ALQUILAN FRESQUISIMOS ALTOS

En $60.00. Blanco No. 50; sala, comedor, dos cuartos, cocina, otro cuarto más en la azotea que es un baño; llave en la bodega de Blanco y Animas; Dueño en Corrales 230 altos, solamente de 5 a 6 p. m. 43297 16 Oct.

CASA nueva, agua abundante, primer piso, 4 habitaciones, sala y saleta, cuarto de baño con cuatro piezas e intercalado, cuarto de criados con sus servicio, se alquila. Santa Clara 12 esquina a Oficios. Informan en la bodega. Teléfono M-9762. 43739 4 oc.

SE ALQUILA

San Ignacio esquina a Acosta, los altos muy ventilados, compuestos de sala, saleta, cuatro cuartos, cocina de gas, baño intercalado con abundante agua. Tiene bomba Prat. En la bodega la llave. Su dueño de 2 a 4, en la misma. 42520 5 oct.

SAN Rafael 43. Se alquila primero y segundo piso, nuevo, lujoso con todas las comodidades, propio para corta familia. Precio módico. En el mismo informan. 42573 10 oc.

SE alquila para el primero de octubre el primer piso de Prado 105. Puede verse. Informa el doctor Romaguera. Bufete de Arellano y Recio. Empedrado 16.
42170 3 oct.

SAN Lázaro 167, bajos, se alquila con sala, saleta, tres cuartos grandes, baño y servicios. Informan en los altos y teléfono A-6013, de 9 a 11 a. m. y de 3 a 5 p. m. 42937 3 oct.

SE alquilan los altos de Infanta y Benjumeda, sala, saleta, cuatro cuartos, baño completo, balcón corrido a las dos calles y servicios criados. Otra en la misma, sala, saleta, comedor, tres cuartos y baño y demás servicios al fondo. Ambas tienen azotea, instalación de gas y electricidad. Precios 65 y 50 pesos. Teléfono U-1177. 43110 9 oct.

PARA COMERCIO

Se alquila la casa Muralla 65, con frente por Compostela y por Muralla. Informa señor Fraga. Compostela y Muralla, café.
42816 8 oct.

SE alquilan los frescos altos de Aguiar, 18, con sala, saleta, comedor, tres habitaciones, servicios modernos y además otra habitación en la azotea. Agua abastecida por motor. Informes: Bahamonde y Ca. Obrapía, 105, Telf. A-3650. 43879 3 oct.

SE alquila Estrella 73, altos, hermosa casa, compuesta de sala, saleta, tres habitaciones, comedor, baño intercalado completo, cocina de gas, cuarto de criados y servicio de criados. Informa: Ramón G. Fernández. Infanta 47. Taller de Maderas de Buergo, Alonso y Ca. U-1157. 43660 4 oc.

SE alquilan los altos de Corrales, 96 y 1/4, entre Angeles e Indio, compuesto de gran sala, saleta, tres grandes cuartos, baño moderno, cocina de gas, cielo raso y el tercer piso de Someruelos 7, tiene sala, saleta, dos grandes cuartos, cocina y baño. Las llaves e informes en Monte 5, altos Gómez. Teléfono A-1000. 43694.—8 Oct.

SE alquila Animas 177 altos, hermosa casa compuesta de sala, saleta, cuatro habitaciones, baño intercalado completo, cocina de gas y servicio de criados. Informes: Ramón G. Fernández. Infanta No. 47. Taller de maderas de Buergo, Alonso y Compañía. Teléfono U-1157. 43659 4 oct.

ALQUILO Gloria 93, segundo piso. Sala, saleta, tres cuartos, comedor, cocina gas una azotea, abundante agua. Llaves bodega $45. Informan Mercaderes 27 A-6524 43762 6 oc.

2.—Vedado

EN la Loma de la Universidad, calle Mazón núm. 12, entre Neptuno y San Miguel, alquilo planta baja, compuesta de terraza, sala, recibidor, cinco habitaciones, baño intercalado, comedor, cocina, cuarto de criados con servicio sanitario y garage también con servicios. La llave en los altos. Informes en teléfono U-2146, o el dueño, doctor Blanco Laredo, de 5 a 7 p. m. en el A-0898.
44237 3 oct

SE alquila al lado de la Universidad la casa J. número 263, entre 27 y Avenida de la Universidad, compuesta de jardín al frente, portal, sala, saleta, cuatro cuartos bajos y uno alto, cuarto de baño, cocina y servicios para criados. Informan Notaría de Jiménez, Habana núm. 51, teléfono A-1469. 44233 6 oct.

En calle 10 No. 15, esquina a 13, Vedado, se alquilan dos casas altas, acabadas de fabricar, con sala, comedor, tres habitaciones, baño intercalado, terraza y cuarto y servicio de criados. También una habitación amueblada en la azotea, con abundante agua. Llaves e informes en la misma a todas horas.
44260 4 Oct.

VEDADO, E entre 5a. y 7a., se alquila lujoso chalet, jardín, portal, recibidor, sala, comedor, 7 habitaciones, dos cuartos de baño, tres terrazas, cocina, pantry, tres cuartos para la servidumbre y garage. Abierta de 7 a 5. Informan 21 número 3, altos, Vedado, teléfono F-3297. Precio $190 mensuales. 44235 11 oct.

SE alquila la planta alta de la hermosa casa calle J casi esquina a Calzada, con sala, saleta, terraza, hall, cinco habitaciones, dos baños intercalados, comedor, pantry, cocina, 3 cuartos de criados con su servicio y garage. Agua abundante. Informan al lado. Teléfono F-2115.
44157 6 oct

VEDADO. Se alquilan los cómodos y frescos altos de la casa moderna calle K No. 22 entre 11 y 13, propios para dos familias. Pueden verse en horas hábiles. Informes Egido 4. Tel. A-4296. 43553 5 oc.

ALQUILERES DE CASAS

VEDADO. Se alquilan los hermosos altos de la casa 17 esquina a I., compuestos de sala, comedor, seis cuartos, hall, dos baños, cocina, pantry y servicio de criados. La llave e Informes en I No. 37, al doblar.
43838 4 oc.

SE alquila un chalet en 13 número 15, entre L y M, con todas las comodidades. Tiene garage. La llave al fondo en Línea núm. 20, entre L y M. 44166 4 oct

VEDADO. Precioso chalet alquilo barato, cuatro cuartos, baño, agua abundante D 205 entre 23 y 21. Informes I-1203. 44136 3 oc.

VEDADO, alquilo la moderna casa de esquina 3a. y D son sala, comedor, hall, cuatro habitaciones y cuarto de criados. Informan San Lázaro 33. Teléfono A-1065. La llave en la bodega. 44032 5 oct

SE alquila bonita casa una planta, calle Dos entre 23 y 25, Vedado. Informes 23 esquina a Dos. Sra. viuda de López. 44076 3 oc.

ALQUILO H 126 entre 13 y 15, cuatro habitaciones y baño completo en los altos Sala, comedor, cocina, patio, cuartos y servicios de criados en el bajo. Precio módico. Informan H 128 de 11 a 2 y después de las 6. Teléfono F-2177. 43907 4 oc.

SE alquila la planta baja de la hermosa casa de esquina a K y 11, con jardín, portal, sala, saleta, hall, cinco cuartos, dos baños intercalados, comedor, pantry, cocina, patio, dos cuartos de criados con sus servicios y garage. La llave en la bodega. Informan F-2115.
44158 6 oct

SE alquilan dos casas acabadas de fabricar en 15 y 20 pesos y una de $30.00. Teléfono F-1403. 43471 5 oct.

SE alquilan los hermosos y ventilados altos de M No. 4 entre 11 y 13. Sala, hall, seis hermosas habitaciones, baño intercalado, pantry, cocina, cuarto de criada, terraza al fondo y garage. Informan en los bajos. 43766 3 oc.

SE alquila planta baja F entre 27 y 29 acera sombra. Sala, 7 cuartos, comedor, cocina, pantry, tres baños, garage, cuarto chauffeur aunque está habitada puede verse. Teléfonos A-4358. M-6263. 43779 5 oc.

SE alquilan espaciosos altos a una cuadra del Colegio Teresiano, compuestos de sala, cinco habitaciones, hall, gran comedor, cuarto y servicios para criados, garage y cuarto de chauffeur. Calle 16 entre 17 y 15. La llave al lado. Teléfono I-7227. Precio módico.
43849 4 oct

ALQUILO hermosísimos altos. Dos, número 3, terraza, sala, saleta, cuatro grandes cuartos, baño intercalado completo, cuarto y servicios criada, cocina gas y carbón, abundante agua por motor. Llave bajos derecha. Informan: I-3644, A-5620. 43700.—3 Oct

$50, CRUCERO VEDADO, $60

Preciosa casa a la brisa, media cuadra de Malecón y Línea. Sala a la calle, tres cuartos, baño intercalado, cuarto y baño de criada, comedor y cocina al fondo. Las más completas comodidades en la Habana. Salida al fondo para servidumbre, tubo hermético descendente para la basura. Teléfonos, garages, independientes, restaurant privado, etc. en el suntuoso Edificio

"MAINE APARTMENTS"

M esquina 13. Preguntar por encargado 43187 24 oc.

EDIFICIO "Tavel" 21 y C, alquila casa de sala, comedor, dos cuartos, cocina y baño. Otra, sala, cuarto, cocina y baño. F-4252. 41924 16 oct.

VEDADO se alquila el piso bajo de la casa calle A esquina a 29, sala, comedor, tres habitaciones, baño intercalado, habitación y servicio de criados, jardín, portal y patio. Informes teléfono F-4878. 43214 7 oct.

SE alquilan los bajos de la casa de moderna construcción, situada en la calle 27, entre B y C. Se compone de sala, comedor, tres habitaciones, cuarto de criados, doble servicio sanitario, baño moderno y garage. Informa: García Tuñón, Aguiar y Muralla. Teléfono A-2856. 43719.—3 Oct.

CASITAS INDEPENDIENTES

Calle 26 entre 27 y 29 Vedado. Pasaje. Se alquilan casitas independientes compuestas de sala, cuarto, comedorcito, servicios sanitarios, patio independiente. Precio $17.00. Las del Pasaje, dos mes en fondo o fiador. Tel. A-0383. Preguntar por Manuel Rodríguez Bodega, calle 26 y 27. Estas casitas están a cuadra y media del tranvía de la Calle 23, Vedado. 41701 4 Oct.

VEDADO. Se alquila una planta baja acabada de construir, con jardín, portal, sala, comedor al fondo, tres habitaciones, baño intercalado, cocina de gas, cuarto y servicios de criados; en la calle 4 No 182 entre 19 y 21, muy fresca, acera de brisa y sombra. Informan en Inquisidor No. 28. Teléfono A-6483 y en la misma a todas horas. Preguntar por el encargado. 43179 4 oct.

FRESCOS ALTOS: K, 164

entre 17 y 19. Terraza, sala, gabinete, cuatro cuartos, baño, hall, comedor, dos cuartos chicos, cocina gas, servicios criados $110. F-5506. 43669 6 oc.

SE alquilan los bajos H número 198, entre 23 y 25, casi esquina a 23. Tres habitaciones, baño intercalado, cuarto y servicio de criados completo, cocina de gas, agua caliente y fría en abundancia. Precio: $110.00. Informa R. Méndez, Habana núm. 86, teléfono A-2446. La llave en el garage de al lado. 42811 7 oct.

ALQUILO dos chalet modernos de dos plantas, con todas las comodidades y módico alquiler calle 29 entre F y E, Vedado. Informan en la misma. Teléfono F-2095. 42992 4 oct

VEDADO. Se alquilan los bonitos y frescos altos de H No. 95 entre 9 y 11. Los altos de 7a. 167 y 169 entre J e I. Reunen todas las comodidades necesarias, con abundante agua y rebajados de precio. También se alquilan los bajos de Quinta 44 entre D y E muy cómodos y ventilados. Informan en 7a. 169, bajos, entre J e I. 43555 5 oc.

SE alquila Paseo 30, entre 5a. y 3a. Vedado, a la brisa, con todas las comodidades, hall ancho, 5 cuartos grandes. Precio rebajado $95. Informan al lado, número 32, bajos, llave. 43461 7 oct

ALQUILERES DE CASAS

EN 75 PESOS

Se alquilan los altos de H. y 21 Vedado, son muy amplios y tienen agua abundante. Informan en la bodega. 43280 3 Oct.

3.—J. del Monte y la Víbora

SE alquila un piso alto en la casa recién construída San Benigno y Zapote, tiene tres cuartos, sala, comedor, cocina de gas y baño intercalado. Informan café de Toyo. Teléfono A-0068. 44308 12 oct.

SE alquilan dos pisos en los altos del café Toyo, 10 de Octubre y Luyanó. Tiene cuatro cuartos, sala, comedor, cocina de gas y baño intercalado Informan Teléfono A-0068, café. 44307 12 oct.

SE alquilan los altos independientes de San Anastasio y Tejar, muy ventilados, dos habitaciones, comedor, cocina, baño y terraza. Hermosa Vista. Llave en bodega. Informan teléfono F-4318. 44306 5 oct.

SE alquilan casitas independientes con cuatro posesiones, patio, agua y servicios sanitarios, en precio económico. Pasaje ariano 1 y medio, Cerro. 44024 6 oct.

SE alquila en el Reparto Los Pinos una casita en $25 con dos cuartos, sala y servicios. General Cisneros Betancourt y Avenida del Apóstol. La llave en la bodega. Informan F-4520. 44140 3 oct.

LOMA de Chaple. Alquilo los altos modernos de Chaple y Felipe Poey a dos cuadras de la calzada de la Víbora, 5 habitaciones. Alquiler $65.00. Véala. Teléfono A-9124. 44265 4 Oct.

SE alquilan los altos de Avenida de Acosta y Primera, Víbora. Compuestos de Sala, saleta y cuarto cuartos, bomba y tanque de agua. La llave en Jesús del Monte No. 661, bodega. Informes Alonso y Ca. Inquisidor No. 10. Teléfono M-5111.
44220 9 Oct.

VIBORA. Se alquila la casa de Dolores 10 entre Delicias y Buenaventura, sala, saleta, tres habitaciones, patio y servicio sanitario. Precio $40.00. La llave al lado en el número 8. Tel. U-1424. 44238 3 Oct.

SE alquilan los altos de Avenida de Acosta No. 4, esquina a Primera, Víbora. Compuestos de sala, saleta y tres habitaciones, bomba y tanque de agua. La llave en Jesús del Monte No. 661, bodega. Informes Alonso y Ca. Inquisidor No. 10. Teléfono M-5111.
44221 9 Oct.

ALTOS NUEVOS EN $35

se alquilan los hermosos altos de la casa calle A, esquina a 17 Lawton. Compuestos de sala, saleta, dos cuartos, baño intercalado completo, agua caliente, gran saleta de comer al fondo y cocina. Informan en la bodega de los bajos y en el teléfono M-1611. 44297 4 Oct.

ALTOS DE ESQUINA EN $55

Alquilo lindos altos en esquina completamente nuevos en la calle A esquina a 17 Lawton. Compuestos de recibidor, sala, saleta, comedor, tres habitaciones, baño intercalado completo, agua caliente, cocina, cuarto y servicio de criados. Informan en los bajos, y en el Tel. M-1611. 44298 4 Oct.

A 16 Y 18 PESOS

EN Serafines 83. Alquilo casitas independientes de mampostería y pisos de mosaico. Tienen dos habitaciones, patio, servicio, baño, cocina y luz. Telf. A-3970. 44012 4 oct.

VISTA ALEGRE

Entre San Buenaventura y San Lázaro con tres departamentos, agua abundante. Llave al lado. Informan San Lázaro 72. Teléfono I-4929. 44114 3 oc

ALQUILO frente independiente compuesto de jardín, portal, sala, dos cuartos y baño con agua caliente, casa mampostería. Juan Delgado esquina Fretre de Andrade, Víbora. $25. Dos meses en fondo. Informan en la misma. 44128 2 oc.

LO MEJOR Y MAS BARATO DE LA HABAN

Pisos bajos, modernos, independientes, $20

Con entrada directa a la calle, no es Pasaje, con dos cuartos, cocina, baño y patio, a dos cuadras del tranvía de la Calzada de Concha, tres cuadras después de la Quinta del Centro Gallego. Calle Justicia y Enna. Hay otros pisos mayores 25, 26, 30 y 45 pesos. Las llaves en la lechería. Dueño: M-5523. Un mes en fondo o fiador. 44113 3 oc.

PROXIMO a terminarse, se alquilan dos amplios, cómodos y ventilados altos y un bajo, en la Calzada de Jesús del Monte Nos. 367 y 369, esquina a Princesa. Son casas hermosas y propias para familias que quieran vivir con amplitud y gusto. El bajo tiene garage. Pueden verse a todas horas, en las mismas se informa. 43929 9 oc.

SE alquila en Santa Ana casi esquina Cueto a tres cuadras del tranvía una casa nueva con portal, sala, saleta, cuatro habitaciones, gran baño intercalado y gran cocina, dos lavaderos de cemento, buen patio y gran traspatio cementado en $45. Siempre hay agua abundante. Informe: Monte 161. Tel. A-1952. La llave en la bodega. 43960 3 oc.

SE alquila casa moderna Dolores 13 entre Delicias y Buenaventura, a una cuadra de J. del Monte. Sala, saleta, dos cuartos con baños intercalados y buena cocina. Precio reajustado. Informan San Anastasio 26. 43981 2 oct.

ACABADA de fabricar se alquila la casa Sola entre Luis Estévez y Estrada Palma, frente al 48, portal, sala, dos habitaciones, baño intercalado, comedor, patio, traspatio, servicio de criados. M-6199. La llave en Luis Estévez 90. 42853 3 oct

EN la Loma del Mazo, con vista espléndida para la Habana, se alquila hermoso chalet, con todas las comodidades para familia numerosa. Precio módico. Informan teléfono I-2484. E 1440 ind 10 sep.

SE alquilan dos casas en la calle de Rodríguez, letras D y E, entre Cueto y Guasabacoa. Luyanó, con portal de granito, sala, saleta, dos cuartos, comedor y patio. La llave Rodríguez 121 esquina a Fábrica. 43683 4 oct

ALQUILERES DE CASAS

SE alquilan los altos de 10 de Octubre 467 casi esquina a Luz. Llave e informes en los bajos.
43621 4 oc.

ALQUILO modernos y frescos altos Fábrica 55, frente al parque, sala, saleta, tres cuartos, baño moderno, demás servicios. Llave bajos. Informes: I-3644, A-5620. 43702.—3 Oct.

ALQUILO moderna, linda casa Zapotes, 50, portal, sala, hall, tres cuartos, baño intercalado completo, comedor, cuarto y servicio criada, garage, traspatio. Llave lado. Informes: I-3644, A-5620. 43703.—3 Oct.

SE alquilan frescos altos sin estrenar frente a los Maristas en Vista Alegre entre Luz Caballero y Juan Bruno Zayas, compuestos de recibidor, sala, hall, 4 cuartos, baño intercalado y servicios y cuartos independientes para criados. Precio módico. Informan en la misma, teléfono I-7227.
43850 4 oct

SIN estrenar alquilo 40 pesos, altos, sala saleta, 3 habitaciones, servicio intercalado, comedor, terraza. Carritos en la esquina. Tejar 5 entre 8a. y 9a. Lawton. Dueño en los bajos. 42532 5 oct.

MODERNAS Y BARATAS

En lo mejor de Luyanó, a una cuadra de tranvías y a dos del paradero. Portal, sala, comedor y tres cuartos, cocina y baño. Los altos $32. Bajos $30. Juana Alonso 26 entre Infanzón y Juan Abreu. 43947 4 oc.

SE alquilan en Blanquizar y Herrera, a tres cuadras de la calzada de Luyanó, hermosas casas altos y bajos, compuestas de sala, tres cuartos, baño intercalado y cocina con abundante agua, por medio de bomba. Precios de veinte a treinticinco pesos. La llave en la misma. Llame al teléfono I-2752.
44195 9 oct.

CALZADA de Jesús del Monte 463, esquina Altarriba, bajos frescos y amplios, portal, recibidor, saleta, sala, cinco habitaciones con lavabos, baño, comedor, pantry, hall, cocina, terraza fondo, garage, dos habitaciones con servicios para criados, $125. Informan en la misma, de 8 a 12 y de 1 a 5. 44186 5 oct.

SE alquila la gran casa Estrada Palma, 83, con jardín, portal, sala, antesala, galería, 4 habitaciones, baño intercalado en los bajos y dos habitaciones y baño en los altos, cuarto y servicio de criados. Informan I-4060. 43446 3 oct.

ALQUILO en $18 con luz, casita interior, dos departamentos, cocina y baño independiente, Milagros 124 entre Lawton y Armas, una cuadra tranvías, media parque Lawton. 43197 3 oct.

EN Alejandro Ramírez del 2 al 16, a media cuadra de la Calzada de Jesús del Monte y muy próximo a la Esquina de Tejas, se alquilan modernas casas compuestas de portal, sala, recibidor, tres cuartos, baño intercalado completo, comedor al fondo, cuarto y servicios de criados y cocina de gas con calentador. Rentan 60 pesos e informan en la misma y en Romay 44. 42257 3 oc.

SE alquila la casa de Tamarindo número 77, esquina San Benigno, consta de portal, sala y tres cuartos y comedor y demás servicios. Precio $35.00. Informan en la bodega. Teléfono I-6768. 44050 6 oct.

SE alquila Luyanó, Angeles No. 10, a una cuadra de la Calzada. Sala, comedor, dos cuartos, baño, patio. $30. Informan Obispo 89, altos. 44053 5 oct.

ALQUILO dos casitas independientes a 18 y 20 pesos con luz, dos habitaciones, cocina, servicio, patio, ladrillo y mosaicos, calle Tercera entre Gertrudis y Josefina. 43993 3 oct.

SE alquilan los modernos altos de Luis Estévez y Goicuria en el Reparto de Santos Suárez, a una cuadra del carrito, compuesto de sala, comedor, tres grandes cuartos, cocina, baño moderno y cuarto de criada. Nunca falta el agua. La llave en la bodega. El dueño en la misma de 3 a 5 o en Monte 5. Teléfono A-1000 y A-3994. Gómez.
43693.—8 Oct.

ALQUILO monísimos altos Durege, 17, entre las dos líneas carros Santos Suárez, terraza, sala, saleta, tres cuartos, baño intercalado completo, agua abundante por motor, demás servicios. Llave bajos. Informes: I-3644, A-5620. 43701.—3 Oct.

SE alquila la casa Josefina 15 esquina 1ra. Víbora, portal, sala, recibidor, tres habitaciones, comedor, baño moderno, cocina de gas, cuarto y servicio de criado, garage, toda de cielo raso y lavabos de agua corriente. La llave al lado. Precio $60. Dueño Tel. A-9520. 43351 3 Oct.

ALQUILO casita madera, tiene dos grandes habitaciones, cocina, servicios espléndido patio. Strampes entre Lee y Lacret, a una cuadra del tranvía. Santo Suárez. 43354 3 Oct.

ACABADA de fabricar, se alquila la casa Sola 17, esquina a Lacret, compuesta de portal, sala, dos cuartos, comedor, cocina y baño muy bonita y ventilada, propia para un matrimonio; alquiler de situación. $35.00. Véala. 43638 3 oct

SE alquilan los altos de Buenaventura número 13, entre Concepción y Dolores, compuesta de sala, saleta, y dos cuartos, Informan en Delicias número 47 1/2, entre las mismas calles. Teléfono I-3054. 43653 8 oct.

SE alquila hermoso chalet en la Avenida de Chaple 7, Víbora, a una cuadra de la Calzada. Informan y llaves en el mismo, o U-2311.
43672 5 oct

SE alquila la espléndida casa de Luis Estévez, entre Goss y Línea del ferrocarril, casa muy elegante y propia para numerosa familia. La llave en la bodega de Luis Estévez y Goss. Informes en el teléfono A-2747. 43664 3 oct.

ALQUILO Remedios 75, altos, a media cuadra de la Calzada de Luyanó, compuesto de terraza, recibidor, sala, 3 habitaciones, baño completo, comedor al fondo, cocina de gas y cuarto para criado. Informes: Universidad 15. Teléfono A-3061. 43618.—8 Oct.

SE alquila Milagros 96 esquina Lawton, una casa con sala, saleta, 3 cuartos, portal, a una cuadra de los carritos. Informan Corrales 30. Precio $40. 43544 5 oct.

ALQUILERES DE CASAS

OJO. Se alquila una hermosa esquina fraile con una superficie de ochenta metros para bodega y barbería u otra cualquier industria, se regalan seis meses de alquiler doy un contrato por cinco años. Precio cuarenta pesos. Informan en Municipio y Acierto (bodega). Llame al teléfono I-2752.
44196 9 oct.

SE ALQUILAN EN $40

Los altos Jesús del Monte 218-A, entre Rodríguez y Municipio.
44207 4 oct

ALQUILO calle Octava número 27, Reparto Lawton, Víbora, media cuadra de carros eléctricos, una de parque, portal, sala, cuatro habitaciones, comedor, cocina, cuarto baño completo, calentador, garage, habitación y servicio chauffeur. Llave esquina bodega, dueño, Cap. Santamaría, Calzada número 64, Vedado. Teléfono F-5786. 44209 8 oct

SE alquila la casa Buenaventura núm. 56, entre San Mariano y Santa Catalina, Víbora, a una cuadra de la Calzada. Tiene sala, saleta, tres cuartos, comedor y demás servicio. Precio $55. Informan: F-3574. 44202 9 oct

SE alquila linda casa Gertrudes, 47, Víbora, la llave en la bodega de la esquina. Su dueño: Escobar 258, bajos. Teléfono A-0877. 43681.—3 Oct.

NAVE ALMACEN

Se alquila en la Calzada de Concha, número 3, amplia nave de mampostería, de unos trescientos quince metros de superficie, propia para almacén o industria, se comunica por el fondo con otra nave de madera y teja con piso de cemento y terreno cercado, pudiendo tomarlas juntas o separadas. Hay desviadero del ferrocarril a media cuadra. Precio de situación. Informan: Taller de maderas "Gancedo". Calzada de Concha, número 3. Teléfono I-1019. 43631.—6 Oct.

4.—Regla, Guanabacoa y Casa Blanca

GUASABACOA esquina Herrera, cuatro habitaciones, sala, saleta, agua abundante Informan San Rafael 39. Telf. A-9667. 45 pesos. 44309 5 oct.

EN Regla, 20 pesos cada una, alquilo dos espléndidas casas, sala, comedor, tres habitaciones, a una cuadra del paradero Fesser. Aranguren 155 y 155-A. Informes al lado. Teléfono I-3769. 43087 3 oct.

5.—Marianao

SE alquila una casa de madera con dos habitaciones y 6 mil varas de terreno, sembrados de hortaliza y árboles frutales y propio para cría de gallinas, a una cuadra del paradero de Columbia, Marianao, en 30 pesos. Informa Sr. Gari. O'Reilly 59, altos, Habana. 44054 3 oc.

LA Sierra, frente al Parque, Calle 9 entre 4 y 6, se alquila un hermoso chalet compuesto de sala, comedor, gabinete, cocina, pantry, cuarto de criados, garage y cuarto de chauffeur y en los altos cuatro cuartos y dos baños. Teléfono F-2299. 43643 6 oct.

CASAS A $14.00 Y $20.00

De mampostería, cielos rasos, con mucha agua y a cuadra y media del tranvía de Playa. Calle Miramar, entre Céspedes y Agramonte. Informes al fondo. 43442 7 oct

6.—Cerro

SE alquila en el Reparto Las Cañas, Colón 32 esquina a Santa Teresa, espléndida casa para familia, muy fresca, con escalera para azotea. Informan en frente la bodega. Teléfono I-1537. 44023 8 oct.

CERRO, calle Salvador, dos cuadras de los carros de Palatino, alquilo casa compuesta de sala, saleta, tres cuartos, cocina, patio y servicios, es muy grande y cómoda. Precio de situación. Informan Teléfono I-5711. La llave en la bodega de Moreno y Salvador. 43987 6 oc.

ESQUINA de mucho porvenir, San Pedro y Vista Hermosa, Cerro, propia para bodega, carnicería, puesto de frutas, tintorería, carbonería, etc. muy barata. Informes: Falgueras, 8. Teléfono A-7767. 43715.—3 Oct.

SE alquila Cerro 574 B. por Zaragoza, con portal, sala, saleta, cuatro cuartos. Módico alquiler. Llave e informes en el Café. Teléfono I-7749. 43755 3 oc.

EN Tulipán No. 3. Se alquila el más moderno y acabado chalet estilo inglés, tiene sala, recibidor, holl y comedor en los bajos, más gabinete y cuarto de criada, cuatro espléndidas habitaciones, hall cómodos, servicios en los altos y tres terrazas, garage, cuarto de chauffeur. Las llaves en la bodega, esquina Cerro. 42722 6 Oct.

SE alquilan los cómodos y frescos altos de la casa moderna, compuesta de sala, dos cuartos, comedor, cocina y cuarto de baño. Nada más fresco. Agua abundante. Calle Havana Park No. 1 L frente a los paraderos del Cerro. Precio de situación. Teléfono I-7413. 43728 6 oc.

CALZADA del Cerro 713, se alquila una casa moderna, compuesta de sala, dos cuartos, baño intercalado, cocina de gas en $35. Informan Corrales 30, altos. 43545 5 oct.

(B) DEPARTAMENTOS

7.—Habana

ALQUILO hermosos departamentos de dos cuartos, sala, cocina y baño intercalado, en la calle Zapotes entre Duruge y San Julio número 71. Informes en la misma. 44310 8 oct.

EN casa de un señor solo y donde no hay más inquilinos, se alquila un departamento de dos habitaciones grandes y ventiladas a una o dos personas. Galiano 38, altos. 43938 3 oc.

SE alquila un departamento de un segundo piso, tres cuartos, sala, y saleta; balcón a la calle. Informan Tel. A-6534. 43982 6 oc.

A 15 pesos, departamentos de dos habitaciones, cocina y pila de agua independiente, recién fabricados. No falta el agua. Peñalver 116, esquina a Subirana. 43682.—6 Oct.

A 21 pesos, departamentos de sala y cuarto, cocina y patio, con vista a la Calzada. Agua abundante. Cristina, 40, próximo al Mercado Unico. 43683.—6 Oct.

FOLLETIN 7

MYRIAM LA CONSPIRADORA

NOVELA

POR

HUGO WAST

Autor de la magnífica novela titulada "El Desierto de Piedra".

(Continúa)

tén, por vida de mi difunta abuela, que el diablo haya...! ¡Discúlpeme su paternidad! Quise decir: ¡Mater misericordiae!

El fraile dió un bote y lo cogió rudamente del brazo:

—¡Causa nostrae laetitiae! ¿Entonces tú eres el sargento Chaparro?

—Sí, padre; yo soy Chaparro.

—¿Sabes que esta mañana había once horcas en la plaza Mayor y que una quedó vacía?

—No, padre. Sólo oí la descarga con que fusilaron a mis diez compañeros, pero no sabía lo de las once horcas. Mi mujercita no quiso contármelo, por no aumentarme la fiebre, sin duda...

—Pues la undécima horca era para tí, desgraciado.

—¡Amalaya la hubiera ocupado, no más! No estaría aquí rezando en voz baja el credo.

Alzaga habló entonces:

—¿A dónde pensabas ir?

—¿Qué quiere que le diga, don Martín? Yo no he pensado más que en poner mucha tierra entre Rivadavia y el sargento Chaparro. Y si se pudiera poner mucha agua, tanto mejor.

—¿Qué quieres decir?

—¡Que preferiría pasar a la otra banda. En Montevideo un hombre de mis condiciones ha de hallar trabajo fácilmente.

Alzaga y el fraile cambiaron una mirada. A los dos se les ocurrió la misma idea: un criollo como Chaparro sería para ellos un aliado excelente. Condenado a muerte por el gobierno patriota su interés estaba en secundar a los que conspiraban contra el gobierno.

El fraile se aproximó a Alzaga y le habló en voz baja, mientras Chaparro, imaginándose de qué trataban, se hizo el distraído y bebió lentamente el resto de su vino.

—Este es el hombre que necesitamos, don Martín. Muchas cosas tendremos que hacer que no las podrá llevar a cabo un español, y sí un hijo del país.

—Así me parece, padre—respondió Alzaga y acercándose a Chaparro le puso la mano izquierda sobre el hombro. Su gesto era el de un noble que arma caballero a un vasallo.

—¡Te tomo a mi servicio, Chaparro!

El sargento tenía que elegir entre la mano izquierda, que le golpeaba amistosamente el hombrbro y la derecha que seguía empuñando la pistola, a plena luz ya, pues los pliegues de la capa se habían abierto con toda majestad. Y aunque estaba resuelta la elección, no se apuró a entregarse, y preguntó con calma:

—¿Qué debo hacer para servirlo?

Alzaga trepidó un instante. No aguardaba la pregunta y no pensaba confiar sus planes a aquel hombre.

En ese momento la puerta de la pulpería fué sacudida por tres vigorosas puñadas. El pulpero miró a Alzaga que a su vez miraba al fraile.

—Estos son los socios que llegan—pensó Chaparro, sin inmutarse, aunque muy bien podía ser una de las tantas partidas de policía enviada por el gobierno en su persecución.

—¿Abro, señor don Martín?—interrogó el pulpero, poniendo la mano sobre la tranca de la puerta.

Alzaga lo contuvo con un gesto, y se dirigió a Chaparro:

—Mi servicio consiste en partir esta noche en una ballenera a Montevideo... Yo también iré... ¿Te conviene?

Chaparro miró interrogando con los ojos al fraile, que respondió sonriendo:

—¡No, yo no iré! No tengo licencias para ejercer mi ministerio fuera de aquí. Además alguien debe recibir las mercaderías y esconderlas en sitio seguro. ¡Janua coeli!

Tres golpes sonaron de nuevo en la puerta; Chaparro se paró e hizo la venia con toda seriedad.

—¡A la orden, mi jefe! Pero este buen lusitano me hará el favor, cuando pase la lluvia, de poner al ruano de cara a Buenos Aires y darle un rebencazo en el anca. Así disparará como un cuete a la querencia.

—Así se hará—respondió el pulpero y abrió la puerta a una indicación de Alzaga, que recobró su postura de pie, en la sombra del rincón, ocultas las manos bajo la negra capa.

Entró primero un lindo muchacho, vestido de azul, con un par de remos al hombro, tan largos que tardó en hacerlos pasar. Chaparro lo examinó sorprendido de la extraña gracía y belleza de aquel rostro infantil y de su lmpio traje de pana. El muchacho al verle titubeó, como si le asustara hallar en la posada gente desconocida, y se limitó a dar las buenas noches.

En seguida apareció un marinero, que saludó desde el umbral.

Era un hombre alto y fornido, entrado en edad, vestido pobremente. Sus pies descalzos como los del muchacho venían embarrados a más no poder. También se detuvo al ver a Chaparro, que no perdía detalle de su vestimenta, ni de sus modales.

—A este contrabandista—pensó el sargento—se me hace que yo lo he visto en una procesión de Corpus Christi, llevando el palio... Por lo visto don Martín tiene buena gente a su servicio... Y si ese muchacho de pies tan blancos y bonitos no es una señorita, que me corten el pescuezo los godos de la otra banda.

—¡Adelante, amigo don Santiago! —exclamó Alzaga al advertir la vacilación de los marineros.— Les presento al sargento Chaparro, del batallón primero de Patricios, escapado de la horca. Lo acabo de tomar a mi servicio y no dudo que sacaremos de él un buen contrabandista.

El marinero miró con estupor a Chaparro, que sonreía modesta y socarronamente. Le desagradó tal vez aquella sonrisa, y cuando el sargento esperaba que le tendiese la mano, como a un camarada, con quien iba a correr las más peligrosas bordadas, se limitó a saludarlo a media voz:

—¡Bien venido sea el sargento Chaparro!

—¿Partimos?

—En seguida. La noche no puede ser peor, pero por eso mismo conviene aprovecharla. El río está bravo como un mar; pero la ballenera es segura y el viento es bueno.

Chaparro se mordió los labios con fastidio, al notar el poco aprecio que hacían de un sargento del primer batallón de Patricios.

Pero el vino estaba sacado y había que beberlo. La suerte estaba echada, y él, criollo de estirpe que se había batido por la independencia de su patria, enrolado al servicio de los que conspiraban contra ella.

Lo que significaba que en vez de una sentencia de muerte pesaban dos, por lo menos, sobre su cabeza; sin contar la que dictaría en su contra su nuevo señor, si intentaba dejar su servicio.

IV

La pulpería de Pirán.

Lo que entonces llamaban la plaza Mayor, entre el Cabildo y el Fuerte, hallábase dividida en dos porciones desiguales por la memorable Recoba, construcción que medía de extremo a extremo no menos de ciento cincuenta varas.

De uno a otro lado tenía corredores con arcadas, pintados de blanco, a lo moro.

En el tejado un parapeto, salvaba de caerse a la calle a los curiosos que se aglomeraban allí, por gozar de los espectáculos de la plaza Mayor, unas veces, la solemne procesión de Corpus, otras el suntuoso paseo del estandarte real, o un marcial desfile de tropa, o bien, la ejecución de algunos criminales, o reos políticos, que se verificaba casi siempre al salir el sol, y terminaba con la suspensión del cadáver, en una horca, donde quedaba goteando sangre, que los perros vagabundos lamían en el suelo.

Cada porción de la plaza Mayor tenía su propio nombre: llamábase plaza de la Victoria al cuadrado más grande, entre el Cabildo y la Recoba, con la Catedral al Norte, y la pirámide en el centro; y plaza del 25 de Mayo a la parte menor, al sur de la Recoba y delante del Fuerte.

Casi en el medio de esta plazuela existía desde los tiempos del Rey, un pequeño torreón, donde se acuartelaba un destacamento de soldados de caballería, especie de guardia del Fuerte, y que se llamaba "Piquete de San Martín".

Digamos de paso que una sola calle en todo Buenos Aires conserva la denominación puesta por sus fundadores, que siendo gente sencilla y cristiana y no teniendo héroes a mano, las bautizaron con los nombres de los santos de su devoción.

Andando el tiempo, todos los santos, desde el Santo Cristo hasta la Santísima Trinidad (actuales Balcarce y Florida) perdieron su calle. Sólo el santo bajo cuyo patrocinio puso Garay a Buenos Aires, San Martín, mantiene la suya a través de los siglos, por haber tenido la suerte de llamarse como nuestro gran capitán.

Pues bien: en la manzana que hace cruz con el ángulo suroeste del Fuerte, donde después se construyó el Congreso Viejo, existía en aquellos años la carnicería de Gaitán, y en la misma esquina de la calle del Santo Cristo, una pulpería muy frecuentada por soldados, arrieros y matarifes, criollos en su mayoría, que iban allí a beber unas copas y a jugar a la taba. Se llamaba, por el nombre de su dueño, "La esquina de Pirán".

De siete a nueve de la mañana la cuchilla y el serrucho de Gaitán apenas se tomaban instantes de reposo, porque era la hora en que acudían los negros esclavos, hombres y mujeres, con sus tipas de cuero a la cabeza, a comprar la carne para la cocina de sus señores.

—Manda a decir mi amita, don Gaitán, que le mande... —decía una esclava desde la vereda, casi antes de entrar.

—¿Quién es tu amita, negrita?—preguntaba Gaitán sin volver los ojos ni suspender la faena de repartir la espalda de un buel, con un largo cuchillo, asentado en la piedra del umbral. Aquel carnicero hablaba siempre en diminutivo, por lo cual muchos lo llamaban Gaitancito.

—Doña Flora Azcuénaga de Santa Coloma.

—¡Ah, ya, doña Florita la buena mocita!—exclamaba el pícaro, sabiendo que doña Flora pasaba por ser la mujer más fea de Buenos Aires; pero la esclava, que adoraba a

M.E.C.D. 2016

DEPARTAMENTOS

EN $40.00 MENSUALES

Se alquila para comercio u oficina un departamento bajo con dos puertas a la calle en Jesús María 47, por Damas. Llave e informes en Teniente Rey 30.
43859 3 oct

EN Aguiar, 95, entre Teniente Rey y Muralla, se alquila un amplio departamento compuesto de dos espléndidas habitaciones con balcón a la calle y servicios. Propio para Profesional o Comisionista. La llave en poder del portero. Informan: García Tuñón. "El Navío". Aguiar y Muralla. Teléfono. A-2856.
43720.—3 Oct.

PALACIO LA AURORA

Se alquilan departamentos con sala, cuarto, cocina y servicio independiente. En Oquendo 24, entre San Rafael y San José. 42751 7 oct.

SE alquila un departamento con vista a la calle en Revillagigedo No. 47. 44068 3 oc.

DEPARTAMENTOS en 25 pesos, uno de dos habitaciones claras y ventiladas, servicio propio e instalación eléctrica. Abundante agua. Compostela 113, entre Muralla y Sol. 44079 5 oc

SE alquilan baratos apartamentos para oficina en Consulado 24, acera de la brisa, a media cuadra del Prado. Informan en la misma, de 11 a 1 1|2 y de 2 1|2 a 5. 43308 5 Oct.

FRENTE Secretaría de Gobernación se alquila manífico departamento, para profesional u oficina. Tacón 4 A-7627. E 1702 indf 3 jl.

PALACIO DE AYESTERAN

Se alquilan departamentos sala, cuarto, baño completo, cocina y comedor, muy baratos. Calzada de Ayesterán núm. 8. 42750 7 oct

SANTIAGO 11. Se alquila un departamento alto con vista a la calle en 25 pesos. Informa el encargado. 44123 5 oc.

EDIFICIO EMPEDRADO No. 4

Alquilo en el quinto piso de este edificio un magnífico apartamento que forma una casa completa, compuesto de tres habitaciones, comedor, cocina y espléndido baño, todo con vistas al mar y buen elevador. También hay habitaciones muy frescas con agua siempre, abundante. Teléfono M-8909. 43741 6 oc.

AVISO SE ALQUILAN

Departamentos modernos y nuevos, altos y bajos, muy ventilados con sala, cuarto y baño completo, abundante agua, luz eléctrica, elevador día y noche. Edificio Arbos. Oquendo número 18 entre San Rafael y San Miguel. 43253 10 oct.

AGUIAR 92. Departamentos vista calle $25. Habitaciones 10, 12 y 18 pesos. Cuba 46 accesoria para vivienda y negocio $20. Sol 79, habitaciones vista calle 22, 8, 10 y 15 pesos. 43190 9 sp.

8.—Vedado

SE alquilan apartamentos modernos proyectados por arquitecto de New York, a 50 60 y 70 pesos mensuales, con garage privado 10 pesos más. Situación ideal, H No. 184 entre 23 y 21 casi frente al Parque de la Calle H, Vedado. Informe en la misma
44266 4 Oct.

DEPARTAMENTOS. Se alquilan Paseo 273 altos y bajos, con dos habitaciones, cocina, luz y servicios independientes. Informan en los mismos, tienda ropa, teléfono A-2402. 43521 7 oct

9.—Barrios

DESDE 18 hasta 22 pesos se alquilan departamentos en Romay 44. Puerta y ventana independientes, dos habitaciones, cocina y servicios también independientes, luz eléctrica, patio y traspatio. Informan en la misma. 42258 3 oc.

9.—Barrios

SOMBREREROS

Se cede vidriera y departamento peletería La América, Jesús del Monte, 222. 44208 7 oct

CALZADA DEL CERRO No. 677

Alquilo un departamento alto, muy fresco, con agua corriente y luz. Informan en la misma. 43827 7 oct.

(C) HABITACIONES

10.—Habana

En Aguacate 47 y Habana 115 se alquilan habitaciones con y sin muebles, servicio de ropa y limpieza y lavabo de agua corriente. Desde 15 pesos. 44241 9 Oct.

SE alquilan dos frescas habitaciones juntas o separadas, cocina independiente en casa particular. Franco 4 entre Estrella y Carlos III, hay Teléfono. 44261 4 Oct.

SE alquilan amplias habitaciones y apartamentos con balcón a la calle. Muy frescas y ventiladas con agua en abundancia y a precios módicos. Diríjanse a la calle Arsenal y Milicias frente a la Plazoleta de la Terminal. 44244 4 Oct.

SE alquila un cuarto en 16 pesos, a hombres solos o personas mayores. Informan Hospital No. 8, bajos. 44287 4 Oct.

EN OBRAPIA 113

Segundo piso a una cuadra del parque central. Se alquila una espléndida habitación propia para hombres solos en casa seria y tranquila, precio sumamente barata. U-H 44273 3 Oct.

SE alquilan tres amplias habitaciones en San Miguel núm. 97, casa particular, a un matrimonio o familia corta. Informan en la misma. 44184 6 oct.

EN casa respetable se alquila una amplia habitación con cocina independiente, a matrimonio sin niños y otra habitación para hombres solos. Amistad 64, entre Neptuno y San Miguel. 44172 4 oct.

PRADO 123

Entre Monte y Dragones. Se alquilan grandes y frescas habitaciones interiores y con vista a la calle a matrimonio u hombres solos, con muebles o sin ellos e precio de situación. Comida a la española y criolla y americana. 44070 3 oc.

VIRTUDES 28, entre Aguila y Amistad, edificio moderno, fresco, tranquilo, habitaciones con luz, lavabo, baño, con o sin muebles y ropa desde 20 pesos mensuales. Teléfono M-9392. 44069 3 oc.

SE alquilan dos amplias habitaciones juntas o por separado. Informan Villegas 27 altos. 44103 3 oc.

HABITACIONES Y DEPARTAMENTOS

En San Ignacio 12 Edificio moderno, espléndido servicio; orden, tranquilidad; agua abundante; luz toda la noche; precios muy reducidos; visiten esta casa para vivir cómodo. Teléfono M-8909. 43740 6 oc.

OBRAPIA 96 y 98. Se alquilan habitaciones grandes y frescas, con lavabo de agua corriente, luz toda la noche, para oficina u hombres solo de moralidad. Informa: el Portero. 43724 5 oc.

ZULUETA 34

Frente al Instituto, alquilamos habitaciones, muy baratas, con o sin asistencia. Tenemos desde $15 para una persona. 43792 3 oc.

HABITACIONES

SE alquilan habitaciones departamentos. Precio de $14 a $35, en dichas casas: Merced 77, Sol 63, Inquisidor 10, Cuba 113 y 91; Cárdenas 2 A; Oficios 110 y 10. 43995 6 oc.

HABITACIONES a trabajadores, se alquilan muy baratas en la casa Esperanza 117. 43992 3 oct.

EN casa de moralidad, único inquilino, se alquila una habitación con o sin muebles. San José 107-B, (altos). 43890 4 oct.

FAMILIA española sin niños, alquila una habitación con comida o sin ella para un matrimonio o dos hombres; hay agua abundante y servicios modernos. Lealtad 125, letra A, bajos, esquina a San José. 43891 3 oct

Habana. Se alquilan habitaciones o departamentos para oficina en los altos de la casa Empedrado, 16. Informan: Arellano y Hermanos, Cuba, 50. Teléfono A-8297.
E 2086 ind 1 Sp.

GALIANO 134, ALTOS

del Banco Canadá. Se alquilan amplias habitaciones con servicio de teléfono y agua bastante. 43321 3 Oct.

CAMPOAMOR. Obrapía 99, una cuadra Parque. Lujosas habitaciones sin estrenar, vista a la calle, muebles o sin ellos, baños calientes. Teléfonos y criados. Módicos precios. 43191 9 sp.

MANRIQUE., 65

Se alquilan habitaciones altas y bajas a personas de moralidad, con luz, punto céntrico. 43692.—6 Oct.

BERNAZA 39-41 altos, entre Teniente Rey y Muralla, alquilo habitación amplia y fresca con lavabo agua corriente y servicios agua caliente. Nunca falta agua. 42911 3 oct.

SE alquilan habitaciones Zulueta 32, lado del teatro Payret, Aguiar 57. Cuarteles número 1, Cuba número 80, Cuba 120, Compostela número 110, Manrique 163, Lagunas 85, Animas 129, Gervasio 27. Virtudes 140. 43276 3 oct.

SE alquila una hermosa sala, con su comedorcito con vista a la calle a personas de moralidad, único inquilino. En la calle Aguila 259, altos. Informan en la misma. 43860 7 sp

11.—Vedado

A caballero solo, de buena posición y de gusto refinado, se ofrece en un lujoso palacete a la entrada del Vedado, magnífica habitación con pensión. Casa particular, trato distinguido. Calle L número 125, entre Línea y 13, teléfono F-2965. 43880 6 oct.

VEDADO, LINEA Y D

A señora, caballero o matrimonio. ¿Busca usted habitación alegre, confortable y de honesta independencia? Venga al Edificio Montes y las encontrará con terraza a la calle, baño completo, agua fría y caliente, luz, teléfono y otros servicios como el próximo al elevador. Precios moderados. Informa el Conserje, Antonio 42524 5 ab.

12.—Barrios.

PUENTES Grandes, Ceiba. Se alquilan cuartos, Real 45 y Real 128, accesorias muy baratas. Pregunte por el encargado 44141 9 oc.

(D) LOCALES

13.—Habana

SE alquila un amplio y moderno local acabado de construir, formando esquina con las calles de San Miguel y Aramburu, con una superficie de 320 metros. Para alquilarlo y demás informes, dirigirse a San Miguel y Aramburu, bodega. 44193-94 7 oct.

O'REILLY ENTRE VILLEGAS Y AGUACATE

cedo local con contrato elegantemente habilitado, con vidrieras, armatostes, vitrinas, instalaciones, etc., listo para abrir y propio para farmacia, joyería, quincalla; sedería u análogos. Informan cuchillería O'Reilly y Villegas y O'Reilly 76 de 11 1|2 a 12 1|2. 44178 8 oct.

SE alquila buen local muy propio para almacén, garage, bodega, o cualquiera otra industria o comercio, por lo amplio y cómodo y por lo bien situado. Cerro 533 (una cuadra de Tejas). Informes A-2813. Banco Córdova, Cuatro Caminos. 44192 6 oct

MURALLA 89

Se alquila gran local, todo en total para almacén. La llave en La Francia. Informan doctor Pina, Manzana Gómez, 426. 44204 4 oct.

DESEO un local o una parte de algún establecimiento que esté en punto céntrico; se quiere para un pequeño comercio. Sr. Corral. Prado 117. Vidriera. 44242 16 Oct.

PARA ESTABLECIMIENTO SAN RAFAEL 57

Planta baja acabada de construir, con nueve metros por dieciseis. Vidrieras lujosas. Llave en los altos. Informes: San Ignacio 40, altos. Teléfono A-8701. 44219 16 Oct.

SE alquila Habana 156, entre Sol y Muralla. Un local con 556 metros de superficie y muy propio para un gran almacén o industria. Alquiler arreglado a situación. Informes Muralla 53. 44171 16 oct.

ALQUILO Luz 8, espléndido local, moderno, para establecimiento. Informan Teléfono 5061, Guanabacoa 44117 3 oc.

PANADEROS

Resuelto el asunto de sanidad. Se admiten proposiciones por un local de esquina acabado de edificar expresamente para panadería y tienda. Punto bueno. Informan Monte número 8. Cano. 44023 7 oct.

ALQUILO un gran local de esquina, acabado de construir, con una casa anexa en un punto donde tiene vida propia cualquier clase de establecimiento, especialmente una farmacia. No pido regalía. Informan en Jovellar y Hospital. Teléfonos U-2721 y M-6310. 44066 6 oc.

CUBA 91. Se alquila la esquina para establecimiento; otro local para almacén, propio para vinos. Precio de situación. 43994 6 oc

PANADEROS, se alquila un espléndido local, adaptable para esta industria, dos hornos, modernos, condiciones ventajosas, contrato sin regalía y alquiler moderado. Informes la vidriera Arbol Seco y Peñalver. 43655 8 oc.

LOCALES

BUEN NEGOCIO

En calle comercial de mayor tráfico en la Habana se cede un hermoso local, con armatostes y enseres, precio proporcional Informan Monte 163. 43989 15 oct.

AL COMERCIO

Se admiten proposiciones del local que da a tres calles: Belascoaín, Jesús Peregrino y Chávez. 43996 5 oct.

LOCAL chico, se alquila en Neptuno casi esquina a Escobar. Informan en la carnicería. Teléfono A-6576. 43713. 3 Oct.

SE alquila en Amargura y Compostela, bajos del Hotel Roma, un local propio para dos mesas de billar. Informan en el mismo. 43729 4 oc.

SE alquila un magnífico local para industria 900 metros, chucho ferrocarril, cerca de Infanta y Carlos III otro local de 700 metros. Informan en la vidriera Arbol Seco y Peñalver 43656 8 oc.

SE alquila el local de Neptuno 215 entre Marqués González y Oquendo. Informan Teléfono M-9544. 43512 3 oc.

PARA NEGOCIO O COMERCIO CHICO

Se alquila el local de la casa recién construída Figuras número 51, entre Máximo Gómez y Corrales, precio de situación 25 pesos. La llave e informes en la bodega, para tratar Ramón Suárez, Cristina número 27 altos del café esquina a Concha. Teléfono I-2154. 42224 3 oct.

BUEN LOCAL PARA ESTABLECIMIENT O

Se alquilan en un precio razonable, los bien situados bajos de la casa O'Reilly 73, casi esquina a Villegas.

Informan en el establecimiento Ortopédico del lado o el Sr. Celso González. Aguiar 73. 43487 5 oc.

INFANTA número 90 por Zanja, se alquila un local con frente de seis puertas y entrada de camiones, propio para almacén o industria. Tiene el chucho de los Ferrocarriles Unidos al fondo por Salud. Informes: F. García Villegas, Infanta número 90. Teléfono U-2887. 43229 5 oct.

SE alquila hermoso local propio para establecimiento en Infanta entre Desagüe y Benjumeda, teléfono U-1177. 43111 9 oct

SE ALQUILA UN ESPLENDIDO LOCAL

en Aguacate 47, entre Teniente Rey y Amargura, se alquila un espléndido local a precio de verdadera ocasión; informan en los altos; teléfono M 5290. 42980 8 oct.

CALLE DEL OBISPO

en la mejor cuadra, se alquila un local espacioso, con vidriera y armatoste. Dirigirse a A. B. C. Apartado 718. 43823 4 oct.

14.—Barrios

BUEN LOCAL, REAL, 111

Se alquila en precio de situación y propio para cualquier clase de establecimiento y en punto céntrico y comercial. Informes: Real, número 139. "La Dichosa". 43632.—13 Oct.

(F) SE NECESITAN

17.—Criadas de mano y Manejadoras

SE necesita una criada de mano que sepa de costura, sea limpia y con referencias. Calle 8 número 46, entre 15 y 17, Vedado. 44164 4 oct

SE solicita en San Lázaro 476, altos, una muchacha española para ayudar a la limpieza y lavar ropa de poca familia. Teléfonos U-1808. $25.00. 44000 3 oc.

SE solicita una criada en la calle 23 entre C y D, número 292, Vedado, frente al Parque de Medina. 44026 3 oct.

19.—Cocineras

SE solicita una buena cocinera y repostera, que sea aseada y cumpla con su deber. Buen sueldo. Aguila 107. La Italiana. 44234 5 oct

EN Línea 136, altos, izquierda, entre 12 y 14, se solicita mujer formal, trabajadora y sola, que duerma en la colocación, para cocinar y lavar la ropa de una corta familia; se exigen referencias. Sueldo $25. 44179 4 oct

SE solicita una buena cocinera del país o peninsular para corta familia. No hay plaza. aTmbién se desea una peninsular de mediana edad para cuartos que sepa leer y coser con referencias. Calle 23 número 181 esquina a I. De 12 a 3. 44042 4 oct.

UNA cocinera del país, se solicita en la calle 23 entre Paseo y A., Vedado, frente al Convento. 43839 4 oc.

24.—Personas de ignorado domicilio

SE desea saber el paradero de Francisco Gómez Caballero, Avelino de los mismos apellidos y Elvira Gómez Caballero. Los solicita su cuñado Higinio Bouza, en Rizo número 24, Puentes Grandes, que aproximadamente hace diez meses residían en Manzanillo los dos primeros y Elvira en Chambas, Camagüey. 43667 1 oct

25.—Varios

SE solicita una joven peninsular para la limpieza y ayuda a la cocina. En la misma se solicita una joven que sepa coser a mano y a máquina para trabajar en taller. Informarán en Monte 333. Casa de Comercio. Cuatro Caminos. 44252 4 Oct.

SE solicita muchacha española que sea limpia y trabajadora. Sueldo $25.00. Informan en Damas 12. 44292 4 Oct.

COSTURERAS

Necesitamos dos costureras ya prácticas en la confección de cuellos y puños de camisa, otras dos prácticas también en máquinas de dos agujas, y varias más que conozcan y dominen las máquinas industriales de 1 sola aguja. Si usted no ha trabajado en taller y por consiguiente no está práctica en estas máquinas es inútil se moleste. Estévez 41 altos. 44203 5 Oct.

SOLICITO socio con 800 pesos o vendo el gran rastro "Las Américas". Gran oportunidad, garantizo doblar el dinero en tres meses. Salud 105, esquina Gervasio. 44303 5 Oct.

SEÑORITAS

Oportunidad para ganar más de sesenta pesos mensuales. Trabajo serio y decente, para dos señoritas que traigan dos cartas de recomendación de casa de comercio y una autorización, por escrito, de sus padres; para proponer nuestro artículo a las familias. Medias de seda pura Real Silk Hosiery Mills of Cuba Inc., Plácido número 3. Horas de 10 y media a 1 p. m. 44037 3 oct.

SOLICITO un matrimonio sin más familia para el cuidado de una casa de vecinos. No recomendaciones, pero sí garantía. Compostela 113. 44078 3 oc.

MEDICO

Convendría uno con bastantes horas disponibles para buen negocio en marcha que informará personalmente Sr. Sixto. Jesús María 33. 43958 3 oc.

SOLICITO socio que sea bodeguero para ponerse al frente de la bodega. Zanja núm. 96, esquina a Marqués González. 43883 3 oct.

SE NECESITAN

DENTISTA

Hace falta uno con bastantes horas disponibles para muy buen negocio, que informará personalmente señor Sixto, Jesús María, 33. 43900 3 oct.

SOLICITO agentes en el interior para vender un producto de fácil venta, necesario en toda casa. Envíe veinte centavos en sellos de correo al Sr. P. Asensio, Montoro 34, Pasaje número 2, Habana y le remitiré muestra. 44049 3 oct.

SE solicita un muchacho de 14 a 17 años, para una tienda. Tiene que conocer bien la Habana y tener referencias. Informan Compostela 42. La Inglesa. 43904 3 oct.

SOLICITO UNA PERSONA

que tenga muchos callos, para curarlo en un día con solo el costo de 99 centavos, sin dolor, de 7 a 9. Alfaro, Villegas número 44. 43857 29 oc.

26.—Agencias de colocaciones

AGENCIA de colocaciones. La primera de Aguiar, la mejor en su clase, la más antigua, la más formal y la que mejor personal tiene de todos los giros y clases. F. V. Aguilera 53. Teléfono A3090, de J. Alonso. 44035 5 oct

"EL IRIS"

Agencia de Colocaciones. Luz 59. Teléfono A-9132. Tenemos toda clase de servidumbre con buenas recomendaciones y servimos con rapidez. Teléfono A-9132. 40170 4 oct.

VILLAVERDE Y COMPAÑIA

O'REILLY 13

Teléfono A-2348. Unica Agencia que dispone de personal competente y recomendado por sus aptitudes, moralidad y referencias. Facilita cocineros, criados, jardineros, dependientes, en todos los giros, chauffeurs, fregadores, ayudantes, camareros y cuantos empleados necesiten se mandan a cualquier punto de la Isla. Villaverde y Ca. O'Reilly 13, Telf. A-2348. 43012 30 sp

LA HONRADEZ

Agencia de colocaciones, Zulueta 73. Teléfono M-2447. Necesito criados, buenos sueldos. 41930 16 oct.

"LA CARIDAD"

Agencia de colocaciones. Formalidad y buen servicio, de Julio Romero. Vives, 111, teléfono M-2835. 40744 8 oc.

LA CAMAGUEYANA

Facilita toda clase de servicios, cocineras y cocineros que hablan francés e inglés y en la misma un matrimonio lo mismo para la Habana que para el interior. Necesito cocinera y criadas ganando buenos sueldos y que sean competentes al trabajo, que traigan referencias y duerman en las casas. Acosta número 52. Teléfono A-8937. Servicio todos los días. 43699.—3 Oct.

(G) SE OFRECEN

27.—Criadas de mano y Manejadoras

SE desea colocar joven española para camarera o criada de mano, tiene referencias de casas particulares y hoteles de la Habana. Teléfono M-6114. 44293 3 Oct.

JOVEN española desea colocarse para criada de mano en casa de moralidad. Sabe cumplir con su obligación. Informan Calle L No. 117 y 119 entre 11 y 13, Vedado. 44268 3 Oct.

DESEA colocarse joven española, en casa particular o huéspedes, sabe servir bien la mesa. Casa formal. Monte 67. Teléfono A-6063. 44262 4 Oct.

UNA señora española de mediana edad desea colocarse de criada o manejadora, 10 de Octubre 294. Teléfono I-6853. 44280 4 Oct.

SE ofrece una muchacha de color para criada de mano o manejadora, duerme en el acomodo o para un matrimonio solo. Informe en el Teléfono M-2839. 44283 4 Oct.

DESEA colocarse una joven española para criada de mano y entiende de cocina. Informan en Empedrado núm. 12, habitación 6. 44177 4 oct.

DESEA colocarse una joven española para criada de mano. Sabe algo de cocina. Si es corta familia para las dos cosas. Tiene quien la recomiende. Informan en Teniente Rey 65, habitación No. 5. 44121 3 oc.

SE desea colocar joven española de criada de mano o cuartos desea familia de moralidad Calzada Columbia 8, frente al Paradero de Orfila. Teléfono F.O.-1584. 44009 3 oct.

DESEA colocarse una muchacha joven española de criada de mano. Tiene referencias. Informan San Martín número 14. Teléfono U-3630. 440363 oct.

DESEA colocarse una muchacha de criada de mano o de manejadora. Es de confianza. Tiene referencias de la casa donde trabajó. Informan San José 80. Teléfono A-6113. 44072 3 oc.

DESEA colocarse joven española en casa seria de criada de mano. Tiene buenas recomendaciones. Informan 5 y 16. Almendares. Teléfono FO-1718. 44025 3 oc.

DESEA colocarse una muchacha de criada de mano o manejadora. Llame al Teléfono F-2567. 44046 3 oc.

DESEA colocarse una joven española de criada de mano o manejadora. Sabe cumplir con su obligación. Tiene referencias. Informan en Salud 81 esquina a Escobar. 44039 3 oc.

DESEA colocarse muchacha española para criada de mano o para cuartos, lleva tiempo en el país, sabe cumplir con su obligación, preguntar por Carmen. Teléfono M-2312. 44048 3 oct.

DESEA colocarse una señora española de mediana edad de criada de mano o para limpieza de habitaciones. Tiene quien la garantice. M-4802. Vidriera del Hotel Roma. 44064 3 oc.

UNA manejadora de color desea colocación en casa de buena familia. Informan Acosta número 20-B, esquina Cuba. 44013 3 oct.

28.—Criadas de Habitaciones y Coser

ENTILLEGENT english speaking girl seeks position as Ladys maid or nurse with american or english, speaking cubans willing to travel teaches english. Calle 6 número 5 y medio entre 5 y 3, Vedado. Habana. 44004 3 oct.

JOVEN española de buen carácter, desea colocarse para cuartos o comedor. Es costurera. Sabe a la perfección sus obligaciones. Dirigirse personalmente a San Ignacio 12, al encargado. 44100 3 oc.

SE desea colocar una joven española para criada de cuartos o comedor, sabe cumplir con su deber y tiene buenas recomendaciones. Informan en Lagunas 73. María. Teléfono U-5931 44027 3 oct.

29.—Criados de mano

CRIADO de mano, joven, español, y con magníficas referencias, se ofrece para casa particular de primer criado. Sabe cumplir perfectamente su obligación, va a cualquier punto de la Isla. Informes teléfono A-2348. 44231-32 4 oct.

CRIADO para casa particular se ofrece joven con práctica y referencias de las casas en que trabajó. Informan Teléfono M-7057. 44062 3 oc.

JOVEN español ofrece sus servicios para criado de mano, con buenas referencias de casas que ha trabajado. Tel. U-5077 44106 3 oc.

SE ofrece un buen criado para comedor. Plancha ropa de caballeros. Tiene referencia. No tiene pretensiones. Teléfono A-3090. 44091 3 oc.

DESEA colocarse un primer criado para comedor, acostumbrado al servicio de buenas casas y tiene muy buenas recomendaciones de ellas. Informan en la calle M. esquina a 13. Teléfono F-1445. 44119 4 oct.

30.—Cocineras

DESEA colocarse peninsular de mediana edad; sólo para cocina; española y criolla; hace postres. Duerme fuera. 35 pesos. Tiene referencias. Teléfono I-1873. 44237 3 oct.

SE OFRECEN

SEÑORA de color desea colocarse de cocinera: sabe cocinar y es limpia y trabajadora; no duerme en la colocación y si es fuera del Cerro, viajes pagos. Informan Cerro 614. Telf. I-4309. 44182 4 oct.

SE desea colocar una cocinera española, tiene referencias, prefiere Luyanó duerme fuera. Informan en el Teléfono A-8816. 44277 3 Oct.

SE desea colocar una señora española de cocinera; cocina española y criolla; es limpia y formal. Sueldo $30. Informan Escobar 213, A-9617. Hace plaza. 44230 4 oc.

SE desea colocar cocinera española, con familia moral, práctica en su oficio, entiende de repostería. Tiene buenas referencias, no duerme en la colocación. En la misma se ofrece una joven de cocinera o cualquier otra cosa y duerme en la colocación. Tiene referencias. Informan Calle N No. 6 entre 13 y Calzada. 44250 4 Oct.

BUENA cocinera catalana. Trabaja bien Duerme en la colocación. Animas 18. Teléfono A-8641. 44082 3 oc

MATRIMONIO español desea colocarse ella excelente cocinera y repostera, él para portero, sereno o cualquier trabajo, plaza. También se desea una peninsular calle 15 número 251, bajos, entre F y Baños, Vedado. 44044 4 oct.

DESEA colocarse una buena cocinera de color para cocinarle a corta familia. Para más informes Tel. M-2067. 44101 3 oc.

31.—Cocineros

SE ofrece un cocinero de color; sabe bien su oficio y tiene quien lo garantice. Informan en Reina 107. Pueden pasar por ésta. Este está por 5 días. 44191 6 oct.

SE desea colocar un cocinero español en casa particular, fonda o casa de huéspedes. Informan Teléfono A-8816. 44276 3 Oct.

COCINERO repostero, joven, se ofrece para casa particular, con buenas referencias. Sale al campo. Informan A-3090 44059 3 oc.

DESEA colocarse magnífico cocinero y repostero, puede dar todos los informes que quieran, no se coloca menos de 80 pesos. Basarrate 34, entre San José y San Rafael A-3928. 43626.—4 Oct.

32.—Crianderas

SEÑORA española primeriza, de 22 años, se ofrece de criandera de leche entera. Su niño tiene dos meses y se puede ver, de 2 a 4. San Ignacio 74. 74181 9 oct.

33.—Chauffeurs

MECANICO chofer, joven, blanco, con 12 años de práctica ofrece sus servicios a particular o comercio, también va al interior, no tiene pretensiones. Informes garage "Maine", Vedado, Calzada 4, teléfono F-2626, pregunte por Ignacio. 44281 5 Oct.

CHOFER, joven, blanco, desea colocarse en casa particular, sabe manejar toda clase de máquinas, tiene referencias de casa particular. Llame al Teléfono A-6283, pregunte por Antonio. Horas de oficina. 44279 2 Oct.

SE ofrece chauffeur de mediana edad para casa particular o comercio. Tiene quien lo recomiende. Informan Teléfono F-2758. 44080 3 oc.

CHAUFFEUR español con 8 años práctica desea colocarse en casa particular. Tiene buenas referencias de donde estuvo colocado. Teléfono U-2233 y Teléfono I-5180 a todas horas. 44096 4 oc.

SE desea colocar un matrimonio español para chauffeur y cocinero o criada, jóvenes y trabajadores, con buenas referencias. Teléfonos I-6907 y X-1907, y un matrimonio de iguales condiciones, para encargados de casa decente. Pueden poner 500 pesos de garantía. 43608 5 oct

34.—Tenedores de libros y Oficinistas y Empleados de Oficinas

TENEDOR de libros con amplios conocimientos en contabilidad. Llevo libros por horas; hago balances, liquidaciones, etc Magníficas referencias. J. Cervantes. Prado 33. Teléfono M-6074. 44090 6 oc.

SEÑORITA española, instruída, educada sabiendo mecanografía se ofrece para trabajo de oficina, comercio o cosa análoga. También se haría cargo de la instrucción de unos niños o acompañar señora y ayudaría a coser; pocas pretenciones. Tiene buenas referencias. Informan Teléfonos F-2994 o A-9211. 43835 3 oc.

TAQUIGRAFO experto español, inglés, alemán y tenedor de libros se ofrece para tomar dictados y llevar libros en horas desocupadas. Teléfono F. O. 1626. 43649 3 oct.

35.—Varios

DESEA colocarse muchacho 18 años, español, aprendiz mecánico, ayudante de chauffeur. No tiene pretensiones; desea trabajar para aprendiz. Llamen al teléfono A-0078. Pregunten por Manuel Díaz. 44197 4 oct.

UN joven español desea colocarse en casa particular, de portero, de criado de mano o para manejar un elevador; sabe servir a la rusa; es honrado y trabajador y tiene buenas referencias. Informan en O'Reilly 22, altos, teléfono A-7396. 44211 4 oct

DESEA colocarse dos jóvenes españoles en casa de moralidad. Prefieren juntas. Teléfono I-2610. 44256 4 Oct.

DESEA colocarse joven español para camarero de hotel o comedor en casa particular, práctico y con referencias; sale al campo, pregunten por Eugenio. Teléfono A-3318. 44251 4 Oct.

SE desea colocar un matrimonio español en casa particular. Tiene referencias. Informan teléfono A-8816. 44275 3 Oct.

DESEA colocarse una joven española para cuartos o comedor en casa de moralidad. Para más informes al teléfono A-1765. 44286 4 Oct.

AVISO

Experto carpintero con taller le ofrece su servicio para obras y reedificaciones en general. Ordenes I-7381. Felipe Veitia. Precio de situación. 44167 17 Oct.

SE ofrece un señor de mediana edad para portero de casa particular. Tiene referencias. Presidente Zayas número 49. 44151 4 oct.

EN Línea 136, altos, izquierdo, entre 12 mano u otro cualquier cosa. Calle 17, y Baños, o teléfono F-1520. 44163 3 oct.

SE desea colocar un joven español de 18 años de edad, en casa particular o dependiente de café. Informan, Lamparilla, 71, altos. Amador Cuervo. 44169 3 oct.

SE ofrece una mujer para limpieza por horas, o para lavandera; es formal. Buenas referencias. Sol 92, M-1860. 44176 3 oct.

ENGLISH speaking woman desires position as washer or general house work with american or english. Speaking cubans. Calle 6 número 5 y medio, entre 5 y 3, Vedado, Habana. 44005 3 oct.

DESEA colocarse un joven español de dependiente o criado de mano. Tiene buenas referencias. Informes Lealtad y San Miguel. Lechería. 44073 3 oc.

REFINED educated light colored girl capable of teaching correctly desires position as nursery governess can teach shros hand land typing if desired. Pasaje M. Sánchez No. 20, Vedado, between 6 and 8. 44074 4 oc.

JOVEN española desea colocación para limpiar. Lleva algún tiempo en el país. Informan Concepción de la Valla 19, bajos. Teléfono A-8271. 44056 3 oc.

A LOS MAESTROS DE OBRAS

Deseo fabricar dos accesorias en mi solar. Doy como parte de pago un magnífico automóvil. Marqués González letra I entre Carlos III y Estrella. 44112 6 oct.

(H) COMPRA Y VENTA DE FINCAS

36.—Urbanas

VENDO una casa de construcción moderna, de dos plantas, a dos cuadras de la calzada del Monte; tiene dos años de fabricada, no trato con corredores. Informa su dueño, en El Modelo, Monte 135. 44224 4 oct.

MODERNA CASA A PLAZOS

Repartos Almendares, prolongación del Vedado a Marianao. Vendo bonita casa rústica, sin estrenar. Con $1,000 de contado y $55.00 al mes. Tiene jardín, portal, sala, dos dormitorios, baño intercalado, hall, comedor, cocina, cuarto y servicio de criados. Su dueño en el Teléfono FO-1097. 44200 3 Oct.

FINCAS URBANAS

COMPRA Y VENTA DE CASAS TERRENOS Y FINCAS RUSTICAS

DINERO EN HIPOTECA

MENDOZA Y CA.
Corredores
Obispo 63. Habana.

Dirigirse al Sr. Cruz Muñoz
Teléfono M-6921.
Horas, de 9 a 11 a. m.
E 2140 ind 1 Sp.

VEDADO

En la calle B, se vende una magnífica casa de construcción moderna, de dos plantas con sala, gabinete, comedor, cocina, garage, cuarto y servicio para criados en los bajos y cinco habitaciones en los altos. Renta $175. Precio: $38.000. Informan: Habana 82, teléfono A-2474. 44188 3 oct.

VEDADO

En la calle 6, próximo a 23, se vende una casa de construcción moderna con 13.66 metros de frente y consta de sala, recibidor, comedor, cuatro hermosas habitaciones, garage, cuarto y servicio para criados. Precio $25.000. Informan, Habana 82, teléfono A-2474. 44190 3 oct.

VEDADO EN 23 $12.500

a media cuadra de la calle 23, casa con sala, comedor, tres habitaciones, dos baños, cuarto para criados. Llame al Teléfono FO-7698. Gerardo Mauriz y pasaré a informar.

VEDADO G, ESQUINA

la mejor esquina de fraile de la Avenida de los Presidentes. Llame al FO-7698 y pasaré a informar.

VEDADO CHALET PRECIOSO

en lo mejor del Vedado, lindísimo chalet con todas comodidades. Llame al FO-7698 Gerardo Mauriz y pasaré a informar. 44001 5 oc.

VENDO chalet sin estrenar Loma Chaple, Víbora. Por 11.000 pesos contado y 8.000 pesos plazos, 6 0|0 interés. Diez minutos Habana. Construcción primera; garage, jardín, terrazas. Jamás falta agua. Avenida Morell, frente calle Alfredo Zayas, fondo Calzada. Llave al lado No corredores. 44038 3 oc.

$4.950 mas $3.500 a pagar en ocho años casa Víbora, cinco habitaciones, agua caliente o permuto por solar. I-6441 de 8 a 10 noche. 44105 3 oc.

SE venden dos casitas en Marianao y un solar de esquina. Pago al contado. Las casitas son nuevas. Se dan muy baratas. Informan San Rafael y Basarrate, altos de la bodega. Sr. Rego 44007 3 oct.

COMPRO

sin intervención de corredor, una casa moderna en el Vedado que no pase de $30.000 y desde Línea hasta la calle 25. Diríjase al apartado 491. Habana. 43877 7 oct.

SE venden las dos casas Máximo Gómez 493 y 495, cuadra de la esquina de Tejas el mejor punto de la Habana, 11 m. por 32. También se ceden para algún negocio. Informes: su dueño. Monte 386 altos. 43753 4 oc.

SE vende casa moderna en lo mejor de Mendoza, a media cuadra de la línea Estrada Palma entre Goicuría y J. Delgado. con sala, portal, terraza, tres habitaciones, baño intercalado completo, comedor, cocina amplia y servicio de criados, entrada garage, mucho terreno al fondo, preparada para dos plantas o más si se quiere. Informan en la misma. No se trata con corredores. 43851 4 oct.

GABRIEL PRATS Y COMPAÑIA

Fabrican casas de mampostería y cielo raso, con portal, sala, comedor, un cuarto, cocina y servicios, en $1.500. Telf. I-4493. 43438 27 oc

ESQUINA con establecimiento, fabricación moderna, de más de trescientos cincuenta metros, con contrato garantizado por cuatro años, la vendo en $18 250. En el Vedado calle Baños casi esquina a 23 casa de cuatro habitaciones grandes, jardín, portal, sala, galería, baño completo, cuarto y servicio de criados, cocina y traspatio, precio $14,750. Informa García, no corredores. En la peletería El Lazo de Oro, Manzana de Gómez donde venden los zapatos más baratos que en fábrica. 43194 3 oct.

VENDO 3 ESQUINAS

dos viejas y una moderna en dos calles más comerciales de la Habana. Rentan en un recibo el 9 0|0 libre, vendo en Reina una casa 500 metros, renta $500 en un recibo en $73.000. Agua redimida 4 plantas y 28 departamentos. Informes Amistad 136. Teléfono A-0379. García. 41111 10 oct.

VENDO esquina de Escobar y Estrella número 130 y 132; 12x18, el metro 140, dueño Mercado Tacón 43 (peletería) 42622 6 oct.

37.—Rústicas

VENDO finca de 69 1|2 caballerías. Casa vivienda, de trabajadores, caballeriza. Alfarería produciendo 50,000 ladrillos mensuales. Río con muelle, casa y caseta. Mucha comunicación. Precio: $100,000.00. Alfredo Valdés, Reina 68. Teléfono M-3199. U-H 44300 3 Oct.

FINQUITAS EN ARROYO ARENAS

Pueden adquirirse en ese punto inmejorable, muy alto, frente a carretera, lotes de terreno desde 5,000 metros para fincas de recreo. Comunicación barata y fácil por tren y guaguas. Forma de pago: 20 por ciento al contado, resto en 48 meses. Plano y demás comodidades en Habana 82, teléfono A-2474. 42948 23 oct.

(I) COMPRA Y VENTA DE SOLARES YERMOS

VEDADO

En la calle 21, en la acera de la sombra. Se vende una bonita parcela de 13.50 de frente por 28 metros de fondo, muy apropósito para edificar un chalet o pequeña residencia. Informan Habana 83, teléfono A-2474. 44189 3 oct.

SE cede el contrato de un hermoso solar en la Ampliación de Almendares, calle 12 casi frente a la Fuente Luminosa; mide doce varas de frente por 46 de fondo, en total 522 varas. En el Vedado, J. esquina a 17, informan. Teléfono F-1352. 44210 3 oct.

SOLARES A PLAZOS

Próximo al Hotel Almendares y al Tranvía de Playa. Vendo diez bonitos solares de centro, de 9.43 varas de frente, por 29.48 de fondo. Con 139 de contado y 15 mensuales cada uno. Precio a 5 vara, y vendo dos esquinas de 11.79 por 29.48. Con $200 en mano y $20.00 al mes. Para verlos llamen al Teléfono FO-1097. 44199 3 Oct.

SE VENDE

Peñalver 60, Solar, compuesto de 8 varas de frente por 40 de fondo. Verdadera oportunidad para hombres de negocios. Informan: Ramón J. Martínez y Pedro Benjamín del Cañal. O'Reilly 11. Teléfonos M-4905 y M-8288 y José Llanusa, Mercaderes 11. 44102 3 oct.

SE vende un solar en el Ensanche Habana próximo a Carlos III. Informan Teléfono F-5581. 43997 5 oct.

DESEO comprar un solar en Almendares o en la Sierra, pago de contado, precio de situación, Rodríguez, Manzana de Gómez 547. M-4858. 44043 5 oct.

MUY barato se vende magnífico solar de 20 por 47 varas, calle 6 entre 8 y 10, Reparto Almendares. Informa su dueño, teléfono M-6814. 43837 4 oct.

SOLARES YERMOS

SOLARES A CENSO

Vedado. Vendemos solares en las calles 22, 24, 26, 28, 30 y 32, calles 25, 27, 29, 31, 33 y 35. Solares de todas medidas. Manzanas para Industrias. Con urbanización completa. Buena titulación. Informa: Luis F. Kohly. Manzana de Gómez No. 206. Teléfono A-0383. 44060 14 oc.

REPARTO COLINAS Y RIBERAS del Rio Almendares, calle 23 Puente Almendares. Vendemos solares de todas medidas en la parte más alta de Marianao, lindando con las orillas del Rio Almendares. Solares a Censo. Informan Luis F. Kohly. Manzana de Gómez 206. Teléfono A-0383. 44061 14 oc.

REPARTO Almendares. Negocio verdad. En lo mejor del Reparto vendo un solar que mide 10 por 45. Tiene fabricado dos habitaciones con su gran comedor, una buena cocina y sus servicios, todo de azotea, patio cementado, todo por $3.000 Solo $1.500 y el resto en hipoteca. Teléfono FO-1409. González y FO-1719. 44084 5 oc.

OPORTUNIDAD

Cedo en la Playa de Marianao, cerca de dos Caballerías de tierra sembradas de millo, yerba del Paral, etc., cercada con casas, aguadas, vacas, bueyes, aperos de labranzas, gallinas, guineos, palomas, cochinos. Renta $25. Informan Café Arena Vedado. Línea y 18. 43598 3 oct.

VENDO esquina de fraile en 23, Vedado, con medida ideal; 25 por 30 a precio de situación. Teléfono U-4217. 43243 3 oct.

SOLARES

Vendemos a plazos solares bien situados. Grandes facilidades de pago.
MENDOZA Y CA.
Obispo 63. Telf. M-6921.
E 2135 ind 1 Sp.

21 entre C y D, se vende terreno de 22.65 x 50, llano y de sombra. F-4252. 41925 16 oct

VENDO terreno de 26.30 metros de frente por 20 metros de fondo. José Antonio Saco entre O'Farrill y Patrocinio. Sola tercera parte al contado. Informa señor Roque. Droguería Sarrá. M-6263. 43778 5 oc.

VENDO, casi regalados y con facilidades de pago, una esquina 25x25 a una cuadra del tranvía Juan Delgado en el Reparto Mendoza. También cerca del tranvía 25x47 llano y a la brisa. Se fracciona. En el Country Club con frente a la Gran Avenida 5.029 metros. Se fracciona. Véame y hará negocio. Dr. Reyes San Rafael 57. 43790 3 oc.

VENDO vidriera de tabacos, cigarros, quincallería, y billetes de Lotería, buen contrato, muy poco alquiler y con buen porvenir. Muy poco dinero. Informes a todas horas en el Hotel Diligencias, Jesús María núm. 132 y Egido. 43894 3 oct.

(J) COMPRA Y VENTA DE ESTABLECIMIENTOS

GANGA vendo la meor fonda de barrio, surtida de todo, precio $1,000, si el que la compra no le gusta a los tres días la puede devolver. Informan Mercado Unico, casilla número 31, José María. 44311 5 oct.

SE vende una bodega en Jesús del Monte; es una ganga en 1.800 pesos. Informan en Santa Irene número 41, altos, de la bodega, señor Dorado, por disgusto de socios. No corredores. 44206 5 oct.

SE vende casa de huéspedes con ocho habitaciones amuebladas, alquilada a hombres y con veinte al comedor. Casi regalada, por tener que atender otro negocio. Informa Compostela 94, segundo piso. 44213 16 oct

FONDA

Se vende preparada para café, punto inmejorable. Muy barato, su dueño enfermo. Vista hace fe. Informes Someruelos No. 3 entre Monte y Corrales. 44245 9 Oct.

BODEGUEROS, tengo dos o tres negocios para principiantes como socios o hacerse dueños con poco dinero. Véame de 2 a 5 tarde, bodega señor Menéndez, Lacret y D'Strampes. 44153 4 oct.

SE vende una gran carnicería por enfermedad de su dueño. Se da en $700; cinco años contrato. Informes bodega señor Menéndez, Lacret y D'Strampes. 44154 4 oct

POR asuntos de familia se vende una vidriera de tabacos y quincalla, billetes de Lotería. Vale $2,000 y se da en 1,200 Informan Máximo Gómez 331, posada. 44045 6 oct.

VENDO la gran frutería de Animas y Consulado por la mitad de su valor y se dan facilidades de pago propia para el que quiera trabajar. No trato con palucheros. Su dueño. Adolfo Fernandez. 44057 3 oc.

COMERCIANTES. Un café, cantina y lunch, buena esquina, contrato, todo $150 Pasaje B y C No. 7. Buena Vista. Teléfono FO-1187. 44085 3 oc.

HORROROSA GANGA

Por hallarme enfermo en la Quinta hace seis meses y tener que embarcarme en seguida vendo café, bodega, lunch y gran despacho de gasolina en la mejor calzada de la Habana, 7 años contrato $40 alquiler. Tiene vivienda, venta diaria $70 Informes dueño. Quinta La Covadonga. Manuel Valle No. 21. 44116 3 oc.

BENJAMIN GARCIA

Corredor

Compro y vendo bodegas, cafés, cantinas propiedades, dinero en hipoteca, vidrieras de tabaco, hoteles casas de huéspedes Cambio bodegas por otras, cafés también por propiedades. Hago toda clase de operaciones. Doy mucha facilidad de pago. Si quiere informarse: Amistad 136. Teléfono A-0379, de 9 a 4. Benjamín.

VIDRIERAS DE TABACOS

en venta. Vendo una que garantizo 40 pesos diarios de venta sin los billetes y la doy en $2.000. Vendo otra en $1,000 y vende $20 diarios. Aprovechen esta ocasión que valen el doble. Las dos están en la mejor calle de la Habana. El primero que venga la compra. Informes: Amistad 136. García.

VENDO BODEGA

en la Ceiba en $5.500, con $3.500 de contado que vale el doble, venta diaria $80; comodidades para familia; no paga alquiler, 5 años contrato y vendo otra en Pogolotti, paradero de guaguas, venta igual y el mismo precio. Venga a verme en seguida. Si usted la ve la compra Informes: Amistad 136. García.

ATENCION BODEGUEROS

Cafeteros. ¿Quieren vender o cambiar de barrio? Venga a verme. Cambio en seguida, cafés por bodegas y por fincas y las vendo en 24 horas. Amistad 136. García. Teléfono A-0379.

HUESPEDES Y HOTELES

Vendo una en Galiano en 1.500 pesos; deja al mes 400 pesos; los muebles lo valen. Tiene 18 habitaciones; 5 años de contrato y gran comedor. Informes Amistad 136. Benjamín García.

VENDO 4 LECHERIAS

una Belascoaín en $4.000 con $2.000 de contado, venta diaria $70; vendo otra en $900 y vendo dos más, locales modernos según lo exige la Sanidad. Informes en Amistad 136. García.

CAFES VENDO

uno en $28.000; otro en $26.000; otro en $45.000; otro en $80.000; otro en $18.000 Tengo de menos precio. Todos facilidad de pago. Tengo cantinas. Admito socios para los mismos. Hay café de estos que se venden que dejan al año $18.000 de ganancia. Se hace ver. Informes Amistad 136. Benjamín Garcaí.

VENDO LA MEJOR BODEGA

cantinera, buen contrato, venta diaria 185 pesos, local para 4 familias, no paga alquiler, 13.000 pesos, con 6.500 pesos de contado que los hay de existencias; 5 años contrato, la casa para dos socios que quieran hacerse ricos, no hay mejor casa, está en Calzada. Informes en Amistad 136. Benjamín García. Teléfono A-0379. 41111 10 oct.

SE vende una bodega buena barriada, poco alquiler, a precio de situación. Informan Cortina y Milagros, Víbora. 43484 4 oct.

ESTABLECIMIENTOS

BODEGAS CANTINERAS, CAFES, BARRAS, LECHERIAS. INFORMES GRATIS: SUAREZ CERRO, 537, ENTRE TEJAS Y BUENOS AIRES

Dinero en hipoteca. Descuento pagarés sobre bodegas. 43825 14 oct.

BARBEROS. En Obrapía 91, informan de la venta de barbería 3 sillones blancos. Precio de situación. De 7 a 7 1|4 p. m. y 7 1|2 a. m. 43843 14 oct.

BODEGA. Urge venta por tener negocio bodega Ingenio, en el corazón de la Habana, sola en esquina; no tiene competencia. Trato directo con el dueño, contrato público queda 7 años y seis no paga alquiler y 50 pesos entrada mensual, venta promedio 50 pesos diarios, víveres y cantina al contado, no fiado. Informan Consulado 75, alto. Francisco López. 44120 4 oc.

TALLER DE VULCANIZACION

Se vende completo con aparatos, gran marca, Hay Wood con todos materiales por embarcarse. Misión, número 8, entre Economía y Cárdenas. 43627-29.—3 Oct.

AVISO A LOS COMPRADORES

Bodegas de todos precios, cafés, fondas, cafés con fonda, cafés con restaurant, cantinas y lecherías. Informaciones verdad, comprobables. Si el comprador realiza la compra nada tendrá que pagarme. Precio de situación. Mi nuevo domicilio San Miguel 125, bajos entre Gervasio y Escobar. U-1802. Manuel Llenín. 43505 7 oct.

BODEGA y finca se vende muy barata, buen barrio, bodega, sola en esquina, se vende junta o separada por asunto de familia, cerca de la calle. Fábrica. Informan en Cueto y Santa Ana, bodega, no corredores. 43716. 6 Oct.

SE VENDE GRAN CASA

de huéspedes en punto muy céntrico para informes, vidriera de tabacos de Neptuno y Galiano. Antonio Paz. 43519 5 oc.

VENDO bodega cantinera en el centro de la Habana. Informes Zaragoza número ... El dueño. 43215 8 oct.

CARNICERIA se vende, la mejor de Batista; vende media res. Informan en la misma, B y 12, Batista. 42794 22 oct.

VENDO en proporción una tienda de campaña, con lonas en buen estado, compuesta de 80 sillas, 2 aparatos carburo, gradas y demás enseres; propia para circo u otro espectáculo. Todo se encuentra en Durán, provincia de la Habana. Informan Ludeiro y Vigil, Durán. 43831 4 oct

BODEGA CANTINERISIMA

En 10,500 pesos bodega sola en esquina, muy cantinera, aseguran vender ... pesos, mitad de cantina, Calzada de Infanta, alquiler baratísimo, largo contrato. Informes San Miguel 125. U-1802, entre Gervasio y Escobar, señor Llenín 42908 3 oct.

(K) COMPRA Y VENTA DE ANIMALES

MULOS, VACAS Y CABALLOS

Recibimos el lunes 75 mulos de superior calidad y propios para toda clase de trabajos. Tenemos mulos de uso y bicicletas nuevas, muy baratas. También recibimos 50 vacas Holstein y Jersey de lo más fino que se importa para Cuba, muchas de ellas registradas de pura raza. Tenemos caballos finos de Kentucky, marchadores y de trote a precios muy arreglados. Visítenos y saldrá usted complacido. Vendemos a precios sin competencia. Harper Bros. Calzada de Concha 11 esquina a Fomento, Luyanó, Habana. 41613 14 act.

(L) AUTOMOVILES

39.—Venta

OPORTUNIDAD por embarcar, vendo mi Chevrolet del 25, muy barato, puede verse en garage "Manatí", Carlos III 12. 44284 5 Oct.

EN magníficas condiciones doy un Hudson de 7 pasajeros y 6 ruedas de alambre, en $350, por no poder su dueño atenderlo. Corrales núm. 217, bajos. 44148 4 oct.

CUPE 4 PASAJEROS

Se vende en precio de ganga, un cupé de 4 pasajeros Oldsmobile de seis cilindros, en perfectas condiciones de funcionamiento, pintura y gomas, etc. Verlo en Prado y Genios. Casa Miles. 44097 4 oc.

VENDO un Dodge del 25, balon, en buenas condiciones. Se puede ver en Paseo y Calzada. Piquera, Vedado. 43915 3 oc.

CHEVROLET ULTIMO MODELO

Se vende uno completamente nuevo, con facilidades de pago y poca cantidad de contado. Vea otros modelos abiertos o cerrados en el salón y Exposición de E. W. Miles. Prado y Genios. 43949 3 oc.

SE vende un automóvil Benz de 14 ... caballos, acabado de ajustar, precio módico. Informan en el taller Benz. Lombillo y Ayesterán. Teléfono M-2213. 43673.—6 Oct.

VENDO MOTOCICLETA

"Harley Davidson" modelo 1925, como nueva y a prueba, baratísima. Véase en Neptuno, 217 y 19, mueblería. U-1410. 43828 7 oct

SE vende un camioncito Ford; sólo tiene dos meses de uso; es una verdadera ganga. Para verlo, Jesús del Monte 57. 43516 3 sp.

HERMOSO CUNINGHAH

Hermoso Cunningham en magníficas condiciones, siete pasajeros, cuatro amortiguadores Westinghouse, dos escapes, pintura de fábrica, se vende, facilidades en el pago. Verlo en garage de Morro ... Preguntar por Alejandro. Si lo ve lo compra. 43478 3 oc.

SE vende o se alquila un camión Dodge cerrado propio para víveres o cigarros está casi nuevo, se da barato y facilidades de pago. Informan Sol número 19... Teléfono M-4736. 42973 3 oct.

SE venden dos camiones White de cinco toneladas, con carrocería, se dan facilidades de pago. Informan Blanco de Córdova, Cuatro Caminos. Verlos en San Pablo y Vista Hermosa. Cerro. 42730 6 Oct.

AUTOMOVILISTAS

Comprando máquina usada o vendiendo hágala repintar y ponerla como nueva baratísimo. Arreglamos encendido, carburación, cargamos acumulador, baratos hasta enseñamos a manejar si no sabe sacándole título. Centro Automovilista San Lázaro 360 casi esquina a Belascoaín. 42578 5 oct.

40.—Reparaciones y Accesorios

LA UNICA CASA QUE SE DEDICA A LIMPIAR AUTOMOVILES EN LA HABANA

Tenga su carro limpio y pintado. Nosotros se lo haremos, en poco tiempo y verá que queda mejor que en otros lugares a más bajo precio. P. C. Altman. Aramburu 2. Teléfono U-2052. 42470 20 oct.

(LL) DINERO EN HIPOTECAS

41.—Se ofrece

SE dan dos mil pesos para hipoteca. Informan San Rafael y Basarrate, bodega. Rego. 44008 3 oct.

DINERO para hipotecas al tipo más bajo de plaza, en todas cantidades, con la mayor reserva y prontitud. Miguel F. Márquez, Cuba 50. E 2102 ind 1 sep.

HIPOTECA. $500 a $4.000, sin comisión. Habana, Repartos, $5.000 a $50.000, lo mismo segunda hipoteca; voy a domicilio. Neptuno 23, "Campoamor", 9 a ... Díaz. 43462 5 oc.

M.E.C.D. 2016

DINERO E HIPOTECAS

DINERO

En pignoraciones sobre joyas, interés económico y en todas cantidades. La Nueva Mina, de Bahamonde y Fernández, sucesores de Ricardo Rivera, Bernaza 8. Teléfono A-3662.

E 2399 30 d 1 oct.

HIPOTECAS

En grandes y pequeñas cantidades en primera y segunda hipotecas al mejor tipo de plaza, sobre casas construídas y en construcción en la Habana, Marianao y sus repartos, también sobre fincas rústicas y solares yermos, brevedad y reserva, Martínez y Prieto, O'Reilly número 23, de 10 a 12 y de 3 a 5, teléfono A-6951.

E 2248 30 d 15 sep.

G. DEL MONTE

Dinero para hipoteca al 7 por ciento. Habana 82, Teléfono A-2474.

42949 23 oct.

CLAUDIO R. ARELLANO

Dinero en Hipoteca

Tel. A-8297. Cuba, 50.

E 2138 ind 1 Sp.

$31.000 AL 7%

Doy en hipoteca, también tengo $12.000.

JORGE GOVANTES

San Juan de Dios 3. M-9595. A-5181.

40612 7 oct.

42.—Se toma

NECESITO $350 sobre alquileres; pago 15 pesos mensuales de interés. I-6441. 44236 3 oct.

TOMO $10.500 en primera hipoteca al 9 por ciento sobre tres magníficas propiedades. No intermediarios. Informan Suárez 15, mueblería. 44218 4 oct.

TOMO en primera hipotecas con mucha garantía de buenas casas $5.000, $3.000 $8.000 y $15.000. Pago el ocho y nueve por ciento. No trato con intermediarios. Informan en Animas y Consulado, bodega. Adolfo Fernández. 44058 3 oc.

PRESTAMO al garrote. Tomo $3.500 escalonados para terminar 16 casitas de cielo raso y devuelvo $5.000 a los seis meses. Garantía excelente. Véame y hará negocio. Santa Felicia 1 entre Luco y Justicia, obra en construcción. Hermida. 44107 4 oc.

SE toman $12.500 en primera hipoteca al 18 0|0 anual. Garantía 24 casitas de cielo raso, 16 próximas a terminarse. Se informa al prestamista en la obra Santa Felicia número 1 entre Luco y Justicia a cinco cuadras de la calzada de Jesús del Monte. 43156 4 oct.

(N) COMPRA-VENTA DE OBJETOS VARIOS

SE vende por estar enfermo el dueño, una mesa billar con buen contrato en uno de los mejores cafés de Jesús del Monte. Para más informes, San Lázaro y Marina, de 2 a 12 p. m. Café El Escorial. 44180 7 oct

SE venden dos mesas de billar hechas en el país, una de palos y otra de carambolas. Informan en Paula 85. 44228 11 oct

SE vende una magnífica vidriera situada en lo mejor de la Habana. Informe: M-3386. 43634.—3 Oct.

SE VENDE

Un aparato de radio marca Zenit, con amplificador y bocina, una máquina de escribir Hamnon múltiple y un fonógrafo grande de bocina en Línea 85 esquina a 4, entrada por 4, Vedado. 43498 5 oc.

SE venden unos armatostes y mostradores en Monte 372. Teléfono U-5156. 43578 3 oc.

UNA buena máquina de planchar se vende por no necesitarla. Puede verse en Carmen 46, tintorería. 43463 5 oct.

ARMATOSTES Y VIDRIERAS

Se venden unos armatostes propios para bodega, completamente nuevos, se dan baratos, también los hacemos nuevos en todos estilos y para todos gustos, se dan facilidades de pago, también vendemos una reja de un Banco propia para cualquier oficina. Calzada del Cerro número 540 por Arzobispo. Teléfono I-4550, carpintería. 43217 10 oct.

VENTA FORZOSA

Vendo 7 vidrieras, 2 mostradores, 5 propias para tintorería, tren de lavado o modista. Casi regalado porque necesito el local. Cerro 608 a todas horas. 43251 4 oct.

AVISO. Vendemos cajas de hierro, sillas de Viena, nuevas y de uso; Apodaca 58, entre Suárez y Revillagigedo. 43046 3 sep.

COMPRAMOS cajas de hierro, vidrieras, muebles de oficinas y Victrolas; avisen al teléfono M 3288. 43045 3 sep.

VENDEMOS tres ventiladores de paletas de corriente 110 y 220, nuevos completamente y muy baratos; Apodaca 58, entre Suárez y Revillagigedo 43044 3 oct.

GANGA. Se venden vidrieras mostrador y de lunch, y de todas clases y tamaños; Apodaca 58, entre Suárez y Revillagigedo. 43043 3 oct.

QUEMAZON. Vendemos máquinas de escribir Remigton, Oliver y Underwood, carro grande y chico; burós de caoba y roble planos y de cortina; Apodaca 58, entre Suárez y Revillagigedo. 43047 3 oct.

(Ñ) ENSEÑANZAS

AL COLEGIO

El joven Norberto Fuentes, 16 años, hijo del doctor Sebastián Fuentes, de Línea y 4, Jesús María, al Colegio Porter Military Academy, $600, para estudios de inglés, comercio y tácticos militares, salió por el colegio el día 27 de Septiembre. Beers and Co., Agentes de Colegios. O'Reilly 9 1|2, Dept. 9, Agencia antigua y acreditada. 44217 4 Oct.

UNA señorita americana que ha sido durante algunos años profesora de las escuelas públicas de los Estados Unidos, quiere algunas clases porque tiene varias horas desocupadas. Dirigirse a Miss H. Línea 105. 44246 16 Oct.

ENSEÑANZAS

¿QUIERE GANAR $150.00 EN ADELANTE?

Aproveche su tiempo, que no le pesará.

TENEDURIA, CONTABILIDAD Y ANALISIS

Empiece llevando un juego completo de libros, pues es ciencia esencialmente práctica y abandone las teorías confusas. Curso y experiencia en tres meses.

TAQUIGRAFIA "PITMAN"

(EN ESPAÑOL E INGLES)

EN TRES MESES, TITULOS DIRECTOS AUTORIZADOS POR ISAAS PITMAN & SONS.

INGLES, MECANOGRAFIA, ARITMETICA MERCANTIL, CALIGRAFIA, ORTOGRAFIA, ETC.

Garantizamos magnífico empleo; Graduados colocados este mes: Pedro Lens, Adela Cases, René López, Seymour Wills y otros.

ATENCION ESTRICTAMENTE INDIVIDUAL
(También por correspondencia)
E. F. TIZOL
(Perito taquígrafo contador)
Profesor del Comercio
Teléfono A-6794.
Nueva del Pilar 31, esquina a Clavel, cerca de los Cuatro Caminos.

44170 1 nov.

CLASES de Mandolina, banjo, bandurria, laud, mandola, guitarra. Marcelino Valdés Alvarez. Exdirector de célebres estudiantinas. Estrada Palma y Goicuria. Teléfono I-7144. 44267 4 Oct.

PROFESORA DE INSTRUCCION

elemental y superior, con muy buenas referencias, se ofrece para dar clases a domicilio. Avisos al teléfono U-1473. 44258 6 Oct.

PROFESOR PARTICULAR

Con título académico y doce años práctica, da clases a domicilio de Primera y Segunda Enseñanza, Bachillerato, Veterinaria, Normal, etc. Devuelve el dinero si el alumno no adelanta y cobra lo mismo por uno que varias hermanos. Teléfono M-1295. 44304 4 Oct.

COLEGIO "LA GRAN ANTILLA"

De 1a. y 2da. Enseñanza

Incorporado al Instituto Provincial

Director:

José Ma. Peiró

Se admiten internos, medio internos y externos.

Calle 6 número 9, Vedado.

Teléfono F-5069.

E2400-30d. O1º

ACADEMIA COMERCIAL "ROOSEVELT"

Jesús María 121. Tel. M-4082

TENEDURIA DE LIBROS

Cuatro meses, 2 horas diarias $7.50 al mes.
Seis meses, 1 hora diaria $5.00 al mes.

TAQUIGRAFIA PITMAN

Métodos completamente modernos, cuyo aprendizaje garantizamos $4.00 al mes.

INGLES COMERCIAL

Una hora diaria, $5.00 al mes.

MECANOGRAFIA

Sistema completamente al tacto $3.00 al mes.

ARITMETICA, GRAMATICA Y CALIGRAFIA

Curso especial, 3 horas diarias $5.00 al mes. Clases en privado.
Descuentos al alumno que se matricule antes del día 5 y estudie más de una materia.
Visítenos; su visita nos honra. Pida folleto y lo enviamos gratis. 44131 5 oc.

SEÑORA CANADIENSE

Con larga experiencia como profesora de inglés, en Cuba, ofrece sus servicios al público. Tiene inmejorables referencias. Informes: Mary Crisp. Teléfono U-1508. 44031 15 oct

ACADEMIA NACIONAL DE ESTUDIOS COMERCIALES

(Antigua de Arcas)

Sol 109. Teléfono A-8632 Habana. Clases diurnas y nocturnas de Aritmética Mercantil y Teneduría de Libros por los sistemas más modernos. Nuestros títulos de Tenedor de Libros es garantía para el comercio, industria y banca de la República. Inglés y Mecanografía. Admitimos pupilos. Pídase prospecto. Precios razonables. 44047 15 oct

SEÑORITA DIPLOMADA

Extranjera se haría cargo de la instrucción de unos niños. Enseña también francés. Informes Teléfono I-2865. 44087 3 oc.

ACADEMIA DE BAILES

Amistad 140, altos, la que garantiza la más completa enseñanza en toda clase de bailes. 43642.—6 Oct.

COLEGIO "SAN ELOY"

Primera enseñanza Preparatoria. Bachillerato. Idiomas y Comercio. El Colegio más saludable de la capital. Quinta San José de Bella Vista, a una cuadra de la calzada de la Víbora, pasado el crucero. Ventilados dormitorios, espaciosas aulas, jardines, arbolado y campos de sports como los grandes colegios del Norte. Dirección: Bella Vista y Primera Víbora. Teléfono I-6002. Pida prospectos. 43801 13 oc.

COLEGIO ACADEMIA "SAN ANTONIO DE PADUA"

En este suntuoso, espléndido Colegio, disfrutan los alumnos de moderno mobiliario, aulas amplias y luminosas y de competentes profesores. Instrucción primaria, Comercio, Taquigrafía, Mecanografía, Piano. Pintura y Costuras y Labores. Visítenos o pídanos prospectos. San Lázaro 488, entre M y N. Teléfono: U-3180. 42745 22 oct

ENSEÑANZAS

ESTUDIO MARIANO MIGUEL

ESCUELA LIBRE DE PINTURA

PREMIADO en la Exposición Nacional de Bellas Artes de Madrid, de 1904. Expositor de "Societé de Artistas Franceses" de París, 1893. Diploma de Honor del Salón de Otoño de la Asociación de Pintores y Escultores de Madrid 1924. Jurado del Concurso Aguasfuertes del Círculo de Bellas Artes, Madrid, 1923.

Clases de Pintura, Estética y procedimiento del color, Aguafuerte Repujado en cuero y metal Batik. Clases especiales para Arquitectos, Militares y profesores de Magisterio.

ESTUDIO
Edificio del
DIARIO DE LA MARINA
Telf. F-3363.

E 2105 ind 1 Sp.

ACADEMIA CENTRAL "PARRILLA"

Profesora Manuela Barreiro que lo es también del Centro Gallego. Corte y costura, corsés, sombreros, pintura oriental, flores y cestos de papel crepé y bordados de todas clases. Se practica en maniquí. Gran taller de confecciones. Se admiten internas y se dan clases por correspondencia de corte, costura y sombreros. Para mas informes diríjanse a Habana 65 altos. 43279 10 Oct.

CLASE de piano por institutriz alemana de diploma. Informan Tel. U-4995 o San Lázaro 249. 44125 3 oct.

Academia de inglés "ROBERTS"

GALIANNO 38, ALTOS

LAS NUEVAS CLASES EMPEZARAN EL 2 DE OCTUBRE

Clases nocturnas 6 pesos mensuales. Clases particulares por el día en la Academia y a domicilio. ¿Desea usted aprender pronto y bien el idioma inglés? Compre usted el METODO NOVISIMO ROBERTS, reconocido universalmente como el mejor de los métodos hasta la fecha publicados. Tercera idición pasta $1.50. E 2214 ind 5 Sp.

COMPETENTE profesor de matemáticas con referencias de los lugares donde ha trabajado, se ofrece a Colegios o clases particulares, señor Marín. Teléfono M-4856. 43805 13 oc.

COLEGIO "San Francisco de Paula"

de 1a. y 2a. Enseñanza. Incorporado al Instituto.

Director: Dr. PABLO MIMO

Enrique Villuendas 18 (antes Concordia).
Teléfono A-4174.—Habana.

Se avisa por este medio que el curso de Primera Enseñanza se abre EL DIA 1 DE SEPTIEMBRE y que el de Segunda Enseñanza el día 1 de Octubre, debiendo estos alumnos hacer la matrícula antes de dicho día.

Se admiten PUPILOS, MEDIOS PUPILOS, CUARTOS PUPILOS y EXTERNOS.

PIDAN REGLAMENTOS

E 2077 alt. 20 d 1o. Sep.

ENGLISH Lessons given by english teacher highly recommended. Telephone F-1076. 42683 5 Oct.

ACADEMIA DE FRANCES, PIANO Y LABORES DE MANO

Se dan clases de francés, piano y labores por profesor y profesoras diplomados de París. Clases particulares y colectivas en la academia y a domicilio. Cursos nocturnos de 7 a 9. Se hacen también traducciones. Calle 4, 253, entre 25 y 27, teléfono F-2658. 40060 4 oc.

GRAN ACADEMIA COMERCIAL DE IDIOMAS, TAQUIGRAFIA Y MECANOGRAFIA, UNICA PREMIADA EN EL CONCURSO PROFESIONAL CELEBRADO EL 28 DE MAYO DE 1922. COLEGIO ELEMENTAL Y SUPERIOR. DIRECTOR: LUIS B. CORRALES. LOMA DE LA IGLESIA DE J. DEL MONTE. TELEFONO I-2490. CLASES DE DIA Y DE NOCHE. INTERNOS. EN TODAS LAS LIBRERIAS Y EN ESTA ACADEMIA SE VENDE LA UNICA ARITMETICA MERCANTIL PRACTICA, CON PROBLEMAS DE TENEDURIA DE LIBBROS, MAS UTIL Y MAS BARATA QUE SE CONOCE.

E 2114 Ind 1 sp

PROFESOR MERCANTIL

Clases individuales y colectivas de Teneduría de libros y Cálculos mercantiles para jóvenes y señoritas aspirantes a Tenedores de libros. Prácticas igual que en un escritorio. Curso para alumnos adelantados. Taquigrafía Pitman y Mecanografía. Se otorga Diploma. Bernaza 57, primer piso. Sr. Orfila. 41229 11 oct.

ENSEÑANZAS

COLEGIO "AMELIA DE VERA"

Kindergarten

1a. y 2da. Enseñanza.

Galiano, 20 y Animas, 84.

Teléfono A-5801.

E 2266 15 d 23 sep.

ESTUDIANTES

Libros de texto por la mitad de su precio y menos. Los encontrarán en Neptuno 131 esquina a Lealtad. La Flor Cubana, Fernández y López.

41536 13 oct.

PROFESOR de inglés. Clases a domicilio y privadas. Método sencillo y rápido. Traducciones. Precios módicos: Lealtad, 60, altos. Teléfono A-8116. E. V. E. 43834 4 oct.

PROFESORA de inglés, catedrática del Norte con inmejorables referencias de casas distinguidas de la Habana, da clases a domicilio. También prepara alumnos para el íngreso y bachillerato. Teléfono U-5881. 43207 5 oct.

PROFESORA DE TAQUIGRAFIA

Clases particulares de taquigrafía Pitman y Mecanografía por una experta Taquígrafa clases por correspondencia. Se otorga Diploma. Informes, Bernaza 57, primer piso entre Teniente Rey y Muralla. 42619 6 oct.

BAILES, WILLIAMS, A-1525

Se enseñan todos bailes de salón que usted quiera $10 mensuales. Clases particulares. No academia. Casa de familia. Teléfono A-1525. Prof. Williams. 42099 17 oc.

INGLES

Enseñado por señorita americana. Sorprendentes resultados en pocas semanas. Garantiza al discípulo leerá, escribirá y hablará el inglés en breve tiempo. Lecciones a domicilio también. Miss Kapan, Belascoaín 98, M-1194. 40338 6 oc.

SIERVAS DE SAN JOSE COLEGIO DE SEÑORITAS

Instrucción Primaria, Superior, Idiomas, Clases de adorno y Labores. J. C. Zenea 338, altos, esquina a Basarrate. 42974 8 oc.

(O) HOSPEDAJES

45.—Hoteles

HOTEL "MAISON ROYALE"

Calle 17 esquina a J. Vedado. Situado en el mejor punto del Vedado. Tranvías a la puerta. Habitaciones frescas y ventiladas con baños, agua caliente a todas horas. Excelente comida. Se alquilan cuartos. Se admiten abonados al restaurant. 44248 1 Nov.

HOTEL Virginia en Monte 15, habitaciones amuebladas, precios por día, el más económico y en el centro de la capital. Monte No. 15, frente al Prado. Teléfono M-3841. 44299 6 Oct.

HOTEL ESPAÑA

Espléndidas habitaciones, muy frescas, para familias de gusto, con todo confort en Villegas 58, esquina a Obrapía Precios reducidos y excelente cocina criolla y española. English spoken. Tel. A-1832 43714 13 oc.

THE SAVOY

F esq. 15, Vedado. Tel. F-5270.

No se necesita ir al Norte

para pasar un verano agradable. La loma del Vedado reúne todos los atractivos de los pueblos veraniegos americanos: cines, paseos, baños de mar, Tennis Club a poca distancia, del Golf Club, Yacht Club, Hipódromo, etc. En "The Savoy" LOS PRECIOS INCLUYENDO TRES EXCELENTES COMIDAS DIARIAS EN MESAS SEPARADAS SON MODICOS. Todas las habitaciones con ventilación directa. Baños con abundante agua fría y caliente a disposición de todos los huéspedes: habitaciones con baño particular. Sesenta metros de hermoso portal, siempre fresco y con sombra. A media cuadra de los tranvías y del ómnibus de la calle 17; dos y media cuadras de los tranvías de la calle 9 (Avenida Wilson); doce minutos del Parque Central, tiendas, Teatros, Bancos, etc.

LA CASA DE LAS ESTATUAS

1998 Ind 13 ag

HOTEL "EL CRISOL" LEALTAD 102.

La mejor casa para familias. Todas las habitaciones con servicio privado, con agua fría y caliente a todas horas. Habitaciones desde $25.00 mensuales. Teléfono A-9158.

E 2124 ind 1 Sp.

AVISO

El Hotel Roma, de J. Socarrás, se trasladó a Amargura y Compostela, casa de seis pisos, con todo confort, habitaciones con baño, agua caliente a todas horas, precios moderados. Teléfonos: M-6944 y M-6945. Cable y Telégrafo Romotel. Se admiten abonados al comedor. Ultimo piso. Hay ascensor. E 2136 ind 1 Sp.

HOSPEDAJES

HOTEL "LOUVRE"

SAN RAFAEL Y CONSULADO

La señora María Martínez, fundadora de la acreditada casa "Martínez House" ha adquirido el hotel Louvre y lo ha montado con la elegancia, el confort y el lujo de sus antiguos tiempos. Hermosos departamentos y precios económicos. Recibimos abonados al comedor. Telf. A-4556 42043 18 oc

HOTEL Venecia. Los nuevos dueños ofrecen al público servicio de primer orden, comida inmejorable, precios reducidos. Habitaciones con baño, agua fría y caliente, servicio de timbres. Campanario esquino a Concordia. M-3705.

43209 3 oct.

HOTEL TORREGROSA

Compostela 65 y Obrapía, distrito comercial y bancario, habitaciones todas con baño privado y elevador, gran restaurant en el segundo piso. Pensión completa 2 pesos. 42623 21 oct.

46.—Casa de Huéspedes

EN casa de huéspedes se alquilan frescas habitaciones amuebladas, con comida o sin ella, a hombres solos o matrimonios sin niños. Precios módicos. Compostela 94, altos. 44212 16 oct.

FORTUNA House. San José 80. Teléfono A-6113. Tengo buenas y lo más fresco de la Habana en habitaciones para hombres solos y apartamentos para familias, con o sin muebles y con toda asistencia. Comida criolla y española. Abundante agua, caliente y fría. Precios para todos los bolsillos.

44253 16 Oct.

CASA DE HUESPEDES

Galiano 117 esquina a Barcelona, alquilo habitación amueblada, propia para dos y doy comida. Teléfono A-9069. 44033 5 oct.

M No. 33, ESQUINA A 19

A la entrada del Vedado, vista al mar. Mesas individuales. Excelente comida. Refinamiento. 43099 3 oct.

BERNAZA 36 (PLACIDO)

Frente al Parque del Cristo. Cerca de los teatros y paseos y de la zona comercial. Gran casa de huéspedes. Se alquilan grandes y fresquísimas habitaciones con balcón a la calle y lavabo de agua corriente. Hay una hermosísima habitación de esquina. Estricta moralidad. Buena comida. Precios módicos. Baños con agua caliente.

42927 3 oct.

EN casa de huéspedes se alquilan ventiladas habitaciones con y sin vista a la calle. Se solicitan también socios de cuartos. Precios módicos. Compostela 94 altos. 40619 7 oct.

(P) PARA LAS DAMAS

MODISTA

De interés para las señoras. Si quieren arreglar bien sus vestidos finos, trasformarlos que no parezcan los mismos, llamar Teléfono F-4870. Preguntar por Josefina. 43940 6 oc.

MOLINA, PELUQUERO, A-4478

a domicilio, un corte de melena, $1.00; dos, $1.20; tres, $1.80; y en esta su casa Obrapía 91, corte de pelo a señora o caballero, $0.40; afeitado, $0.20. Tenemos especialidad en corte de pelo parisién y corte de melena. 43842 29 oct

MODISTA excelente, para personas elegantes, de buen gusto, se ofrece en su casa y a domicilio. Precios razonables. San José, 107-B, (altos). 43889 3 oct.

AJUSTADORES PARISIEN SON LOS MEJORES

Se hacen trabajos de modistos, dobladillo de ojo, plisados y se forran botones, bordados a máquina y punto de marca. Precios especiales de ajustadores para comercio y sedería. Hechos por antiguas empleadas de Frou-Frou. Rayo, 73. A-3687. 43881 5 oct.

MELENAS bonitas, bien hechas por manos de mujer, en todos los estilos, me ofrezco a domicilio para damas y niños exclusivamente. Avisos al teléfono F-2690. 43686.—8 Sep.

MECANICO. Limpia y arregla máquinas coser, cocinas gas y calentadores. Precios: un peso cada cosa. Teléfono A-4519. F. G. Santos. 43131 4 oct.

SE TRASLADO

El depósito de la Tintura París, a Trocadero 103, bajos, entre San Nicolás y Galiano. La mejor de las Tinturas para dar su color natural a su cabello.

MASAJES

Limpieza del cutis por un procedimiento moderno, haciendo desaparecer las arrugas y todo lo que moleste a su piel, dejándola suave y tersa. Llame al Teléfono M-2476. De una a siete p. m. 41425 13 oct.

(Q) COMPRA Y VENTA DE INSTRUMENTOS DE MUSICA

PIANOS nuevos de las marcas Majestic, a $340.00, autopianos $450. Victrolas a plazos. $2.00 semanales.

JOHN L. STOWERS
San Rafael No. 29.
Teléfono A-3962. Habana

E 2107 ind 1 Sp.

PIANOS, pianolas e instrumentos al contado y en plazos módicos. Música impresa y estudios para todos los conservatorios. Pianos de alquiler, afinaciones y reparaciones. Calidad y bajo precio. Viuda de Carreras y Ca. Prado, 115, teléfono A-3462.

E 2126 ind 1 Sp.

INSTRUMENTOS DE MUSICA

PIANOS nuevos a plazos, 10.00 al mes; automáticos $15.00. Victrolas $8.00 mensuales.

JOHN L. STOWERS
San Rafael No. 29.
Teléfono A-3962. Habana.

E 2106 ind 1 Sp.

AFINADOR de pianos. Experto en autopianos, W. H. Smith. El mejor en Cuba.

¡INDUDABLEMENTE!

Animas 35. Teléfono M-7478. Habana.
E 2104 ind 1 Sp.

48.—Compra

PEDRO ECHEGARAY

Compra y vende toda clase de maquinaria eléctrica. Si usted tiene un motor pequeño yo le facilitaré uno para su servicio y si usted tiene un motor grande yo se lo cambio. Venga a Amargura 79. Tel. M-4945.

42327 4 ot.

49.—Venta

EQUIPO COMPLETO PARA TEJARES

Tenemos en stock acabado de fabricar, un equipo completo para la fabricación de losetas, con capacidad para veinte mil losetas diarias, adaptable a tubo hasta de ocho pulgadas de diámetro y compuesto de bocoy, mezcladora, dos molinos y su cortadora. También tenemos bases para piedra esmeril, montadas sobre cajas de bolas. Castelló y Meléndez, Arano y Guasabacoa. Luyanó. Teléfono I-5304. E 2191 Ind 1 sp.

(S) MUEBLES Y PRENDAS

52.—Venta

MAQUINAS "SINGER"

Para talleres y casas de familia. ¿Desea usted comprar, vender o cambiar máquinas de coser, al contado o a plazos? Llame al teléfono A-8381. Agencia de Singer, Pío Fernández. 30286 30 sp.

AVISO. Se venden dos máquinas Singer, una de salón, nueva, flamante, ovillo Central, con sus piezas y una de 5 gavetas, muy baratas. Bernaza número 8. La Nueva Mina. 44152 5 oct.

MAGNIFICA PIANOLA

de voces sublimes, buen fabricante, completamente nueva, con su rollero de caoba y 60 rollos modernos, se vende muy barata. Puede verse a todas horas en Aguila 188. 44294 5 Oct.

REGIO JUEGO DE SALA

esmaltado en color beis, 12 piezas propio para personas de gusto se vende por menos de la mitad de su valor en Factoría 26 esquina Apodaca. 44288 4 Oct.

MUEBLES DE OFICINA

Mesa plana de acero, buró caoba de cortina, uno idem plano, archivo de caoba con 16 gavetas, sillas giratorias, y un librero de caoba, se venden por la mitad de su valor en Factoría 26 esquina Apodaca. 44289 4 Oct.

MUEBLES FINOS

Un juego de cuarto, uno de comedor y uno de sala tapizado con filete de bronce todos de caoba encerados, propios para personas de gusto, se venden por la mitad de su valor en Factoría 26 esquina Apodaca. 44291 4 Oct.

PIANOLA BARATA

Marca "Faver" con banqueta y rollos, está flamante, se da en 300 pesos en Factoría 26 esquina Apodaca. 44291 4 Oct.

EN Carlos III casi esquina a Infanta, peluquería, al lado de la botica, se vende un juego comedor marqueteado, compuesto de aparador, vitrina, mesa extensión y seis sillas caoba, con cojines; está acabado de estrenar y se da barato por tener que embarcar. También se vende un espejo con su mesa, cuatro sillones y un sofá y varios muebles más. 44065 4 oc.

GRANDIOSA LIQUIDACION DE MUEBLES

Juegos de cuarto tres cuerpos con bronces, compuesto de 7 piezas, $300. Juego de marquetería fina $120. Id. sin marquetería, $100. Id. americano chico, esmaltado, $90 Juegos de comedor, ovalados, 3 lunas y bronces, tamaño grande $175. Idem marqueteriá $100. Idem chico ovalados $100. Juegos de sala, esmaltados, 8 piezas, $120. Idem estilo francés 16 piezas, $95. Idem estilo gótico, 16 piezas, $90. Idem internacional, 14 piezas, $65; escaparates modernos, de lunas, $38. Vitrinas redondas, $30. Aparadores redondos $28. Idem cuadrados $18 Coquetas, $15. Fiambreras modernas, de lunas $15. Espejos dorados $70. Máquinas Singer, flamantes, $40. Neveras modernas de $20 en adelante. Camas de madera, modernas $15. Espejos y mesa de consola modernas $20. Camas de hierro de $6 en adelante. Camitas $8, de rejilla a $12. Seis sillas y dos sillones de caoba $25. Mesas de correderas redondas $11. Variado surtido de lámparas de $3 en adelante. Sillones de portal de caoba $15 el par. Y tenemos toda clase de muebles sueltos a precios increíbles y gran surtido de joyas y ropa de caballeros, señoras y niños. Haga una visita a esta su casa y se convencerá. La Casa Ferro. Gloria 123, entre Indio y San Nicolás. Teléfono M-1296.

42959 8 oct.

MUEBLES Y PRENDAS

REALIZACION de prendas y toda clase de muebles, juegos completos y piezas sueltas en San José 75, casi esquina a Escobar. La Nueva Moda Teléfono M-7429.

42292 18 oct.

HORROROSA LIQUIDACION OBLIGADA PARA PODER PAGAR A LOS ACREEDORES

La Casa del Pueblo liquida grandes existencias de juego de comedor juegos de sala, juegos de cuartos, lámparas de noche de sala y de comedor e infinidad de piezas sueltas. Esta liquidación empezará el dia 26 de Septiembre y terminarán el dia 10 de octubre en la Casa del Pueblo, Monte 74.

43287 10 Oct.

MUEBLES Y JOYAS

De ocasión. Todo muy barato. Aproveche esta oportunidad. La Casa Cabarcos, Suárez 17 y 19, entre Corrales y Apodaca. Teléfono A-2487 43930—14 Oct.

"LA NUEVA ESPECIAL"

Neptuno 191-193, entre Gervasio y Belascoaín, teléfono U-5010, Almacén importador de muebles y objetos de fantasía.

Vendemos con un 50 por ciento de descuento, juegos de cuarto, juegos de comedor, juegos de mimbre, y cretonas muy baratos, espejos dorados, juegos tapizados, camas de hierro, camas de pino, burós escritorios de señoras, cuadros de sala y comedor, lámparas de sobremesa, columnas y macetas mayólicas, figuras eléctricas, sillas, butacas y esquinas doradas, portamacetas esmaltados, vitrinas, coquetas, entremeses, cheriones, adornos y figuras redondas y cuadradas, relojes de pared, sillones de portal, escaparates americanos, libreros, sillas giratorias, neveras, aparadores, paravanes y sillería del país en todos los estilos.

Llamamos la atención acerca de unos juegos de recibidor finísimos de meple, cuero marroquí de lo más fino, elegante, cómodo y sólido que han venido a Cuba, a precios muy baratísimos.

Vendemos los muebles a plazos y fabricamos toda clase de modelos, a gusto del más exigente.

Las ventas del campo no pagan embalaje y se ponen en la estación o muelle.

Dinero sobre prendas y objetos de valor, se da en todas cantidades, cobrando un módico interés, en LA NUEVA ESPECIAL, Neptuno 191-193, teléfono A-2010.

Compramos y cambiamos muebles y prendas. Llamen al U-5010.

También alquilamos muebles.

E 2121 Ind 1 sp.

PARA MUEBLES BARATOS DIAZ Y CHAO

ALMACEN DE MUEBLES Y CASA DE PRESTAMOS

Gran rebaja de precios en todas nuestras existencias. Novedad en modelos nunca vistos. También compramos muebles de uso, pagándolos más que nadie. Facilitamos dinero sobre prendas en todas cantidades con módico interés. Visítenos y se convencerá. Neptuno 197 y 199, esquina a Lucena. Teléfono U-5154. 41756 15 nv

MUEBLES BARATOS

Ganará dinero si antes de comprar vé nuestra Fábrica de Muebles finos y corrientes a precios baratísimos, especialidad en juegos de cuarto de caoba. Visítenos y se convencerá. Calzada del Cerro número 540, por Arzobispo. Telf. I-4550. 43216 10 oct.

NO deje de arreglar sus muebles sin antes visitar el taller a quien usted va a confiar su trabajo, esta casa le ofrece buenos operarios, buenos barnices, esmaltes y tapices por poco dinero, no lo piense más. Véanos y denos su orden al Tel. A-9535

43277 3 Oct.

MUEBLES EN GANGA

"La Especial", almacén importador de muebles y objetos de fantasía, salón de exposición, Neptuno 155, entre Escobar y Gervasio. Teléfono U-5620.

Vendemos con un 50 por ciento de descuento, juegos de cuarto, juegos de comedor, juegos de sala, sillones de mimbre, espejos dorados, juegos entapizados, camas de niño, burós escritorios de señora, cuadros de sala y comedor, lámparas de sobremesa, columnas y macetas mayólicas, figuras eléctricas, sillas, butacas y esquinas doradas, portamacetas esmaltadas, vitrinas, coquetas, entremeses, cheriones, mesas correderas, redondas y cuadradas, relojes de pared, sillones de portal, sillas giratorias, neveras, aparadores, paravanes y sillería del país en todos los estilos. Vendemos los afamados juegos de meple, compuestos de escaparate, cama, coqueta, mesa de noche, chiffonier y banqueta, a $185.

Antes de comprar, hagan una visita a "La Empecial". Neptuno 155, y serán bien servidos. No confundirse, Neptuno, 155.

Vendo los muebles a plazos y fabricamos toda clase de muebles a gusto del más exigente.

Las ventas del campo no pagan embalaje y se ponen en la estación.

E 2132 Ind 1 sp.

SE ARREGLAN MUEBLES "EL ARTE"

Taller de reparaciones, especialidad en muebles de uso, tapiz, esmalte y barniz, envases y embarque a todas partes. Gervasio 100. Teléfono U-5243. 41890 16 oct.

PARA OFICINAS

Muebles de ocasión, bufetes planos, burós de cortina, sillas giratorias, archivos y cajas de caudales. Villegas 6, por Bélgica (Monserrate). Losada, Telf. A-8054.

DINERO

No reparamos intereses. Préstamos sobre alhajas y objetos de valor.
LA HISPANO CUBA
Villegas 6, por Avenida de Bélgica, antes Monserrate. Teléfono A-8054.

COMPRAMOS

Muebles de oficina, archivos, máquinas de escribir, cajas de caudales, y máquinas de coser, Singer, los pagamos bien. Llame al teléfono A-8054. Villeas 6, por Monserrate, Losada. E 2115 Ind 1 sp

MUEBLES Y PRENDAS

SE ARREGLAN MUEBLES

Reparación de toda clase de muebles, finos y corrientes. Especialidad en esmaltados y barnizados. Tapizamos y envasamos. Garantizando el trabajo. U-5238. 41132 10 oct.

EL RENACIMIENTO

De Castelo y Puentes, gran taller, esmaltar, decorar y barnizar muebles finos y corrientes, nuestra casa dedicada exclusivamente a muebles usados, nos permite dejárselos mejor que nuevos. Esmaltamos neveras garantizándolas que quedan mejor que de fábrica. Reformamos toda clase de escaparates antiguos, casa fundada en 1905. San Miguel, 182. Teléfono U-3226. 43630.—13 Oct.

GANGA

Por tener que reducirme vendo juego recibidor mimbre, otro de sala, y otro de cuarto esmaltado completamente nuevo. Lo doy muy barato. Manrique 64. 43868 4 oc.

LA SEGUNDA COMPETIDORA

Préstamos y almacén de muebles. Se realizan grandes existencias de joyería fina, procedente de préstamos vencidos, por la mitad de su valor. También se realizan grandes existencias en muebles de todas clases, a cualquier precio. Doy dinero con módico interés, sobre alhajas y objetos de valor, guardando mucha reserva en las operaciones. Visite esta casa y se convencerá. San Nicolás, 250, entre Corrales y Gloria. Telf. M-2875.

RUFINO G. ARANGO

Se compran y cambian muebles y Victrolas, pagando los mejores pre- E 2123 ind 1 Sp.

LAMPARAS EN GANGA

Se vende una lámpara de sala de bacarat, muy fina, en $300.00. Una lámpara de comedor, Una lámpara de pie de de bronce, en $100. mármol de Verona, en $80.00. Puede verse en la Casa Vilaplana. O'Reilly y Villegas.

E 2186 ind 1 Sp.

DINERO

En pignoraciones sobre joyas, interés económico y en todas cantidades. La Nueva Mina, de Bahamonde y Fernández, sucesores de Ricardo Rivera. Bernaza 8. Teléfono A-3662.

E 2076 30 sep.

INTERESANTE

Si usted necesita comprar muebles, no lo haga sin antes visitar la casa González y Díaz, Neptuno número 167, teléfono U-5844 gran almacén de muebles finos y corrientes, y ahorrará usted dinero; vendemos al contado y a plazos. Las ventas para el interior no pagan embalaje; visítenos y se convencerá.

NOTA:

COMPRAMOS MUEBLES LLAME AL TELEFONO U-5844

E 2125 ind 1 Sp.

ALMACEN DE MUEBLES

Finos y modestos los más bajos precios, tenemos piezas sueltas y no cobramos embalaje para el interior. Visítenos y saldrá bien servido. Neptuno 226, teléfono U-2309 La Nueva Sociedad. 40012.—3 oct.

MUEBLES BARATOS

Ganará dinero si antes de comprar ve nuestro variado surtido en juegos completos y piezas sueltas; juegos de cuarto, marquetería, $110; comedor, $75; sala, $50; saleta, $70; escaparates, desde $10; camas, $7; cómodas, $7; sillas, $1.50; sillón $3; y otros que no se detallan, todo en relación a los precios antes mencionados. También se compran y se cambian en

"LA PRINCESA"

S. RAFAEL, 107. Tel. A-6926

E 2120 ind 1 Sp

(W) COMIDAS

COMIDA a domicilio servida en automóviles a cualquier parte dentro de la ciudad sin limitar distancia, arroz con pollo los domingos, menú variado diariamente. Una persona 70 cts. dos $1.00, tres $1.50. Manrique 92 entre San Rafael y San José. Teléfono A-9582.

44254 11 Oct.

CASA DE COMIDAS

Se admiten abonados en el comedor, por mes o semana, y se sirve también a domicilio. Siendo la propia dueña la que tiene a su cargo la cocina, puede tenerse absoluta confianza en cuanto al más completo aseo y buena condimentación. Salud 5, altos. Teléfono M-7604. 44282 7 Oct.

EXCELENTE comida en casa particular; se sirven cantinas a domicilio, una persona 60, dos $1.00 y se admiten abonados al comedor. Precio de situación. Amargura, núm. 34, altos, teléfono A-9954. 44198 11 oct.

NUEVA CASA DE COMIDA

Excelente comida a domicilio. Confeccionada con artículos de superior calidad. Arroz con pollo los domingos. Para una persona 60 cts. y dos $1.00. Para informes, Oquendo 11, entre Benjumeda y P. Agustín Alvarez. 42737 7 oc

CASA COMIDAS

Muralla 18 y medio, primer piso. Telf. A-8001. Habitación y comida para uno, 30 pesos, abonados al comedor 23 pesos, cantinas a 20 pesos por persona y 35 para dos. 40542 7 Oct.

FOLLETIN 12

HIPOCRITA

(SAINTE NITOUCHE)

POR

M. DELLY

TRADUCIDA POR

FELIPE VILLAVERDE

De venta en la librería "Cervantes" de Ricardo Veloso, Avenida de Italia (antes Galiano) No. 62.

(Continúa).

labora también en eso, y acusa a nuestra hermana mayor de que nos mima, y os perjudica a Rupertico y a ti.

—¡Tal vez tengas razón! —dijo la niña, visiblemente impresionada por la sagacidad de Teo. —Lo cierto es que mi tía es más severa con nosotros desde que conoce a Musia.

—Ya ves si hay que tener ojo. No te digo que esto...

Y se interrumpió, porque Amelia y Musia entraban en el estudio.

—¿Qué secretos le contabas a Micaela, Teo?— le preguntó Musia sonriendo.

—Cosas muy interesantes.

—¿Se pueden saber?

—¡Imposible! ... ¡es un secreto de Estado!—dijo Teo en tono de solemne gravedad.

—Deberías estudiar diplomacia, querido.

No me sentaría mal. Pero la notaría me tiende sus brazos. En lugar de arreglr mi país con los demás Estados, trataré de reconciliar herederos, cuando se disputen alrededor de la bolsa. Papá dice esto no es tan fácil como parece y que la humanidad es a veces muy mala.

Resonó un campanillazo.

—¡No os molestéis! . . . ¡Ya voy yo!— exclamó Teo saliendo de un salto al vestíbulo.

Abrió la puerta y dejó escajar una exclamación de alegría.

—¡El señor vizconde! ¡Qué suerte! Usted nos dará ideas para la fiesta de abuelita.

—Sí puedo, con mucho gusto, Teo. Pero yo venía a decir cuatro palabras a tu papá.

—Papá ha salido para toda la tarde Ha debido ir a hacer un testamento Pero Camelia está en el despacho y si él puede reemplazarlo....

—No, yo esperaré ... ¿Decías?

—¡Pero entre usted! Estamos todos aquí ... menos Marichu y Rupertito, que los dos han hecho tonterías.

—¡Marichu! ¿Es posible?..

—Lo que ha hecho, lo haría cualquiera-- dijo filosóficamente Teo.— Se ha picado porque yo no he caído en éxtasis ante sus imprecaciones....

—¿Qué me dices, Teo?

—Tonterías también — contestó Amelia, apareciendo en el umbral de la sala de estudio.— ¿Cómo está su papá, señor vizconde? —añadió tendiéndole la mano

El joven se inclinó.

—Mucho mejor, señorita.— El clima de su país natal hace maravillas. Hace varios años que queríamos que papá viniese aquí; pero él temía que mi madre tuviese la nostalgia de la India.

—Y no hay nada de eso, según creo.

—Por dicha, no. Mi madre está muy contenta aquí.... sobre todo le place tener tan buenos vecinos.

—¡Oh! ¡para cumplidos se pinta usted solo!— declaró Teo. — Sino que los de usted son sinceros .... lo que no puede decirse de los de todos.

—A Teo nunca le faltan reflexiones de este género — dijo Amelia riendo. —Pero, caballero, puesto que no está mi padre, ¿quiere usted pasar al salón a ver a abuelita, que debe estar allí?

—Tendré sumo gusto en saludarla; pero antes debo acudir, según parece, con el socorro de mis luces para la organización de la fiesta.

—¡Teo es un indiscreto! No lo tome usted en serio....

—No obstante, tendré mucho gusto en contribuir con mi modesto concurso a celebrar la fiesta de la abuela de ustedes, a la que tan profundamente respeto.

—Si es así, entre usted, caballero, en nuestra sala de deliberaciones —dijo alegrente Amelia.

Pepita se precipitó hacia el joven y le dijo en tono medio zalamero y medio imperativo:

—Cójame en brazos, señor, si le place.

Eloy la levantó como una pluma y la sentó en un brazo. Entonces la niña, aproximando la boca al oído del vizconde, le dijo triunfalmente:

—Me he privado de la merienda.

—¿Cómo es eso? ¡Me parece tan extraordinario!

—Sí, para que Rupertito no esté solo.

—¿Conque a éste le han privado de la merienda? Pues ¿qué ha hecho?

—Se ha enfadado un poquito. Su tía lo ha oído y lo ha castigado: Mañana no vendrá aquí. Entonces yo dije a la señorita Leonora que era mala, a fin de que me castigara Amelia y me privara de la merienda.

—De modo que la señorita Amelia ha sido quien.. Pero. Pepita, el hecho de que tu amigo haya hecho una tontería no era razón para que tú te mostraras descortés con la señorita Leonora. Este castigo lo tienes bien merecido.

—Y más por haberse negado a pedir perdón— añadió Amalia

—En efecto, el hecho es mucho más malo aun. De haberlo sabido no te hubiera cogido en mis brazos, Pepita, porque nó me gustan las niñas desobedientes.

Josefa, muy abochornada, bajó la cara ygruesas lágrimas le asomaron a los ojos. Eloy estaba muy serio.

—Escúchame; si me prometes ir luego a pedir perdón a la señorita Leonora, rogaré a la señorita Amelia que te levante el castigo... por esta vez solamente, porque si reincides, Pepita, no me volveré a ocupar de ti.

—Sí... sí...iré— balbuceó la niña.

—Bien, luego lo veremos y, cumplida la penitencia, pediremos la gracia... Vamos a ver, Teo, ¿de qué se trata?

—Quisiéramos encontrar algo bonito para la fiesta de abuelita. Hemos pensado en fuegos artificiales..

—Muy bien.

—Después, los pequeños recitarán algo; Marichu también, creo que con....Musia.

La joven levantó las cejas en señal de asombro.

—Pues no me ha dicho nada, Teo.

—No importa, siempre encontrarás alguna cosilla en tu saco— replicó Teodoro con bastante irreverencia.

—Pero los otros querrán también dar golpe... ¿Qué dices a eso, Pedro?— añadiódando un cariñoso empujón a su pacífico amigo.

Pedra se espantó.

—¡Yo no recito nada! Me enredo en seguida... Además se sofoca mucho.

—Ya pondrán unos cuantos vasos de cerveza a tu disposición ...y un ventilador para refrescarte — dijo en broma Teo.

Todos seecharon a reír, incluso Pedro, cuya plácida naturaleza nunca se formalizaba por las humoradas de su amigo.

—Veamos las cosas serias —dijo Eloy, sentándose en la silla que le designó Amelia, y todos se agruparon alrededor de él.

—¿Qué dirían ustedes de cuadros vivos?

—Excelente idea! exclamó Teo.

Juan hizo chasquear los dedos.

—¿Representaremos algo patriótico, señor?

—Naturalmente. Después buscaremos una escena bíblica en la que podamos hacer que entren Pascual y Pepita... Pero ¿a dónde ha ido ésta?

Micaela corrió a la puerta, que estaba entreabierta y llamó:

—¡Pepita!... ¡Pepita!

Oyeron unos pasitos vacilantes y después apareció Josefa sonriendo.

—¿Dónde estabas?

—En la cocina.

—¿Y a qué has ido allí?

—A preguntar a Juana María por qué olía tan bien a chocolate... ¡Y es que está haciendo cortezones para esta tarde!

Las ventanas de las narices de toda la gente menuda se dilataron para husmear el perfume que llegaba de la cocina.

—¡Ah! ¡golosa— exclamó Teo, en tono de virtuosa indignación.

Pepita hizo un mohín con la nariz en un movimiento de desafío.

—También tú eras muy goloso cuando eras pequeñito y sé que un día te castigó papá porque lamiste las tapas de los potes de mermelada.

—¡Te hemos cogido, Teo! —dijo el vizconde riendo. —Pero ya ves, Pepita, que tu hermano se ha corregido. Así, pues, haz lo que él.

Josefa tomó un aire perplejo.

—No obstante... ¿será permitido que a una le gusten los cortezones con chocolate?— murmuró la niña.

—¡Claro que sí, pobre Pepita! Pero es necesrio que no gusten con exceso, es decir, no pensar por anticipado durante horas en el placer que se ha de disfrutar al comerlos, como cierta niña que yo conozco.

Josefa, ya tranquila, fuése en busca de Kif-Kif, que estaba durmiendo en un rincón, y se sentó en un taburete cerca de Eloy.

—Hablábamos de cuadros vivos— reanudó el joven.— ¿Qué podríamos escoger, señoritas?

Cada cual dió su opinión y quedaron de acuerdo en representar una escena sacada de Atalía. Pascual representaría Eliacín, Teo al sumo sacerdote; Marichu a Atalía.

—Si quiere—observó Juan.

—Sí querra, ya lo arreglaremos, no teman —dijo Eloy. —¿Qué dirían ustedes si después se representase un cuadro en que todos ustedes estuviesen vestidos de indios?

—¡Famoso! --aprobó Teo.— Pero también usted, señor vizconde, pues nos ha prometido ponerse un día su traje de aquellas tierras.

—Me lo pondré en honor de la abuela de ustedes, por darles gusto. Arvati, la doncella de mi madre, arreglará los de ustedes. Para los ensayos nos reuniremos en mi casa, a fin de dar una sorpresa a la heroína de la fiesta.

—Pero será una molestia para sus señores padres —observó Amelia.

—Una distracción y un placer, debe usted decir, señorita. Estoy seguro de que mi madre se ocupará por sí misma en organizarlo todo y que mi padre nos dará multitud de ideas. Vayan, pues, todos esta noche, después de comer.

—¿También yo? —preguntó Pepita.

—También tú estás invitada y Marichu, y Pedro, si tu tía lo permite.

—¿Rupertito no?

—¡Ah! ese... ¡como está castigado! Veré de obtener su perdón.

Josefa dió unas palmaditas, cosa que tuvo por efecto hacer gruñir a Kif-Kif.

—¡Eso es, pídaselo a la señorita Leonora! Un día dijo que a usted no podía negarle nada, y así se lo concederá.

—Mucho me place tal manifestación. Veremos si salgo triunfante en mi negociación... Y ahora voy a

M.E.C.D. 2016

Todo lo Vence el Amor

CUENTO

En el compartimento-vagón para "Señoras Solas" las dos mujeres viajaban hacía más de una hora sin decirse una palabra, casi sin mirarse; cada una abismada en sus propios obscuros pensamientos. No se conocían: los ojos, el alma, la vida de la una eran completamente desconocidos a los ojos, al alma, a la vida de la otra, y sin embargo, una íntima, secreta preocupación, casi una indefinible incomodidad no las dejaba completamente indiferentes y ajenas como dos viajeras que la indicación de un horario de ferrocarril acerque por algunas horas y después separe para siempre.

Cada una confusamente hubiera deseado que la otra no fuese allí, sentada frente a ella, con la sombra de un oculto dolor difundida sobre el rostro cansado, con la huella de un llanto reciente sobre los párpados hinchados, con la arruga de la amargura sobre la boca pálida.

Se reconocían ambas entristecidas por una común, y sin embargo, ignota congoja, que era obligada a contenerse y reprimirse por la presencia de aquella otra espectadora; y cada una se esforzaba en ocultar su pena, lanzando de vez en cuando una mirada entre airada y hostil a la muda compañera sentada al frente.

Una de las viajeras era joven y rubia; pero algo gruesa y vestida con una ingenua elegancia provinciana. Llevaba una capa de color claro que dibujaba sin gracia su persona exuberante, y un sombrero de ala tiesa adornado con plumas, que le impedía apoyarse en el respaldar, forzándola a permanecer rígida en la más incómoda de las posiciones.

El rostro, que debía haber brillado con singular belleza un tiempo, era uno de esos rostros a rasgos pequeños e irregulares que se deterioran rápidamente y parecen encerrarse en sí mismos, como las flores marchitas, tan pronto como la primera juventud haya pasado.

Ella tenía casi siempre la cabeza abandonada sobre la mano, escondiendo la cara bajo el ala del sombrero; y los dedos apretaban un pequeño pañuelo adornado de encajes, que llevaba de vez en cuando furtivamente a los ojos como para enjugar un indomable llanto.

La otra viajera podía, quizás, contar cincuenta años más o menos. Gris de cabello, delgada de cara y de cuerpo, pero escogida en los trajes, en los actos, en el porte de la cabeza y de los hombros, con una gran distinción y una severa dignidad.

Ataviada de negro sin crespones, con un pequeño sombrero de terciopelo, que le permitía tomar sin estorbo su lugar en su rincón, ella había apoyado la cabeza en el respaldar de su asiento y con los ojos cerrados, la cara pálida y fina bajo el velo espeso, se quedaba inmóvil en una actitud de inerte abandono y resignada tristeza.

Sus manos, escondidas en un gran manguito de piel de zorro negro, salían a cada instante, ora una, ora otra, con un movimiento inconsciente, acariciando la cubierta de un libro que tenía sobre la rodilla, y sus dedos nerviosos lo abrían y lo cerraban repetidamente, mientras una arruga se esculpía sobre su frente entre las alas grises de sus cabellos ondulados, y el pecho delgado se levantaba entre las solapas del traje negro, como para detener una ola de congoja desbordante.

Iban así desde hacía varias horas en aquel tren casi desierto, a través de la campiña solitaria, deteniéndose breves instantes en algunas estaciones perdidas; y mientras tanto caía poco a poco la tardecita violácea sobre los campos.

Próximo a cada parada cada una de las viajeras echaba sobre la otra una rápida mirada de investigación y pensaba:

—Ahora ella bajará. Ahora yo quedaré sola con mi dolor sin que esa importuna compañera me observe y me comente. Ahora podré al fin llorar; echarme sobre el sofá y sollozar: gemir y no comprimir más dentro de mí este mal que me tuerce el corazón.

Pero el tren después de una breve parada, reemprendía su carrera, y ninguna de las viajeras descendía.

Más y más obscureció la tardecita violácea sobre los campos y al fin vino la noche negra, negra, punteada en lo alto por un fulgor de estrellas y las dos mujeres desconocidas, arrojadas por sus destinos a través de los obscuros caminos del mundo, marchaban, marchaban, sin reposo, sentadas una frente a la otra, mudas y hostiles, llevando cada una en el alma obscura su triste secreto.

Ahora la más joven se había quitado el sombrero demasiado amplio, y con el cabello abundante peinado simplemente y dispuesto en trenzas alrededor de la carita cansada, parecía menos grosera, casi infantil aún en su precoz marchitez.

Menos dueña de sí que la vecina, se abandonaba ahora a su propia desesperación, ocultándose en la sombra que llenaba los ángulos del compartimento, y dejaba huir algún gemido del pecho oprimido y lleno de sollozos.

La señora del frente permaneció algún tiempo escuchando inmóvil aquel llanto, más enojada que conmovida, después pensó que era su deber, deber de simple humanidad, probar una vaga palabra de consuelo.

—Señora, no se desespere así,—dijo con su voz dulce y llena de inflexiones cálidas,—ese modo de llorar le hará ciertamente más daño.

—Es imposible—gimió la otra sin levantar la cara que tenía encerrada entre las palmas de las manos y escondida contra el respaldar.—Lo que sufro es tan horrible. Me parece que voy a morir, a morir yo también con él. Y no me queda nada más qué desear.

—Si el dolor de otra mujer pudiese dar un alivio a su dolor, piense que mi congoja quizás sea aún mayor que la suya, aunque ciertamente diferente—murmuró la señora de más edad, cerrando los ojos y suspirando profundamente: pero su compañera encogió los hombros y sacudió la cabeza en una denegación desesperada.

Ambas callaron de nuevo y la dama de más edad escudriñó por un largo rato en la sombra la persona decaída y dislocada de la joven mujer, y no añadió palabra.

Pero pensaba entretanto con amarga maravilla: —¿También ésta va entonces al encuentro de alguien que se muere, de alguien que ella ama? ¿Y quién será este otro agonizante? ¿Un hermano, un novio, un marido? ¿Había otros entonces que estaban muriendo en aquella misma hora?

Ella no dirigió más la palabra a la desconocida; pero en la sombra del compartimento, bajo la lamparita velada intensamente de azul, empezó ella también a llorar en silencio.

Lloraba sin un sollozo, sin un suspiro, sin un gemido. Sus terribles lágrimas maternales que hasta entonces no habían podido derramarse. Lloraba casi por una comunicación de debilidad delante de la desolada alma humildemente desnudada por aquella otra afligida. Y se sentía aliviada aún en la trágica incertidumbre en que se debatía entre las ardientes esperanzas del corazón y las descorazonantes amonestaciones de la razón.

Ya que la dama de más edad iba a ver y a saludar, quizás por última vez, a su hijo moribundo. El había partido hacía cuatro meses para una pequeña ciudad de la provincia de Venecia, vestido con un hermoso uniforme de oficial, sentado al volante de veloz automóvil, alegre, holgado, brillante como ella no lo había visto nunca. Y sus cartas llenas de buen humor y de entusiasmo habíanle llegado a intervalos frecuentes e irregulares, asegurándole siempre que él no corría ningún peligro, que vivía alegre y gallardamente su aventurosa y variada existencia de hombre moderno.

Un día, en medio de la más ilusa y confiada tranquilidad, un telegrama con pocas pero horrendas palabras, habíale llegado: —"Su hijo gravemente herido desastre automovilístico. Parta en seguida."

Atontada por el terror, ella se había arrojado en el primer tren que estaba para salir y durante las largas horas del viaje una especie de estupor físico y espiritual se había apoderado de ella, la había conservado quieta, inmóvil, casi impasible entre aquellas cuatro breves paredes, resignada fatalmente a la lentitud del camino que la llevaba al encuentro de su hijo moribundo, quizás de su hijo ya muerto.

Solamente la presencia de aquella otra criatura afligida, subida al tren poco después que ella, le había parecido intolerable. Aquella compañera impuesta por el destino, su dolor desgarrador, por aquel instintivo pudor compuesto de sensibilidad y de orgullo que había marcado todos los actos de su vida de señora noble y rica.

La desconocida compañera seguía entre tanto gimiendo en la sombra con un sublevamiento de sollozos en toda su persona desfallecida, cuando el tren penetró bajo un sotechado apenas alumbrado, y alguien gritó el nombre de una ciudad.

Era una estación de llegada, y el tren no iba más allá. Todos bajaban.

Bajaron también las viajeras y desaparecieron pequeñas y negras por dos calles distintas, tragadas por la obscuridad pavorosa que envolvía y protegía aquella ciudad del confín, expuesta a las agresiones de algún enemigo aéreo.

Llegó la madre al lecho de su hijo moribundo y lo encontró despierto esperándola, con los ojos y las mejillas encendidos por la fiebre; pero tremendamente dueño de sí y consciente de su gravísimo estado. Le sonrió débilmente y se dejó besar sobre la frente entre los cabellos descompuestos que ella con el gesto acostumbrado de su mano blanca y ligera trató de enderezar.

—Bésame, mamá, que me iré pronto—le susurró con una mirada de triste imploración.

Ella estoicamente pudo reprimir la salida de un grito que la ahogaba y sentarse a su lado acariciando sus manos con inmensa ternura.

—Quisiera decirte una cosa—murmuró él casi a su oído, moviendo los párpados con una timidez brusca que su madre le conocía desde que era un adolescente.—Es una cosa muy difícil de decirte—continuó él hablando lentamente y abriendo y cerrando los dedos con un movimiento nervioso, mientras su pobre pecho desgarrado por el choque del volante jadeaba por la pena y la fatiga.

—Dime, dime, querido—lo animó la madre, ansiosamente inclinada sobre él.

—Hay una mujer—siguió el enfermo con pena, casi balbuceando sumiso—hay una mujer de la cual he tenido un hijo hace seis años y me he casado con ella.

La madre apretó los labios y cerró los ojos. Hizo en sí, en su corazón orgulloso el vacío y el silencio y se impuso no juzgar a aquel hijo suyo moribundo que a ella se confesaba.

—El niño ha muerto—pudo decir aún el enfermo, después de una pausa—pero ella está aquí, ella quisiera verme por última vez.

La madre levantó los ojos al cielo, como si implorase ayuda para aceptar aquella tortura, luego dijo con voz resignada:

—Pues, que pase, yo me retiro.

—No, mamá. ¡No me dejes!—suplicó el enfermo agarrándole las manos. Es menester que tú estés aquí, es menester que tú la veas, que tú le hables, que tú después... después que yo me haya ido la consideres un poco. Oh, solo un poco como a tu hijo.

—Pero, niño mío, esa mujer me es desconocida. Quizás no haya merecido tu amor, quizás no se merecería lo que tú me pides. Tú quieres hacerme acoger y amar a una criatura que yo nunca he encontrado en mi camino, de la cual nada sé ni conozco, ni la cara, ni el nombre, que quizás se haya aficionado a ti por un bajo interés, sin un verdadero amor, indignamente.

—No, mamá, ¡es buena! Era una pobre niña sola y yo la hice sufrir tanto! Yo le hice tanto mal! Tu me perdonarás y la perdonarás ¿no es verdad? ¿Tú la querrás un poco?

—Es bien duro lo que tú me pides.

La madre tragó a dientes cerrados un largo y profundo suspiro, después inclinó la cabeza gris sobre el lecho y aguardó.

—¿Puedo hacerla llamar, mamá?

Ella consintió. Con la cabeza inclinada, en silencio, con la cara contraída escondida entre las palmas de las manos, con un temblor convulso en los delicados hombros esperó que entrase la esposa de su hijo.

Oyó la puerta abrirse, oyó a alguien entrar con paso acelerado, caer sobre él, cubrirlo de besos, gimiendo, sollozando, llamándolo por su nombre perdidamente.

La madre continuó aún inclinada sobre el borde del lecho, con terror de levantar la mirada sobre aquella mujer desconocida que se arrojaba imprevistamente en su vida para ser protegida y amada. Se quedó inmóvil todavía un instante a imaginar el semblante de aquella intrusa obscuramente partícipe de la existencia de su hijo, miserable presa de amor guardada oculta para no herir el orgullo de su nombre, que se presentaba ahora entre los espantos y arrepentimientos de una agonía a verter sus lágrimas y pedir su parte de piedad.

—¡Mamá!—imploró ronco el moribundo tocándola ligeramente con la mano temblorosa el hombro.

Entonces ella se levantó, miró a la mujer arrodillada cerca del lecho, casi a sus pies, y reconoció en ella a su compañera de viaje!...

Emma CESCHI

EL DOLOR DE ARCADIO

Era la media noche. Arcadio acababa de matar la luz de su lámpara. Los cuadros, las efigies galantes adorno de las paredes; la bujía de cera roja del velador; el mármol resplandeciente del aguamanil, todo cuanto era sonrisa de la luz en la estancia, cuando devolvía el beso de oro de la lámpara en nota luminosa, estaba en la obscuridad.

La habitación, paramentada de sombra, yacía en la mudez. La luz no cantó más su canto de notas risueñas. En el centro del dormitorio, Arcadio, en pie, parecía una estatua cubierta de un paño fúnebre.

Y el joven entró en el lecho y se arrebujó en las frazadas, gustoso de respirar aquel ambiente de soledad bienhechora.

Apenas reclinaba la frente satisfecho de sí mismo, aquella noche consagrada al estudio, apenas oreaba sus párpados el ala del sueño, cuando escuchó un ruidecillo. Se puso a oír: el ruidecillo era como de patas de mosca sobre una cuartilla de papel; como de un vuelo susurrante de cinife, como enjambres de hormigas arrastrando un ala de mariposa.

Y desde el propio lecho acechó el sitio del rumoreo.

En una pata del escritorio que simulaba una garra de león, miró lucir una chispa como de astro, intensa, de luz amable y generosa.

Arcadio creyó ver un brillante, rico regalo de algún duende, pensó que alguna hada munífica le hacía, por manera curiosa, aquel gentil presente. Pero el diamante comenzó a titilar como un Véspero.

Arcadio comprendió que mal podía ser un diamante la lucecilla vivaz y móvil.

Y encendió la luz.

Entonces pudo ver una cosa opaca.

En una red de araña, un gusano de luz, un cocuyo se debatía prisionero, acometido por una inmunda cucaracha.

Arcadio se llenó de piedad y de ira.

De piedad hacia el pobre animalito luminoso; de ira por el bicho repugnante, nauseabundo y traidor.

Al momento ideó redimir de aquella trampa gris, y salvar de aquella sabandija, al mísero en prisión; mas primero... quiso matar al insecto asco con una rabia carnicera. La cucaracha medrosa corría hasta perderse quién sabe en cuál rincón de la pieza.

Fatigado de una vana persecución, Arcadio se restituyó a la tarea de salvar la luz, presa en la red gris de la araña. Tomó de sobre la mesa una plegadora de marfil y con dulce piedad, llena de ternura, redimió al insecto infeliz, al pobre animalito luminoso. En la punta de la plegadora ya en salvo, el cocuyo daba su claridad, como una sonrisa fulgurante de gratitud.

Y sucedió que en un aleteo, acaso en una vibración de regocijo, el insecto, resbalándose, cayó sobre la pierna desnuda de Arcadio. Este, en un movimiento de nerviosismo, sacudió la pierna, rozada con aspereza por las alas y patas del cocuyo, el cocuyo rodó por la alfombra y Arcadio de súbito puesto en pie, impensadamente, lo aplastó con su planta.

Mientras tanto la sabandija inmunda, la perseguida cucaracha, miraría la escena desde algún rincón de la pieza vibrando las alas blondas y parduzcas en explosión de contento.

Víctima de una tristeza irracional y profunda, esa noche Arcadio no pudo conciliar el sueño. Las horas pasaban, Arcadio vió las primeras tintas de la aurora entrar en orlas de luz por las rendijas de la ventana.

Abrió un postigo. Y entonces fué, después del triunfo del dolor, el triunfo del color. Los cuadros, las efigies galantes, adorno de las paredes, la bujía de cera roja del velador, el mármol resplandeciente del aguamanil, los volúmenes de tafilete bruñido y lustroso, cuánto era encanto de la luz, devolvía en notas risueñas el beso del alma.

María ENRIQUETA

Vuelve a la Patria el P. Mora

Despedida emocionante en el convento de San Francisco de Sales.—El cariño entrañable al doctor José Manuel Cortina.—El abrazo conmovido e inmenso de Lucía Rodríguez García.—La fidelidad cariñosa de Ramón Canoura y Fernández.

El martes 20 de abril partió rumbo a España su patria amada el doctor Eustasio Mora, forjador de grandes cerebros, sacerdote ilustre y educador ejemplar, sabio y cariñoso de muchos cubanos gloriosos, el hombre que educaba con el cerebro y el corazón, que empapó en sus dotrinas y educó como un padre bueno y cariñoso al patriota incomparable, al tribuno admirable José Manuel Cortina, al que bendijo su buen maestro hasta el momento que dejó de pisar tierra cubana y seguirá bendiciendo hasta que se extinga su último aliento; el doctor Cortina es su amor sobre todos los amores, lo ama el Padre Mora como se ama a un hijo, es su mayor orgullo; rebosa su noble corazón de cariño entrañable al gran cubano y es a su vez correspondido fielmente por el honorable tribuno.

Después de ser el P. Mora durante 26 años capellán de San Francisco de Sales lo deja por primera vez el martes 20 de abril a las 11 de la mañana. Fué durante ese tiempo a más de capellán director de las Hijas de María paternal consejero de las piadosas hermanas y pastor cariñoso de las almas juveniles que allí se educan, por eso fué allí el más triste adiós su discurso de despedida al colegio, varias veces entrecortado por las lágrimas del virtuoso anciano; lloró el Padre Mora como un niño, no podía terminar su cálida oración, le fué imposible: el llanto lo ahogaba, les dió su bendición a todos los presentes y se arrodilló a orar por Cuba su segunda patria, por sus discípulos queridos y por su pronta vuelta.

Más tarde en el muelle tuvo acojida cariñosa, por un centenar de amigos, antiguos discípulos y sacerdotes de distintas Ordenes y a su lado como dos guardianes fieles, hasta el momento que pisó el "Alfonso XIII" una jovencita de aspecto distinguido y elegante: Lucía Rodríguez García, su discípula más querida y un joven grave y caballeroso: Ramón Conoura y Fernández, el bien querido presidente de "España Integral", estos jóvenes podía decirse que eran el más grande exponente del cariño puro y sincero al Padre Mora, representando espiritualmente a Cuba y España, las dos patrias del ilustre sacerdote.

En el muelle de San Francisco aún lloraba el Padre Mora; sus lágrimas eran silenciosas, el buen sacerdote sollozaba, no podía abandonar sin dolor esta tierra tan querida para él, a la que ayudó a dar esplendor desde las aulas del colegio de Belén: pero se acerca la hora de zarpar el gran trasatlántico. —Es necesario romper —dijo.—¡Adiós, hijos míos! ¡Adiós, hija de mi alma!—y se estrechan en un dulce y gran abrazo, Lucía Rodríguez García y el anciano sacerdote doctor Eustasio Mora, y entonces nos tocó a todos llorar, era un abrazo tan inmenso, tan humano, que será durante largo tiempo recuerdo imborrable para el buen sacerdote que vuelve a su patria amada.

Una Hermana de la Caridad

VERSOS

El Despectar de la Colmena

¡Ha despertado la colmena!
¡Oh, qué importa su papel!
Ahora principia su faena,
en pos del oro y de la miel...

¡Qué esplendorosa la bahía!
Un brillo tiene de charol...
¡El agua es bella, cuando el día
le manda besos con el sol!

Ante su fragua está el herrero,
en pie la grey estudiantil,
ante su banco el carpintero,
y en el andamio el albañil...

Los vendedores no se ocultan
lanzando al aire su pregón,
y algunos pianos nos insultan
con su estentoreo vozarrón.

Vibra la voz de la campana
en la vecina catedral,
y está radiante la mañana
como una cámara nupcial.

¡Arriba, arriba, Capitanes,
de tanta hermosa embarcación!
¡Arriba, en pie los holgazanes,
pues no es dormir vuestra misión!

Cruje la audaz locomotora
al separarse del andén,
y, diligente y bienhechora,
alas parece darle al tren...

Se oye la voz de la sirena
en la marina soledad,
y el humo esparce su melena
en la azulada inmensidad.

Desde temprano los pipiolos,
se han aprendido la lección...
¡Esos minúsculos Apolos
del aula son la admiración!

Ya está en su puesto el cirujano,
que es Director del Hospital...
¡Bendiga el cielo de su mano
la ligereza magistral!

Alguien que viene es el cartero:
al saludarlo sonreí...
¡No lo extrañéis! ¡Es que le quiero!
¡Les pasa a muchos lo que a mí!

Ya se dispone el señor Cura
para la misa celebrar:
¡luce admirable su figura
sobre las gradas del altar!

¡Ah, tú también, noble poeta
ponte en silencio a descubrir,
de algún vocablo la faceta,
que habrás más tarde de pulir!

Para que en látigo transformes
tu inspiración y tu laúd,
y a ciertos crímenes enormes
hagas temblar con tu actitud...

Para que ayudes y levantes
al que se rinda ante el dolor,
y sus tinieblas abrillantes
con tu magnífico esplendor!

BONIFACIO BYRNE

BAJO LA LUZ DEL SOL

Bajo la luz del Sol, todo el paisaje brilla;
al sentirse tocado por sus rayos de fuego,
el mar, como un gigante, se agita sin sosiego
rascándose en las rocas filudas de la orilla.

De pie, sobre las rocas filudas de la orilla,
en tanto que mi espíritu se agita sin sosiego,
bajo las avalanchas, de esos rayos de fuego,
veo cruzar un barco, en el que todo brilla;

(los mástiles altivos, las velas desplegadas;
las sonoras maderas, las cuerdas enroscadas;
y la quilla que rompe a las aguas oscuras.)

Lanzo un grito estridente que rebota en el barco.
Y mi espíritu, tenso, cual formidable arco,
clava sus locas flechas en sueños de aventuras.

TE AMO

Te amo como el árbol, ama a la primavera,
en las horas de invierno, angustiosas y rudas,
cuando al furioso soplo de la tormenta fiera,
se le quedan sus ramas, hacia el cielo, desnudas.

No le hieren los los miedos, ni le dañan las dudas.
El sabe que el Invierno termina su carrera;
y entonces sus heridas son como bocas mudas,
que reciben los besos que da la primavera.

Palpitando de goce en mitad del camino,
presiente que en sus ramas vibrara pronto el trino;
y no reprocha nunca las horas de la espera:

que, tras las amarguras de todos los dolores,
puede cubrirse el tronco con un manto de flores.
Te amo como el árbol, ama a la primavera!

GONZALO MAZAS CARBAYO

SIN TI

(PARA EL DIARIO DE LA MARINA)

He vuelto a aquel lugar donde estuviste
Escuchando mis versos a mi lado,
Y encontré aquel lugar tan mudo y triste
Como un revuelto nido abandonado.

El sillón que tú siempre preferiste
Estaba en un rincón, como olvidado;
Y hay lobreguez desde que tú te fuiste
Y hasta el bello rosal se ha marchitado.

Al encontrar allí tanta tristeza
Y sentir la letal melancolía,
Me apoyé en tu sillón, como quien reza,

Cerré los ojos, te miré, alma mía,
Y adoré silencioso tu belleza
Creyendo que allí estabas todavía.

AMOR ETERNO

No es posible olvidar un solo instante
Nuestros dulces y tímidos amores;
De ellos han de hablarnos los fulgores
De cada nuevo sol que se levante.

Nos hablará la tarde agonizante
Cuando al caer sus tibios resplandores
Se congreguen los pájaros canores
En el ramaje espeso y vacilante.

Y esas noches de luces y de calmas
Nos hablarán de nuestro amor tan santo
Aunque acallen su música las palmas,

Pues brillará el lucero de tu encanto
Donde todas las noches nuestras almas
Se dieron cita y se besaron tanto.

P. DE SENY

ENSAYO

EL SENTIDO CRITICO

Quizá de una de las cosas que más necesitados andamos en España es de sentido crítico. Esto no se aprende en las escuelas, sin duda, y, después, en las enseñanzas superiores, y en la calle, tampoco. Cada ciudadano quiere ahorarse el trabajo de discurrir por cuenta propia, y para la conversación del café o la barbería, le basta con una opinión cualquiera, ya construída, que coge a la hora del desayuno. ¡Es tan cómodo el que nos den hecho el pensamiento! A estos efectos han servido de mucho los periódicos: cada lector tiene su periódico, y, con ello, sus ideas.

Es frecuente que un hombre que va a una corrida de toros, compre al día siguiente el periódico para leer la revista. Es decir, que hasta este momento no tiene una opinión formada de lo que él mismo ha visto. Y si esto ocurre con lo que ha visto con sus propios ojos, ¿qué ocurrirá, con lo que no ha visto? De este modo, para el público español los hechos nada significan si no van acompañados de opiniones; y ante un hecho cualquiera, por claro y transparente que sea, se forman en seguida dos opiniones para que así pueda discutirse ampliamente, y haya una opinión para cada gusto. El buen lector español desea siempre poseer estas dos opiniones, pues ello le permitirá mantenerse en una actitud oposicionista, que es el ideal de los que no tienen sentido crítico. La oposición es un gran recurso para disimular la falta de ideas propias.

Cuando por cualquier causa no pueden disponer de ideas ajenas, lo cual quiere decir que no pueden opinar, toman el siguiente partido: o estar conformes con todo, o no estar conformes con nada. De esta manera, a todas horas nos encontramos con el hombre a quien todo le parece bien y con el hombre a quien todo le parece mal. Estas dos posiciones extremas evitan muchos quebraderos de cabeza. Pero, a la larga, un país sin sentido crítico tiene que sufrir grandes trastornos, y los hombres que frente a los hechos no sean capaces de formar un juicio propio, causarán siempre un perjuicio a la colectividad. Es decir: que una multitud no podrá tener nunca una opinión cabal sobre cualquier hecho que la interese, si esta opinión no se ha obtenido en virtud de una suma de opiniones individuales.

Hay que hacer, pues, una cruzada por despertar el sentido crítico, que, en definitiva, no es otra cosa que sacudir la pereza mental de nuestros conciudadanos. Que la gente se acostumbre a discurrir sobre los hechos y aun a formar una opinión sobre sucesos oscuros por simples conjeturas.

El ideal sería que un país sin libros ni periódicos formase juicios sobre los sucesos que le interesaran, sin necesidad de estímulos ajenos: esto es, que poseyera sentido crítico. Este sentido crítico es tan necesario para opinar sobre un asunto de interés público, como para elegir una corbata.

Antes la Prensa hacía y deshacía la opinión a su antojo. Con ello muchos hombres creían de buena fe discurrir por cuenta propia. Ahora, en los momentos más trascendentales, percibimos un gran vacío de opinión. No existe sentido crítico, y por ello a cada paso no hacemos sino encontrarnos con dos clases de hombres: el hombre al que todo le parece bien, y el hombre al que todo le parece mal.

Francisco de COSSIO

CRONICA

Madrid. Salones Literarios

Decididamente las cosas que pasan —mejor dicho: las que no pasan—, estimulan de cierta manera, la función inventiva de los núcleos intelectuales más refinados.

Se puede observar un pintoresco reflorecer de olvidados anhelos, de preferencias arrinconadas por los años, de espirituales deseos. Estamos en situación de tantas cosas que, tanto como extraordinario, resulta sintomático que en torno a problemas hasta aquí ni siquiera adivinados, surgen encendidas polémicas—ya hablaremos otro día de la de "perforantes", ahora en plena efervescencia—y que ciertos espíritus dados a la veleidad de las divagaciones, impulsados por afán ahora impreciso, se empeñan en resucitar antiguas prácticas sociales que tienen hoy, tanto como una tradición, un cierto sentido histórico.

Place, como ejemplo, a cierta gente visitera y sociable, resucitar la vieja costumbre de los "salones literarios."

¡Qué fuerte evocación no se gusta en esta sola reminiscencia! Ya sabemos todo—¿no?—que sugestiones y que sabor agridulce rodean la historia de los salones literarios! Todos sabemos como han sido en circunstancias parejas a las de hoy, una especie de bullir de las ideas y una piedra de toque para los historiadores futuros.

Convendría pues, pueda ser, el ir registrando—su labor de desinteresada colaboración con el historiador—, algunas de estas manifestaciones que nos procura esta obra, hoy todavía no demasiado fértil, ni acertada de los salones literarios.

La otra tarde, en un salón—llamémoslo así aunque no tiene o no ha tenido hasta ahora pretensiones más que de salita de confianza—la dama gentil que lo rige asistía con interior azoramiento a una primera tentativa de hacer de las reuniones de su casa, un salón literario.

Ya frecuentaban la casa literatos y artistas; pero la otra tarde fué un escritor que por ley imperativa de su sibaritismo interior y sonámbulo, es el que aquí ha sido atacado más fuerte por el delito del salón literario.

Hierático, sibilítico, empezó el hombre aquella tarde su intento, que llega a ser una manía.

Llega, la señora de un famoso doctor que en Madrid goza las máximas preeminencias. La saludan todos con los modelos habituales de cortesía. Y le preguntaron todas por el esposo, a lo que ella contestó que pasaría a recogerle.

Entonces el señor Ors dijo:

"Su marido, señora, y Lavissier, son los dos únicos hombres del mundo que han sabido aprovechar todas las horas, dando la elegante impresión de que las perdían."

Valle-Inclán, en un rincón, atormentaba nervioso, la blancura de su barba.

El "hecho histórico", no obstante, había empezado.

Siguió la conversación. Y se cambió de tema. Ahora se hablaba del hambre en Rusia.

"Hay un pueblo en Rusia donde el hambre fué tan espantosa que los habitantes, no pudiendo comer, decidieron dormir todo el invierno. Y el pueblo entero se pasó todo el invierno durmiendo.

Valle-Inclán, preguntó rápido:

—¿Y quién se encargó de despertarlos en la primavera?

Rafael MARQUINA

VIAJES

La Ciudad Santa de los Incas

Las sorpresas que dan los viajes a lejanos países exóticos quizá no contengan idéntico cúmulo de sensaciones deslumbrantes como el reciente que hemos realizado hasta El Cuzco, la ciudad santa de los Incas.

Dejamos la capital de Bolivia para llegar a las 12 del día a Huaqui, donde tomamos el viejo vapor "Yavarí", que cruzará el Lago Titicaca, cuyas ondas parecían tranquilamente dormidas bajo el sol. El itinerario que haremos saldrá del acostumbrado por los barcos de la travesía.

Pocos momentos después el barco leva anclas, luego de anunciar su salida con agudos pitazos, que desgarraron la calma de la atmósfera somnolienta... Surcamos las mansas aguas, apenas turbadas por el lejano son de las melancólicas flautas de los indios ribereños, que exhalan notas lánguidas y dulces, como el quejido secular de una raza aborigen vencida. Perdido en el contorno y velado por ligera bruma, se ve el Volcán Kavappia, situado en la Península de Copacabana, donde se halla el célebre santuario de la Virgen.

Se ve el hermoso contorno de la costa, en la cual se yerguen construcciones modestas habitadas por los indios pescadores. En el fondo se divisan las capillas construídas sobre los cerros y donde aún se continúan los ritos seculares heredados de los Incas. Hay oratorios en que los sacerdotes indios perpetúan el culto del Sol y desarrollan en el misterio de la noche extrañas ceremonias y prácticas idolátricas.

La cumbre del Ilimani destaca su albo cono como en un fondo, surgiendo claramente sobre el decorado de las montañas y alzando su recia mole hacia el cielo. Pasan ágiles y gallardas embarcaciones indígenas, construídas a mano conduciendo pequeños cargamentos de mercancías. En algunos ondea el tricolor boliviano.

Parece que cruzar el lago fuera siempre una tarea fácil y que sus ondas tranquilas nunca se verán desgarradas por la turbulencia de un temporal; pero ¡qué equivocados estamos! Surge la tarde y el cielo se ve incendiado por resplandores rojizos. El sol se disuelve en medio de una sangrienta orgía de color. Se divisa a lo lejos el imponente peñasco de la Isla de Coati, célebre por sus magníficos e imponentes monumentos indígenas.

Buscamos abrigo en la Bahía de Challa, en la isla de Titicaca, ya que por la obscuridad vecina no podemos abordar las riberas acantiladas de la isla Coati. Cerca de las nueve de la noche son, cuando la estridencia de nuestra sirena anuncia la llegada con una aguda serie de pitazos. Las luces de la costa hacen destacar en un costado una confusa mancha negra de árboles y plantaciones. Los indios encienden grandes fogatas, en cuyo torno saltan y bailan. Por mucho rato nos acompaña el ruido monótono de sus "quenas", la estridencia de sus gritos, viéndose inmensas hogueras hasta tarde de la noche. Pasamos ésta en el "Yavarí", en cuyo salón un grupo de viajeros, donde no faltan los turistas norteamericanos, improvisan el inevitable baile. Contrasta la música del "foxtrot" tocada por la victrola con los agudos sonidos de la "quena". Son dos polos de la vida, uno representa la agitación febril moderna y el otro nos retrotrae al pasado misterioso de los Incas, a la vieja civilización que se oculta en los restos del Cuzco cuyos templos y fortalezas visitaremos en pocos días más.

Una leve sacudida nos despierta en la noche. Es el lago que se agita y envía el azote de sus ondas a los costados del barco. Despertamos muy temprano y saltamos a tierra antes de zarpar a Challa. Admiramos un sitio célebre y objeto de la curiosidad de los turistas el "Jardín del Inca". Nos sorprenden las hermosas y gigantescas "Flores del Inca", cuyo rojo sangriento resalta vivamente. Cogimos una brazada, con la que hacemos una linda guirnalda bermeja. Visitamos también el Templo del Sol y un curioso laberinto obscuro, hecho de piedras talladas.

Son quizá restos de construcciones misteriosas del culto del Sol, donde se practicaban los ritos de la antigua religión..

Nuevamente embarcados, retrocederemos hasta Coati, en cuyo lugar nos dirigimos al templo de las "ñustas" o vírgenes del Sol. Este es uno de los más interesantes sitios que atraen la curiosidad de los turistas.

Un yanquí bastante ilustrado nos explica el significado de las espléndidas construcciones, cuya grandeza soberbia no ha vencido del todo la acción disolvente y destructora de los siglos.

Se alzan grandiosas murallas talladas, en que percibimos signos intraductibles, que perpetuarán quizá qué misteriosas historias de gloria y amor. Como el tiempo apura no podemos recorrer todo lo que mueve nuestra curiosidad y regresamos rápidamente al buque. Muy entrada la tarde éste entra al puerto de Copacabana, curiosa población, en cuya playa se apiñaba una abigarrada y original multitud.

Pasa a lo lejos una bandada de gallinetas, dejando una estela estridente en pos suyo. Bajamos breves minutos a tierra, donde somos objeto de la inquisición curiosa de los indios, que nos ofrecen en venta curiosidades, productos de la tierra y toda suerte de embelecos.

Volvemos al barco y nos hundimos nuevamente en la grandiosa llanura líquida del Titicaca. A esa hora se advierte ya un cambio notable del tiempo. Nubarrones grises, que se mostraron primeramente de un color lechoso, medio ceniciento, recorren, cubriéndolo, el telón del cielo. Un vaivén creciente hace crugir el barco, dándonos una leve inquietud. La noche es desagradable y no pocos pasajeros se sienten mareados, presos de la más viva zozobra. Hay momentos en que el azote de las olas es tan violento que parece desarmarse la vieja armazón del vapor. La vela que ayuda al andar se estremece inquietantemente y sentimos fuertes barquinazos y el rudo azote de las olas, que lamen la cubierta e introducen su humedad en los camarotes.

Amanecemos en el puerto peruano de Puno y nos sentimos felices, respirando satisfechos, libres ya del sinsabor nocturno.

Tomamos el tren ordinario, que en dos jornadas nos conducirá al Cuzco. Corremos, sin cesar, por un paisaje desolado, sin alternativas bruscas. El carro que ocupamos es confortable y en el coche comedor se nota un servicio esmerado. Grandes extensiones pedregosas, que exhiben la vasta calcinación de la pampa, pasan ante nuestra vista cansada. Una que otra pequeña población indígena rompe esta tediosa monotonía. Abrimos un libro y nos esforzamos por leer. Una tristeza terrible, como la aridez secular de la tierra, se cuela por todos los poros de nuestro cuerpo.

En la noche sentimos resueltamente frío y notamos las carnes presa del hielo de la puna que penetra sutilmente...

Al día siguiente, muy entrada la tarde, entramos en la ciudad de las leyendas amasadas de oro, sangre y misterio, en cuyo pasado esplendor brilló la grandeza de los Incas, como en pocas partes.

Nuestra primera sensación es de mugre, de suciedad, de hondo desagrado. Callejones estrechos, muy desaseados, callejuelas tortuosas donde pululan indios horriblemente inmundos y edificios antiguos de la época colonial, son los decorados de esta ciudad perdida, que no tiene ninguna vinculación casi con las demás del Perú y por cuyas formidables construcciones incásicas surge una bruma de misterio hondo, impenetrable, como la gigantesca civilización que, sin revelar sus misterios a los modernos, reclina ahí su cabeza vencida...

El Cuzco es una ciudad admirable al ser descubierta en su aspecto artístico y religioso. Sus templos son sencillamente magníficos y en ellos abunda un arte original, una riqueza deslumbradora y un mundo ignorado de pequeñas curiosidades que dan el sello de una cultura autóctona.

El sello de la ciudad está extraordinariamente remozado en el último tiempo. Los ingleses y yanquis han llevado su influencia civilizadora hasta esta vieja ciudad fundada por Manco Capac, según la tradición, cuyos hoteles son confortables y modernos, debido a la afluencia de turistas. Desde la estación hay un excelente servicio de tranvías y automóviles hasta el centro de la ciudad.

La Catedral, situada en la plaza más importante del Cuzco, fué, antiguamente, el palacio imperial de Viracocha. Su riqueza es deslumbrante y en ella abundan los tallados riquísimos y las pinturas coloniales. Se destaca como una joya del período colonial el suntuoso coro, cuyos artesonados revelan un perspicaz sentido artístico y una ejecución laboriosa y paciente de sus artífices. Se conserva en las aposentadurías de los Canónigos una magnífica colección de los retratos de los Obispos del Cuzco. También es digno de admiración el altar mayor, de plata maciza, labrado opulentamente en períodos de extraordinaria fe y riqueza.

Digna de admiración es la Universidad del Cuzco, cuyas aulas fueron la obra de los Jesuítas. Se alza sobre lo que fué el palacio de Huain[illegible] Capac. Vecino a la Universidad se alza el Convento de la Merced, cuya iglesia es lo más deslumbrador que se ofreció a nuestra curiosidad.

Mientras visitábamos esta grandiosa construcción, cuya pureza de estilo es asombrosa, nos contrastaba en el ánimo su magnificencia antigua con el ruido desagradable venido de la calle, donde sonaban las cornetas de los autobuses y los "claxons" de los automóviles...

El coro de la Merced es también valioso y en la Iglesia no sabemos qué admirar más si las pinturas religiosas, tan variadas y excelentes que la adornan, o la rica profusión de tallados coloniales. La biblioteca es muy abundante en incunables y libros antiguos.

En las vecindades de la ciudad se alza el Cerro del Cuzco, en cuyas inmediaciones hay unas ruinas que la tradición popular dice que son los restos del palacio de Manco Capac. Es una construcción inmensa, cuyo interior ha ocupado, en el tiempo moderno, un vasto jardín. Las gigantescas y bien laboradas piedras con que los muros están admirablemente ajustadas y demuestran que solamente una disciplina maravillosa comparable a la de los antiguos egipcios, pudo ejecutar una obra semejante.

Pululan en las cercanías indios sucios y pedigüeños, que nos dirigen la palabra en términos inintelligibles. Ahí celebraba el Inca la fiesta de la Primavera, fértil en ritos admirables y que evocamos con la mágica fascinación que ejerce ese pasado admirable sobre nuestra imaginación. En lo alto del cerro está la fortaleza de Sacsahuaman, cuyos restos han dado tanto tema a las lucubraciones de los escritores. Solamente una fantasía popular ardiente puede sostener que los Incas vencieron la dureza de las piedras, doblegándolas bajo la acción imperiosa de un líquido que tuvo la virtud de ablandárlas, adaptándolas así a la acción del hombre. Los [illegible] tienen hasta tres metros en [illegible] partes. Es una maciza y [illegible] mole de piedra que desafía l[illegible]. Hay pequeñas entradas, con marcos tallados en la piedra, de trecho en trecho. El silencio mudo de la piedra secular oculta quizá que leyendas solamente Dios sabe qué pueblo venció o qué artificio hizo que se llegara a preponderar en otra época ese muro ciclópeo, de formas caprichosas, que corona el misterioso cerro.

La noche nos sorprende y sus sombras cubren lentamente la tierra. A lo lejos se ven las luces de la ciudad. Regresamos rápidamente, silenciosos y reconcentrados. Nos vence la grandeza augusta del pasado formidable que allí yace.

Alberto SANDFORD

M.E.C.D. 2016

PRIMERA SECCION
DE ROTOGRABADO

DIARIO DE LA MARINA

DOMINGO 3 DE OCTUBRE DE 1926

IMPRESO EN EL
DIARIO DE LA MARINA
HABANA. CUBA

DE NUESTRO GRAN CONCURSO DE BELLEZA

Tan encantadora, tan llena de poesía y de gracia como las anteriores es esta nueva plana del Rotograbado donde se exhiben a la pública admiración en lindas estampas, bellas mujeres. las más selectas de entre las celebradas damitas contendedoras entusiastas de nuestro gran Concurso, el cual gracias a este entusiasmo es el más brillante de los que hasta ahora han ocurrido en Cuba. Si interesantes han sido las planas de nuestros números anteriores de Rotrograbado, al Gran Concurso de Bellezas dedicadas no lo es menos esta, por la distinción y elegancia admirables de las graciosas damitas cuyas fotografías la componen.

Srta. Rosario Morales y Elósegui
HABANA

Srta. Conchita Arredondo
HABANA

Srta. Elena Zarranz
SAN CRISTOBAL

Srta. Nena García Ibáñez
SANTIAGO DE CUBA

Srta. Catalina Fernández Medina
HABANA

Srta. Aida Izquierdo Jordán
CABABALLO

Gran Concurso Nacional de Belleza del
DIARIO DE LA MARINA

Voto a favor de .....
Dirección .....
Ciudad o Pueblo .....
Provincia .....

Cupón-Rotrograbado — *Vale por cinco votos*

EL DIARIO DE LA MARINA es el periódico del hogar.

Srta. Diamantina Bernardo y Dalacio
CAMAGÜEY

Srta. Silvia Aragón
AGRAMONTE

Srta. Teresa Tarajano y Mederos
CAMAJUANI

Srta. Rosa Mª Miyeres y Jiménez
HABANA

M.E.C.D. 2016

Procesión de la Virgen del Sagrario.

La milagrosa imagen de la Virgen del Sagrario que ha sido coronada con gran solemnidad en Toledo.

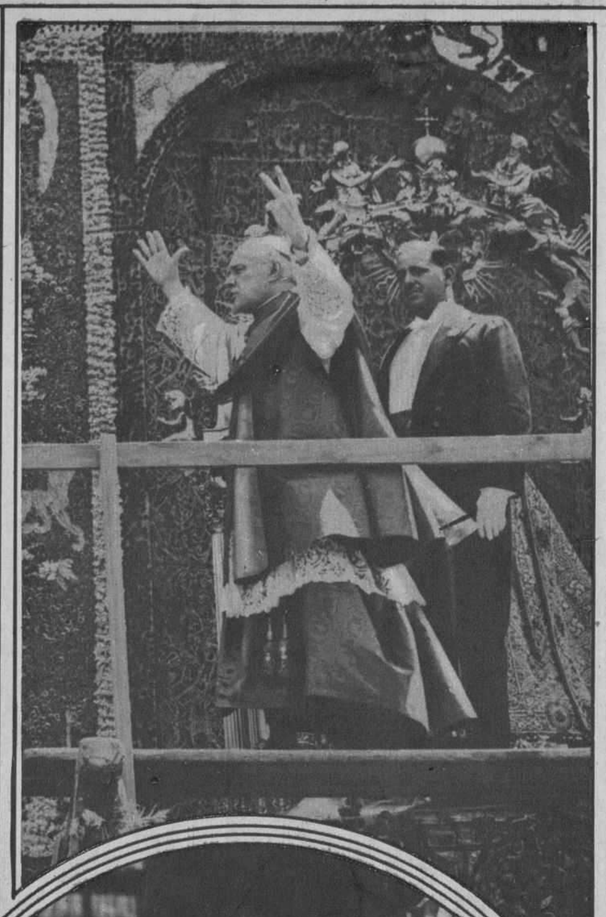

El Cardenal Arzobispo de Toledo, pronunciando su famosa alocución a las damas toledanas en la fiesta de la Coronación.

El Nuncio de Su Santidad, en el solemne momento de coronar a la Virgen del Sagrario. Para esta ceremonia se alzó un estrado bajo el histórico Arco de la Sangre, en la Ciudad Imperial. A la derecha del Nuncio, el Cardenal Monseñor Reig Casanova, Arzobizpo Primado de Toledo. A la izquierda el Alcalde de la Ciudad.

El Rey Don Alfonso XIII detenido al salir de Palacio por las Señoritas que recogian donativos para la Fiesta de la Flor.

Señoritas postulantes en la Fiesta de la Flor, asaltando a Primo de Rivera al salir de Palacio.

Bellas y distinguidas señoritas madrileñas, graciosas postulantes en la Verbena del Centro de la Cultura Femenina.

DESTACAN entre los grabados de esta página española los dos simpáticos actos de la coronación de la Santísima Virgen del Sagrario, en Toledo, que fué como un preludio de las grandiosas fiestas del Centenario de su famosa Catedral Primada, y la Fiesta de la Flor, en Madrid. Treinta años hacía que la milagrosa imagen de la Virgen, amparo, reverencia y fervor de todo buen toledano, —y aún acaso de todo buen español—, treinta años hacía, pues, que no había sido removida de su altar. Un acontecimiento de excepcional importancia en el mundo católico fueron las expresadas fiestas. La procesión de la venerada imagen —una de las fotografías, la primera, muestra uno de los aspectos más interesantes, el de la organización— fué verdaderamente imponente y hermosísima,

Señoritas que se presentaron al concurso de mantones de Manila celebrado en la clásica fiesta de la Verbena de la Paloma.

Kiosko para la venta de flores de los que se han inaugurado en el Paseo de Recoletos, Madrid.

El General Primo de Rivera entregando la medalla "Plus Ultra" a una comisión de damas, para Ramón y Cajal.

Las señoritas postulantes asaltando el bolsillo del General Primo de Rivera durante la Fiesta de la Flor, en Madrid.

M.E.C.D. 2016

Traje de mañana de esda color malva adornado con flores.

Bellísimo traje "dinner" de chiffon rosa adornado con abalorios y azabaches.

Traje "Charleston" para el te, de tafetán negro y saya gris de tres volantes. Muy de moda.

Nueva saya-pantalón de la Philip et Gaston, de París, de muselina bordada color champagne.

Es moda entre las damas parisienses actualmente adoptar modos y hábitos hombrunos. La presente fotografía muestra una dama muy aficionada al deporte del remo. Nada le falta para ser confundida de sexo: hasta la pipa en la boca.

Encantador traje de mañana de seda azul de la afamada casa "Martial et Armand"

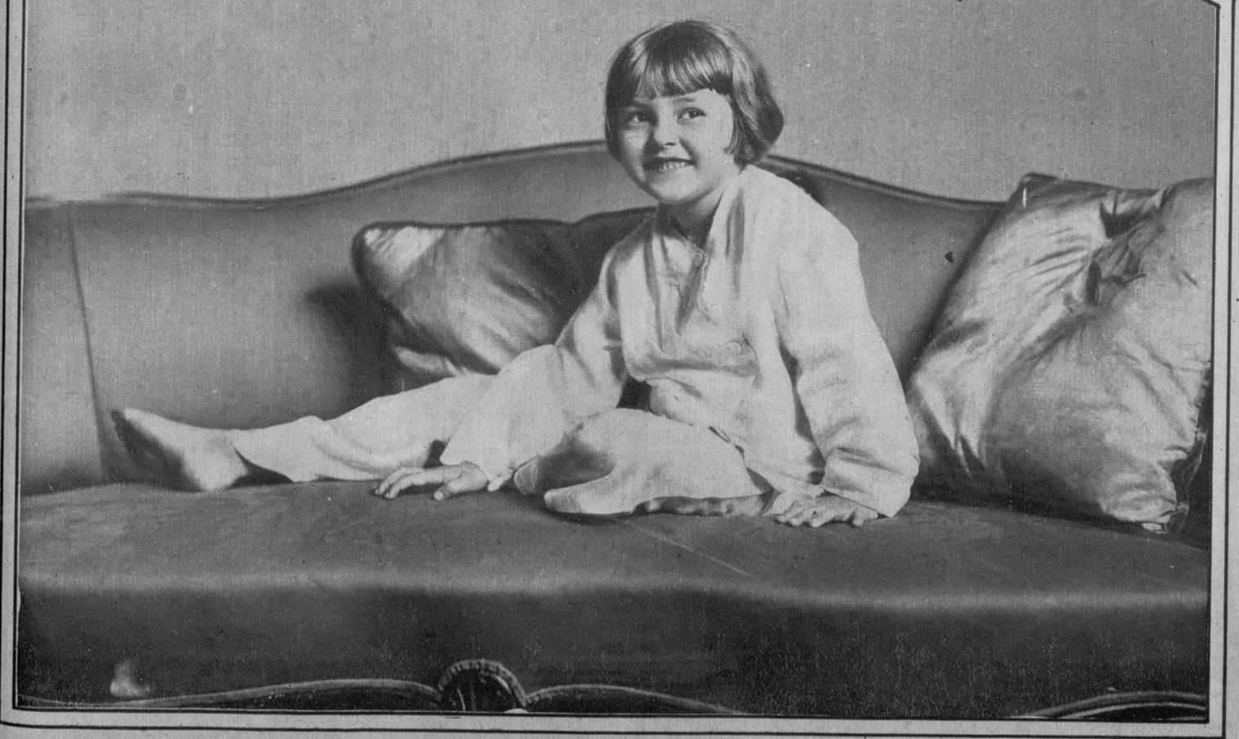

Nancy Kelly, de cinco años de edad, que ya ha tomado parte en 8 películas distintas durante este mes, en New-York.

ARTE, MODA, BELLEZA

Para darse una idea del trastorno actual en todos los valores, estéticos, morales, etc., como consecuencia de lo que ha dado en llamarse la "post-guerra", no hay más que detenerse un poco en la contemplación de una de las fotografías de esta plana, la de la dama que sostiene tan denodadamente, una pipa en la boca. No puede darse una extravagancia mayor. Desdichadamente el consejo de nuestro dilecto, sabio y admirable escritor Don Gregorio Marañón de "faldas más largas y melenas más largas todavía" es un consejo de sabio, de libro, como si dijéramos. Las corrientes modernas no van en este sentido. Lamentémoslo. No podemos hacer otra cosa.

Nota destacada también de esta página es la bella niña Nancy Kelly, la prodigiosa artista de la pantalla de tan solo cinco años de edad.

CREMA
de Miel y Almendras
HINDS

Después de afeitarse

Lo que era un lujo es ahora una necesidad.

Cuando la cara no puede ni tocarse por lo sensible que ha quedado, un ligero masaje con Crema Hinds la refresca, calma la irritación y deja el cutis suave, firme y flexible. La Crema Hinds es un magnífico vigorizador de la tez y su uso constante ayuda a conservar la apariencia de pulcritud tan apreciada en la sociedad.

Se vende en frascos de dos tamaños, pequeño y grande, dondequiera que venden artículos de tocador.

Use la CREMA HINDS — *Suaviza el cutis* — lo vigoriza, lo protege, lo aclara, lo blanquea, lo limpia, lo sana

Para la cara — el cuello — los brazos — las manos

M.E.C.D. 2016

Equipo cubano de selección que contendió el Domingo 14 de Septiembre.

Equipo del Real Club Deportivo Español momentos antes de empezar el juego.

INTERESANTES MOMENTOS DEL PARTIDO DE FOOT-BALL CELEBRADO ENTRE LOS EQUIPOS ESPAÑOL Y CUBANO

RICARDO ZAMORA EL GUARDA-META UNICO

Zamora, el famoso guardameta español momentos antes de empezar el juego.

Momento en que Zamora izaba la bandera cubana a los acordes del Himno Nacional.

Zamora rodeado de algunos admiradores en su visita al DIARIO DE LA MARINA

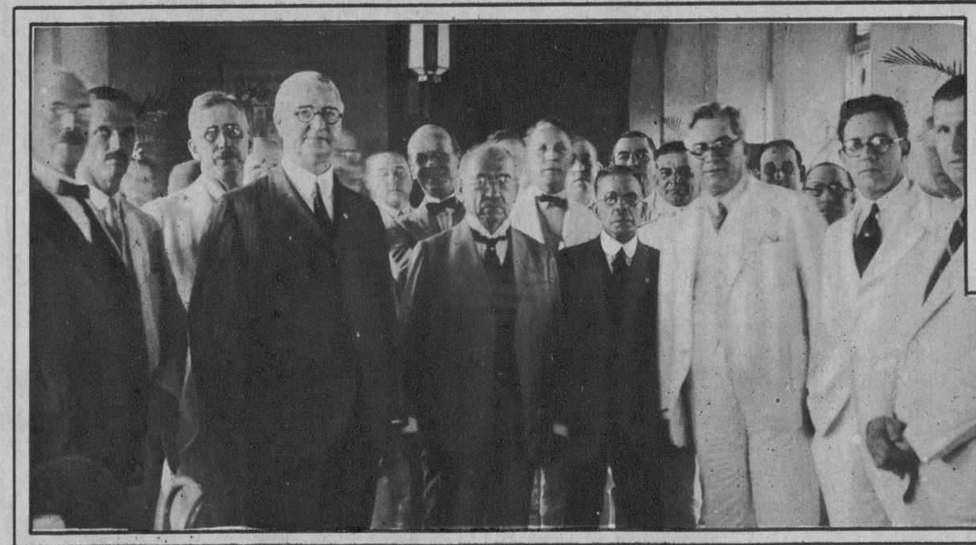

El Presidente de la Federación Mr. Campbell, pronunciando su discurso en Almendares Park, el Domingo 19 de Septiembre, como saludo de bienvenida al invicto Zamora.

Con brillantez inusitada fué celebrado el Domingo 19 de Septiembre, el famoso partido de foot-ball, organizado para competir el gran Zamora, genuíno representante de la nueva diplomacia del Deporte y en el cual ha sabido conquistar renombre universal, de tournée por América, con el equipo seleccionado entre los Clubs aquí radicados. Clamoroso, rotundo fué el éxito obtenido por el Deportivo Español que logró ganar por 4 goal a 0. Reciba el atrevido, el invencible guardameta, gloria de su país, una vez más nuestros parabienes y felicitaciones. Recibánlos también sus compañeros; y nuestro deseo es que guarden todos, en su memoria, un grato recuerdo de este pais, de nuestra querida Cuba, que con tan alborozado cariño los ha recibido.

Tres notas de las más salientes en la vida cubana en estos días, son reproducidas así mismo en esta plana, entre ellas la del banquete a los banqueros Americanos, actualmente de visita en esta Ciudad.

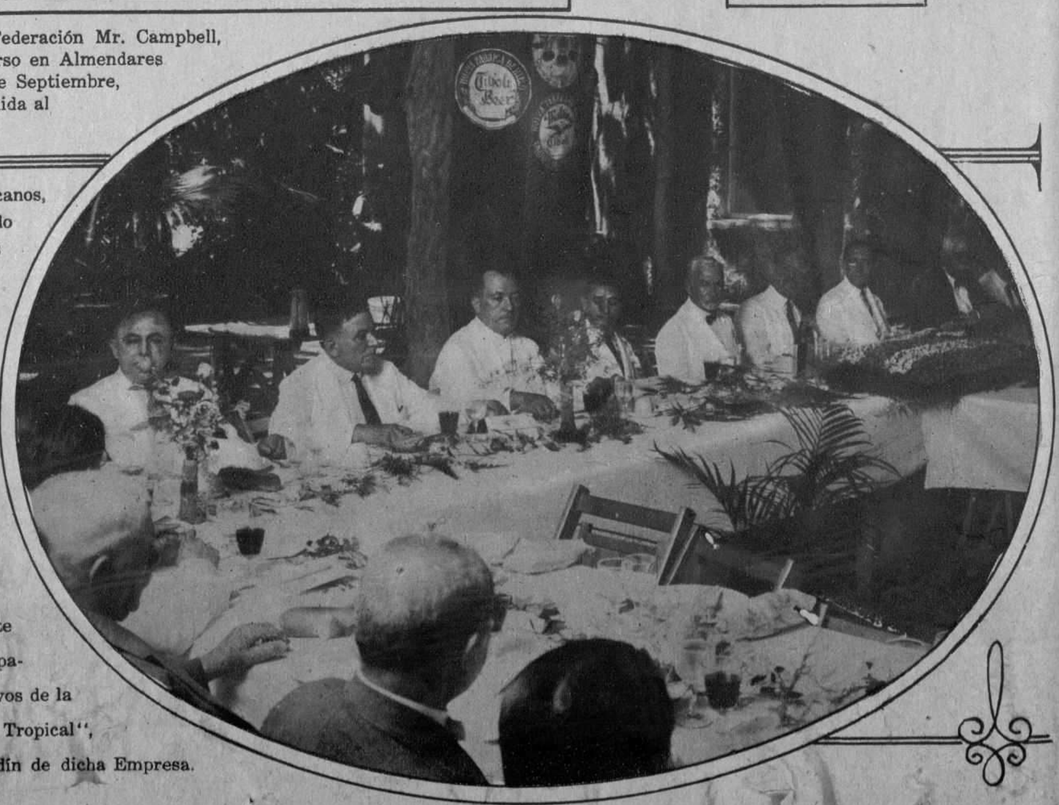

Los banqueros americanos, con el General Machado y otras personalidades en el lunch del Hotel Sevilla.

Reunión en el Club Hípico Cubano Jockey Club para tratar acerca de la formación de la Cuadra Cubana.

Un aspecto del banquete al Sr. Embajador de España por los Sres. Directivos de la fabrica de Cerveza "La Tropical", en el bien conocido jardin de dicha Empresa.

Rotrograbado del DIARIO DE LA MARINA. —Habana.

M.E.C.D. 2016