SECCION 1ª

EL TIEMPO
LA NOTA DEL OBSERVATORIO, VEASE EN LA PAGINA 2

DIARIO DE LA MARINA

EDICION DE LA MAÑANA
INFORMACION CABLEGRAFICA MUNDIAL POR NUESTROS HILOS DIRECTOS

SECCION 1ª

AÑO XCIV.—NUM. 239. El periódico más antiguo de Cuba. LA HABANA, SABADO 28 DE AGOSTO DE 1926. — SANTOS AGUSTIN, OBISPO Y MOISES Acogido a la franquicia postal 28 PAGINAS.—5 CENTAVOS

ASCIENDEN A TREINTA Y TRES MILLONES 600 MIL PESOS LAS OBRAS A REALIZAR EN ESTA CIUDAD DURANTE DIEZ AÑOS

Informe general presentado al señor Presidente de la República por el Secretario de O. Públicas

SELECCION DE LAS OBRAS

Además de ésta la Secretaría estudia ahora aquellas obras que deben declararse obligatorias

El doctor Carlos Miguel de Céspedes ha presentado al Honorable señor Presidente de la República un informe general, con relación a las obras de alcantarillado, pavimentación, ensanche y embellecimiento de la capital de la República, y el general Machado impartió su aprobación al interesante documento.

Por la importancia de las obras a ejecutar y disposiciones sobre las mismas, copiamos algunos párrafos de dicho escrito, que por su extensión no podemos ofrecer íntegro:

"De acuerdo con el estimado establecido, corresponden a "Obras en la capital", cada año, las siguientes cantidades:

Año	
1925-1926	$ 2.000.000.00
1926-1927	3.200.000.00
1927-1928	3.200.000.00
1928-1929	3.600.000.00
1929-1935, a razón de 3.600.000.00	21.600.000.00
Total	$33.600.000.00

Como se ve por el anterior cuadro, hay disponibles para "Obras en la Capital", durante los diez años, la cantidad de $33.600.000.00.

APLICACION DE ESTOS FONDOS Y RECTIFICACION DE LAS DISPOSICIONES ANTERIORES

Debemos ahora detenernos a considerar las obras que deben realizarse con cargo a esa apropiación, seleccionando aquéllas que sean de más importancia o conveniencia y determinando, al propio tiempo, las oportunidades en que deben ser realizadas o el orden de preferencia que debemos seguir en su ejecución.

Siguiendo el criterio establecido por vuestro decreto de fecha 17 de los corrientes, al hacer la distribución de los tantos por cientos destinados a carreteras, debemos, en

Continúa en la página 23

NOTAS DEL DIARIO

La diversidad de pareceres sobre cualquier asunto es un hecho normal que no tiene nada de sorprendente. Se origina no sólo en virtud de la oposición de intereses, sino en razón de diferencias irreducibles de mentalidad, de información y de cultura. Hay quienes se admiran de lo difícil que resulta poner de acuerdo a los sabios o a los especialistas en un ramo determinado de los conocimientos humanos. Lo extraño sería lo contrario. Donde hay más abundancia de datos y de ideas existen mayores probabilidades de contradicción. La unanimidad es mucho más fácil de encontrarla entre los ignorantes que entre los cultos. El espíritu de rebaño está mucho más atenuado entre los hombres cultos que entre los analfabetos sin educación.

La contradicción de las opiniones tiene, no obstante, límites. Unos, de carácter científico, impuestos por la verdad demostrada; otros, de naturaleza práctica, exigidos por las necesidades de la acción. Donde la ciencia ha dicho ya su última palabra no cabe la oposición, a menos que se trate de un necio o de un obcecado. Cuando hay que ejecutar una medida imprescindible no se puede prolongar la discusión indefinidamente; hay que correr el riesgo de una decisión, a veces sin agotar el estudio del asunto. La acción tiene exigencias imperativas y marca límites precisos a la duda. Llegado el momento de "hacer" es indispensable no detenerse en discusiones ociosas. En la vida se necesitan verdades científicas o reglas prácticas aproximativas que nos guíen en las actividades cotidianas.

En Cuba parece, sin embargo, que nos faltan unas y otras respecto de muchas de las cuestiones de interés general más importantes: las concernientes a la producción, por ejemplo. Ya lo hemos escrito en el DIARIO y lo repetimos, porque estamos frente a un hecho que atestigua una gran desorientación, muy perjudicial para el país. Sabemos muy poco sobre problemas agrícolas o, por lo menos, no hay centros o personas con la suficiente autoridad para que sus opiniones constituyan guías aceptables, aunque sólo sea provisionalmente. Ahora mismo, con la cuestión relativa a la importación de papa europea, no sabemos casi a qué atenernos frente a criterios irreconciliables de partidarios y adversarios de la prohibición. El público está desorientado y, de buena fe, no sabe qué pensar. Este es un mal grave, porque así no hay opinión colectiva ilustrada en un país.

Como el mal se extiende, según en el DIARIO se ha visto, a casi todos los aspectos de nuestra economía se nos ocurre pensar en la conveniencia de que la Secretaría de Agricultura, Comercio y Trabajo estudie el asunto, con la mira de establecer un centro de información oficial que ofrezca ciertas garantías. Es una necesidad que palpamos diariamente.

CUATRO CUBANOS QUE VAN A SER DEPORTADOS DE NORTEAMERICA

ATLANTA, agosto 27 (A. P.)—Manuel Casteleiro, Bernabé del Resa, Manuel Abella y Ricardo Abado, cubanos que cumplen sentencia en la penitenciaría de esta ciudad por introducir clandestinamente extranjeros en territorio de los Estados Unidos, han logrado que se les conmute la pena y se les condene a ser deportados en la primera oportunidad. Los cuatro cubanos probablemente serán embarcados para Cuba mañana sábado.

DECLARACIONES DE LOS FERROVIARIOS QUE ESTAN PRESOS

Se manifiestan conformes con las declaraciones que recientemente hizo el general Gerardo Machado

NO SON RADICALISTAS

Se muestran del todo identificados con el Jefe del Estado en su modo de apreciar el problema obrero

Cárcel Santa Clara, agosto 26-1926

Doctor Ramiro Guerra, Director del DIARIO DE LA MARINA.

Distinguido señor y amigo:

Enterados por la prensa diaria de esa capital de las declaraciones hechas por el Honorable señor Presidente de la República a un grupo de obreros ferroviarios, en ocasión en que fué visitado por éstos, nombrados recientemente para regir los destinos de la Dirección Central de la Hermandad Ferroviaria; e informados de que algunos elementos han interpretado en un sentido desfavorable para nosotros las declaraciones esas del señor Presidente de la República, en las que nuestro Primer Magistrado expone sus puntos de mira respecto de la lucha social en Cuba, nosotros, los obreros ferroviarios presos en este penal, con motivo de la última huelga ferrocarrilera, deseamos hacer públicas las declaraciones adjuntas a fin de desvirtuar los comentarios erróneos a que ya hicimos referencia.

Continúa en la página 9

SERAN IRRADIADOS ALGUNOS CANDIDATOS DEL PARTIDO LIBERAL

Se ha ordenado la irradiación de aquellos candidatos que aparecen en la boleta electoral de los liberales y que estén relacionados con los grupos seleccionistas a los cuales se ha referido el Presidente en términos muy desfavorables.

La investigación que se lleva a efecto para conocer con toda certeza los nombres de esos candidatos, se está realizando activa y minuciosamente.

EL JEFE DE LA JUDICIAL ACTUARA EN LA PERSECUCION DE LOS GRUPOS SELECCIONISTAS

Ayer fué llamado a Palacio y conferenció largamente con el Presidente de la República, el Jefe de la Policía Judicial, a quien se ha ordenado la persecución inmediata de los grupos seleccionistas cuyos miembros, acusados de coacción, serán llevados ante los Tribunales de Justicia.

LAS ELECCIONES EN ORIENTE

Nuevamente volvió a Palacio ayer el Gobernador Barceló, esta vez en compañía del representante Beltrán, tratando en la entrevista de las garantías que ofrece el Gobierno en el desenvolvimiento de las elecciones de Oriente.

El Presidente dió órdenes al Gobernador Barceló para que por todos los medios a su alcance realizara una intensa labor de cordialidad política en Oriente, manifestando al representante Beltrán que cada cual ejercería el derecho del voto libremente y que se otorgaría el triunfo a quien en buena lid lo alcanzara en los comicios de noviembre.

LAS CONFERENCIAS SOBRE BENEFICENCIA Y CORRECCION

En la conferencia que ayer celebró el Secretario de Sanidad con el Presidente de la República se convino en que en breve sean reanudadas las conferencias de Beneficencia y Corrección suspendidas hace tres años.

Dichas conferencias, dijo el Secretario de Sanidad a los repórters de Palacio, "servirán de pauta para la atención de la niñez desvalida y de firme orientación a los elementos de beneficencia y justicia con objeto de evitar el aumento de la delincuencia infantil".

Las conferencias comenzarán en Santa Clara y asistirán a ellas el Director de Beneficencia y otros funcionarios de Sanidad y Justicia.

CODIGO DE DEFENSA INFANTIL

Terminadas las conferencias se redactará el Código de Defensa Infantil y en el próximo Consejo de Secretarios el de Sanidad llevará al mismo los puntos más importantes del expresado Código, en cuya confección colaborará el Secretario de Justicia.

SERVICIO AEREO DIARIO DE MIAMI A LA HABANA EN 2 HORAS 20 MINUTOS

MIAMI, Agosto 27. (U. P.)—Entre Miami y la Habana se establecerá un servicio aéreo de pasajeros, a partir del 1º de Diciembre próximo, según anuncia Mr. J. F. French, de la "Florida Air Ways Company".

La ruta Miami-Habana, que regularmente necesita veinticuatro horas para completarla, se cubrirá en 2 horas 20 minutos, dijo Mr. French.

También agregó que se realizará un viaje diario, con aeroplanos que tendrán un pullman con cabida para catorce pasajeros.

GESTION EN PRO DE UN TRATADO HISPANO-CUBANO

La Asociación de Representantes de firmas extranjeras aboga por la concertación de dicho convenio

CIRCULAR A LOS ASOCIADOS

Pide a todos y cada uno de sus componentes que hagan campaña a favor de ese tratado comercial

El presidente de la Asociación Nacional de Representantes de Firmas Extranjeras ha remitido a los Asociados de la misma la siguiente circular:

"Muy señor nuestro:

Los Gobiernos de Cuba y España han iniciado negociaciones para llevar a cabo un concierto comercial que permita una equiparación de ventajas para los productos del suelo y de la industria de ambos países. Coincidente con este hecho el Gobierno cubano ha acometido resueltamente la modificación de sus aranceles de aduana y es de todos sabido que dichos aranceles se pondrán en vigor inmediatamente. Esa reforma ha sido hecha con miras a un proteccionismo adecuado a los productos del suelo y de la industria de Cuba, con lo que es visto que aquellos países que no llevan a cabo conciertos comerciales con Cuba, se encuentran expuestos a ver desplazados de este mercado todas sus producciones. Por ese motivo se considera conveniente y oportuno llamar la atención hacia ese hecho que es de verdadera importancia. Cuba hace mucho tiempo que viene comprando a España grandes, enormes cantidades de su producción, importación que se hace ascender a un volúmen aproximado de 30 millones de pesos al año; y en cambio, España sólo ha comprado a Cuba un volúmen anual aproximado de dos millones, lo cual acusa un saldo a favor de Cuba como país comprador de productos españoles. Otros países están en igual situación de España y he ahí porque el Gobierno cubano ha considerado una necesidad llevar a cabo un aumento en los derechos arancelarios con el fin de poder favorecer a aquellos países que sean buenos compradores de productos cubanos y poder aplicarle una tarifa de recargo a los que no conceden igual trato a este pueblo.

Cuba es, como hemos dicho, un gran consumidor de productos españoles y esa situación está amenazada de desaparecer, con grave perjuicio para los exportadores españoles, de no llevarse a cabo el concierto comercial propuesto entre Cuba y España, y el cual, según se asegura, encuentra dificultades derivadas de la posición de privilegio que goza determinada entidad española controladora de la importación de azúcar. El azúcar, todos lo sabemos, es un producto de primera necesidad, y, por ser un secreto a voces, puede decirse que para el pueblo español el azúcar constituye uno de los artículos de mayor lujo, al punto que las clases más necesitadas de la población se ven privadas de su consumo por el excesivo precio que tal

Continúa en la última página

Por los Estados Unidos se ha dado cuenta a la Liga de Naciones de los tres tratados concertados con Cuba

GINEBRA, Agosto 27. (A. P.)—Cumpliendo su propósito de comunicar a la Sociedad de Naciones, aunque no para su registro oficial, los nuevos tratados concertados por el Gobierno de los Estados Unidos, presentó éste hoy siete convenios.

Tres de estos tratados son con Cuba. Uno se refiere a la supresión general del contrabando entre Cuba y los Estados Unidos; otro, a la supresión del contrabando de licores espirituosos, y el tercero a extradición.

Los otros convenios son México, Latvia, Lituania y la República Dominicana, sobre extradición y asuntos comerciales. El Tratado con la República Dominicana versa sobre la cooperación de los Estados Unidos en la aplicación de la ley arancelaria de aduanas.

Venezuela ha registrado un tratado de extradición con los Estados Unidos.

MAQUINARIA PARA LA IMPRENTA DEL GOBIERNO CUBANO

Cree el teniente Reyna que será menor de 300 mil pesos el costo de las maquinarias necesarias

RENDIRA AMPLIO INFORME

Piensa el comisionado cubano embarcar para Cuba el martes y visitar hoy la imprenta oficial

WASHINGTON, agosto 27.— (U. P.)—Después de completar las negociaciones preliminares para la compra de nueva maquinaria tipográfica que se destinará a equipar la proyectada imprenta oficial del Gobierno cubano, el teniente René Reyna, enviado especial de la Habana, ha regresado a esta capital, procedente de Filadelfia y Nueva York, donde ha conferenciado con varios manufactureros de esa rama de la industria. Comentando el éxito de su visita, dijo el teniente René Reyna:

—"Durante mi permanencia en Filadelfia y en Nueva York visité muchas fábricas, inspeccionando las últimas invenciones en máquinas de imprimir y de tipografía. Quedé grandemente satisfecho con las ofertas que me hicieron los fabricantes de Nueva York, las cuales voy a enviar a Cuba inmediatamente".

Dijo el teniente Reyno que, como resultado de su viaje, tuvo oportunidad de hacer un nuevo estimado acerca del costo de la compra. Basándose en las últimas ofertas que recibió, el valor total de la maquinaria que se necesitará para equipar debidamente el taller oficial de Cuba será mucho menor de trescientos mil pesos, que era el cálculo previamente hecho.

El oficial cubano piensa hacer una inspección final de estudio a la imprenta oficial del Gobierno de los Estados Unidos, establecida en esta ciudad, durante mañana, sábado, y el lunes, pensando salir de Washington el martes, por la tarde, para la Habana.

A su llegada presentará un completo informe al secretario de Gobernación, señor Zayas Bazán, dándole cuenta de sus negociaciones finales con los manufactureros norteamericanos.

EL DOCTOR SUERO, JEFE DE SANIDAD PARA CIENFUEGOS

Se concedió licencia forzosa a dos jefes locales que figuran como candidatos a alcaldes

UN SUPERVISOR JUBILADO

En el "Lafayette" viene a Cuba el doctor H. Váquez, un eminente cardiólogo de la capital francesa

Hoy, día 28, vence el plazo que señala la Ley Electoral para concedérsele licencia obligatoria a los funcionarios públicos que figuren en la boleta para cargos electivos.

En esta situación se encuentran varios empleados de la Secretaría de Sanidad y Beneficencia, entre ellos algunos jefes locales.

Con tal motivo el Dr. Francisco María Fernández, Secretario del Ramo, concedió ayer licencia a los doctores Q. Calzadilla, Jefe Local de Cabezas y Jaime Llambés Tildrá, Jefe Local de Quivicán. Ambos funcionarios figuran como candidatos del Partido Liberal para el cargo de Alcalde de sus respectivos términos.

Queda pendiente el problema de la Jefatura Local de Cienfuegos. Como recordarán los lectores, los doctores Eusebio Alvarez Armas, Juan Fermín Figueroa y Enrique Figueroa, Jefe Local, Jefe del Servicio de Higiene Infantil y Segundo jefe local, respectivamente, aparecen en la boleta electoral para cargos de miembros de la Junta de Educación de la Perla del Sur.

Extrema reserva había ayer por la mañana entre los altos jefes sanitarios respecto a la designación de las personas que sustituirían durante este período a aquellos funcionarios. Pero no obstante, llegó a nuestro poder la "combinación" hecha de acuerdo con los deseos del general Gerardo Machado, como Jefe del Ejecutivo, y el doctor Francisco María Fernández, como Jefe Sanitario.

Es casi seguro que será nombrado Jefe Local de Sanidad de Cienfuegos el doctor Alvaro Suero, actualmente Director del Hospital Civil, y para el cargo de éste, el doctor Alfredo Méndez, ex-director de dicho centro benéfico.

Hoy, antes de marcharse para Bolondrón, Matanzas, el doctor Fernández, quedará resuelto este asunto.

VISITA DE INSPECCION A ALGUNAS JEFATURAS LOCALES

Una larga entrevista sostuvo ayer por la mañana con el Secretario de Sanidad, el doctor Carlos Calonge, Inspector a las órdenes del doctor Fernández.

Severas instrucciones dió el doctor Fernández al doctor Calonge, respecto a una visita de inspección que girará dentro de breves días a algunas jefaturas locales del interior.

La primera jefatura que visitará el doctor Calonge, será la de Camajuaní.

Estas inspecciones, según nuestras noticias, darán lugar a la formación de expedientes administrativos y a la cesantía de algunos funcionarios.

JURO EL CARGO

En el Despacho del Secretario de Sanidad juró ayer el cargo de Jefe Local de Guantánamo el doctor Ramón Parúas y Martínez, para el que fué nombrado recientemente, como saben ya los lectores.

EXPEDIENTE

Se ha ordenado la formación de expediente administrativo de separación al señor Antolín Poey, empleado del Dispensario de Tuberculosos "Furbush".

Motiva el expediente, haberse comprobado irregularidades cometidas por el empleado Poey.

NOMBRAMIENTO

El Secretario de Sanidad nombró ayer al señor José Izquierdo, Inspector de la Jefatura Local de Sanidad de Cárdenas, por fallecimiento del señor Francisco Piloto que desempeñaba dicha plaza.

ACOGIDO A LA JUBILACION

Ayer presentó la renuncia de su cargo, por haberse acogido a la Ley de Jubilaciones, el doctor Valdés Brito, Supervisor Sanitario de la Provincia de Pinar del Río.

Será nombrado para ocupar dicha plaza el doctor Manuel Valle, vecino del pueblo de Candelaria.

EL DR. VAQUEZ

El Secretario de Sanidad recibió ayer un cablegrama en el que se le anuncia viaja a bordo del trasatlántico "Lafayette", rumbo a Cuba, el doctor Hanry Vaquez, eminente cardiólogo de la Universidad de París.

Se espera que el doctor Vaquez llegue a nuestras playas en los primeros días del mes entrante.

UN NUEVO OBISPADO EN TEXAS

ROMA, agosto 27.—(A. P.)—Su Santidad el Papa Pío XI ha firmado una bula creando una nueva provincia eclesiástica, en los Estados Unidos, cuya sede metropolitana será la ciudad de San Antonio, en el Estado de Texas.

Monseñor Arturo J. Dressaerts ha sido nombrado arzobispo de la nueva provincia, que comprende las diócesis sufragáneas de Galveston, Corpus-Christi, Dallas y Oklahoma, y una nueva diócesis en Texas, que tendrá el nombre de Amarillo. De esta última ha sido nombrado obispo el Padre Rodolfo A. Gerken, de Ranger, Estado de Texas.

ANTE LA LIGA DE NACIONES, NICARAGUA ACUSA A MEJICO DE AUXILIAR A LOS REBELDES CON UN BARCO DE SU ARMADA

Ayer, el continente americano penetró súbita y sensacionalmente en el campo de las actividades de la Liga, la que ha enviado a todos sus miembros copia de la denuncia y también a Méjico

NICARAGUA DICE TENER PRUEBAS; PERO MEJICO LO NIEGA

Es ésta la primera vez que se presenta ante la Liga una cuestión hispano-americana y por lo tanto ha despertado enorme expectación la actitud de Nicaragua, así como la solución de la colectividad

GINEBRA, agosto 27.—(A. P.)—El continente americano súbita y sensacionalmente penetró hoy en el campo de las actividades de la Liga de las Naciones, al presentar Nicaragua una protesta contra México, por facilitar una expedición revolucionaria en un barco auxiliar de guerra mexicano con el propósito de ayudar a los rebeldes nicaragüenses a derrocar al Gobierno constitucional.

Nicaragua en su nota de protesta no pide la pacífica mediación de la Liga, pero el Secretario General de ésta, Sir Eric Drummond, ha trasmitido copia de la protesta a todos los miembros de la Liga, así como a México, aunque no es miembro de ésta. El Secretario General ha comunicado también al Gobierno mexicano que, de acuerdo con los procedimientos regulares de la Liga, México puede enviar a los miembros de ésta cualquier comunicación que estime procedente en relación con la nota de Nicaragua. El Pacto de la Liga establece que no podrá obligarse a ningún miembro de la Sociedad de Naciones a aceptar sus obligaciones de tal en las controversias entre miembros y no miembros.

Es ésta la primera vez en que se presenta a la Liga una disputa hispano americana. Por lo tanto, ha despertado considerable interés la actitud de Nicaragua, porque presenta la cuestión de la actitud que asumirá la Liga en una controversia entre naciones del continente americano. El Pacto prohibe realizar toda acción que afecte a la validez de la doctrina de Monroe.

La protesta de Nicaragua, que se interpreta como un anuncio al mundo de lo que Nicaragua considera como una intrusión en sus asuntos interiores, dice que Nicaragua tiene pruebas concluyentes de que el 17 de agosto un buque de guerra auxiliar de la marina mexicana salió de Salina Cruz con una expedición que tramaba contra la paz de Nicaragua.

El buque estaba "equipado, armado, manejado y con fuerzas a bordo que actualmente se encuentran al servicio del Gobierno mexicano y se enviaron a Nicaragua con el propósito de auxiliar a los revolucionarios que hasta ahora han logrado alterar el orden".

Los funcionarios de la Liga se encuentran satisfechos de que no se haya pedido la intervención de la Sociedad de las Naciones por Nicaragua, pues tal cosa hubiera creado obstáculos no sólo desde el punto de vista de una posible violación de la Doctrina de Monroe, sino también porque los Estados Unidos se opondrían a tal intervención y porque México no es miembro de la Liga.

La nota de Nicaragua declara que "estos actos ilegales constituyen una flagrante violación de los sagrados derechos soberanos de Nicaragua, de sus derechos como país independiente y faltan también al respeto mutuo que cada nación debe a las demás". Niega que existe ninguna diferencia entre los dos países y dice que Nicaragua no ha agraviado a México en forma alguna.

"Con el convencimiento de que tales acciones destruyen los lazos de hermandad que permiten a las naciones cumplir sus altos destinos de paz, he enviado una enérgica protesta al Gobierno de México relacionada con su conducta ilegal", termina diciendo la nota del ministro de Estado. "Denuncio a México ante el mundo por haber abusado flagrantemente de su poder".

La Liga queda ahora en espera de la respuesta a la acusación de Nicaragua, de modo que pueda oirse a ambas partes. Reina la mayor incertidumbre acerca de si la protesta parará en una definida apelación al Consejo de la Liga para que investigue lo sucedido, como asunto que afecta a las relaciones amistosas de dos pueblos, especialmente, cuando Nicaragua denuncia a México ante el mundo por haber violado flagrantemente los derechos de la República de Nicaragua mediante el empleo de fuerza.

De presentarse esa apelación, tendrá el Consejo que investigar y recomendar la acción que le parezca mejor. Luego, de rehusar México figurar como miebro temporal de la Liga y decidirse por la guerra, caería sobre esta última nación la sanción de la Liga.

MEXICO NIEGA QUE EL BUQUE CONTRABANDISTA SEA MEXICANO

CIUDAD MEXICO, agosto 27.—(A. P.)—Antonio Mediz Bolio, ministro de México en Nicaragua y Costa Rica, que llegó ayer de Centro América, negó hoy que el barco contrabandista de armas "El Tropical" sea mexicano, como dice Nicaragua. Una comisión de nicaragüenses residentes en esta capital, que simpatizan con el movimiento revolucionario, ha dado por su parte a la publicidad una nota, declarando que "El Tropical" es un barco nicaragüense y no mexicano.

El señor Bolio hizo constar que el Gobierno mexicano no ha intervenido ni intervendrá, en modo alguno, en los asuntos interiores de Nicaragua. "Es posible—agregó—que algunos mexicanos residentes en la América Central participen en los movimientos revolucionarios, pero lo harán bajo su responsabilidad personal; no de otra suerte hacen los aviadores norteamericanos que están al servicio del Gobierno de Nicaragua, lo que no quiere decir que el Gobierno de los Estados Unidos se mezcle en los asuntos interiores de Nicaragua".

EL EMBAJADOR DE ESPAÑA EN LA SECRETARIA DE ESTADO

Ayer estuvo en la Secretaría de Estado el nuevo Embajador de España en Cuba, señor Francisco Gutiérrez de la Agüera, acompañado del Ministro que cesa, señor Alfredo Mariátegui.

El Secretario de Guerra y Marina e interino de Estado, doctor Rafael Iturralde, y el Subsecretario de Estado, señor Miguel Angel Campa, recibieron al distinguido diplomático hispano.

Después de llenar los requisitos exigidos por el protocolo, se cruzaron entre el Excelentísimo señor de Agüera y el doctor Iturralde frases de mutuo afecto, estrechando más los lazos que unen a ambos países.

MUERE EL PRINCIPE DE MURAT

PARIS, Agosto 27. (A. P.)—En la tarde de hoy falleció en esta ciudad el príncipe Alejandro Murat. Descendía del gran mariscal Joaquín Murat, rey que fué de Nápoles, y de Carolina Bonaparte, hermana la Napoleón el grande. Tenía 37 años de edad y deja a su viuda y tres hijos pequeños.

HERMOSA FIESTA LIBERAL CELEBRADA ANOCHE EN EL TEATRO NACIONAL EN HONOR DEL ALCALDE, SEÑOR CUESTA

Constituyó un resonante triunfo para la Asociación de periodistas que fué la organizadora—Discursos de Lugo Viña, Pardo Suárez, Ochotorena, C. Marquetti, F. Hermo y E. Hernández

El hermoso acto cultural celebrado en la noche de ayer en el Teatro Nacional, en honor y propaganda del candidato por los Partidos Liberal y Reformista, señor José María de la Cuesta y organizado por la agrupación de periodistas liberales, superó en importancia y esplendor a cuanto pudo imaginarse.

Todo lo hermoso que nuestra imaginación y esperanzas suponían, resultaron pequeños ante la magnitud y esplendor que fué el homenaje al candidato del liberalismo habanero.

Desde las primeras horas de la tarde, cuatro tranvías, engalanados con bandas de música y varias guaguas con chambelonas, recorrieron la ciudad, recordando a los componentes del Partido Liberal, su aliado el Reformista, y al pueblo de la Habana, la fiesta que había de celebrarse en el gran Teatro Nacional.

Ya a las ocho de la noche, en la entrada del teatro, dos orquestas ejecutaban magníficas piezas, y una comisión recibía a los invitados.

Inmensa concurrencia invadía los alrededores del Nacional.

Este aparecía vistosamente engalanado; las más fragantes flores del jardín cubano le adornaban.

Los palcos todos aparecían ocupados por elegantes y bellas damas, que daban realce y brillantez al acto.

Próximamente, a las nueve de la noche, comenzó la fiesta, apareciendo el escenario engalanado con multitud de estandartes de los distintos barrios y agrupaciones de la capital, apareciendo tras la mesa presidencial un retrato, de grandes dimensiones, del alcalde homenajeado, obra maestra de la casa Ballesteros.

En la presidencia aparecían el señor José María de la Cuesta; el presidente de la Agrupación de Pe-

Continúa en la página 23

TORRE ORNAMENTAL PARA USO DE LA POLICIA NACIONAL

Se ha pasado al Departamento de Ensanche y Embellecimiento, la solicitud presentada, acompañada de dos planos del embellezamiento y detalles de una torre ornamental que se proyecta colocar en Paseo de Martí y Juan Clemente Zenea, para uso de la Policía Nacional, sin costo alguno para el Estado pues los solicitantes anuncian su propósito de donarla al referido Cuerpo

ENTRAN LADRONES EN EL PALACIO REAL DE LA HAYA

AMSTERDAM, Agosto 27. (U.P.)—Hoy ha sido visitado por los ladrones el Palacio Real de La Haya de la Reina Guillermina de Holanda, los cuales robaron las medallas que aparecían colocadas en los uniformes del Chambelán de la Corte, dando fuego después a dichos trajes.

Los ladrones dejaron intactos muchos salones del Palacio que contienen objetos más valiosos que los robados.

EL LUNES 30 FALTARA EL AGUA EN EL REPARTO "LAS CAÑAS", EL EL CERRO

El Ingeniero Jefe de la Ciudad, informa que con motivo de efectuarse el empate de un ramal de cuatro pulgadas en San Cristóbal y Prensa, el próximo lunes 30 de 8 a. m. a 12 p. m., tendrá que ser suspendido el suministro de agua al Reparto "Las Cañas" en el Cerro, y pide que se publique para general conocimiento.

EL SUMO PONTIFICE ESCRIBE UN LIBRO

ROMA, agosto 27 (U. P.)—El Papa Pío XI está escribiendo un libro que constituye una defensa de la Fe y una prueba de los fundamentos de la Iglesia Católica Romana. Su Santidad escribe por la noche, después de cumplir con sus diarios deberes y está haciendo acopio de todos los conocimientos que adquirió como bibliotecario de la Biblioteca Ambrosiana.

Hasta ahora nadie ha visto el manuscrito y ni siquiera se sabe si va a publicarlo Su Santidad o ha de conservarlo en el Vaticano como record de su defensa de la Fe.

NUESTRO GRAN CONCURSO NACIONAL DE BELLEZA

LAS CANDIDATAS

SRTA. MATILDE PRADO ALBELO
Habana

Linda señorita aparece hoy como un exponente de la belleza de las mujeres cubanas; esas mujeres de nuestra tierra que llaman la atención por su delicadeza, por su dulzura, por su garbo airoso, por su plasticidad de líneas perfectas y armoniosas.

Se llama esta señorita Matilde Prado Albelo, delicada muchachita que tiene además de una dulce cara, un ingenuo rostro y un mirar tranquilo y arrullador.

Todo ella es delicadeza, su fina cara llama la atención, como un cromo, fino y bello.

Sus ojos son expresivos y en su frente—blanco lirio—hay destellos de inteligencia y de bondad.

Matilde cuenta con grandes simpatías entre sus amigos, que son innumerables y que quieren sacarla reina de belleza.

¿Lo logrará? Ella se lo merece todo...

Hoy, Noveno Escrutinio

A las cinco de la tarde de hoy sábado se verificará el noveno escrutinio de nuestro Gran Concurso Nacional de Belleza. La candidata de la Habana que más votos envíe será obsequiada con un valioso mantón de Manila.

Solo se admitirán sin excepciones, votos para ese escrutinio, hasta las doce meridiano de hoy.

Conforme hemos venido anunciando, los recibos de suscripción mensual correspondientes al mes de junio caducan para la Habana hoy 28 de agosto, y para el interior de la República el cuatro de septiembre.

En el mes próximo distribuiremos varios y valiosos objetos.

El actual cupón, contraseñado V|VI dejará de publicarse el domingo 5 de septiembre. Caducará para la Habana el día 11, y para el interior el día 18 de septiembre, respectivamente.

Cada recibo de suscripción nueva anual vale por 360 votos.

A-3157

Para tratar cualquier asunto del CERTAMEN DE BELLEZA NACIONAL llame al Teléfono A-3157.
Las horas de oficina son de 9 a 12 m. y de 2 a 5 p. m.

GRAN CONCURSO NACIONAL DE BELLEZA DEL DIARIO DE LA MARINA

Voto a favor de V
Dirección .....
Ciudad o pueblo VI
Provincia .....
VALE POR UN SOLO VOTO

Cada recibo de suscripción mensual a partir del mes de Junio equivale a 30 VOTOS

M.E.C.D. 2016

Ya se puede asegurar que estos nuevos cigaros son los únicos que han hecho una verdadera competencia a los cigarros extranjeros que se están vendiendo en la Habana y que cobran por ellos precios exhorbitantes.

DELICIOSOS

Pruébelos Un estuche lujoso 20 centavos

¡Recuerde usted!

que por antiguas que sean las enfermedades de

Estómago e intestinos

se curan tomando después de las comidas el

DIGESTÓNICO

De venta en farmacias y droguerías.

AL SEÑOR SECRETARIO DE OBRAS PUBLICAS

Varios vecinos de las calles de Monserrate, cuadras comprendidas entre las de Cuarteles y Habana, y las primeras cuadras de Cuba, nos ruegan hagamos llegar a conocimiento del señor Secretario, que el camión-bomba encargado del riego que cruza sobre las diez u once de la noche por las mencionadas cuadras, no respeta nada y lanza hacia dentro de las salas sus potentes chorros, dándose el caso, como hace poco, que bañaron completamente una familia y una visita que se encontraban en una casa.

Rogamos al señor Secretario que llame la atención al señor Ingeniero Jefe sobre este asunto, tan molesto para esas familias residentes en esos lugares.

LA CAUSA POR LA MUERTE DEL MOTORISTA VALDES

ACUSADOR POPULAR

Ha presentado un escrito en el Juzgado de Instrucción de la Sección Cuarta, personándose como acusador popular en la causa incoada por asesinato del motorista Miguel Valdés Valdés (a) "El Peludo", el letrado Dr. Luciano Hernández Mesa.

LA REGENTE

NEPTUNO Y AMISTAD

Lo que nos ha valido para crearnos una clientela tan numerosa como escogida, ha sido la seriedad observada durante tantos años. "La Regente" se propuso, desde la fundación, hacer honor a su título y lo consiguió. Seguimos, como siempre, dando dinero a interés módico. Mucha reserva.

CAPIN Y GARCIA

!!HOY REMATAN!!

Para la tarde de hoy sábado, de 3½ a 6½, está señalado un remate extraordinario al martillo, que se efectuará en el cómodo y espacioso local de la "CASA DE REMATES", Neptuno 172.

Es una subasta pública especial, dedicada al bello sexo. Se rematarán por lo que dé el postor artículos útiles de todas clases, muebles, cristalería fina, obras de arte, vestidos de señora, etc., etc.

Como en los anteriores, el público invadirá la "CASA DE REMATES", Neptuno 172. Allí todo el mundo encuentra algo que le convenga; y al que le viene bien una cosa se la lleva por cantidades insignificantes, irrisorias.

8056 1d 28

DR. GONZALO PEDROSO

CIRUJANO DEL HOSPITAL MUNICIPAL DE EMERGENCIA

Especialista en Vías Urinarias y Enfermedades venéreas. Cistoscopia y catéterismo de los uréteres. Cirugía de Vías Urinarias. Consultas de 10 a 12 y de 3 a 5 p. m. en la calle Avenida de la República 254.

E 1579 ind. 1 Jl.

Dr. Hernando Seguí

ARUJO

GARGANTA, NARIZ Y OIDOS

PRADO 38; DE 12 A 3

¡¡¡NO!!! ABUSE DE PURGANTES

LEGÍTIMO RUZOLENE -EDUCA- 80 CTS.

¡¡¡AL CORRIENTE SIN SER LAXANTE!!!

SARRÁ BUENAS FARMACIAS

MOVIMIENTO DE ENFERMOS

HOSPITAL GENERAL CALIXTO GARCIA

Director: Dr. F. P. López Silvero

LISTA DE INGRESOS

Agosto 27 de 1926

Dr. Asuero Rosell, médico de guardia

Bernabé Mesa, alumno de guardia

Luis Heredia, 34 años, blanco, natural de España; José Vega, 30 años, blanco, de Pinar del Río; Olema Mojena, 22 años, negra, de Candelaria; Esther Ladreda, 14 años, blanca, de Habana; Manuel Avila, 48 años, blanco de Camagüey; Antonio García, 52 años, blanco, de Camagüey; Francisco Aldama, 44 años, blanco, de España; Manuel García, 31 años, blanco, de España; Francisco Jiménez, 35 años, blanco, de España; Esperanza Laza, 27 años, negra, de Habana; Esperanza Laza, 1 día, negra, de Habana; Federico O'Farrill, 65 años, negro, de Matanzas; Jorge Laza, 2 años, negro, de Habana; Ramona Blanco, 22 años, blanca, de España; Cornelia Crespo 26 años, blanca, de Vueltas; Adolfina Borrego, 16 años, blanca, de Mantua; José Gómez, 42 años, mestizo, de Habana; Raimundo Cruz, 37 años, negro de Viñales; Alberta Ma. Fernández, 22 años, mestiza, de Colón; Dolores García, 60 años, blanca, de Habana; Catalina Jauregui, 39 años, mestiza, de Cienfuegos; Olida Hernández, 8 meses, mestiza, de Colón; Petronila Balsaga, 60 años, mestiza, de S. de Tánamo; Manuel Rodríguez, 22 años, blanco, de España; Celestino Enguita, 34 años, blanco, de Guanabo; Clara Ortiz, 15 años, blanca, de Habana; María Ruiz, 22 años, blanca, de Santa Clara; María Chavez, 21 años, blanca, de C. del Sur; Cándida González, 42 años, blanca, de C. del Agua; Venancio Amador, 76 años, blanco, de S. J. de Guines; José B. Soca Torres, 26 años, blanco, de S. A. de las Vegas; Oscar González, blanco, de Pinar del Río; Neuman Josef, 28 años, blanco, de Austria; José Ma. T. Valdés, 21 años, blanco, de Habana; Eugenio Venta, 18 años, blanco, de Habana.

Médico de imaginaria: Dr. Solís.

Enfermos comunes, 882; enfermos tuberculosos, 138; enfermos veteranos, 44. Total: 1064.

LISTA DE SALIDAS

Juan Santo, 40 años, blanco, de España; Juan Rosa, 50 años, negro, de G. de Melena; Higinio Acosta, 52 años, blanco, de Habana; Joaquín Vinagre, 26 años, blanco, de Habana; Rosa Trua, 43 años, negra, de Cuba; Jesús Sisto, 24 años, blanco, de España; Santo Name, 48 años, blanco, de Siria; Elena Rodríguez, 25 años, blanca, de Polonia; Ana Baró, 40 años, negra, de Santa Rita; Otilia Chirina, 24 años, negra, de S. J. de Remedios; Celia Puente, 18 años, negra, de Habana; Sara Forneiro, 24 años, blanca, de España; Elia Puente, 5 h. negra, de Habana; Agustina Ebanki, 1 d. mestiza, de Cuba; Robira Ebansk, 30 años, mestiza, de Inglaterra; Dolores Denis, 35 años, blanca, de Canarias; Francisco Alonso, 1d. blanco, de Cuba; Ramona Burgos, 43 años, blanca, de Yaguajay; Aurora Pérez, 19 años, blanca, de Habana; Juana García González, 15 años, mestiza, de Matanzas; Josefa Espinia, 50 años negra, de Habana; Albertina García; 35 años, blanca, de Alquizar; Ma. Luisa Giz, 23 años, blanca, de Regla Gustavo Gutiérrez, 4 años, blanco, de Habana; Celia Redler, 18 años, blanca, de Alemania; Agustín Carmona, 49 años, mestiza, de Guane; Apolonio Arrosarena, 48 años, negro, de P. del Río; Antonio López, 57 años, blanco, de C. del Agua.

FALLECIDOS

Trinidad Breto, 80 años. negra, de Cuba; Claudio Bovilo, 22 años. blanco, de España; Ana Ma. Pantoja, 24 años, negra, de Habana; Guillermo González, 55 años, blanco, de España; Ma. Josefa Hernández, 36 años, negra, de Bayamo; Anastasio Perdomo, 20 años, blanco, de Remedios.

PRONOSTICO DEL TIEMPO PARA HOY

CASA BLANCA, Agosto 27.—DIARIO, Habana.—Estado del tiempo viernes 7 a. m.: Golfo de México buen tiempo; barómetro sobre la normal en mitad Oriental y algo bajo en la Occidental; vientos de región Sur, moderados. Atlántico norte de las Antillas: buen tiempo; barómetro alto; vientos del Este al Sureste moderados a frescos. Mar Caribe buen tiempo, barómetro muy alto, excepto sobre la normal y en descenso en extremo Oriental; vientos del Este al Sureste moderados. Pronóstico Isla, buen tiempo hoy y el sábado; terrales y brisas frescas; algunas turbonadas.

Observatorio Nacional.

DEFUNCIONES OCURRIDAS AYER EN LA HABANA

Relación de certificados de defunciones registrados ayer en el Negociado de Demografía de la Secretaría de Sanidad y Beneficencia.

Domingo Schmidt, blanco, 4 días, Manrique 52, ictero recién nacido; Narcisa Hernández, mestiza, 80 años, callejón Espada 5, angina de pecho; Rosa Fernández, blanca, 2 y medio meses, Reforma 5, infección gastro-intestinal; Lillian B. Von Krusentierma, blanco, 39 años, Santa Catalina s-n., manía aguda; Trinidad Brito, negra, 80 años, Hospital C. García, cáncer labial; Claudio Borilo, blanco, 22 años, Hosp. C. García, tuberculosis pulmonar; María Josefa Hernández, negra, 36 años, Hosp. C. García, insuficiencia cardíaca; Guillermo González, blanco, 55 años, Hosp. C. García, tuberculosis pulmonar; Fidel R. Lanzardo, blanco, 26 años, Hosp. C. García, traumatismo por aplastamiento; Pablo Parera Telles, blanco, 61 años, Hosp. Las Animas, arterio esclerosis; Amado Herrera, negro, 26 años, Hosp. C. García, miocarditis; Antonio López, blanco, 28 años, Calzada de Bejucal, tuberculosis pulmonar; Antonio Fernández, blanco, 17 años, M. González B. tuberculosis pulmonar; Pedro Leo, asiático, 30 años, Campanario 103, tuberculosis pulmonar; Anastasio Perdomo, blanco, 20 años, Hosp. C. García, invaginación intestinal; Vicente Lera, blanco, 26 años, Quinta Canaria, tifoidea; Juan García, blanco, 54 años, Romay 35 A, cáncer del cuello; Hilda Alvarez, blanca, 8 meses, Prensa 40, meningitis; Oscar Torreno, blanco, 32 años, Sitios 155, bronconeumonia; Sabina Brito, negra, 80 años, Buenaventura 17, cáncer; Josefina Valdés, negra, 4 meses, Tenerife 90, gastro enteritis; Pedro Antonio Fernández, negro, 12 años, Pezuela 13, tuberculosis pulmonar.

ALMORRANAS (HEMORROIDES) requieren un tratamiento cuidadoso. El UNGUENTO PAZO es el remedio eficaz que se conoce hasta el día para el tratamiento de las Almorranas simples, sangrantes, con picazón o externas. Una o dos cajitas bastan. La firma de E. W. GROVE se halla en cada cajita.

ES ELOGIADO EL PROYECTO DE CODIGO PENAL DEL DR. FERNANDO ORTIZ

El criminalista Ferri, y el profesor Vabres hacen un cálido elogio del trabajo del distinguido abogado cubano

El Consejero de la Legación de Cuba en Brasil, en comisión en Bruselas, Bélgica, señor doctor Gómez Garriga, ha dirigido una nota al señor Subsecretario de Estado, dándole cuenta de haber entregado al Ministro de Cuba en aquella capital, la nota y ejemplares del Proyecto de Código Penal Cubano, redactado por el doctor Fernando Ortiz, Presidente de la Sección de Legislación Penal de la Comisión Nacional Codificadora.

Dicho Proyecto fué enviado para su presentación oficial en el Primer Congreso Internacional de Derecho Penal que se celebró en Bruselas el día 26 de julio último.

El doctor Gómez Garriga informa que fué invitado para asistir a la sesión inaugural del Congreso y una vez allí fué presentado al ilustre Profesor italiano perteneciente a la Universidad de Roma y Jefe de la Escuela Positivista, doctor Enrico Ferri, quien se apresuró a hacerle un caluroso elogio del proyecto de Código Penal Cubano, con estas palabras:

"—Su autor el doctor Fernando Ortiz, es un verdadero valor dentro de la ciencia criminológica y yo me propongo hablar de su proyecto de Código en una de las sesiones del Congreso.

El Profesor Vabres, de la Facultad de Derecho de la Universidad de París, habló respecto al Proyecto de Código Penal Cubano y dijo: "Ese proyecto puede ser próximamente la Ley Positiva; él ofrece el gran interés de consagrar la aplicación íntegra de la doctrina positivista. Ofrece además, un interés doctrinal incontestable, por las cualidades de su redacción, la abundancia de sus disposiciones y la valentía de sus ideas".

DE DIA EN DIA

LOS ALQUILERES

El Centro de la Propiedad Urbana, contestando la pregunta que recientemente le hiciera la Secretaría de Gobernación, informa a este organismo que no es posible acceder a la rebaja de alquileres de las pequeñas viviendas, entre otras razones, porque en la actualidad hay en la Habana unas mil casas desalquiladas de ese tipo.

Ya ven ustedes cuan verdad es que sabe más el loco en su casa que el cuerdo en la ajena. ¿A que los inquilinos pensaban, que, precisamente por haber mil casas desalquiladas, estaba indicada una rebaja de alquileres?

CONTRA LA DELINCUENCIA

El Gobierno se propone expulsar del territorio nacional a todos aquellos extranjeros de mala conducta o que hayan cumplido condena por delitos infamantes, considerando a los que se encuentren en uno y otro caso como elementos indeseables.

Al filo de esta información, nuestro colega "El Sol" ha salido en su primera plana con un titular a ocho columnas, que no da una idea exacta de lo que va a hacer. Dice: así: PREPARA GOBERNACION UN SANEAMIENTO DE LA DELINCUENCIA.

Lo que parece indicar que en lo sucesivo solo se cometerán delitos higiénicos.

Y ya hemos visto que no se trata de sanear, sino de nacionalizar el delito, dándoles la exclusiva de las malas costumbres a los nativos de malas inclinaciones.

Tales son, al parecer, los proyectos del señor Rosado Aybar, con los que se propone amenizarnos su interinatura en la Subsecretaría de Gobernación.

RECLAMACION

La Compañía del alumbrado de Cienfuegos, ha denunciado a la Secretaría de Gobernación que el Ayuntamiento de dicha ciudad le adeuda nueve meses de consumo.

Hay precedentes de que un Ayuntamiento está capacitado para deber años enteros de fluído, pero de todos modos, nada tendría de particular que la Compañía cienfuegera "hiciera así" y apagara la luz.

En cuyo caso tal vez habría que cambiar el nombre a Cienfuegos por el de Ceroluces.

LA PRIMERA VICTIMA

Se ha registrado la primera víctima de la valentinomanía en la persona de Miss Peggy Scott, de Londres, que se suicidó por medio del veneno, llevada de la depresión de ánimo que le causó la muerte de Valentino.

Y con seguridad no será ese el único caso. Lo que pondrá en evidencia que en esa admiración hacia los grandes artistas de la pantalla, hay algo más que un sentimiento de amistad, nacido del trato diario entre los actores y el público, según han apuntado en estos días los grandes psicólogos.

Y ese algo más es el considerable tanto por ciento de cretinismo que se advierte entre los fanáticos de la farándula cinematográfica.

LA TRAGEDIA DE MIRAFLORES

Estado de la suscripción espontáneamente iniciada entre nuestros lectores para socorrer a la viuda e hijos del obrero que mató un rayo a la puerta de su casa en el Reparto de Miraflores, cuando salía para el trabajo, dejando a su familia en la mayor miseria:

Suma anterior....	$76.20
Srta. M. de C...	1.00
E. S. H...	5.00
M. J. Vidal...	1.00
	$73.20

EN EL VAPOR ESSEQUIBO LLEGO AYER EL NUEVO MINISTRO DE MEJICO EN CUBA, LICENCIADO LEOPOLDO ORTIZ

En la casa consignataria del vapor francés "Espagne" se recibieron ayer noticias directas del accidente sufrido por dicho barco al entrar en La Coruña, las que están de acuerdo con las que ya dimos

Procedente de Tampa y Key West llegó ayer tarde el vapor americano Governor Cobb que trajo carga general y 230 pasajeros entre ellos los señores José Escalante, S. Mederos, Fe García, doctor Jorge Trelles y familia, Adolfo Villageliú, Félix Seijo, señora Antolina Culmell de Cárdenas y familia, Aida y Hilda Masónica, Mariano Márquez, Julio Fernández y señora, Manuel López, Salvador Delgado y señora, L. E. Rivas y familia, José González y señora, Andrés Carrillo, Jorge Silva, Roberto Pedroso, Ernesto Castro, Chas B. Guerra, José Roig, Miguel Puga, Eduardo Ros, Pedro Morales y familia, Estrella Pintado y señora, Rafael González.

En el Miami embarcaron ayer los señores Diego Sánchez Parra, Domingo Sánchez, Manuel López, José Narvaez, León Trujillo, Antonio Valdés, Piedad Molina, Casimiro Fernández, José B. Hernández y familia, Emilia Rodríguez, Julio G. Solórzano, Manuel Pérez Infanta y otros.

REGRESO BONIFACIO RUIZ

Procedente de Liverpool vía Santander, Coruña y Vigo, llegó ayer el vapor inglés Oriana, con carga general y 75 pasajeros para la Habana y 229 de tránsito para Valparaiso.

En este vapor ha regresado el leader obrero señor Bonifacio Ruiz, quien perteneció al Sindicato de Obreros de Bahía y que fué expulsado del territorio nacional, habiendo quedado sin efecto el decreto de espulsión y por tanto autorizado el señor Ruiz para volver a Cuba.

Otros pasajeros del Oriana fueron los señores Enrique Riverón, dibujante cubano, May Ramos y familia, José Manuel Fernández, Eduardo Parajón, Ignacio Varela, y Benito Estevez.

LOS FERRIES

Los ferries Joseph R. Parret y Henry M. Flagler llegaron ayer de Key West con 26 wagones de carga general cada uno.

EL MUNISLA

El vapor americano Munisla llegó ayer de New York con carga general.

SALIDAS

Ayer salieron los siguientes barcos:

Los ferries y el Miami para Key West.

El francés Mont Viso, para Cárdenas.

El danés M. C. Holm para Caibarién.

El remolcador E. C. Simpson, para Pensacola, con dos lanchones.

El inglés Oriana para Valparaiso.

El inglés Ulua, para Cristóbal.

El americano Metapan para New York.

SOBRE EL ACCIDENTE DEL "ESPAGNE"

El señor Dor, Representante en la Habana de la Compañía Trasatlántica Francesa, propietaria del hermoso vapor francés Espagne, recibió ayer un extenso cablegrama del representante de la compañía en la Coruña informándole que el Espagne, que había salido de la Habana el día 15, al llegar a la Coruña se fué por la niebla contra la costa, perdiendo una helice.

Todo el pasaje que llevaba el Espagne procedente de México y Cuba desembarcó sin novedad alguna en la Coruña, hospedándose en los hoteles los viajeros que iban para Santander y Saint Nazaire los cuales permanecerán allí bien para seguir viaje por ferrocarril o esperar a que el Espagne sea reparado.

El vapor Expagne, cuyas magníficas condiciones marineras han quedado demostrada, fué remolcado a los astilleros del Ferrol, donde será reparado.

EL NUEVO MINISTRO DE MEXICO

Anoche tomó puerto el vapor de bandera inglesa Essequibo, que procede de Valparaiso y escalas, con carga general y pasajeros.

En este vapor ha llegado el Licenciado Leopoldo Ortiz, nuevo Ministro de México en Cuba, quien fué recibido por el Introductor de Ministros señor Soler, y el encargado de Negocios de México y personal de la Legación.

UN VAPOR JAPONES

El vapor japonés Norway Maru llegó ayer tarde del Japón, vía puertos de Cuba, con carga general entre ella arroz. La patente sanitaria de este barco anota 90 casos de viruela y otras enfermedades; pero la travesía de 108 días lo inmuniza.

POR BAÑARSE DESPUES DE ALMORZAR

Belisario Rodríguez, soldado perteneciente a la cuarta compañía de Artillería de Costa, ayer tarde y después de almorzar se fué a bañar a la playa que existe frente al bastión del Castillo de la Fuerza, sufriendo una congestión y no pereciendo ahogado gracias a los oportunos auxilios que le prestaron otros compañeros y varios boteros.

En grave estado fué trasladado al Hospital Militar de Columbia.

DESOBEDIENTE

Rafael Valdés, vecino de Chacón número diez, fué arrestado por desobediencia.

SOLO HASTA EL 31 DE AGOSTO

GRAN REBAJA

TRAJES DE VERANO PARA HOMBRE

De $12, $15, y $20 a $8. — De $20, $25 y $30 a $15. De $25, $30 y 35 a $20

Trajes de nuestra famosa tela "POLAR" a $20.00

TRAJES PARA JOVENES Y NIÑOS

Rebajados a la mitad de su precio normal

NUESTRO DEPARTAMENTO DE CAMISERIA

Le ofrece mas que rebajas; son casi regalos Camisas "ARROW" de $2.50 a $1.50 de $3.50 a $1.75 de $4.00 y $5.00 á $2.00.

Acabamos de poner a la venta los uniformes y habilitaciones para los alumnos del Colegio de Belen.

ANTIGUA CASA DE J. VALLES HABANA

PURGANTE

Es el mejor EVACUANTE Y DEPURATIVO al mismo tiempo que un excelente REGENERADOR FORTIFICANTE

LAS PILDORAS PURGATIVAS LE ROY son soberanas por su eficacia en las afecciones del hígado, fiebres biliosas, fiebres palúdicas, calenturas, haciendo huir de los intestinos la bilis que se ha mezclado con la sangre.

Para obtener un folleto explicativo, dirijirse: Productos LE ROY, Apartado, 137, HABANA

LE ROY

FELIPE RIVERO Y ALONSO

ABOGADO Y NOTARIO

Se entregan con su legalización Consular las escrituras destinadas al extranjero. Rapidez en el despacho de toda clase de escrituras. Traducción para protocolarlos de documentos en los idiomas inglés y francés.

EDIFICIO: BANCO COMERCIAL DE CUBA

AGUIAR 73, Dptos. 710, 11 y 12. Teléfono: M-1472.

Quiere comprar un solar?

En los CLASIFICADOS de DIARIO DE LA MARINA, encontrará usted una relación de todos los repartos con sus precios y toda clase de detalles que puedan interesarle.

EVIAN CACHAT

Exija siempre el Agua de EVIAN-CACHAT y no se contente de pedir solamente Agua de EVIAN

Solo el Manantial CACHAT está prescrito por el Cuerpo médico francés

Rehuse toda substitución

A TODOS LOS QUE PADECEN

de ESTREÑIMIENTO, MALAS DIGESTIONES CARGAZÓN de la LENGUA — ENTERITIS INFARTOS BILIARES

Tomen por la noche, al acostarse, dos comprimidos de

Lactolaxine Fydau

Este remedio es un poderoso reeducador del intestino, el único capaz de curar el Estreñimiento y las afecciones que de él derivan.

La LACTOLAXINE FYDAU, admitida en los Hospitales de París, la prescriben las eminencias médicas en todos los países.

LABORATORIOS BIOLÓGICOS ANDRÉ PARIS, 4, R. de La Motte-Picquet, PARIS (Francia)

Véndese en todas las buenas Farmacias.

M.E.C.D. 2016

UNIVERSIDAD DE LA HABANA

FACULTAD DE LETRAS Y CIENCIAS

Examenes correspondientes al curso académico de 1925 a 1926.
TRIBUNALES, MES. DIAS. HORAS.

Escuela de Letras y Filosofía

Aragón, Maza, Soto. Lengua y Literatura Latinas, día 16 a las 8 a. m.

Aragón, Maza, Soto. Lengua y Literatura Griegas, día 16 a las 9 a m.

Dihigo, Maza, Soto. Lingüística, día 17 a las 8 a. m.

Dihigo, Maza, Soto. Filología, día 17 a las 9 a. m.

Aragón, Salazar, Boza. Historia Lit. Española, día 20 y siguientes a las 8 a. m.

Aragón, Salazar, Boza. Historia Lit. Mod. Extranjeras, días 24 y siguiente. a las 8 a. m.

Lendián, Aragón, Agramonte. Historia de América, día 15 a la 1 y media p. m.

Lendián, Aragón, Agramonte. Historia Moderna 1er. curso, día 1o. a la 1 y media p. m.

Lendían, Aragón, Agramonte. Historia Moderna 2o. curso, día 1o. a la 1 y media p. m.

Dihigo, Masip, Agramonte. Psicología, día 1 a las 8 a. m.

Maza, Massip, Agramonte, Filosofía Moral, día 7 a las 8 a. m.

Maza, Massip, Agramonte. Sociología, día 20 a las 8 a. m.

Escuela de Pedagogía

Aguayo, Martínez, Fernández. Psicología Pedagógica, día 13 a las 7 a. m.

Aguayo, Martínez, Fernández. Historia de la Pedagogía, día 9 a las 7 a. m.

Aguayo, Martínez, Fernández. Metodología Pedagogía 1er. curso, día 16 a las 7 a. m.

Aguayo, Martínez, Fernández. Metodología Pedagógica 2o. curso, día 17 a las 7 a. m.

Aguayo, Martínez, Fernández. Higiene Escolar, día 6 a las 7 a. m.

Soler, González, Pérez Reventós. Dibujo Lineal, día 21 a las 7 a. m.

Soler, González, Pérez Reventós. Dibujo Natural, día 21 a las 9 a. m.

Escuela de Ciencias

Mimó, Miquel, Lagomasino. Geometría Superior y Analítica, día 17 a la 1 y media p. m.

Mimó, Miquel, Lagomasino. Geometría Descriptiva, día 20 a la 1 y media p. m.

Mimó, Miquel, Lagomasino. Trigonometría, día 14 a la 1 y media p.m.

Trelles, Miquel Lagomasino. Astronomía, día 17 a la 1 y media p. m.

Trelles, Miquel, Lagomasino. Cosmología, día 16 a la 1 y media p. m.

Trelles, Miquel. Lagomasino. Mecánica Racional, día 21 a la 1 y media p. m.

Trelles, Miquel, Lagomasino. Análisis Matemático. Algebra Superior. día 16 a la 1 y media p. m.

Trelles, Miquel, Lagomasino. Análisis Matemático. Cálculo Diferencial, día 18 a la 1 y media p. m.

Gran, Goicoechea, Iglesias. Física General, días 13 y siguientes a las 8 a. m.

Gran, Goicochea, Iglesias. Física Superior. 1o. y 2o. cursos, días 15 y siguientes a las 8 y media a. m.

Henares, Muñoz, Carreras. Química Inorgánica y Analítica, días 15 y siguientes a la 1 p. m.

Henares, Muñoz, Carreras. Química General, días 13 y siguientes a la 1 p. m.

Henares, Muñoz, Carreras. Química Orgánica. días 13 y siguientes a la 1 y media p. m.

Mestre, Casanova, Morales Coello. Antropología General, día 28 a la 1 y media p. m.

Mestre, Casanova, Morales Coello. Antropología Jurídica, días 16 y siguientes a la 1 y media p. m.

C. Latorre, Rodríguez, San Martín. Biología, días 21 y siguientes a las 2 p. m.

C. Latorre, Rodríguez, San Martín. Zoología, días 21 y siguientes a las 2 y media p. m.

C. Latorre, Rodríguez, San Martín. Zoografía, días 21 y siguientes a la 1 p. m.

C. Latorre, Rodríguez, San Martín Zoografía (Entomología) días 21 y siguientes a la 1 y media p. m.

Huerta, Latorre, San Martín. Geología, día 27 a la 1 p. m.

Huerta, Latorre, San Martín. Mineralogía, día 24 a la 1 y media p. m.

Huerta, Latorre, San Martín. Cristalografía, día 23 a las 2 p. m.

Cañizares, Rodríguez, Mencía. Botánica General, día 28 a las 8 a. m.

Cañizares, Rodríguez, Mencía. Fitografía y Herborización, día 28 a las 8 y media a. m.

Escuela de Ingenieros

González. Castells, Benitoa. Dibujo Topográfico, Estructural y Arquitectónico, 1er. curso, día 22 a la 1 p. m.

González. Castells, Benitoa. Dibujo Topográfico, Estructural y Arquitectónico. 2o. curso, día 22 a la 1 y media p. m.

Cadalso, Pérez Díaz, D. Díaz. Geodesia, día 25 a las 2 p. m.

Cadalso, Martínez, Pérez Díz. Topografía, día 24 a las 2 p. m.

Cadalso, Martínez, Pérez Díaz. Agrimensura, día 22 a las 2 p. m.

Martínez, Villa, Menéndez, Materiales de Construcción, día 22 a las 8 a. m.

Martínez, Villa, Menéndez. Resistencia de Materiales y Estática Grafica, día 23 a las 8 a. m.

Martínez, Villa, Menéndez. Construcciones Civiles, día 24 a las 8 a. m.

Cosculluela, Coicoechea, Quiñones. Hidromecánica, día 25 a las 8 a. m.

Cosculluela, Coicoechea, Quiñones. Maquinaria, día 24 a las 8 a. m.

Fernández Castro, Martínez, Villa. Calles y Carreteras, día 27 a las 8 a. m.

Fernández Castro, Martínez, Villa. Ferrocarriles, día 28 a las 8 a. m.

Fernández Castro, Martínez, Villa. Puentes, día 24 a las 8 a. m.

Martín, Castell, Camacho, Arquitectura, día 27 a las 8 a. m.

Martín, Castell, Camacho. Historia de la Arquitectura, día 25 a la 1 p. m.

Martínez, Mendoza, Camacho. Contratos y Presupuestos, día 29 a las 8 a. m.

Goicoechea, Quiñones, Pérez Día. Enseñanza Especial de la Electricidad. 1er. curso, día 23 a las 8 a. m.

Goicoechea, Quiñones, Pérez Día. Enseñanza Especial, 2o. curso, día 25 a las 8 a. m.

Goicoechea, Quiñones, Pérez Día. Enseñanza Especial. 3er. curso, día 27 a las 8 a. m.

Martín, González, Castells. Estereotomía sombras, perspectivas, corte de piedra,) día 20 a la 1 p. m.

Martín, González, Castells. Dibujo a la Maquinaria, día 22 a la 1 p. m.

Villa, D. Díaz, Gastón. Inglés, día 13 a las 8 p. m.

Villa, D. Díaz, Gastón. Francés, día 14 a las 8 p. m.

González, Castell, P. Benitoa. Dibujo Arquitectónico, día 20 a las 8 a. m.

González, Castell, P. Benitoa. Dibujo a mano libre, día 21 a las 8 a. m.

Escuela de Ingenieros Agrónomos y Azucareros
Quinta de los Molinos

Henares, Rueda, Santos. Fabricación de Azúcar, 1er. curso, día 22 a las 8 a. m.

Henares, Rueda, Santos. Fabricación de Azúcar. 2o. curso, día 22 a las 9 a. m.

Henares, Rueda, Santos, Física y Química Agrícola. día 22 a las 9 a. m.

Cadenas, Rueda, Monteagudo. Zootenia, día 28 a las 9 a. m.

Cadenas, Rueda, Monteagudo, Agrología, día 27 a las 9 a. m.

Cadenas, Rueda, Monteagudo. Fitotecnia, día 27 a las 9 y media a. m.

Comallonga, Rueda, Monteagudo. Economía Rural &, día 27 a las 8a. m.

Comallonga, Rueda, Monteagudo. Legislación Rural &, día 27 a las 8 a. m.

Comallonga, Rueda, Monteagudo. Administración Rural y Formación de Proyectos, día 28 a las 8 a. m.

Comallonga, Rueda, Nobo. Industrias Rurales, día 27 a las 9 a. m.

Comallonga, Rueda, Nobo. Maquinaria Agrícola, día 24 a las 9 a. m.

Comallonga, Rueda, Nobo. Construcciones Rurales, día 29 a las 9 a. m.

Cadenas, Santos, Nobo. Microbiología Agrícola, día 29 a las 9 a. m.

Cadenas, Santos, Nobo. Patología Vegetal, día 29 a las 9 y media a. m.

Rueda, Santos, Nobo. Maquinaria Azucarera, día 21 a las 8 a. m.

Rueda, Santos, Nobo. Agrimensura, día 23 a las 8 a. m.

Rueda, Santos, Nobo. Hidráulica Agrícola, día 25 a las 8 a. m.

Henares, Comallonga, Monteagudo. Dibujo apl. (Top. y de Máquina), día 22 a las 8 a. m.

Martín, Pérez Díaz, Menéndez. Ingreso en la E. de Ingenieros, día 18 a la 1 p. m.

Aguayo, Martínez, Fernández. Ingreso en la E. de Pedagogía, día 28 a las 7 a. m.

Henares, Lagomasino, Massip. Ingreso en la E. de Méd. Veterinaria, día 27 a la 1 p. m.

Rueda, Santos, Nobo. Ingreso en la E. de Ings. Agrónomos, días 27 y siguientes a las 8 a. m.

Lo que significa una cucharadita de Leche de Magnesia de PHILLIPS

Alivia el ardor en la boca del estómago, los eructos agrios, la flatulencia, la biliosidad, y la indigestión

Combate el estreñimiento y las nauseas del embarazo.

Laxa a los bebés con perfecta suavidad y evita que la leche se les agrie y cuaje en el estómago.

Elimina la acidez bucal y protege los dientes.

Pida siempre LECHE de MAGNESIA de PHILLIPS y no reciba substitutos.

El "A.B.C."

Gran Almacén de Muebles

COMPRAMOS

CAMBIAMOS

ALQUILAMOS

VENDEMOS

MUEBLES A PLAZOS

y al Contado a todas Partes

-: TENEMOS TODA CLASE DE MUEBLES :-

Padre Varela 5, (antes Belascoaín) entre Animas y Lagunas

Teléfono U-5090

GRANDES ALMACENES DE TEJIDOS DE MARTIN F. PELLA & CIA.

REPUBLICA DEL BRASIL (ANTES TTE. REY) NUMEROS 21 y 23
APARTADO 142. HABANA. Teléfono A-3445

Participamos a nuestros amigos y clientes que a pesar de la crisis que atraviesa el país, sostenemos un surtido completo de tejidos de todas clases.

Departamento especial de ropa confeccionada para hombres. Si necesitan hacer compras hágannos una visita o avísennos para dar instrucciones a nuestros viajantes. No tenemos sucursales ni tiendas, vendemos solamente a detallistas.

DE INTERES GENERAL

Suscribiéndose al DIARIO DE LA MARINA, obtiene la comodidad de recibir temprano, en su casa, un periódico serio, moral y de una gran información local y extranjera.

Para solicitar su suscripción, use los teléfonos siguientes:

Habana	M-8404
Vedado	F-2613
Jesús del Monte, Cerro, Luyanó, Santos Suárez, Mendoza y Lawton	I-1994
Guanabacoa y Regla	M-06-5177
Arroyo Apolo	M-8404
Marianao, La Sierra, Almendares, Buenavista y La Coronela	FO-7090

DIARIO DE LA MARINA, el periódico de mayor circulación.

¡¡NO!! MOSQUITOS

"MOSKITO" CAJA 24 12 20 478

SARRÁ BUENAS FARMACIAS

CRONICA DE TRIBUNALES

RECLAMACION DE LA SOCIEDAD DE ESTA PLAZA, ARUZUAGAS, GUERRA Y CO., CONTRA UN COMERCIANTE CARDENENSE

Fallos dictados por el Tribunal Supremo en diversos recursos procedentes de las Audiencias de la Habana y Santa Clara. Penas solicitadas por el ministerio fiscal. — Otras noticias

EN EL SUPREMO

PLEITO DE UNA RAZON SOCIAL DE ESTA PLAZA

Ha dictado sentencia la Sala de lo Civil, de lo Contencioso-Administrativo del Tribunal Supremo, confirmando el fallo de la Sala de idéntica denominación la Audiencia de la Habana, en los autos del juicio declarativo de mayor cuantía que, en cobro de pesos, promovió la entidad mercantil que gira en esta plaza bajo la razón social de Manuel Alvarez, S. en C., contra Francisco Vigil Villa, agricultor domiciliado en Viñales.

La Audiencia, a su vez, confirmó el fallo del juez de Primera Instancia del Oeste de esta ciudad, que, declarando con lugar la demanda, condenó al demandado a pagar a la actora la cantidad de 5.474 pesos 6 centavos moneda oficial, intereses legales desde la interpelación judicial y las costas.

RECURSO SIN LUGAR

La Sala de lo Criminal del Tribunal Supremo ha declarado sin lugar el recurso de casación establecido por el procesado José Luis León, comerciante y vecino de Guanabacoa, impugnando el fallo de la Sala Tercera de lo Criminal de la Audiencia de la Habana, que lo condenó, como autor de un delito de infracción de la Ley de Drogas, a dos meses y un día de arresto mayor y multa de doscientos pesos.

OTRO SIN LUGAR

Asimismo ha declarado sin lugar la citada Sala, el recurso de casación interpuesto por el procesado Sergio Fernández Rodríguez—no consta del fallo ni la profesión ni la vecindad del mismo—combatiendo el fallo de la Sala Segunda de lo Criminal de la Audiencia de la Habana, que lo condenó como autor de dos delitos: uno de disparo de arma de fuego contra determinada persona, y otro de lesiones menos graves, a las penas, respectivamente, de un año, ocho meses y veintiún días de prisión correccional y treinta y un días de encarcelamiento

FALLO FIRME

Se declara firme, en auto de la precitada Sala, el fallo de la Audiencia de Santa Clara, en causa seguida al procesado Mariano Fernández Fernández, por hurto cualificado por el grave abuso de confianza.

INTERESANTE VISTA

Ante la Sala de Vacaciones del Tribunal Supremo, integrada por los magistrados Rodrigo Portuondo—presidente—José A. Palma, Pedro C. Salcedo, Gabriel Vandama y Miguel Figueroa, ha quedado conclusa para fallo la vista del interesante recurso de casación que, por infracción de Ley, estableció la doctora Ofelia Domínguez Navarro, talentosa y culta señorita togada que dirige la notable revista literaria "Villaclara", contra el fallo de la Audiencia de Santa Clara en la causa que, con motivo de la muerte de Marcelino Peña, sangriento suceso ocurrido en el café "El Siglo XX" del pueblo de Cruces, se instruyera contra la joven Eufemia Fleites Cárdenas.

La Audiencia, calificando los hechos como constitutivos de un delito de homicidio, condenó a Eufemia, en concepto de autora con las atenuantes que apreció como muy calificadas de arrebato y obcecación y privilegiada de la edad, a la pena de seis años y un día de prisión mayor.

En el recurso que la doctora Domínguez Navarro sostuvo, de una manera brillante y elocuente, se alegan tres motivos de casación.

Refuta en el primero la doctora Domínguez Navarro la sentencia, en el sentido de que, además de las atenuantes mencionadas, debe apreciarse en favor de Eufemia la de haber precedido inmediata provocación al suceso por parte de la víctima, provocación que deriva la defensora del hecho de haber pronunciado Marcelino las palabras que el resultando probado consigna.

En el segundo motivo, expone la doctora Domínguez Navarro que la Audiencia incurrió en error en la aplicación de la pena, pues, a su juicio, apreciadas como muy calificadas las atenuantes referidas de la edad y arrebato, la imponible es de seis meses y un día a dos años y cuatro meses de prisión.

Y, en el tercer motivo del recurso, la doctora Domínguez Navarro expone que si la Sala, procediendo en justicia estima en favor de su defendida la atenuante que reclama de provocación, la pena con que debe castigarse el homicidio referido, es la de seis meses y un día de prisión correccional.

La representación del Ministerio Público, a cargo del abogado fiscal doctor Alfredo de Castro Bachiller, impugnó el recurso, pidiendo al Tribunal confirme la sentencia combatida.

Al terminar la vista, la doctora Domínguez Navarro fué calurosamente felicitada por numerosos letrados que presenciaron los debates.

SEÑALAMIENTOS EN EL SUPREMO PARA HOY

En lo Criminal

No hay.

En lo Civil

No hay.

EN LA AUDIENCIA

PLEITO CONTRA UN COMERCIANTE DE CARDENAS

En sentencia dictada al efecto, la Sala de lo Civil de la Audiencia ha confirmado, en todas sus partes, el fallo del juez de Primera Instancia del Oeste, en los autos del juicio declarativo de mayor cuantía que, en cobro de pesos, estableció la sociedad de "Aruzuagas, Guerra y Compañía", del comercio de esta plaza, contra Facundo Fernández Pérez, comerciante de Cárdenas.

El juez, desestimando las excepciones opuestas por el demandado, declaró con lugar la demanda y condenó al expresado Fernández Pérez a pagar a la actora la cantidad de 3.350 pesos, 75 centavos, intereses y costas.

RESCISION DE CONTRATO

De igual modo ha confirmado la citada Sala el fallo del juez de Primera Instancia del Sur, en los autos del juicio declarativo de mayor cuantía que, sobre rescisión de contrato e indemnización de daños y perjuicios, promovió Juan Manuel Lisana García contra Evaristo López Gutiérrez, ambos del comercio de esta plaza.

El juez, declarando con lugar la excepción de falta de acción opuesta por el demandado, desestimó la demanda con las costas a cargo del actor.

PENAS SOLICITADAS POR EL FISCAL

Interesa el Ministerio Fiscal, en escrito de conclusiones provisionales formulados al efecto, las penas que a continuación se expresan:

—Un año, ocho meses y veintiún días de prisión correccional, por rapto, para Andrea Sans González.

Idéntica pena, por igual delito, para Melitón Pérez Hernández.

—Cuatro meses de arresto mayor y multa de quinientos pesos, por infracción de la Ley de Drogas, para José Cao o Felipe Chang.

—Un año, ocho meses y veintiún días de prisión correccional, por corrupción de menores, para cada uno de los procesados José Peña y Clara Hernández.

Y cuatro meses de arresto mayor, por imprudencia temeraria de la cual resultaron lesiones graves, para cada uno de los procesados Juan Castro Llanes y Eduardo Skyers Elizabel.

SEÑALAMIENTOS EN LA AUDIENCIA PARA HOY

En lo Criminal

Antonio Mestre, por tentativa de robo. Ponente: Valdés Fauli. Defensor: Pequeño.

En lo Civil

No hay.

NUEVOS ALAMBIQUES para DESTILAR y RECTIFICAR RON, AGUARDIENTES ALCOHOLES, etc. DEROY FILS AINÉ CONSTRUCTEUR 75, rue du Théâtre. PARIS

GUIA PRÁCTICA del Destilador de AGUARDIENTES, ESENCIAS, etc. MANUAL del fabricante de RON y TARIFA ILUSTRADA enviados franco.

EN BOTICAS Y ABARROTES

En boticas, ferreterías y abarrotes

Puede comprarse el Papel Pegajoso Tanglefoot que aprisiona las moscas y los microbios que conducen. Por eso es el medio más higiénico para destruir moscas y proteger los alimentos. Cómprelo por paquete; no se echa a perder.

PAPEL PEGAJOSO TANGLEFOOT Contra las Moscas

Unicos Representantes DUARTE Y COMPAÑIA HABANA

THE TANGLEFOOT COMPANY Grand Rapids, Mich., U. S. A.

NO ACEITES NO ACIDO TATARO NO INFLAMABLE NO VENENOSO

ES EL PULIMENTO QUE CONVIERTE LOS MUEBLES VIEJOS EN NUEVOS

PIDAN CHORIZOS "LA VASQUITA" LOS MEJORES QUE SE VENDEN EN CUBA

UNICO REPRESENTANTE F. FUENTES

TELEFONO A-1269

8032 3d 27

ROB LAFFECTEUR (Ferro amarillo) CELEBRE DEPURATIVO Tratamiento eficaz, sin peligro de los accidentes de la Sífilis. H. FERRÉ, BLOTTIÈRE y Cie, 8, Rue Dombasle, Paris.

Si Ud. descuida su Cabello,

cuando llegue a viejo le pesará. La mayor parte de casos de calvicie provienen de descuido, pues la caspa sería desconocida si se frotase la cabeza diariamente con unas gotas de Tricófero de Barry. Las personas que usan diariamente este tónico conservan el cabello lustroso y abundante hasta la vejez.

Mantiene el cabello perfumado y bien peinado.

POR LOS JUZGADOS

INSTRUCCION DE LA PRIMERA

Juez: Dr. Aurelio Morales

Durante las horas hábiles de ayer, este Juzgado no conoció de ningún hecho grave ocurrido en su demarcación

INSTRUCCION DE LA SEGUNDA

Juez: Dr. C. M. de la Torre

ESTAFA DE $11,581.73

El doctor Miguel Saaverio de Gabancho, abogado, a nombre de la fábrica de relojes establecida en Suiza con el nombre de "Blum and Cie. Fabrique Ebel", de La Chaux-de Fonds, presentó en este Juzgado una denuncia por estafa contra la señora viuda de Rey Jordain y Ca." calle de San Rafael No. 11 1|2 y 13.

Dice el denunciante que al requerir, los días 16 y 17 del corriente mes, a la referida razón social para que devolviera las mercancías que tenía en su poder en Comisión y Depósito o en su defecto exhibiera su contravalor, toda vez que había expirado el plazo fijado en el contrato para la entrega, contrato hecho en 5 de febrero del año próximo pasado, les fueron negadas.

Agrega el denunciante que le referida firma tiene en su poder doscientos ochenta relojes de la casa que representa, por cuyo motivo ésta se considera estafada en la cantidad de cincuenta y nueve mil, trescientos noventa y tres pesos con cincuenta centavos ($59.393.50) moneda suiza o sea once mil quinientos ochenta y un pesos con setenta y tres centavos ($11.581.73) moneda cubana.

HURTO

Rafael Corales Bordallo, de la Habana, de 24 años, chauffeur del auto 4419 y vecino de Hospital 68, denunció ayer a la Policía que al llegar con su vehículo a Avenida del Golfo (Malecón) frente al número 50, advirtió la falta de una rueda con su correspondiente goma, que aprecia en la suma de cien pesos.

INSTRUCCION DE LA TERCERA

Juez: Dr. Miguel A. Busquet

SUICIDIO, NO HOMICIDIO

Los doctores Garzón y Sansores, médicos forenses, practicaron ayer en el Necrocomio Municipal, la autopsia al cadáver de Ramón Rodríguez Maldonado, que la noche anterior en su domicilio calle Corrales 143, se disparó un tiro en la cabeza, privándose de la vida.

Los aludidos forenses certificaron se trataba de un suicidio por arma de fuego, presentando el cadáver una herida producida por proyectil de arma de fuego, cuyo trayecto recto pasa por la base del cráneo, ocasionando la rotura de la masa encefálica.

Presenciaron la diligencia de la autopsia, el señor Rafael Medina, Secretario Judicial y el Aguacil del Juzgado, señor Alfredo Fraga.

En vista de lo informado por los forenses, el Juez, doctor Busquet, dictó una providencia, disponiendo la inmediata libertad del detenido Gonzalo Rodríguez Allú, sobre quien habían recaído sospechas la noche anterior de haber sido el autor de la muerte de Maldonado.

DIJO "LA MUÑECA" QUE SE HABIA EQUIVOCADO

El doctor Valiente, médico de guardia en el Hospital de Emergencias, asistió ayer de primera intención a Emiliana Dorticós Ortega, más conocida por La Muñeca, artista, natural de la Habana, de 26 años de edad, y vecina de la habitación número 8 de la casa calle Zulueta 34 la que presentaba síntomas de grave intoxicación.

A la policía declaró la paciente que equivocadamente había ingerido tres pastillas de bicloruro de mercurio, y al darse cuenta de ello, se dirigió a Jesús Peregrino No. 47, domicilio de su madre Dolores Ortega Lopez, de Matanzas, de 47 años a la que puso al corriente de lo que acontecía y le suplicó la acompañara al Hospital de Emergencias.

La Ortega López dijo a la policía que su hija se le había presentado en su casa diciéndole había tomado tres pastillas de bicloruro, ignorando si lo había hecho, como efectivamente decía, por una equivocación o con intención de suicidarse.

FALSEDAD

El vigilante 162, M. León, detuvo ayer al negro Conrado Ortega, de Aguacate, de 25 años y vecino de San Faustino 23, a petición del doctor Julián Silveira, Presidente de la Junta Municipal Electoral.

Dijo el doctor Silveira que Ortega solicitó una nueva inscripción como elector, diciendo se nombraba Ignacio Cancio orres, y al entregársela, se comprobó que ese no era su nombre.

El acusado manifestó que tan solo había firmado un papel que le dieron, diciéndosele lo hiciera con el nombre de Ignacio Cancio Torres.

Fué remitido al Vivac.

SE CAYO

De la fractura de los huesos del antebrazo izquierdo, fué asistido ayer en el Hospital de Emergencias, por el dotcor Boudet, Brígida Gonzalo Díaz, de Puerto Rico, de 37 años de edad y vecina de División y Sitios, lesión que sufrió al caerse, casualmente, en su domicilio.

ROBO DE PRENDAS

En la Sexta Estación de Policía, denunció ayer Amada Fernández Vázquez, de la Habana, de 28 años, vecina de Escobar 26, que al regresar a su casa la cocinera nombrada Arcadia Zenea Fuecces, de la Habana, de 22 años y vecina de Angeles 74 le informó, le habían sustraído, sin darse cuenta de ello, varias piezas de vestir y un mantón.

La denunciante se considera perjudicada en la suma de $175, no sospechando de persona alguna.

DESAPARICION

Saturnino Olano Cepero, de Sagua, mayor de edad y vecino de San Lázaro 293, denunció ayer a la Policía haber desaparecido de su domicilio su abuela la señora Agustina Cepero, de Sa[illegible]a, de 95 años, temiendo le haya ocurrido alguna desgracia.

HURTO

Francisco Martinez Sosa, de la Habana, de 32 años, vecino de Buenos Aires 43, dueño del garage sito en 10 de Octubre 57, dió cuenta a la policía que momentos antes se le habían presentado tres individuos, comprándole unos accesorios de automóviles y que en un descuido, uno de ellos le hurtó de la caja contadora la cantidad de $65, dándose a la fuga.

INSTRUCCION CUARTA

Juez: Dr. Ovidio Giberga.

UN PENADO DEMENTE, TRATO DE AGREDIR AL DOCTOR SANSORES

Ayer tarde fué conducido por varios escoltas al Juzgado de Instrucción de la Sección Cuarta, el penado número 11.000, Apolonio Alpizar Graveran, que cumple condena por asesinato en el Presidio. Este penado, que lleva cinco años ya en Presidio, el día 19 del corriente mes agredió con una navaja barbera que agarró de la barbería, a los también penados 8,474 Alejandro Delgado, y 10,922 Cándido García González, causándole al primero una herida incisa en el cuello que interesó los planos musculares carotídeos y supra hoideos y al segundo una herida incisa en la mano derecha, sufriendo después el penado agresor una fuerte excitación nerviosa.

Hallándose sentado en la sala de espera, para ser reconocido por los Médicos forenses, doctores Sansores y Garzón, por su estado de excitación, y tratar el juez de tenerlo 30 días en observación, como presunto demente, según los informes que le habían comunicado del Presidio, acertó a entrar en la sala referida el doctor Sansores. El penado que se hallaba sentado esposado entre dos escoltas, se puso violentamente en pie y dirigiéndose al referido doctor le increpó diciéndole que le devolviera el dinero que se le habían llevado y que "Barroso no podía ser umpire nunca porque había entregado el juego. Tras largos esfuerzos lograron los escoltas reducirle a la obediencia y calmarlo. Examinado por los doctores Garzon y Sansores, el juez doctor Giberga, ordenó estuviera en observación 30 días, por presentar síntomas de enajenación mental.

IMPORTANTE ROBO DE PRENDAS

En la Jefatura de la Judicial denunció ayer el doctor José Antonio Clark y Pacetti, vecino de D número 217, que mientras dormía y utilizando una llave falsa, o abriendo con una ganzúa la puerta de entrada de su domicilio, penetraron en éste sustrayéndole alhajas de oro, platino y brillantes, por valor de $25,000 y $51 en efectivo.

COLUMNA DEL DETALLISTA

PROXIMA REUNION

Para el próximo lunes 30 ha sido citada en segunda convocatoria la Junta Directiva del Centro de Cafés, para celebrar la sesión que no pudo celebrarse el día 24 por motivo de la enfermedad del señor Narciso Pardo, Presidente general de dicha institución.

En esa junta serán tratados distintos e importantes asuntos, todos relacionados con recientes disposiciones que perjudican y lesionan los intereses de los propietarios de Cafés.

EL BANQUETE DEL CENTRO DE CAFES

Los trabajos del Comité Organizador que tiene a su cargo el banquete que en celebración del pago de la hipoteca que gravaba la propiedad social celebrará el Centro de Cafés, adelantan grandemente. El Comité, bajo la presidencia del señor José Cuenco y con la cooperación de los miembros más preeminentes de la entidad, labora intensamente en las gestiones de organización del acto, que será digno epílogo de la brillante administración que ha hechcho posible la cancelación de la deuda social.

A este festejo asistirán como invitados de honor las firmas del comercio y la industria que mantienen lazos de afecto y simpatía con el Centro de Cafés. También serán invitados los representantes de la prensa, las autoridades, el Ejecutivo de la Federación Nacional de Detallistas, y la representación de las distintas instituciones minoristas que funcionan en la capital.

SOBRE EL CAMBIO DE SISTEMA TRIBUTARIO

La Federación Nacional de Detallistas ha remitido en el día de ayer un memorandum a las instituciones adscriptas a ese organismo, a fin de que en ese modelo hagan constar, bajo la firma del Presidente y Secretario, el acuerdo de la Institución en solicitud a los Poderes Públicos de que se acceda a la reforma tributaria, trasladando a las aduanas el impuesto sobre la venta bruta.

Esos documentos, vocero exacto, y fiel de la opinión y deseo de la mayoría de las instituciones mercantiles de la República, serán entregados por el Comité Ejecutivo de la Federación al señor Presidente de la República, en la visita que para recabar el mencionado traslado le hará próximamente aquel Comité al Primer Magistrado de la Nación.

Valioso aporte que vendrá a demostrar, una vez más, la unificación de opinión y criterio, la identificación de todos los deseos, en favor del cambio que con tanto ahinco y entusiasmo se viene solicitando, y que será, a no dudarlo, motivo de atención del señor Presidente de la República, Secretario de Hacienda y Cuerpos Colegisladores.

ROBO DE ROPAS Y ALHAJAS. DETENCION DE LOS AUTORES

El Teniente Miguel Angel Rodríguez, jefe de la Guerrilla de la Muerte, se hallaba ayer mañana en la esquina de Paz y Juan Delgado en Santos Suárez, y le llamaron la atención los movimientos de una jovencita de la raza de color que no hacía más que abrir y cerrar la puerta de la casa Paz número 62.

Poco después el dueño de dicha casa Isaac Eugenio Silva Valdés, de 31 años de edad, denunciaba a la Policía de la 13 Estación que había sido víctima de un robo violentando dos escaparates y sustrayéndole ropas y alhajas por valor de $500. Sospecha de su sirviente Concepción Souto Villavicencio, de 14 años de edad, y vecina de Delicias 39, la que dejó en la casa al salir y a la que no vió al regresar. El Teniente Miguel Angel, recordando lo que había visto, arrestó a Concepción y a su amigo, mestizo Ernesto López Valdés, de 30 años, vecino también de Delicias 39. Este fué visto rondando la casa Paz 62, por el limpiabotas Justo Carrillo. La Souto y Ernesto fueron remitidos al Vivac. Registrada la casa, no se encontró la ropa ni las alhajas robadas.

PROCESADO

Fernando Fuentes Márquez, fué procesado por homicidio por imprudencia, con $500 de fianza para gozar de libertad provisional.

NIÑOS LLORAN POR SABROSO PALMACRISTE. (ACEITE RICINO SABROSO) SARRÁ. BUENAS FARMACIAS

Compañía Litográfica de la Habana (S. A.)

CALZADA DE AYESTERAN No. 11.

Habana, 1o. de Agosto 1926.
Sr. Director del DIARIO DE LA MARINA
Estimado Señor:

Tenemos el honor de participar a Vd. que a partir de esta fecha, las oficinas de la Compañía han sido trasladadas a la nueva planta que hemos construído en la Calzada de Ayesterán, entre Desagüe y Benjumeda, en la cual hemos instalado los cinco talleres que teníamos en esta Capital y estamos terminando de establecer cuantos adelantos modernos aconseja el arte litográfico, que nos permitirá estar mejor que nunca preparados para ofrecer a Vd. un servicio rápido y eficaz.

Al tener la satisfacción de comunicar a usted tan grata nueva, rogamos tome nota de los nuevos teléfonos

Centro Privado: U-1043. U-1044. U-3077.

Esperando seguir mereciendo su confianza como hasta ahora, nos es grato repetirnos una vez más, attos y s. s.

Compañía Litográfica de la Habana.
ANGEL ESTRUGO
Presidente.

M.E.C.D. 2016

HERRAJES para EDIFICIOS CERRADURAS para PUERTAS

CORBIN

CORBIN
El símbolo de resistencia

La marca de fábrica Corbin estampada en candados, cerraduras o herrajes, certifica que estos artículos prestarán eficaz servicio mientras dure el edificio en que se hallan en uso. Nuestro decidido empeño en mantener incólume el nombre de Corbin le ha creado a los productos por él protegidos una intachable reputación.

La marca de fábrica Corbin constituye una garantía para el público consumidor.

Agente para Cuba
JOSE GARCIA
San Rafael 102, Habana.

CORBIN CABINET LOCK Co.

AMERICAN HARDWARE CORPORATION, SUCESORES

Almacenes en NEW YORK CHICAGO PHILADELPHIA

Fábricas en New Britain, Conn., E. U. de A.
Departamento de Exportación: 21 Warren St., New York City, E. U. de A.

Sucursales en el extranjero SHANGHAI BOMBAY BUENOS AIRES

MISCELANEA

DATOS CURIOSOS

LA SAGACIDAD DEL PAVO

Como ejemplo de sosería y de estupidez solemos poner al pavo, y sin embargo, es en estado libre, o sea salvaje cuando anda por bosques donde no hay comercios que vendan la sidra Cima, maltina Tívoli, etc., uno de los animales más hermosos, más veloces y de mejor vista, oído y hasta olfato.

Porque hay también pavos silvestres y se les encuentra en América, su país de origen. El pavo, manjar indispensable en las fiestas de Navidad y Año Nuevo, es quizás lo único que nos queda del descubrimiento de América.

Aun en aquel continente va siendo muy raro en estado salvaje y se necesita ser tan listo como el inventor del Roskopf de Francisco C. Blanco y de las neveras Bohn Syphon, para cobrar uno.

Sus alas tienen, relativamente, tanta fuerza como las máquinas que elaboran el chocolate de La Gloria y el jabón Neptuno, por lo cual en pocos segundos se pone fuera de tiro a pesar de su gran peso, que no suele bajar de 20 libras. Además posee unas patas que le permiten recorrer 100 metros casi en un segundo, y tanta es la velocidad con que las mueve, que el pavo ha desaparecido antes de que el cazador se haya dado cuenta de que tenía la pieza a la vista; tardan menos en desaparecer que nosotros en tomar un ron Bacardí o una copa de cerveza "Llave". A un ciervo o a un oso se le puede casi tocar con la mano si el cazador permanece inmóvil y en acecho hasta que la pieza llega a él; pero el pavo es tan receloso que jamás se ha dado el caso de que haga otro tanto

---

En cuanto tiene no ya la certeza, sino la más pequeña sospecha de que sus enemigos están al alcance de él como el insecticida Flit y la tintura "Oriental" de nosotros, se larga a toda prisa y no se detiene hasta posarse en el picacho más alto que encuentra. Los montañeses de las comarcas en que habita dicen que es el animal más sagaz que hay sobre la tierra.

Se le caza generalmente en invierno, cuando da gusto comer el arroz con pollo de La Diana, bien caliente, porque entonces, gracias a la escarcha, es más fácil conocer cuáles son sus rastros más frescos; cuando éstos se hallan cubiertos de escarcha, claro es que son por lo menos de la noche anterior, mientras que si están al descubierto, es que son recientes.

Se sigue la pista y no hay para qué referir las infinitas precauciones que son necesarias para no alarmar a las piezas al ponerse a una distancia relativamente corta de ellas. Son, sin embargo, tan vigilantes como benísimos los dulces que vende "El Nacional" en Belascoaín y San Rafael, por eso rara vez el cazador logra colocarse a tiro. Apenas hace un movimiento para levantar la escopeta, hay algún pavo del grupo, pues suelen ir varios juntos, que levanta el vuelo o aprieta a correr y desaparece como por ensalmo.

Si el cazador Rusquellano es novel, no hace fuego por miedo a espantar a los demás; pero se equivoca, porque los otros pavos se largan también en el acto, y cuando llega al sitio donde estaban reunidos almorzando, no encuentra más que los rastros; entonces tiene que sentarse con calma y tomar un cognac Especial Pemartín en espera de que vengan otros.

Una de las particularidades de los pavos es que vuelan siempre ladera arriba, cualquiera que sean los obstáculos, en cuanto comprenden que están en peligro. El pico más alto es el que buscan siempre en tales casos, como buscan las damas sombreros en "Los Precios Fijos", y generalmente no se detienen hasta refugiarse en él.

Conociendo esta particularidad suya, como conocemos la eficacia de la Pepsina y Ruibarbo Bosque contra la dispepsia, algunas veces se dan batidas para hacerlos subir a la cresta del monte, y entonces, dando largos rodeos y siguiendo la cuerda de la montaña, tratan de acercarse a ellos los cazadores. Pero alarmados como están ya, no cesan de escuchar, y una pisada demasiado fuerte o una rama, que se rompe basta para hacerles huir y entonces su primer cuidado es dirigirse hacia algún matorral o alguna peña que cubra su huida y haga que el cazador los pierda de vista algunos momentos, los bastantes para que no pueda tirar, y tener que sentarse de nuevo para tomar con calma el delicioso aperitivo Jerez-Quina "San Julián" de Pemartín.

El reclamo se usa también para atraerlos igual que usan los elegantes zapatos "Kimbo" de "La Bomba". Aun cuando andan desperdigados durante el día, se reunen por la noche para dormir en manada, y entonces los más viejos son los que llaman a los otros para congregarlos. Los cazadores llevan reclamos de caña hábilmente construídos y que imitan perfectamente el de los pavos, y si hay alguno de éstos descarriado, no tarda en acudir, pero tomando todo género de precauciones, parándose a cada momento, escuchando con atención cual si quisiera cerciorarse de que en efecto el reclamo es de un semejante suyo y no imitado, y la mayoría de las veces, cuando ya se encuentra casi a tiro, entra en sospecha y emprende la retirada a toda prisa. Los viejos nunca acuden al reclamo cual acuden los hombres prácticos a surtirse de elegantes trajes por poco dinero, a "Babilonia" de Neptuno 189, entre Belascoaín y Gervasio.

Otro medio de cazarlos es llevar al obscurecer un perro muy ladrador que espante a la manada y la disperse; el objeto es que después acuda alguno al reclamo.

Algunas veces, cuando la luna está muy hermosa, los cazadores consiguen descubrir el sitio donde están durmiendo los pavos. Suelen hacerlo éstos en los árboles, y a aquellas horas no los hacen huir los tiros. Unicamente hay que tener cuidado de ir tirando a los que estén en las ramas más bajas por orden tan riguroso como buenos son los muebles que vende al contado y a plazos "La Ideal" de Angeles 16.

Mientras caen éstos, los que se hallan posados en las ramas no se mueven y se les puede ir cazando uno a uno con la misma facilidad que tenemos de adquirir corbatas y pañuelos a mitad de precio en La Rusquella; pero si por casualidad cae alguno de los que están en las ramas altas, en el acto emprenden el vuelo todas las demás.

Y expuestos estos detalles sobre las dificultades de dar caza al pavo silvestre, sólo me queda recordarle al lector que en la calle del Obispo encuentra cualquier artículo que necesite a precios razonables.

.. ..

Si no hubiera casas como "La Honradez" de Monte 85, muchos caballeros honorables no podrían cumplir sus compromisos y quedarían mal.

Visite esta casa y saldrá complacido.

Leo:

"Los estragos de un curandero en Florida".

¿Por qué diablos se llamará curanderos a esos que no curan nada?

Le han conmutado la pena de muerte por la inmediata al "Cometa".

Muy bien... con eso nos queda la esperanza que si algún día es amnistiado el "Cometa", cometa un nuevo crimen cuando menos se piense.

Dice un diario matutino:

"Pola Negri", **cerrada** de negro, como una viuda, emprende viaje a New York".

¿Qué es eso de **cerrada** de negro, cofrade? ¿Tan mal anda de la cabeza que confunde un vestido con una cerradura?

¡Ave María!... Cualquier día va a confundir una obra musical de las que vende la "Casa Iglesias" de San Rafael 46 contiguo a La Casa Grande, con un elefante.

El velatorio del infortunado Valentino (q. e. p. d.), está dando lugar a serias reyertas y grandes tumultos, entre fascistas, garibaldinos, admiradores y admiradoras, ya que de todo hay en la viña del Señor.

¡Es una verdadera lástima que la policía no haya roto varios millares de **clubs** sobre la cabeza de tantos imbéciles e **imbécilas!**...

Señora, o señorita: Atienda a su salud y a la belleza de sus líneas.

Las Píldoras Orientales reconstituyen el organismo y dan turgentes formas.

Pida el folleto gratis al Departamento de Píldoras Orientales, Apartado 1244, Habana.

Una curiosidad diaria.

Hábil apremio para cobrar deudas.

El Gobierno de Sajonia ha adoptado un nuevo sistema para asegurar el pago de las contribuciones. Al concluir el año económico, se colocan en todas las fondas y edificios públicos grandes cartelones con los nombres de las personas que no han pagado sus deudas al Estado. Los dueños de los establecimientos públicos se guardan muy bien de despachar a los que están en la lista, porque si lo hacen se les retira la licencia para comerciar y además los multan fuertemente.

Efemérides:

1828.—(Agosto 28). Se firma el tratado de paz entre Brasil y la república Oriental.
1289.—Establecimiento de la Inquisición en Venecia.
1926.—Establece La Casa Life el sistema de vender a precios de factura.
1181.—Muere de la peste Alfonso V de Portugal.
1430.—Tregua de cien años entre Aragón y Navarra.
1824.—Sale de Chuquisaca el general Valdés llamado por el virrey Laserna.
1793.—Ejecución del general Custine.
1861.—Muere en Madrid el duque de la Victoria.

Horóscopo del día:

Los nacidos el 28 de agosto serán aficionados al lujo y a los placeres...

¡¡Como bobos!!...

Todas las pinturas parecen iguales; pero una pintura mala dura meses mientras una buena dura años. Rodríguez, Luz 40, tiene buenas pinturas.

La nota final.

Entre esposos.

—¿Por qué me has traído de Venecia el espejo estilo Luis XV y no el de Luis XVI como te encargué?.

Mujer, por ahorrarme un Luis.

Verdaderamente el ahorro se impone. Teniendo en cuenta esta razón el gran hotel "Astor" ha rebajado los precios durante la temporada de verano.

¿En qué se parece un rosario a un tratado de aritmética?

En que tiene cuentas.

Luis M. SOMINES.

Vermú Español
PEMARTIN
PARA TODOS LOS PALADARES
Distribuidores Exclusivos:
J. CALLE & Co., S. en C.
Oficios 12-14. Teléfono A-5580.

CARCEL Y VIVAC

ENTRADAS

Marcos Rendueles Esquijarosa, hurto; Manuel Seisdedos Romero, falta; Roque Sánchez Viruna, vejación; Daniel Lesmes Groizán, escándalo y embriaguez; Apolonio Denis Llanes, disparo; María Cabada, ofensas a la moral; Rafael Martínez, hurto; Sandalio Blanco, ídem; José Pérez, ídem; Jesús Becerra, lesiones; José García, perjurio; Adolfo Alcorta, estafa; Carlos López, ídem; Manuel Rodríguez, ídem; Darío Prieto, cohecho; Manuel Cantero, expedición de drogas; Francisco Wood, ídem; José Chin, ídem; Manuel Llan, ídem.

ENTRADAS

Julio Sen, juego prohibido; Raúl Negrín, amenazas; Benito Pérez, embriaguez y escándalo; Vicente Fernández, hurto; Regino Parreño, estafa; Matías Rodríguez, ídem; Gustavo Porter Lis, vejación; Rosa Quesada, ofensas a la moral; Oscar Piedra, ídem; Constantino Junco, escándalo; Leonor Oliva, ídem; Gonzalo Garriga, hurto.

AUMENTO DE PENADOS EN LAS CARCELES

DEFICITS EN LOS PRESUPUESTOS CON TAL MOTIVO

Con motivo del aumento considerable de penados en las distintas cárceles de la República, se ha notado un déficit en los presupuestos, ya que por necesidad han tenido que aumentar las consignaciones para la manutención de los reclusos.

Por la Secretaría de Gobernación se estudia el problema para buscarle solución.

IN MEMORIAM

EMILIO BACARDI MOREAU

28 de Agosto de 1922

Sobre la fragilidad de la materia, pasto de la muerte, flota y resplandece el espíritu inmortal. Cuatro años hace desde que falleció, en su paradisíaco retiro de la Villa Elvira, en Cuabita, a la edad de setenta y ocho años, el egregio patriota, ciudadano y benefactor Emilio Bacardí Moreau, y, sin embargo, su personalidad, continúa siendo realidad viviente, en el orden espiritual, en el orden inmaterial de los recuerdos, de los presentimientos y de los ejemplos, para nuestra fervorosa admiración.

Nos parece, frecuentemente, ver aquella cabeza nívea, de cerebro bullente, rico de nobles y luminosas ideas; aquellos ojos azules y vivaces, aquella figura ágil, a pesar de la carga de los años; y también nos parece oír resonar la voz de aquel preclaro hombre, con fervor de apóstol, resolución de héroe, fogosidad de tribuno y amor inagotable de creyente en la verdad, la justicia, la libertad y todos los demás grandes ideales de la humanidad civilizada y progresista, ávida de regenerarse por la cultura y el altruismo.

Por su nativa ciudad—Santiago de Cuba— por la patria cubana entera y por toda la humanidad, laboró Emilio Bacardí en diversas formas y en diversos campos, y con obras positivas dejó confirmadas y probadas sus prédicas edificantes y sus amores de patriota, de benefactor y de artista. Por iniciativa suya, recibieron el primer homenaje público de gratitud patriótica, en Cuba libre, cifrado en sendas lápidas conmemorativas, para sus respectivos humildes sepulcros, Céspedes y Martí; por su esfuerzo creador surgieron, en Santiago de Cuba, la Academia Municipal de Bellas Artes y el Museo Biblioteca, de aquella ciudad; por su espíritu progresista y justiciero, la gran industria licorera de su nombre funciona conforme a un régimen socialista que protege y estimula a todos los factores que en ella laboran, y de su mente brotaron libros de singular interés patriótico y artístico y la iniciativa práctica de monumentos, obras benéficas y homenajes a grandes figuras de Cuba y de la humanidad.

Sembrador incansable del bien en los surcos de la vida, nadie mejor que Emilio Bacardí Moreau merece las bendiciones de la posteridad y la paz compensadora de las fatigas y las angustias de este mundo en el seno de otro, donde impere eternamente la armonía de la verdad, la justicia y el amor que él supo comprender, sentir y realizar en este planeta, sobre cuya superficie hay tantos males—según decía el inmortal cubano a quien ahora recordamos amorosamente—por la falta de corazón de muchos ricos".

¡Bendito sea él, que siempre supo ennoblecer el dinero utilizándolo en la práctica del bien!

DUCAZCAL.

DE LUYANO

SIMPATICA FIESTA

Efectuada el miércoles en la residencia de la encantadora y espiritual señorita María Luisa Morales, con motivo de celebrar su fiesta onomástica.

Fiesta bailable.

De gran animación.

Teniendo a su cargo los bailables la conocida orquesta del joven Alfredo Ursaiz, la que ejecutó algunas piezas que merecieron los más cálidos elogios de la concurrencia.

La lindísima niña Magdalena Morales, hermana de la festejada dedicó a los concurrentes con un bien bailado Charleston.

Fué muy aplaudida.

Con un exquisito bufett consistente en ponche, ricos pasteles y helados, fué espléndidamente obsequiada la concurrencia.

Terminaré reseñando los nombres de las damas y damitas que con su presencia dieron realce a tan agradable reunión.

Señores Hortensia Morales de García, Manuela Mormeneo de Gabela, Lorenza Ibáñez de Mormeneo, Angela Florez de Torrez y Clotilde Conil de Morales.

Y una legión de lindísimas señoritas Lilian y Mercedes Cañas, Albertina Viota, Evangelina y María Veiga, Gloria y argot Subil, Pilar, Sara, y Lorenza Ibáñez, Caridad Morales, Lolita Lange, María Antonio Morales y Lolita Randin.

Todas encantadoras.

PETICION AMOROSA

Ha sido pedida en matrimonio la mano de la gentil señorita María Esther Coloma para el correcto joven Luis Pérez, estimado compañero en el periodismo y aventajado alumno de la Facultad de Medicina.

Que muy pronto vean realizado su sueño de amor.

BODA

El próximo día 31 de agosto, contraerán nupcias en Santiago de Cuba, mi estimadísimo amigo el joven doctor Enrique Brú Collado, médico de la Quinta Covadonga y ayudante de la Facultad de Medicina, con la preciosa señorita Isabel D'Espaux, perteneciente a una distinguida familia de aquella capital.

Esta boda constituirá un acontecimiento social.

Que sean muy felices.

LA ULTIMA NOTA

Son felicitaciones.

Que dirijo a mis apreciables amigos Agustín Villar Sánchez, Luis Molina, Eusebio Ercilla y a la agraciada señorita Elena Canales.

Celebraron sus onomásticos.

En días pasados.

Emilio Cobo Riu.

ECOS DE COJIMAR

En mis anteriores crónicas he hablado de los lugares con que cuenta Cojímar para pasar unas horas de esparcimiento, pero en ninguna de ellas de sus bellezas y sus comodidades.

Hoy, aunque muy sucintamente, voy a hacerlo.

Cojímar, por su situación, es el mejor lugar con que cuentan los habaneros a 20 minutos de la capital, para gozar de un fresco incomparable como no tiene playa alguna cercana a la capital.

Tiene un espléndido malecón, cuya obra como ya dije en una crónica anterior, poco es lo que falta para darlo ya por terminado. Será sin duda alguna el mejor paseo de Cojímar.

Cuenta además de los infinitos lugares donde refrescar o comer, con una espléndida casa de baños, con baños públicos y privados en soberbias pocetas recientemente reconstruídas.

Además de todo esto tiene también su Reparto, cuyas amplias calles son una delicia pasear por ellas.

Sería injusto ya que hoy hablamos de Cojímar y sus bellezas, que no le dedicáramos un pequeño espacio a la obra de embellecimiento que lleva a cabo la Compañía de Fomento de Cojímar, propietaria del mismo.

Desde la parte llamada "Loma" hay un panorama por demás excelente. Seguros estamos que no hay reparto en los alrededores de la capital que cuente con una vista parecida. Desde allí se divisa, por un lado, Guanabacoa, Campo Florido, etc., y por el otro la capital, la Víbora hasta más allá de la Esperanza y por último por mar es una perspectiva admirable.

No hace muchos días en una conversación que tuve con el Presidente de la Compañía, doctor Angel Justo Párraga y con su Director señor Marcos Moré, me hablaron de las obras que piensan llevar a cabo en corto espacio de tiempo. Por de pronto ya hemos aprobado, me decían, la construcción de la calle "F" y de la calle "24" para tan pronto como nuestro activo e inteligente arquitecto señor Abelardo Dalmau termine con las calles 32 y la de Pezuela.

En lo que va de año hemos terminado las calles E. Concha y Pezuela.

Queremos que Cojímar sea el lugar preferido para residencias de verano.

Por este motivo no es de extrañar la demanda que hemos tenido y que seguimos teniendo de solares.

Y no lo dudamos, pues a fe que tienen razón de estar orgullosos de poseer un reparto tan espléndido y tan bien situado. Allí se goza de una temperatura incomparable. Además, de un año a esta parte se han construído infinidad de chalets y en mi última visita pude anotar la construcción de seis o siete más que están al terminar.

Plácemes merece la directiva de la Compañía por el entusiasmo con que trabajan sus directivos.

FIESTAS PARA EL SABADO Y DOMINGO

El Cojímar Beach Club celebra sus acostumbradas fiestas semanales, que prometen verse concurridísimas.

El elegante hotel de la "Loma" además de su baile el sábado por la noche me comunica que para el domingo por la tarde ofrecerá un almuerzo con música para los aficionados al baile.

El domingo será para Cojímar un día de los más animados que lo mismo estará concurrido el paseo que los distintos lugares de diversión con que cuenta.

Rosendo Rabell.

COMPAÑIA DE PRESTAMOS
CUENLLAS
Dinero sobre joyas, interés del 1 al 5 por ciento, absoluta reserva. Trocadero y Aguila. Teléfono M-2186.

FESTEJANDO A SAN JOSE DE CALASANZ, FUNDADOR DE LAS "ESCUELAS PIAS"

Solemne Novenario.—Solemnes Completas.—Fiesta Patronal.—Almuerzo.—Concierto Musical.

Siguiendo la tradicional costumbre de años anteriores, la comunidad de P. P. Escolapios de Guanabacoa rindió hermoso homenaje a su fundador San José de Calasanz.

El día 18 dió principio un solemne novenario que se sucedió hasta el día 26.

Todos los días a las ocho y media antes meridiano se celebró misa solemne, verificándose seguidamente los ejercicios propios del día.

El coro ejecutó en esos días del novenario las escogidas misas de Angelus, Perossi y Romeu.

Día 26.

Este día como víspera de la gran fiesta, la Comunidad Escolapia, al anochecer cantó Solemnes Completas que finalizaron con el "Himno a San José de Calasanz".

Fiesta Patronal.

El día 27 llegamos a las Escuelas Pías con un día hermoso; nos recibe con su amabilidad proverbial el estimado y querido Rector Padre Modesto Roca.

Ya en los claustros del gran templo de la enseñanza y la religión se notaba inusitado movimiento.

A las ocho y media hizo su entrada en el colegio el Excmo. e Ilmo. señor Arzobispo de la Habana, Monseñor Manuel Ruiz, quien fué recibido en la puerta por la comunidad al frente del Vicario Padre Santiago Ollé y el Rector Padre Modesto Roca.

Pocos momentos después lo hacía también el Ilustrísimo Obispo de Cina, Monseñor Carlos de J. de Mejía, procedente de Méjico y actualmente en la Habana.

A las nueve dió principio la solemne misa a toda orquesta.

Sirvieron al altar los P. P. Franciscanos oficiando el párroco de Guanabacoa Padre Tomás Soloeta, ayudado por los P. P. Matías Orruño y Jesús Goitia.

Se interpretó la gran misa Pontifical 2a. de Perossi.

Fungió de maestro de ceremonias el Padre Manuel Marín.

Presidieron esta solemne fiesta el Arzobispo de la Habana y el Obispo de Cina de Galacia.

Por la Orden de los Escolapios presidió el Vicario Padre Santiago Ollé.

Los príncipes de la Iglesia fueron asistidos por la Orden Calasancia.

El hermano Florentino García, sacristán del templo, cooperó con el maestro de ceremonias.

El Sermón.

Fué pronunciado por el Padre Buenaventura Antón de la Congregación de los Paules de la Habana, el cual demostró que la mayor grandeza del hombre es formar a un semejante suyo, para que pueda cumplir el fin para que ha sido creado y que por eso San José de Calasanz al fundar la Escuela Pía que tiene por objeto educar e instruir en la ciencia y en la religión, es un héroe que sobresale por encima de cuantos han brillado en las ciencias, en las artes o en los campos de batalla, tanto cuanto el alma es superior al cuerpo.

Traza a grandes rasgos la biografía de nuestro héroe, proclamándolo excelso en la ciencia y en la virtud.

Se ocupa de su obra la Escuela Pía, demostrando la gran obra educadora que llevó a cabo en el mundo, la cual perdurará hasta el fin de los siglos, porque su enseñanza abarca las cuatro bases de toda educación que so nla física, intelectual, moral y religiosa.

Demuestra los inconvenientes de la escuela sin Dios y que el mundo hoy tiende a repudiar esta clase de escuela, porque se da cuenta que la sola ciencia sin religión no basta, porque la inteligencia y el corazón deben de ayudarse mutuamente.

Felicitó a los escolapios por la gran obra que llevan a término en Cuba con la juventud.

La parte musical.

Los cantantes Ponsoda, Urrestarazu, Gurruchaga, García, Sprinca, P. P. Rentería, Maestro Juan Larrea, los cantantes de la comunidad Calazancia y el coro de tiples de la Scola Calasancia, interpretaron de un modo insuperable la misa segunda Pontifical de Perossi, Ave María de Guerra y el Himno a San José de Calasanz, acompañado de orquesta y órgano, éste a cargo del genial pianista Pepito Echániz.

Dirigió la orquesta y cantante el P. Escolapio Jaime Carceller y el Coro de tiples el Padre Pedro Rifer.

Por la grandiosidad que revistió la parte musical felicitamos a los que en la misma tomaron parte.

Felicitación que hacemos extensiva al orador Buenaventura Antón por su grandilocuente sermón.

La brillante fiesta en honor de San José de Calasanz terminó con la adoración de la reliquia del Santo besada por los fieles.

El desfile se inició a las once, que resultó hermoso y digno del que había sido festejado.

A las diez y media llegó al plantel el Excmo. e Ilmo. señor Arzobispo de Atalia, Monseñor Pedro González Estrada, que fué recibido en la puerta por la comunidad.

El adorno del Templo.

Resultó artístico y bello; lirios, gladiolos, arecas en profusión y numerosos bombillos eléctricos daban al altar un aspecto fantástico.

Fué practicado este adorno por la bondadosa camarera distinguida dama Charito Casanova de Alonso, esposa de nuestro estimado compañero el comandante José V. Alonso, ayudaron a este adorno el Padre Marín y las distinguidas señoritas María Amada Martí y Altagracia Casanova.

Fué muy felicitada la entusiasta camarera Charito Casanova.

El almuerzo.

A las doce el Vicario Padre Santiago Ollé y el Rector Padre Modesto Roca obsequiaron con un almuerzo al clero, autoridades y prensa.

Presidieron los Excmos. Arzobispos de la Habana, Monseñor Ruiz y el de Atalia, Monseñor González Estrada, teniendo en el centro al Ilustrísimo Obispo de Cina de Galacia, Monseñor Carlos de J. Mejía, con el alcalde señor Masip, hoy con licencia; el alcalde actual por sustitución doctor Arús; el Secretario particular del Honorable Presidente de la República, señor Juan M. Leiseca Ollé y el Rector de Guanabacoa Padre Modesto Roca.

Tomaron asiento también:

P. P. Celestino Rivero, Larrea, Rentería, Barquín, Antón, Maestro-Juan, Beloqui, Pedro Delgado, T. Arroyo, Eustasio Fernández, Manuel Rodríguez, Ramón Díaz, Celestino Fernández, Hnos. Victorino y Mario de La Salle.

Comandantes Elías Entralgo y José V. Alonso, doctor Guasch, capitán Molina Torres, los periodistas Gabriel Blanco, Tomás de la Cruz, Eugenio Blanco Villar, Oscar de la Cruz Muñoz, Jorge Hytt, Rolando Beltrán, Sres. Juan de Dios Carreño, Francisco Pego, hijo, los redactores gráficos Pegudo y Buendía, hijo; nuestro corresponsal en Guanabacoa Jesús Calzadilla, doctor Miguel Ochoa, Juez de Guanabacoa.

Aurelio Hernández, Felipe Lima; Roberto Carrera, doctor Gandón; Domingo Ugarte, Bernabé García Arroyo; doctor Genaro González Brito; Sopo Barreto, Elpidio Sánchez Agramonte; doctor José Luis Darder, doctor Miguel Castro, doctor Juan Aquilló, Capitán Pilar Jorge, doctor Galarreta; además toda la comunidad de la Escuela Pía y los Padres que asistieron al altar.

Además el distinguido caballero señor Abelardo Chapelli, Alcalde de la Cárcel de la Habana; el redactor gráfico de "El País" Emilio de Molina; el señor Manuel del Vado y otras.

El presidente de la Cámara de Representantes, doctor Ramón Zaydín, excusó por telegrama su asistencia, así mismo lo hizo el doctor Barraqué, ilustre Secretario de Justicia.

UN CONCIERTO MUSICAL

A las dos los Excmos. señores Arzobispos y el Ilmo. señor Obispo fueron obsequiados con un concierto musical en el que tomaron parte los siguientes actores:

Lily y Eduardo Hernández, con su señor padre Aurelio Hernández; los Padres Maestro Juan, Rentería, Larrea y Rifer.

El estimado señor Juan M. Leiseca, secretario del General Machado, antiguo alumno de la Escuela Pía, recita de manera magistral la poesía Las Palmas.

Recita también el señor Elpidio Sánchez Agramonte de manera admirable.

El joven Sopo Barreto recita una sentimental poesía.

Habla el comandante Elías Entralgo recitando la poesía "La Muerte de Jesucristo", de Plácido.

Hace el resumen Monseñor Ruiz, Arzobispo de la Habana, quien como siempre hizo derroche de elocuencia en sus breves palabras.

Felicita a Leiseca, Sopo Barreto, a Lily y Eduardo y demás ejecutantes por su artística labor.

Fué muy aplaudido.

Lorenzo BLANCO.

Tiene sus casas desalquiladas?
El anuncio en los CLASIFICADOS le proporcionará rápidamente el inquilino. Los CLASIFICADOS de DIARIO DE LA MARINA son los que solicita todo el que necesita vivir cómodo.

EL CANSANCIO DEL ESTUDIO
si no está ampliamente recompensado por una alimentación rica y substanciosa, conduce con facilidad al decaimiento y a la neurosis. Una taza de:
OVOMALTINE
producto concentrado de los principios activos del extracto de Malta, huevos, leche y cacao, basta para restablecer el equilibrio alterado del esfuerzo mental, introduciendo en el organismo una amplia selección de materiales regeneradores del sistema nervioso.
La OVOMALTINE no contiene azúcar. Agréguele el que quiera, a voluntad.
En Droguerías, Farmacias y Víveres Finos.
Dr. A. WANDER, S. A. Berna Suiza

SANGRE-PURA $1.35 LEGITIMO
SUPER-ZARZAPARRILLA
SARRA BUENAS FARMACIAS

La Pasta Eléctrica de STEARNS
Mata cucarachas, chinches, deagua, hormigas, ratas y ratones, etc., que son los mayores destructores, de comestibles y portadores de enfermedades que no conocen. Después de comer esta pasta salen en busca de agua y de aire libre y mueren ahí fuera. Dos tamaños: 2 oz. y 15 oz.
Si Falla Devolvemos el Dinero

¿ES LA FARMACIA?

Le suplico me mande un frasco de la "Pepsina y Ruibarbo Bosque" pero tenga cuidado sea la legítima, pues me han dicho existen productos similares adulterados y el Doctor me ha recomendado tome sólo la de Bosque. Usted sabe compro siempre en su Farmacia por la confianza que me inspira.
La "Pepsina y Ruibarbo Bosque" produce inmejorables resultados en el tratamiento de la Dispepsia, Digestiones difíciles, Falta de apetito, Neurastenia gástrica, Estreñimiento, Gases, Vómitos, etc., etc.
LABORATORIO DEL DR. BOSQUE
TEJADILLO 36 - HABANA
DE VENTA EN TODAS LAS FARMACIAS DE LA ISLA

para los Granos
El Ungüento Cadum hace que se sequen los granos y se desprendan, dejando la piel blanda y suave. Es calmante y antiséptico y hace cicatrizar tan pronto como se aplica. Ha demostrado ser un gran alivio para millares de personas que durante años han estado sufriendo de eczema, acné (barros), granos, forúnculos, úlceras, erupciones, urticaria, ronchas, almorranas, comezón, sarna, postemillas, escaldaduras, sarpullido, costras, así como en heridas, cortaduras, arañazos, lastimaduras, quemaduras, etc.

HABANA CENTRAL RAILROAD COMPANY
BOLETINES DE EXCURSION FIN DE SEMANA A LAS PLAYAS DE BARACOA Y SANTA FE.

IDA Y VUELTA A SANTA FE
VIA PUNTA BRAVA.
50 CENTAVOS
Incluyendo pasajes por ferrocarril hasta y desde Punta Brava y desde allí a la Playa y vice-versa en ómnibus que combinan inmediatamente con los trenes eléctricos.
1 HORA DE VIAJE

EXCELENTE SERVICIO DE TRENES. ELECTRICOS CADA HORA Y LOS DOMINGOS HASTA PUNTA BRAVA CADA MEDIA HORA
AMBOS BOLETINES VALIDOS PARA REGRESAR HASTA POR LOS PRIMEROS TRENES DEL LUNES

IDA Y VUELTA A BARACOA
VIA HOYO COLORADO
60 CENTAVOS
Incluyendo pasaje por ferrocarril hasta y desde Hoyo Colorado y desde allí a la Playa y vice-versa en ómnibus que combinan inmediatamente con los trenes eléctricos.
1 HORA 20 MINUTOS DE VIAJE.

DE VENTA: EN PRADO 118, ESTACION CENTRAL Y VIBORA.
F. G. SKETCH.
Administrador General Auxiliar
7905 5d-26

M.E.C.D. 2016

SABADO BOTARATE

Unos cuantos detalles, que le interesará conocer, lectora.

EL ARTICULO QUE BUSCA.

EN LA CALIDAD MAS FINA.

EN EL COLOR DESEADO.

Lo tenemos nosotros a su disposición.

POR MENOR CANTIDAD DE DINERO QUE LA VEZ QUE MENOS HAYA SATISFECHO POR EL.

Nuestro Sábado Botarate, exije que usted compre hoy en "La Filosofía".

Y sucederá así, porque, por poco que piense usted pagar por cualquier cosa, **le pediremos menos aún.**

¿Nos visitará usted?; tendremos el placer de demostrárselo.

VOILE bordado o estampado, en diversos estilos, a 25 cts.

VOILES estampados; calidad y estilos variadísimos, a 33 cts., 35 cts. y 45 cts.

GUARANDOL Francés de hilo, en todos colores. Nuevo surtido. A 45 centavos.

GUARANDOL Belga legítimo, a 62 cts. (Vale 80 cts.)

OLAN de hilo, en todos colores (Precio corriente, 65 cts.) A 55 centavos.

OLAN de hilo muy fino, también en todos colores. HOY a 72 centavos.

PETER PAN indesteñible, gran variedad de preciosos dibujos. A 48 centavos.

VOILE liso, muy ancho, cualquier color. A 20 cts.

VOILE CHIFFON, de vara y media de ancho. A 43 cts.

VOILE Suizo finísimo, a 46 cts.

CHANTU Semiseda, todos colores. A 70 cts.

ALPACA lavable, dibujos muy atractivos. A 75 cts.

CREPE Semiseda indesteñible, estilo Foulard, a 80 cts.

CREPE Semiseda magnífico, a $1.10.

VOILE bordado suizo, selecto, a 66 cts

TELA ESPEJO superior, en todos los colores, a 66 cts.

SOBRECAMAS de fino piqué, en 7 colores. Gran tamaño. A $2.32.

CARTERAS para señoras. Soberbio surtido de colores y estilos. A 90 centavos.

BOLSAS de magnífica piel, en gran diversidad de coloridos. A $1.50 y $1.75.

PIEZAS DE TELA RICA, con 10 varas. A $1.78, $2.38 y 2.78.

PIEZAS DE OPAL insuperable, para ropa interior. Con 10 varas. HOY a $3.45.

MEDIAS de Muselina, en todos colores, a 52 cts.

MEDIAS de finísima fibra, con costura (Precio corriente 75 cts.) A 52 cts.

MEDIAS de fibra regia, a $1.00.

MEDIAS de seda pura, de la célebra marca "Niágara Maid". A $2.42.

CALCETINES para Caballeros, en todos colores y estilos. A 90 centavos.

CALCETINES para niños. Diferentes modelos y tamaños. A 18 cts., 25 cts., 35 cts. y 45 cts.

ESTOS PRECIOS RIGEN SOLO HOY

ZENEA (NEPTUNO) La Filosofía Y SAN NICOLAS

HABANERAS

SANTOS DEL DIA

SAN AGUSTIN

Mi primer saludo.
Con mi primera felicitación.
Sea para las señoras Agustina Díaz de Cebrián, Agustina Planas de Ortiz, Agustina López de Yáñez, Agustina M. de Peralta y Agustina Crosa Viuda de Carbonell.
Además, Agustina Guanche, interesante esposa del amable amigo Alberto Mora, diligente y entendido administrador del teatro Fausto.
Y una de nuestras jeunnes filles más encantadoras, María Agustina Gamba, a la que saludo y felicito especialmente.
Entre los caballeros, en primer término, el distinguido senador Agustín G. Osuna.
El notable clínico, de antigua nombradía, doctor Agustín de Varona y González del Valle, director de la gran casa de salud Covadonga.
Es el santo también de su hijo, el doctor Agustín de Varona y Prieto, joven e inteligente letrado que figura en el importante Estudio Gutiérrez-Grau y al cual acaba de nombrársele abogado honorario del Centro Asturiano.
El doctor Agustín Zárraga.
El doctor Agustín Morales.
El doctor Agustín Bassant.
Agustín Treto, alto funcionario de la municipalidad habanera y amigo siempre amable, siempre querido.
Agustín Batista, distinguido y caballeroso joven, a quien especialmente mando mi saludo de felicitación.
Tinito Cruz, Senador de la República, y su hijo el doctor Agustín Cruz, notario de esta capital y un joven muy estimado en nuestra sociedad.
Agustín Sampere, Agustín Reyes y Agustín Goitizolo.
Agustín del Pino.
El maestro Agustín Martín.
Agustín Agüero, Delegado de la Comisión Nacional del Turismo, que tan felices iniciativas tiene desplegadas para la próxima estación invernal.
El doctor Agustín Romero, amigo muy querido, por cuya felicidad hago los mejores y más fervientes votos.
Agustín Valdés de la Torre, distinguido caballero, que se encuentra en estos momentos en Europa.
Agustín Gutiérrez y González, joven oficial del Ejército de la República, Agustín Sánchez Romaguera y Agustín Echemendía.
Agustín de los Reyes Gavilán, administrador del **Cecil**, el elegante hotel del Vedado, que tantas pruebas tiene dadas de su competencia en el desempeño del cargo.
Un popular compañero, Agustín Pomares, presidente de la Asociación de Repórters.
Agustín Urquiza, Agustín Royé y Orihuela, Agustín Alvarez y Estrada, Agustín Cervantes y Agustín de la Guardia.
Y ya, finalmente, el laureado bardo matancero Agustín Acosta.
¡A todos, felicidades!

AGUSTIN ALVAREZ

Por separado.
Un saludo más.
Llegue con la expresión de mi afectuosa simpatía hasta el señor Agustín Alvarez.
Está de días el conocido propietario cuyo nombre aparece asociado a un pasaje de la urbe habanera.
Hombre excelente.
Leal, generoso y simpático.
Hasta su residencia de la calle 23, en el Vedado, llegará para el querido amigo muchas y cariñosas congratulaciones.
Es el santo también del hijo de su idolatría, Agustín Alvarez Scull, niño muy inteligente y muy gracioso.
Hasta los dos, padre e hijo, hace llegar el cronista la expresión de igual deseo.
Por su felicidad.

LA SEÑORA DE COWLEY

Más saludos.
Nuevas felicitaciones.
Sean para una interesante dama argentina, Norma Campodónico, distinguida esposa del licenciado Angel Cowley, mi amigo muy querido, de mi mejor afecto.
Está de días y lo pasará entre los suyos, en completo retraimiento, sin fiesta y sin recibo.
Vayan para ella mis votos.
Todos por su bien y su ventura.

SAN MOISES

Los Moisés.
También están de días.
Saludaré en término principal al doctor Moisés A. Vieites, culto y distinguido abogado, al que deseo todo género de satisfacciones.
Otro abogado está de días.
El doctor Moisés Pérez.
Además, el señor Moisés Maestri, distinguido escribano, de bien ganada reputación en nuestro foro.
Moisés Valdés Codina.
Conocido profesor.
Y ya, finalmente, el popular maestro Moisés Simons, organizador del gran concierto típico que se celebrará el 5 de Septiembre.
¡Felicidades!

DAGMAR ZITELMANN

Dagmar.
Blonda y airosa.
Hija de un distinguido diplomático, el doctor Frank Carl Zitelmann, Ministro del Reich Alemán.
Celebró ayer su cumpleaños la bella y muy graciosa señorita.
Se vió muy obsequiada.
Con muchas congratulaciones.
En aquella señorial mansión del Vedado, en la calle H, se reunieron amigas numerosas de Dagmar.
Recibió flores.
Flores infinitas.

SUSPIROS DE GRANADA

Bello el título.
Suena como copla.
Pero no, que **Suspiros de Granada** es una esencia, producto de la famosa Myrurgia.
La última palabra, puede decirse así, de la perfumería española.
Nada más fino.
Ni de más suave fragancia.
Como todo, al fin, lo que procede de esa gran casa Myrurgia, de la cual tiene la representación entre nosotros el señor Antonio García, establecido en Sol 48.
Los primeros frascos de **Suspiros de Granada** llegados a esta capital ha tenido **El Encanto** el privilegio de recibirlos.
Apenas los que ya quedan.
Se venden por día.

DESDE CADIZ

Triste nueva.
Por cable.
Llegó ayer hasta la señora Conchita Lizaur de Mendieta, distinguida esposa del Jefe de la Policía Nacional, comunicándole el fallecimiento, ocurrido en Cádiz, del menor de sus hermanos.
Ignacio Lizaur, que así se llamaba, baja a la tumba cuando todo parecía sonreírle.
Joven y bueno.
De relevantes méritos.
La dolorosa e inesperada noticia viene a herir en lo más santo de sus afecciones a la señora del general Mendieta.
Me asocio a su pesar.

(Continúa en la página 7).

García, Sisto y Cía. Habana
Centro Privado. Tfno. M-5991.
Telégrafo "Siglo".

ALMACENES

Fin de Siglo

VARIAS TIENDAS EN UNA

San Rafael y Aguila, con pasaje interior a San José 16 y 18

La Moda al Servicio de lo Práctico

LAS bolsas de señora, como las melenas y las faldas cortas, no son caprichos de la moda; son detalles y consecuencias de las nuevas actividades femeninas.

Lo que hace la moda es someterlas a las líneas imperantes.

Consecuentes con nuestras responsabilidades de casa de elegancias hemos montado el Departamento de Bolsas y Carteras de los ALMACENES FIN DE SIGLO para que responda al concepto de una sección especializada.

Constantemente se reciben los último modelos de bolsas impuestas por la moda.

Véanse algunos de los que acabamos de recibir:

$4.50.—De piel legítima, en tamaño mediano; propias para jovencitas. En el frente una lista en color contrastante. Cierres de bronce.

$5.00.—De fina piel labrada, color entero. Los cierres en distinto tono. Varios colores.

$7.00.—De moaré de seda con lindas piedras de fantasía en el frente. Cierre de metal plateado. Forro de brocado. En negro, beige, solferino y carmelita.

$8.50.—De piel muy fina lisa, con cierre de metal y detalles incrustados de nacar. En varios colores.

$9.75.—De exquisita piel combinada en el frente en diversos matices. Varios colores.

$15.00.—De foat, tamaño muy grande, con el cierre de bronce e incrustaciones de ámbar.

Hay una hermosa colección de bolsas de gobelinos; otras pintadas a mano.....

Estilos especiales para personas de gusto, y que suponen uno de los regalos más delicados.

CUATRO LOTES DE VESTIDOS DE SEÑORA

$4.95

1o.—Vestidos franceses, de voile, hechos a mano; borbados o calados. Extenso surtido en tallas y colores

$5.75

2o.—Vestidos de warandol de lino, en doce estilos distintos. Toda las combinaciones de color.

$9.75

3o.—Vestidos de seda color entero; flat, crepé mongol, etc. Todas las tallas y los tonos.

$18.75

4o.—Preciosa colección de vestidos de seda estampada según dibujos originalísimos. Chiffón, georgette, etc.

TRAJES DE NIÑOS PARA ASISTIR A LAS REGATAS DE MAÑANA EN EL MALECON

Estilo playa y yachtman:

De warandol.
De 2 a 4 años $2.90
De 5 a 6 años 3.30
De puro lino.
De 2 a 4 años $3.50
De 5 a 6 años 4.00
De dril inglés de superior calidad.
De 8 a 13 años $5.75

$5.35.—Trajecitos de hilo, en todos los colores y combinaciones.

$5.50.—Marineras de warandol de puro lino; el cuello y los puños en punzó o azul. De 2 a 4 años.

$5.75.—Trajes de crach; saco y pantalón bombacho; último modelo. De 8 a 15 años.

$7.25.—De dril de hilo crudo; saco y pantalón bombacho. Corte insuperable.

EL LUNES, SANTA ROSA DE LIMA. EL MARTES, SAN RAMON NONATO, DIAS AMBOS EN LOS QUE SE HACEN MUCHOS REGALOS.
ADQUIERANSE EN LOS DISTINTOS DEPARTAMENTOS DE LOS ALMACENES FIN DE SIGLO.
ES LA MEJOR GARANTIA PARA QUE EL OBSEQUIO SEA OPORTUNO E INSUPERABLE.
DEPARTAMENTO ESPECIAL DE REGALOS, TANTO PARA SEÑORAS COMO PARA CABALLEROS Y NIÑOS.

LAS MAS ALTAS NOVEDADES LOS PRECIOS MAS BAJOS

CUBIERTOS LUIS XVI

En la joyería EL GALLO es donde únicamente encontrará usted los suntuosos Cubiertos de plata, estilos Luis XVI y María Antonieta. Lo mismo en elegantes estuches compuestos desde 25 hasta 150 piezas, que sueltos para completar o combinar. Son algo digno de verse.

Joyería EL GALLO
HABANA Y OBRAPIA.—TELEFONO A-2738.

Cristalería de Arte "Lalique"

TENEMOS a la disposición de nuestra distinguida clientela una nueva remesa de objetos artísticos "LALIQUE", el mago parisien.

Cada uno de estos objetos: Jarrones, Polveras, Centros de Mesa, Lámparas, Floreros, etc., es una exclusiva y exquisita creación en la que se expresa la belleza en sus más sugeridoras manifestaciones.

Con gusto le mostraremos esta hermosa colección.

CUERVO Y SOBRINOS
S. en C.
"Los Joyeros de Confianza"
San Rafael y Aguila.
Teléfono A-2666

La Sensación de la Temporada Por Elegancia, Calidad y Precio

Tiene Herradura Patente, en Piel Amarilla y También Negra

PELETERIA LA BOMBA
MANZANA DE GOMEZ

AVISO A LAS DAMAS

Gran liquidación: aproveche ganga: compre zapatos para usted y sus niños; súrtase con estos precios. Nosotros no engañamos. Zapatos blancos, finos, de niño, a peso. Una sola semana.

EL BUEN GUSTO

GALIANO NUM. 70. TELEFONO: A-5149.

8025 2d 27

BOLSAS DE PIEL

A LOS MAS BAJOS PRECIOS

En nuestro nuevo surtido de este artículo, acabamos de recibir los diseños y colores más originales que han salido al mercado, cuyos precios son: $1.50, $2.50, $3.00, $4.00, $4.50, $5.00, $7.50, $8.00 y $8.50.

Fajas de la marca "Treo" a los nuevos precios de $1.25, $1.75, $2.50, $3.00, $3.50, $4.00 y $4.50.

Ajustadores de punto de 55 centavos en adelante.

También tenemos el ajustador "Blanco y Negro" en los colores rosa y blanco, tela de Holán de Hilo, a $1.75.

BOHEMIA

NEPTUNO 67

8050 1d 28

LA CASA VERSALLES
LA CASA DE LAS NOVEDADES
ZENEA (NEPTUNO) 24-TLF. A-4498

Lunes 30: **ROSA**
Martes 31: **RAMON**

Para regalos tenemos verdaderas novedades y nuestros precios son sumamente módicos.

LE TRIANON

EXPOSICION DE ARTE FRANCES Y ESPAÑOL

SANTA ROSA y SAN RAMON

(Agosto 30 y 31). Exprofeso apresuramos la llegada de numerosos artículos para regalos, que ya están a la disposición de nuestra distinguida clientela. Son las últimas novedades y—sin embargo—han sido marcadas a ventajosos precios. Aprovechando la ocasión nos complacemos en anunciar que muy pronto quedará terminado nuestro hermoso edificio Renacimiento Español.

SALVADOR FONDÓN
JOYAS Y REGALOS ARTISTICOS
GALIANO 91 CASI ESQ. A SN. RAFAEL

TELEFONOS DEL "DIARIO"

PARA QUEJAS Y SUBSCRIPCIONES LLAMESE A LOS NUMEROS

M-8404 y A-5334

La popularidad

y la venta de un artículo depende de lo que se anuncie. La sección de CLASIFICADOS de DIARIO DE LA MARINA, puede ser su colaborador para alcanzar el éxito en su negocio.

M.E.C.D. 2016

CRONICA CATOLICA

¿QUE NO HAY PERSECUCION RELIGIOSA EN MEXICO?

II

Nos relató ayer la prensa mexicana, las medidas tomadas contra iglesias, conventos, asilos y escuelas católicas.

Hoy nos informará cómo se cumplimentaron las órdenes expedidas.

"De ordinario les daban unas horas; puero hbo sacerdotes a los que se cogió en la puerta de la iglesia, y así como estaban, sin abrigo, sin sombrero, los empaquetaron en un auto, y de ahí al tren y al vapor; a los Hermanos de San Juan de Dios se les expulsó de Guadalajara sin darles tiempo ni para sacar los objetos más necesarios.

Se les notificó la orden minutos antes de la salidad del tden". (El País, 21 de Febrero).

"Escenas hubo en algunas ciudades en que monjas y educandas y señoras se afanaban en sacar a la calle baúles ymuebles, porque el plazo era de cuatro horas, como en el Colegio Teresiano de Morelia. El espectáculo era tan pintoresco que excitó la afición de un fotógrafo con protestas más que de palabra, por parte de la policía, recelosa de que tales escenas vayan a ilustrar las revistas extranjeras." (La Verdad, 21 de Febrero)

"A las religiosas del Colegio de la Cruz (capital) no se les concedió plazo alguno; llegar la policía y poner a las religiosas en la calle fué cuestión de unos minutos, y con las religiosas, a las alumnas; a fuerza de lágrimas consiguieron quedara la superiora gravemente enferma de cáncer, y otras dos para asistirla; pero con centinela a la puerta y orden de impedir toda comunicación. En Pueblo se concedieron cuarenta y ocho horas; no es excesiva la liberalidad, teniendo en cuenta que se trataba de internados y que muchas familias de alumnos y alumnas viven en otras poblaciones". (Excelsior 16 de Febrero).

Pero a qué continuar copiando, si aquí en la Habana vimos llegar a los sacerdotes expulsados, hasta sin pasaportes, sin sombrero y sin calzado, lo que prueba la rapidez de la expulsión.

El 3 de Marzo desembarcaban en New York nueve sacerdotes, los que hicieron las siguientes declaraciones: "Nos encerraron en la bodega del buque, en compañía de unos lechones, y allí pasamos un día y una noche". Y en la partida iba una monja carmelita. (América, revista neoyorkina, correspondiente al 13 de marzo).

Las señoras católicas al protestar de estos hechos, fueron atacadas cuyos sucesos nosotros publicamos tomándolos del Excelsior.

Pruébanlo asímism olos manifiestos que los católicos mexicanos lanzaron en señal de protesta, y que nosotros reproducimos.

Tampoco somos injustos al manifestar, que la justicia no reina en la aplicación de las leyes, pues mientras a los católicos se les aplica con todo rigor, se exime a los de otros cultos.

"El día de ayer recorrió uno de nuestros redactores todos los templos protestantes de la ciudad de México... No hemos sido molestados en lo más mínimo, nos dijo uno de los pastores que oficiaban en el templo de Gante.. Igual cosa nos dijo el Obispo de la Iglesia Metodista de Nuevo México, indicándonos que al contrario, habían asistido a las ceremonias religiosas celebradas en los últimos días altos funcionarios del gobierno actual, que son protestastes'. (América, 27 de Febrero).

"Mientras en el Puerto de Veracruz se expulsaba en la época de mayor celo constitucional a los sacerdotes católicos extranjeros, desembarcaban cuarenta Pastores protestantes, que en las calles predicaron". (Omega, México, 27 de Febrero).

No saben mis protestantes agrarios mexicanos que "los Jóvenes Cristianos (la J. M. C. A., protestantes que el Papa excomulgó), que están muy agradecidos al Presidente Calles, por el donativo de 100,000 pesos para el gran edificio que levantan en la capital. No se enteraron de que el mismo Presidente declaró al corresponsal de "The World", que "los ministros americanos de iglseias confesionales no católicos se ajustan a lo que la ley ordena, y no son por lo mismo molestados". Y lo que la ley ordena es, "que ningún extranjero puede ser ministro de culto; y por lo tanto el serlo, el oficiar en los templos infringe la ley; cuando menos esa es la razón oficial de las expulsiones; lo demás son excusas para justificar la desigualdad del trato".

Y tampoco leyeron mis caballeros agraristas un parrafito que voy a trasladar de la revista neoyorkina América (17 de abril) que pinta la intervención protestante y oficial en los atropellos: es un poco crudo pero necesario para acabar de una vez con esos pujos de legalidad que se invocan:

"Testifica una religiosa salesa lo que vió": "Un obispo protestante dirigía la expulsión en su convento de Coyoacán y en el de las madres capuchinas cerca de la capital; era el adalid y enardecedor de policías y soldados; y el muy canalla (rascal), cuando desalojaban a las capuchinas tuvo la desvergüenza de alzar el velo de la Superiora y besarla: una hermana indignada del soez atrevimiento le dió una bofetada, que le costó buenos golpes. Veintiuna monjas carmelitas arrancadas de su convento, se libraron de que las llevaran a casas de prostitución dando "cien pesos" a los guardias'". (Revista América, 17 de abril).

Pongamos punto final con esta relación de "Excelsior":

EL ILMO SR. OBISPO DE HUEJUTLA, NUEVO MARTIR DE CRISTO

La impiedad reinante en la república mejicana no ha podido sufrir la luz de la verdad públicamente proclmada por el Ilustrísimo señor José de Jesús Manrique y Zárate, dignísimo Pastor de la Iglesia de Huejutla, y, abusando de su fuerza, le ha obligado a comparecer ante los tribunales.

Gloria será grande e imperecedera del valeroso Prelado de Huejutla el haber comparecido ante los tribunales por la causa de Cristo y de su Iglesia, pues todo el mundo sabe que sufre persecución por explicar a su pueblo las verdades de la Iglesia que vienen enseñándose por siglos y siglos.

PROTESTA DEL PRELADO

Al comunicársele el auto formal de prisión, hizo las siguientes declaraciones, que son su mejor defensa ante toda persona culta y honrada:

"La Iglesia Católica o es Libre, Soberana e Independiente del Gobierno Civil, o no existe.

"Si no existe en México la Iglesia Católica, vana es la libertad de cultos proclamada por la Constitución.

"Como creemos que la simple exposición de las ideas no constituye un delito, y nosotros en los documentos que hemos publicado no hemos hecho otra cosa que exponer la doctrina de la Iglesia Católica, protestamos enérgicamente contra el auto de formal prisión dictado por el Juez de Distrito del Estado de Hidalgo, en contra nuestra, estimándolo como ultrajante a la Dignidad y Libertad de la Iglesia que nosotros aunque indignamente representamos.

—José de Jesús Manrique y Zárate, Obispo de Huejutla".

La siguiente entrevista del Prelado con el Juez está tomada de "Excelsior", diario de la capital de Méjico.

Desde que fué traido a esta ciudad Monseñor José de Jesús Zárate, Obispo de Huejutla, ha reinado una indescriptible agitación en todos los círculos sociales, y especialmente entre el elemento religioso católico, que esperaba ansiosamente que llegara la hora en que el alto prelado de la iglesia mexicana, compareciera ante el juez que habría de juzgarlo por los motivos de que ha sido acusado ante las autoridades.

Al saberse que esta misma mañana se llevaría a efectó la primera diligencia, la ansiedad del público subió de punto, habiéndose congregado enorme cantidad de gente en las oficinas del Juzgado y en la calle donde se encuentra situado.

En medio de gran expectación Monseñor José de Jesús Manrique y Zárate llegó al juzgado a las nueve horas, pero en virtud de ciertas dificultades que se presentaron, no pudo declarar siendo citado para las doce del día, por lo que se retiró a su domicilio.

A las doce y cuarenta y cinco minutos se presentó Monseñor Manrique y Zárate, vistiendo su traje eclesiástico, acompañado de dos sacerdotes, de su defensor, el licenciado Barros; del señor Pedro Torres, acusado también por desobediencia a un mandato judicial,—habiendo quedado este último en libertad mediante fianza de trescientos pesos—, y del presbítero don Francisco Sanagustín Barragán.

Dijo el señor Obispo Manrique y Zárate que el domingo y lunes había oficiado y lo había hecho a las siete de la mañana en la iglesia de la Asunción ante centenares de feligreses.

Respecto al estado de salud, el ilustre prelado manifestó que se le había recrudecido una antigua enfermedad de los riñones por lo que, al salir del trance en que se encuentra, irá a curarse a México. Dijo finalmente que multitud de católicos fueron a saludarlo a la iglesia de la Asunción, habiendo recibido comisiones oficiales de damas católicas y de los Caballeros de Colón.

A la hora indicada anteriormente dió principio la audiencia, que fué presidida por el Juez Navarro, asistido de su Secretario, el licenciado Joya, con el escribiente Campillo.

El obispo tomó asiento a la derecha del salón con el licenciado Barros y dos sacerdotes que lo acompañaban y frente a él estaban los representantes de la prensa local.

En medio de gran expectación el juez amonestó al Obispo, como la vez anterior, para conducirse con verdad, manifestando el procesado que así lo haría, bajo las mismas advertencias que dejó expuestas anteriormente.

El juez hizo notar al señor Obispo que se presentaba ante el Juzgado en la misma forma que lo hizo anteriormente, el día 22, esto es, vestido con sus insignias episcopales, lo cual está prohibido por las Leyes de Reforma, y que siendo estas leyes de carácter netamente federal, y siendo el Juzgado de Distrito el encargado de velar por el cumplimiento de estas leyes, se le invitaba atentamente a que se sirviera despojarse de ellas mientras se encontrara en el recinto del juzgado, para volver a usarlas hasta su palacio episcopal respectivo.

El señor Obispo protestó enérgicamente, diciendo:

"Que protesta enérgicamente contra esta disposición del ciudadano juez y contra las mismas disposiciones legales que prohiben el uso del traje episcopal correspondiente, porque las estima atentatorias y violatorias de la libertad de religión, pero que, sin embargo, se despojará de sus insignias, pero cediendo solamente a la fuerza, pues comprende que si no lo hiciera, el juez, que tiene a su disposición la fuerza pública, podría hacer uso de ella para hacerse respetar y por su parte no hay necesidad de llegar a semejante extremo, y que por ese motivo, él personalmente despojábase de sus insignias".

Se despojó después de sus vestiduras.

Se pone en pie y empieza a despojarse de la cruz, el anillo y la faja morada, ayudado de su familiar, un sacerdote joven que lo acompañaba.

Luego sentóse y procedióse al interrogatorio siguiente:

"I.—Se le pusieron da manifiesto las dos notas que, calzadas con su firma, aparecen en las diligencias, y que están fechadas el 25 y 31 de marzo de 1926, dirigidas al Presidente de la Junta de Administración Civil de Huejutla, relativa a la clausura de colegios y contestó que sí las reconoce como suyas esas firmas y como suyo también el contenido de las notas.

II.—Diga cuántas escuelas primarias religiosas existen en la jurisdicción de su diócesis sostenidas por él, o por el clero.

El señor Obispo contestó:

"Fundadas por mí personalmente, existen tres escuelas y por el clero, aproximadamente otras tres, que no fija número porque últimamente clausuráronse algunas, y que llama la atención del juzgado sobre que ninguna escuela es religiosa precisamente, supuesto que en ninguna de ellas se tiene por objeto exclusivo impartir sólo religión, sino que todas estas pueden considerarse como si fueran cívicas, aunque con tendencias religiosas, supuesto que su objeto principal es impartir educación e instrucción cívica, enseñando religión también a los alumnos.

III.—¿Cuántas escuelas primarias religiosas existían en su diócesis en la fecha en que recibió los oficios del Alcalde de Huejutla a que se refieren las notas aludidas y que obran a fojas 10 y 11 del expediente?

Contestó que, como ha dicho con anterioridad, figuran actualmente 3 escuelas en Huejutla sostenidas directamente por él y tres en el resto de su diócesis, sostenidas por el clero en general, pero que no recuerda él si son las que funcionaban en marzo, como lo ha dicho antes.

IV.—Diga si ha tenido alguna razón especial para rehusar que se clausuraran las escuelas primarias religiosas de Huejutla?

Dijo que las razones especiales que para esto ha tenido, son, por una parte, el derecho natural que asiste a todo hombre para comunicar sus ideas a los demás y por otra el derecho divino que tiene la Iglesia para enseñar su doctrina por todo el mundo.

V.—Diga nombre y domicilio de la persona, que, según su nota de 31 de marzo, sirvió de intermediario entre el alcalde de Huejutla y él.

Contestó que ese nombre no puede revelarlo, porque así se lo prometió a la persona interesada, a quien le causaría perjuicios si faltara a esa promesa.

VI.—Diga concretamente, ¿cuáles fueron las gestiones llevadas a cabo por el intermediario a que se refiere la pregunta anterior?

Que esas gestiones, dijo, consistieron, por una parte en hablar con la Junta de Administración Civil para que no se llevara adelante la clausura de escuelas, clausura que él estima, como lo ha dicho antes, atentatoria contra el derecho divino, y por otra, en haber ido a hablar con él mismo (el de la voz) para insinuarle la conveniencia de deponer un tanto la actitud enérgica que había asumido.

A la una y media se dió por terminada la audiencia de los periodistas.

El Ilustrísimo señor Obispo de Durango, al tener noticia de la prisión de Monseñor Zárate, le dirigió la siguiente hermosa carta con que honramos nuestras columnas:

Ilustrísimo y Reverendísimo señor y Ven. Hermano:

En estos momentos en que Vuestra Señoría Ilustrísima y Reverendísima va camino de las prisiones, por haber defendido íntegramente los derechos de la Iglesia y mantenido incólume vuestra dignidad de Prelado, viene a mí mente los recuerdos de nuestra vida de colegio en Roma, cuando al estudiar las tesis de Derecho Público, hacíamos entusiastas apreciaciones sobre el valor cristiano en la defensa de la Iglesia.

Por eso siento hoy que el corazón me pide dirigiros esta carta del compañero de ayer, y hermano en el Episcopado hoy, para testificaros que he seguido paso a paso vuestros actos, y admirado vuestra serenidad y firmeza en el cumplimiento del deber.

Y ahora que caminais sangrando vuestras plantas por abruptas serranías, rodeado de las fuerzas armadas de nuestros perseguidores, ante Dios y ante los hombres, quiero, en presencia de la República entera, enviaros estas frases, no para compadeceros, sino para admiraros y envidiaros, diciéndoos a la vez, que doy gracias a Dios Nuestro Señor porque suscita en esta infortunada República, figuras que levantan con valor el pendón de Cristo, en medio de todos los desalientos.

Ruego a Vuestra Señoría Ilustrísima no se olvide de ofrecer a Dios esos sufrimientos y martirios en desagravio de los pecados nacionales, y de pedir encarecidamente a Dios, por el antiguo compañero de colegio y hoy indigno Arzobispo de Durango, luz para comprender todo el terrible alcance de mi deber, y fortaleza para cumplir, siguiendo vuestro ejemplo, los juramentos hechos en mi consagración episcopal, de defender los derechos sacrosantos de la Iglesia, su independencia y su libertad.

Permítame Vuestra Ilustrísima besar conmovido y edificado, vuestro Anillo Pastoral.

Durango, en la fiesta de Pentecostés, 23 de mayo de 1926."

¿Para qué comentarios? Repetimos que si alguno cree exagerados los datos, trasmita su protesta a los periódicos de México, en el copiar no hay engaño.

Al Llegar a los Cincuenta

Al envejecer, el cuerpo va dando señales de desgaste. El estreñimiento y las demás afecciones del hígado y del estómago se vuelven más frecuentes. La flatulencia, la indigestion, la acedía y las jaquecas destruyen continuamente la paz del animo y del cuerpo.

El REMEDIO DE LEONARDI PARA EL HIGADO alivia pronto esos desórdenes estimulando las funciones del estómago, hígado e intestinos. Saca suavemente las materias tóxicas que son la causa de todos esos males.

El REMEDIO DE LEONARDI PARA EL HIGADO es inofensivo, agradable al gusto y no da retortijones. Pueden tomarlo jóvenes y ancianos. Para no pasar de los cincuenta, tome el

REMEDIO DE LEONARDI PARA EL HIGADO

LA LLAVE DE LA SALUD

PARA ELLOS Y PARA ELLAS

Por la Doctora HERMINIA PLANAS

SECRETOS DE UNA PARISIENSE

CONOCETE A TI MISMA

Estimada amiga:

En términos generales, siempre aconsejo a las damitas de corta estatura, las blusas más bien, cortas como más ventajosas para ellas, pero este modelo de blusa larga puede ser muy gracioso procurando únicamente que entre la blusa y la falda **no dividan** el total del vestido en **dos tramos** iguales o **dos mitades** exactas. Lo cual sería una mala proporción.

Suya Leticia.

María D.

Sí, señora, la pomada "Liliana", hace salir el cabello, aun en los casos más rebeldes y evita las canas. Es positivo. Vale $2.00 el bote. En El Encanto.

LA SEÑORITA CONTRADICCION

Es una chica de rostro hermoso,
y es rotepícara su condición.
Ostenta un nombre raro y pomposo:
La Señorita Contradicción.
Nuestros abuelos la conocieron,
porque es eterna su extraña vida.
Algunos de ellos la bendijeron.
De algunos de ellos fué maldecida.
¿Quién no ha sentido la risa amable
que lo prohibido nos diviniza?
Pues esa niña de ello es culpable,
Nos sugestiona, nos esclaviza...
En los amores—emoción recia—
lo que nos pasa dulas sugiere:
nuestro amor tiene quien nos des-
(precia
y despreciamos a quien nos quiere.
En los artistas más afamados
los nervios mandan—¡destino triste!
y acaban débiles, malos, cansados,
Mas sin los nervios arte no existe.
Los de la ciencia, sea como fuere,
dicen curarnos con honradez,
y sin embargo, la gente muere
joven, muy joven, más cada vez
¡Hasta en la ciega naturaleza
danzan esclavos de esa mujer!
¡Causa tristeza
los hechos ver!
. . . . . .
Es una chica de rostro hermoso,
y es rotepícara su condición.
Ostenta un nombre raro y pomposo;
La Señorita Contradicción.

Mercedes RUBIO.

Chata.

Esos "polvos para después del baño", de Boncilla, son exquisitamente perfumados. Su olor se conserva desde el primer día que comience la caja hasta el último grano de polvo. Son tres colores: blanco, rosa y carne, según el gusto de cada cual o el tono particular de su piel. De efecto muy distinguido. Cada caja lleva una buena mota de dos colores.

MAXIMA

Si dices lo que no sientes,
engañas a los demás;
y al mismo tiempo que mientes,
vas tejiendo la maldad.

M. Rovira y SERRA.

Dora.

Si no siente la amistad que le piden no la conceda, porque, como dice usted muy bien, ¿para qué siendo fingida?—

María.

El día de **San Adolfo** se celebra el **27 de septiembre.** Un regalo oportuno, que siempre llega bien ¡y con el calor reinante! son unos pañuelos. Puedo decirle que en "Le Printemps", Obispo y Compostela. Tel. A-2530 acaban de recibir unas cajas finas, elegantes, propias para regalo, con media docena de pañuelos cada una, desde $4.00.

Son pañuelos finísimos, con dibujos modernistas y lindas combinaciones de colores. Cosa de gusto.

Académica.

En esa misma casa que recomiendo a "María", tienen unas lindas manteletas de seda, en colores de última moda y grandes flecos, rebajados a $3.50 Muy adecuadas para esos actos que me dice se ve obligada a asistir.

Impaciente.

¿Que el calor la vuelve loca, me dice? Tiene razón, es bastante, pero no para tanto. Compre un abanico de los de Moda que por **su tamaño** sin duda la refrescará y estará usted más tranquila. He visto unos preciosos en la Librería "Académica", que acaban de llegar. En tamaño de moda, de todos precios. Prado 23, bajos de Payret, teléfono A-9421.

A. D. T.

La naturaleza de este Consultorio—que procuro sea como para leído por los más jóvenes de cada familia—restringe, no poco los consejos y el léxico.

¡Si viera las vueltas que hay que dar para decir las cosas sin nombrarlas! Por ejemplo, hablar de vientre o abdomen no es pecaminoso, pero, no tiene nada de bonito. Prefiero decir, estómago, pero no siempre pueden sustituirse esas palabras.

En su caso, le recomendaría que además de tomar un laxante por las noches, cada mañana temprano, antes de levantarse, se diera 7 u 8 minutos de masaje con el **Reductor Mágico.** Tome el rodillo con ambas manos y ruédelo arriba y abajo haciendo presión ligera y firme. Aunque de momento no se mejore, tenga la seguridad del buen éxito si tiene constancia en el procedimiento.

Sr. A. P. (Central Constancia).

Muchas gracias. Me ha conmovido su carta y si lo permite, la publicaré con la letra de la Marcha Real. Aunque verá que ya publiqué dos distintas.

CURIOSIDADES

UTENSILIOS DE MESA

El uso del tenedor no fué introducido en nuestras costumbres hasta el siglo XVII, pero su invención se remonta al año 1400, según está comprobado por un documento de aquella época, en el que se dice que un favorito de Eduardo II era poseedor "de tres tenedores para comer peras cocidas". En otro documento se habla del modo de fabricar tenedores especiales para comer fruta cocida y queso tostado. Pero para todos los demás usos el tenedor permaneció ignorado por espacio de tres cientos años. Entre 1600 y 1700 empezaron a usar los cazadores aristócratas un estuche que contenía cuchillo, cuchara y tenedor. Cuchillo y cuchara eran ya conocidos desde la más remota edad. Los vasos y las copas fueron primeramente fabricados en madera resistente, especialmente boj, y sólo en el siglo XV Venecia esparció por el mundo sus maravillosas obras de cristalería, las cuales no tardaron en substituir en la mesa de aristócratas y ricachones a los vasos y copas de madera, plata, oro y otros metales.

En el siglo XVI aparece el frutero, en tanto que el salero se usaba ya en el siglo XV, Benvenuto Cellini cinceló unc magnífico para Francisco I. Por aquel tiempo ricos y nobles usaban como salero una gran miga de pan con un agujero en el centro.

Celia M.

La Escuela "Valentín Haüy" es la **primera** que fundamos en la Habana y la cual me honré presidiendo desde su comienzo. Más tarde se unió a la Escuela de Anormales, formando una sola institución, pero siempre bajo la denominación "Valentín Haüy". Actualmente reside en la Avenida de **Estrada Palma, 106,** Víbora. Su Director, Dr. Eduardo Segura podrá toda clase de informes sobre su benemérita y humanitaria labor de educar a los **pobres ciegos** y a los **sordos-mudos** que allí se reunen. El teléfono: I-4432.

Chascarrillos.

—Bartolomé, vamos a concluir muy mal...

—¿Por qué, papá?

—Porque no me obedeces.

—No comprendo...

—Sabes que odio el juego, y tu erre que erre.

—Y sin embargo, usted juega.

—De las cincuenta cosas que no te importan, una es ésa: dice el refrán: "Haz lo que te digo y no lo que yo hago."

—Pero usted, papá, sabe otro refrán que dice: "El ejemplo convence más que la palabra".

—¡Es particular!—decía con cierto desconsuelo un calvo—; mi hermano tenía muchísimo pelo y lo conservó hasta el día de su muerte.

—¿Y murió muy viejo?

—A los quince años.

UNGUENTO MONESIA

ABRE, ENCARNA Y CIERRA, DIVIESOS, GOLONDRINOS, LAMPARONES, SIETECUEROS, UÑEROS, PANADIZOS, LOBANILLOS, GRANOS Y CURA, LLAGAS, ULCERAS, TIÑA Y DEMAS AFECCIONES DE LA PIEL

60 AÑOS DE CURAS MARAVILLOSAS

FUERA NERVIOS

No se puede vivir sin nervios, pero tampoco se vive cuando se tienen alterados, sobreexcitados dominando al cerebro. Consecuencia de los nervios alterados es la neurastenia, el mal del siglo que destruye la dicha y labra la desgracia. Combata los nervios y la neurastenia con Elixir Antinervioso del Dr. Vernezobre.

Dr J Vernezobre

Al comprarlo, fíjese en la etiqueta. Ha de tener una firma como ésta.

FLY ~ TOX

El único envasado en frascos. ANUNCIO DE VADIA

MÁTELOS con FLY-TOX

El Insecticida del Hogar.

LA MOSCA es un insecto muy peligroso porque chupa productos de enfermedades contagiosas y se posa sobre substancias en mal estado, llevándose porciones de ellas adheridas a las patas, que deposita en la leche, los dulces y toda clase de alimentos; por eso trasmite la difteria, la tuberculosis, el cólera, la disentería y la parálisis infantil.

EL MOSQUITO, al picar, vierte un líquido venenoso de consecuencias fatales.

FLY-TOX los mata rápidamente.

Es un líquido cristalino, de olor agradable, no mancha las manos ni la ropa, no perjudica a los animales. Es inofensivo.

Mata también: Cucarachas, chinches, pulgas, garrapatas, hormigas, polillas y bibijaguas.

De venta en farmacias, ferreterías y mueblerías.

FLY ~ TOX

UNICOS DISTRIBUIDORES PARA CUBA:
ROQUE Y FRANCESCHI, Tel. A-5750

HAVANA CENTRAL RAILROAD COMPANY

BOLETINES EXCURSION DE FIN DE SEMANA

VENTA DE BOLETINES SABADOS, DOMINGO y DIAS FESTIVOS EN LOS EXPENDIOS PRADO 118 Y EN LA ESTACION CENTRAL VALIDOS PARA REGRESAR HASTA POR LOS PRIMEROS TRENES DEL LUNES O DIA SIGUIENTE AL FESTIVO.

A LA **PLAYA DE BARACOA** PRECIO **60 CTS.** INCLUYENDO PASAJE POR FERROCARRIL HASTA Y DESDE HOYO COLORADO Y DESDE ALLI A LA PLAYA DE BARACOA Y VICE-VERSA EN OMNIBUS QUE COMBINAN INMEDIATAMENTE CON LOS TRENES ELECTRICOS

TRENES CADA HORA DESDE ESTACION CENTRAL

SALIDAS PARA LA PLAYA: A LAS HORAS EN PUNTO DESDE 5.00 a. m. HASTA 6.00 p. m.

REGRESO DE LA PLAYA: A LAS HORAS Y 30 MINUTOS DESDE 4.30 a. m. HASTA 7.30 p. m.

1 HORA 20 MINUTOS DE VIAJE HASTA LA MISMA PLAYA

F. G. SKETCH,
Administrador General Auxiliar.
7738 alt. 9d-14

DURANTE LA ESTACION CALUROSA cuando usted, se fatiga fácilmente y le falta energía, se siente abatido, nervioso, irritable y debilitado, tome una cucharadita de SALVITAE en un vaso de agua.

REFRESCA, VIGORIZA, LIMPIA Y PURIFICA.

Salvitae

Estimula el HÍGADO, y los RINONES entona la DIGESTIÓN, limpia y purifica el CONDUCTO INTESTINAL, elimina el ÁCIDO URICO, evita la POSTRACIÓN y la LANGUIDEZ.

CULTO CATOLICO PARA MAÑANA

En el Pilar concluye la Semana de Jubileo Circular.

En San Francisco, celébrase la festividad externa de San Luis Rey de Francia, Patrono de la V. O. Teresa, con arreglo al siguiente programa: A las siete y media a. m. Misa de Comunión general para los Teciarios. A las 9 a. m. Misa solemne A las siete y cuarto, exposición, estación, Rosario, sermón, cánticos, bendición y reserva.

En los demás templos las Misas rezadas y cantadas, que se acostumbran a celebrarse los domingos y fiestas de guardar.

ADVERTENCIA A LOS FIELES

Amadísimos hermanos en Cristo: Permitidme que os advierta que todos, seas o no terciarios, de mañana asistir a la Comunión general de Puentes Grandes, correspondiendo al llamamiento del Pastor de la grey habanera.

Esta debe ser preferida a toda otra Comunión, por ser de desagravio y de buen ejemplo para los vecinos de Puentes Grandes.

Vuestra obra será aun más meritoria, si llevais a cabo el sacrificio de concurrir a la solemne Vigilia de adoración a Jesús Sacramentado en la noche de hoy.

Todo católico está obligado a concurrir a Puentes Grandes por amor a Jesús Sacramentado, por dar buen ejemplo obediencia al Prelado Diocesano.

FELICIDADES

Celebra hoy sus días el estimado Presbítero P. Agustín Pitiera.

Sea para el virtuoso ministro del Altísimo y querido amigo nuestro cordialísima felicitación.

UN CATOLICO

DIA 28 DE AGOSTO

Este mes está consagrado a la Asunción de Nuestra Señora.

Jubileo Circular. Su Divina Majestad está de manifiesto en la iglesia de Nuestra Señora del Pilar.

Santos Agustín, obispo, doctor y fundador; Moisés, etiope y Bibiano, confesor.

San Agustín, obispo y doctor de la Iglesia, en Africa, el cual convertido a la fe católica y bautizado por San Ambrosio, la defendió con maravillosa constancia contra los herejes, y después de haber trabajado mucho por el bien de la Iglesia, voló al cielo a gozar del eterno premio. Sus reliquias fueron sacadas de su ciudad por causa de los bárbaros y llevadas primero a Cerdeña y después a Paris, en donde se custodian con singular veneración.

San Moisés, anacoreta. Nació en Etiopia, y en su juventud observó una conducta alborotada y turbulenta. Vuelto a la senda de la virtud entró en un monasterio, y allí en fuerza de sus ayunos y penitencias extinguió los resabios que aun conservaba de su mala conducta en el mundo.

En fin, San Moisés descansó tranquilamente en el Señor el día 28 de Agosto muriendo como los justos.

Para su Eterna Majestad la Mujer Bellos bustos reconstituidos con la legítimas e inimitables PILDORAS ORIENTALES. Maravillosas por sus buenos resultados. Pida folleto gratis a Dep. P. Orientales, Apartado 1244, Habana. - Venta en Boticas.

SECCION ADORADORA NOCTURNA DE LA HABANA

Adorado sea el Santísimo Sacramento

AVE MARIA PURISIMA

Esta Sección Adoradora celebrará la solemne "Fiesta de las Espigas", en la Iglesia Parroquial de Puentes Grandes, en la noche del sábado 28 al domingo 29 del actual mes de Agosto, y además como desagravio al Señor.

Se invita a todos los amantes de Jesús Sacramentado, a dicha fiesta.

Habana, Agosto de 1926

EL PRESIDENTE

Punto de reunión: Galiano esquina a Zanja.—Habana.

Hora: Las 9 p. m. del sábado 28.

La Iglesia estará abierta toda la noche, pudiendo permanecer en ella todos los fieles que lo deseen, tanto hombres como mujeres".

Conforme a esta invitación hoy a las 10 de la noche dará comienzo la gran Vigilia de bendición de los campos.

Esperamos de los adoradores nocturnos, su asistencia a tan solemne Vigilia.

Veremos con sumo placer la concurrencia de los fieles amantes de Jesús Sacramentado.

"CAMINO DEL EXITO

Así marcha la feliz iniciativa de los CABALLEROS CATOLICOS de organizar una excursión eucarística a la Isabela el próximo domingo 29.

Todos los católicos de la villa se apresuran a dar sus nombres, ante el temor de quedarse sin tickets para el tren y desayuno.

Será esta excursión una verdadera manifestación de unidad católica, pues a ella prestan su concurso todas las asociaciones católicas de la villa, tanto la de hombres como la de señoras y señoritas.

La Isabela presenciará algo nuevo y aplaudirá gustosa a esta embajada que Sagua le enviará en prueba de cristiano y fraternal afecto". De "La Voz de la Verdad" de Sagua la Grande, 22 de agosto de 1926.

FUNCION DE DESAGRAVIOS EN PUENTES GRANDES

El día 29 de este mes de Agosto, quinto y último domingo se celebrará D. M., en la Iglesia Parroquial de Puentes Grandes una solemnísima función de desagravio a Cristo Sacramentado, función que reclama la presencia de cuantos en la Habana se precian de católicos y amantes de Jesús Sacramentado.

Los "Adoradores Nocturnos" celebrarán una solemne vigilia extraordinaria con su procesión que tendrá lugar a la salida del Sol.

A las ocho de la mañana se celebrará una misa en que predicará el Exmo. y Rvmo. Sr. Arzobispo de la Diócesis en la cual comulgarán las Marías de los Sagrarios y todos los católicos que quieran desagraviar a Jesús por los indignos ultrajes recibidos, y a continuación ante S. D. M. expuesto, se hará el acto solemne de desagravio al Amor de los Amores.

El Exmo y Rvmo. Sr. Arzobispo ruega por nuestro medio a todos los católicos de la Habana y sus alrededores tomen parte activa en la imponente función y comulguen en la misa, en prueba de su fe en la Sagrada Eucaristía y de su amor sincero a Jesús Sacramentado. Al efecto concede CIEN DIAS de indulgencia a los que asistan a la función.

El viaje desde la Habana puede hacerse por el ferrocarril de Zanja que que tiene su paradero en Puentes Grandes, muy cerca de la Iglesia Parroquial.

Católico Cubano, a Puentes Grandes, el día 29 de este mes.

La reclama el honor de Cristo, ultrajado en el Sacramento del Amor.

Habana, 19 de Agosto de 1926

LAS MARIAS DE LOS SAGRARIOS

IGLESIA DEL CARMEN

El 22 del actual tuvieron lugar en la Iglesia Parroquial de Nuestra Señora del Carmen, los siguientes cultos:

A las siete y media a. m. celebró la Congregación de Hijas de María y Teresa de Jesús, la comunión mensual reglamentaria. Dijo la misa y distribuyó la Sagrada Comunión el R. P. Fray Carmelo de la Santísima Trinidad, C. D.

Fué amenizado el banquete eucarístico por el organista del templo R. P. Fray Enrique de la Vigen del Carmelo, C. D.

A las nueve, a. m. tuvo lugar solemne función a San Joaquín, Padre de Nuestra señora ofició de Preste en la Misa el Rvmo. P. Fray Juan de la Cruz, C. D. asistido de los Fray Juan Manuel de San José, C. D. y Fray Sebastitán de Jesús.

Pronunció el panegírico, el Párroco R. P. Fray José Vicente de Santa Teresa, C. D.

La parte musical a cargo del coro parroquial, bajo la dirección del maestro señor Jaime Ponsoda.

Muy bello el adorno del altar mayor y su presbiterio.

Obra artística del Sacratísimo Hermano Fray Eusebio Santa Teresa C. D.

A las seis y media p. m. tuvo lugar la solemne función con que mensualmente honra al Niño Jesús de Praga, en la cual dirigió los cultos y predicó el Director R. P. Fray Juan Manuel de San José, C. D.

Los cultos concluyeron con vistosa y dovata procesión del Niño Jesús de Praga, a la cual concurrieron numerosos niños de ambos sexos, los cuales bajo la dirección del maestro Ponsoda, adorarán al Niño Jesús con bellísimos cánticos.

CULTO CATOLICO PARA HOY

El Jubileo Circular en la Iglesia parroquial del Pilar.

En el templo del Corazón de Jesús, Misa y Comunión general por la conversión de los pecadores.

En Puentes Grandes a las diez de la noche, Vigilia general de Adoración Nocturna.

En la Merced los cultos de los "Siete Sábados".

En los demás templos, Misa y Salve cantada en honor a la Virgen María.

COMO POR ARTE DE MAGIA:

COCINAS DE GAS DONDE NO LO HAY

COCINAS Queen

EL PROBLEMA DE LA FALTA DE GAS PARA COCINAR YA ESTA RESUELTO.

VENGA a ver estas maravillosas cocinas. Producen y consumen su propio gas a un costo casi insignificante. Se encienden rápidamente, usando un fósforo como en las cocinas corrientes, y empiezan a trabajar sin demora de ninguna clase. No necesitan lámpara de alcohol. No tienen peligro.

SON MAS LIMPIAS, MAS SEGURAS, MAS PRACTICAS Y MAS ECONOMICAS QUE LAS COCINAS DE GAS

VENGA A VERLAS O ESCRIBA PIDIENDO CATALOGO

ARELLANO Y CIA

CASA PRINCIPAL: MARTA ABREU (AMARGURA) Y HABANA — TEL. A 3320

SUCURSAL: J. C. ZENEA (NEPTUNO) Nº 65 — TEL. M 7520

HABANA

M.E.C.D. 2016

POR LOS CORRECCIONALES

PRIMERA SECCION

Juez interino: Dr. José del Valle Moré
Secretario: Dr. José A. Iribarren

Manuel Mir Landelín, faltas a la Policía, $10; José Juste Crometa, vejación, 5 pesos; Alberto Garbiso, daño, absuelto; Aniceto Gómez, vejación, 3 pesos; Camilo Hermida, daño, 2 pesos; José Díaz, ídem, absuelto; Germán Alonso, ídem, 2 pesos; Manuel Prieto, ídem, absuelto: Luis Ferrer, ídem ídem; Pedro Valdés, ídem ídem; Wifredo Gómez, ídem, 2 pesos; Fernando García, ídem, absuelto; Carlos Guerra, amenazas, 3 pesos; Juan García, ídem, absuelto; Francisco Echevarría, íd. ídem; Conrado Prada, daño, ídem, Agustín Carlizo, ídem ídem; José Valdés, ídem, ídem; Francisco Benítez, ídem, ídem; Gil Cifuentes, portar arma prohibida, 5 pesos; Benito Fermoso, daño, absuelto; Manuel González, ídem, ídem; Antonio Lafuente, ídem ídem; Manuel González, vejación, 5 pesos; Elisa Valle, ídem, absuelta; Julia Peñasevel, escándalo, ídem; Alfonso Domínguez, ídem, ídem; José Díaz, ídem 10 pesos; Ignacia Carrero, ofensas a la moral, 2 pesos; Carmen Cabado, estafa, absuelta; Gustavo Tolón, alteración del orden, 31 pesos; Aquiles Morales, lesiones, absuelto.

DE LA SECCION SEGUNDA

Juez, Dr. Pedro Valdés
Secretario, E. Larrondo

Sentencias dictadas ayer: Por exceso de velocidad, Juan Montalvo, 1 peso; Juan Hangoso, 2 pesos; Eduardo Beat, 1 peso; Fermín Urra, 2 pesos; Fernando Fuentes, 2 pesos; Benigno Regide, 5 pesos; Francisco Sánchez, 2 pesos; Cristóbal Rionda, 2 pesos; Isauro Varela, 2 pesos; José Cabrera, 1 peso; Eduardo Fernández, amenazas, 5 pesos; Manuel San Martín, lesiones y amenazas, 5 pesos; Antonio Barbosa, ídem, 5 pesos; Azulk Lapheman, 30 pesos; Gumersindo Burnes, lesiones en riña, 20 días; Julio Alberto, ídem, 20 días; José Devasa, desobediencia y faltas a la policía, 3 pesos; Pablo Quintana, infracción sanitaria, 40 pesos; Manuel Rouco, ídem, 10 pesos; Ramón González, ídem, 6 pesos; Manuel Martínez, ídem, 6 pesos; José Candri, ídem, 6 pesos; Joaquín Rivera, ídem, 6 pesos; Francisco Díaz, 6 pesos; Domingo Lao, 10 pesos; José Pardo, infracción del caso 4o. del artículo 600 del Código Penal, 10 pesos: Manuel Alfredo García, amenazas, 5 pesos; Lorenzo Suárez, maltrato de palabras y coacción, diez pesos; Mariano Barrera, faltas a la policía, 1 peso; Lutgardo Benítez, desorden público y lesiones, 1 peso René Escobar, ídem, 1 peso; José Díaz, ídem, 1 peso; Angel Méndez, ídem, 1 peso; José Rovirosa, juego prohibido, 2 pesos; Justo Roberto, lesiones en riña, 5 pesos; Gerardo Fernández, ídem, 5 pesos; José Ingusta, estafa, 31 pesos; Enrique González, hurto y desorden público, 31 pesos; Aida Ramos, resistencia y ofensas a la moral, 31 pesos; María Hernández, ídem, 31 pesos.

HACIENDO FUERZAS

El hombre viejo, agotado, el joven desgastado y el enfermo arruinado físicamente, emprenden la reproducción de fuerzas cuando toman Píldoras Vitalinas, que renuevan el vigor físico, las energía perdidas y los ánimos. Píldoras Vitalinas, reverdecen la juventud, vuelven a la primera edad con todas las naturales energías que se creen perdidas. Se vende en las boticas y en su depósito El Crisol, Neptuno y Manrique, Habana.

PRECIO Y CALIDAD
(Muy bajo el uno y muy alta la otra)

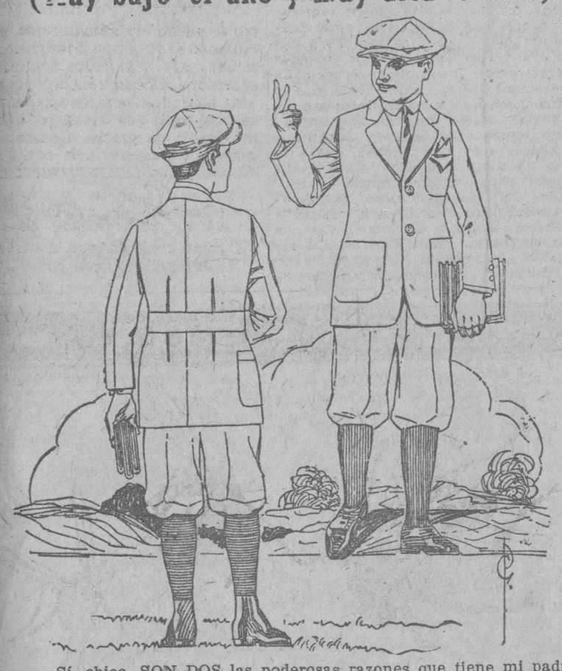

—Sí, chico, SON DOS las poderosas razones que tiene mi padre para habilitarme en "LAS GALERIAS": LO BARATO QUE VENDE ESTA CASA Y LO BUENO QUE SON TODOS SUS ARTICULOS PARA NIÑOS.

TRAJES DE UNIFORME de géneros azules (DE GALA).
TRAJES DE UNIFORMES de Dril Crudo de Lino.
PANTALONES de Dril Crudo de Lino.
CAMISAS DE REGLAMENTO, blancas y de colores.
MEDIAS DE PUNTO INGLES, cordobán y negras.
ROPA INTERIOR B. V. D., y de otras calidades.
CORBATAS, PAÑUELOS, CINTURONES, BATAS DE BAÑO, PAYAMAS, TOALLAS DE BAÑO Y PARA LA CARA, PANTUFLAS DE FELPA, SABANAS, SOBRECAMAS, COLCHONETAS, FRAZADAS, ALMOHADAS, SACOS PARA ROPA USADA, ETC., ETC.

EN VESTIR A COLEGIALES, GANA A TODOS SUS RIVALES

Las Galerías — O'Reilly y Compostela

También V. puede disfrutar esa belleza atractiva

La piel y el cutis brillando con el exquisito encanto de la juventud. Una belleza tan fascinadora que impone instantáneamente la admiración a todo el mundo. Deje V. que la Crema Oriental de Gouraud le demuestre con que rapidez y facilidad puede V. comunicar a su aspecto esa mágica atracción.

CREMA ORIENTAL
de GOURAUD

"La varita magica de la belleza"

da a la cara, cuello, brazos, espalda y manos un aspecto suave y delicado. Es indispensable para ir a las reuniones. Sus efectos son a la vez astringentes y antisépticos, haciéndola de un valor sin igual en casos de defectos del cutis, arrugas y piel lacia. Se fabrica en tres colores: blanca, carne y rachel.

Envíenos 50 centavos para un surtido especial de las Preparados Gouraud para Tocador, ó 10 centavos para una muestra de la Crema Oriental de Gouraud.

S-1-6

Ferd. T. Hopkins & Son, Nueva York

PARA SUS NIÑAS OFRECEMOS A NUESTRA SELECTA CLIENTELA

El calzado elegido por las principales familias en Norte América.

De estilo ancho, horma ancha, triple suela, flexible, en piel de color, y en charol, a las medidas y precios siguientes:

Del 2 al 5, $2.75.
Del 6 al 8, $3.25.
Del 8 1|2 al 11 ,$3.50.
Del 11 1|2 al 2, $4.00.

Amablemente esperamos su visita.

PELETERIA DE LUXE — LA GRANADA — OBISPO Y CUBA — MERCADAL Y Co HABANA

Aprovechc la Rebaja

Que con motivo de lo avanzado de la estación hace a todo su calzado la gran peletería de moda

TRIANON

Este modelo combinado con colores champang y piel lagarto. $5.75

Hermanos Alvarez
Neptuno y San Nicolás
Teléfono A-7004.

Resinol

Hará desaparecer esas erupciones que la desfiguran, de manera que Ud. podra usár este trajen.

Si Ud. recuerda los muchos sufrimientos que la eczema me ha causado en los últimos tres años. ¿no cree Ud. que debo estar agradecida del doctor que me recetó Resinol? Desde la primera vez que lo usé el picor cesó, y al poco tiempo la erupción empezó a desaparecer.

YOLANDA

la casa que tiene el mayor surtido en

Sombreros para Niños

Neptuno 136, entre Lealtad y Escobar.

7770 — 7 alt — d-14

Anúnciese en el "Diario de la Marina"

HABANERAS

EN EL ANGEL

LA BODA DE ANOCHE

Gilda de Castro y Manuel Sotolongo.

Pláceme describirla.
Una boda celebrada anoche.
Fué en la Iglesia del Angel, a las nueve y media, ante su altar mayor.
Unidos quedaron para siempre en la gloria de su amor la señorita Gilda de Castro y Joglar, muy graciosa, dotada de fina belleza, y el apreciable joven Manuel Sotolongo García.
Exactos los novios.
No se hicieron esperar.
Radiante de elegancia, con una **toilette** que todos celebraban, apareció ante el ara Gilda.
Lucía un ramo, de dos cuerpos, digno de los mayores elogios por su originalidad y gusto.
Todo de claveles blancos.
Recogidos con una cinta.
Su señor padre, Francisco Rufo de Castro, compañero inolvidable de los Escolapios de Guanabacoa, fué el padrino de la boda.
Y la madrina, la distinguida señora Elvira García Viuda de Sotolongo, madre del novio.
Testigos.
Tres por la novia.
El señor Félix Fernández de Castro y los señores Enrique Massens y Pablo de Castro.
A su vez dieron fe del acto como testigos del novio el señor Luis F. Sotolongo y los doctores Alfredo Obdulio Seberio y Jorge Siberio.
Entre los saludos y las felicitaciones de los concurrentes salieron de la iglesia los nuevos esposos.
Grande como el amor que los une sea la felicidad de su hogar.
Felicidad completa.
Inacabable.

LA FIESTA DEL JUEVES

En la Sala Espadero.
Una gran fiesta el jueves.
Fiesta de arte, rodeada de los mayores atractivos, a beneficio de la novel y simpática Asociación Amigos de la Escuela de Medicina.
Excelente el programa.
Y selecta la concurrencia.
Cantó, acompañada al piano por Natalia Torroella, la gentilísima Emma Otero.
Hizo gala de su bella voz de soprano en números diversos que tenía a su cargo, entre otros, la delicada canción **La huérfana**, de Hubert de Blanck.
Fué muy aplaudida Emma.
Como se merecía.
Tanto la joven y bella señora Margot de Blanck de Coro como la admirable y admirada concertista Margot Rojas, se lucieron ante el **Steinway** en la interpretación de exquisitas composiciones.
A su vez se hizo aplaudir, como siempre, el joven y notable violinista Virgilio Diago.
Y el **clou** de la noche.
Emma Recio.
La linda señorita, tan airosa y tan interesante, recitó a maravilla versos de Rubén Darío y del inmortal Bécquer.
Tuvo que recitar a instancia de los aplausos del auditorio composiciones diversas.
Lo reune todo.
Dicción, gracia, sentimiento.
Se presentó la señorita Recio radiante de elegancia, muy bonita, cautivando la simpatía de todos los presentes.
El traje que llevaba, adornado con **dentelles d'or**, era confección primorosa del renombrado **atelier** de Heléne Simon.
Encantadora la fiesta.
Digna de su objeto.

COJIMAR BEACH CLUB

En gran animación.
Día por día.
Puede decirse esto del **Cojimar Beach Club**, por cuya glorieta, espaciosa y diáfana, desfilan en alternativa con los temporadistas del lugar las más distinguidas familias del mundo habanero.
La relación de los **parties** que se suceden en el transcurso de la semana resultaría inacabable.
Muy favorecido veíase el salón del **Cojimar Beach Club** en la noche del jueves.
Un **party** elegante.
Digno de mención especial.
Había sido organizado para despedida del señor Luis G. Mendoza y su bellísima esposa, Consuelito Lamar, con motivo de su viaje a Europa.
Matrimonios del gran mundo que formaban un grupo selectísimo.
Fernando Mendoza y Carlotica Zaldo, José Emilio Obregón y Angela Elvira Machado, Mario Mendoza y Bebé Vinent, Guillermo Portela y Nany Castillo, Fernando G. Veranes y María Almagro, Fico Maciá y Anita Vinent, Willy Lawton y Cuquita Alfonso, José de Jesús Portela y Silvia Martínez Zaldo, José Maciá y Mercy del Monte y Ernesto Zaldo y María Deschapelle.
En otro **party**, muy numeroso también, Blanquita de Céspedes, la bella señora de Acosta.
Estuvo ayer de días.
Y se vió muy festejada.
Prepárase el **Cojimar Beach Club** para su fiesta de mañana.
Fiesta de los sábados.
Con comida y baile.

CLUB ATLETICO

1909-1926.
Un aniversario más.
Lo cumplió en la fecha de ayer el floreciente y simpático Club Atlético de Cuba.
Para festejar el fausto suceso se reunieron anoche sus socios en su **home** del Prado.
Hubo un banquete.
Cine y baile.
Además entrega de premios y diplomas a los atletas que ganaron el campeonato de **foot-ball** último.
El Club Atlético, del que es presidente el distinguido doctor Gustavo Gutiérrez, se vió ayer muy concurrido.
En gran animación.

DE PASO

Distinguido huésped.
El señor Salvador Rionda.
Nuevo administrador del gran central **Manati**, en sucesión del Marqués de San Miguel de Aguayo, que ha dejado ya de ejercer el cargo.
Llegó el jueves.
Por el Expreso.
Acompañado vino de su esposa, la joven y bella señora Ada del Monte de Rionda, además de sus tres encantadoras niñas.
Seguirán todos viaje hoy con dirección a los Estados Unidos.
Van hasta el otoño.
¡Felicidades!

LA BODA DE ESTA TARDE

En la Iglesia de Reina.
Una boda hoy.
Está dispuesta para las seis y media de la tarde, oficiando el Padre Galán, ilustre Rector del Colegio de Belén.
Son los novios la lindísima señorita María de León y Lasa y el distinguido joven Joaquín Gelats.
Boda en la intimidad.
Sin invitaciones.

(Continúa en la página 9).

"EL SIGLO"
MUEBLES DE ARTE
Novedades en lámparas y objetos para regalos.
Visítenos e impóngase de nuestros bajos precios.
O'REILLY Y HABANA
Teléfono: A-6135.

PORTA RETRATOS

Uno de los muchos renglones que en el grado más completo está comprendido en nuestro extenso surtido. Tenemos porta-retratos para la mesa y para colgar; ovalados, redondos, cuadrados; en tamaños de miniatura, Victoria, gabinete, etc., de bronce, plata, esmalte, piel fina, cristal, madera, ónix. En fin, una variedad tal como no podrá usted encontrar en otra parte.

La Casa Quintana — LA CASA DE LOS REGALOS

UN CABLE

hemos recibido de

Mlle. Cumont

Comunicándonos el sentido fallecimiento de su inolvidable mamá, a cuyo efecto y en señal de duelo, permanecerán cerrados sus establecimientos de Prado 88 y 96 hasta el día 30 que abrirá nuevamente sus puertas.

A EXITO DEFINITIVO POR DIA esta semana ha sido tal vez la más brillante entre la temporada de grandes triunfos de nuestra VENTA FABRICACION

Las Sensacionales Novedades ULTIMO GRITO DE LAS PRINCIPALES SEDES DE LA MODA, QUE EN ESTOS DIAS HEMOS INCORPORADO A LA MAGNA LIQUIDACION, HAN SIDO LA CAUSA DE ESTA INDISCUTIBLE VICTORIA, QUE CONSAGRA DE MODO IRREFUTABLE A NUESTRA VENTA-FABRICACION COMO EL ACONTECIMIENTO COMERCIAL MAS GRANDE DE TODO EL AÑO.

HOY SABADO

COMO RESUMEN DE TAN ESTUPENDAS JORNADAS, EL EXITO SERA INDISCUTIBLEMENTE MAYOR, PORQUE HOY COINCIDEN TODAS ESTAS SENSACIONALES OFERTAS.

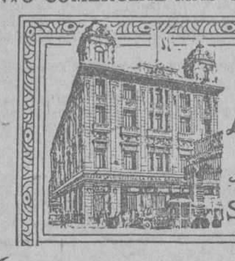

La Casa Grande — ANGONES Y COMPAÑIA — S. RAFAEL Y GALIANO

RECORDARAN nuestros favorecedores que iniciamos estas interesantes ofertas con un grupo de vestidos. Todos los modelos de este grupo son de creación reciente; muchos acaban precisamete de llegar. En el grupo figuran vestidos de todas clases: para tarde, para noche, para "sport", para luto, etc., etc. A pesar de todas estas circunstancias, de tan evidente valor, los precios son de $8.75, $10.75, $15.00, $18.50 y $20.00.

La segunda oferta sensacional fué hecha por nuestro Departamento de Tapicería. Cretonas y damascos de la más alta fantasía, que nuestros proveedores acaban de enviarnos con todos los honores de un acontecimiento, se pusieron a la venta a precios irrisorios. Cretonas en pintados lindísimos y muy nuevos, desde 28 centavos. Damascos de la mejor calidad, desde $1.50. Y junto con estos artículos, y por el mismo orden de precios, todo el interesante surtido del citado departamento, en el cual pueden hallarse cuantas cosas hacen falta para el adorno de la casa.

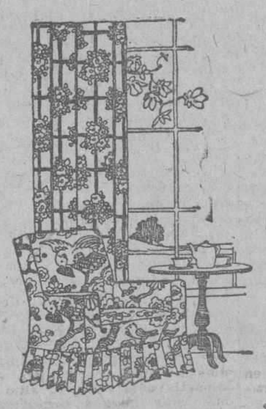

Luego fueron puestas a la venta carteras y bolsas, llegadas también en estos días. Todas estas carteras y bolsas, de las cuales se ha vendido ya una cantidad considerable, tienen el más original estilo, las más bellas y más elegantes formas. Este artículo, en otro momento que no fuera este momento de sacrificio, tendría que ser vendido a precio dos o tres veces superior, porque concurren en él circunstancias que le prestan el más elevado valor.

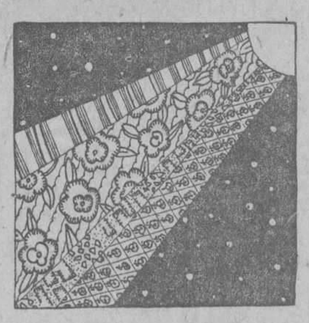

Y, últimamente, la sección de telas para vestidos aportó la última oferta, oferta no menos sensacional que las anteriores, porque comprende todo el surtido de esta sección, tan extenso, tan imponderablemente variado, en el cual figuran las fantasías más exquisitas de este verano.

NADA PUEDE PEDIRSE A ESTE CONJUNTO DE ALICIENTES, POR TANTOS CONCEPTOS INTERESANTE, Y ESTO PERMITE ASEGURAR QUE HOY OBTENDRA NUESTRA "VENTA-FABRICACION" EL EXITO MAS GRANDE DEL AÑO.

LA CASA GRANDE — HABANA

LA INVITACION

para refrescar en

LA FLOR CUBANA"

es gratamente aceptada por las familias.

GALIANO Y SAN JOSE

MARCA REGISTRADA — EL LAUREL

IMPORTACION EXCLUSIVA DE TELAS BLANCAS

RAFAEL BANGO — HABANA 107
APARTADO-1002 TELEFONO A-2748
LA HABANA

MATRICULA EN LA UNIVERSIDAD NACIONAL

En la "Gaceta Oficial" de los días 16 y siguientes aparece la Convocatoria de matrícula de la Enseñanza Oficial para el próximo Curso Académico de 1926 a 1927; dicha Convocatoria estará abierta desde el día primero al treinta del próximo mes de septiembre, ambos días inclusives y hasta las cinco de la tarde del último día.

Asímismo aparece otra Convocatoria para la Enseñanza Privada, la cual estará abierta desde el día primero al diez del mes de septiembre próximo, ambos inclusives hasta las cinco de la tarde del último día.

Las horas de Oficina para atender a los alumnos serán de 8 a 10 y de 2 a 4, todos los días hábiles menos el sábado, que será de 8 a 11 a. m., y los últimos días de convocatoria hasta las cinco de la tarde.

M.E.C.D. 2016

DE PRESCINTO EN PRESCINTO

PRIMERA ESTACION

LE TIRO UNA PIEDRA
Francisco Rabell Llort de 4 años, vecino de Cuba 24, fué asistido de una contusión en el ojo izquierdo, menos grave, que le causó otro menor en Cuba y Malecón al arrojarle una piedra.

UN CHOQUE.
En Obrapía y Aguiar, chocaron el auto número 12389, que conducía Blas Cabrera Pauta, vecino de Oquendo 5 y la bicicleta que montaba el mensajero Pedro Blanco Alvarez, vecino de Monte 130.

POR ESCANDALOSAS
El vigilante 1529 Manuel Fernández, arrestó en Bernaza y Pedro Pérez a Teresa Alvarez López, sin domicilio; María García Kanejan, de Aguacate 144 y Violeta Fernández y García, vecino de Merced y Egido, porque estaban formando un fuerte escándalo. Fueron remitidas al vivac.

OTRO CHOQUE.
Oscar González Díaz, vecino de San Luis y Princesa, conducía ayer su automóvil número 6291, por Oficios y Obrapía, cuando fué a chocar contra el ómnibus 2, de la línea de Lawton-Batista, que era manejado por Francisco Fuentes Vázquez, vecino de Batista.

SEGUNDA ESTACION

LE ROBO A LA SUEGRA
Rosalía Camprubi Pucheseco, natural de España, de 51 años de edad y vecina de Oficios 19, denunció que debido a estar enferma en el Hospital Calixto García su hija, el marido de esta, Luis Medina, domiciliado en Cuba 120, la botó a la calle, no sin antes hurtarle una cadena que tenía al cuello y la suma de 12 pesos.

POR BORRACHO.
El vigilante 755, detuvo a Anastasio Martínez Martínez, de 54 años, vecino de San Antonio de los Baños, fué detenido en la esquina de O'Farrill y Picota, por estar escandalizando y además se encontraba en estado de embriaguez.

CON UNA TRINCHA.
Trabajando en su domicilio con una trincha, se causó una herida en la mano derecha, Emilio Tenreiro Baloira, vecino de Bernaza 47.

REYERTA EN UNA BODEGA.
El vigilante 264, arrestó en el interior de la bodega situada en Damas y Leonor Pérez, a Antonio Méndez Rodríguez, vecino de Damas 41; José Filgueiro Real, vecino de A número 8 y a Francisco Gómez López, de Crespo 82, porque se encontraban riñendo. Gómez fué asistido de lesiones leves.

TERCERA ESTACION

UNA CAIDA
Patricio Tristane Ruiz, de 3 años, vecino de Colón 29, fué asistido de una herida en la región mentoniana, que sufrió al darse una caída.

RIÑA Y ESCANDALO.
El vigilante 1708, detuvo a María Luisa Rodríguez Morales, más conocida por Aida, vecina del hotel Carabanchel, por ser la misma que está reclamada por el Juzgado Correccional de la Segunda, en juicio por riña y escándalo.

EN EL DEPENDIENTES.
Francisco Granda Ruiz, de 16 años, vecino de Industria 121, fué asistido de una contusión menos grave en el hombro izquierdo, que se causó en el gimnasio de la Asociación de Dependientes al saltar de un trampolín.

HURTO.
Julián Fernández Abad, de 8 años, vecino de Trocadero 24, fué acusado por Angel Suárez Ballinat, mesillero del Mercado de Colón, de haberle sustraído un anón.

DESOBEDIENCIA.
El vigilante 1083, detuvo a Lorenzo Domingo Valdés, vecino de Prado 99, porque en Aldama y San Rafael le desobedeció.

CUARTA ESTACION

NO LE DA LA CAJA.
José Ferrao Pérez, de Monte y Bélgica, dió cuenta que le tenía alquilada la vidriera de tabacos situada en Apodaca y Economía a Manuel González, siendo su propietario ahora Adolfo Fernández, quien se ha negado a dejarle extraer una caja de caudales de su propiedad.

AUTOS ABANDONADOS.
Los vigilantes 793 y 98, denunciaron que los chauffeurs Jesús Pascual Herrera, vecino de Pozos Dulces 28; Antonio Maceda Arias, vecino de Arango 43 y Amado Peñalver Mato, domiciliado en Vives 84, tenían sus autos abandonados frente a la Estación Terminal, siendo desobedecidos cuando ellos les requirieron.

AMENAZAS.
A la policía participó Pedro Acevedo Dorado, vecino de Santa Rosa 24, que es constantemente amenazado por Higinio Díaz, cuyo domicilio ignora.

FALTAS.
El vigilante 123, acusó a José García Alvarez, vecino de Fernandina 62, de haberle faltado al respeto cuando lo requirió en la Estación Terminal, para que no abandonara su vehículo.

QUINTA ESTACION

QUEMADURAS.
Modesto Bertematti Cerra, de 23 años, vecino de San Miguel 107, fué asistido de quemaduras menos graves, en la mano izquierda, que dijo se causó en San Miguel y Lealtad, al explotarle un paquete de voladores.

CON UNA AGUJA.
Al hincarse con una aguja, sufrió una herida en la mano derecha, Carmen Acosta Aranguren, vecina de Salud 23.

CON UNA BOTELLA.
Nicanor Blanco Cabañas, vecino de San Nicolás y Lagunas, fué asistido de una herida en el pie izquierdo, que sufrió al cortarse con los fragmentos de una botella.

TENTATIVA DE HURTO.
El vigilante 162, arrestó en la esquina de San José y Gervasio, a Juan Manuel Tejera Valdés, de 17 años, vecino de Ayesterán 5 y a Manuel González López, de 19 años, vecino de Esperanza 102, porque trataban de sustraer algún objeto de una casa próxima al lugar donde fueron detenidos.

RIFAS.
Los vigilantes 549 y 135, detuvieron a Juana García García, vecina de San Nicolás 51, porque al practicarse un registro en su casa, le ocuparon tres listas con apuntaciones para la bolita.

SEXTA ESTACION

HURTO.
Armando Suárez Rodríguez, de 18 años, vecino de Jesús del Monte 223, fué detenido por el vigilante 1647, por acusarlo Eusebio Cenón, vecino de la ferretería de Monte 177, de haberle sustraído una bomba, que aprecia en 9 pesos.

ASENTANDO LA NAVAJA.
José García Manresa, vecino de Condesa 51, fué asistido de una herida incisa en la mano derecha, que se causó al estar asentando una navaja barbera.

RIÑA.
Antonio Pereira Salgado, vecino del hotel situado en Vives y Belascoain y Juan González Abreus, de Salud 160, sostuvieron una riña en dicho establecimiento, causándose lesiones leves.

SEPTIMA ESTACION

CORRIA CON UN CABALLO.
El vigilante 754, detuvo al empleado de Obras Públicas, Juan Antonio Montana Salgado, vecino de Gloria 120, porque iba montado en un caballo por Villuendas y Oquendo, al que hacía saltar y tropezando con los barriles que había puesto el Departamento de Obras Públicas para prohibir el tránsito.

CON UN PICO.
Pablo Sardiñas Gil, vecino de Neptuno 253, fué asistido de una herida en la mano derecha, que se causó al lesionarse con un pico, trabajando en Aramburo y Jovellar.

INFRACCION SANITARIA.
La comadrona Clemencia Díaz Dulce y Pablo Llorens Dotasans, vecinos de Gorgas 150, denunciaron que cada vez que llueve fuerte se les inundan sus respectivas casas, así como que de estos hechos le han dado cuenta al arrendatario Gabriel Suárez, vecino de Consulado 87, el que no ha reparado el mal.

EXCESO DE VELOCIDAD.
El vigilante 864, denunció que por San Francisco y Valle, pasó con excesiva velocidad el auto 12966.

OCTAVA ESTACION

ARROLLADO.
En la Calzada de Cristina frente al Mercado Unico, chocaron ayer, el auto 131, que conducía Gabriel de Jesús del Campo, con el tranvía 571, de Jesús del Monte-Vedado, resultando lesionado en el brazo izquierdo Isaac Cohochant, de 6 años y vecino de Cuba 120.

UNA CAIDA.
Waldo Orta, de 7 años, vecino de Zequeira 19, al caerse en su casa, se produjo una contusión en la cabeza.

DANDO CRANQUE.
José Ortiz Villar, vecino de Peñalver 10, fué asistido de una contusión abdominal, que dijo se produjo en el establo de Obras Públicas al tratar de darle cranque a un auto.

UNA PEDRADA.
En Monte y Castillo, un menor que se dió a la fuga, le arrojó una piedra a Enrique Dreke Alfonso, de 12 años y vecino de San Antonio sin número, causándole una contusión en la pierna derecha.

NOVENA ESTACION

CAYO DEL TRANVIA.
Al pisarse el cordón de un zapato en los momentos en que iba a subir a un tranvía en Wilson y J, cayó al pavimento Luis Sánchez Valladares, vecino de Zanja 100, causándose una contusión menos grave, en el brazo izquierdo.

UN ARRESTO.
El vigilante 537, detuvo a José Argiielles Obla, vecino de 9 número 3, por estar reclamado por el correccional de la cuarta en un juicio por exceso de velocidad.

NO APARECE.
Angel Díaz, de 8 años, vecino de 22 entre 13 y 15, fué asistido de una contusión en la mano derecha, ignorándose cómo se la causara por no haber aparecido en el domicilio que dieron.

DECIMA ESTACION

QUEMADURAS.
Ramón Pedro Castro, de 12 años, vecino de 23 número 115, fué asistido de quemaduras menos graves, por el tórax, que dijo se causó en su domicilio al vertérsele un jarro de agua caliente.

HURTO.
Elpidio Oliva Pérez, de 21 años, vecino de Luyanó 61, denunció que sorprendió a José Hernández, vecino de Aldecoa, cuando se hurtaba doce libras de plomo de la casa que se construye en 27 y N, dándose a la fuga y dejando abandonados los citados plomos.

UNA COZ.
Avelino García Vilela, vecino de Zaldo 18, fué asistido de una contusión en la mano derecha, que le causó frente a su domicilio, una mula que tiraba del carretón que conducía, al darle una coz.

SE CAYO.
José Lago Castro, de 65 años, vecino de San Ignacio 106, fué asistido de contusiones por el hombro derecho, que se produjo en 23 y K, al caerse de un tranvía.

ONCENA ESTACION

REYERTA.
José Vallador, vecino de Jesús del Monte 346; José Vázquez Costa, vecino de O'Farril 42 y Félix Cabrera de Luis Estévez 73, sostuvieron una riña en Jesús del Monte y Agua Dulce, causándose lesiones leves.

PISO UN CLAVO.
Al pisar un clavo Ramón Valcárcel vecino de Santa María 3, se causó una herida en el pie derecho.

UNA HINCADA.
Isabel Valdés Oliva, de 22 años, vecina de Armonía 39, fué curada de una herida en la mano derecha, que se produjo al hincarse con una aguja.

CON UN ALAMBRE.
Al hincarse con un alambre, sufrió una herida en el pie derecho, Rosa Mercadal Font, vecina de Prensa 72.

DUODECIMA ESTACION

PICANDO CARNE.
Francisco Silva Mesejo, vecino de Tamarindo 32, fué asistido de una herida en la mano derecha, que sufrió al estar picando carne con un cuchillo.

CON UN PALO.
Mercedes Hernández Rodríguez, de 8 años, vecina de Fábrica y Arango, fué asistida una herida en la cabeza, que le causó otro menor al arrojarle un palo.

UN VIDRIO.
Al pisar un cristal que estaba en el suelo, se causó una herida en el pie izquierdo, Andrés Mrambel Domínguez, de 8 años y vecino de Gómez número 3.

DECIMA TERCERA ESTACION

LO ARRASTRO.
Odilio Torres Calderón, de 6 años, vecino de Arnau 1, fué asistido de contusiones por el cuerpo, que le causó en el barrio de Santa Amalia, al arrastrarlo una yegua que llevaba amarrada con una soga.

UNA CAIDA.
Celestina Alcay Velis, vecina de Espadero 9, fué curada de una contusión en el pie izquierdo, que se causó al darse una caída.

MORDIDO POR UN CAN.
Al morderlo un perro frente a su domicilio, sufrió desgarraduras en la mano derecha, José Tadeo Peña, vecino de Estrada Palma 221.

TELEFONOS DE LA POLICIA NACIONAL

Primera Estación	M-7801
Segunda „	M-7802
Tercera „	M-7803
Cuarta „	M-7804
Quinta „	M-7805
Sexta „	M-7806
Séptima „	U-3807
Octava „	M-7808
Novena „	F-5890
Décima „	F-2097
Oncena „	A-7692
Doce „	I-4589
Trece „	I-2034
Luyanó „	I-2236

ESTACION TERMINAL

GRAN MOVIMIENTO DE PASAJEROS, EN SU MAYORIA POLITICOS, HUBO AYER POR LA ESTACION TERMINAL HABANERA

Regresó de las Villas el presidente del Partido Liberal.

El jefe de las obras del presidio modelo, a Isla de Pinos.

El Secretario de la Presidencia fué ayer para Varadero

REGRESARON AYER A ESTA CAPITAL LOS CONCURRENTES A LA ASAMBLEA LIBERAL DE LAS VILLAS

Procedentes de Santa Clara, regresaron ayer a esta capital, el doctor Clemente Vázquez Bello, Presidente del Senado y del Partido Liberal, y Presidente, también, de la Asamblea Liberal de las Villas, que presidió la reunión del Comité Ejecutivo celebrada anteayer, jueves, en aquella ciudad; los Representantes Santiago García Cañizares y Germán Wolter del Río, delegados a la mencionada Asamblea; el doctor Andrés Pérez Craumont; el señor Tirso Mesa; el Representante Rafael Guás Inclán; el Dr. Antonio Berenguer; el coronel Carlos Machado, postulado candidato a Representante, y otros concurrentes a la referida reunión, en que fueron postulados los candidatos provinciales.

EL DIRECTOR DE "LA CORRESPONDENCIA" DE CIENFUEGOS

Procedente de Cienfuegos, llegó ayer a esta capital, el señor Florencio R. Véliz, Director de La Correspondencia" y Presidente del Ayuntamiento de aquel término, que acaba de ser postulado candidato a Representante por los liberales de Las Villas.

OTROS POLITICOS

También llegaron ayer a esta capital procedentes de Cienfuegos, los Representantes Jorge García Montes y Domingo Nazábal, que asistieron a la reunión d elos Conservadores de Las Villas, celebrada en aquella villa, con el objeto de tratar todo lo relacionado con las postulaciones.

EL INGENIERO JEFE DE LA CUBAN AMERICAN SUGAR COMPANY

Llegó ayer a esta capital, procedente del central Delicias, el señor B. Glathe, Ingeniero Jefe de la Cuban American Sugar Company.

EL DR. BALDOMERO GRAU

Salió ayer tarde para Varadero, el Dr. Baldomero Grau y Triana, candidato a Representante de los liberales de esta provincia.

EL EXPRESO LIMITADO DE SANTIAGO DE CUBA

En este tren llegaron ayer:
El Dr. Francisco Marrero y familiares, procedentes de Ciego de Avila.
De Santiago de Cuba: Fernando Cuesta.
Del central Cunagua: Casimiro May lín y familiares, la señorita Margot Zabala.
De Santa Clara: el Doctor José Cornide.
De Holguín: Emilio González.
De Santiago de Cuba: Miguel Palmero.
De Camagüey: Alejandro Ramos y familiares; J. Martínez Aparicio, Alalberto Masvidal, Abelardo Caballero.
Del central Patria: Miguel Falla Gutiérrez.
De Sancti Spíritus: Raimundo Rubio y familiares.
De Santa Clara: el Ingeniero Primitivo del Portal, Arturo Novo, de la Secretaría de Comunicaciones.
De Ciego de Avila: Ramón Alonso y familiares.

TREN A CAIBARIEN

En este tren salieron ayer:
El representante Francisco Campos y Luís Vidal, que fueron a Matanzas.
A Sagua: Eustasio García, Pompilio Montero y familiares.
Al central Guipúzcoa: Jesús Arquete.
A Camajuaní: Rogelio Silveira.
A Colón: Leandro J. Rusis.
A Matanzas: el Dr. Francisco Herrera.
A Martí: Carlos Mendia, Matilde S. de Arnatiaga.
A Cienfuegos: Carlos Luttgen.
A Cárdenas: Herminio Costa.
A Santo Domingo: Fernando Betancourt.

LOS TRENES DE LA MAÑANA

Llegaron ayer en estos trenes:
El señor Higinio Pita, procedente de Caibarién.
Del central Adela: Manolo Zárraga.
De Cienfuegos: Rafael Gómez, Gabriel Fuster, Antonio de la Torre, Frank Quevedo, José Alvarez, Esteban Sansirena, Pedro Fernández, Eugenio Rodríguez.
De Sagua: Arturo Estevez, Horacio Carmona.

TREN A GUANE

En este tren salieron ayer:
El Dr. Osmin del Pino, que fué a Guane.
A Pinar del Río: el Teniente Ignacio Rodríguez Viera, Pedro Aunyaumat y Oscar Piedra, el Dr. Sorzano Jorron, Jorge André Daniel González.

TREN A SANTIAGO DE CUBA

Salieron ayer en este tren:
El señor Benito Estévez, que se dirigió a Guantánamo.
A Bayamo: el Dr. Jorge Milanés; su esposa y el Dr. Jorge Milanés Antúnez; Ramón Isoba.
A Morón: el Inspector de Comunicaciones Eloy Fernández; A San Miguel de los Baños: Ernesto Pino.
A Santa Clara: Santos Farias, Antonio Muñiz y sus familiares, el señor Francisco Larralde, catedrático de la Escuela Normal de Las Villas, Antonio Macías.
A Varadero: Enrique Antiga.
A Sagua la Grande: M. Tomasino y su hijo Gonzalo, J. S. Pouse y su esposa.
Al central San Ignacio: Aurelio Fernández de Castro.
A Camagüey: Sor Presentación, Sor Sagrario y Sor Florentina, religiosas de las Siervas de María, el Comandante del Ejército Pedro Vilató.
A Santiago de Cuba: Catalina, María y Rita Tamayo, G. Packinghan.
A Colón: Manuel Areces, su esposa y sus hijos María y Rigoberto, Armando Lizama.
A Matarzás: el señador Horacio Díaz Pardo, Adolfo Méndez Guedes y su hijo; M. Downs.
A Nuevitas: Mario Medina.
También a Santa Clara: la señora Eulalia Morales y el jovencito Humberto Castellanos.
A Cárdenas: Eladio López, Jefe del Departamento de Coches y Carros de los Ferrocarriles Unidos en aquel lugar y sus familiares.
A Aguacate: el Dr. Luís González O. Brien, Baldomero Guasch.
A Campo Florido: la señora América Rogi y la señorita María Antonia Fernández.

EL DR. VIRIATO GUTIERREZ

En el tren de la tarde salió para Varadero, el doctor Viriato Gutiérrez, Secretario de la Presidencia.

FERROVIARIOS DE DUELO

El señor Celedonio García, Jefe del Expendio de boletines de la Terminal, pasa por la pena de haber perdido a su señora madre, la bondadosa dama Carolina Echezábal viuda de García, fallecida ayer en esta capital.

Otro ferroviario muy estimado en la Terminal, el señor Anselmo Castrillo, Jefe de Despachadores de la Superintendencia de Trenes Eléctricos, pasa igualmente por el dolor de perder un familiar muy allegado, su pequeño hijo Anselmo, que falleció ayer tras implacable dolencia.

Reciban los señores García y Castrillo la expresión de nuestra condolencia.

EL JEFE MILITAR DE LAS VILLAS

Procedente de Santa Clara, llegó ayer a esta capital, el coronel Julio Aguado, Jefe de las fuerzas destacadas en las Villas, Tercer Distrito Militar de la República.

EL JEFE DE LAS OBRAS DEL PRESIDIO

Anoche salió para Batabanó con el objeto de seguir viaje a Nueva Gerona, el ingeniero César Guerra, Jefe de las obras del Presidio Modelo que se construye en Isla de Pinos, acompañado del ingeniero auxiliar, señor Manuel Rodríguez Mendoza.

VIAJEROS A ISLA DE PINOS

Con el objeto de seguir viaje a Isla de Pinos salieron anoche para Batabanó, las señoritas Nena Córdova y Elena Cué y el señor Pedro Hourcade; el doctor Manuel Mellado; Juan Vázquez; Enrique Serra; el Secretario Judicial Benigno Trespalacios y Quirino García.

TREN A PINAR DEL RIO

En este tren salieron anoche:
El teniente del Ejército Felipe Morales, Jefe del puesto de Aguacate, que se dirigió a Puerta de Golpe, en uso de licencia, con el objeto de pasar unos días al lado de sus familiares allí residentes.
A Consolación del Sur: Rubén Darío Rodríguez; el doctor Ferrer Nusa.
A Alquízar: José R. Morales.

TREN DE SANTIAGO DE CUBA

En este tren llegaron ayer tarde:
La señora María Fernández viuda de Pérez, las señoritas Ofelia y Celia Pérez, y el señor Alvaro Fernández y sus familiares, que regresan del balneario de San Miguel.
Llegaron de Santa Clara: las señoritas Ivonne Dupuis y Elina Nono Echandi; el Representante Emilio San Pedro; el doctor Rafael Peláez; el coronel Enrique Quiñones, Vicepresidente del Consejo Provincial de las Villas; la señorita Blanquita Pérez, Homero y Armando Ramírez.
De Sagua la Grande: la señorita Gutiérrez Quirós y las niñas Aida y Elsa Rionda, que fueron recibidas en la Terminal por sus familiares; el jovencito Federio Laredo Arencibia.
También de Santa Clara: la señora Enriqueta del Cañal de Pérez López.
De Manzanillo: Enrique Fernández y su esposa.
De Colón: el representante Francisco Campos; Jesús Areces.
De Manzanillo: Ramón López.
De Matanzas: el doctor Leeder.

EL DR. JUANILLO MONTALVO

Anoche, en el tren Expreso Limitado, regresó a Camagüey, el doctor Juanillo Montalvo, Registrador de la Propiedad en aquella ciudad.

EL PRESIDENTE DE LOS CONSERVADORES DE ORIENTE

En el tren Expreso Limitado, regresó anoche a Santiago de Cuba, el ex-Senador Félix del Prado, Presidente de los conservadores de la provincia de Oriente.

EL EXPRESO LIMITADO DE SANTIAGO DE CUBA

En este tren salieron anoche:
La señora Ada Font de García Lavín y sus niños, que se dirigieron a Piedrecitas.
A Camagüey: la señora Dalia Font viuda de Alvarez.
A Santa Cruz del Sur: Ramón San Pelayo.
Al Central Jaronú: Basilio San Juan y su hija Aidita.
A Placetas: José Cortés; José Palacios y sus familiares.
A Majagua: Manuel García Suárez y su esposa.
A Banes: el representante Carlos de la Torre y su sobrina la señorita Adolfina Llanadó.
A Santiago de Cuba: José Antonio Franchi Alfaro, Jefe de venta de "La Tropical"; José Llorente y sus familiares; la señora María Garrido de Revilla y sus niños.
A Nuevitas: Juan Cortés

¡Fíjese en esta etiqueta!

Todos Ingredientes del Polvo "Royal" para Hornear son puros, saludables y de calidad superior.

El Royal Baking Powder garantiza la pureza de los alimentos horneados.

¡Buenas razones para usarlo!

W. B. FAIR CO.
Marta Abreu 39.—Habana.

LAS COMODIDADES DE NEW YORK EN LA HABANA

EDIFICIO "CHIBAS"

CASAS APARTAMENTOS PARA FAMILIAS

Avenida de los Presidentes, (Calle G) esquina a 25 Vedado
Teléfono F. 2743

DOBLE TRASMISION DE LA P. W. X.

Hoy sábado la PWX hará una doble trasmisión. Una vez más la Cuban Telephone Company por medio de su estación radiotelefónica PWX trasmitirá una doble audición.

La primera será desde el Roof Garden del Hotel Plaza a las 8:30 hasta las 10:30.

Desde aquí nos trasladaremos al Hollywood Club, situado en la calle 23 entre O y P, en el Vedado, desde donde trasmitiremos hasta después de las 12:30 de la noche.

Nosotros esperamos que los radiofans queden satisfechos con estas trasmisiones, pues son bailables y serán ejecutadas por magníficas orquestas.

¡¡EN PRIMERA FILA!!

SEIS MODELOS DE UNA GRAN MARCA

Cada una de estas gomas tiene su característica especial y todas, en conjunto, responden a la garantía que ofrece el nombre de "GOODRICH"

A LA LARGA, LA MEJOR.

Goodrich
GOMAS Silvertowns CAMARAS

MULTIPLE
APDO. 1241

DISTRIBUIDORES:
HENDERSON-AGUIRRE CO., S. A.
ZANJA 66½

En las gomas "Goodrich" están aunadas las conveniencia de su calidad y la confianza de su garantía.

Medio siglo de experiencias, creadoras de normas que han servido de pauta a la industria, ha dado a "Goodrich" el primer lugar en la fabricación de gomas para automóviles. Y estas gomas, reconocidas están como las mejores del mundo.

M.E.C.D. 2016

El Mantel

Toda señora cuidadosa de su hogar debe poner un gran empeño en tener su mantelería, no sólo lo mejor sino lo más bella posible, porque es uno de los detalles donde se demuestra el saber vivir confortablemente. Podrá ser de más o menos valor el mantel que usted ponga en su mesa, pero es imperdonable que sea feo, o que esté roto, cuando nosotros le brindamos la oportunidad de poder adquirir mantelería de bellísimos dibujos y de magnífica calidad, rebajados a $8.50.

El mantel de hilo de 2 por 2 con 6 servilletas

No lo olvide Vd., tenemos el mantel que le conviene

LA FRANCIA

OBISPO Y AGUACATE

LA MODA

Galiano y Neptuno

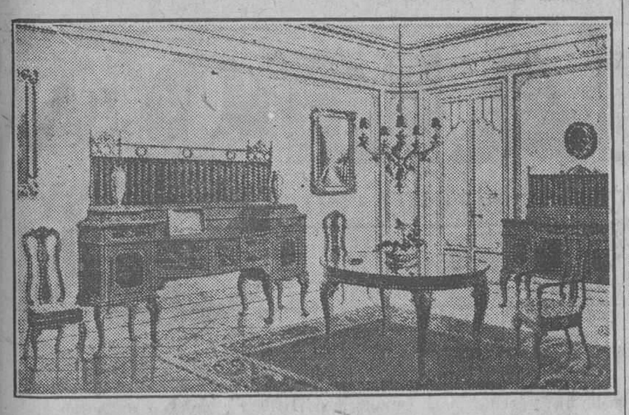

JUEGOS DE COMEDOR DE LUJO, DESDE $280.00

En nuestra gran exposición le será muy fácil elegir sus muebles por la grande y variada existencia en juegos de cuarto, comedor, hall, sala, recibidor, biblioteca, en estilos Luis XV, Luis XVI, Renacimiento Español y mueblecitos sueltos de adorno. Ya tenemos a la venta infinidad de objetos para regalos, lámparas y adornos de las primeras remesas que nos envía nuestro comprador en Europa, todos del mejor gusto, de mucha variedad y muy baratos. Antes de comprar háganos una visita.

7978 3 alt. 25

El Problema de la Comida Buena y Barata, lo Tiene Resuelto Usted con Nosotros

No se deje vencer por el pesimismo. Cuando la época está mala es cuando es más necesario defender los centavos. Vea algunos precios:

Arroz Canilla, nuevo, libra	$0.06
Habichuelas, lata grande,	0.15
Tocino fino, superior, libra	0.28
Bacalao extra, sin espinas,	0.20
Bacalao Noruego, superior, libra,	0.14
Bacalao preparado para pasteles, lata	0.25
Almidón Remy, paquete	0.10
Ciruelas pasas, superiores, libra	0.15
Canela o Pimienta molida, pomo	0.20
Aceitunas rellenas con las mismas, pomo	0.25
Escobas de 2 alambres	0.20
Frijoles caritas, nuevos, país	0.08
Frijoles blancos, redondos, grandes	0.10
Manteca pura de Chicharrón	0.22
Galletas National, Biscuit, 2 paquetes	0.15
Sal molida, libra	0.02
Tomate natural en ¼ lata	0.07

Servicio a Domicilio a todas partes

CUBAN GROCERY CO.

CERRO 757. TELEFONOS I-6839, I-3763

Para Marianao y Repartos Sucursal de Buen Retiro.

TELEFONO F.O.-7823

HABANERAS

EL FESTIVAL DE HOY

María Fantoli de Carrasco.—Tomasita Núñez

El acontecimiento del día.
Un festival.
Primero de música genuinamente cubana de la serie que tiene proyectada el joven y notable compositor Ernesto Lecuona.
Se celebra esta tarde.
En Payret.
Tanto la señora María Fantoli de Carrasco como la señorita Tomasita Núñez, cuyos retratos engalanan esta página, prestan al festival su valioso concurso.
El programa, extenso, variado, interesantísimo, aparece en la sección teatral.
Palcos, lunetas, butacas...
Todo está vendido.

EL SALON DE SODA

Culminó en fiesta.
Lo que estaba previsto.
Fué un éxito ayer en toda regla la apertura en **El Encanto** del Salón de Soda.
Poco después de las dos de la tarde, hora fijada para la inauguración, la afluencia de público era verdaderamente excepcional.
Imposible dar un paso.
Obstruído todo.
Hubo necesidad de distribuir mesas a lo largo de los salones vecinos.
La selecta y elegante clientela de la casa brillaba, **au grand complet**, entre aquella abrumadora concurrencia.
Se sirvieron helados, pastas, dulces y sandwichs por muchachas bien portadas, atentas y entendidas.
Hubo gran consumo a su vez de la malta alemana **La Hermana Blanca**, la que reciben los señores Suárez Puig y Compañía, tan tónica, tan agradable y tan refrescante.
Todo exquisito.
Servido a maravilla.
Las muchachas, fieles a la consigna, se negaban a recibir propinas.
Fué objeto de las mayores felicitaciones la gerencia de **El Encanto** por tan beneficiosa innovación.
Con ella queda ya satisfecha por completo una aspiración general de las familias asiduas a los grandes almacenes de San Rafael, Galiano y San Miguel.
Preciosa la construcción.
De puro estilo español.
Estilo renacimiento, hoy tan en boga y que han sabido interpretar de modo admirable, justo es decirlo, los notables arquitectos Guanche y Gil.
Cuanto al mobiliario, procedente todo de la **Casa Alyds**, resulta acreedor a todo género de alabanzas.
Muy apropiado al lugar.
Elegantísimo!
Durante toda la tarde estuvo tocando el popular pianista Grenet en el lujoso y reluciente Salón de Soda.
Tocará hoy de nuevo.
Por la tarde también.

BODA EN EL ANGEL

Sábado de bodas.
Por la tarde y por la noche.
Esta última, señalada para las nueve y media, es de la señorita Rosa Casellas y Alvarez y el joven doctor Alfredo Pérez y Ortega.
Muy bonita la novia.
Y sencilla y buena.
Predilecta en el afecto de mi vieja y querida amiga Domitila García de Coronado.
Ante el altar mayor de la Parroquia del Angel, donde ha de celebrarse la boda, llegará la señorita Casellas precedida de una Corte de Honor.
A modo de vanguardia de la misma irá una linda niña vestida de ángel.
Monseñor Pedro González Estrada, Arzobispo de Atalia, dará su bendición a los novios.
Describiré la boda.
Para la que recibo invitación.

MATHILDE CUMONT

Por tres días.
En señal de duelo.
Hasta el lunes permanecerán cerradas las dos casas del Prado de Mademoiselle Mathilde Cumont.
Eugenia, la interesante señora de García, que en ausencia de la célebre modista tiene su representación, se ha servido comunicarme el motivo de la clausura.
Muy sensible.
Y me apresuro a decirlo.
Desde París, donde se encuentra actualmente, llegó un cable de la señorita Cumont manifestando que pasaba en estos momentos por un hondo pesar.
En la provincia francesa de Proyhef, donde residía desde hace larga fecha, dejó de existir el martes último su anciana y amantísima madre, Madame Leonie Cumont.
Lleven estas líneas hasta la ausente amiga la expresión del sentimiento que en toda su extensa y distinguida clientela de esta sociedad ha causado la dolorosa noticia.
Yo le mando mi pésame.
Sentidísimo.

NUEVO COMPROMISO

Grata nueva.
Del último compromiso.
Para el correcto joven Francisco Fernández, del comercio de esta plaza, ha sido pedida la mano de la señorita María de los Angeles Camejo.
Bella hija del importante almacenista don Narciso Camejo.
Por el señor Fernando de Cárdenas fué hecha la petición oficialmente a nombre del joven Fernández.
No tardará la boda.
¡Enhorabuena!

MODELOS DE ABANICOS

Una novedad.
La última en abanicos.
Está en **La Francia**, la decana de nuestras tiendas elegantes, en pleno **boulevard** de Obispo.
Abanicos valencianos, en magnífica, imponderable colección.
Con las formas mas originales.
Y los colores de moda.
Constituyen para la famosa casa una excepción verdaderamente pintoresca.
Algo especial.
De un atractivo único.

SABADO DE MODA

Rívoli.
En el Reparto La Sierra.
Para hoy, en su día de moda, tiene dispuesta la exhibición de **La novia fingida**, creación de Mac Murray.
La blonda actriz.
Estrella de Cine.
Se dará **La novia fingida** en los turnos elegantes de la tarde y de la noche.
Gran matinée mañana a las dos en punto con un programa especial en obsequio de los niños.
Y el homenaje a Galindo.
Para el martes.

RECITAL

Un recital de guitarra.
De Pedro Bethencourt.
Está organizado para mañana con el valioso concurso del notable pianista Carlos Fernández Vila.
Será en el teatro Imperio.
Por la mañana.
Dará comienzo a las nueve, haciendo la presentación del concertista, dotado de singulares méritos, el elocuente doctor Lucilo de la Peña.
El programa, dividido en dos partes, está lleno de números escogidos e interesantes.
Será un éxito el recital.
En toda la línea.

LAS REGATAS DE MAÑANA

Una expectación...
Grande, inmensa.
Reina en toda nuestra ciudad para las regatas de mañana.
Regatas de canoas de ocho remos en opción a la Copa General G. Machado frente a la Avenida del Malecón.
Empezarán a las ocho.
Puntualmente.

Enrique FONTANILLS.

Liquidación definitiva

Simboliza suprema rebaja de precios

CALZADO DE CALIDAD

NO LO HAY MEJOR A NINGUN PRECIO.

PELETERIA BENEJAM

SAN RAFAEL ESQUINA A INDUSTRIA.

SUSCRIBASE AL "DIARIO DE LA MARINA"

Galiano (toda la cuadra). San Rafael, San Miguel. Tel. Centro Privado [15 líneas] A-7221 - M-9971.

El gran éxito del Salón de Soda

La apertura del Salón de Soda ha constituído un verdadero acontecimiento social. Si el Salón, por una metamórfosis milagrosa, hubiera podido extenderse ayer hacia toda la Casa, igualmente se hubiera llenado. Tocó la orquesta de Eliseo Grenet, tan aplaudida y celebrada siempre. El prestigioso maestro cubano utilizó un magnífico piano Stowers.

Estamos muy agradecidos a nuestra clientela, que realzó con su presencia la inauguración de este nuevo servicio de "El Encanto" y de quien hemos recibido con este motivo los más cordiales plácemes y las más efusivas felicitaciones.

En el Salón de Soda—helados, dulces, bombones, "lunch", etc.—se servirá desde que se abre la Casa hasta que se cierra.

Conviene repetirlo: suprimidas las propinas.

Para las Regatas de mañana

Reina gran entusiasmo para las regatas de mañana en opción a la "Copa General Machado". Competirán el Cienfuegos Yacht Club, Policía, Tennis, Habana Yacht Club *y* Universidad. *Empezarán a las 8 de la mañana.*

Para asistir a ellas con "toilettes" nuevas ofrece "El Encanto" las más sugestivas colecciones de trajes de "sport"—exquisitos vestidos de playa—, marineras, o juego de marinera con su sayita plisada, sombreros...

Y el más completo surtido de sombrillas, abanicos, bolsas y carteras, joyería de fantasía, medias de seda "Gotham" (hilo de oro), pañuelos de última novedad, perfumes, cremas—contra la acción del sol y el aire—de la "Academia Científica de Belleza", de París, etc., etc.

Las simpatizadoras del "Vedado Tennis" y las del "Habana Yacht Club" pueden lucir en las regatas de mañana los nuevos abanicos que hemos recibido con los diseños de ambas aristocráticas sociedades.

Guarandol "Indian Head"

A 35 cts. la vara

Hoy, sábado, último día de la venta extraordinaria del Guarandol "Indian Head" en la "Sección Puerta de Galiano". Precio especial: 35 centavos la vara.

En la propia sección hemos rebajado de precio los siguientes guarandoles:

Guarandol "Ramié" de puro hilo—no destiñe—, rebajado de 75 a 50 centavos.

Guarandol "Bontex"—tinte sólido—, rebajado de 45 a 30 centavos.

Y guarandol "Encanto", tan conocido, rebajado a 20 centavos la vara.

Sombrillas rebajadas

En los precios de las sombrillas hemos hecho rebajas de verdadera consideración. Lleve a las regatas de mañana una de estas preciosas sombrillas cuyo costo es ahora mínimo.

Declaraciones de...

Viene de la primera página

Favor por el cual le estarán una vez más muy sinceramente reconocidos sus atentos amigos y servidores,

Por los presos ferroviarios,

Juan AREVALOS.

Total y profundamente identificados con los principios del reformismo obrero, de la cooperación entre las distintas clases económicas y de la armonía social; adversarios por convicción, por temperamento y por experiencia de los extremismos y los radicalismos dentro de las luchas sociales, hemos leído con la mayor satisfación las declaraciones que el señor Presidente de la República hizo en días pasados a los nuevos Directivos de la Hermandad Ferroviaria de Cuba, en ocasión en que éstos fueron a presentarle sus respetos. Pero, de acuerdo con las ideas expuestas por el ilustre General Machado, nos creemos, sin embargo, en el deber de interponer nuestras presentes declaraciones, a los efectos de evitar que las ideas aquellas sean interpretadas en el sentido de que las mismas lleguen a significar, ni demontamente ni por un momento, una crítica condenatoria para los que hoy guardamos prisión en la Cárcel de Santa Clara, a consecuencia de la última huelga sostenida por los obreros del Ferrocarril de Cuba.

Cuando el señor Presidente de la República condena la labor disolvente, perturvadora y violenta de cierto sector del proletariado militante, no puede en manera alguna referirse a nosotros, cuando es lo cierto y la sociedad cubana en general así lo sabe, que nadie dentro del campo obrero, ha sostenido siempre con más vigor que nosotros esos mismos principios que el señor Presidente ha encarecido tanto en sus manifestaciones; y que nadie tampoco, con mayor energía, se ha dipuesto en todo momento a combatir las ideas y los procedimientos del radicalismo obrero, a que se refiere nuestro ilustre Primer Magistrado.

El propio General Machado conoce hasta qué términos son verdaderas estas manifestaciones nuestras, pues que no ignora él la manera continuada, firme y decidida con que siempre nos hemos distinguido por nuestro empeño de orientar el movimiento obrero cubano por una senda de legalidad, de concordia, de moderación y de un fuerte y sentido nacionalismo; empeño este que nos ha concitado los odios de los elementos radicales que por nuestra actuación moderada ha llegado a vernos en concepto de adversarios.

De aquí que, lejos de afectarnos las recientes declaraciones presidenciales, ellas vienen, por el contrario, a poner de manifiesto la identidad de parecer absoluta que nos asocia al benemérito General Machado, en sus apreciaciones sobre el problema obrero de este país; hecho que nos alienta en nuestra aflitiva situación actual, en la que hemos llegado a caer por un lamentable error que no tardará en ser descubierto, y nunca por que, racionalmente, haya podido estimársenos como sospechosos de un radicalismo en contra del cual hemos librado nuestras más rudas batallas.

Juan Arévalos, M. García Moscoso, Agustín Pérez y Toribio López Ramírez.

LA COLUMNA DE DEFENSA NACIONAL PROYECTA UN BANQUETE PARA EL 10 DE OCTUBRE

La Columna de Defensa Nacional, ha fijado para el día 10 de octubre, fecha gloriosa de la Patria, la celebración de la misma con un gran banquete en el Parque Central, el Campo de Marte o un teatro de la Capital, en el que se emplearán únicamente productos nacionales, pues esta fiesta será exclusivamente para demostrar la bondad de los productos nacionales.

También se celebrará una exposición de artículos confeccionados en el país, cuya presentación será verdaderamente artística.

Para el mayor lucimiento del acto se solicitará el concurso de cuantos simpaticen con la idea, pudiendo, enviar sus adhesiones al local social de la Columna de Defensa Nacional, Cárdenas número 27, altos.

El Presidente de la República, así como las autoridades del Estado, Provinciales y Municipales, serán invitados de honor.

Los oradores se concretarán solamente a hablar de la conveniencia de proteger los productos elaborados en Cuba.

Vende Vd. solares a plazos?

Anúncielos en los CLASIFICADOS de DIARIO DE LA MARINA. Es el anuncio que conviene a sus intereses porque DIARIO DE LA MARINA es el periódico que leen las clases solventes.

M.E.C.D. 2016

Hoy - FAUSTO - Hoy

5¼ GRANDIOSO ESTRENO EN CUBA 9¾
LA CARIBBEAN FILM CO., presenta a

BETTY COMPSON, RICHARD DIX, LEWIS STONE y TULLY MARSHALL

En la suprema caracterización de los personajes principales del colosal y emotivo cinedrama, titulado:

CONFERENCIA DEL PRESIDENTE DE LA ASOCIACION INTERNACIONAL DE CIEGOS EN LA "FUNDACION VARONA SUAREZ"

El Dr. Varona Suárez que presidió el acto, hizo la presentación del señor las Heras, el cual pronunció luego una admirable conferencia sobre la necesidad de velar por ancianos y niños

Ayer visitó la "Fundación Varona Suárez" Escuela para ciegos, sita en la calle K, entre 19 y 21, el Presidente de la Asociación Internacional de Ciegos, señor Antonio de las Heras. La visita fué aprovechada para organizar una conferencia, en la que el señor las Heras, esbozó el programa a seguir en la noble campaña en pro de la protección y educación de los ciegos, apostolado al que consagra su vida desde que muy joven perdió la vista y pudo apreciar en toda su intensidad lo que él llama la tragedia de los ciegos.

Asistieron al acto las damas que integran el Comité de la "Fundación Varona Suárez, entre las que anotamos a su Presidenta, la señora Graciela Cabrera de Ortiz Cano, María Herrera de Seva, Rosa Casuso de Casuso, Rosa Castro de Zaldo, Esther Cabrera de Ortiz, Emma Castillo de Garmendía, Isabel Lavandeira de López, Mss. Greenda, Amelia Solder de Hotkinson, Esperanza Solís de Aguiar, Octavia Blanco de Laurrieta, Beba Moya de Díaz, René Méndez Capote de Solís, Ramón Cabrera, Hortensia de Armas, Esther Callava de Vidal, y la profesora de la Escuela señora Ascensión S. de Gregorio.

Entre los caballeros recordamos al doctor Erasmos Regueiferos, Ex-Secretario de Justicia, a sus hijos Roberto; al doctor José Antonio López del Valle, Jefe Local de Sanidad, doctor Fernando Rensoli, Director de Sanidad, que llevaba la representación del Secretario de Sanidad, doctor Francisco María Fernández; doctor Antero Navarro, Jefe del Departamento de Beneficencia, doctor Jiménez Ansley, Inspector General de Farmacias ;al doctor Manuel Varona Suárez, Senador de la República y fundador de la Escuela; su secretario particular señor Matías Padilla, señor José Francisco de Armas, al doctor Pedro Pablo Garmendía, y al profesor Canete.

LA PRESENTACION DE LAS HERAS

Presidió el acto el doctor Manuel Varona Suárez, quien hizo la presentación del señor las Heras, significando la transcendencia que tenía para aquella institución, recibir la visita del Presidente de la Asociación internacional de Ciegos para darle a conocer las ideas y el programa que se desarrollaban en aquella modesta escuela, en la que se presentía el éxito que había de alcanzar la Fundación, en sus nobles propósitos.

Bosquejó la importancia del viaje del señor Las Heras, por América, que tiende a llamar la atención de un problema altamente humano bajo todos los aspectos en que se le juzgue; su viaje dice, ha de ser una inyección valiosísima de energía vivificante a los que luchan por hacer comprender a la Sociedad, que no basta crear Asilos para la ancianidad y para la niñez desvalida, dar de comer a los hambrientos, recoger a los desvalidos, que se necesita también recoger a los ciegos, que no son desvalidos fracasados en la vida, pues sus cerebros y su organización les hace ser aptos y superar a veces a los que disponen de todos los sentidos.

Dice que la institución en que se hallan ,está en un período de crecimiento, que él la organizó conociendo de antemano que iba a tener la cooperación valiosísima en el alma de sus compatriotas y que éstos han correspondido dignamente figurando en primer término las damas cubanas dispuestas siempre a derramar el bien y el bálsamo de sus corazones en el remedio de los males humanos.

Alude a la pequeñez del local, que constituye un problema para la admisión de nuevos alumnos, problema que está resuelto ya, que dejará de serlo dentro de unos días por que cuenta con la valiosa ayuda ofrecida por el señor Secretario de Sanidad, el de Instrucción Pública, que encariñado con la idea, el primero ha otorgado una subvención que permitirá instalar la escuela en un local apropiado; por su parte el señor Secretario de Instrucción Pública ofreció y lo ha cumplido pagar el sueldo a la profesora actual, y esperando el auge de la institución, se gestiona el envío de una profesora a los Estados Unidos que saldrá para dicho país el 9 de septiembre, y en breve se enviará otra, las que estudiarán en las escuelas establecidas en Norte América, todos los adelantos y sistemas de educación.

Manifiesta que tiene gran confianza en esta obra llamada a cumplir una alta misión en la República. Se extiende en otras consideraciones sobre la Fundación, y al terminar es felicitado y aplaudido, por todos los concurrentes, entre los que se hallaban también los alumnos de la escuela.

EL SR. LAS HERAS

Con una hermosa voz, agradabilísima, y una expresión convincente ayudada de un perfecto dominio de la palabra ,secundada por la mímica que pudiera emplear un orador dotado de todas las facultades, comenzó su disertación el señor Las Heras. Dijo que estaba encantado de encontrarse allí y de haber oído al doctor Varona Suárez, que él era un soldado de la cruzada emprendida en pro de los ciegos, la cual le había traído a los Estados Unidos, para tomar parte en la Convención de las Cruces Rojas, allí celebrada, cuyas instituciones entendía que estaban llamadas a laborar también por la defensa de los miles y miles de ciegos, pues solamente en las naciones americanas que hablan español ascendía la cifra de los ciegos a ciento veinte mil. Dice que tuvo el placer de que fuera el primero en secundar allí sus proposiciones el doctor López del Valle, que representaba a Cuba en aquella Convención.

Dice que es necesario pensar en la tragedia de los ciegos, preocuparse de éllos; investigando sobre los existentes en Cuba, afirma que ascienden a mil ciento veinte y cinco, que reclama se les preste atención y esta obra hay que ampliarla en las once repúblicas hispano americanas que cuentan ya con escuelas como Cuba, estableciendo centros educacionales y fomentándolos en aquellos pueblos que aun no existen.

Señala los puntos más importantes que se deben tener presente, uno de ellos preveer las cegueras, evitarlas siempre que sea viable, para reducir el número de ciegos, pues muchos pierden la vista por falta de cuidado, de conocimientos, al adquirir una dolencia y tratarla mal o no tratarla, de ahí que la propaganda oral, escrita, es una arma que debe esgrimirse por los técnicos que sientan amor por los ciegos.

Prepararlos para la lucha por la vida, por medio de la educación, a fin de que puedan ser útiles a la sociedad y a sí mismos, al procurarse en el trabajo el sustento, sin que tengan que recurrir a la mendicidad. Esa finalidad deben perseguir las corporaciones, las escuelas de ciegos, enseñándoles a vivir por sí mismos, haciéndolos instruídos, capacitándolos para el trabajo, estableciendo casas de trabajo para los mismos, por que es imposible que un ciego pueda equipararse a un hombre con vista. El rendimiento de su labor tendrá siempre un porcentaje menor, que no le permitirá la competencia con los demás, y los patronos darán ocupación a otros antes que a ellos, de ahí que las casas de trabajo con una organización adecuada, son las llamadas a completar la defensa del ciego, después que la escuela lo prepare.

Habla también de la selección que es necesario realizar, por que no se podría obtener de una anormal, y entre los ciegos existen, el resultado apetecido, como sería imposible pretender sujetarlos a realizar a veces iguales labores, pues como en los demás hombres unos pueden ser útiles en un trabajo y otros tendrán que ser dedicados a otro. Lo primordial es a todas luces educarlos, y sobre todo prepararlos para el trabajo, para que puedan vivir por su esfuerzo sin ser carga para los demás.

Habla de los progresos que han logrado en estas materias los países que han dedicado atención a este problema, cita el Instituto de Boston donde se maravilló de la labor realizada allí, de los resultados obtenidos. Estima que en muchos lugares la pedagogía que se aplica, es muy deficiente, y cree que en América puede adelantarse mucho al introducir nuevos métodos de enseñanza, que tiendan a lo práctico y viable, que una adaptación científica, facilitaría las perfecciones, dejando de ser la falta de la vista un tormento para los ciegos. Recomienda a la "Fundación Varona Suárez" que redoble sus actividades, que laboren por todos los medios para redimir a los tres mil ciento veinte y cinco ciegos que existen en Cuba, recabando el apoyo de cuantos se sientan humanitarios, y la ayuda del Estado, que encauzada, la educación de los ciegos por buenos derroteros, sería siempre un capital a interés, que ha de elevar el bienestar de ese núcleo de hombres en bien de la patria y de los ciegos convirtiéndolos en ciudadanos útiles.

DR. LOPEZ DEL VALLE

Comienza diciendo que debe gratitud inmensa como cubano a la "Fundación Varona Suárez" por que gracias a ella pudo hacer constar en la Convención de Washington citada por el señor Las Heras, de que Cuba se preocupaba de la campaña emprendida en pro de los ciegos.

Está de completo acuerdo con las teorías de Las Heras, de que el ciego puede ser educado y empleado y constituir un factor social importante cuando merezca de la sociedad en que vivimos la atención a que es acreedor todo ser humano.

En el orden familiar ha visto, como el ser ciego no impide la cultura, los conocimientos sociales que le capacitan para discutir, pensar, hablar, y estar equiparado a los demás ciudadanos y en algunos casos, superarlos.

Habla de su conocimiento con el señor Las Heras en Washington, y dice de él, que es la demostración mas práctica de lo que puede ser un ciego, instruído, preparado, pues el señor Las Heras ,admira a quien ve en él un hombre que careciendo de vista no necesita de nadie para andar vestirse, dedicarse a ciertos deportes, y participar alegremente en sociedad de todos los actos, confiando con el poder de los sentidos auxiliares que los ha disciplinado para suplir el de la vista que ha perdido cuando comenzaba a entrar en la vida intensamente, a los dieciocho años.

Excusa la ausencia del señor Secretario de Sanidad, y expone el interés que ha despertado la obra del doctor Varona en aquel Departamento que ha de contar allí con buenos auxiliares, y grandes beneficios para esta obra que está asegurada con la colaboración de la mujer cubana, que por sus virtudes, su bondad, sus sentimientos maternales, constituyen la prenda de mayor garantía en esta obra, cualidades que el señor Las Heras apreciará por sí mismo en los días que permanezca entre nosotros.

El doctor López como el señor Las Heras y el doctor Varona Suárez, fué muy aplaudido y felicitado.

Después los alumnos ejecutaron algunos ejercicios, para que los asistentes al acto pudieran apreciar los adelantos de los mismos, en sus estudios, siendo muy celebrados. La señorita Julita García ejecutó al piano, hermosas selecciones; ésta es una de las discípulas de la escuela.

Agradecemos al doctor Varona Suárez, y a la presidenta de la Fundación las atenciones que nos dispensaron, así como al señor Las Heras y al doctor López del Valle.

TEATROS Y ARTISTAS

ISSA EN EL INFIERNO

Una deliciosa humorada, "Flor de Lys", es la obra llevada a la escena ayer por primera vez en "Payret", para el beneficio de Issa Marcue.

Tiene escenas chispeantes, oportunísimas y números musicales de extraordinario efecto, de Castro Padilla.

"Issa en el Infierno" gustó mucho. Hoy vuelve a representarse "Issa en el Infierno", con "El Juicio de Friné", en la segunda tanda.

Para la tanda sencilla "Bataclanerías".

Se prepara una espléndida matinee para mañana domingo.

Y una serie de novedades a cual más atrayentes, para la semana próxima.

EN PAYRET, EL CONCIERTO DE LECUONA

A las cuatro y media de la tarde de hoy, y en el "Teatro Payret" se efectuará el concierto de Música Cubana, organizado y dirigido por Ernesto Lecuona.

El interesante programa es el siguiente:

Primera Parte.

1.—Danzón por la Orquesta que dirige el Maestro señor Gonzalo Roig.

2.—(a) Aquellos besos. (Impromptu).—Lecuona.—Srtas. Luisa Mª Morales y Rita Agostini.

(b) Vals Triste.—Lecuona.—Señora María Fantoli de Carrasco.

(c) Por un beso en tu boca. (Bolero).—Lecuona.—Srtas. Dora, O'Siel y T. Núñez.

(d) Mi Amor, eres tu. (Canción). —Lecuona.—Sra. María Fontoli de Carrasco y señoritas Luisa Mª Morales y Rita Agostini.

(e) Quisiera creerte. (Bolero).—Lecuona.—Srtas. T. Núñez y Dora O'Siel.

(f) Muñequita. (Danza).—Lecuona.—Srta. Dora O'Siel.

3.—(a) Hermanita Tristeza. (Canción). S. de Fuentes. — Sr. Esteban Sansirena.

(b) La Alondra. (Bolero).—Sindo Garay.—Srta. Tomasita Núñez.

(c) No quiero que me quieras. (Capricho).—G. Roig.—Sra. Fontoli de Carrasco y Srta. Núñez.

(d) Aquella boca. (Bolero.—Eusebio Delfín —Sr. Gustavo Carrasco.

4.—(a) Vals en Re bemol.—Lecuona.

(b) Music-Box.—Lecuona.

(c) Estaba Soñando. (Danza).—Lecuona.

(d) Futurista. (Danza).—Lecuona. Solo de piano.—Ernesto Lecuona.

Segunda Parte.

1.—Zapateo y Guajira. — Lecuona. —Para dos violines y orquesta.—Violinistas: Sres. Virgilio Diago y Emilio Hopital. — Sopranos: Srtas. Morales y Agostini.

2.—(a) Sin su amor. (Canción).—Lecuona.—Srta. Rita Agostini.

(b) Ya se que tu me quieres. (Bolero).—Srta. Tomasita Núñez y señor Sansirena.

(c) Princesa de Abril. (Canción). —Lecuona.—Srta. Luisa María Morales.

(d) A la Primavera. (Berceuse). —Lecuona.—Sra. María Fantoli de Carrasco.

(e) Corazón: no pidas más. (Canción). — Lecuona. — Srta. Tomasita Núñez.

(f) Nada tengo de tí. (Criolla).—Lecuona.—Srta. Luisa María Morales.

3.—(a) Por tus ojos. (Canción).—Sánchez de Fuentes.—Sra. Fantoli de Carrasco y Srta. Núñez.

(b) Cabecita Rubia. (Canción).—Eusebio Delfín.—Sr. Esteban Sansirena.

(c) Se Fué (Bolero). A petición.—Lecuona.—Srtas. Núñez y O'siel.

4.—(a) Los minstrels.—Lecuona.

(b) Danza Negra.—Lecuona.

(c) Danza Lucumí.—Lecuona.

A dos Pianos: Srta. Torroella y Ernesto Lecuona.

Tercera Parte.

1.—Mocaico Cubano. No. 3. (Original).—Lecuona.

Reparto Musical:

I.—Introducción y Guajira.—II. Mi Clave.—III. A la Negra le gusta el Son.—IV. No puedo contigo.—V. La Comparsa.—VI. Alla voy yo...—VII Andar...—VIII. Aquí está!

Intérpretes:

Sra. María Fantoli de Carrasco.

Srtas.: Tomasita Núñez, Dora O'Siel, Nena Planas, Virginia O'Seil, Isabel Barrero, Zoraida Franco, Margot Olivera, María Julia Acosta, Adelaida Cruz, Araceli Méndez, Aida y Esther Cueto, Ursula Méndez, Carmelina Gómez Vega, Mancia y Anita Ruíz de la Torre, Sarita y María Luisa Suau, Arabella Méndez, Marta Regla y Carmen Calderín, Rafaela Vázquez, Consuelo Gómez Vega, Estheria, Siomara, Raquel de Juan, Angela Baulanger, Adelaida Subil, Esther Arreboia, Hidalia Moreno, Graciela de la Torriente, Carmen Gárciga y el Sr. Gustavo Carrasco.

Escenografía de Cañellas y Pepito Gomis.

Vestuario de "Pilar" y Paquín.

Pianos Steiway, de la Casa Giralt.

La orquesta será dirigida por el maestro Gonzalo Roig.

HOY, EN ACTUALIDADES, CHINA TOWN Y REVISTAS ESPAÑOLAS

Mayor que el esperado ha sido el éxito de la Revista de palpitante actualidad China Town representada por la compañía de este simpático Teatro.

China Town está plagada de Chistes pues abunda en situaciones cómicas así como también se presenta con un lujo estremado desallollándose su argumento en un ambiente oriental, en donde se contempla los mil y un efecto de los efectos y sueños fantásticos de los más refinados narcóticos.

Exquisita música, preciosas evoluciones escénicas, admirable interprtación de los artistas, lindos bailables y todo un conjunto variado es lo que ha dado a China Town el éxito sin precedente a esta modernísima revista que subirá a escena en las dos tandas de hoy.

Al comenzar las tandas se exhibirán la Revista España No 2 en donde se ve Visas de Asturias, La casa ne donde naciera Jovellanos, la Iglesia de San Pedro la plaza mayor de Avilés, Los Sres. García Koli y Goicochea mantenedores de ls juegos florales, Paso del Tren por el desfiladero de Peñas Juntas, El Ayuntamiento de Lugo, Sus alrededores, una feria en Lausadela, La calle Mayor de Orense, El convento de San Francisco y otras vistas de mérito que dan lugar a pensar que el espectador se encuentra en esos propios lugares.

Y también se exhibirá el drama de sensacionales escenas por Billie Sullivan titulado: Un boxeador en Broadway.

Hoy Actualidades se anotará un triunfo más por su espectáculo tan ameno interesante y variado que se le presenta a sus asiduos concurrentes.

Mañana una gran matinée y por la noche una función llena de incentivos, y para próxima fecha muchas novedades.

7467 1 d-28.

MARTI

ESTRENO DE "EL PARAISO PERDIDO" — TRIUNFA LA TEMPORADA POLI

La temporada Poli en el teatro Martí continúa triunfando. A El tesoro de plata, estrenada anteayer y reprisada ayer, con rotundo éxito, seguirá hoy un streno de empuje. El de El Paraiso perdido, joya cinegráfica que nos llega precedida de extraordinario renombre.

El Paraiso perdido, es una de esas creaciones que hacen honor a su nombre. Y cuente el que lea que este no puede ser más prestigioso. Lo interpreta un selecto reparto de estrellas y sigue con amor los imperativos de un tema tan bello como conciezudamente desarrollado.

El Paraiso perdido cuenta como protagonista a Plats Paradisi, un actor de fama bien ganada y de primera fila en el firmamento escénico.

El Paraiso perdido, permanecerá en los programas hoy y mañana. Será proyectada en todas las tandas de ambos dias y sucedida por otra film llamada a obtener los más elogiosos sufragios de nuestros fans.

La empresa Poli realiza en Martí el artístico milagro que ha realizado, con antelación, dos veces, en el teatro Nacional.

1822 1 d-28

CINE OLIMPIC

Sábado 28.

Hoy en la matinée de las 3, Dorothy Revier, Keneth Harlan y Alice Lake en la valiosa cinta titulada Csada y Virgen.

Y Larry Semon en la graciosa comedia de mucha risa El Perfecto Payaso.

Tandas elegantes de 5 y cuarto y 9 y media First National presentan la suntuosa cinta de lujo arte y belleza, interpretada por la genial actriz Aileen Pringle y el gran actor Antonio Moreno, titulada Un año de Vida.

Mañana. En la matinée de 1 y media y 5, Alma Rubens en la sensacional cinta El Hombre Honrado.

William Fairbancks en la emocionante cinta titulada Plecar hasta morir.

John Barrymore en la gradiosa producción titulada La Bestia del Mar.

Tandas elegantes de 5 y cuarto y 9 y media Firts National presenta la graciosa comedia de mucha risa interpretada pro el gracioso actor Sidsey Chaplin titulada Matrimonio interino.

Lunes 30. En las tandas de moda de 5 y cuarto y 9 y media First National presentará a la linda actriz Bessis Love y el gran actor Owen Moore en la preciosa cinta titulada El Tormento.

1853 1 d-28

Prado y Neptuno **RIALTO** Teléfono M-1831

¡SENSACION! ¡SENSACION!

Viernes 3 de Septiembre

5:15 TANDAS ELEGANTES 9:45

ARTISTAS UNIDOS,

presenta el estreno en Cuba de la estupenda y maravillosa

PRODUCCION DE ROLAND WEST

que tan intrigado tiene al público, titulada

EL MURCIELAGO

The Bat

Los millones de personas que durante cinco años consecutivos contemplaron en New York esta obra teatral con el espíritu en suspenso, serán otras tantas que se emocionarán y deleitarán hasta el final viendo la película. Magnífica interpretación de gran arte de

JACK PICKFORD, LOUISE FAZENDA, ROBERT Mc. KIM

y otros más

Exclusiva de Artistas Unidos.

8043 2 d-28.

Las Muelas de Leche Se pican y duelen a los niños

A media noche, por las mañanas, después de merendar, los niños de muelas picadas se quejan de dolores.

RELAMPAGO

NO QUEMA LA BOCA

Cura el dolor de muelas más agudo, más violento y evita que una muela picada, mortifique a los niños.

Se vende en todas las boticas

TEATRO NACIONAL

Empresa POLI.

En combinación con la poderosa casa fabricante de películas

"FIRST NATIONAL PICTURES"

(La Aristocracia de las Películas)

SENSACIONAL ESTRENO

COLOSAL ESTRENO

SOLO HOY Y MAÑANA

Re-aparición del notable actor

MILTON SILLS

apoyado por la famosa artista rusa

NAZIMOVA

—en—

LA VIRGEN DEL ARROYO

FUNCION CONTINUA

Precios Populares de Verano.

Tandas de 1 y 3, Lunetas.. .. .. $0.40
Tandas de 5, 7 y 9½, Lunetas.. .. .. 0.50

DIAS 30 Y 31

UN ESTRENO EXCEPCIONAL

UNA CARACTERIZACION COLOSAL

Por Guy Bates Post y Ruth Sinclair; en

EL INCOGNITO

(THE MASQUERADOR.

Septiembre 8, 9, 10, 11 y 12:
"LOS ULTIMOS DIAS DE POMPEYA"
Una nueva producción de la monumental obra.

7958 1d 28

Para emplear

su dinero en hipotecas, no hay medio más eficiente y rápido que los anuncios CLASIFICADOS en DIARIO DE LA MARINA.

PRADO Y NEPTUNO **RIALTO** TELF. M-1831

HOY - Suntuoso Estreno en Cuba - HOY

5:15 p. m. - Tandas Elegantes. - 9:45 p. m.

La Casa CARRERA Y MEDINA

presenta el estreno en Cuba de la lujosa y sensacional producción "Tiffany", de extraordinario argumento titulada:

"La Moral de los Hombres"

(MORALS FOR MEN)

Brillante interpretación de un poderoso conjunto de estrellas integrado por

AGNES AYRES, CONWAY TEARLE, ALICE MILLS y OTTO MATIESEN

Primoroso cinedrama que analiza valientemente la vieja cuestión de si deben ser hechas dos morales: una para el hombre y otra para la mujer. Bellezas fotográficas, lujosa presentación y dirección magistral.

Tandas de 1½ y 7 — **MENTIRAS DE AMOR** — por Monte Blue

Tandas de 3 y 8½ — **Las Sirenas del Placer** — por Rubby Miller

HOY - WILSON - INGLATERRA - HOY

Belascoain y San Rafael - Tel-U-5863 • LOS ESPECTACULOS MAS FRESCOS San Rafael y Consulado - Tel-M-5768

en "WILSON"
MATINEE 3 p.m.
y tanda de 8 ¼ p.m.
el inmortal e incomparable
Rodolfo Valentino
en su mejor producción
la JOYA PARAMOUNT
Monsieur Beaucaire
Niños...20 Ctvs. • Lunetas...30 Ctvs.

EN AMBOS CINEMAS 5¼ 9¼
La incomparable
GLORIA SWANSON
con el talentoso actor
Rod La Rocque
en la Super Joya "PARAMOUNT"
en 9 actos con música adaptada
ESCANDALOS DE SOCIEDAD
Niños 30 Ctvs. Lunetas 50 Ctvs.

en "INGLATERRA"
MATINEE 2 p.m.
La incomparable
GLORIA SWANSON
y el elegante y talentoso actor
— ROD LA ROCQUE
en la JOYA PARAMOUNT titulada
"ESCANDALOS DE SOCIEDAD"
el idolo de todos los públicos
Rodolfo Valentino
en su mejor creación la Joya "PARAMOUNT"
Monsieur Beaucaire"
Niños...20 Ctvs. Lunetas...40 Ctvs
8½ p.m. 8½ p.m.
Monsieur BEAUCAIRE"
Niños..20 Ctvs. por RODOLFO VALENTINO Lunetas..30 Ctvs.

M.E.C.D. 2016

Teatro MARTI

ZULUETA Y DRAGONES

EMPRESA POLI

HOY SABADO 28 HOY

Programa de la FOX FILM.—

Estreno de la maravillosa creación

EL PARAISO NEGRO

espectacular cinta por MADGE BELLAMY Y LESLIE FENTON

Comedias y Revistas

Domingo 29.

De 1 a 5

Interesante matinée a precios populares, con el estreno de Dramas, Revistas y Comedias.

FUNCION CONTINUA

HORARIO: 1, 3, 5, 7 y 6 1|2

PRECIOS POPULARES

Preferencia.. .. .. $0.50 Lunetas $0.40
Lunetas, de 1 a 5.. .. .. 0.30 Tertulia, todas las tandas 0.10

8051 1d-28

CARIBBEAN FILM COMPANY

Junta General de Accionistas

Por este medio, se cita a los señores Accionistas para la Junta General de Acionistas, Extraordinaria, acordado por la Directiva en junta celebrada el dia seis del actual, que se celebrará el dia treinta y uno del mes de Agosto del año en curso, a las cinco de la tarde en las oficinas principales de la Compañía, situada en la calle de Estrada Palma (Consulado) numero ciento doce.

Se advierte qu el objeto de esta junta es de someter a la consideración y resolución de los Señores Accionistas proposiciones para la venta o cesión de una parte o todos los derechos y propiedades de la sociedad, así como también para acordar la reducción parcial del capital social o la liquidación total.

El Secretario.

7185 20d-10

TEATRO NACIONAL

La virgen del arroyo, joya cinegráfica del repertorio First National Pictures, estrenada ayer en nuestro primer teatro por la empresa Poli, volverá al lienzo, en calidad de reprisse.

La virgen del arroyo, es una maravillosa cinta que interpretaron Alla Nazimova, la actriz exquisita, y Milton Sills, el insigne actor que cuenta en su haber con roles como el de El halcón de los mares y La educación de O'Malley.

En La virgen del arroyo, ambos, merced a su genio y a la ruta marcada por la trama, realizan una labor singularísima.

Solo diremos que la Nazimova, desde hace algún tiempo alejada de nuestro público fué acogida por éste en las diversas tandas de ayer como se acoge a una favorita. Y en verdad que se ganó el elogio entusiasta de la concurrencia realizando a conciencia su trabajo admirable.

En cuanto a Milton Sills, el público volvió a ver en él el actorazo de siempre, dispueso a rendir una labor sobresaliente.

La virgen del arroyo, como decimos tornará hoy a la pantalla, permanecerá en los carteles hasta mañana inclusive.

El lunes, estreno de El incógnito, creación de Guy Bates Post.

Despues: Hojas de trébol, y El Oeste escarlata.

1846 1 d-28

NEPTUNO

Un diablo Santificado, considerada como una de las mejores producciones del ídolo caido Rodolfo Valentino, se exhibe hoy en Neptuno en la tanda aristocrática de 5 y 1|4 y en la inicial de las 8 y 1|2.

En el turno elegante de las 9 y media se estrenará la superproducción de la Metro-Goldwyn, titulada Las Mujeres del Teatro que interpretan Tom Moore y Ann Pennigton.

Para Un Diablo Santificado rige el precio de 40 centavos a las 5 y cuarto y 30 centavos a las 8 y media.

Mañana a las 5 y cuarto y 9 1|2 Hecha para el Amor, por Leatrice Joy y en la matinée infantil El Aguila por Rodolfo Valentino, Siempre adelante, por Rin Tin Tin y Revelación por Monte Blue.

El Martes a las 5 y 1|4 y 8 1|2 Monsieur Breancaire.

1851 1 d-28

CINE LARA

Dados Rojos.

La Empresa de Lara ha seleccionado para hoy sábado la producción de Rod la Rocque y Margaritte la Motte titulada Dados Rojos será exhibida en las tandas de las 3, 5, 8 y 10 y media.

En las tandas restantes de las 1, 4 y 9 y media se exhibirá la producción de Milton Sills titulada Su Hora Postrera.

Viernes 3: Un escándalo de Sociedad por Gloria Swanson y Rod la Rocque.

1859 1 d-28.

El Mejor Reconstituyente **NUTRIGENOL** Un Tónico Poderoso

¿Busca Vd. Colocación?

La conseguirá inmediatamente si se anuncia en los CLASIFICADOS de DIARIO DE LA MARINA. Es el periódico que lee el comerciante y el que se lee en las casas de familia, los únicos elementos que pueden utilizar sus servicios.

ESPECTACULOS

TEATROS

NACIONAL. — Tarde y noche: La gran ciudad; La virgen del arroyo.

PAYRET.—8 1|2: Bataclanerías. —9 3|4: El juicio de Friné; Issa en el infierno.

MARTI.—1, 3, 5, 7 y 9 1|2: una revista; Adiós Carimba; Paraíso Negro.

ALHAMBRA. — 8: El jardín del amor.—9 1|4: La Isla de las Cotorras.—10 1|2: Concurso de Charleston.

ACTUALIDADES.—8: una revista; El campeón de Broadway; China Town; números de variedades.—10: una revista; El campeón de Broadway; China Town; números de variedades.

MARAVILLAS. (Cerro). — 5 1|4: una revista; El Aguila.—8: una revista; El Aguila; Qué varones; variedades.

CINEMATOGRAFOS

CAMPOAMOR. — Tarde y noche: Maridos rebeldes.

LIRA.—2 1|2: una revista; una comedia; Las siete ocasiones; Monsieur Beaucaire; Ganarás el pan... —5 1|2: Monsieur Beaucaire.—8 1|2 El mismo programa de la matinee.

FAUSTO.—5 1|4 y 9 1|2: Fallo del destino; Novedades Pathé.—8: una comedia en dos actos.—8 1|2: La llama eterna.

IMPERIO.—1: cintas cómicas; El círculo del terror; Un diablo santificado; Juguete de los hombres.

VERDUN.—2: una revista; una comedia: La mujer y las cartas; La chica del gato; Las siete ocasiones; El Aguila.—8 1|2: El mismo programa de la matinee.

NEPTUNO—5 1|4 y 8 1|2: Un diablo santificado.—9 1|2: Mujeres del teatro.

RIALTO.—5 1|4 y 9 3|4: La moral de los hombres.—1 1|2 y 7: Mentiras de amor.—3 y 8 1|2: Las sirenas del placer.

LARA.—1, 4 y 9 1|2: Su hora postrera.—3, 5, 8 y 10 1|2: Dados rojos.

MENDEZ.—5 1|2 y 9 1|2: episodio tercero de El sendero del tigre; Una viuda resbalosa. — 8: Bésame otra vez ;episodio tercero de El sendero del tigre.

WILSON.—5 1|4 y 9 1|2: comedias; revistas; Un escándalo de sociedad. — 3 1|4 y 8 1|4: Monsieur Beaucaire.

INGLATERRA.—2: Un escándalo de sociedad; Monsieur Beaucaire.—5 1|4 y 9 3|4: Un escándalo de sociedad.—8 1|2: Monsieur Baucaire.

GRIS.—8 1|4: El dolor de las caricias.—5 1|4 y 9 1|2: El café donde se ama.

TRIANON.—8: El jinete ciclón. —5 1|4 y 9 1|2: Las siete ocasiones.

OLIMPIC.—3: Casada y virgen; El perfecto payaso.—7 1|2: Casada y virgen.—8 1|2: El perfecto payaso.—5 1|4 y 9 1|2: Un año de vida.

RIVOLI. (La Sierra, Marianao)—5 1|4 y 9 1|2: La novia fingida.—8: De mucho frac; El Príncipe de la Trapisonda.

CINE LIRA

Sábado 28.

Metro Goldwyn presnta la gran atracción: Las siete ocasiones con Buster Keaton.

Caribbean Film presenta a Rodolfo Valentino y Bebe Daniels en la gran atracción Monsieur Beucaire.

Metro Goldwynn presenta a Mae Bush y Wanda Hatey en la gran atracción: Ganarás el Pan.

Tanda de 5 y media. Monseur Bencaire.

Por la noche función corrida 8 y media con el mismo programa de la matinée. Precio 50 centavos.

Mañana Domingo Siempre adelante con Rin Tin Tin.

Un año de Vida con Antonio Moreno.

El Aguila con Rodolfo Valentino.

1850 1 d-28

CINE GRIS

Sabado 28.

A las 5 1|4 y 9 1|4, estreno de la magnífica obra titulada El Café donde se Ama, soberbia adaptación del más emocionante drama de intrigas y Misterios que se ha escrito. Irene Rich, June Marlowe y Gustavo Alvarado, son los principales intérpretes de esta interesante producción. A las 8 y cuarto El Doctor de las Caricias, por Lowell Sherman, Elena Costello y Willard Louis.

Mañana matinée: Novedades Internacionales No. 23, La Alucinación de Buster, por Buster Brown y el perro Tige, El Vaquero y la Condesa, por Buck Jones, y El Mudo Acusador, por el perro Pedro el Grande, muerto a tiros recientemente por la policía en California.

A las 5 y cuarto y 9 y 1|2 Libertad o Muerte, por Marion Davies y Harrison Ford.

Lunes 30: Las Siete Ocasiones, por Buster Keaton.

Martes 31: Revelación, por Monte Blue, Viola Dana y Lew Cody.

Miércoles 1: El Vanidoso, por John Gilbert y Norma Shearer.

Jueves 2: El Disloque, por Monty Banks.

Viernes 3: La Hija del Fuego, por Helene Chadwich, Etna Marion y William Russell.

1852 1 d-28.

TEATRO VERDUN

Sábado 28.

Valentino en su última creación titulada El Aguila.

Matinee a la una y media.

Revista y comedia grandiosa superjoya El Aguila por Rodolfo Valentino, La chica del Gato, comedia cubana y Las Siete Ocasiones por Buster Keaton. A las cinco y cuarto El Aguila por la noche el mismo programa.

Mañana matinée a las dos.

Revista y comedia Libertad o Muerte, estreno por Marion Davies y Harrison Ford El Amor que se impone, por Charles Murray, Vera Gordon y Los Cuatro Jinetes de la Apocalisis por Rodolfo Valentino. A las cinco y cuarto Libertad o Muerte por la noche el mismo programa.

Lunes 30.

Estreno en tandas de cinco y diez p. m. Por una mujer, por Lionel Barriymore.

Martes 31.

Estreno en tandas de cinco y diez p. m. Una viuda resbalosa, por Luisa Fazenda.

1854 1 d-28

CAMPOAMOR

Maridos rebeldes, la celebradísima comedia Metro por Alice Joyse, Percy Marmont y Ford Sterling que desde el Jueves viene proyectándose con tan gran éxito, vuelve a ser exhibida hoy, en su última jornada.

La empresa de Campoamor ha decidido retirarlas tras los turnso de una, tres, cinc, siete y nueve y media del presene dia, para proceder a otro estreno, mañana domingo. Este estreno es el de El Chico de los trapos, superproducción jugada por Jackie Coogan, el inigualable chiquillo.

El chico de los trapos significa un paso de avance enorme en el arte de Jackie, que dando de lado el prejuicio sostenedor de que los niños pródigos se estancan, adelanta cada dia más.

Con Jackie labora un excelente conjunto artístico.

Además, el asunto que sirve de base al desarrollo de El Chico de los trapos, es de lso que btienen el elogio apenas comienza su proyección.

Permanecerá en lso programas, con sujeción al orden establecido en el teatro de Industria y San José, hasta el miércoles, inclusive, tocando turno, el jueves, a Zara la Gitana, por la más bella mujer del Cinema: Aileen Pringle.

La empresa Metro-Campoamor dicta la novedad en materia cinegráfica.

1849 1 d-28.

LEGITIMA
EVIAN = CACHAT
LA MAS EFICAZ AGUA DE REGIMEN
AL POR MAYOR
DROGUERIA "SARRA"

EL ARTE DE BIEN GUISAR

LA COCINA PRACTICA EN CUBA
Por la Señorita
BERTA CRESPO SETIEN

La obra mas práctica y completa que se ha editado hasta la fecha sobre esta materia. Contiene MIL VEINTICUATRO recetas de platos exquisitos, con la ventaja sobre los demás libros de esta clase, de que han sido experimentadas todas ellas, por su autora y otra aún mayor o sea que todos los ingredientes pueden adquirirse con facilidad en Cuba. La obra contiene platos de otros paises, pero estan adaptados a nuestras necesidades y a los productos del pais. Trata también de como hacer dulces, helados, pasteles, ponches, etc. el modo de servir los vinos, modo de adornar los platos y otros conocimientos no menos importantes.

Precio del ejemplar en 4o. con 403 páginas ,a la rústica.. .. .. $ 2.00

OTRAS NOVEDADES

PIERRE LOTI.—Hemos recibido un ejemplar completo de sus obras, en francés, en la edición de lujo, especial para bibliófilos y personas de gusto, con magníficas ilustraciones en negro y láminas en colores y encuadernadas en pasta especial. Consta la colección de cinco tomos, con los siguientes títulos: La troisieme jeunesse de Madame Prune. Le Mariage de Loti. Madame Chrysantheme. Pecheur D' Islande. Le roman d'un Spahi. Mon frere Ives. Ramuntcho. Aziyadé. Les Desenchantées. Matelot.

Precio de los cinco tomos en 4o. mayor encuadernados $25.00

EDMOND ROSTAND.—Obras completas, edición de gran lujo. Texto en francés. Consta la colección de 7 grandes tomos, encuadernados en tapas especiales, impresos en papel insuperable e ilustrados con grabados en negro y en colores. Contienen las obras siguientes: Le cantique de L'Aaile. La derniere nuit de Don Juan. Cyrano de Bergerac. Chantecler. L'Aiglon. La Princesse Lointaine. La samaritaine. Le vol de la Marseillaise. Les deux Pierrots. Les Musardises. Le bois sacré. Les romanesques'

Precio de cada tomo, bellamente encuadernado, tamaño 4o. mayor.. .. .. $ 5.00

GUY DE MAUPASANT. — Obras Completas. Bellísima edición en 4o. impresa en magnífico papel, e ilustrada con magníficos dibujos. Texto en francés. La colección consta de 29 tomos, encuadernados a todo lujo.

Precio de cada tomo suelto $ 2.50

ANATOLE FRANCE.—Obras Completas. También hemos recibido colecciones completas de este tan reputado autor, texto en francés, magnificamente impresas y encuadernadas en gran lujo. La colección consta de 33 tomos.

Precio de cada tomo por separado.. .. .. $ 2.50

NOVEDADES EN DERECHO

SANCHO TELLO (Vicente). Redacción de Instrumentos Públicos. Segunda edición de esta obra notable, con un prólogo del Exmo. señor don Tomás Montejo y Rica y un juicio crítico del Exmo. señor don Angel Díaz Benito.

Tomo I, 1 tomo en 4o. encuadernado en pasta española.. .. .. $ 4.50

Revista General de Legislación y Jurisprudencia. Sección Doctrinal. Tomo 148. Comprende de Enero a Junio de 1926.

1 tomo en 4o. encuadernado en pasta española.. .. .. $ 4.00

Revista de Legislación y Jurisprudencia. Sección Civil. Tomo 160. Comprende de Julio a Diciembre de 1923.

1 tomo en 4o. pasta española $ 3.00

LEGISLACION HIPOTECARIA.—Séptima edición según el Decreto de 16 de Diciembre de 1909 y en Reglamento de 6 de agosto de 1925. Ilustrada con las sentencias del Tribunal Supremo. Publicación de la Revista de los Tribunales.

Madrid. 1 tomo en 8o. con 890 páginas, encuadernado en tela.. .. .. $ 3.25

LIBRERIA "CERVANTES" DE R. VELOSO Y CIA.
Avenida de Italia 62. Apartado 1115.
Teléfono A-4958. Habana.

FAUSTO

Hoy es otro dia que seguramente el Fausto estará completamente lleno de animación, pues es dia de gala, y como en todos los sábados, en este dia, la Caribbean Film Co. estrenará en él en las tandas elegantes de cinco y cuarto y nueve y cuarenta y cinco, otra de sus interesantes y poderosas producciones Paramount la que lleva el interesante título Fallo del Destino y siendo interpreteda por el gran actor, Richard Dix, que tanto está gustando en sus finas interpretaciones y la hermosa actrid, Betty Compson, acompañados del genial actor Lewis Stone. Al estreno le acompañará la revista, Novedades Pathé No. 37.

Podemos asegurarlo que hoy sábado no se puede encontrar mayor diversión y distracción que acudiendo al Fausto a ver el estreno de la preciosa cinta del popular actor Richard Dix, que indudablemente contendrá un maravilloso y valiosísimo argumento, pues su título solo nos los da a comprender, Fallo del Destino.

En la tanda de las ocho, presentará una graciosa comedia en dos actos y en la que corresponde a la hora de ocho y treinta, la encantadora cinta, en la que se nos manifiesta más bella que nunca la espiritual actriz, Norma Talmadge, acompañándole los grandes actores, Conway Tearle y Adolph Menjou, titulada La Llama Eterna.

El lunes, se estrenará otra interesante obra del gran actor, Thomas Meighan, acompañándole, Lila Lee, Mary Astor, Vera Reynolds, Louise Dresser y George O'Biren. Se titula Se Casará?.

1858 1 d-28

RIALTO

Estaba previsto el éxito que anotose ayer el elegante y concurrido Rialto con el estreno de la magnífica producción Tiffany de gran lujo y extraordinario argumento que venía anunciando la empresa y que lleva por título La Moral de los Hombres, la cual resultó del mayor agrado de la selecta concurrencia que acudió a presenciar dicho estreno. Su fiel interpretación y su magistral dirección así como también la excelente labor escénica de todos los actores que integran el reparto de la obra, constituyó un poderoso elemento para asegurar el triunfo de ese estreno que ya venía precedido de gran fama desde Estados Unidos de Norte América, pues el tema que en esa película se expone de asunto altamente social, es uno de los pocos que han sido presentados en la pantalla y puede decirse que es un elocuente mensaje a la juventud inexperta de ambos sexos que juzgan torcidamente las cosas. En los papeles centrales de las obras, figuran dos estrellas de grandes simpatías que realizan una encomiástica labor artística y su interpretación encaja admirablemente en sus respectivas personas, las cuales son Agnes Ayres y Alice Mills, ambas posedeoras de una exquisita belleza y de un talento insuperable. En los papeles masculinos, aprecen haciendo gala de su reconocido arte escénico, los no menos célebres actores Conway Tearle y Otto Matiesen.

Se repite hoy esta precioso cinedrama en los turnos preferidos de cinco y cuarto y nueve y cuarenta y cinco, seguramente con el mismo éxito de ayer, exhibiéndose también en ambos turnos la divertida comedia en dos actos Los Hijos del Sol.

Para las secciones especiales de la una y media y siete de la noche, se anuncia la exhibición de la interesante producción dramática de los Artistas Unidos titulada Mentiras de Amor que interpreta el simpático actor Monte Blue.

Cúbrense las tandas especiales de las tres y de las ocho y media, con la exhibición del cinedrama de gran éxito en nueve actos que lleva por título Las Sirenas del Placer, que tiene por principales protagonistas a las lindas actrices Ruby Miller y Grace Darmon.

El lunes estreno de Ladrón de Corazones por Norman Kerry y el dia 3 de septiembre estreno de El Murciélago, la película que tanta sensación ha despertado entre el públicou.

1855 1 d-28.

IMPERIO

Hoy sábado 28 de agosto.

Gran matinée de 1 a 6 y porp la noche de 7 y media a 11.

Divertidas cintas cómicas.

Rin Tin Tin en su gran obra.

El Círculo del Terror.

Un Diablo Santificado, por Rodolfo Valentino.

Dolores Costello en el emocionante drama Juguetes de los Hombres.

1861 1 d-23

Extraordinariamente Fuerte Maravillosamente Inofensivo

Zonite puede usarse con la misma seguridad que un antiséptico *suave* como el peróxido de hidrógeno, a pesar de ser *cuarenta veces más fuerte*. Es más fuerte aún que el ácido carbólico en cualquier deluición capaz de tocar el cuerpo humano sin causar perjuicio. Sin embargo, Zonite puede usarse en llagas y heridas o en solución fuerte como gargarismo en casos de dolor de garganta.

Zonite

El antiséptico no venenoso

A los médicos: La Solución de Dakin NaOCl ha podido al fin concentrarse y hacerse accesible a todos con el nombre de Zonite.

CRONICAS DE LA VIDA GALLEGA

ECOS DE FIESTAS.—ASAMBLEA FARMACEUTICA.— SANATORIOS ANTITUBERCULOSOS.— DONATIVO DE UN FILANTROPO.— ACCIDENTES AUTOMOVILISTAS.— EL CONGRESO AGRARIO.—OTRAS NOTAS.

La Coruña, 10 de Agosto 1926.

La Coruña, Vigo y Pontevedra están en fiestas cuando esta crónica va a ser depositada en correos. Las de Santiago acaban de pasar dejando millones de pesetas en manos de comerciantes e industriales de la urbe. Según testimonio de viejos veraces nunca se recuerda en Compostela tanta gente como en los días de las fiestas del Apóstol de este año santo. El 24 y el 25 era materialmente imposible caminar por las rúas más céntricas. No había rincón ni plazuela que no se viese lleno de automóviles. Fondas, hoteles, cafés y bares, abarrotadas. Nosotros fuimos a la urbe jacóbea en la fecha del titular, en unión del banquero don Jesús Fernández Victorio, del Cónsul de Cuba en La Coruña, don José de la Luz León y del canciller señor Alvarez, para acompañar al Embajador cubano en Madrid, don Mario García Kohly, a quien se le agasajó con una jira a Compostela por el Ayuntamiento coruñés. Compostela estaba imponente. Compostela estaba imposible para los que no gustamos de vernos envueltos por la muchedumbre. Pero estaba espléndida para los que allí tienen negocios. Dinero de toda España ha quedado en las arcas de los santiagueses.

La Coruña, tampoco tiene de qué quejarse. Los cuatro días primeros de la "semana grande" de festejos, era un bloque removiente de gentío y de automóviles. Figuraos: tres jornadas seguidas de toros a cargo de los mejores diestros actuales, y a la cabeza de los que figuraba Belmonte; con rejoneos por Cañero; y luego otra jornada, con un match "Celta-Deportivo", en el que triunfó el "Celta" por dos tantos a uno, y con un concierto en el circo taurino, a base de Fleta, la Revenga y otra tiple, al que concurrieron unas catorce mil almas...

...Y aún siguen las fiestas; y multitud de forasteros disfrutan de los encantos de nuestra playa y de las delicias de nuestro clima.

Vigo, en este sentido, no fué tan afortunado como Santiago y La Coruña. Las fiestas que en la ciudad de la Oliva se vienen celebrando, no consiguieron atraer tantos forasteros. Pero el cuento es que Vigo también está muy animado, como acaba de estarlo Pontevedra, con motivo de los festejos de la Peregrina. La corrida de toros que allí se celebró, atrajo a numerosísimos juerguistas de toda Galicia e "islas adyacentes".

Pronto comenzarán también en Ferrol las fiestas de Amboage. Ya se habla de las que en Lugo acostumbran a celebrarse por San Froilán. Esto prueba que el buen humor no falta. Aunque bien mirado las fiestas en los pueblos que las organizan, revelan antes que frivolidad afán negociador.

Pero hay otras clases de fiestas—las aldeanas—que ahora se registran a cientos, de homenajes a San Antonio, a la Virgen del Carmen, a Santiago, a Nuestra Señora de Agosto, a San Roque... que están exentas de todo espíritu industrialista, que son, lisa y llanamente, un pretexto para divertirse los sufridos campesinos, echando una cana al aire, después del rudo trabajo del invierno y de la primavera.

La alegría gallega, pura y neta, es ahora cuando puede apreciarse bien. Y este año, como pocos, porque desde hace muchos, no se recuerda un verano tan espléndido. Así abunda la fruta y así está casi de balde. Debido al tiempo seco prolongado y a la falta de vientos.

Según hemos anunciado, los días 2, 3, 4, 5, 6 y 7 del próximo septiembre, se celebrará en La Coruña la XIV asamblea de la Unión Farmacéutica Nacional. A ella concurrirán farmacéuticos de toda España; muchos acompañados de sus familias.

Se harán festejos en su honor en La Coruña y se les llevará de jira a Santiago de Ferrol.

La sesión inaugural habrá de presidirla el ministro de la Gobernación, Martínez Anido. Luego darán conferencias los doctores Carracido, Casares Gil, Deulofeu, Eleivegui y Piñeirúa.

Una verdadera semana de cultura, que promete resultar muy interesante.

Hace unos días apareció en la "Gaceta" un Real Decreto acordando la creación de tres grandes sanatorios u hospitales antituberculosos para emigrantes. Uno con destino a los de la zona mediterránea; otro con destino a los de la zona cantábrica, y otro para los del interior, que se establecerá en Medina del Campo.

La zona atlántica que comprende los tres puertos gallegos de La Coruña, Villagarcía y Vigo, queda sin sanatorio a pesar de que el movimiento de migración de la misma es por sí solo tan grande como el de las zonas mediterránea y cantábrica. Con el item más de que los emigrantes que rinden el mayor contingente tuberculoso, son los de Cuba y Méjico, que casi por completo se movilizan por los puertos gallegos.

Y esto resulta tan indudable que ya el estado desde antiguo ha previsto la importancia migratoria de nuestros puertos, estableciendo lazaretos en Vigo y La Coruña.

Sin embargo, hoy se nos pospone una vez más. Seguimos siendo los eternos olvidados.

Podría caber la duda de si a Galicia, teniendo en cuenta que el litoral suyo de la provincia de Lugo está bañado por el Cantábrico, se le adjudicaría el sanatorio correspondiente a la zona cántabra. Pero, no. Porque entonces toda Asturias, la Montaña, Vasconia y Guipúzcoa, quedarían mal servidas en este aspecto de la lucha antituberculosa.

Resulta, pues, que Galicia queda pospuesta. Nosotros hemos tenido el honor de ser los primeros que dimos la voz de alerta sobre el particular. Ahora, veremos lo que acontece. Veremos si los gobernantes rectifican. Más, restifiquen o no, nuestro deber es procurar laborar por nuestra cuenta en la seria organización de la lucha contra la tuberculosis.

Aquí, en La Coruña, no nos descuidamos. En el verano próximo, Dios mediante, ya contaremos con el primer pabellón del sanatorio antituberculoso de Cesuras, hecho por gallegos para gallegos. Cuanto en la Fiesta de la Flor que acaba de celebrarse, se recaudó, se destina a obra tan humanitaria. Para obra tan humanitaria se ha celebrado también un baile aristocrático en el Palacio municipal coruñés que dió buenos rendimientos. Nada descuidamos con el fin de salir airosos de nuestro empeño. Con constancia, tenacidad y a prueba de sacrificios trabaja la Junta Provincial Antituberculosa de la Coruña.

El opulento comerciante establecido en Buenos Aires don Eusebio Diez Dávila, que actualmente se encuentra en Ortigueira, ha puesto a disposición del párroco de dicha villa la cantidad de diez mil pesos con destino al Asilo de Ancianos Desamparados que allí va a construirse en breve.

El primer donativo para el establecimiento de referencia lo hiciera doña Carmen Pérez Castro viuda de Guerreiro.

Ahora, con el aporte del señor Dávila, la humanitaria obra podrá tener realización.

Nos complace sobremanera esta noticia que damos a los lectores, tanto para que la conozcan, como para rendir un homenaje de admiración al noble filantrópo señor Dávila.

Ya tendréis noticias cablegráficas de los accidentes automovilistas que acaban de registrarse en Galicia. Uno de ellos fué en el lugar de las Palmas, cercano a Santiago.

Un automóvil Citroen, que conducía el chauffeur Horacio Fernández Puelles, propiedad del médico dentista de Monforte don Manuel Rodríguez Casanova y ocupado por este y varias personas más, volcó por un reventón de uno de los neumáticos, resultando muerto el chauffeur y heridas doña Concepción Curtado, Sara Berreiro y la hermana de ésta, Dolores. El dueño del auto también sufrió serias lesiones.

En el lugar de Puente Maceira, Negreira, volcó un camión que iba cargado de madera, cayendo desde la altura del Puente al río. Resultaron muertos el chauffeur, llamado Silverio y otro mozo apellidado Pampín.

Tambiéjn a dos kilómetros de Sigüeiro, volcó otro automóvil que ocupaban el comandante Foronda, su señora, el capitán de Regulares, señor Hernández y el veterinario Rodríguez Lois, a consecuencia de choque con otro vehículo que procedía de Pontevedra. Los ocupantes quedaron debajo de éste. Recogidos por el ómnibus de línea fueron llevados a Santiago donde se les hizo la primera cura.

En el lugar de Brins fué encontrado el cadáver de una mujer llamada Aurelia, natural de Puentes de García Rodríguez, que estaba casada con un herrero.

Se cree que fué atropellada por un automóvil.

El tercer Congreso Regional Agrario defraudó, como sospechábamos, las esperanzas de muchos. Las muestras no, porque no las teníamos. Ha servido para demostrar que ni de disciplina, ni de ideología, andan bien aun la mayor parte de los que se intitulan liders del agrarismo. Por otro lado, muchas sociedades importantes, no han querido enviar delegados suyos al Congreso. Este, lo presidió el señor García Tevies, teniendo a su vera al Delegado gubernativo de Pontevedra que pronunció varios discursos quedando encantado de la formalidad de nuestros conspicuos agraristas.

El Real decreto sobre redención de foros se debatió ampliamente. Todos opinaron que era absurdo y que procede rectificarlo. Se buscó una fórmula ecléctica. Y... ya veremos lo que dice y hace el Gobierno.

Lo gracioso fué que varios señores que eran abolicionistas resueltos y radicales, ahora se tornaron redencionistas, diciendo que lo otro equivalía a una postura falsa buscada para conseguir el mal menor de la redención. ¡Y manifestaron esto después de que por culpa de sus prédicas, se derramó sangre de infelices labriegos en el agro gallego! Vivir para ver.

Aparte de los foros, las conclusiones más importantes que se aprobaron fueron las siguientes: 1a. Gestionar de los Poderes públicos la creación de una estación de Biología agrícola en Santiago, a base de los importantes trabajos realizados ya por el señor Gallástegui, dotándola convenientemente de material y personal para completar la organización y divulgación de estos estudios.

2a. Que siguiendo la iniciativa de la Diputación de Pontevedra, se creen en las restantes provincias comisiones análogas que recojan las aspiraciones de las sociedade agrarias, sirviendo de centros consultivos para el desarrollo de la riqueza de la región.

3a. Que se intensifique la enseñanza agrícola como se propone en la exposición para que alcance hasta las más remotas aldeas.

4a. Que se estimule la creación de cooperativas de producción y consumo para evitar laexplotación de los intermediarios y queden exentos de todo arbitrio los productos del campo lo mismo que el pesado del ganado y su concurrencia a las ferias.

5a. Que se recaben tarifas especiales económicas y mayor rapidez en los transportes.

6a. Que por las comisiones técnico-agrarias se estudie la intensificación de los cultivos del lino y la morera para que resurjan las industrias de tejidos correspondientes, que fueron florecientes en Galicia, adoptándolas a los actuales medios de explotación.

7a. Que se restablezca la antigua escuela de Veterinaria en Santiago y se implante además la enseñanza de divulgación científica sobre el tratamiento de las enfermedades más corrientes en el ganado de la región.

8a. Que se pida y haga propaganda activa para que al hacer la reforma tributaria en España se trans forme la contribución territorial que hoy se gira por repartimiento en contribución de cuota por tanto por cien fijo sobre la riqueza amillaradas, desgravando las pequeñas haciendas en las que el propietario emplee su trabajo personal y directo y aplicando el sistema progresivo en las cuotas, a partir del mínimo desgravado.

9a. Que igualmente se gestione que en los municipios rurales de Galicia se refunda la contribución urbana en la rústica, dejando sin efecto los registros fiscales que tanto dinero cuestan a los Ayuntamientos y la comprobación de los mismos por técnicos que será gravosísima e importará algunos millones.

10a. Libre introducción del maiz.

Tales han sido las conclusiones más importantes aprobadas. Como complemento del Congreso dieron conferencias los señores Gallástegui, Villanueva y Rodrigo Sanz.

Se acordó designar de nuevo a Basilio Alvarez, Jefe de la Confederación Agraria.

Toca a su término la impresión de "O Mariscal". Esta tragedia histórica, basada en una bella leyenda pronto saldrá a la luz.

Acaba de publicarse un libro de versos gallegos intitulado "Romanceiro compostelano", de que es autor don Avelino Gómez Ledo. Trátase de una serie de poemas rebosantes de amor a Santiago.

También vió la luz estos días una nueva novela de Francisco Herrera y Garrido, que se denomina "Réproba", y que constituye otra prueba más del gran talento de la insigne escitora y poetisa, que es verdadera honra de Galicia.

Se halla pasando unos días en Sada, su villa natal, el joven escritor Ramón Suárez Picallo, que por los obreros de la Argentina, fué enviado como su asesor técnico al Congreso Internacional del Trabajo, que acaba de celebrarse en Ginebra. En Sada y La Coruña, se le hizo objeto de cariñososs agasajos.

A. VILLAR PONTE.

TEE-CHA
SUPER-TÉ = CHINA
SARRÁ

CAMPOAMOR

Bajo la dirección de la METRO-GOLDWYN-MAYER

MAÑANA DOMINGO 29 MAÑANA

SENSACIONAL ESTRENO EN CUBA

EL CHICO DE LOS TRAPOS

(OLD CLOTHES)

La genial creación dramática del prodigioso niño actor

JACKIE COOGAN

Cuya actuación dejará recuerdos imperecederos en su alma

HOY ULTIMAS EXHIBICIONES HOY

MARIDOS REBELDES

por ALICE JOYCE

PRECIOS POPULARES

TANDAS DE 1 y 3.. .. .. LUNETAS 40 cts.
TANDAS DE 5, 7 y 9 1|2.. .. .. .. LUNETAS 50 cts.

8041 1d-28.

TALLER DE GRABADOS P. RODRIGUEZ

Ya no está en Compostela.

ACUDA USTED AHORA, AL NECESITAR LOS TRABAJOS

Del Taller de Grabados RODRIGUEZ

A HABANA 129

CIGARROS

MONTERREYES

GENER GRAND LUXE

GENER OVALADOS EXTRA

GENER ESPECIALES

GENER

REY DE LOS CIGARROS

M.E.C.D. 2016

MERCADO DE NEW YORK

POR NUESTRO HILO DIRECTO A. P.

MERCADO DE BONOS

NUEVA YORK, agosto 27. (A.P.) La fuerza y actividad de las emisiones francesas y el aumento de la demanda para inversión fueron las características de la sesión del mercado de bonos hoy. Las transacciones estuvieron más bien encalmadas, debido principalmente a que la actividad se encontró principalmente en la distribución de las recientes ofertas.

La mejoría observada por las emisiones franceses reflejó los progresos que está haciendo la reforma financiera bajo el Gobierno de Poincaré.

Los bonos del Gobierno del 7 y del 8 alcanzaron altas cotizaciones para el año a 9.1|2 y 103.7|8 respectivamente, mientras East Railway del 7 llegó a cotizarse a 86.1|4. Ganancias sustanciosas se registraron por los bonos de Lyons del 6 y París-Lyon-Mediterráneo al 7.

Las emisiones suramericanas también desplegaron un tono más firme respondiendo a la pronta venta del reciente empréstito chileno de diez millones de pesos. Las obligaciones de la Argentina del 6, Banco de Chile del 6.3|4 y Bolivia del 8 de 1947 se vendieron a los mejores precios del año. Las emisiones mexicanas se sostuvieron firmes. Considerable actividad se registró también en los bonos alemanes, pero sus cambios fueron pequeños.

El grupo industrial estuvo débil. Skelly Oil del 6.1|2 perdió a 4.1|2 puntos en unas cuantas ventas y Robins y Myers del 7 perdieron 2 puntos a 55, que es la mejor cotización del año.

Los bonos del Gobierno de los Estados Unidos estuvieron irregulares.

MERCADO DE ACCIONES

NUEVA YORK, agosto 27. (A.P.)—Las fuerzas constructivas volvieron a estar activas en la sesión celebrada hoy por la Bolsa, que se caracterizó por un resurgimiento de fuerza y actividad en las acciones petroleras. Las transacciones persiguiendo beneficios inmediatos propias de fin de semana fué causa de que las acciones industriales estuvieran más bien pesadas, pero las ofertas se absolbieron, descubriendo las cotizaciones de cierre una larga lista de ganancias netas de 1 a 7 y un cuarto puntos.

Las noticias del día fueron en su mayor parte alcistas. Las revistas mercantiles anunciaron que mejoran casi todas las industrias. Las de la industria petrolera llaman la atención hacia el hecho de que un gran volumen de gasolina se está vendiendo a precios firmes.

Las acciones ferroviarias respondieron a las noticias favorables al mes de julio. Atchison y Southern Railway establecieron cotizaciones máximas para todo tiempo a 151.1|2 y 123.3|8 respectivamente mientras Union Pacific y Great Northern preferidas alcanzaron los más altos niveles del año.

La compra de acciones petroleras derivó algún estímulo de la publicación del informe semi-anual de la Pan-American Petroleum and Transport Company mostrando utilidades de $5.56 por acción. El resurgimiento de la actividad para la General Asphalt hizo ganar a las comunes 5 puntos a 90.3|8 y las preferidas avanzaron 7.1|4 a 135.1|8.

Nuevas acumulaciones de acciones tabacaleras hizo subir a la Consolidated Cigar Congress Cigar, Reynolds D, y Tobacco Products A a nuevas cotizaciones elevadas para el año. Nuevas cotizaciones máximas se registraron por Bronswick Balke Collender, Howe Sound, Union Tank Car, Ehite Sewing Machines y varias otras.

Los cambios extranjeros fluctuaron dentro de límites estrechos, cediendo la libra esterlina a $4.84.11|16. Los francos franceses estuvieron firmes por encima de 2.85 centavos debido a compras influenciadas por los recientes balances del Banco de Francia.

NOTICIAS OFICIALES DE LA BOLSA DE AZUCAR

Lamborn Hutchings & Co.

Agosto 27 de 1926.	En.	Mzo	Mayo	Julio	Sep.	[illegible]
Cierre anterior	2.64	2.64	2.73	2.81	2.47	2.59
Apertura de hoy	2.63	2.64	2.72	2.80	2.47	2.59
Máximo	2.64	2.64	2.73	2.81	2.50	61
Mínimo	2.63	2.63	2.72	2.80	2.45	2.59
Cierre de hoy	2.64	2.63	2.73	2.81	2.49	2.61
Toneladas vendidas	1000	5000	2350	2450	9250	10100

PRECIOS DEL REFINO

American	5.80	Atkikns	5.80
National	5.80	Mc Cahan	5.80
Arbuckles	5.80	Pelma	5.80
Warner	5.80	Henderson	5.80
Federal	5.60	Colonial	5.80
Savannah	5.80	Godchaux	5.80

TOTAL EXPORTADO	Toneladas	TOTAL PRODUCIDO	Toneladas
1926	3.046.483	1926	4.876.803
1925	3.640.129	1925	5.008.613

Lamborn Hutching Co.	Toneladas	Guma y Mejer	Toneladas
Arribos	51.347	Arribos	24.638
Exportación	127.537	Exportación	103.229
Existencia	998.906	Existencia	1.029.537

MOVIMIENTO DE CRUDOS EN LOS PUERTOS DEL ATLANTICO

Arribos	57.643	Arribos	55.001
Exportación	66.000	Exportación	69.000
Existencia	253.985	Existencia	196.100

Azúcar en almacenes afianzados en New York ..... 1.143.318 sacos

Cotización de valores azucareros

	Abre	Máximo	Mínimo	Cierre
American Sugar Refining	73	73	73	73
Cuban Cane, preferidas				
Cuban American Sugar, comunes	21½	21½	21½	21½
Cuba Company	34	34⅛	33⅝	34
Porto Rico Sugar	112	112	111	111
American Beet Sugar				
Cuban Cane comunes				
Great Western Sugar	96	96	96	96
Punta Alegre Sugar	35½	35½	35½	35½
Cuban American Sugar, preferidas				
Manati Sugar				

VENTA DE ACCIONES AZUCAREROS

Cuban Co. comunese	1 000	South Porto Rico S. C.	500
Cuban Cane comunes		Punta Alegre S. C.	300
Cuban Cane preferidas		American Sugar S. C.	800
Cuban American S. C.	100		

MERCADO DE AZUCAR

NUEVA YORK, agosto 27.—(A. P.)—Durante la mañana las refinerías estuvieron ofreciendo 2.15|32 centavos, por dos lotes de Cuba en una posición particularmente atrayente, pero los tenedores, confiados en poder obtener un alza de 1|32 de centavo, se sostuvieron firmes, vendiendo finalmente los lotes a la American a 2.1|2 centavos, uno de ellos de 7,500 sacos, embarque el lunes próximo, y el otro de 26.500, embarque mañana. Aunque no hubo hoy demanda general para los crudos, se cree que la próxima semana ocurrirán buenas compras y se espera que habrá mayor deseo para pagar 2.1|2 centavos. En las últimas horas de hoy la National compró 90.000 sacos de Cuba, entrega en septiembre, a 2.1|2 centavos y una refinería de fuera del puerto pagó el mismo precio por 12,750 sacos, pronto embarque. Al cierre de hoy había algunos lotes de crudos de Cuba en venta a 2.1|2 centavos, con buenas perspectivas para los compradores. El precio local fué de 4.27 centavos.

FUTUROS EN CRUDOS

El mercado de futuros en crudos careció de importancia hoy, fluctuando los precios de 1 a 2puntos, hasta última hora, en que septiembre avanzó bruscamente debido al anuncio de que se habían vendido crudos a 2.1|2 centavos, costo y flete. La circulación de 30 noticias de septiembre deprimió en algunos momentos dicho mes que bajó a 2.45, reponiéndose a 2.47 y cerrando a 2.50. Los intereses productores vendieron meses tardíos y los bajistas se cubrieron en septiembre. El mercado abrió desde sin cambio a un punto más bajo y cerró desde dos puntos más alto a uno más bajo, con ventas de 30.000 toneladas.

Septiembre	247	250	245	249	249
Diciembre	259	261	259	261	261
Enero	263	64	263	264	264
Marzo	264	264	263	264	263
Mayo	272	273	272	273	273
Julio	280	281	280	281	281

AZUCAR REFINADO

Algunas de las refinerías locales comenzaron hoy a revisar sus listas de precio y las que cotizaban nominalmente a 5.80 bajaron a 5.70, mientras Arbuckle que cotiza a 5.60 anunció que vendería el lunes por la mañana en firme a 5.70. La American anunció también que aceptaría negocios limitados a 5.60 antes de avanzar su precio 10 puntos. La irregularidad de los precios ha contenido los nuevos negocios, aunque la creencia general es que la semana próxima será testigo de un buen movimiento de compra a 5.70.

NOTAS DE WALL STREET

NUEVA YORK, agosto 27. A.P.—La New England Public Service Company ha declarado un dividendo inicial de 75 centavos por acción común para los seis meses que terminaron el 31 de agosto, pagadero el 15 de septiembre.

Los negocios de la Allys Chalmers Manufacturing Company se encuentra en su apogeo con órdenes sin ejecutar que ascienden a $13.400.000.

El Pennsylvania Railroad es uno de los pocos ferrocarriles que anuncian ingresos para el mes de julio, menores que en el mismo mes del año pasado.

MERCADO DEL CAFE

NUEVA YORK, agosto 27.—(A. P.)—El mercado de futuros en café abrió hoy con alza de 1 a 9 puntos y llegó a alcanzar ganancias netas de 11 a 27 puntos debido a compras realizadas por corredores con relaciones en el Brasil o en Europa. Se supone que las compras se hayan basado en las noticias recibidas ayer acerca de una reducción del estimado de la presente cosecha de Santos, pero el avance halló liquidaciones y después de venderse diciembre a 17.40 y mayo a 16.42, el mercado perdió algunos puntos, cerrando con alzas netas de 10 a 18 puntos.

Las ventas se calcularon en 39,000 sacos.

Mes	Cierre
Septiembre	18.10
Diciembre	17.39
Enero	17.19
Marzo	16.79
Mayo	16.33
Julio	15.98

ANUNCIESE EN EL "DIARIO DE LA MARINA"

SOBRE LA PROHIBICION DE IMPORTAR PAPAS EUROPEAS

Santiago de Cuba a 24 de agosto de 1926.

Señor Director del DIARIO DE LA MARINA.
Habana.

Muy señor mío y de mi mayor consideración:

Con motivo de la encuesta abierta por la Lonja de Comercio de esa capital entre sus asociados para que informen acerca de la conveniencia de derogar el decreto número 736 prohibitivo de la importación de papas de procedencia europea a esta Isla, solicitada por la Asociación que presido con escrito dirigido al honorable señor Presidente de la República de fecha 31 de julio de este año, vienen publicándose diariamente en los rotativos de esa urbe capitalina una serie de informaciones, calcadas del mismo molde, cual si obedecieran a una consigna, que se hacen sospechosas de parcialidad en el asunto que se debate por la notoria coincidencia en la identidad de argumentaciones aducidas para mantener el criterio opuesto a esta Asociación, de derogar el mentado decreto.

A fin de ilustrar a la opinión pública en problema que tanto afecta a la economía nacional, creemos haber llegado el momento de dar la voz de alerta para que no sea extraviada con argumentos de relumbrón que falseen en su base los verdaderos términos del problema, de los cuales el fundamental, la piedra anguiar, es el hecho de haber desaparecido en Europa la enfermedad que dió origen a la prohibición de la importación de la papa de aquel continente, según referencia de los cónsules de los países afectados por el tal decreto, acreditados en nuestra República.

La sistemática oposición a que se deje sin efecto la prohibición de entrada a nuestro territorio de la papa europea, cuyos beneficiosos resultados para el país serían bien palpables, con fundamento, que está inspirada en el interés particular de los oponentes que monopolizan ese artículo y hacen su agosto al amparo del decreto de referencia.

Acompañamos copia del informe de la Cámara de Comercio de Güines, centro de la producción de papas criollas, en la que clara y terminantemente se expresa que el decreto de marras lejos de favorecer la producción nacional, la perjudica notoriamente.

Por todo lo cual, señor director le ruego tenga a bien ordenar la inserción de la presente y del informe acompañado en las columnas de ese importante diario de su digna dirección, de cuya atención le quedará altamente agradecido su atto. y Ss. Ss.

Asociación de Comerciantes importadores.

Luis ROCA.
Presidente.

CAMARA DE COMERCIO E INDUSTRIA DEL DISTRITO JUDICIAL DE GUINES

Secretaría

Güines, agosto 13 de 1926.

Señor Presidente de la Asociación de Comerciantes Importadores.
Santiago de Cuba,

Muy señor mío:

Refiriéndonos a su atenta comunicación de fecha 2 del mes actual, relacionada con la prohibición de la importación de la papa europea, tengo el gusto de manifestarle que esta Cámara se ha dirigido al señor Secretario de Agricultura, Comercio y Trabajo, exponiéndole las múltiples razones que existen para que se derogue el artículo que mantiene en vigor dicha prohibición, rogándole, a la vez, se dignase proponer al honorable señor Presidente de la República la derogación del referido artículo.

Realmente la prohibición de la papa europea ocasiona un gran perjuicio al comercio y al público en general, en cuanto afecta visiblemente la vida económica.

Esta región en nada se beneficia con dicha prohibición, puesto que la papa que aquí se cosecha, además de ser en cantidad insignificante respecto al consumo de la República, sufre siempre la competencia de la papa americana hasta que este producto del país desaparece del mercado, volviendo luego los acaparadores a subir los precios de la procedencia americana.

Quedamos siempre a sus órdenes,

(Firmado) Pío LARO.
Presidente.

Asociación de Comerciantes Importadores, Apartado 14, Santiago de Cuba.

GINEBRA AROMATICA DE WOLFE

LA UNICA LEGITIMA

Importadores Exclusivos

: : en la República : :

PRASSE & CO.

Teléfono A-1694 - Obrapía, 18 - Habana

N. Gelats & Co. BANQUEROS HABANA Aguiar 106-108

Vendemos cheques de Viajeros Pagaderos en Todas Partes del Mundo y Cartas de Crédito Circulares en las mejores Condiciones

"SECCION DE CAJA DE AHORROS"

Recibimos Depósitos en esta Sección Pagando Interés de 3 por 100 Anual

Todas estas operaciones pueden efectuarse también por correo

VALORES DE NEW YORK

BONOS
9.171.000

ACCIONES
1.393.200

CHEQUES
884.000.000

BOLSA DE NEW YORK

Atch Top & Santa Fe	159¾
Atl. Coast Line	227
Baltimore & Ohio	103¼
Canadian Pacific	169¾
Chesapeake & Ohio	152¼
Chi Gt. West com.	10⅝
Chi Gt. West pref.	26⅞
Chic & N. W.	78⅝
San Paul com.	13¼
San Paul pref.	22¾
C. Rock I & P.	61¾
Delawar & Hudson	172½
Del; Lack West.	143⅞
Erie	31⅝
Great Northern	79⅛
Kansas City Southern	44½
Louisville & Nash.	139⅞
Mo., Kan & Tex. com.	37¼
Mo., Kan & Tex pfd.	92¾
Mo., Pack com.	40⅝
Mo., Pac. pref.	91½
N. Y. Central	36½
N. Y., N. H. & H.	45
Nickel Plat com.	170
Norfolk & Western	164½
Northern Pacific	81¾
Pensilvannia	54½
Pere Marquete	101⅛
Reading	94
St Louis & St Francisco	97½
St Louis & Southewstern	68⅞
Seaboad ar Line com.	37
Seaboad ar Line pref.	40⅞
Southern Pacific	106⅜
Southern Railway	122¼
Texas & Pac.	56⅝
Union Pacific	159⅝
Wabash com.	47⅛
Wabash pref.	76
Western Pacific com.	37¾
Wheel & Lake Erie com.	26⅞
Wheel & Lake Erie prfd.	45
Equipos	
American Car Fou.	99½
American Brake Shoe	
American Locomotive	104¼
Baldwin Locomotive	117
Gen. Rail Sig.	90¼
N. Y. Air Brake	14⅛
Pullman	179¼
Westonghouse Air Brake	134
Motores	
Chandler Mot. pfd.	12⅛
Chrysleren	34⅝
Fed Mot. Tr.	32⅝
Dodge Motors com.	28¼
Dodge Motors pref.	87
General Mot.	217⅝
Hudson Motor Co.	66⅝
Hupmovile	27
Jordan Motors	24¾
Mack Trucks	128
Nash	58¾
Packard Motors	36½
Pierce Arrow com.	31

MERCADO DE ALGODON

Al cerrar ayer el mercado de New York se cotizó el algodón como sigue:

	Quintal
Octubre	17.78
Diciembre	17.80
Enero (1927)	17.80
Marzo (1927)	17.95
Mayo (1927)	18.37
Julio (1927)	17.38

EXPORTACION DE AZUCAR

Las exportaciones de azúcar reportadas en el día de ayer por las aduanas en cumplimiento de los apartados primero y octavo del decreto 1770, fueron las siguientes:

Aduana de Matanzas: 12,570 sacos. Destino: New York.

Aduana de Matanzas: 12,510 sacos. Destino: Baltimore.

Aduana de Sagua: 27,200 sacos. Destino: New Orleans.

Aduana de Sagua: 31,655 sacos.—Destino: New York.

MERCADO DE BONOS

BONOS CUBANOS

NUEVA YORK agosto 27. (A. P.)

	Alto	Bajo	Cierre
In Tel. and Tel. Company	122⅝	120⅜	122
Cuba 5 1|2 s. 1953			100¾
Cuba Ex. 5 s. 1904			101
Cuba Ex. 5 s. 1949			101⅝
Cuba Ex 4½ s. 1952	94¾	94½	94½
C. Railroads 5 s 1952	94½	94½	94½
Hav. Elec. 5 s 1952			97

VALORES AZUCAREROS

NUEV AYORK, agosto 27. (A. P.)

	Alto	Bajo	Cierre
American Sugar Ventas 800	73	73	73
C. A. Sugar. Ventas 100	21½	21½	21½
C. Cane Sugar.	Sin cotizar		
C. Cane S. pf.	Sin cotizar		
P. Alegre Sug. Ventas 300	35½	35½	35½

BONOS DE LA LIBERTAD

NUEVA YORK ,agosto 27. (A. P.)

	Alto	Bajo	Cierre
3 1|2	101.4	101.4	101.5
1o. 4 s	100.16	100.16	100.16
2o. 4 s			
1o. 4 1|4	101.28	101.28	101.28
2o. 4 1|4	100.25	100.23	100.25
3o. 4 1|4	101.6	101.4	101.4
4o. 4 1|4	102.8	102.6	102.7
U. S. Try 4 s	103.23	103.18	103.23
U. S. T. 4 1|4	107.21	107.18	107.21
U. S. T. 3 3|4	101.13	101.13	101.13

BONOS INTERNACIONALES

NUEVA YORK agosto 27. (A. P.)

	Alto	Bajo	Cierre
Burdeos 6 % 1919	87¼	86½	87⅛
Lyon 6 por 100 1919	87½	86⅞	87½
Marsella 6 % 1919	87¼	86½	87¼
Alemania 7 % 1949	105¼	105⅛	105⅛
Francia 7 % 1949	92½	91¾	92½
Holanda 6 % 1954	103⅞	103⅞	103⅞
Argentina 6 % 1957	99¼	99	99⅛
Chile siete % 1942	101⅜	101⅜	101⅜
Checo - Eslovaquia ocho ¾ 1951	103½	103½	103½

PLATA EN BARRAS

NUEVA YORK agosto 27. (A. P.)

Plata en barras 63

BOLSA DE MADRID

MADRID, agosto 27 (A. P.)

Las cotizaciones del día fueron las siguientes:

	Pesetas
Libra esterlina	31.62
Franco	0.18.65

BOLSA DE BARCELONA

BARCELONA, agosto 27. (A. P.)

El dollar se cotizó a 6.53 pesetas.

BOLSA DE PARIS

PARIS, agosto 27. (A. P.)

Los precios estuvieron hoy quietos en la Bolsa.

	Francos
Renta del 5 por 100	50.00
Cambios sobree Londres	169.00
Empréstito del 5 por 100	53.00
El dollar se cotizó a	34.88

BOLSA DE LONDRES

LONDRES ,agosto 27. (A. P.)

En esta Bolsa se cotizaron hoy los siguientes valores:

Consolidados por dinero	55
United Havana Railway	74
Empréstito Británico del 5 por 100	101⅛
Empréstito Británico del 4 1|2 por 100	95½

MERCADO DE VIVERES

NUEVA YORK agosto 27. (A. P.) En este mercado se cotizaron hoy los siguientes artículos:

Trigo número 2 rojo de invierno, por bushel 1.45 1|8.

Trigo número 2 duro de invierno, por bushel 1.49 3|8.

Maíz para la exportación, por bushel 88 7|8.

Centeno número 2 por bushel a 107 1|4.

Avena blanca por bushel de 0.48 1|4 a 0.54.

Aceite óleo por libra de 11.25 a 11.50.

Grasa amarilla por libra de 7.75 a 8.00.

Aceite semilla de algodón, libra de 13.2 5a 14.00.

Papas número 1 por barril de 3.75 a 4.25.

Frijoles po rlibra 9.00.

Afrecho f o b Minneapolis por tonelada 21.00.

Harina de primavera por barril de 7.50 a 7.90.

Heno número 2, por tonelada, de 27.00 a 28.00.

Manteca refinada por libra 16.82.

Cebollas número 1 por bushel de 1.75 a 2.00.

Bacalao por libra de 8.50 a 10.00.

Arroz por libra de 8.00 a 8.50.

CAMBIOS

NUEV AYORK ,agosto 27. (A. P.)

INGLATERRA: Libra esterlina: Par 4.86 5|8 por soberano.
Demanda 4.84 11/84
Cable 4.85 3/16
Sesenta días 4.80 5/8

ESPAÑA: Par 19.3 centavos por peseta.
Demanda 15.31

FRANCIA: Par 19.3 centavos por franco.
Demanda 2.86
Cable 2.87

SUIZA. Par 19.3 centavos por franco.
Demanda ..... 19.29 ½

BELGICA: Par 19.3 centavos por franco.
Demanda 2.75

ITALIA: Par 19.3 centavos por lira.
Demanda 3.25
Cable 3.26

SUECIA: Par 26.8 centavos por corona.
Demanda 26.73

HOLANDA: Par 40.2 centavos por florín.
Demanda 40.02

GRECIA: Par 19.3 centavos por dracma.
Demanda 1.14

NORUEGA: Par 26.8 centavos por corona.
Demanda 21.90

DINAMARCA: Par 26.8 centavos por corona.
Demanda 26.555

CHECOESLOVAQUIA: Par 20.3 centavos por corona.
Demanda 2.96

YUGOESLAVIA: Par 19.3 centavos por dinar.
Demanda 1.76 3/4

RUMANIA: Par 19.3 centavos por lei.
Demanda 0.49

POLONIA: Par 19.3 centavos por zloty.
Demanda 11.50

ALEMANIA: Par 23.82 centavos por marco.
Demanda 23.83

AUSTRIA: Par 1.07 centavos por cheque.
Demanda 0.14.125

CHINA: Par $1.0278 por tael.
Demanda 69.50

JAPON: Par 49.8 centavos por yen.
Demanda 47.87

ARGENTINA: Par 2.44 centavos por peso.
Demanda ..... 40.37 ½

BRASIL: Par 32.5 centavos por milreis.
Demanda 15.31

MONTREAL: Par 100 centavos por dollar.
Demanda ..... 100.17.3|16

SOCIEDADES ESPAÑOLAS

LA GRAN MATINEE DE LAS DAMAS DE MEDINA

Una exquisita fiesta:

La que será ofrecida en la tarde del día 5 de Septiembre, en los elegantes y frescos salones de "Medina" en G y 21, Vedado.

La eficaz labor de organización, que permitirá presentar una fiesta de primer orden, la lleva a cabo el binomio compuesto del Secretario de "Medina", el señor Panchito Viera, simpático joven y el correcto joven señor Amelio de León Rojas.

Por lo cual ha despertado entre el feminismo amante de las fiestas gratas un anhelo en hacer acto de presencia en dicha matinee.

Hoy con toda seguridad anticipemos el tiempo a los jóvenes de la popular Sociedad de Medina.

La ejecución del programa está a cargo de la reputada Jazz Band, del conocido y deseado pianista señor Manolo Barba; además se encargará de tocar los "Sones" el magnífico Sexteto "Las Villas".

Los que deseen entradas pueden pedirlas a Bernaza número 30, o a Secretaría de "Medina".

PARTIDO NUMERO 2 DEL M. I. CENTRO GALLEGO

COMITE DEL BARRIO DE "CAYO HUESO"

Se hace saber a los señores interesados en la causa que defiende este poderoso partido ,que en el día 26 del corriente, previo un cambio de impresiones entre un nutrido grupo de significadas personalidades en la política de nuestro Centro, se acordó, a propósito de la contienda electoral que se avecina, la creación del Comité del barrio de "Cayo Hueso", nombrando, al efecto, la mesa que presidirá dicho Comité. Dicha mesa se compone de la manera siguiente:

Presidente, Agapito Paz Pico.
1er. Vicepresidente, Adolfo Rey Omil.
2º Vicepresidente, Juan Valiñas.
Secretario, Jesús Lista Blanco.
Vicesecretario, José Villanueva.
Tesorero, José Pernas.
Vicetesorero, Andrés Rivas.

Igualmente se constituyó un Directorio Político, compuesto de los significados y prestigiosos apoderados de nuestro Centro, señores José Núñez Dopico, José Vilariño y Calixto Chao.

El domicilio social será, hasta previo acuerdo que lo modifique, la casa San Rafael núms. 171-73.

En fecha próxima se hará público el día en que se efectuará la toma de posesión de la mesa electa, lo que llevarán a cabo las máximas personalidades del partido, cuyo programa defiende este Comité.

Jesús Lista Blanco.
Secretario electo.

DEL CENTRO CASTELLANO

Pabellón de Tuberculosos

Dentro de breves días la Junta Directiva de este Centro, se reunirá con objeto de acordar en definitiva algo acerca del empréstito que fuera acordado en la Junta General de Asociados.

Se tratará en dicha Junta de la cuestión del empréstito y de dar prioridad a la fabricación de un pabellón de Tuberculosos que sea modelo en Cuba por su adaptación especial para el tratamiento de estas enfermedades.

La Sección de Sanidad, presidida por el señor Antonio Diez, está trabajando activamente en este asunto, conjuntamente con la sección de Administración, y ya se están trazando esquemas de lo que pueda ser el pabellón de referencia, siendo asesorados científicamente por el doctor Manuel Costales Latatú, Director de la Casa de Salud. Antes de la celebración de la Junta Directiva extraordinaria, una comisión de la Sección de Sanidad se personará en la Quinta con objeto de llevar un informe aconsejando a la referida Junta en el lugar que debe de enclavarse el pabellón de referencia.

IMPORTANTE OPERACION

Ha sido operada en la Casa de Salud Santa Teresa de Jesús, la señorita Rosario Quiñones por el doctor Manuel Costales Latatú, de un ataque apendicular, siendo su estado satisfactorio.

Dicha enferma, que ocupa la cama núm. 23, del pabellón Felipe Fernández, está muy agradecida a la Sociedad por el esmerado trato que ha recibido y muy especialmente al doctor Costales por la pericia demostrada en dicha intervención.

Numerosas visitas recibe la señorita Quiñones, las que hacen los más vivos y favorables comentarios de los servicios de la Casa de Salud.

BANCO DEL COMERCIO

	Venta	m. o.
New York cable	5|64	P.
New York vista	1|16	P.
Londres cable	4.86	
Londres vista	4.85	¾
Londres 60 días vista	—	
París cable	2.85	
París vista	2.87	
Madrid cable	15.33	
Madrid vista	15.32	
Suiza cable	19.33	
Suiza vista	19.32	
Milán (Italia) cable	3.27	
Milán (Italia) vista	3.26	
Bélgica cable	2.77	
Bélgica vista	2.78	
Holanda cable	40.26	
Holanda vista	40.24	
Hong Kong cable	—	
Hong Kong vista	—	

Habana agosto 27 de 1926

$5.00 DE DIVIDENDO

Le pagarán antes de Noviembre 15 de este año a las acciones de la

HAVANA ELECTRIC UTILITIES

(Segundas Preferentes)

Así lo ha declarado oficialmente Mr. Frank Steinhart.
A los tipos actuales rentarán el

6.80%

Si usted compra ahora tendrá derecho a ese dividendo

E. TABOADA.—J. M. CAPMANY
(Miembros de la Bolsa de la Habana).

Banco del Canadá. Departamento 306. Teléfono: A-4777.

MERCADO LOCAL DE CAMBIOS

Irregular rigió ayer este mercado.
Más fácil la libra esterlina.
Cerró de baja la peseta española.
Se mantuvo firme el franco francés.
De alza el cambio sobre Hong Kong.
Floja la lira italiana.
A última hora vendían cheque sobre New York a 1|32 premio. No había compradores a tipos razonables.
Se operó entre bancos y banqueros en cheque y cable sobre New York a 1|32 y 3|64 de premio.

Cotizaciones	Valor
New York cable	3|64 P.
New York vista	1|32 P.
Londres cable	4.86 ⅜
Londres vista	4.85 ⅜
Londres 60 d|v	4.81 ½
París cable	2.88
París vista	2.86
Hamburgo cable	23.85
Hamburgo vista	23.83
Madrid cable	15.34
Madrid vista	15.32
Italia cable	3.29
Italia vista	3.28
Bruselas cable	2.77
Bruselas vista	2.76
Zurich cable	19.32
Zurich vista	19.30
Amsterdam cable	40.14
Amsterdam vista	40.12
Toronto cable	3|16 P.
Toronto vista	⅛ P.
Hong Kong cable	54.30
Hong Kong vista	54.10

MERCADO DE FLETES

COTIZACIONES

	100 libras	
Costa Norte a Filadelfia	16	17
Costa Sur a Galveston	15	16
Costa Norte a N. Orleans	14	15
Costa Norte a New York	16	17
Costa Norte a Halifax	—	—
Costa Norte a St. John	—	—
Costa Norte a Savannah	—	—
Costa Norte a Boston	18	19
Costa Sur a Filadelfia	18	19
Costa Sur a New York	18	19
Costa Sur a New Orleans	15	16
Costa Sur a St. John	—	—
Costa Sur de Halifax	—	—
Costa Sur a Boston	20	21
Costa Sur a Galveston	16	17

Estas cotizaciones son exclusivamente sobre azúcar.

FERROCARRILES UNIDOS DE LA HABANA Y ALMACENES DE REGLA LIMITADA

Habana, Cuba, 27 de Agosto de 1926

Sr. Director del DIARIO DE LA MARINA

Presente

Señor:

A continuación tengo el gusto de facilitarle los detalles de los productos brutos estimados en nuestra recaudación durante la semana pasada, correspondientes a esta Empresa y a la Havana Central Railroad Company.

Ferrocarriles Unidos de la Habana

Semana terminada en 21 de Agosto de 1926	$ 247.627 34
En igual período del año 1925	$ 279.064.84
Diferencia de menos este año	$ 31.437.50
Total Desde 1º de Julio	$1.749.393.05
En igual período del año 1925	$2.138.515.45
Diferencia de menos este año	$ 389.192 40

Havana Central Railroad Company.

Semana terminada en 21 de Agosto de 1926	$ 56.201.86
En igual período del año 1925	$ 56.735.97
Diferencia de menos este año	$ 534.11
Total desde el 1º de Julio	$ 421.500 70
En igual período del año 1925	$ 445.154.67
Diferencia de menos este año	$ 23.653 97

F. G. Sketch,
Administrador General .Auxiliar

CAMARA DE COMERCIO CUBANA

El martes de la próxima semana celebrará sesión la Directiva de la Cámara de Comercio, Industria y Navegación de la Isla de Cuba, con la siguiente Orden del día:

1. El fallecimiento del señor José Durán, Secretario de la Corporación; su funeral y entierro.
2. Lectura y aprobación, si procede, del acta de la sesión anterior.
3. Nombramiento del Secretario substituto.
4. Secretaría de Hacienda: Entrevista con el señor Secretario de Hacienda, en julio 31, sobre las devoluciones del 1|4 por ciento y sobre liquidación de balance semestral de una firma asociada. Escritos cursados con posterioridad en relación con este último asunto y con el de los recursos de reforma en liquidaciones del 4 por ciento. Resultado favorable de nuestra gestión. Escrito dirigido a la propia Secretaría impugnando alcance por error de aplicación de la Partida 193 del Arancel de Aduanas.
5. Secretaría de Agricultura: Escrito enviado a dicho Centro, favorable a la supresión de las trabas a la importación de papas de Europa.
6. Gestión realizada en la Zona Fiscal de Oriente de la Habana a solicitud de un asociado, sobre nulidad de un expediente de apremio.
7. Escrito dirigido al señor Alcalde Municipal, en relación con la retirada de un anuncio de la vía pública. Apoyo prestado a la pretensión de una firma asociada.
8. Continuación del asunto tratado en anterior junta con referencia a los proyectos encaminados a obtener mejores precios para el azucar cubano.
9. Próxima excursión de banqueros americanos a nuestra Capital. Invitación recibida por la presidencia.
10. Escrito al Cónsul de Cuba en Hamburgo, relativo a las facturas de ese consulado.

LA SECRETARIA DE LA CAMARA DE COMERCIO CUBANA

Vacante la plaza de Secretario de la Cámara de Comercio, Industria y Navegación de la Isla de Cuba, por fallecimiento del señor José Durán y Machado que la desempeñaba, ha sido nombrado para dicho cargo con el carácter de interino, el señor Francisco González del Valle.

COLEGIO DE CORREDORES - NOTARIOS COMERCIALES DE LA HABANA

COTIZACION OFICIAL DE AYER 27 DE AGOSTO

Cambios	Tipos
S|E. Unidos cable	5|64 P.
S|E. Unidos vista	1|16 P.
Londres cable	4.85 ¾
Londres vista	4.85 ¾
Londres 60 días vista	—
París cable	2.83
París vista	2.88
Bruselas vista	2.77
España cable	15.34
España vista	15.33
Italia vista	3.27
Zurich vista	19.31
Hong Kong vista	53.60
Amsterdam vista	40.05
Copenhague vista	—

MERCADO DE LA HABANA

COTIZACION OFICIAL DE LA BOLSA DE LA HABANA

BONOS Y OBLIGACIONES INSCRIPTOS EN LA BOLSA DE LA HABANA
Valor: $82.892.520 00

Agosto 27 de 1926.

	Capital	Interés	Cupón	COTIZACION Comp.	Vend.
R. Cuba 1904 Speyer..	$35.000.000	5 %	M S	104	—
R. Cuba 1905 D. I. ..	11.169.800	5 %	M N	97	—
R. Cuba 1090, 4 1|2 ..	16.500.000	4 %	F A	93	—
R. Cuba 1914 Morgan..	10.000.000	5 %	F A	99⅝	—
R. Cuba 1017 Puertos..	7.000.000	5 %	M N	97	—
R. Cuba 1923 51|2.. ..	50.000.000	5½ %	E15J15	102	104
R. Habana la. hip. .	6.183.000	6 %	E.A.J.O	102	110
A. Habana 2a. hip. ..	2.655.000	6 %	E.A.J.O	100	108
A. Habana Territorial. ..	4.000.000	6 %	E J	—	—
Banco Territorial. ..	400.000	8 %	J D	80	—
Calzado	2.000.000	7 %	E J	104	106½
Cerv. Internacional ..	700.000	6 %	Mzo 30	—	—
Ca. Az. Ciego de Avila	1.500.000	7 %	J D	—	—
Acueducto Cienfuegos..	200.000	6 %	J D	40	—
Ca. Curtidora	4.000.000	6 %	J D	107	—
Gas y Electricidad	349.000	8 %	F A	—	—
F. C. Gibara	8.972.561	5 %	F A	98	105
H. Electric (Cons.) ..	25.000.000	5 %	M S	106	107⅞
H. Electric (H. g.) .	2.500.000	7 %	A O	29¼	45
Ca. Licorera..	2.600.000	8 %	A O	50	53¼
Manufacturera	500.000	6 %	F A	—	—
Matadero industrial ..	300.000	6 %	J D	—	—
Nacional de Hielo. ..	3.000.000	8 %	J D	102	104½
N. F. de Hielo (bonos)	3.000.000	6 %	J D	101¾	—
N. F. de Hielo (obligs.)	3.000.000	7 %	E J	—	—
Ca. C. Noroeste	500.000	6 %	F15A15	97	103
Papelera serie A	800.000	8 %	M N	54⅜	58
Papelera serie B.... ..	1.500.000	8 %	E J	—	—
Electrica Santiago	2.000.000	6 %	E J	91	—
Teléfono..	2.500.000	5 %	E J	—	—
Teléfono (Conv. Col.)	3.830.000	5 %	E J	80	88
F. C. Unidos	2.000.000	5 %	E J	100½	104½
Ca. Urbanizadora.	1.200.000	7 %	E J	100	104
Metropolitana	500.000				
Jarcia Matanzas					

ACCIONES

Valor inscripto: $383.014,800.00

	Capital	COTIZACION Comp.	Vend.
Compañía Cubana de Accidentes	$ 250.000	—	—
Banco Africano de Puerto Príncipe ..	320.000	—	—
Banco Territorial de Cuba	5.000.000	—	—
Banco Territorial de Cuba (bener.)..	5.000.000	—	—
Calzado, preferidas	400.000	—	—
Cervecera Internacional (prefridas). .	1.000.000	130	—
Compañía Azucarera Ciego de Avila..	1.200.000	—	—
Acueducto de Cienfuegos	1.000.000	—	—
Constancia Cooper Company	1.000.000	—	—
Compañía Constructora (preferidas)..	2.000.000	2	7
Compañía Constructora (comunes) ..	3.000.000	—	2
Cuba Cane Sugar (preferidas)	50.000.000	—	—
Cuba Cane Sugar (comunes)	50.000.000	—	—
Cuban Railroad (preferidas)	10.000.000	—	—
Cuban Central (prefridas)	900.000	—	—
Cuban Central (comunes)	900.000	—	2
Cuban Tire R. Co. (preferidas)	781.700	—	1
Cuban Tire R. Co. (comunes)	2.563.400	—	—
Compañía Curtidora Cubana	300.000	—	—
Ferrocarril Gibara Holguín	400.000	—	—
Havana Electric (preferidas)	21.000.000	100½	—
Havana Electric (comunes)	15.000.000	169	—
Compañía Industrial de Cuba	250.000	—	—
Ca. Jarcia de Matanzas (preferidas)	2.500.000	94	96½
Ca. Jarcia de Matanzas (comunes) ..	3.500.000	34¾	36¼
Compañía Licorera (comunes)	8.000.000	1½	3½
Lonja Comercio Habana (preferidas).	200.000	—	—
Lonja Comercio Habana (comunes) ..	200.000	100	300
Manufacturera Nacional (preferidas)	5.000.000	6	8
Manufacturera Nacional (comunes)..	6.000.000	2	4
Matadero Industrial	1.000.000	—	—
Empresa Naviera (preferidas)	2.000.000	52	58
Empresa Naviera (comunes)	4.000.000	8½	10¼
Nueva Fábrica de Hielo	3.000.000	370	450
Nacional de Perfumería (prefridas)..	1.400.000	—	—
Nacional de Perfumería (comunes) ..	1.850.000	—	—
Ca. Cubana de Pesca (preferidas)	1.000.000	108	—
Ca. Cubana de Pesca (comunes)	1.500.000	35	50
Banco de Préstamos	500.000	—	—
Eléctrica de Santiago de Cuba	1.500.000	—	—
Eléctrica de Sancti Spiritus	39.800	—	—
Cuban Telephone (preferidas)	2.000.000	107½	—
Cuban Telephone (comunes)	5.000.000	100	—
Teléfono Internacional	25.400.000	121⅜	121⅝
The Trust Company of Cuba	5.000.000	—	—
F. C. Unidos y Almacenes de Regla..	6.859.970	86	92
Union Oil Company	1.000.000	—	—
La Unión Nacional (preferidas)	750.000	—	—
La Unión Nacional (benficiarias) .. .	750.000	—	—
Ca. Urbanizadora (preferidas)	1.500.000	—	—
Ca. Urbanizadora (comunes)	3.000.000	—	—
Metropolitan Auto	200.000	—	—

Nota.—Es de observarse que en la Bolsa de la Habana solamente dos Compañías azucareras cotizan sus valores: la Compañía Azucarera Ciego de Avila y la Cuban Cane Corporation. En cambio, obsérvese el número de Compañías azucareras que cotizan sus valores en la Bolsa de New York. Véase dicha información. El montante total de los valores inscriptos en la Bolsa de la Habana, incluyendo los bonos de la Deuda Pública, asciende a $460.390.021.00.

COMISION TEMPORAL DE LIQUIDACION BANCARIA

La sesión celebrada el 27 del actual por la Comisión Temporal de Liquidación Bancaria, fué presidida por el licenciado Barraqué, asistiendo los Comisionados en propiedad, doctores Lamar y La Torre.

Con relación a las peticiones formuladas por los señores Eloy Herrera y Antonio Ruíz Alvarez, representado este último por el doctor Ramiro F. Moris, acreedor del Banco Nacional de Cuba, que oportunamente no presentaron los títulos justificativos de sus créditos y solicitan ahora se les pague la cantidad acordada, la Comisión, como en casos análogos, acordó denegar dichas peticiones.

En cuanto a los acreedores del Banco Español que no habían cobrado el dividendo declarado por la Junta Liquidadora de dicho Banco, antes de la clausura de la misma, se resolvió pagar el 5 por 100 a que tienen derecho los señores Julián Salión, Ramón García Incógnito, doctor Paulino Alvarez, Andrés Mosquera y Pedro García.

Asimismo y previa comprobación de la firma, se aceptó el endoso hecho por Felipe Cueliar a favor de Teodoro Núñez del certificado de acreedor del Banco Español expedido a la orden del primero, ordenándole el pago del tanto por ciento correspondiente al endosatario Teodoro Núñez.

Además la Comisión estudió y dictó las oportunas instrucciones de orden interior relacionadas con la fiscalización de las operaciones de la zafra del Central "Limones", arrendadas al señor Enrique Samuel.

MERCADO PECUARIO

La venta en pie:

El mercado cotiza los siguientes precios:

Vacuno, de 6 a 7 centavos.

Cerda, de 11 a 12 centavos el del país y de 16 a 17 y medio el americano (nominal).

Lanar, de 8 a 9 centavos.

Matadero de Luyanó

Las reses beneficiadas en este Matadero se cotizan a los siguientes precios:

Vacuno, de 26 a 28 centavos.

Cerda, de 45 a 54 centavos.

Reses sacrificadas en este matadero: Vacuno 100; cerda 50.

Matadero Industrial:

Las reses beneficiadas en este matadero se cotizan a los siguientes precios:

Vacuno, de 26 a 28 centavos.

Cerda, de 45 a 54 centavos.

Lanar, de 40 a 50 centavos.

Reses sacrificadas en este matadero: Vacuno 265; cerda 123; lanar 52.

ENTRADAS DE GANADO

Llegaron de Camaguey 12 carros con ganado vacuno para el consumo consignado a la casa Lykes Bros; cuatro carros a la orden de Belarmino Alvarez; 4 carros para Manuel Rey; 4 carros a la consignación de Godofredo Perdomo y un carro también con reses para Alberto Escobar, todos vienen de Camaguey.

Para emplear

su dinero en hipotecas, no hay medio más eficiente y rápido que los anuncios CLASIFICADOS en DIARIO DE LA MARINA.

ESTABLECIDA EN 1905 — CAPITAL PAGADO $500,000

THE TRUST COMPANY OF CUBA

ALBACEAS - SÍNDICOS - ADMINISTRADORES

Departamento de Bienes — Departamento de Seguros

Cajas de Seguridad — Valores en Custodia

Tendremos mucho gusto en explicarle nuestro servicio en detalle, por carta o personalmente.

OBISPO 53 — HABANA

FRANCO

SE COTIZO A RAZON DE

34 FRANCOS

96 CENTIMOS

DOLLAR

REAL ESTATE

CASAS E HIPOTECAS

El mercado de casas e hipotecas se animó ayer ante la firma del Decreto de Obras Públicas para la ciudad.

SOLARES

El mercado de solares obtuvo ayer un máximo de movimiento.

La firma del Decreto por el que se autoriza la inversión de 3 millones de pesos y el planteamiento de los planes de expansión y mejoramiento produjo favorable reacción hasta el punto de haberse acentuado el interés de los compradores en la zona de los Repartos Barandilla, 5a. Avenida y adyacentes.

OBLIGACIONES

Todo parece predecir que la suscripción de Obligaciones excederá a todos los cálculos con vista de las autorizaciones otorgadas al Secretario de Obras Públicas, sobre embellecimiento de la ciudad.

ASOCIACION DE REPRESENTANTES DE FIRMAS EXTRANJERAS

Precios aproximados de los principales artículos alimenticios en su local social, Lonja del Comercio 4o piso.

Agosto 27 de 1926.

ACEITE ESPAÑOL:
Con 5 por ciento de acidez, pesetas 109.00 a pesetas 112.00 las 4 cajas con 92 libras cif Habana. Mercado de alza.

ACEITE FRANCES REFINADO:
Francos 2086.00 los 100 kilos cif Habana.

ACEITUNAS:
Manzanilla, de 28 a 37 pesetas la fanega, según clase F.O.B. puerto español.

AVENA BLANCA CANADA No. 2.
62 centavos bushel cif Habana.

AVENA BLANCA No. 3.
60 centavos el bushel cif Habana.

AFRECHO CORRIENTE:
De 31 a 33 pesos la tonelada cif Habana.

AFRECHO FINO:
32 pesos 50 centavos la tonelada cif Habana.

ARROZ:
S. Q. Chelines 16.4.1|2 quintal cif Habana.
Saigon largo chelines 16|5 quintal inglés cif Habana.
Saigon Redondo chelines 16|3 qq. inglés cif Habana.
Saigón 50 por ciento: 17|10 quintal inglés cif Habana.
Canilla Viejo 23.1|2 quintal cif Habana.
Valencia, 61.1|2 a 62.1|2 pesetas 100 kilos cif Habana.

AJOS:
Capadres catalanes de 75 a 78 pesetas la caja cif Habana.

BACALAO DE NORUEGA.
Regular: de $8.75 a $9.00 caja cif Habana.
Superior de $9.00 a $9.50 la caja cif Habana.

CAFE DE PUERTO RICO:
De $27.00 a $32.00 según clase los 46 kilos B.O.B. Puerto Rico.

CAFE DEL PAIS:
De $27.00 a $34.00 100 libras muelle Habana.

CEBOLLAS GALLEGAS.
14.00 pesetas caja de 50 kilos cif Habana.

CONSERVAS VEGETALES:
Tomate español 1|4 de pesetas 21 a pesetas 24 la caja cif Habana.
Pimientos marrones de 35 a 44 pesetas la caja de 100|4 según clase cif Habana.

CONSERVAS DE PESCADO:
(Precios cif Habana)
Bonito y Atún, caja de 60|2, de 70 a 95 pesetas.
Bonto y Atún, caja de 100|4 redondos de 50 a 60 pesetas.
Calamares Trozos, caja de 100|4, redondos, de 50 a 60 pesetas.
Anchoas en aceite, caja de 100|8
Sardinas Club, 30 m.m. de 40 a de 70 a 90 pesetas, según marca.
Calamares Trozos, caja de 100|4 ovalados, de 150 a 175 pesetas.
60 pesetas, según marca.

FRIJOLES DE CALIFORNIA:
Rosados de $5.50 a $5.00 100 libras cif Habana por ferrocarril; 10 centavos menos por vapor directo.
Colorados:
$5.20 a $5.40 100 libras cif Habana por Ferrocarril; 10 centavos menos por vapor directo.

FRIJOLES EUROPEOS:
Blancos Marrow, $9.50 los 100 kilos cif Habana.
Blancos Medianos, $6.25 los 100 kilos cif Habana.

FRIJOLES NEGROS BRASILEÑOS:
De $13.50 a $14.00 los 100 kilos cif Habana.

FRIJOLES Negros de Sto. Domingo.
$5.00 100 libras cif Habana.

GARBANZOS:
Escasean las ofertas de este grano, estando retraídos del mercado los principales exportadores de Mexico. Nominalmente se ofrecen algunos lotes a 12 pesos los 100 kilos cif Habana.
Precios cif Habana.

HENO CANADA:
Timothy número 2, $24.00 tonelada cif Habana.

HARINA DE TRIGO:
Patente primera de Primavera, de $8.50 a $9.25 sacos de 200 libras.
Patente Primera del Canadá, de $8.00 a $8.50 sacos de 200 libras.
Patente dura de invierno $8.00, a $8.20 sacos de 200 libras.
Patente blanda de invierno, de $7.20 a 7.60 sacos de 200 libras.

LECHE CONDENSADA:
De Europa calidad full cream, de $5.00 a $5.25 la caja de 48 latas cif Habana.

MAIZ ARGENTINO:
Colorado $4.35 los 100 kilos cif Habana.
a $33.00 los 50 kilos cif Habana.

MAIZ AMERICANO No. 2.

MAIZ AMERICANO. Amarillo No. 2.
$1.08 cif Habana.
$1.13 cif Habana.

PAPAS DE VIRGINIA:
$5.35 el barril. Mercado muy firme.

MANTECA Refinada en tercerolas.
$16.80.1|2 quintal cif Habana.

MANTECA Prime Steam tercerolas.
$16.48.1|2 quintal cif Habana.

PAPAS LONG ISLAND:
$5.45 el barril. Mercado muy firme

PAPAS DE VIRGINIA:
$5.00 el barril. Mercado sostenido.

QUESO DE HOLANDA:
Cream de 45 por ciento de $31.00

TASAJO.
Postas proporcionales uruguayas, 31.00 F.O.B. Montevideo.
Mantas dollar 29 a 30.3|4 los 100 kilos cif Santiago de Cuba.

TOCINO SECO:
Barrigas 14x16 $21.75 quintal cif Habana clase número 1.

TOCINO SALADO:
Barrigas 14x20 $20.00 clase número 2.

FINANZAS

LA PROPIEDAD ACTIVA

El Decreto por el cual se autoriza al Secretario de Obras Públicas doctor Céspedes para ejecutar los planes de expansión y embellecimiento de la Habana, ha puesto punto final al estancamiento en que han estado hasta ahora las operaciones en torno a la propiedad urbana.

Con este decreto, y, sin duda, con los que le sucederán para su ejecución inmediata, la propiedad urbana quedará libre de todo entorpecimiento legal, los que hasta ahora han tenido estos hechos inmóvil económicamente. Después de este decreto las operaciones de compra venta y de hipotecas podrán realizarse sin trabas de ningún género.

En el sector de los solares abre aun un campo más extenso. Los inversionistas lo han comprendido inmediatamente y ya ayer se notó el intenso movimiento que reportamos en la sección de Real Estate.

Por otra parte, y en este mismo sector se logra que ciertos Repartos, como el de Ampliación del Vedado, que se halla localizado en el centro de la zona de los nuevos bulevares, puedan recomenzar sus ventas, y desde luego, expandir sus actividades hasta la concesión de Obligaciones Hipotecarias, que el público ansioso espera desde Mayo último.

Cabe, pues, afirmar que este Decreto es tan importante desde el punto de vista de la tranquilidad económica del país como el de la construcción de la Carretera Central, sobre todo, si el doctor Céspedes no ceja en sus definitivos propósitos.

INFORMACION MERCANTIL DEL PUERTO

REGISTRO DE BUQUES PARA EXPORTACION

Vapor americano Orizaba, para New Yorkk.
Vapor inglés San Bruno para Cristóbal.
Vapor inglés Oriana, para Colón. y escalas.
Vapor inglés Ulúa, para Cristóbal y escala.
Vapor inglés San Gil, para Puerto Limón.
Vapor americano Essequibo, para New York.
Vapor americano Heredia, para New Orleans.
Vapor americano Abangarez, para Cristóbal.
Vapor americano Monterey, para Veracruz y escalas.
Vapor español Mar Adriático para España.
Vapor W. D. Munson para New Orlans.
Vapor cubano Habana, para Puerto Rico.

BUQUES ATRACADOS

Vapor cubano Habana, en San Francisco.
Vapor danés H. C. Holmo, en Atarés.
Vapor español Mar Adriático, en la Machina.
Vapor inglés Ulúa, en Santa Clara.
Lanchones Cónsul y Douglas, en Tallapiedra.

MANIFIESTOS DE CABOTAJE

ENTRADAS

Goleta cubana María del Carmen, patrón Cañellas, procedente de Cárdenas.
Goleta cubana Julia, patrón Arbona, procedente de Cárdenas, con azúcar.
Goleta cubana Dos Isabelas, patrón Pitaluga, procedente de La Fe.
Vapor cubano Caibarién, capitán Lancara, procedente de Caibarién.

MOVIMIENTO DE EXPORTACION

Vapor americano Orizaba, para New York.
Cuban Lond Tobacco Co. A. C. C. 200 tercios tabaco en rama.
Idem para J. E. 1 caja con 6.000 tabacos elaborados.
Idem B. H. 1 idem con 3.000 tabacos.
Henry Clay Bock Co. E. K. G., Africa, 7 cajas, con 50.500 tabacos.
Idem H. H. 2 cajas con 18.500 tabacos.
Idem A. Nunes, Brasil, 2 cajas con 11.430 tabacos elaborados.
Idem E. D. C| 1 idem con 2.050 tabacos.
Idem S. T. Inglaterra, 8 cajas con 30.075 idem.
Idem S. T. Inglaterra, 8 cajas con 30.075 idem.
Idem Morris y Morris, Londres, 7 idem 42.000 idem.
Idem W. K. Co. 6 idem con 34.000 tabacos.
Idem H. B. 4 cajas con 20.025 id.
Idem F. C. G. 34 cajas 166.300 id.
Idem Ch. C. R. 1 idem con 3.000 idem.
Idem R. Bros. 8 cajas con 38.750 idem.
Idem E. C. 5 idem con 24.850 tabacos.
Idem para Y Mc Donald 3 idem con 1.770 idem.
Idem J. B. M. 3 idem con 13.000 tabacos.
Idem B. W. Co. 3 idem con 14.750 tabacos.
Havana Cigar Co. J. S. S. Inglaterra, 7 cajas con 444.000 tabacos.
Idem S. T. Inglaterra, 5 idem con 20.000 tabacos.
Idem W. K. Co. idem 3 cajas con 13.010 idem.
Idem M Ltd. Londres, 2 idem con 10.000 tabacos.
Henry Clay Co. H. S. Co. 5 cajas con 23.000 tabacos elaborados.
Idem G. C. C. 1 idem con 7.200 idem.
Idem A. Co. 5 cajas con 7.200 id.
C. González Co. Orden Holanda, 10 tercios tabaco.
A. Cobo E. P. Co. 25 barriles de tabaco en rama.
Walter Sutter Orden 27 pacas 38 barriles.
Allones Ltd. Orden Holanda, 3 cajas con 12.800 tabacos.
Romeo y Julieta, B. Bake, 1 caja con 9.500 idem.
Romeo y Julieta A. Jiménez, Londres, 4 cajas con 23.500 tabacos.
Idem J. Samuel, Londres, 1 idem con 10.000 id.
Idem Kinght Bros. id. 4 idem con 23.000 tabacos.
Idem F. Calvo, Argentina, 1 caja con 10.000 tabacos.
Cifuentes Pego Co. F. C. Gregg, E. U., 6 cajas con 27.516 tabacos.
Idem G. S. Nichols Co., E. U., 8 cajas con 28.500 tabacos.
Idem J. Hunter, Londres, 2 cajas con 10.000 tabacos.
Idem Bonnin Bernabo, 4 cajas con 38.500 tabacos.
Idem Cousiño Co. 2 idem con 13.500 tabacos.
Idem P. A. Londres, 2 idem con 10.000 idem.
Idem W. A. Larsen 4 idem con 18.925 idem.
J. B. Díaz, Orden Alemania, 30 tercios tabaco.
Idem Orden Holanda 100 tercios idem
Idem Orden E. U., 50 idem.
F. E. Fonseca, H. G, Moul, Londres, 3 cajas con 13.000 tabacos.
Walter Sutter Orden 8 tercios 13 idem idem.
Calixto López A. M. Copenhague, 2 cajas con 110.000 tabacos.
Idem Taylor R. Orden 2 cajas con 17.000 tabacos elaboradoc.
C. González Co. Orden 7 barriles Idem.
M. A. Pollack M. S. 80 tercios tabaco.
C. González Co. Orden 7 barriles idem.
M. A. Pollack M. S. 80 tercios tabaco.
Por Larrañaga P. P. H. Africa, 1 caja con 3.000 tabacos.
H. Duys Co. Orden 10 tercios 24 barriles idem.
S. A. González Orden 20 barriles 4 tercios idem.
P. B. Díaz Orden E. U., 10 tercios 81 barriles idem.
Idem Orden Argentina, 13 tercios tabaco.
Idem Holanda 10 idem idem.

AZUCAR

Vapor francés De La Salle, para Estados Unidos.
Central Hershey Orden 33.600 saquitos azúcar refinada.

Vapor americano Orizaba, para New York.
Cuban Sugar Ref. Orden 4.700 saquitos azúcar refinada.
Central Hershey 6.100 saquitos azúcar refinada.

Vapor inglés Eastmoor, para Sanghai.
Orden 3.000 sacos azúcar centrífuga.

Vapor americano Governor Cobb, para Estados Unidos.
Central Hershey mil doscientos saquitas azúcar refinada.

TORONJAS

Vapor americano Orizaba, para New York.
Havana Terminal Orden 6.118 huacales toronjas.
S. S. Freidlein Orden 105 id id.

Vapor americano J. R. Parrot, para Estados Unidos.
Havana Terminal Orden 1.750 huacales toronjas.

RESUMEN DE VIVERES

Vinagre 20 barriles.
Vapor inglés Oriana, de Liverpool, y escalas.
Aceite 190 cajas.
Vino 150 idem.
De La Pallice:
De Vigo:
Sardinas 300 cajas.
Vino 12 barriles.

Vapor americano H. M. Flagler, de Key West.
Huevos 776 cajas.
Lomo 25 idem.
Salchichas 230 idem.
Menudos 150 idem.
Tocino 30 idem.
Jamón 6 idem.
Jamón 85 huacales.
Uvas 945 idem.
Puerco 20.766 kilos.
Melones 13.880 idem.
Manteca 72.154 idem.
Coles 420 bultos.

Vapor americano Munisla, de New York.
Tasajo 5.358 fardos.
Harina trigo 175 sacos.
Galletas 27 cajas.
Leche 375 idem.
Jabón 500 idem.
Heno 785 pacas.
Azúcar 300 cajas.

LONJA DEL COMERCIO DE LA HABANA

COTIZACION OFICIAL PARA VENTAS AL POR MAYOR Y AL CONTADO, DE AYER, 27 DE AGOSTO

ACEITE:	
Oliva latas 23 libras, quintal de 18.00 a	21.00
Semilla de algodón, caja . .	10.00
AFRECHO:	
Fino harinoso qq. de 2.50 a .	3.25
AJOS:	
Capadres morados, 32 mancuernas..	0.50
Capadres bañolas 32 mancuernas	—
Primera, 45 mancuernas . .	0.30
Chilenos, de 0.30 a	1.20
Murcianos	—
ARROZ:	
Canilla viejo qq	6.75
Salgon largo número 1 qq . .	4.80
Semilla S Q qq	4.70
Siam Garden número 1 qq. .	5.30
Siam Garden extra 5 por 100 quintal	6.00
Siam Garden extra 10 por 100 quintal	5.75
Siam brilloso qq. de 6.00 a .	7.00
Vaencia legítimo qq	6.25
Italiano tipo Valencia qq . .	—
Americano partido qq	—
AVENA:	
Blanca quintal	2.50
AZUCAR:	
Refino la. quintal	3.50
Refino la. Hershey	3.50
Turbinado Providencia qq . .	3.00
Turbinado corriente qq	2.90
Cent. Providencia qq	2.30
Cent. corriente qq	2.25
BACALAO:	
Noruega caja	10.00
Escocia caja	—
Aleta negra caja	—
Alaska caja	—
BONITO Y ATUN:	
Caja de 19.00 a	23 00
CAFE:	
Puerto Rico qq	—
País quintal	—
Centroamérica qq	—
Brasil quintal	—
CALAMARES:	
Caja de 10.00 a	15.00
CEBOLLAS:	
1|2 huacales isleñas	1.25
Huacales quintal	—
En huacales gallegas qq . .	1.50
En sacos americanas	—
Del país, qq	—
Egipcias saco	2.75
Isleñas saco	2.50
Semilla	4.00
CHICHAROS:	
Quintal	6.00
FIDEOS:	
Del país quintal..	8 75
FRIJOLES:	
Negros país quintal	6.50
Negros criila qq	—
Negros arribeños qq..	—
Colorados largos americanos, quintal	11.00
Colorados chicos qq	7.00
Rayados largos qq	5.50
Rosados California qq	7.25
Carita qq. de 7.00 a	10 00
Blancos medianos quintal de 2.75 a	4.00
Blancos marrows europeos, de 5.50 a	7.00
Blancos marrows Chile	—
Blancos marrows americanos	—
Colorados europeos	—
GARBANZOS:	
Gordos sin cribar quintal . .	8 00
HARINA:	
De trigo, según marca, saco, de 9.00 a	11.50
De maíz país quintal	3.50
HENO:	
Americano quintal	2.50
JAMON:	
Paleta qq. de 27.50 a	30.50
PiPerna qq. de 40 a	46.00
MANTECA:	
Primera refinada en tercerolas quintal	20.22½
Menos refinada quintal	19.97½
Compuesta quintal	18.50
MANTEQUILLA:	
Danesa, latas de media libra, qq. de 70.00 a	73.00
Asturiana, latas de 4 libras, quintal de 40.00 a	60.00
MAIZ:	
Areagntino colorado qq	2.45
Argentino colorado qq	2.25
Argentino pálido qq	—
Americano qq	2.25
Dominicano quintal	—
Del país quintal	—
PAPAS:	
En barriles Virginia	8.00
En sacos americanas	—
En sacos del país qq	—
En tercerolas Canadá	—
Semilla blanca	—
Príncipe Eduardo saco de 180 libras	—
Príncipe Eduardo sacos de 90 libras	—
Isleñas en sacos	5.00
País rosadas	—
PIMIENTOS:	
Españoles 1|4 caja	8.00
QUESO:	
Patagrás, crema entera quintal de 32.00 a	35.00
Media crema qq	19.00
SAL:	
Molida saco	2.10
Espuma saco de 1.40 a	1.60
SARDINAS:	
Espadin Club 30 m|m caja . .	10.00
Espadin planas 18 m|m caja .	5.50
TASAJO:	
Surtidoquintal..	20.50
Pierna quintal	22.00
TOCINO:	
Barriga qq	25.00
OMATES:	
Españoles 1|4 natural caja . .	6.00
Puré en 1|4 caja	5.25
Puré en 1|8 caja	2.75
Natural americano un kilo . .	4.00

PESETA

SE COTIZO A RAZON DE

6 PESETAS

52.74

DOLLAR

TABACO

DEL MERCADO DE RAMA

Unos quinientos tercios de manchados, broncos, colas y hoja de semilla, registraron ayer Trinidad y Hermanos en los almacenes de Foyo y Rodríguez, Lobeto y Miguel, Torres y Meneses, y Antonio González, S. en C.

Estas firmas almacenistas, según los informes que hemos obtenido, les tienen vendidas a aquellos fabricantes mayores cantidades de las mencionadas clases y de otras también para cigarrería.

—Abelardo Cuervo y Compañía entregaron ayer al exportador Mark A. Pollack, ochenta tercios de octavas.

—Treinta y dos de la misma clase y también de la nueva cosecha de Vuelta Arriba, registraron H. Duys y Compañía en los almacenes de W. Armbrecht y Compañía.

—Constantino González y Compañía vendieron a Cuesta, Rey y Compañía, cuarenta trecios de tripas de la nueva cosecha.

Y la firma Pastor Sánchez, que en pasados días vendió un lote de más de cincuenta tercios de octavas a Walter Sutter y Compañía, entregó ayer setenta de terceras a Abraham Haas y Compañía.

ENTRADAS DE TERCIOS

Por el patio de los ferrocarriles entraron ayer en la plaza, las siguientes partidas de tercios:

De San Juan y Martínez, para Cifuentes, Pego y Compañía, 107.

De Vueltas, para Abraham Haas ciento treita y uno.

De Zaza del Medio, para Echevarría y Pérez, 116.

De Guane, para Rodríguez, Méndez y Compañía, 34.

De Zulueta, para Junco y Compañía, 76.

De Florencia, para Ramón Ruisánchez y Compañía, 113.

De Falcón para Aixalá y Compañía, 132.

De Cifuentes, para I. Kaffenburgh e hijos, 83.

De San Juan y Martínez, para la Henry Clay, 49.

De Vueltas, para Iglesias y García, 130.

De Zaza del Medio, para Leslie Pantín e hijo, 111.

De Las Ovas, para Calixto Rodríguez Mauri, 87.

De Guane, para Ramón Argüelles, doscientos cuarenta y cinco.

De Mendoza, para Rodríguez, Méndez y Compañía, 207.

De Placetas, para Echevarría y Pérez, 102.

De la Quinta, para la Cuban Land, ciento treinta y uno.

De Vega de Palmas, para Luis Valle, 70.

De Santa Clara, para los siguientes señores:

I. Kaffenburgh e hijos, 113.
Pablo L. Pérez y Compañía, 85.
Hermann Diehl, 42.

De Taguasco, para las firmas siguientes:

Echevarría y Pérez, 235.
Menéndez y Compañía, 92.
J. B. Díaz y Compañía, 135.

De Sancti Spíritus, para los siguientes señores:

Muñiz y Hermanos, 112.
I. Kaffenburgh e hijos, 83.
Torres y Meneses, 96.
Menéndez y Compañía, 97.
Oyarzun y Sánchez, 133.
Echevarría y Pérez, 149.

De Camajuaní, para las siguientes firmas:

Sobrinos de Antero González, 81.
Abraham Haas y Compañía, 310.
Constantino González y Compañía, setenta y cinco.
Cuban Land and Leaf Tobacco, ochenta.

EL SEÑOR LUIS MENDOZA

Por la vía de Key West embarca hoy para los Estados Unidos y Europa, el señor Luis G. Mendoza, gerente de la firma de Mendoza y Compañía, Banqueros y Corredores de la Habana.

Al señor Mendoza y a su distinguida esposa deseamos un feliz viaje.

SIGUE SIENDO EL PRIMERO EN VENTAS

Sigue apareciendo el **"PACKARD" EN EL PRIMER LUGAR DE SU CATEGORIA** en la estadística de nuevas inscripciones de automóviles en los E. U. durante los seis primeros meses de este año, publicada por el periódico "Automotive Daily News", edición de 29 de Julio.

En Junio su ventaja fué de 35.76 por ciento sobre el más próximo competidor.

En Cuba, las estadísticas de importación por las Aduanas, también muestran al **"PACKARD" EN PRIMER LUGAR** de su categoría con 39.93 por ciento de los vehículos de su clase importados en todo el año 1925. En los 5 primeros meses de 1926 también el "Packard" va en primer lugar con 42.66 por ciento.

FIJESE EN

NOTAS POLITICAS

EL GENERAL ASBERT, CANDIDATO A GOBERNADOR DE LA PROVINCIA, SE DIRIGE AL PUEBLO DE LA HABANA

Reunión del Ejecutivo Municipal Conservador. — Los empleados y ex-empleados municipales se organizan. — Presidentes y secretarios conservadores y Asbertistas en asamblea esta noche

Los Marianistas de Pueblo Nuevo. — Más sobre el almuerzo de "La Tropical". — Otras notas de todos los partidos

Revocado el acuerdo de retraimiento conservador en Camagüey

EL GENERAL ASBERT, CANDIDATO A GOBERNADOR DE LA PROVINCIA, SE DIRIGE AL PUEBLO DE LA HABANA

Terminados ya, felizmente, los últimos detalles de la organización electoral para la próxima campaña, con la postulación de los candidatos para las Alcaldías de toda la provincia, representando cada uno de ellos, en cada caso, la voluntad de la mayoría y la aspiración colectiva de las fuerzas políticas unidas por elevados ideales patrióticos, ha llegado el momento de iniciar el período de la propaganda activa, para llevar al ánimo público la persuasión que tenemos de que las fuerzas que hemos levantado en los diversos Términos Municipales de la Provincia, bajo nuestra dirección y disciplina, garantiza, de manera indudable que por la virtualidad del voto popular, hemos de obtener un resonante triunfo en los próximos comicios.

Aparte de la experiencia que tenemos en estas luchas y que nos autorizan a hacer esta afirmación categórica, no debo silenciar que a ello contribuirá en alto grado, el entusiasmo y decisión con que se aprestan a luchar en pro de las aspiraciones del Partido, los elementos más sanos y estimables, procedentes de los diversos sectores de nuestra sociedad, ya que, con íntima satisfacción, veo agitarse en favor de mi candidatura para Gobernador de esta provincia, casi a los elementos que se mueven dentro de esferas de acción completamente desligadas de los Partidos, como a aquellos que siempre han intervenido en las actividades de la política y aún muchos que, sujetos por los vínculos de la disciplina y partidaristas, no se ocultan, sin embargo, para expresar sus simpatías y hacer opinión favorable a mi elección, guiados de un noble interés por la causa pública y, también, por que no decirlo, guiados por motivos de afectos, nacidos de antiguo al calor de la amistad y que, por eso, tan profundamente obligan mi gratitud.

Con todos estos antecedentes, voy a la contienda electoral, lleno del saludable optimismo que inspira la seguridad de la victoria, que siempre me ha favorecido, cuando he consultado la voluntad popular y pedido los sufragios de mi pueblo. Voy a la lucha con la firme esperanza de que esta victoria, otorgada por el sufragio público, no podrá ser impedida por ilegalidades, fraudes ni violencias de ningún género, no sólo porque el Poder Público, ha ofrecido solemnemente ante el país, a los partidos adversarios, y a mí personalmente, una neutralidad honrada y una imparcialidad electoral efectiva, sino porque inspira esa seguridad, la buena fe con que ha empeñado su honor el ilustre Presidente de la República, convencido como está, de que de esta prueba depende la paz del País y el prestigio y la autoridad moral del Gobierno.

Yo no aceptaría ir a la lucha electoral, sino confiara firmemente en estas promesas patrióticas, y mis correligionarios y amigos me verían renunciar, inmediatamente, a toda aspiración electiva, si en cualquier momento esta confianza me faltara. Parto, pues, de esta base para alentar a mis partidarios a que luchen con fe ciega en que la victoria será nuestra; para recomendarles, que desoigan las insinuaciones maliciosas que respecto a ilegalidades y violencias, propalan elementos interesados, contrarios a nuestra política, pues tales infundios no tienen otro propósito que llevar el desaliento a los ánimos débiles y a los electores impresionables, con el objeto de restar fuerzas a nuestra inevitable victoria. Conozco bien los elementos políticos de nuestro país y no me aventuraría en este empeño, si la seriedad y rectitud de intención del Gobierno, no me inspiraran la certidumbre, de que la balanza electoral no se inclinará sino bajo el peso de las armas nobles del voto público.

El sufragio consagrará, por consiguiente, el triunfo de aquel que merezca la preferencia de la opinión general y esta se inclinará de parte de aquellos que han servido con perseverancia y amor la causa popular; de aquellos cuyo patriotismo se probó en el período de la guerra; de aquellos que expusieron posiciones sociales y políticas y la vida misma, defendiendo la libertad, cuandoo la libertad corrió peligro de muerte; de aquellos que sufrieron persecución y cautiverio por mantener la integridad de sus convicciones patrióticas; de aquellos que han demostrado ir a los cargos públicos para honrarlos y no enriquecerse con daño del país.

Si el cuerpo electoral me confiere, de nuevo su mandato, eligiéndome por la inmensa mayoría de los habitantes de esta Provincia para el cargo de Gobernador, mi triunfo quedaría sellado con el compromiso de honor que ahora contraigo ante el país, como única plataforma electoral, de ser en lo futuro el mismo ciudadano que hasta hoy ha tenido, como supremo anhelo, el de ser digno del aprecio público.

En vuestras manos, electores de la Provincia de la Habana, pongo mi causa, ella es la vuestra, confío en que correspondáis a mis aspiraciones con la lealtad y la solicitud con que he servido siempre los ideales de independencia y de libertad de la patria; el ideal de la honradez en la administración pública; los ideales de la justicia y del derecho, en el reñido combate que tengo trabado, desde que surgí a la vida pública, contra los encubiertos enemigos del pueblo y por el triunfo de los verdaderos intereses populares y de los honrados principios democráticos de la política cubana.

Ernesto ASBERT.

Habana, 27 de agosto de 1926.

A las dos de la tarde de hoy sábado y en el Círculo de San Lázaro número 134 altos, se reúne el Comité Ejecutivo Municipal del Partido Conservador, para continuar tratando sobre la candidatura a Concejales y Miembros Propietarios y Suplentes a la Junta de Educación.

AGRUPACION DE EMPLEADOS Y EX-EMPLEADOS DEL AYUNTAMIENTO

Una Comisión, formada por los señores Francisco Pérez Trujillo, José Ayala, Martín Rodríguez, Santiago Valdés Cruzado, Julio Velasco, Francisco Aguero, Severino Aguilar y Pablo Villegas, conozca a sus compañeros empleados y ex-empleados del Municipio de la Habana, para la constitución de una Agrupación Política, acto que se celebrará hoy sábado, en la calle de Obispo número 21, a las doce del día.

A LOS PRESIDENTES Y SECRETARIOS CONSERVADORES Y ASBERTISTAS

A las ocho de la noche de hoy, y en la casa número 156 de la calle de San Miguel, se efectuará una reunión de los Presidentes y Secretarios de Comités Conservadores y Asbertistas.

Se tratará del inicio de la campaña electoral.

LOS MARIANISTAS DE PUEBLO NUEVO

Se han reunido los elementos Marianistas del importante barrio de Pueblo Nuevo, con objeto de tratar de la fiesta, que el día 6 del próximo septiembre celebrarán, en honor de su candidato el doctor Miguel Mariano Gómez Arias y de los señores candidatos del barrio a Concejales señor José Leal Morejón, con el número 15 por los Populares y Bernardo Acebal y Pérez, con el número 11 de los Republicanos y Rafael López Valdés, con el número 11 por el Partido Democrático.

Abierta la sesión, se procedió a nombrar las comisiones que han de organizar y dirigir la grandiosa fiesta que con toda seguridad marcará una etapa gloriosa en los anales políticos del entusiasta Barrio de Pueblo Nuevo.

Fueron designadas las siguientes comisiones:

Continúa en la página 21

TEMPERATURAS EN DIFERENTES CIUDADES

PARIS, Agosto 27. (U. P.)—Las temperaturas máximas que se registraron en varias ciudades europeas durante las últimas veinticuatro horas fueron, según el Paris Herald:

Paris, 72 grados Fahrenheit; Londres, 68; Bruselas, 66 y Niza, 79.

Las temperaturas máximas en Nueva York y Washington fueron 79 y 86 respectivamente.

HOY: EN TODAS LAS LIBRERIAS DE LA HABANA ESTA A LA VENTA EL NUEVO LIBRO

Titulado

LA ESPAÑA DE HOY

POR MANUEL AZNAR

EL AGOTEGIMIENTO EDITORIAL DEL MOMENTO. PRECIO $2.00

300 páginas de lectura emotiva, cautivadora e instructiva

LO QUE DICEN NUESTRAS CANDIDATAS

LA SEÑORA MARGOT LLUCH DE COSTALES ABOGA POR EL RESURGIMIENTO DE LA MUJER ESTA BELLA CANDIDATA DE NUESTRO GRAN CONCURSO DE BELLEZA NACIONAL HACE INTERESANTES DECLARACIONES.—UNA DISCUSION Y UNA LLAMADA TELEFONICA

Está usted equivocado, querido Contreras, está usted equivocado en algunas partes de su discurso. Usted dice que le gustan única y exclusivamente las mujeres rubias, esas mujeres de pelo blondo, rizado, blancas, de piel suave y satinada, y, dice, además, que tiene que ser pequeñita, diminuta, dulce, suave, una little thing, una figulina, y eso está bien, digo, bastante bien... pero en cuestiones de mujeres nunca es conveniente definirse por un solo tipo. Pues hay rubias hermosas, tipos ingleses, amazonas admirables, que dan, como aquí en Cuba decimos, la hora, y además, usted, mi muy querido Contreras, no me dice nada de las trigueñas, esas mujeres que tienen rabia, que son un producto típico de este trópico ardiente, de este trópico lleno de fuego. No, amigo mío, no hay derecho a dejar fuera de su peroración a esas mujeres de piel quemada, de esas muchachas que de tanto fuego que tienen en el corazón se les ha salido a flor de piel; porque yo sé la causa de que usted las haya excluído de su bello discurso, algo he oído que le pasó con una hermosa trigueña... pero más vale que no lo descubramos. Está usted despechado...

Oscar Contreras uno de nuestros más inteligentes redactores, de pluma bien cortada, de fino estilo y de sutil entendimiento, estaba una de esas noches de bohemia charlando conmigo en la redacción del DIARIO, de mujeres—bella charla—de mujeres célebres en la que se contaban feminas famosas de la Historia y la literatura y también de otras que harán historia...

Hablábamos de Ofelia la bella heroína shaquesperiana. Desdémona la dulce rubia enamorada del celoso guerrero, no precisamente bronceado por el sol. Margarita de Lorena, suave y piadosa. Y sobre todo, la más grande de todas, la dulce Margarita enamorada del doctor Fausto, esa heroína del inmenso Goethe que a pesar de los años que han transcurrido desde que el genio inconmensurable del insigne alemán hizo su obra, vive eternamente en el alma de todas las personas o de casi todas las personas que sean capaces de comprender el maravilloso poema.

Estábamos en el DIARIO DE LA MARINA y cuando la discusión tomaba más calor, un criado aparece y me dice:

—José Ignacio le llaman por teléfono.

—Perdóneme Contreras. Vuelvo al segundo.

Voy al teléfono. Es la señora Margot Lluch de Costales, una de nuestras más bellas y sugestivas candidatas que cuenta con mayores simpatías en nuestro gran Certamen.

Rubia, bastante alta, bien formada, simpática, altamente atractiva, muy elegante, en fin, lo que se dice una mujer encantadora como diría el bueno y simpático Fontanills "une femme tres charmant".

He quedado con la señora Margot Lluch de Costales en hacerle una interviú en hacer saber por medio de esta sección a las demás candidatas que es lo que ella piensa, que cree de nuestro Concurso, que opina del DIARIO DE LA MARINA.

—Querido Contreras me voy. Voy a ver qué piensa nuestra candidata de nuestro Concurso. ¿No ha visto usted nunca a la señora de Costales? Pues usted se lo ha perdido. Ah, le advierto, que es bonita, buena, llena de virtud y sobre todo muy linda y... rubia.

Tomé un auto y dí la dirección. En el camino, mientras andaba veloz la máquina no se me olvidaba el sonsonete de los lindos versos de Ruben

Margarita
está linda la mar...

Llegamos al Reparto donde la señora Lluch de Costales tiene su hogar, su dulce hogar, una casa muy bonita, muy limpia, muy cuidada, con flores, muchas flores, donde se ve la mano cuidadosa de una mujer, delicada, bonita, dulce, buena...

Al entrar vemos un letrero que dice: Consultas de 9 a 12. Es el gabinete del doctor Costales, un filántropo que es muy querido por la gente pobre del Reparto, por las curas admirables que ha hecho y por su bueno y gran corazón.

La casa está muy bien adornada; unos muebles Luis XV primorosos lucen en una sala coquetona, limpia, íntima sala de hogar.

Mientras esperamos, miramos en derredor nuestro. Unos bellos originales de nuestro gentil Massaguer,

Continúa en la página 21

LA INAUGURACION DEL "SALON SODA" EN "EL ENCANTO"

La inauguración de' salón de soda en "El Encanto".—Un aspecto de la concurrencia

Ayer, a las dos de la tarde se llevó a efecto en el tercer piso de la acreditada casa de los señores Solís Entrialgo y Co., EL ENCANTO, la inauguración del elegante y artístico SALON DE SODA. Este nuevo servicio que inauguró este establecimiento, no es una industria, una fuente más de explotación; es un servicio que el público asiduo a ese gran establecimiento pedía y que la alta gerencia dándose cuenta de esa necesidad se ha apresurado a complacer. Ese salón, no será para el servicio del público, será única y exclusivamente para la clientela de la casa, que fué la que indicó esa necesidad dentro del gran establecimiento. Y como de una necesidad se trataba, los gerentes de la casa han hecho el magnífico salón derrochando gusto y confort, porque se dan exacta cuenta de que nada hay que atraiga tanto al público como la buena presentación de un establecimiento. Y una prueba de ello la tenemos en EL ENCANTO, que es una de las casas donde acude lo más distinguido de nuestra alta sociedad.

Pero limitemos nuestra información al acto efectuado ayer tarde o sea a la inauguración del SALON DE SODA. Este es una preciosidad. El decorado es de estilo RENACIMIENTO ESPAÑOL contrastando el decorado y las luces, con los adornos de mesas, vidrieras y otros objetos. El mobiliario fué diseñado y fabricado por la CASA ALDYS, de la que es directora la exquisita artista señorita Lydia Caorera.

Todo está en ese salón instalado con arreglo a las más grandes exigencias del arte y de la higiene.

El servicio es esmeradísimo, estando a cargo de simpáticas y jóvenes señoritas

La espcialidad del SALON DE SODA de EL ENCARTO,—la casa que constantemente tiende a renovarse—es la elaboración de helados, lunch, bombones y pastelería fina, teniendo en cuenta que los bombones que expende EL ENCANTO, procecen de las más importantes y mejores fábricas de Europa y América.

A la inauguración del SALON DE SODA acudieron bellas y distinguidas damas, siendo amenizado el acto por la orquesta del maestro Grenet, que ejecutó las más delicadas piezas de su extenso repertorio.

Atendieron a la concurrencia los señores Don José Solís, el austero caballero de la barba de "plata" y PEPIN Fernández Rodríguez, el joven simpático de la suave y eterna sonrisa.

Sus atenciones fueron extremadas, pues la enorme concurrencia sólo tenía elogios para ponderar el gusto con que ha sido instalado ese "salón ensueño" que es un rincón de arte, de buen gusto, de exquisita elegancia.

A las cinco de la tarde abandonamos el SALON DE SODA,—cuando la concurrencia era más enorme—llevando en nuestro espíritu una agradabilísima sensación artística

La inauguración del salón de soda en "El Encanto".—Un aspecto de la concurrencia

EN DEFENSA DE LAS INDUSTRIAS NACIONALES

Ayer, como habíamos anunciado, se efectuó en los amplios salones de la Asociación Nacional de Emigrados Revolucionarios el cuarto acto de la campaña que realiza la Asociación Nacional de Maestros, de acuerdo con las actuaciones de la Secretaría de Instrucción Pública y Bellas Artes, en defensa de las industrias y productos nacionales.

Desde los primeros momentos un numeroso público invadió la casa de los Emigrados Revolucionarios, llamando la atención el gran número de damas que acudió a la cita y la decisión entusiasta de la misma de prestar a esta labor de los maestros y de los industriales adheridos a la más inquebrantable cooperación de la mujer cubana.

LAS REPRESENTACIONES

Entre las distintas entidades que enviaron representaciones podemos citar las siguientes: Columna de Defensa Nacional, Asociación Nacional de Industriales, Partido Nacional Sufragista, Asociación Nacional de Graduados en la Escuela de Pedagogía, Junta de Educación de la Habana, de Regla, de Guanabacoa, Asamblea de Maestros de Regla, del Caimito, Marianao, Bauta, Punta Brava, Sociedad Unión Fraternal, Club Atenas, Empleados Públicos, Club Bartolomé Massó, Revista Bohemia, Asociacion Nacional de Inspectores Escolares y numerosos empleados de las industrias de esta capital, de las de Regla, Guanabacoa y Santiago de las Vegas.

LA MESA PRESIDENCIAL

Ocupan la mesa presidencial el presidente de los Maestros y del Comité de Defensa de las Industrias y Productos Nacionales, señor Alvaro Alfonso y los señores Lisandro Otero, Miguel de Carrión, Saturnino Escoto y Carrión, Gabriel García Galán, Osvaldo Valdés de la Paz, Amalia Mallen de Ostolaza, Sergio Herrera, Joaquín Hevia, Néstor R. Barbarrosa, Manuel A. de Carrión, Juan R. O'Farrill, Carlos Alpízar, Herminio Martínez, Miguel Navarrete, Dionisio Núñez, Carlos Matamala, José B. Mendoza, Orestes Barbarrosa, Francisco Martínez, José Antonio Cruz, Antonio Navarrete, Mario Bombalier y Ricardo Mestre Llano.

EL ACTO

Una vez aceptadas las representaciones de entidades adheridas, da comienzo el acto con un discurso del señor Alvaro Alfonso, exponiendo los ideales que inspiran la campaña de la Asociación Nacional de Maestros, en cooperación a los esfuerzos que realiza el Gobierno, especialmente la Secretaría de Instrucción Pública, por la solución de la grave crisis económica que estamos sufriendo.

El señor Alfonso dijo, entre otras cosas, que la campaña no tiene como fin el odio a lo que es extranjero, sino el ejercicio de un derecho que tiene el individuo, que tienen los pueblos, de preferir lo que es suyo y lo que ellos producen, y más aún, cuando se convencen que así se evitan la salida del dinero que debe circular entre la nación, solificando su riqueza económica.

Dijo, también, que lo que se hacía era imitar a las naciones más poderosas en defensa de la República. Inglaterra, Francia, Italia, y los propios Estados Unidos, habían proclamado la necesidad de consumir los productos nacionales con preferencia a los extranjeros, como medio de asegurar el bienestar de la nación, y que eso era precisamente, lo que se iba a hacer al recomendarle a todos los ciudadanos, a todos los que conviven en nuestro país, el consumo de los productos nacionales con preferencia a los productos extranjeros.

ELOCUENTES DISCURSOS

Después se pronunciaron varios discursos llenos de datos demostrativos de lo que Cuba gasta a otros países en productos que aquí se producen de mejor calidad y pidiendo facilidades para que el agricultor pueda vender lo que produce libremente sin tener que caer en las manos de los explotadores.

Entre esos discursos fueron notables los pronunciados por los señores Gabriel García Galán, Lisandro Otero, Juan O'Farrill, Saturnino Escoto Carrión, Luis Jiménez y el de Miguel Carrión, que fué una conferencia admirable y llena de saludables enseñanzas.

También pronunciaron palabras de adhesión, la señora Amalia Mallen, como presidente del Partido Nacional Sufragista; José Antonio Cruz, por la Asociación Nacional de Empleados y el señor Martínez Jiménez, por los Industriales de Santiago de Cuba.

EL ACUERDO DE LOS EMIGRADOS REVOLUCIONARIOS

En la primera sesión que celebren los Emigrados Revolucionarios acordaron consumir solamente los productos del país, como una eficaz cooperación a la campaña que se realiza.

EL PARTIDO NACIONAL SUFRAGISTA

El Partido Nacional Sufragista, acordó que sus miembros consuman los productos nacionales, declarándole la guerra a los productos extranjeros y poniéndose a la disposición de la Asociación Nacional de Maestros para actuar en la forma que sea más conveniente a la campaña que se realiza.

EL PROXIMO ACTO EN DEFENSA DE LAS INDUSTRIAS

El próximo acto en defensa de las industrias y productos del país, se efectuará en el Club Atenas, San Miguel 119, el jueves 2 de septiembre, a las 8 y 30, de la noche.

4 PERSONAJES SON EJECUTADOS EN CONSTANTINOPLA

Estaban acusados de conspirar contra la vida de Kemal y fueron sonriendo hasta el lugar trágico

CONSTANTINOPLA, Agosto 27.—(U. P.)—Invitados a ponerse las hopas para la ejecución, cuatro prominentes jefes turcos sonrieron hoy ante el cadalso. Uno de ellos prácticamente reía ante el patíbulo.

El cuarteto, compuesto por los exministros y financieros David Bey, Niza Bey, Naily Bey y Mil Mi Bey, no sabían que fueran a ser ejecutados en la madrugada de hoy, aunque habían sido condenados a la última pena. Los cuatro se hallaban durmiendo profundamente en sus celdas mientras se levantaba el patíbulo. Los guardias los despertaron y les dieron las hopas con la orden de ponérselas sobre sus pajamas.

Entonces, se les comunicó que, convictos de haber conspirado contra la vida del Presidente Mustafá Kemal Bajá, iban a ser ejecutados.

Hasta la última petición de David para que se le permitiera escribir una carta a su esposa le fué negada. El guardián le dijo que no podía quitarle los grilletes que llevaba, pero prometió hacer llegar a su esposa el mensaje oral que le hiciera, a lo que se negó David. Poco antes de ser ejecutado, David envió un mensaje pidiendo a un antiguo amigo suyo que velara por sus hijos.

Cuando le llegó a Nail Bey el turno de subir al patíbulo, se sentó en la silla. Uno de los ejecutores le dijo que debía permanecer en pie y Nail Bey le contestó sonriendo: "Esta es mi primera experiencia; jamás he sido ahorcado antes". Pronunció unas palabras después dando las gracias a los hombres que le habían condenado a muerte.

Otro condenado, Nil Bey, cayó del patíbulo, hiriéndose en la cara, manando abundante sangre por las heridas. Los ejecutores se negaron a darle muerte hasta que el condenado se lavara el rostro.

LA CATASTROFE MINERA DE CLYMER

CLYMER, Pa., agosto 27.—(U. P.)—Mientras las brigadas de salvamento continuaban trabajando heróicamente para recuperar los cadáveres de tres de los 44 mineros que resultaron muertos el jueves a consecuencia de una explosión que ocurrió en la Mina Clymer No. 1 de la Clearfield Bituminous Coal Company, se hacían los preparativos para inhumar a las 41 víctimas restantes del desastre.

Los tres cadáveres no se han hallado aún y se calcula que han de transcurrir tres días hasta que los obreros lleguen hasta el lugar donde se hallan. Los mineros en cuestión, George Last, George Ciako y Charles Kisanos, se hallan en una habitación virtualmente sellada como una tumba por toneladas de ruinas.

Los funcionarios federales del Estado y del condado están preparándose para investigar las causas del desastre, que ha sido peor aún que el de Junio de 1924 en que perecieron 37 mineros en una explosión similar.

Los cuarenta y un cadáveres extraídos se encuentran tendidos en una morgue improvisada en el taller de maquinaria de la mina Clymer, y han sido identificados por sus amigos y compañeros. Los nueve últimamente llegados fueron extraídos hoy a la superficie.

RUSIA QUIERE DESARROLLA EL AFGANISTAN

BERLIN, agosto 27. (SR) Anúnciase que un poderoso sindicato ruso ha obtenido las concesiones de instalar varias plantas eléctricas en el Afghanistan y que ha decidido solicitar la ayuda de la compañía alemana conocida industrialmente por las iniciales A. E. G. para acometer la construcción antes de finalizar el presente año. Facilitará los capitales necesarios el Banco del Estado Ruso.

AVERIA EN UN CABLE DE LA CUBAN TELEPHONE CO.

A una hora avanzada de la noche la Cuban Telephone Company nos ha notificado que por causas hasta ahora desconocidas, se le ha quedado interrumpido el cable que surte a los señores suscriptores de la zona comprendida desde Agua Dulce a la Esquina de Tejas, Calzada del Cerro, y de este punto hasta la calle de San Martín, por la Calzada de Infanta, como también la zona de las calles de Estevez y Universidad, quedando unos trescientos teléfonos sin servicio. La Compañía espera tener el servicio restablecido el domingo por la noche o el lunes a hora temprana.

NOTAS DEL CONCURSO

COMITE PRO LA SRTA. DELIA MARIA SANCHEZ ROJAS

El día 18 del mes en curso se reunieron en el domicilio del señor Enrique Sánchez Rueda un grupo de distinguidas personas para tomar acuerdos con respecto a la formación de un Comité a favor de nuestra bella candidata la señorita Delia María Sánchez Rojas, una distinguida y gentilísima muchachita.

A continuación damos a la publicidad el acta que se levantó al terminar el acto de la postulación:

Acta.

En Calabazar de Sagua, a los días del mes de agosto de 1926 siendo las ocho pasado meridiano de este día y reunidos en el domicilio del señor Enrique Sánchez Rueda situado en la calle de Martí de este pueblo, hacemos constar que ha quedado constituído el Comité Pro Delia M. Sánchez Rojas como candidata al Certamen de Belleza del periódico DIARIO DE LA MARINA con las siguientes personas para trabajar esta candidatura en este Término y en el de Encrucijada:

Presidente: señor Cosme Blanco.

Vice: señora Carlota Labarca de Horta.

Secretario: señor Roberto Cabada.

Vice: señorita Angela Ruiz.

Tesorero: señor Carlos González Alvera.

Vocales: señores Conrado Blanco, Emilio del Valle, Manuel D. Morales, Manuel González, Manuel Ortiz, Ladislao Delgado y Fernando Otero.

Señoritas: Braulia Planas, Ana María Fernández, Elena y Rosa María Cruz, Aurorita Sánchez, Gregoria y Angela Aguirre, Ana María y Antonia Espino y Esther Sánchez.

Cosme Blanco, Presidente.—**Roberto Cabada,** Secretario.

LA SRTA. ARGENTINA CUEVAS

La bella señorita Argentina Cuevas, una lindísima muchacha, candidata de nuestro Gran Concurso Nacional de Belleza, de quien dijimos una vez que "toda la espiritualidad, todo el refinamiento y toda gentileza se le había unido", nos comunica que desea que digamos por medio de estas "Notas" que ella es la candidata que patrocinan "Los Antiguos Alumnos de La Salle".

Queda complacida nuestra linda candidata.

QUIEREN RESTAURAR LA MONARQUIA EN GRECIA

BELGRADO, Agosto 27. (U. P.)—Según las noticias que circulaban hoy en esta capital, como resultado del triunfo de la revolución del general Condylis, se harán esfuerzos para restaurar al exrey Jorge en el trono de Grecia. El general Plastiras, a quien se suponía oculto en Jugoeslavia desde que el general Pangalos ordenó su arresto en Atenas hace algún tiempo, se encuentra en camino de Atenas, según se anunció hoy, para negociar con el Presidente Condoriotis la restauración del rey Jorge.

Por su parte, el exrey Jorge, que se halla en Londres, ha declarado que es simplemente un observador interesado de la situación helénica y puso de relieve que la restauración de la monarquía puede venir cuando el pueblo la pida.

EL PRINCIPE DE GALES A FRANCIA

LONDRES, Agosto 27 (U. P.)—El Príncipe de Gales saldrá el martes de la semana próxima para Francia, con el fin de realizar excursiones automovilistas durante dos o tres semanas.

El Príncipe viajará de incógnito.

DROGUERIA SARRA
LA MAYOR
SURTE A TODAS LAS FARMACIAS. ABIERTA TODOS LOS DIAS Y LOS MARTES TODA LA NOCHE.

FARMACIAS DE TURNO

SABADO

Aranguren No. 27.
Calle C., No. 147, (entre 15 y 17).
15 entre Concepción y Dolores.
10 de Octubre, No. 114.
Zapata, entre B y C.
Esperanza, No. 57.
Santa Catalina, No. 61, (Víbora).
Luyanó, No. 121.
Crespo, No. 7 y medio.
Paula, No. 56.
Trocadero, No. 115.
Infanta y San Rafael.
Cerro, No. 815.
Belascoaín, No. 110.
Jesús del Monte, No. 476.
Jesús del Monte, No. 590.
Luyanó, No. 245.
Jesús del Monte, No. 267.
Jesús del Monte, No. 367.
Santa Emilia y Durege.
Moreno, No. 40.
Dalgueras, No. 15, (Cerro).
12 y 21, (Vedado).
Quinta y Baños, (Vedado).
San Lázaro, No. 265.
San Rafael y Aramburo.
Escobar y San Rafael.
Salud y Lealtad.
Neptuno e Industria.
Monte y Antón Recio.
Belascoaín y Virtudes.
Infanta y Jesús Peregrino.
Zanja, No. 115.
Infanta, No. 40.
Monte, No. 412.
Cárdenas, No. 45.
Revillagigedo y Puerta Cerrada.
Galiano y Zanja.
Bernaza y Obispo.
Muralla, No. 55.
Luz y Compostela.
Cerro, entre Prensa y Colón.
Belascoaín, No. 117.
Merced, No. 92.
Oquendo y Sitios.
Monte y Estévez.

NOTA: Este grupo deberá prestar el servicio público todo el día y la noche de los domingos siguientes:

Septiembre 19.
Octubre 31.
Diciembre 12.

SEPIAS

EN VENTA-REGALO DE "EL ARTE", Galiano 118

Muy Grandes, cada uno; con su marco $3.25

MOLDURAS

Ponga su título, diploma o fotografía en elegante marco. "EL ARTE", tiene el mayor surtido y todos sus modelos son nuevos. Véalos en Galiano 118.

El Arte
Galiano 118

M.E.C.D. 2016

QUEJAS DE SUSCRIPTORES
Departamento Central: Habana, M-8404. Agencias: Cerro y Jesús del Monte, I-1994; Marianao, Columbia, Almendares, Buen Retiro, Quemados y Pogolotti, F.O-7090.

DIARIO DE LA MARINA

Esta Asociación es la única que posee el derecho de reproducir las noticias cablegráficas y la información local que en este DIARIO se publiquen.

AÑO XCIV — LA HABANA, SABADO 28 DE AGOSTO DE 1926. — PAGINA QUINCE

Cartas de Alemania

EL "TURBOGASIFICADOR", PARA TODOS LOS USOS

Los métodos de pulverización, y de aspiración por medio de jeringas, desempeñan un papel importantísimo en la higiene, la industria metalúrgica, la construcción de puentes y túneles y la aplicación de pinturas y barnices, cuya importancia explica la variedad de procedimientos y de aparatos que se hallan en uso. Los aparatos construídos hasta ahora—aparatos de alta presión o compresión—, adolecían sin embargo de algunos defectos bastante graves. Empleando p. ej. el procedimiento de pulverización para la destrucción de bacterias o parásitos, sucedía que los cuerpos químicos no penetraban en el foco patógeno propiamente dicho, porque, pulverizados bajo alta presión, se precipitaban en la más estrecha proximidad del pico de la jeringa. En el procedimiento de aspiración del hormigón, que requiere máquinas de 50 caballos de fuerza, el golpe producido por las partículas de hormgión pulverizadas es bastante fuerte para causar mengua considerables de material en la pieza de trabajo.

Todos estos inconvenientes han desaparecido con el "turbogasificador", invento del arquitecto berlinés señor Emilio Gersabeck, quien hace poco presentó su nuevo aparato en una conferencia dada en la Escuela Politécnica Superior de Charlottenburg. El "turbogasificador" (Turbinengaser) pulveriza el cuerpo químico, desparramándolo en seguida y **gasificándolo** mediante una mezcla con aire. Su manejo es sumamente fácil, su peso no excede de un kilógramo. Puede ser enlazado con cualquier instalación eléctrica, gastando sólo entre 45 y 200 vatios de corriente, según el empleo. En los amplios ensayos practicados con él en el Instituto Bacteriológico de la Cámara de Agricultura de la Provincia de Brandeburgo (Prusia), las superficies, cuartos, grietas, plantas, etc., salpicadas por medio de este aparato **quedaron completamente libres de bacterias y parásitos,** puesto que la masa pulverizada se precipitaba en las grietas en que efectivamente debía precipitarse, **por finas y profundas que fueran.** También los agricultores se servirán, pues, con ventaja del nuevo aparato para la destrucción de parásitos.

Múltiples son los modos de empleo del nuevo turbogasificador. Así, por ejemplo, ya no se necesitan construcciones costosas de andamios para pintar paredes de gran extensión, bastando un pequeño trípode en que se monta el aparato, para salpicar las fachadas de las casas o las paredes y cielos rasos de las habitaciones. Por un procedimiento análogo se podrá en adelante limpiar fácil y rápidamente el entarimado de nuestros salones salpicándolos con cera líquida para pisos, y las alfombras de linóleo por medio de grasa derretida.

Una aplicación muy interesante del turbogasificador tendrá lugar dentro de poco en las panaderías en que servirá para **fabricar el pan y los bizcochos.** Por medio de nuestro aparato, la masa de pan será salpicada en una plancha calentada por vía eléctrica y luego puesta en la estufa eléctrica. Dos minutos bastarán para obtener un pan de dos libras. Como estos panes y bizcochos son mucho mejor cocidos que los ordinarios, también tendrán mejor gusto y mayor valor alimenticio, amén de su baratura, debida a la rapidez extraordinaria de la fabricación.

Resumiendo se puede decir que el emplea del nuevo turbogasificador es tan ilimitado que un gran número de industrai lo podrán usar con el mayor provecho, para los fines más especiales y variados.

HUNDESE OTRA VEZ EL ACORAZADO "HINDENBURG"

LONDRES, agosto 27.— (B. W. S.)—La severa tempestad que azotó la costa de Orkney y otros distritos, ha causado grandes daños y entre ellos el hundimiento nuevamente del que fué acorazado alemán "Hindenburg", que estaba poniéndose a flote en Scapa Flow. Durante la misma tempestad, varios buques sufrieron averías, siendo uno de ellos un destróyer alemán, también salvado de Scapa, que chocó contra un muelle.

HOTEL ALAMAC
Broadway esq. a calle 71. Nueva York.
EL HOTEL PREDILECTO DE LOS CUBANOS Y DE LOS HISPANOS EN GENERAL
¿Por qué?
Porque...
Se atiende a todos a la española, y se les habla en español.
Es modernísimo, elegante, económico, a prueba de fuego, y está en el corazón de Nueva Yolk, cerca de todas partes.
Su "chic hispano" es insuperable e inconfundible.
La fama de sus salones y restaurants es única. ¿Quién no oyó hablar de su gran salón "Elizabeth", su "Salón Japonés", sus restaurants "Azul" y "Medioeval" y sobre todo, el "Congo Room", con su estupenda terraza sobre el piso 20, que domina Nueva York?
¿Y quién no se deleitó con la magnífica Orquesta del Alamac, intérprete de nuestros clásicos danzones?
Los precios del Alamac, al alcance de todos, son los siguientes:
Cuarto sencillo para 1, $4.50. Para dos personas . . „ 6.00.
Cuarto doble, para 1 o 2, 8.00. Por mes 180.00.
TODOS CON BAÑO Y DUCHA
Departamentos de sala, un cuarto, y baño y ducha, desde $225 al mes.
Hay también departamentos con 3 o 4 alcobas, además de la sala, y con 2 baños, a precios de verano.
Cocina moderna y criolla bajo la experta dirección de un excelente cocinero español.
Intérpretes y sirvientes de habla española.
Atención especial a la clientela hispana bajo la directa supervisión del señor
ANTONIO AGUERO
Gerente Hispano
MARRY LAZ OWNERSHIP MANAGEMENT

QUERIA UN MENOR COBRAR BILLETES DE LOTERIA FALSOS

Nicasio de la Fe (a) Sapito fué detenido ayer dos veces acusado de asalto y robo y logró fugarse

Manuel Gutiérrez González, español, dependiente de la bodega situada en, 10 de Octubre 661, pidió al vigilante 1304 detuviera al menor Roberto Hernández, de once años de edad y vecino del reparto Rivero, 3, número 7, que había tratado de cambiar diez fracciones del billete de la Lotería Nacional del último sorteo, número 20347, premiados con un peso cada fracción, dándose el dependiente, cuenta de que estaba suplantado el número 4 por el número 6.

El menor declaró que un mestizo le había entregado las fracciones para que se las cambiara en Acosta y 10 de Octubre, ofreciéndole veinte centavos si lo hacía. Se dió cuenta del hecho al Correccional de la Sección Cuarta.

ESPECTACULAR PERSECUCION Y FUGA DE UN LADRONZUELO

Los vigilantes de la Cuarta Estación 1696 y 1137, este último nombrado Francisco Martínez, delegado, que vestía de paisano, fueron requeridos por Enrique Aniceto González, de la Habana, de veintisiete años de edad y vecino de Luyanó, 174, que les dijo que en los soportales del Mercado de Tacón por Reina, un individuo le había asaltado y hurtado varias pesetas.

Los vigilantes acudieron a dicho lugar, encontrando en él al agresor y asaltador de Aniceto, al que detuvieron después de perseguirlo largo rato. Al conducirlo a la Estación se fugó, lograron detenerle de nuevo y por último, huyó por el Mercado de Tacón por Aguila, se metió en el antiguo mercado, se subrió al tejado y desde allí tiró varios pedazos de ladrillos a los vigilantes, logrando darse a la fuga.

Lograron saber los vigilantes que el que así les había hecho correr y por último había logrado huír, se nombra Nicasio de la Fe y es conocido por el alias de "Sapito".

El vigilante 1137 y Aniceto fueron asistidos de contusiones leves, que les causó "Sapito" al tirarle piedras.

FALSA DENUNCIA

Mr. Luis Swed, de los Estados Unidos, denunció en la Judicial, presentando como testigos del hecho a Maurice Roud y a Raúl A. Coloma, que un individuo norteamericano, nombrado P. Nelson, le había estafado diez mil setecientos pesos, que le había entregado para un negocio de compra de varias embarcaciones para dedicarlas al tráfico en pequeña escala.

Detenido Nelson por los agentes Llopis y Mederos a bordo del vapor "Miami", declaró nombrarse Duhamel Ray, de los Estados Unidos, de cuarenta años de edad y vecino de San Miguel y Amistad, negando la acusación que se le hacía.

Comprobó la Judicial que la denuncia era falsa, y hecha por no haberles dado participación Nelson o Ray, a los otros tres, en un negocio de contrabando de licores, al que se dedican los cuatro.

Ray quedó en libertad.

DETENCION DE UN RECLAMADO

El teniente jefe de la Sección de Expertos y los vigilantes Llorente e Izquierdo, detuvieron oculto en la casa C entre 15 y 16, a Francisco Amador Díaz, español, de veintiocho años de edad y vecino de la finca San Miguel, en Güira de Melena, reclamado en causa número 159 del corriente año.

DISPUSO DE LAS GRATIFICACIONES

José Agustín Borges del Junco, vecino de 27 número 15 en el Vedado, denunció a la Judicial, que el día 15 de abril del año 1924 y ante el notario doctor Muñiz, le hizo cesión por escritura pública el maestro Francisco D'Scott Borges de sus derechos y acciones a las gratificaciones por valor de doscientos treinta y cuatro pesos que él le adelantó y ahora se niega a abonársela, cobrando el cheque sin entregarle el dinero.

Se considera estafado en dicha cantidad.

TIMADORES DETENIDOS

El Inspector de la Policía Judicial señor Manuel Gómez arrestó ayer en los alrededores del Consulado Español, lugar en el que estableció una estrecha vigilancia a José Espinosa Sánchez, conocido timador y a Raimundo Brizeño Montenegro, los cuales intentaron huir al ver a los agentes Luis Méndez, Valdés y Caledo, pero fueron detenidos en Cuba y Muralla en los momentos en que trataban de huir en un auto.

A Espinosa se le ocuparon 35 billetes de diez pesos y cinco de cinco pesos del banco Español de la Isla de Cuba ya disuelto, que son los que utilizan los timadores para hacer creer es dinero bueno y timar a los incautos.

Fueron remitidos al Vivac. Los pícaros al verse descubiertos formaron un gran escándalo, insultando a los agentes.

FALSO DENTISTA

Denunció en la Judicial José González Fernández, vecino de Neptuno número 10, café, que un individuo que le dijeron ser dentista y nombrase A. Radillo y ser vecino de Reina número 34, convino en arreglarle la dentadura entregándole él por anticipado cuarenta pesos. A pesar de haber ido repetidas veces a la referida casa de Reina y a Primelles número 27, donde le dijo residía, no ha logrado encontrar a Radillo que luego ha sabido no es dentista.

NUEVAS DECLARACIONES RESPECTO AL CONFLICTO RELIGIOSO EXISTENTE, QUE HA HECHO EL EPISCOPADO DE MEJICO

Manifiestan que el episcopado y el Vaticano se encuentran absolutamente unidos en un frente sólido, dispuestos a no ceder en sus pacíficos pero firmes esfuerzos por la religión

NO SE REANUDARAN LOS SERVICIOS SI NO ENMIENDAN LA LEY

Aunque faltan pocos días para la reunión del Congreso y no podrán por eso obtenerse las firmas deseadas, espera el episcopado que la solicitud le hará ver que cuenta con la aprobación general

CIUDAD MEXICO, agosto 27. (A. P.)—En unas declaraciones dadas hoy a la publicidad por el Episcopado Católico se anuncia que el Episcopado y el Vaticano están absolutamente unidos en un frente sólido, resueltos a no ceder en sus firmes pero pacíficos esfuerzos para obtener la libertad religiosa.

En la nota se consignan mensajes transmitidos hace algunos días entre el Episcopado y el Vaticano. Una de las comunicaciones del Vaticano dice lo siguiente: "Los periódicos anuncian soluciones que no están de acuerdo con las instrucciones de la Santa Sede". A esto replicó el Episcopado, con la firma de Monseñor Mora del Río, diciendo: "Las noticias de los periódicos son absolutamente falsas. En modo alguno nos desviaremos de las instrucciones dadas por la Santa Sede. El sentimiento de todos los miembros del Episcopado es de absoluta obediencia y de amor al Santo Padre".

El Episcopado anuncia que "en modo alguno se reanudarán los servicios religiosos, sino hasta que se rescindan o enmienden las leyes sobre materia religiosa de modo que se concedan a la Iglesa las libertades que el Episcopado desea. El Presidente Calles nos ha hecho saber que sólo el Congreso puede enmendar la Constitución, y consiguientemente el Episcopado viene laborando en este sentido. El Comité está redactando una instancia, que firmarán miles de católicos del país, para su presentación al Congreso.

"Faltan muy breves días para que el Congreso reanude sus tareas, y de ahí que el número de los firmantes no sea tan grande como hubiera resultado de disponerse de mayor tiempo, pero el Episcopado estima que la petición será de una naturaleza tal que demuestre que la aspiración de los obispos cuenta con la aprobación general.

"El boicot decretado por la Liga para la Defensa de la Libertad Religiosa como medio de demostrar su desagrado ante las nuevas leyes del Gobierno, contribuye de día en día a agravar la depresión comercial."

En otra nota dada esta tarde por el Episcopado a la prensa se formula una réplica contundente a las recientes declaraciones del Ministro de Gobernación, señor Tejada, quien se manifestó contrario a la enmienda de los preceptos constitucionales sobre materia religiosa, alegando que haría retrogradar a México a los tiempos anteriores a la Reforma.

El Episcopado estima que las declaraciones del señor Tejada no dejan siquiera un rayo de esperanza a los católicos, porque los altos funcionarios del Gobierno están demostrando el espíritu menos favorable posible ante las justas reclamaciones de los católicos. Ello no obstante, el Episcopado insiste en pedir a los fieles de la Religión que laboren sinceramente en la reforma de las leyes en pugna con la Iglesia.

EL PAPA CABLEGRAFIA SU BENDICION AL EPISCOPADO MEXICANO

CIUDAD MEXICO, Agosto 27.—(U. P.)—En un mensaje recibido hoy por el Episcopado mexicano, procedente de la Santa Sede, se expresa la gratitud del Sumo Pontífice por la firmeza del Clero mexicano contra las leyes religiosas del Gobierno de Elías Calles. El Papa envía su bendición después de haber recibido un mensaje en el cual niega el Clero mexicano las noticias que han publicado los periódicos acerca de que se está debilitando su actitud frente al Gobierno.

EN EL JUZGADO DE MATANZAS SE HA INICIADO CAUSA POR PREVARICACION Y FALSEDAD CONTRA EL ALCALDE

Pena de muerte pide el fiscal de Santiago de Cuba contra "El Indio".. Detenido el autor de la sustracción de sellos de Correo en Cuba. En Marianao fueron detenidos falsos agentes de Gobernación.

LA ACTUACION DEL JEFE DE SANIDAD

CAMAGUEY, agosto 27. DIARIO DE LA MARINA. Habana. El Jefe de Sanidad interino, Dr. Plasencia, concedió sesenta días de prórroga a la comisión que lo visitó recientemente en nombre de los vaqueros, dictando otras reglas que deberán de cumplir los expendedores de leche, a quienes se le ha ordenado el uso de botellas de cristal para embasar dicho líquido.

Los infractores de esta nueva medida, mientras se cumpla el plazo señalado, serán sentenciados a diez pesos de multa.

—La Sala de Vacaciones de esta Audiencia ha sentenciado hoy a Juan Rodriguez Galbán, procesado en causa 523 del año de 1925 del Juzgado de Ciego de Avila, por homicilio cometido en la persona de Luis Varona Escobar, a la pena de 17 años, cuatro meses y un día de reclusión temporal y tres mil pesos de indemnización a los herederos de la víctima. Por otro delito se ha condenado a Juan Rodriguez a un año, ocho y 21 días de prisión correccional, en causa por disparo de arma de fuego.

Especial.

UN EDITORIAL DEL "DIARIO"

JOVELLANOS, agosto 27. DIARIO DE LA MARINA. Habana. Se encuentra agradablemente impresionado el pueblo de Jovellanos con la lectura del editorial del DIARIO DE LA MARINA de ayer jueves, sobre la molienda de los centrales, pues coincide con la activísima campaña que están realizando las autoridades locales y los colonos, a fin de impedir la paralización del Central Soledad.

El Ayuntamiento en pleno acordó dirigirse de modo oficial al Presidente de la República, pidiéndole una audiencia para tratar del particular expresado.

—Continúan los trabajos de la comisión presidida por los señores Amalio e Ignacio López, los cuales están aportando todos los medios a su alcance, para asegurar el porvenir económico de Jovellanos.

—Hoy llegó el Sr. Florencio Menéndez, alma-mater en la Habana de este importante movimiento, quien está considerado como una insustituible palanca, en que confían los colonos y el pueblo, y creen que consiga al fin, que el Central Soledad muela siempre para asegurar la vida de muchos hogares de este pueblo.

Flores.—Corresponsal.

BAILE EN EL TENNIS CLUB DE GUANABACOA

GUANABACOA, agosto 27 DIARIO DE LA MARINA. Habana. Por decreto del Alcalde Municipal han sido nombrado el Dr. Gabriel Cubría y Rouna, Médico del Centro de Socorro, y el joven estudiante Mario Darder Rivas, Practicante del propio establecimiento, ambos en carácter honorario. El primero es hijo del doctor Gabriel Cubría, Director del Hospital, y el segundo del Dr. Dardet, Jefe del Servicio Médico Municipal.

Felicitaciones a todos.

—Mañana sábado por la noche, se celbreará un espléndido baile organizado por el Guanabacoa Tennis Club, en honor de las damas que cooperaron al mejor éxito de la verbena en beneficio de los fondos de esa Asociación. Reina gran animación para asistir a esta fiesta que tendrá lugar del campo de sports.

Cortés.

CREACION DE AULAS

S. CAYETANO, agosto 27. DIARIO DE LA MARINA. Habana. Los vecinos de este pueblo piden la creación de aulas para el próximo mes de septiembre por considerarse que esa creación es de urgente necesidad.

Hernández.—Corresponsal.

SUICIDIO

ZAZA DEL MEDIO, agosto 27.—DIARIO DE LA MARINA. En la mañana de hoy apareció en sus habitaciones del Hotel Comercio, el conocido comerciante de esta plaza señor Rafael Coca, gravemente herido, a consecuencia de dos disparos de revólver en la cabeza.

Se desconocen los motivos que lo indujeron a atentar contra su vida.

Peña.—Corresponsal.

FALSOS AGENTES DE GOBERNACION

MARIANAO, agosto 27. DIARIO DE LA MARINA. Habana. Pedro Carrero Manzanares, natural de Cienfuegos, de 22 años y vecino de Asbert 12, en Puentes Grandes, denunció a la policía que durante la madrugada le violentaron la ventana de su domicilio, sustrayéndole prendas por valor de 150 pesos en efectivo.

Se ignora quien pueda ser el autor del robo.

—Esta madrugada el dueño del cabaret Universo, Antonio Rodriguez, solicitó el auxilio del Alcalde de barrio, Sr. Delgado, para proceder al arresto de dos individuos que se hacían pasar por agentes de Gobernación, en su establecimiento.

Dichos individuos fueron conducidos a la Estación de Policía, quienes manifestaron llamarse Guillermo Monroy, de la Habana, de 27 años de edad y policía suplente de Guanabacoa; y el otro Elías Carricaburro, vecino de Santa Rosa 5, en San Miguel del Padrón. Estos individuos trataban de exigirle dinero al dueño del cabaret, pero Rodríguez les pidió los documentos que los acreditaran como agentes de Gobernación mostrándole una chapa de la policía de Guanabacoa, sin número.

En la Jefatura de Policía se les ocupó un revólver a cada uno y por carecer de licencia para su uso, ingresaron en el Vivac.

Martinez.—Corresponsal.

FIESTAS POLITICAS EN CEIBA MOCHA

El próximo domingo se celebrará en el barrio rural de Ceiba Mocha un grandioso meeting en honor del candidato a la Alcaldía Municipal, coronel Vicente Jorge. El coronel Jorge se muestra optimista respecto al resultado de su elección, que muchos indicios predicen que será un hecho.

Gómez.—Corresponsal.

CAUSA CONTRA EL ALCALDE DE MATANZAS
(Por telégrafo)

MATANZAS, agosto 27. DIARIO—Habana. En el Juzgado de Instrucción de esta ciudad se ha formado hoy la causa número 691 de este año, por prevaricación y falsedad, contra el señor Benigno González y García, Alcalde Municipal de este término, por resultar responsable de los hechos siguientes:

En un escrito anónimo dirigido al Fiscal de la Audiencia, se puso en conocimiento de dicho funcionario que el jueves o viernes de la semana anterior compareció en la Jefatura de Policía el Segundo Jefe del Cuerpo, señor Federico Montesino, denunciando en la forma usual y con todos los requisitos legales, a un tal Secundino (a) "Zumba", a quien ocupó una lista de apuntaciones para la "chiffa".

En el Libro de Ocurrencias de la Jefatura se asentó la denuncia para que no hubiera arreglo posible, pero en eso llegó el Alcalde —según se dice en la denuncia— y bligó a arreglar todo el asunto.

Conociendo el Juzgado de todo esto, practicó una inspección en la Jefatura y comprobó que, en efecto, en el Libro de Ocurrencias se había tachado y enmendado, el parte sin que se salvaran las tachaduras y enmendaduras al final del mismo.

ABSUELTO OCTAVIO ANTOMARCHI Y CONDENADO A MUERTE "EL INDIO"

SANTIAGO DE CUBA, 27 de Agosto.—DIARIO DE LA MARINA, Habana.—En la tarde de hoy se celebró sesión pública del juicio oral contra Octavio Antomarchi y Francisco González, alias "El Indio", acusados en relación con los sangrientos sucesos e nque perdió la vida el niño Abad. Prestaron declaración dos testigos, de los cuales propuestos por el Fiscal, quien retiró su acusación contra Antomarchi, el que fué inmediatamente puesto en libertad, y pidió pena de muerte para el González.

El Corresponsal.

SUSTRACCION DE SELLOS DE CORREO

SANTIAGO DE CUBA, 27 de Agosto.—DIARIO DE LA MARINA, Habana.—Los agentes Ferrera Oven y León, detuvieron hoy a Félix Ocalandro, autor del robo de sellos de correo y dinero en la Estación de Candonga. También fué detenido Juan Portuondo y Aranzaga, que vendió sellos al dueño del cafe Oriental por 190 pesos, siendo el valor de la mercancía de 282.

Estos sellos fueron ocupados por el sargento Montero.

Ocalandro está en la Cárcel cumpliendo condena de cien días por resistencia al ser detenido.

Está detenido el Administrador de Correos de Candonga, señor Domingo Reyes, por creérsele complicado en este asunto, pero ahora se ha comprobado que no tiene relación con ese delito.

El Corresponsal.

Casi por unanimidad fué aprobada por el Reichstag alemán la política exterior de aquel Gobierno

BERLIN, agosto 27 — (S R)—La política exterior que viene desarrollando el Gobierno del Reich fué aprobada por el Reichstag casi por unanimidad, lo que asegura la petición de Alemania para entrar en la Liga de Naciones, ya que los sucesos de estos últmos días en la Cancillería van directamente encaminados a ello.

Confíase en que Francia dará un golpe de efecto retirando parte de sus tropas de ocupación en la zona renana antes de que comiencen las sesiones de la asamblea de la Liga en septiembre, para evitar que Alemania lleve el asunto ante la misma en forma de queja.

Mientras tanto, Francia se propone reemplazar gran parte de los oficiales casados de las fuerzas de ocupación en la región renana por solteros, debiéndose la medida a que es necesario dar a los primeros mayor consignación diaria para gastos de mantenimiento, siguiendo las indicaciones del plan de economías que se está implantándo en todos los departamentos de la administración francesa. Si bien esto hará mejorar un poco la situación allí, no satisface las demandas alemanas de que se modifiquen las condiciones de ocupación.

MUSSOLINI QUIERE LA MODA FEMENINA NACIDA EN ITALIA

El dominio del dictador italiano antes sólo administrativo, ahora se extiende también a la moda

VA CONTRA LONDRES Y PARIS

No se ahorrará medio alguno para convencer a la mujer italiana de que debe usar modelos de su país

ROMA, Agosto 27. (U. P.)—El dominio administrativo del primer ministro Mussolini se está extendiendo al reinado de la moda femenina.

Colocada bajo los auspicios de la Reina Elena, la nueva idea de crear modas italianas—para inflingir un rudo golpe a los dictados de las modas de Londres y París—ha adquirido tal desarrollo que ya se tienen algunas impresiones acerca de lo que serán las nuevas modas.

"Las modas extranjeras deben ser desterradas: Italia debe tener sus modas propias", es el grito de batalla de los fascistas. Se pronunciarán conferencias, se realizará una intensa competencia y no se ahorrará medio alguno para convencer a la mujer de que sólo debe usar los modelos creados en Italia.

El comité encargado de los preparativos para los nuevos estilos está presidido por la Reina y por la señora Bice Tittoni, esposa del presidente del Senado. Aunque ninguno de sus miembros quiere divulgar el tipo de trajes que se están estudiando, se cree que la señora Gallini, notable pintora y dibujante de trajes, tendrá una gran participación en la confección de los nuevos modelos.

Entre sus recientes trajes hay modelos sacados de las antiguas modas romanas. Figura entre ellos una "capa Bonifacio VIII", que debe el nombre al dibujo usado en la Casulla de Bonifacio VIII, famoso Papa de los tiempos del Dante. Se trata de terciopelo chiffon gris con adorno de salmón.

La señora Gallini ha presentado otro modelo. Es de plata oscura copiado de los mosaicos de Rávena. También estudian un traje de te "Monna Vanna" de oro y plata, que tiene una apariencia medioeval.

Aunque estos trajes no han sido anunciados oficialmente por el Comite, se cree que constituirán la base para otras muchas creaciones italianas Cuando los nuevos modelos estén listos se exhibirán en los principales hoteles y establecimientos, los periódicos harán notar los estilos nacionalistas y "las modas fascistas" se revelarán al mundo.

MOVIMIENTO MARITIMO

FILADELFIA, agosto 27. — Llegó el Frednes, de Matanzas. Salió el Antietem, para Cienfuegos.

NO HAY ARREGLO DE LA HUELGA DE MINEROS INGLESES

Otra vez—y van no sabemos ya cuántas—han fracasado todas las gestiones para resolver el asunto

NO HABRA APOYO OFICIAL

El año pasado dió el gobierno quince millones de pesos y no está dispuesto a seguir dando

LONDRES, Agosto 28. (B. W. S.)—El informe de la reunión celebrada entre los funcionarios del Gobierno y los directores de la Federación de Mineros no demuestra que se hiciera progreso alguno hacia la solución de la disputa minera.

El presidente de los mineros Herbert Smith anunció los resultados obtenidos en la reciente entrevista con los propietarios, que se mostraron dispuestos a adoptar la jornada de las ocho horas insistiendo en los acuerdos por distritos y mostrándose dispuestos a pedir el apoyo del Gobierno, aunque no se le acercaron para demandarlo más que en sentido financiero. A esto replicó Churchill en nombre del Gobierno que resulta inútil pretender la solución por la vía del apoyo financiero gubernamental, ya que habiéndose dado quince millones de pesos el año pasado para asegurar el funcionamiento de la industria por varios meses, no le era posible ahora al Gabinete continuar en este sistema que a nada práctico condujo.

A la única conclusión que fué posible llegar es la conveniencia de reanudar las negociaciones entre los propietarios, los mineros y el Gobierno.

La prensa se considera defraudada en sus esperanzas en vista de este resultado y dice que ya siendo hora de que termine esta crisis, aunque para ello sea necesario dejar a un lado los tornos de palabra y los procedimientos de bufete, teniendo en cuenta el perjuicio que está recibiendo toda la nación con la continuación de esta huelga, que mantienen los mismos interesados directamente en ella.

La expectación existente por conocer el contenido del informe de la reunión ha sido reemplazada por un estado de incertidumbre que se traduce en protestas contra unos y otros.

PROCESADO EL NOVIO QUE DIO PILDORAS DE AMOR A SU NOVIA

CLEVELAND, Agosto 17. (U. P.)—Ermil Balanescu, joven estudiante de medicina, ha sido procesado con motivo de la muerte de su novia Dorothy Kick, ocurrida después que tomó unas "píldoras de amor" que le había dado el joven.

El procesamiento se dictó hoy después de una conferencia entre el fiscal y el médico forense, que realizó una investigación para conocer las causas de la muerte de la muchacha. Un informe del Departamento de Química de la ciudad, que se dará a conocer al jurado, asegura que la joven estenógrafa falleció a consecuencia de los efectos de las drogas que la prescribió Balanescu. La opinión del médico forense es que la muerte de Miss Kirk se debió a un envenenamiento producido por un exceso en la dosis de un afrodisíaco. Se harán toda clase de esfuerzos para que el jurado confirme el procesamiento del estudiante.

Cuando se le detuvo el domingo, Balanescu confesó que había dado a su novia "pociones de amor para que le amase más y para curar su depresión". Se creyó al principio que el químico amateur sería acusado de alguna falta poco importante, porque no se encontraron drogas mortíferas en las vísceras de Miss Kirk.

UNA POLONESA VENCIO EN EL LANZAMIENTO DEL DISCO EN LA OLIMPIADA FEMENINA

GOTHENBERG, Suecia, agosto 27 (A. P.)—En las Olimpiadas Femeninas celebradas hoy, la Srta. Konopacka, de Polonia, ganó la competencia del lanzamiento del disco, con una distancia de 37.71 metros.

La Srta. E. W. Edwards, de Inglaterra, ganó la carrera sin obstáculos de 250 yardas en 33.4 segundos.

Ambas pretenden haber establecido records mundiales para atletas del sexo femenino en estas competencias.

JACK DEMPSEY HIZO HOY SU TRABAJO ANTE UN GRAN NUMERO DE FANATICOS

ATLANTIC CITY, agosto 27 (A. P.)—Unas, dos mil personas pagaron hoy por capita $1.10 por presenciar las prácticas de Jack Demosey. El Campeón hizo gala de sus habilidades y asombró al público con sus ejercicios. Dempsey demuestra ganar cada día en sus condiciones físicas para la pelea.

3
EL SE BAÑA CON
BOMBA "PRAT"

A CONSECUENCIA DE UN ACCIDENTE DE AVIACION EN EL RIO DELAWARE MURIO EL COMANDANTE RODGERS

Este conocido aviador norteamericano estaba terminando un vuelo desde el campo de Anacosta, en Washington, hacia los talleres del arsenal de Filadelfia cuando de pronto cayó

DURANTE CERCA DE UNA HORA SE TRABAJO POR SALVARLO

La muerte trágica del comandante Rodgers puede ser causa de que se aplace el proyectado vuelo a la costa del Oeste, vía Cuba-Panamá.—Rodgers mandó el fracasado vuelo a Hawai, en 1925

WASHINGTON, agosto 27. (UP). El comandante John Rodgers, jefe del vuelo realizado el año pasado por los hidroaviones de la armada de los Estados Unidos desde la costa del Pacífico hasta Hawai, ha muerto esta tarde a las cuatro en el hospital Naval, como resultado de las heridas que recibió al descender bruscamente el aeroplano que tripulaba en el río Delaware, cerca de Filadelfia. Así lo anuncia el Departamento de Marina.

El aeroplano Voight de Rodgers chocó violentamente con el agua al amarizar cerca de Filadelfia a la 1.30 de la tarde. El comandante se fracturó varias costillas y sufrió una fractura de la pierna. El mecánico del aparato, maquinista Mate Schult, resultó gravemente herido.

COMO OCURRIO EL ACCIDENTE

FILADELFIA, agosto 27. (A.P.)—El comandante Rodgers estaba terminando un vuelo desde el campo de Anacosta, en el distrito federal de Washington, a los talleres de aviación del arsenal naval de Filadelfia, donde se están construyendo algunos hidroplanos del tipo de los usados en el vuelo San Francisco-Hawai, que intentó el aviador muerto hoy.

Varios oficiales y otras personas presenciaron la llegada y vieron al aeroplano deslizarse lentamente. Se hallaba sobre el río y parecía dirigirse al campo de descenso. Súbitamente, se observó que algo anormal sucedía, y antes que pudiera el público darse cuenta, el avión cayó al agua, en una profundidad de tres y medio pies, aproximadamente a unos cien pies de la orilla. El comandante Rodgers y Schultz, atrapados en sus asientos, no pudieron hacer nada por salvarse. La dureza de la caída rompió la hélice. El agua inundó la cabina, pero afortunadamente el comandante Rodgers y su compañero estaban sentados lo suficientemente altos para poder sacar la cabeza sobre la superficie del agua y salvarse de este modo de perecer ahogados.

Los oficiales y marinos se lanzaron al agua y acudieron a salvar a los aviadores. Otros se apoderaron de una barca de veinte pies de eslora y se dirigieron también al lugar del aaccidente. Los primeros esfuerzos se encaminaron a salvar al comandante y su mecánico. Ambos conservaban el conocimiento, pero en sus rostros se advertía la señal inequívoca de gran sufrimiento.

"Pronto, muchachos—gritó Rodgers.—No puedo moverme. Acudid sin demora".

Se descubrió que parte del motor del aeroplano comprimía el tórax de Rodbers. Se llevaron a toda prisa herramientas y se trabajó afanosamente con sierras y llaves inglesas. A despecho de los grandes esfuerzos que se realizaron, duró cincuenta minutos la tarea de separar el motor y extraer al comandante.

Mientras, se había logrado sacar a Schultz y llevarlo al hospital. Una ambulancia de la marina de guerra esperaba ya al comandante Rodgers. Hallábase este en su conocimiento al llegar a tierra, gracias a los estimulantes que sin cesar se le habían aplicado. Fué llevado sin demora al hospital.

En el aeroplano se dejó una guardia. De primera intención se dijo que el comandante tenía una pierna fracturada y otras lesiones menores. El anuncio de su muerte cayó como un rayo y llenó de luto a todo el campamento. Inmediatamente, se suspendieron todas las diversiones y espectáculos en los terrenos de la Exposición Internacional adyacentes al Arsenal. Se ordenó una inmediata investigación del suceso, enviándose el aeroplano al arsenal.

SE APLAZARA EL VUELO A LA COSTA DEL OESTE VIA CUBA-PANAMA

WASHINGTON, agosto 27. (U.P.) La muerte del comandante John Rodgers puede ser causa de que se aplace el vuelo recientemente anunciado a la costa del Oeste via Cuba y Panamá.

Días antes del vuelo que le ha costado la vida, con anterioridad a su salida de Washington para probar los nuevos super-hidroplanos que habían de formar su escuadrilla, el comandante Rodgers nos dió cuenta de los planes que abrigaba para el vuelo a Santiago de Chile y parecía muy interesado en las maniobras que realizaría en connivencia con la flota en aguas de Cuba antes de comenzar su vuelo a la costa del Oeste.

El comandante Rodgers era hijo del contralmirante John Rodgers, que tomó parte en la destrucción de la escuedra española del Almirante Cervera en Santiago de Cuba en Julio de 1898 y a quien en premio de sus servicios se le adelantaron cinco puestos en el escalafón por "su conducta eminente y conspícua en la batalla".

Se tiene entendido que Rodgers había estado varios días en Filadelfia dedicado a inspeccionar los nuevos hidroplanos. El aparato en que halló la muerte se creyó al principio que fuera uno de los nuevos super-hidroplanos, pero el Departamento de Marina anunció que se trataba de un aeroplano de persecución Voight.

El comandante Rodgers había sido nombrado subjefe del Bureau de Aeronáutica Naval poco después del regreso de su intentado vuelo desde California a Hawai en Septiembre del año pasado durante el cual estuvo días en el Pacífico.

LA CARRERA DEL AVIADOR MUERTO

WASHINGTON, agosto 27 (AP). Rodgers nació el 15 de enero de 1881. Entró en la Academia Naval de Annapolis en 1899, después de servir en la guerra hispano-americana, peleando en Cuba como guardia marina en el acorazado "Columbia".

Su primer viaje por mar, después de graduado, lo realizó en 1905. Tres años después fué nombrado teniente de marina.

Pronto la aviación atrajo el interés del joven oficial. Se graduó de piloto en la escuela aérea de Wright, en Dayton, Estado de Ohío. Ganó más tarde el premio concedido por el publicista Hearst al primer aviador que atravesara por el aire los Estados Unidos. Rodhers rindió la jornada en un aeroplano que compró en sociedad con su primo C. P. Rodgers.

Después de una excursión oficial en cumplimiento de órdenes del Gobierno, Rodgers fué figura principal en el establecimiento de una estación de aviación en San Diego de California, en 1911. Volvió a prestar servicio en la Academia, pasando poco después al servicio general. En 1916 fué ascendido a teniente- comandante, prestando servicios en las escuadrillas de submarinos, siendo elevado a comandante provisional en 1918. Al terminar este año se le encargó del mando de la división décima de fuerzas submarinas, que operaban con la flota del Atlántico. Se encargó de limpiar de minas la ruta del Mar del Norte, y en 1919 fué nombrado para servir en la flotilla de limpieza de minas. En diciembre del mismo año fué designado oficial ejecutivo del "Nevada", y al año siguiente, en el mismo mes de noviembre, confirmado en su grado de comandante.

Después de una excursión de reclutamiento por Baltimore, el comandante Rodgers en julio de 1922, reingresó en la aviaciu, siendo nombrado comandante de la estación aérea de Pearl Harbor, en el archipiélago de Hawai. Entonces se pensó en Rodgers para dirigir el vuelo sin parada desde las costas de California a Hawai.

El día en que se recogió, cerca de una de las islas de este archipiélago, el hidroplano en que Rodgers intentara la empresa, el aviador fué nombrado jefe de la Oficina de Aeronáutica, cargo que no deseaba, pero

DIARIO DE LA MARINA

FUNDADO EN 1832

DIRIGIDO HASTA 1919 POR DON NICOLAS RIVERO Y MUÑIZ.
DIRECTOR: JOSE IGNACIO RIVERO Y ALONSO.

Editado por la Compañía DIARIO DE LA MARINA (S. A.) cuyo programa consiste "en la defensa de los intereses generales y permanentes de la Nación cubana, de los especiales de la colonia española establecida en la misma y de la unión y armonía entre los diversos elementos que conviven en el país."—Art. 1o. de los Estatutos.

Presidente: Conde del Rivero. Secretario: Manuel Abril y Ochoa. Tesorero: Joaquín Pina

ADMINISTRADOR: JOSE SOBRINO Y GONZALEZ

OFICINAS: Habana..... DIARIO DE LA MARINA. Nueva York..... Broadway at 71st. St.. Madrid..... Arrieta núm. 9. París..... 61 Boulevard Haussmann.

PRECIOS DE SUSCRIPCION

HABANA		PROVINCIAS		EXTRANJERO	
1 mes	$ 1.60	1 mes	$ 1.70	3 meses	$ 6.00
3 id.	„ 4.80	3 id.	„ 5.00	6 id.	„ 11.00
6 id.	„ 9.00	6 id.	„ 9.50	1 año	„ 21.00
1 año	„ 18.00	1 año	„ 19.00		

TELEFONOS:

Quejas de Suscriptores	M-8404	Deportes	M-4533
Anuncios Económicos	A-3858	Secretaría de la Empresa	M-7714
Anuncios Administración	A-5334	Secretaría de la Dirección	M-9785
Redacción	A-0301	Fotógrafo	M-6844
Repórters	M-6144	Imprenta	M-9665

PASEO DE MARTI 103 APARTADO 1010 CABLE: DIARIO, HABANA

MIEMBRO DECANO EN CUBA DE "THE ASSOCIATED PRESS"

VALENTINO EN EL HOGAR - - - Por ABELA

--¡Qué raro; ningún hombre fué a ver el cadáver de Valentino! En cambio las mujeres desfilaron a millares...

--Es que tú ignoras, esposa mía, que los hombres no lo podían ver...

EDITORIALES

LAS CLASES VERDADERAMENTE PRODUCTORAS.

El concepto de "clases productoras" es uno de los que con más frecuencia se usan cuando nos referimos a ciertos elementos de la población dedicados a ocupaciones mercantiles. En períodos como el que actualmente atraviesa Cuba, en los cuales hay que trabajar por la reorganización de la economía nacional y el encauce de la juventud hacia las actividades más útiles y provechosas para el individuo y la comunidad, conviene precisar dicho concepto, a fin de fijar con toda claridad los objetivos más deseables desde el punto de vista de la preparación de los jóvenes para la vida de su tiempo o de su época. El trabajo no es difícil, porque en cualquier manual moderno de economía política se encuentran datos precisos y abundantes para la formación de un recto criterio respecto del particular.

En general, los modernos economistas dividen la población en cuatro grupos: 1o. Personas económicamente activas; 2o. Servidores; 3o. Deudos o parientes; y 4o. Personas independientes que carecen de profesión.

La proporción entre estos grupos varía de un país a otro, pudiéndose tomar como base para derivar de ella conclusiones relativas a la situación económica de la colectividad.

Entre el primer grupo, el de las personas económicamente activas, que es el que más nos importa considerar en este caso, se distinguen corrientemente cinco grupos o ramos profesionales, a saber: a) Economía agraria y forestal; b) Industria y minería; c) Comercio y transporte; d) Profesiones liberales y oficiales; y e) Servicio doméstico y trabajo mercenario, excluyendo del servicio doméstico a los servidores que viven en la misma casa, los cuales constituyen un grupo especial de población según se ha dicho más arriba. De estos cinco grupos profesionales, cuya proporción, como la de los grupos de población, varía de un país a otro, solamente dos, los marcados con las letras a y b, merecen, propiamente hablando, la denominación de "grupos productores". Al primero, pertenecen los agricultores, los selvicultores y los pescadores; al segundo, los industriales y los mineros. De manera que debemos distinguir entre "personas económicamente activas" y "personas productoras"; las primeras prestan servicios útiles a la comunidad, pero no "producen" en el sentido extricto del término, es decir, no aumentan, en virtud de su esfuerzo, los artículos de consumo que son la base primera del bienestar colectivo.

El comercio y los transportes se incluyen a veces, y en opinión de algunos economistas debieran incluirse siempre, entre los grupos productores, aumentándolos a tres. El comercio y el transporte no crean artículos de consumo, esto es evidente, y en ese sentido no deben incluirse dentro de la producción. En cambio, crean "valores económicos nuevos", porque un artículo de consumo, donde no tiene mercado, carece de "valor", pero si se transporta y se distribuye allí donde hace falta, adquiere un valor más o menos elevado en proporción a la necesidad que de él existe.

En el orden técnico, como muy bien dicen algunos economistas, el comercio y el transporte no "producen", a semejanza de la agricultura, la pesca, la minería y la industria; pero en el orden "económico" sí producen, puesto que aumentan el valor de los artículos de necesidad. Su colocación dentro de los grupos productores, parece, pues, justificada.

Aceptando la tesis expuesta en los párrafos precedentes, tendríamos tres grupos fundamentales de productores: 1.—Producción propiamente dicha, obtención de las materias primeras de consumo — "agricultura, selvicultura, pesca, minería". 2.—Elaboración de dichas materias —"industria"; 3.—Envío y distribución de los objetos de consumo a los lugares donde son necesarios — "comercio y transporte". Teniendo en cuenta estos datos, es fácil determinar si un individuo merece el nombre de productor o no.

La determinación de la proporción de las clases productoras de un país, puede hacerse mediante los censos y las estadísticas. En Cuba, las tablas de profesiones u ocupaciones de nuestros censos, permiten conocer que los cubanos nativos se hallan en mayor proporción entre la clase productora por excelencia, "los agricultores".

En trabajos de selvicultura y de pesca, cubanos y españoles se hallan casi en igual proporción. En minería, la cifra de las personas económicamente activas es muy corta. En industria, faltan estadísticas comparativas pero cabe presumir que los extranjeros predominan. En comercio y transporte, los elementos extranjeros son también más numerosos. La proporción de cubanos en el comercio aumenta paulatinamente, y si las grandes compañías de transporte—Ferrocarriles y tranvías—son extranjeras, en las empresas pequeñas y en transporte urbano y por carreteras, el elemento nativo parece estar en mayoría.

Análisis como el que antecede, por sumarios y superficiales que sean, no carecen de utilidad. Demuestran cuales son las clases que realmente producen y hacia qué rumbos debemos dirigir la juventud, dándole la preparación necesaria, para aumentar el patrimonio colectivo. Las clases creadoras de riqueza están representadas por agricultores e industriales en primer término, yendo después en segundo lugar el comercio y el transporte. No son, pues, las profesiones ni la política, las mejores sendas hacia las cuales debemos dirigir a nuestros hijos, sino la agricultura, la industria y el comercio. De esa manera ganarán ellos y ganará Cuba, que no puede vivir de prestado, sino de lo que su población logre crear y producir.

PROGRESOS SOCIALES EN INGLATERRA

Un cablegrama de Londres, de uno de nuestros servicios especiales, nos informa de que durante el último año se han construido en Inglaterra 174 mil 426 casas baratas, para familias modestas, de trabajadores o empleados de corto sueldo, con subsidios del Estado, sumando ya la enorme cifra de 650,000 las que se han fabricado desde la terminación de la guerra mundial a la fecha. Uno de los más difíciles problemas sociales, el de la casa higiénica para el pobre, Inglaterra lo viene resolviendo sin alharacas ni efectismos, con la perseverancia y la tenacidad que la Gran Bretaña pone en juego en todos sus grandes empeños nacionales. Si se agrega que las leyes de pensiones obreras, en vigor ya desde hace varios años, y las acordadas en fecha mucho más reciente por el gobierno de Stanley Baldwin, asegurando una cantidad modesta, pero suficiente para cubrir las necesidades mínimas, a las viudas y los huérfanos, ponen a salvo del hambre y la miseria a millones de miembros de las clases trabajadoras, llegamos a la conclusión de que los estadistas ingleses, fieles a las sabias tradiciones de su raza, preven las revoluciones y se adelantan a ellas y las hacen innecesarias, remediando a tiempo los males y las injusticias que las provocan.

Inglaterra, en efecto, es un país que debiera ser más conocido y estudiado por nosotros y con el cual nos interesa mantener relaciones más estrechas y provechosas. Constituye un importante mercado para algunos de nuestros productos, siendo el pueblo que más nos compra después de los Estados Unidos; el capital inglés ha promovido la construcción de nuestras principales vías férreas, y finalmente, en orden del arte de gobernar, a las ciencias y a la educación, mucho y muy bueno podemos aprender de una nación que es maestra de la humanidad en lo que al primer extremo toca, y cuya contribución al progreso científico y al adelanto de las teorías y los métodos pedagógicos es difícil de igualar por pueblo alguno de la tierra.

En el siglo pasado, en Cuba se estudiaban con más interés las cuestiones inglesas, con positivo provecho para los que empleaban tan útilmente su tiempo en beneficio propio y de su país. Posteriormente, la facilidad de comunicaciones con los Estados Unidos, y la propaganda que la gran guerra mundial ha realizado a favor de Francia, han desviado la atención de los cubanos hacia nuestros vecinos del Norte, acentuando al mismo tiempo la viva corriente de simpatía que siempre nos ha unido con la patria de Musset y de Pasteur.

Sin embargo, no debemos olvidarnos de Inglaterra que, digase lo que se quiera, sigue teniendo en sus fuertes y hábiles manos el cetro del mundo, no por los millones de su población ni por la suma fabulosa de su riqueza, sino porque en inteligencia, intrepidez, seriedad y altas cualidades de carácter los ingleses se mantienen en primera fila entre todos los pueblos de la tierra. El inglés es el hombre más razonable que existe, siendo a la vez, el más disciplinado y cultivado de todos, en términos generales. El alemán puede ser más erudito, más nutrido de información sobre un extremo cualquiera, pero el inglés le aventaja en algunas de las cualidades de carácter que más admiramos los cubanos, quizás porque son aquellas de que más necesitados estamos. Inglaterra y Cuba han mantenido relaciones históricas desde el siglo XVI, casi siempre ventajosas para ambos pueblos. La influencia de la política inglesa en las cuestiones cubanas ha sido importantísima en ciertas épocas, comúnmente no ha estado en contradicción con las miras y las aspiraciones cubanas. Los ejemplos pudieran citarse numerosísimos. Un gran ministro inglés, Canning, jugó un papel de enorme trascendencia en los destinos de Cuba, muy poco conocido aún entre nosotros.

Hay razones históricas como hay intereses económicos y de todo orden en la actualidad que nos relacionan con Inglaterra. Bien haríamos, pues, en dedicar mayor atención a las cuestiones inglesas, en las cuales siempre se encuentra algo que aprender y que admirar. Tenemos mucho que ganar y nada que perder estudiando a una de las más grandes naciones del mundo, que sigue aún siendo la primera en el difícil arte de marchar hacia adelante, sin romper los vínculos que la unen a su propio glorioso pasado.

ULTIMO ECO DEL 14 DE JULIO

Por GABRIEL ALOMAR — Especial para el DIARIO DE LA MARINA

Aunque los desfiles militares, las ceremonias diplomáticas y las formas oficiales del patriotismo la desfiguran, la fiesta del 14 de Julio permanece como una jornada que ha conseguido valor de eternidad. Ya no es una fecha fugaz, arrastrada en el torbellino del tiempo. Es una actualidad perenne, sustraída al tiempo y operando sobre él. La humanidad, Fausto inmortal, consiguió que ese momento histórico se detuviera, porque le pareció bello. Y no necesitó cortarle las alas, aprisionándolo como a un ave, sino que se valió de ellas para un vuelo de siglos.

¿Qué es el 14 de Julio? ¿Por qué representa con más intensidad que otra fecha cualquiera el sentido de la libertad? Porque aquel día la conciencia individual se emancipó de la razón de Estado, y encumbró a la justicia como valor ideal, por encima de los poderes fundados sobre la fuerza. La Bastilla era sobre todo un símbolo. Era la cárcel de Estado, por la cual el Poder asumía las funciones de juez y parte y ejercía coacción sobre la actividad más noble del hombre, que es su vida espiritual.

La Revolución naciente necesitaba concretar en una forma visible, clarísima para la comprensión popular, el sistema político contra el cual combatía. Y el instinto de aquella multitud, crisálida en quien iban a brotar las alas para tornarse pueblo, se lanzó sobre la Bastilla.

En el remanso apacible del Palais Royal, oasis de silencio y quietud entre las vías más sonoras y febriles de la gran ciudad, el bronce que recuerda a Camilo Desmoulins sugiere un grito cuya resonancia no se extinguirá jamás. En torno a la estatua, los castaños del parque ofrecen sus ramos para las improvisadas escarapelas. Y el alma se os arroja hacia las nuevas liberaciones, hacia las Bastillas que puedan todavía quedar en pie.

Acaso los espectadores alucinados por la brillantez del desfile militar, al contemplar la revista parisiense del 14 de Julio, no recuerden ya la gran efemérides originaria. Antes de la guerra, aquella gran parada semejaba un acto de confortación, una seguridad de defensa ante el futuro ataque. Después de la guerra, la vencedora Nación muestra en esa jornada el magnífico instrumento de su victoria. La tumba del soldado desconocido, cobijada simbólicamente bajo el Arco de la Estrella, parece consagrar, en cuanto a la guerra, el sentido democrático de la Revolución. Napoleón, a cuya gloria fué ereigido aquel pórtico de triunfo, pudo afirmar que cada uno de sus soldados llevaba en la mochila el bastón de mariscal. Esa frase representaba la caída del aristocratismo militar, el accéso del pueblo a los grados eminentes del servicio nacional. Pero la tercera República ha completado esa evolución. El soldado no necesita el posible bastón de mariscal de su mochila para ser el verdadero vencedor. Por encima de la gloria de los caudillos, el empuje de un pueblo consciente de su persona y de su libertad es el gran actuante de las fuerzas históricas. La tumba del soldado desconocido, altar de Vesta, con la llama del recuerdo perenne, para los hogares estremecidos por la guerra, se corresponde con los días de Valmy y Jemmapes, incorporanlo a todo un pueblo en el dominio de sus destinos, en la coparticipación de peligros y glorias. Y la Marsellesa de Rude, esculpida como una estrofa y un canto en la base del Arco, parece unir la memoria de los días de la Bastilla, victoria contra los enemigos interiores de la patria, con los días en que el ejército del Rhin aseguraba las fronteras y las abría a su vez para difundir sobre los otros pueblos el soplo de liberación.

Sin duda este sentimiento flotaría sobre la ceremonia del 14 de Julio, inevitablemente desfigurada por la etiqueta oficial. Los espectadores conscientes no podrán engañarse. Allí se concentraba, con toda su perdurable lección, el empuje que los baluartes de la Bastilla, abriendo las puertas de la simbólica prisión de Estado.

La presencia del Sultán de Marruecos en la ceremonia es fecunda en sugestiones. También, aunque con menos eficacia histórica, el impulso de la Revolución había renovado la idea del derecho a la intervención de los pueblos superiores en los inferiores. Ya no se trataba de un desbordamiento de fuerza, un derecho de conquista, brutal eufemismo de la rapiña ancestral. Se trataba de comunicar a los demás pueblos el sentimiento de rebelión contra sus viejos poderes tiránicos. En el contagio de la libertad. Esa idea, no fácilmente comunicable a los pueblos embrutecidos por su inmemorial esclavitud, sirvió a veces de excusa a los ejércitos napoleónicos. Sin duda encerraba una impulsión histórica que con el tiempo había de prosperar, uniendo a los pueblos contra todas las tiranías, en vez de ponerlos al servicio de los tiranos contra los demás pueblos, por nociva razón de Estado. Pero si en alguna empresa inmediata podía tener aplicación, era ciertamente en las guerras coloniales. El atraso de Europa ha hecho imposible ese ideal, y las guerras colonizadoras han continuado siendo la enorme y vergonzosa culpa de la llamada civilización.

Pero, aun así, Muley Jussef, por más que sea un poder mediatizado por la metrópoli francesa, y recuerde aquellos reyes bárbaros aliados de Roma, instrumentos de división que aprovechaban a la República o a los Césares, y ornamentos del séquito de los triunfadores, aun así, Muley Jussef contrapuso el esplendor ya meramente escénico y crepuscular de su cortejo a la visión de fuerza de la metrópoli republicana. Sus ojos de islamita pueden llevarse, para futuras influencias sobre su pueblo, un espectáculo aleccionador.

Pero sin duda la máxima sugestión del 14 de Julio consiste en que esa jornada nos muestra, mejor que otra alguna, la doble función histórica de Francia. Sobre la ceremonia se cernía la memoria de la Bastilla. Latude abandonaba su celda. La cabeza de De Launnay sangraba en el extremo de la pica. Caían, en el destino de futuros días, cerrojos y cadenas, no ya sólo de cárceles francesas, sino de prisiones esparcidas en todos los países. Pero Francia daba su sangre por esa misión; 1814, 1815, 1870, 1914, señalaban otras tantas jornadas dolorosas, en que los ejércitos defensores de las viejas Bastillas habrían de invadir la tierra francesa. Y en aquellos días trágicos era mayor aún la grandeza de la nación audaz, porque sufre su pasión, para que las últimas Bastillas pudiesen un día ser violadas y demolidas. Francia provocaba contra sí las iras de todos los posibles carceleros, para que su cuerpo sirviera de escudo a los demás pueblos y así pudieran ser libertados, a pesar de ellos mismos, contra su misma ciega voluntad.

Sería doloroso que la embriaguez del triunfo y el natural cansancio del brazo victorioso hiciese olvidar jamás a nuestra Francia esa tradición, que es su mayor ejecutoria.

Gabriel ALOMAR

(Prohibida la reproducción).

CHARLAS CIENTIFICAS

EL EQUILIBRIO DE LOS MUNDOS

Mucho se ha escrito y hablado en estos últimos tiempos sobre la fuerza universal que retiene prisioneros, unos de otros, a los mundos que pueblan el espacio.

Sin meternos a desentrañar la naturaleza de esa fuerza o apariencia de fuerza nos interesa hoy mostrar cómo obra, y dejaremos a las disputas de los sabios la averiguación de su manera de ser.

Pero es lo cierto que es hecho maravilloso el que la luna (como todos los cuerpos celestes) se halle como suspendida en el espacio, y apesar de su enorme peso la veamos proseguir majestuosamente su mensual carrera sin caer sobre la tierra, ni escapar, para desaparecer al fin, a su influencia.

Porque es lo cierto que admitimos algo como a modo de atracción que la retiene ligada a la tierra.

Esa atracción es la misma que solicita a los cuerpos terrestres para caer sobre la tierra: es la atracción universal entre la materia, base de todos los cálculos que se refieren a la mecánica celeste.

Por ellos se predice el movimiento de los astros, y los pronósticos se cumplen con maravillosa exactitud, por donde podemos aceptar, aunque sea provisionalmente, la fecunda hipótesis de la realidad de esa fuerza como tal fuerza.

En la superficie de la tierra vemos y medimos sus efectos. Cualquier cuerpo, lo mismo el liviano que el pesado, el pequeño como el grande, cae con movimiento acelerado que le obliga a recorrer 4.90 metros durante el primer segundo de tiempo; 14.7 más en el segundo y así sucesivamente.

Pero conforme nos elevamos sobre el suelo, y nos alejamos, por lo tanto, del centro de atracción (centro o mejor dicho punto de aplicación de la resultante de todos los esfuerzos atractivos) es lógico que esa fuerza produzca menor efecto, y mucho más rápidamente que disminuya la distancia puesto que sus efectos se reparten en todas direcciones.

Así, al ascender en la atmósfera, no caen con igual aceleración los cuerpos, y es natural que con la imaginación podamos concebir un alejamiento tal que en él los cuerpos queden sustraídos a la acción terrestre, como sucede a las estrellas a las que podemos considerar como libres de la influencia terrestre.

Pero no así la luna el vecino más cercano que tenemos en el cielo. La luna, con efecto, cae hacia la tierra, y cae constantemente. ¿Pero cómo no se acerca y acaba por aplastarnos?

Sin duda porque al constituir sistema con nuestro mundo, ninguno de los dos se hallaba en reposo.

Debemos suponer a la luna dotada de un movimiento propio al ser sometida a la atracción de la tierra, y entonces porque hay que componer ese movimiento propio inicial de la luna con la atracción terrestre, nace del resultado un movimiento circular.

La luna tiende a seguir la trayectoria a que le obliga el supuesto impulso inicial; pero es desviada de aquella ruta por la cadena que por la atracción la una a la tierra, y encorva un movimiento hasta convertirlo en circular a nuestro derredor.

Los iniciados en la mecánica claramente ven que la velocidad del giro sigue la dirección de la tangente en cada punto de la circunferencia, y como hay que componer la que corresponde a cada punto, con la del siguiente, y en cada uno es distinta la dirección de las tangentes, de aquí resulta que la diferencia de velocidades da movimiento a una aceleración del movimiento en el sentido normal, o de escape, que compensa a la fuerza atractiva, y se establece el equilibrio del movimiento, y se explica que en él persista la luna, cayendo constantemente, y sin acercarse a la tierra.

Un ejemplo aclarará lo dicho en el párrafo anterior, excesivamente técnico.

Supongamos que desde cierta elevación de la costa, disparamos, con un cañón de poco alcance, colocado horizontalmente, hacia el mar. La bala, al par que avance descenderá, y pronto se hundirá en las aguas.

Si el cañón es mayor, y lo cargamos con más grandes cantidad de pólvora, su disparo hará llegar más lejos la bala, aunque esta caerá al fin.

Pero notemos que si con la imaginación podemos suponer el avance del punto de caída al mismo tiempo que crece la fuerza de impulsión de la carga (y suponiendo que elevamos también el emplazamiento del cañón) cada vez tardará más en dejarse vencer la bala por la atracción terrestre, es decir que caerá a mayor distancia del cañón, y fácil es concebir la posibilidad de que elevándonos con el cañón, de creciente impulso, salve el proyectil la curvatura terrestre y ya no llegue a acercarse, cayendo siempre y quede eternamente envolviendo la tierra en el movimiento propio del proyectil, cuando lo que caiga éste por segundo sea igual a lo que se encorva la tierra por su configuración. Así, eternamente, por conservarse a igual distancia del centro de la tierra, giraría en torno de esta.

El proyectil es la luna, que volando a razón de 3 ó 4 veces los proyectiles disparados con mayor velocidad, da la vuelta en torno nuestro cada 4 semanas, mostrándonos, por sus posiciones con respecto al sol, los distintos cuartos lunares.

Gonzalo REIG.

Madrid, a 1 de Agosto.

Para hacer

una operación rápida y sólida, no hay mejor medio de propaganda que anunciar en los CLASIFICADOS de DIARIO DE LA MARINA. Es el único medio de que se enteren todos los comerciantes y todos los particulares, que es lo que a usted le interesa.

LOS ULTIMOS PACTOS DE ARBITRAJE DE EUROPA LLAMADOS POR ALGUNOS PERIODICOS "PACTOS MILITARES SECRETOS" ALARMAN A EUROPA

LAS NACIONES CONTRATANTES ACUSADAS DE OCULTAR LOS MOVILES DE ESOS PACTOS.

LA REDUCCION DEL EJERCITO FANCES CONTRARIA ESAS SOSPECHAS.

ESPAÑA AL ASPIRAR A LA ZONA DE TANGER NO DEMUESTRA ACOMETIVIDAD, SINO DESEO DE ASEGURAR SU TRANQUILIDAD EN MARRUECOS.

(Por Tiburcio CASTAÑEDA)

En las Cancillerías de las Naciones de Europa y principalmente en Inglaterra y en Alemania se discuten la letra y los propósitos ocultos de los llamados Pactos de Arbitraje que se suponen sean de defensa mutua.

Sobre todo el Pacto Hispano-Italiano y el Franco-Rumano, apenas fué anunciada su firma, se aprestaron a discutir este último, Polonia y Jugoeslavia para concertar y firmar otro entre sí. Y Francia por su parte quiso también firmar otro análogo con esa misma Jugoeslavia. En el interín, Italia no quiere quedarse atrás y planea una serie de Tratados de arbitraje con los países Balkánicos y la Europa Central.

Los contratantes decieran que todos esos Pactos encajan en el articulado de la Liga de Naciones y de acuerdo con el espíritu de paz y seguridad en que no fueron inspirados los Pactos de Locarno que ya sabemos que no tienen hasta ahora valor alguno, porque era expresa condición para ello que Alemania tuviese un puesto permanente en el Consejo de la Liga de Naciones.

Como es condición de validez de esos Pactos que se registren, previa revisión de sus copias en la Secretaría de la Liga de Nacional, hay así medio de cumplir con este requisito, y de mantener secreta una parte del Pacto, no citada siquiera por referencia en el Pacto o Tratado, entregado en la Secretaría General de la Liga.

Algo de eso sucedió con el Tratado de Londres de 1915, cuando pactaron Inglaterra e Italia, la participación de esta última nación en la Gran Guerra, mediante las entregas territoriales que allí se convinieron.

Cierto que entonces, no había la actual Liga de Naciones y por tanto no se hizo público ese Tratado que sirvió a Mr. Wilson para negar Fiume a Italia que no fué pactado en Londres; pero es el caso que con el Registro de Tratados de la Liga de Naciones, pueden todavía evadir las Naciones que pacten, sin sanción penal alguna, el silenciar un pacto secreto que, naturalmente, aun siéndolo, obliga a las Naciones que los firmaron.

Pero así y todo nadie piensa en Europa que el Tratado Hispano-Italiano o el Franco-Rumano estén inspirados en un propósito militar ofensivo.

Y entonces, si los pactos son anodinos y banales ¿a qué viene poner el grito en el cielo, que a tanto equivale publicar esos pactos, tan solo para decir que las Naciones firmantes son muy amigas?

Y no caben más que dos explicaciones de esos documentos; o son simple y meramente tales, como aseguran las Naciones firmantes, Pactos de arbitraje, según los cuales se obligan los que pactan a someter a un laudo las cuestiones que surjan entre ellas, antes de recurrir a las armas, recurso inútil porque el articulado de la Liga de Naciones ya les obliga a presentar al Consejo de la Liga las diferencias graves que no hayan podido ser dirimidas, o en otro caso se trata como decía yo arriba, de dos Pactos, uno el de verdadero arbitraje, dado a los vientos de la publicidad por el órgano de la Secretaría de la Liga, y el otro, no mencionado en ese Pacto.

Y no hay que culpar a las Naciones de doblez, ni de falaces al conducirse así, porque no hay en la Liga de Naciones el poder militar coercitivo para imponer la paz entre las Naciones; y mientras eso llegue a suceder, han de procurar las Naciones pactar unas con otras, para el caso de que estalle una conflagración, una guerra.

¿SE TRATA EN ESOS PACTOS DE RENOVAR LA DIPLOMACIA SECRETA?

No, de primera intención; pero desde que Alemania y Rusia celebraron el Tratado de Rapallo que era sólo de arbitraje, pero que después se transformó en uno de alianza, surgió la necesidad en todo el Oriente de Europa de formar una piña contra esa unión germano-moscovita; y por otra parte también es sabido que mientras se firmaba por las Naciones de Europa el Tratado de Angora, Tchitcherin, en nombre de Rusia, firmó con Turquía, en París, el Tratado de este nombre.

Y a más de esa amenaza rusoturca, no ha dejado de ser acicate, para celebrar nuevos Tratados de amistad y de alianza más o menos escondidos, el lenguaje provocativo e imperialista de Mussolini, queriendo recabar el Tessino austriaco que Italia cree territorio irredento y hasta Niza, Córcega y la Saboya, sin contar con las amenazas dirigidas a Jugoeslavia, por los puertos de Dalmacia y a Turquía por las islas del Dodecaneso.

De suerte que esos Pactos son posturas de precaución que toman las Naciones, ante la conducta de otras, sin que ellas lleven consigo ninguna amenaza directa e inmediata contra la paz.

FRANCIA REDUCE SU EJERCITO

Y la demostración de que esas mismas Naciones que pactan arbitrajes, no se preparan para ir a la guerra, lo prueba para no citar otras, Francia que reducirá su ejército actual de 32 Divisiones a 20; y esto lo hace atendiendo a dotar las Colonias de mayor flexibilidad. Pero todo el Ejército francés y el de las Colonias podrá llegar a medio millón de hombres, según proponía Painlevé en el último Ministerio de Briand; hoy el ejército francés, el de Francia y las colonias, llega a 610.000 hombres, y ya se ha visto lo útil que ha podido ser en Siria y en Marruecos.

En 1925, Francia tenía en los territorios ocupados de Alemania 90.834 soldados y 3.273 oficiales; 20.225 soldados y 818 oficiales en Siria y 3.872 soldados y 130 oficiales en el distrito minero alemán del Saar.

ESPAÑA Y LA OCUPACION DE TANGER

Ahora sale Inglaterra con la cantinela de que España podía hacer de Tánger una base de submarinos que pudiera torpedear los buques ingleses, para oponerse a que Tánger sea español.

¡Y que diga eso Inglaterra, que puede tener bases de submarinos en todos los mares, porque en todos tiene territorios, y lo diga arguyendo contra la ocupación de Tánger por España, cuando España, por desgracia, no tuvo nunca más submarinos que el inventado por Isaac Peral, e Inglaterra los tuvo y los tiene numerosos, es cosa que tienta a risa, si no fuese porque se ve en Albión el deseo de armarse y desarmar a los demás países!

A TRAVES DE LA VIDA

POR HECTOR DE SAAVEDRA

El gran error de los comunistas consiste en creer que el bienestar del pueblo puede ser organizado científicamente. Estos espíritus sistemáticos se imaginan que nuestra felicidad depende de reglamentaciones inspiradas por ciertas fórmulas, ciertas estadísticas, ciertas ecuaciones... Su república no se funda, como la de Montequieu, sobre la virtud, sino sobre una ciencia orgullosa y tiránica. Ya Renán había previsto este régimen en el que se ve a una minoría de intelectuales disponiendo de medios de destrucción, reinar como dictadores sobre una mayoría ignorante y desarmada.

Pero la ciencia no mantiene siempre todas sus promesas: por lo menos es una locura pedirle lo que no puede dar; por ejemplo: la fórmula de un gobierno ideal; y por ello es tan peligroso esas inteligencias demasiado brillantes que aparecen en los hombres de genio destinados a mandar a los pueblos.

La experiencia ha enseñado también, en ciertos casos, que son peores los hombres mediocres y de escaso criterio, en los que se confunde la astucia con el talento. No ya los pueblos pequeños y las naciones improvisadas sino las mismas viejas sociedades, atribuyen, a veces, condiciones de genio a lo que es obra del natural desenvolvimiento de las cosas, porque el mundo, según pensó en cierto instante Machiavello, se gobierna "da se stesso" y por "sí mismo" se dirige. El buen sentido es, por lo menos para los jefes de Estado la verdadera forma de la inteligencia. Pero es una cosa que desgraciadamente no se puede medir con ningún compás...

Persiguiendo esa idealidad de perfección se ha pasado la humanidad toda la vida. Es curioso, por otra parte, que siendo el mundo tan viejo apenas se conozca la historia del hombre porque a partir de los romanos, que están como quien dice, detrás de la puerta, todo lo demás es fábula y leyenda, y pura deducción de lo que debieron ser los griegos de Pelópidas que se confunden con la mitología pagana, y los egipcios de Sesostris tan misteriosos como sus geroglíficos, apenas descifrados por los hermanos Carbonell, digo, Champolion y otros curiosos muy impertinentes que se han sucedido. Y no digo nada de los hebreos, cuya mejor fuente histórica esta en la Biblia, y, de público se dice que es un libro amaneraao...

Muy difícil, parece, debe ser esta tarea de gobernar a los hombres de una manera "convenable" y discreta, puesto que se persigue la fórmula desde hace tanto tiempo y desde el tirano autócrata hasta la república constitucional ningún ensayo ha satisfecho por entero las aspiraciones humanas.

¿Quiere decir que la sociedad es ingobernable y hay que dejar a los individuos por "imposibles"? Nada de eso. El mundo que nosotros conocemos es muy joven, y aunque está probado que la experiencia es una cantidad negativa, puede ser que encontremos la manera de entender un buen gobierno después de ensayar desde la vara de aquel campesino llamado Wamba, que los godos hicieron rey, como medida experimental, hasta la Constitución Helvética que tanto anula la sed de poderío.

Pero es innegable que se necesita, siempre, uno que mande y si no fuera porque se lo quiere coger todo y porque no siempre tiene el sentido que es la forma, de la inteligencia de que hablé antes, un buen tirano sería un ideal; mas viene otro "pero" que estriba en la naturaleza del carácter humano y en la necesidad del dinero.

Desde el siglo XIV decía el Arcipreste de Hita: "Mucho fas el dinero" porque la condición de rico, más efímera que la del genio, fué más respetada sin duda, por la sociedad, aun en tiempos en que los banqueros no habían logrado ni el prestigio ni la influencia que tienen ahora.

Es, pues, el dinero el factor que más se opone a la tranquilidad de los pueblos. Ahí tienen ustedes que en la actualidad hay más problemas que resolver en las Cancillerías que en los momentos angustiosos de la guerra. Entonces había un solo propósito que al fin iba a solucionarse, pero hoy hay mil problemas, sobre todo para esta querida Francia que no encuentra en qué brazos ha de echarse porque en su seno hay muchas ambiciones encontradas y Napoleón, desgraciadamente, está bien muerto.

Queda, ante la buena voluntad de unos cuantos, la cuestión del dinero y esa es la más árdua, porque como decía Don José Selgar: "Nada hay que separe tanto a los hombres como el canto de un duro".

París, 5 de Agosto.

HACE 93 AÑOS

Del Núm. 255.—Lunes 27 de Mayo de 1833

Alocución a los "magnánimes y leales bayameses"

El Teniente Gobernador de la villa de Bayamo, Don Francisco Fernández de Castro, ascendiente, según todas las probabilidades del caballeroso y simpático General José Fernández de Castro, que presidió en reciente fecha la Cámara de Representantes cubana, publicó con motivo de la invasión colérica una alocución que el DIARIO inserta en este número, y que resulta un curioso documento, no solo por el tono paternal en que está escrito, sino por las ideas que en el mismo se exponen respecto a la temible epidemia, así como por algunas expresiones relativas a los bayameses que al correr de los años, se encuentran en cierto modo en contradicción con resonantes hechos históricos.

Copiamos, en fin, para que el lector saboree también el documento de referencia:

"Magnánimos y leales Bayameses".

Suele la Divina Providencia por sus inescrutables arcanos, agitar los males físicos para cohibir la depravación de los hombres, llamándoles al deber por medio de terribles sensaciones que le recuerden su origen y dependencia. Monumentos eternos de esta verdad observaréis en las páginas de la historia.

También hallaréis en el libro de la experiencia, que hay en la especie humana un principio de vida, otro de corrupción que en la masa de los humores nos conducen al período final regulado por el Criador. De este jermen fatal emana uno de los cuatro connaturales al hombre, que en estos días aciagos ha degenerado con el nombre de cólera-merbo. Esta enfermedad calificada peste desoladora, después de recorrer tres partes del mundo, se ha introducido en la capital de la Isla como sabéis y es de temerse. ¡Con cuánto dolor y tristeza os lo anuncio! se transmita a estos húmedos y cálidos terrenos, demasiado susceptibles, por el abandono en que habéis vivido, de su maligna influencia.

De ahí la funesta catástrofe que me escita a prevenir vuestros ánimos e nel idioma de un amoroso padre y con las tiernas emociones de un sincero amigo, que si desde que tuve el honor de mandaros, e insudado constantemente por vuestro bien-estar general, después de haberme consagrado exclusivamente a él sin desperdiciar momento, sabré inmolarme en la pira del amor para salvaros, sin escollar en peligros, ni que me arredren ímprebos trabajos.

Reposad, caros amigos, bajo mi palabra de honor; pero desgraciado aquel qu eno oiga la voz de la Naturaleza y que insensiblemente a los ayes de la humanidad afligida contrarie con la subordinación criminal, egoism oo falta de caridad, las patronales y benéficas órdenes del Gobierno.

(Perdonen ustedes que hagamos una interrupción para declarar que este documento se nos antoja inapreciable para el estudio de las fuentes del llamado estilo catedrático).

"Entonces aunque acibarado mi corazón, se desplegaría la energía de mi carácter y la espada de la justicia que jamás se ha embotado entre mis manos, descargará al tremendo golpe de la Ley contra el miembro pútrido hasta mutilarle y evitar que infeste el resto del cuerpo político..."

¿Lo "véis ustedes" que es José de la Caridad Valdés puro?...

"usando de la justa severidad que exigen mi responsabilidad y obligaciones y se hace indispensable por vuestro propio bien, entre las angustias y turbaciones de críticas y extraordinarias ocurrencis. Se lo que mi deber me impone para salvarse y sabré cumplirlo.

Ilustres bayameses: esper ode las virtudes cívicas que os adornan y de la docilidad de vuestra índole. propensa al orden y obediencia, que corresponderéis a mi confianza. Reunífos o mi para preservar en el pueblo la salud pública que es la suprema ley del Estado. No os consternéis con el terror ni el espanto de los genios pusilánimes. No ignoráis cuánto influye la moral en la física, y cuán mala es esta disposición en la parte que nos amenaza. Tengo mi lisonjero presentimiento de que el Omnipotente, por su inefable bondad, nos preservará del cólera desastroso; razones físicas y peculiares a Bayamo alientan mi esperanza; mas no por eso descuidemos los medios que la prudencia y la experiencia dictan. La última ha acreditado que la malignidad del mal ha respetado las buenas costumbres y descargado su furor contra los individuos de constitución viciada por escaso de pasiones o insuficiencia de medios; al mismo tiempo que la utilidad de ciertas medidas para preservarse de él o disminuir

COCHET Y JACQUES BRUGNON ACABARON CON LOS JAPONESES EN 42 MINUTOS AL DERROTARLOS EN STRAIGHT SETS 6-06-06-2

LA VICTORIA SOBRE EL CANADA HIZO CONCEBIR ESPERANZAS QUE DESAPARECIERON BIEN PRONTO

En el Torneo de Seabright el cronista se convenció de la completa inutilidad del esfuerzo criollo

París y Banet gastaban todas sus energías y empleaban todos sus recursos en el primer set

Necesario es competir en Torneo contra jugadores de superior talla para progresar en el tennis

¡De nuevo en el DIARIO!, que, por pintoresco y simpático que sea, no puede ponerse en parangón con la Gran Vía Blanca de New York, pese a encontrarme en él con los amables compañeros de sección y los paternales regaños de Guillermo P., que no puede perdonarme que no haya abandonado a Saratoga para ver a los cubanos aplastados por los nipones en Montreal.

Sin embargo, al iniciar esta crónica ya lo tengo convencido de que no procedí tan descabelladamente.

Los criollos capitaneados por París, habían abandonado la gran metrópoli rumbo a la ciudad canadiense el miércoles al anochecer, afanados en no perder un solo día de práctica y muy esperanzados por los reveses sufridos por Tawara y Toba en el torneo de Seabright, descontando tan solo la victoriosa actuación de Hawara.

Tan ilusionados estaban nuestros argonautas que ni siquiera quisieron aceptar la amable invitación de Mr. Myrick para alojarse durante una corta temporadita en Seabright para que vieran a sus rivales en acción. El cronista, en cambio, no fué tan tardío en aprovechar la oportunidad de ver a Richards, Johnston, Alonso, White, Norton, Harada y demás luminarias que desplegaban sus habilidades a diario ante la muchedumbre de fanáticos tennísticos que desde temprana hora colmaban las carreteras de Long Island con sus máquinas para concurrir a la Meca de sus anhelos.

EN SEABRIGHT

En acción pude ver a Harada frente a Manuel Alonso el cual tuvo el honor de derrotar al que el día anterior había vencido a "Little Bill" Johnston; a Richards y a Norton, y no dejé tampoco de notar la actuación de Tawara en un match amistoso con Jack Wright, el mismo que tan buen papel hizo en la Habana, al cual el japonés derrotó 6x2, 6x0.

Si ello fuera poco, la opinión sensata de los expertos americanos daba por descontada de antemano la victoria de los japoneses, pudiendo hallar, según me dijo Beals Wright, campeón nacional de 1906, centenares de individuos en los centros deportivos que se encontraban dispuestos a dar un logro de 10 a 1 al resultado de la serie. El mismo Jack Wright, después de su match con Tawara, me dijo que no vislumbraba la posibilidad de que París o Banet pudieran ganarle en singles al campeón del Imperio del Sol Naciente.

Y, en efecto, para nuestra desgracia, los referidos pronósticos resultaron muy ciertos. No pudimos ni poner los pies en el suelo. Hice por lo tanto muy bien acatando los rumores, permaneciendo en el paraíso hípico de Saratoga con el doctor Alberto Inclán en vez de trasladarme con la impedimenta de baúles y maletas para sufrir amargamente con la derrota de los compatriotas y tener que emprender otra retirada como la de Napoleón en Moscow.

MAL PRONOSTICO

No he de ocultar que fuí uno de los que tuvieron sus esperanzas más o menos bien fundadas en que, triunfando los cubanos en dobles y ganándole París a Tawara, dependiera el resultado de la serie de Vicente Banet, pero no pecaré de inmodesto al afirmar que al salir de Seabright el jueves 5 de agosto, estaba más que convencido del pésimo resultado que había de alcanzar el grande esfuerzo criollo en Montreal.

Nuestros Ases están demasiado blandos, como lo demuestra el hecho de que después de oponer una considerable resistencia a sus adversarios japoneses en el primer set, (lo que daba esperanzas a sus partidarios que en espíritu estaban presentes en la distante ciudad canadiense) flaquearon en el segundo set y se desplomaron en el último.

Acostumbrados París y Banet a luchar con tennistas inferiores a ellos en nuestros lares, a los cuales vencen con facilidad, sin tener que jugar a toda máquina, natural es que cuando se ven frente a adversarios con más experiencia, curtidos y avezados por la competencia diaria en los principales torneos yankees, hagan uso de todas sus energías y pongan en juego todas sus habilidades en los primeros momentos con objeto de oponer un valladar al asalto enemigo, cayendo después desalmidonados y sin fuer-

Continúa en la página 18

Al timón de su motor boat "Greenwich Folly" aparece Mr. George H. Townsend, con el que acaba de ganar el trofeo "Copa de Oro" en la regata anual celebrada en Manhasset Bay, L. I.

EN EL LADO DE LOS FRANCESES PARECIA QUE ESTOS HABIAN LEVANTADO EL HEROICO "NO PASARAN"

Jean Borotra, llegó tarde para presenciar el juego en Forest Hills, pero está dispuesto a jugar contra los Yankees en su team

HOY SERAN LOS FINALES DE SINGLES JUGANDO LACOSTE VS TAWARA Y COCHET VS HARADA

FOREST HILL, agosto 26. (A.P.) Desarrollando por vez primera todo su juego, las estrellas francesas de la Copa Davis vencieron hoy a los japoneses en los dobles, dando a su país una importante ventaja en la serie inter-zona que determinará cuál de los dos teams ha de contender con el de los Estados Unidos por el histórico trofeo.

Henri Cochet y Jacques Brugnon emplearon 42 minutos en derrotar a sus rivales Tsurio Tawara y Takeiche Harada, 6—0, 6—0, 6—2, en un match que probablemente establece un record por su brevedad, así como por le decisión de la competencia por la copa Davis.

La victoria da a los franceses una importante ventaja de dos matches contra uno, en la serie, que terminará mañana con dos matches de singles. La victoria en uno de esos dos singles volverá a poner a Francia frente a los Estados Unidos, con cuyo team, jugaría en ese caso los días 9, 10 y 11 de septiembre.

El revés de hoy fué un tremento golpe para la pareja japonesa, la que confiaba en poder ganar a los franceses en vista del triunfo que habían alcanzado ayer. Tenaz como fué la defensa de los contendientes del Extremo Oriente, sus mejores esfuerzos fueron inútiles esta tarde ante los ataques de los franceses.

Aparentemente resueltos a reponerse de su juego de ayer, los franceses pusieron los cinco sentidos en el match de hoy. Parecía como si en la red hubiesen colocado el lema adoptado durante la guerra mundial —No pasarán—pues levantaron una barrera que los mayores esfuerzos de los japoneses no pudieron penetrar.

Ganaron los dos primeros sets con tal felicidad que los espectadores estaban asombrados, Sus drives y brillante juego de aire les valieron 14 games sucesivos antes de que los japoneses pudieron rehacerse. Aun entonces, en el tercer game del set final, en cinco ocasiones surgió el deuce antes que Tawara pudiera ganar su saque. Harada también luchó brillantemente en el quinto game pero fué esta la última vez que los japoneses atacaron, excepto un breve rally en el game final, en el cual hubo 4 deuces antes de que Cochet decidiera el set.

Solo 5 games de los 20 que se jugaron fueron a deuce; tan decisivo era el ataque de los franceses. En el segundo set, que duró solamente doce minutos, los japoneses no pudieron alcanzar más de 6 puntos. En los tres sets los puntos fueron de 93 por 51.

Jean Borotra, cuarto miembro del team francés llegó a Forest Hill después de desembarcar del Berengaria, demasiado tarde para presenciar el match de hoy. El campeón de Wimbledon no pudo llegar este año a tiempo para tomar parte en los matches inter-zona, pero está dispuesto a jugar en la competencia contra los Estados Unidos.

Mañana jugarán Lacoste contra Tawara y Cochet contra Harada.

AL PERDER OTRO JUEGO LOS "CARDENALES" BAJAN PARA EL TERCER LUGAR

Los Phillies le batearon la friolera de catorce hits a tres de los lanzadores del San Luis

BANTLEY BATEO UN TUBEY Y UN JONRON

SAN LUIS, agosto 27 (A. P.)—Las esperanzas de los Cardenales de ganar el pennant este año se vieron algo contrariadas hoy cuando perdieron el segundo juego consecutivo con el Filadelfia, por score de 7 a 9. El San Luis, que hace dos años estuvo a la cabeza de la Liga, bajó hoy al tercer lugar después de la victoria de los Phillies. El Filadelfia en el sexto inning anuló la ventaja de una carrera de los Cardenales haciendo cuatro carreras.

PHILA

	V.	C.	H	O.	A.	E.
Sand ss.	5	1	3	0	1	0
Nixon cf.	5	3	2	4	0	1
Mokan rf.	5	2	2	6	0	0
Leach lf.	4	1	1	3	0	0
Wrightstone 2b.	5	0	3	2	1	1
Wilson c.	3	0	0	5	1	0
Huber 3b.	5	0	0	1	1	0
Bentley 1b.	5	2	3	6	0	0
Mitchell p.	2	0	0	0	0	0
Ulrich p.	2	0	0	0	0	0
Totales.	41	9	14	27	4	2

ST LOUIS

	V.	C.	H.	O.	A.	E.
Holm lf.	5	1	1	1	0	1
Southworth rf.	5	1	2	2	0	0
Hornsby 2b.	2	1	1	1	2	1
Bottomley 1b.	4	2	3	12	0	0
L. Bell 3b.	4	1	1	2	2	2
Douthit cf.	5	0	2	4	0	0
Ofarrell c.	4	1	2	1	1	0
Thevenow ss.	4	0	1	4	5	0
Keen p.	2	0	0	0	1	0
Sherdel p.	1	0	0	0	2	0
Johnson p.	0	0	0	0	0	0
Blades x.	1	0	0	0	0	0
Hafey xx.	1	0	0	0	0	0
Totales.	38	7	12	27	13	4

x aBteó por Sherdel en el 8o.; xx Bateó por O'Farrell en el 9o.

Philadelphia. .. .. 110 034 000—9
St Louis... .. .. 200 131 000—7

Two base hits: Holm, Bell, Mokan, Bentley. Three base hits: Thevenow, Southworth. Home run: Bentley. Sacrifices: Leach, Wilson, Ulrich, Hornsby, 2. Quedados en bases: Phila, 8; St Louis, 9. Bases por bolas: Mitchell, 3; Keen, 1. Struck out: Mitchell, uno; Ulrich, 3. Hits: Mitchell, 8 en 4 innings; Ulrich 5 en 5; Keen 8 en 4 y 1-2; Sherdel, 5 en 2 y 2-3; Johnson 1 en uno. Wild pitch: Keen. Passed ball: Wilson. Pitcher ganador: Ulrich. Pitcher perdedor: Sherdel. Umpires: Hart, Sweeny y O'day. Tiempo, 2.16.

SID MARKS VS SCHAGKELL

UN BUEN PROGRAMA EL DE ESTA NOCHE EN LA ARENA COLON

Esta noche irá al fin la pelea del mayor de los belgas, Arturo Schakells, con el americano Sid Marks, y todo el resto del magnífico programa tantas veces anunciado como suspendido, por efecto de la lluvia que ha estado castigando implacablemente a los fanáticos y a los promotores. Lalo Domínguez ocupará otro star bout con el más chico de los belgas, y el campeón pluma de Canarias debutará con un boxer del patio, además se efectuarán tres preliminares. La primera pelea dará comienzo a las nueve en punto.

ALEX RELY GANO POR LA VIA MAS RAPIDA A JACK MONROE

CIUDAD DE JERSEY, agosto 27. A.P.—Alex Rely, pugilista sud-americano del peso completo ligero, propinó esta noche el knockout al californiano Jack Monroe, en el primer episodio de una pelea concertada a diez rounds, al medio minuto de haberse descorrido la cortina. Rely pesó 171 libras y Monroe 179.

Curley Fredericks, el de la izquierda, y Jim Davis, dos grandes motociclistas, vencedores en el Campeonato Nacional de los Estados Unidos, Fredericks desenvolvió una velocidad de 120 3|5 millas por hora,

CONTINUAN DE LEADERS LOS PIRATAS DANDO UNA LECHADA A LOS "GIANTS"

Solamente cuatro hits pudieron batearle los boys de McGraw al lanzador del Pittsburgh, Bush

UNA SOLA VEZ LLEGARON A LA TERCERA

PITTSBURGH, agosto 27 (A. P.)—El Pittsburgh se sostuvo hoy en el primer puesto de la Liga Nacional, dando una lechada a los Gigantes con score de 4 a 0. Joe Bush solo permitió cuatro hits. Los campeones acumularon cinco hits para anotar todas sus carreras en el séptimo inning. Florence, que dió un hit en el octavo, fué el único bateador del Nueva York que llegó a tercera.

Score:

NEW YORK

	V.	C.	H.	O.	A.	E.
Ott lf.	3	0	1	2	1	0
Lindstrom 3b.	4	0	0	0	2	0
Jackson ss.	4	0	0	4	5	0
Kelly 2b.	4	0	1	4	3	0
Terry 1b.	2	0	1	7	1	1
Tyson cf.	3	0	0	4	0	0
Mueller rf.	3	0	0	0	0	0
Florence c.	3	0	1	2	3	0
Barnes p.	2	0	0	1	1	0
Meusel xx.	1	0	0	0	0	0
Fitzsimmons p.	0	0	0	0	0	0
Totales.	29	0	4	24	16	1

xx Bateó por Barnes en el 8o.

PITTSBURGH

	V.	C.	H.	O.	A.	E.
Waner rf.	3	0	1	3	0	0
Rhyne ss.	4	0	2	2	4	0
Cuyler cf.	4	0	0	6	0	0
Traynor 3b.	4	0	1	0	3	0
Barnhart lf.	4	0	2	2	0	0
Grantham 1b.	3	1	1	8	0	0
Rawlings 2b.	4	1	1	4	2	0
Smith c.	3	0	0	1	1	0
Brickell x.	0	1	0	0	0	0
Gooch c.	0	0	0	1	0	0
Bush p.	3	1	3	0	1	0
Totales.	32	4	11	27	11	0

x Corrió por Smith en el 7o.

New York... .. .. 000 000 000—0
Pittsburgh. .. .. .. 000 000 40x—4

Two base hits: Waner; Three base hits: Florence. Bases robadas: Rhyne. Double plays: Jackson a Terry; Rhyne a Rawlings. Quedados en bases: NY, 4; Pitasburgh, 6. Bases por bolas: Bush, 2; Barnes, 1; Fitzsimmons, 1. Struck out: Barnes, 1; Bush, 1. Hits: Barnes, 10 en 7 innings; Fitzsimmons, uno en uno. Pitcher perdedor: Barnes Umpires: Pfirman, Wilson y Klem. Tiempn: 1.40.

FEDERACION OCCIDENTAL DE FOOT-BALL ASSN.

CONCURSO COPA OMEGA

Juegos que faltan por celebrar:

Agosto 29.—D. Hispano vs. Real Iberia F. C.
Olimpia S. C vs. Vigo Foot-Ball Club.
Septiembre 5. — S. Catalunya vs. Real Iberia F. C.
J. Asturiana vs. Olimpia S. C.
Septiembre 12.—Vigo F. C. vs. Real Iberia F. C.
S. Catalunya vs. Dep. Hispano América.

MUCHOS GALLEGOS IRAN A LA ROMERIA ESPAÑOLA QUE HAY EL DOMINGO EN NEW YORK

NUEVA YORK, agosto 28. (AP)—El Primer tren especial "Gallego" que recorrerá la línea Nueva York-Filadelfia, ida y vuelta, saldrá de aquí en la mañana del domingo próximo para llevar una formidable expedición galaica a la capital.

El objeto de la invasión gallega de Filadelfia es presenciar el partido entre el Galicia Sporting Club y el equipo Cervantes de aquella ciudad, organizador de la romería española del domingo.

A LA EDERLE SE LE HIZO UN GRAN RECIBIMIENTO AYER AL LLEGAR A NORTEAMERICA

El Alcalde de New York puso un ósculo sobre la frente de la nadadora

NUEVA YORK, agosto 27. (UP). Gertrude Ederle fué objeto hoy de un grandioso homenaje de simpatía, llegando triunfalmente a su residencia situada encima de una carnicería en la Avenida Amsterdam. "Truddy" fué besada por el Alcalde de Nueva York y fué objeto de numerosos honores desde que el remolcador Macom la trajo a tierra desde el vapor Berengaria. Cuando la cabeza de la manifestación trató de abrirse paso por entre el gentío que se había congregado para aplaudir a la heroína del canal de la Mancha, no pudo hacerlo de primera intención, viéndose obligada la policía a hacer uso de sus "clubs" para que pasara el automóvil de la Ederle.

La muchacha estuvo quince minutos agitando una banderita, contestando al saludo de sus vecinos y admiradores. Después se echó sobre los brazos de su padre y no volvió a vérsela.

En el homenaje de hoy a la Ederle, se advirtió un tono claramente alemán. Las sociedades alemanas, por vez primera desde la guerra mundial, se manifestaron públicamente. Las bandas de música alemanas entonaron aires germanos.

El magistrado de la Ciudad, Charles Overwager pronunció un largo discurso a Miss Ederle, lleno de referencias a la 'sangre alemana", "el idioma alemán" y el "valor alemán".

Miss Ederle es descendiente de alemanes y visitó a su abuela en Alemania después de su triunfo sobre el canal.

Carson Bigbee, uno de los players salidos recientemente del Pittsburgh acusados de insubordinación por el manager. Este, en compañía de Babe Adams, el lanzador, recibieron su released incondicional.

LOS ROJOS BATIERON A LOS ROBINS Y PASARON AL S. LUIS

Eppa Rixey permitió solamente tres hits aislados a los batsmen del team de Wilbert Robinson

NO PISARON LA SEGUNDA LOS DODGERS

CINCINNATI, agosto 27 (A. P.)—El Cincinnati conservó su posición inmediatamente detrás del Pittsburgh, alcanzando hoy una victoria con score de 4 a 0 sobre el Brooklyn. Los Reds ganaron únicamente debido al espléndido pitching de Eppa Rixey, quien dejó a los visitantes en tres hits y no consintió que ninguno de los Dodgers llegara a la segunda base. El infield del Cincinnati realizó tres double-plays y Curt Walker inició otro double-play cogiendo un foul fly y tirando la pelota a Pipp, en primera.

BROOKLYN

	V.	C.	H.	O.	A.	E.
Fewster 2b.	3	0	0	0	0	0
Hargreaves x.	1	0	0	0	0	0
Carey cf.	4	0	0	1	0	0
Felix lf.	2	0	1	1	0	1
Herman 1b.	3	0	0	11	0	0
Cox rf.	3	0	0	1	0	0
Marriot 3b.	2	0	1	3	2	0
Butler ss.	3	0	0	5	5	0
Deberry c.	2	0	1	2	1	0
McWeeney p.	2	0	0	0	0	0
Standaert xx.	1	0	0	0	0	0
Totales.	26	0	3	24	8	1

x Bateó por McWeeney en el 9o.
xx Bateó por Fewster en el 9o.

CINCINNATI

	V.	C.	H.	O.	A.	E.
Critz 2b.	4	1	1	3	3	0
Roush cf.	4	1	1	3	0	0
Walker rf.	4	0	0	2	1	0
Christensen lf.	4	1	3	4	0	0
Pipp 1b.	3	0	0	11	0	0
Hargrave c.	3	1	1	2	0	0
Dressen 3b.	2	0	1	1	2	0
Ford ss.	3	0	1	1	5	0
Rixey p.	3	0	0	0	1	0
Totales.	30	4	8	27	12	0

Brooklyn... .. . 000 000 000—0
Cinti. .. .. .. 010 000 12x—4

Two base hits: Christensen, Roush. Three base hits: Dressen. Double playsc Ford, Critz a Pipp (2); Walker a Pipp; Critz a Ford a Pipp; Herman (sin asistencia). Quedados en bases: Cincinnati, 5; Brooklyn, 2. Bases por bolas: Rixey, 3; Mc Weeney, 3. Struck out: Rixey, 2. Umpires: McLaughlin, Moran y Quigley.

Tiempo: 1.35.

LIGA NACIONAL DE AMATEURS

ESTADO DE LOS CLUBS

	P.	V.	U.	Y.	At.	Fe.	Fo.	L.	G.	E.	Ave.
Policía	1	2	2	1	2	2	2	12	0		.706
Vedado	2		1	1	e	3	2	2	11	1	.683
Universidad	0	1		1	2	e	3	2	9	1	.563
Havana Yacht Club	1	2	1		1	3	1	0	9	0	.529
Atlético de Cuba	1	1	1	1		1	1	2	8	1	.500
Ferroviario	1	0	1	0	1		1	2	6	1	.375
Fortuna	0	0	0	1	2	1		2	6	0	.353
Loma	0	0	1	2	1	0	1		5	0	.294
Perdidos	5	5	7	8	8	10	11	12			

POR PRIMERA VEZ VENCEN EN FILADELFIA ESTE AÑO LOS BOYS DEL SAN LUIS

McManus, el defensor de la segunda base de los Browns, dió un cuadrangular, dos tubeyes y un hit

FILADELFIA, agosto 27 (A. P.)—Los Browns del San Luis ganaron hoy su primer juego de la temporada en esta ciudad por score de 7 a 1. Fué la de hoy la décima contienda del año en Shibe Park. Mc Manush tuvo un día completo al bat, dando un single, un jonrón, dos dobles y recibiendo un pase en cinco veces que desfiló por el plate. Sus batazos valieron un total de cuatro carreras.

Score:

ST LOUIS

	V.	C.	H.	O.	A.	E.
Bennett lf.	4	0	2	1	0	0
Rice cf.	5	0	0	4	0	0
Sisler 1b.	5	1	1	13	1	0
Miller rf.	5	3	3	3	0	0
McManus 2b.	4	2	4	0	3	0
Schang c.	4	0	1	2	1	0
Ronerison 3b.	5	0	0	1	4	0
Gerber ss.	3	1	1	2	2	0
Gaston p.	4	0	1	1	3	0
Totales.	39	7	13	27	14	0

Continúa en la página 18

MAS SPORTS EN LA PAGINA 23

HEILMANN FUE EL QUE LE BATEO MEJOR AL PITCHER PENNOCK, DE LOS YANKEES

De los ocho hits que batearon los Tigres, el famoso right fielder dió cuatro

NUEVA YORK, agosto 27 (A. P.)—Herb Pennock obtuvo hoy su vigésima victoria de la temporada cuando los Yankees ganaron el juego inicial de la serie con el Detroit por score de 4 a 1. Pennock permitió ocho hits, cuatro de los cuales fueron dados por Heilmann. Tony Lazeri dió su décimo sexto jonrón en el cuarto inning, con dos hombres en base.

DETROIT

	V.	C.	H.	O.	A.	E.
Blue lb.	4	0	0	8	0	0
Manush cf.	4	1	2	2	0	1
Fothergill lf.	4	0	1	3	0	0
Heilmann rf.	4	0	4	1	0	0
O'Rourke 3b.	4	0	0	0	2	0
Gehringer 2b.	3	0	0	0	3	0
Tavener ss.	3	0	1	3	1	0
Bassler c.	2	0	0	7	2	0
Neun (a).	1	0	0	0	0	0
Woodall c.	0	0	0	0	1	0
Whitehill p.	2	0	0	0	3	0
Warner (b).	1	0	0	0	0	0
Stoner p.	0	0	0	0	0	0
Wingo (c).	1	0	0	0	0	0
Totales.	33	1	8	24	12	1

(a) Bateó por Bassler en el 7o.; (ab) Bateó por Whitehill en el 7o.; (c) Bateó por Gehringer en el 9o.

Continúa en la página 18

ASEGURARON EL TRIUNFO LOS WHITE SOX EN EL INNING DE RECOGER LOS BATES, 5 POR 3

También los Senadores tuvieron un rally final, pero fué contenido a tiempo

WASHINGTON, agosto 27 (A. P.)—El Chicago ganó hoy el tercer juego de la serie con el Washington, con score de 5 a 3, haciendo tres carreras en el inning final y conteniendo un rally de los Senadores que valió dos carreras.

Anotación por entradas:

	C	H	E
Chicago. 200 000 003	5	8	2
Washington .. 000 100 002	3	11	1

Baterías: Connally, Thomas y Schalk; Marberry, Morrell, Crowder y Ruel.

CON TONY EN EL BOX LOS "CUBS" GANARON SU SEXTO TRIUNFO CONSECUTIVO 5x1

A Genewich le batearon con facilidad en dos innings y le anotaron cinco carreras

CHICAGO, Agosto 27. (A. P.)—El pitching de Tony Kauffman, que contuvo al Boston en cinco hits, permitió al Chicago, derrotar a los visitantes con score de 5 a 1 y ampliar la racha de victorias a seis.

Joe Genewitch, fué bateado vigorosamente en dos innings durante los cuales los Cubs hicieron todas sus carreras.

Grim dió un jonrón con un hombre en base en el sexto inning.

Anotación por entradas:

	C.	H.	E
Boston. 000 000 001	1	5	0
Chicago. . . . 000 023 00x	5	9	0

Genewich y Z. Taylor; Kaufmann y Hartnett.

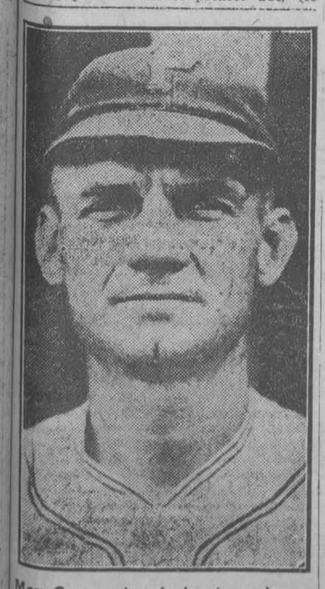

Max Carey, otro de los tres players veteranos de los Piratas que fueron acusados de insubordinación por el manager del club. Carey se encuentra en el Brooklyn prestando buenos servicios, no habiéndole afectado la salida del Pittsburgh.

UZCUDUM EMBARCA HOY EN EL "MASSILIA"

SAN SEBASTIAN, agosto 27 (AP) El formidable pugilista vasco, Paulino Uzcudum, embarcará el sábado próximo en Burdeos ,en el vapor "Massilia", rumbo a Buenos Aires.

M.E.C.D. 2016

Se Espera Que al Fin Peleen Hoy en Arena Colón Sid Marks y Schakells

TOPICOS FUTBOLISTICOS

(POR "PETER")

——Conrado González nos escribe desde San José, Costa Rica;
——La práctica de los equipiers fortunatos causó pánico;
——Lo que le sucedió la primera noche que fué al teatro.
——Hoy se inaugura el palacete de los chicos del Olimpia.

La primera correspondencia desde Costa Rica nos la envía nuestro amigo Conrado González, defensa del Fortuna Sport Club, cumpliendo una promesa que nos hizo al marchar de Cuba.

Hace dos días que la tenemos en nuestro poder, pero nos ha faltado espacio para darle publicidad antes como hubieran sido nuestros deseos.

Dice así:

"Continental Hotel, San José, Costa Rica, 20 de agosto de 1926.

Amigo Péter:

Llegamos sin novedad. Del recibimiento no te digo nada, lo mismo que el año anterior: el público en el paradero era tanto que no nos dejaba ni caminar; si llega a venir el chiquito Weiss se nos pierde entre tanta gente. La multitud quería y lo pedía a gritos, que fuéramos a pie hasta el hotel, pero no transijimos porque había que caminar como un millón de varas (1) para llegar a él, y el que más y el que menos, tenía ganas de descansar y de comer, pues después del almuerzo no echamos al estómago más que un poco de helado que tomamos en Cartago, donde el tren se demoró algunos minutos. En el bonito paradero de este lugar había gran número de fanáticos y fanáticas que nos esperaban para darnos la bienvenida, recibimiento igual al que se nos hizo primeramente en Puerto Limón y también en todos los paraderos en que el tren-trepador detenía su marcha. Aquí el Fortuna es más popular que el malogrado Valentino entre las mujeres. No tenemos la culpita, por eso tenemos tantos detractores.

Los buenos amigos que conquistamos el año pasado no hacen más que preguntar por los que esta vez no vinieron. Por tí se han interesado casi todos, y para acabar pronto les dije que tu no habías venido esta vez porque te mareabas mucho y porque le tenías miedo al agua como los gatos. Las niñas preguntan por Enriquito, pero con éstas he sido un poco más explícito como tu comprenderás y les he dicho cantándole la canción del Soldado que volverá pronto, cuando terminen la Carretera Central en la Habana, para hacer el viaje en el fotinguito de René.

Hemos empezado ya a llenar los bolsillos de colonos, los cuales se consiguen aquí como los billetes en la Habana: a cuatro por un peso. Figúrate que lío, hay veces que me creo un Creso y cuando pierdo dos tomas en un cafetín que está a quince varas de nuestro hotel que se encuentra en la Calle Tercera Norte, me quedo más bruja que un maestro de escuela.

Pongo en tu conocimiento que los "ticos" nos tienen respeto. Esta mañana fuimos a practicar a La Sabana, y los fanáticos que allí nos esperaban y que tenían apostados sus colonos, querían deshacer la apuesta si no le daban logros; vimos a varios pedir dos goals de ventaja, ya puedes calcular la buena práctica que realizamos. Esperamos este año repetir los triunfos del pasado. Si lo logramos vamos a ir cargados de trofeos; pues hay uno para cada uno de los tres primeros encuentros.

Yo espero que como el año pasado nos divertiremos por la noche con las cosas de Esteban y con las "performances" de Katzer, que tu sabes es un gran artista. Para que te des una idea de lo que será el Continental cuando los huéspedes duerman voy a decirte la distribución del elemento. En la primera habitación: Zamorita, Strauss, Miró y Gimbernat, ¡qué te parece! Segunda habitación: ¡Aguántate!, Mosquera, Ocampo Carlos Díaz y Paz, ¡qué "poker" de piedras, mi hermano! ese sí es un cuarteto que le zumba el mango. Tercera habitación: Lage y Conrado, dos que son una garantía (N. del R.: ¡¡guardia!!) de seriedad. Cuarta habitación: El Alto Mando representado por dos hombres que apenas tienes ni letras en sus nombres: Nito y DxTT. Quinta habitación: En esta está el "compa" Esteban, esta vez pidió estar solo, renunció asociarse a la perla que le tocó el año pasado. Sexta habitación: Katzer solo; dijo que Weiss o nadie. Y séptima habitación: Pipa y Williams. Creo que te gustará la distribución.

Anoche fuimos al teatro para ver trabajar a una "trouppe" ibérica, compuesta por andaluces con excepción de uno que es catalán. A este fué al único que aplaudió Gimbernat. Y esto que te voy a decir no lo publiques ni se lo digas a nadie: son más malos que mandados a hacer; anoche bailaron un pericón argentino, que fué un desastre. Yo les tiré al final la gorra pero fué para desahogarme, pues si no lo hago así creo que le tiro una silla por la cabeza a uno de esos pelmas. ¡Palabra! Afortunadamente no había en el teatro ningún argentino, y esto parece que lo sabían ellos cuando se atrevieron a bailar.

Hablando con uno de ellos me dijo que no sabía que en el mapa mundial existiese alguna nación que se llamara Argentina. Este es más caretudo que uno que yo conozco que va a Almendares Park y no se sienta en el palco de la Prensa.

Y por hoy no va más. Seguiré más adelante contándote lo que nos pase por ésta, así como una pequeña impresión de los partidos, que espero sean triunfos para nuestro querido Club.

Esperando la tuya y con ella el gran periódico donde escribes se despide de tí, tu amigo,

Conrado.

(1) En Costa Rica todas las cuadras, aunque sean chiquita como la de Prado entre San Miguel y Neptuno, o grande como la de Zulueta, de Teniente Rey a Dragones, tienen 25 varas. Entre las varas, los colonos y los bailes argentinos de los andaluces vamos a parar al Asilo "Chapul", que así se llama aquí el sanatorio de los locos.

Terminamos nuestra sección de hoy recordando a los olimpistas que para ellos exclusivamente se inaugura hoy el nuevo palacete que han adquirido en las alturas de Almendares.

Así se hace constar en un comunicado oficial que firma el Secretario de la simpática sociedad, Sr. Corujedo, quien advierte a los señores asociados que deberán concurrir provistos de su recibo para evitar posibles molestias y facilitar su identificación al Sr. Administrador.

Felicitamos sinceramente a los chicos del Olimpia.

ACE HUDKINS GANO SU ENCUENTRO CON McGRAW POR VOTOS

Los fanáticos no creyeron justa la decisión de los jueces y se formó una cámara húngara que hizo época

NEW YORK, agosto 27. A. P.—Ace Hudkins, el tigre de Nebraska, derrotó hoy brillantemente a Phil Mc Graw, pugilista de Detroit, del peso ligero, en un match a quince rounds, discutido en el estadio de Coney Island.

Hudkins mereció la decisión favorable de los jueces al desarrollar un formidable ataque en la segunda mitad de la pelea, después de haber sido sobrepujado en la anterior.

Creciendo en fortaleza a medida que la pelea avanzaba, a despecho de lo terrible del combate librado, Hudkins hizo sucumbir a su rival con un desconcertante ataque al cuerpo, alternado con hocks derechos a la mandíbula, que dejaron bamboleante a McGraw, en los últimos tres rounds. El ojo izquierdo de McGraw quedó casi cerrado a consecuenca de los golpes.

Aunque la mayor parte de los críticos que estaban junto al ring conceden a Hudkins un margen decisivo de puntos, el público no recibió el veredicto de los jueces con entera satisfacción. Cientos de exportadores formularon enérgica protesta, lanzando al ring sombreros y periódicos, y silbando al muchacho de Nebraska, cuyas malas tácticas le granjearon la enemistad del público en varias ocasiones. Ha sido la de esta noche una de las más turbulentas demostraciones que han visto en los rings de Nueva York. Fué necesario llamar a la reserva de la policía para despejar los alrededores del ring y proteger a los periodistas de una estropeadura. Hudkins subió al ring llevando en el peso una ligera ventaja: 136 libras contra 133 y cuarto McGraw.

GENE TUNNEY PASEO EN BOTE

Agosto 27.

(A. P.)—Hoy pasó tranquilo el día en el campamento de prácticas Gene Tunney. El retador estuvo paseando en canoa por el río Lawrence.

NOTAS DE ORIENTAL PARK

Un aguacero calibre cuarenta y cuatro de cañón largo, se dejó sentir sobre el predio de los "pur sangs" ayer tarde, para regocijo de los dueños de "fangueros" y de otros cuyos achaques contraídos en su larga campaña sólo pueden acabar la carrera sobre la blanda pista que disfrutarán mañana domingo los ganapanes que irán al post en ocho interesantes justas que integran el programa.

Una vez que las aguas del centro de la pista buscaron su nivel a medida que la maestra del desagüe dejó escapar el grueso de la inundación hacia las canteras de Toledo, hicieron su aparición las ranas que componen la tradicional asamblea del poste de los tres cuartos de milla, para acometer su interminable labor de nominar a las que habrán de fungir en los distintos negociados durante el período de seca que suele seguir a los días de fuertes lluvias.

Contiguo al centro de reunión de la asamblea de ranas está situado el lugar donde se entregan al bien ganado descanso diurno y de parrilla los componentes de los establos Cuba y Gaitero, que cuentan en sus primeras filas con bien alimentados y veloces ejemplares como Colossus y Miss Babe el primero y Mt. Shasta y Caesar el segundo, todos ellos formidables candidatos en el papel para actuar con éxito en el handicap de mañana, pero ahora muy problemático el chance que puedan tener, si se tiene en cuenta par ahacer los cálculos que esos "pur sangs" son muy susceptibles de una pobre demostración a raíz de los desvelos que las ranas, con su interminable traqueteo les proporcionen en las horas nocturnas.

S. Berry, dueño de Herbier, Lady Newtown y Wise Bill, que además de veterano dueño de cuadras, trainer y apostador a los caballos, ha lucido también como redactor de asuntos hípicos en varias importantes publicaciones de los Estados Unidos, es un entusiasta propagandista de la belleza de nuestro suelo y tradicional hospitalidad entre sus paisanos, sin desperdiciar nunca una oportunidad propicia para lanzar el pregón de las ventajas que ofrece nuestro país para el turismo norteamericano lo mismo que los meses de la estación invernal que en los de riguroso verano.

Berry ha demostrado en más de una ocasión sus profundos conocimientos de psicología natural, y lo demuestra bien a las claras prefiriendo permanecer entre nosotros desde su arribo a nuestras playas el Otoño pasado, a correrse como lidieron la mayoría de sus colegas para luchar en otras pistas de la vecina unión en la temporada estival. Los días en que sus amigos caballistas, como él dice, se usan bajo la deprimente temperatura que se deja sentir en U. S. durante el verano; el se considera trasladado al verdadero Paraíso mientras bien "estibado" en económica e ingeniosa hamaca de sacos de yute es acariciado por las tonificantes brisas que al besar las cañas bravas del fondo de la pista entonan como una dulce alborada. Si Júpiter lo hace abandonar el confortante retiro al aire libre, entonces corre gozoso en busca de varios recipientes de metal, que situados bajo los extremos del zinc acanalado le obsequian con alegre sonata semejante a una balada para ayudarlo a conciliar el restaurante sueño.

Recommendation 114; Mt Shasta 109; Mercedes 106; Miss Babe 160; Muriel S., 101; Sunny Girl 99; Carlota 99; Zig Zag 96; Salvage 96; y Lady Newtown 95, son los pesos asignados a los probables contendientes en el handicap a seis furlongs que figura como principal evento en el soberbio programa de ocho justas que deleitará a los hípicos en Oriental Park mañana domingo.

EL GENERAL MACHADO HARA HOY ENTREGA DE LA CANOA AL CLUB ATLETICO POLICIA

A las nueve de la mañana de hoy asistirá el honorable Presidente de la República, general Gerardo Machado, a la mansión del doctor Carlos Miguel de Céspedes, junto al río Almendares, para allí hacer entrega de la canoa de ocho remos que graciosamente dona al Club Atlético de la Policía, la que fué mandada a construir a Inglaterra por el Club Náutico de Varadero y cedida por éste al General Machado. La canoa se llamará como su generoso y sportivo donante: GERARDO MACHADO.

Ayer dió comienzo la construcción de la plataforma donde se han de situar los jueces y delegados de llegada. Se ha ordenado por el presidente de la Federación Nacional de Remos, señor Rafael Posso, que en el centro de la ruta se encuentre situado mañana el barco "Rafael Morales", colocador de boyas, teniendo a su proa y popa tres embarcaciones por cada lado, a una distancia prudencial y cubriendo todo el curso de la regata. En cada uno de esos botes habrá un policía para mantener la vía libre, impidiendo que las embarcaciones penetren en la ruta que han de seguir las canoas en su regata. Las embarcaciones que asistan a la regata tendrán precisamente que situarse detrás de esa línea, debiendo quedar paralizadas en el lugar que se encuentren cuando la regata de comienzo, con el objeto de no levantar marejada, pues hay que tener en cuenta lo peligroso que resulta regatear en esas aguas del litoral.

El general Machado se propone presenciar la regata desde los balcones del Unión Club, asociación que permanecerá toda embanderada con los colores nacionales y las banderas y gallerdetes de todos los clubs que compiten en la hermosa justa de remos por la Copa Machado, el valioso trofeo de pura plata que se exhibe en la vidriera de Le Palais Royal, casa donde fué adquirido por la suma de $800.

Ayer realizaron trainning frente al Malecón todas las canoas que han de competir mañana, siendo aplaudidas sus tripulaciones por centenares de fanáticos que entusiasmados, las veían deslizarse rápidamente sobre las aguas. Los jueces, cronistas de sports y fotógrafos deberán estar a las siete de la mañana del domingo en la esplanada del Castillo de la Punta, donde tomarán lan lanchas motor que se les tienen asignadas para llenar su cometido. El entusiasmo que se nota en toda la ciudad por presenciar esta regata, es indescriptible.

ENTRE CAZADORES

"Orlando Morales, Campeón Nacional de Tiro de Pichón.—El día de los Presidentes

Entre los 19 tiradores que se reunieron el pasado domingo en Buenavista hemos tenido el gusto de ver a tres de las mejores escopetas de Bejucal. Yo me alegré de encontrármelos en el Club antes de comenzar la tirada, no precisamente porque hubiesen escuchado mi indicación si no por lo que representa para el sport el que elementos de fuera de la Habana sevayan animando a tomar parte en estas competencias nacionales. Por lo pronto los bejucaleses no deben de estar descontentos puesto que a pesar de entrar por primeravez en una justa de tan capital importancia han logrado llevarse una medalla para su simpático Club.

Son muchas las poblaciones del interior de la República que cuentan con buenos tiradores y a mi juicio no está lejano el día en el que los habaneros nos veamos precisados a ir a buscar y discutir los Campeonatos fuera de la Habana.

El resultado de la Tirada fué como sigue:

	En 20 pichones
Orlando Morales	19
Francisco Méndez Capote	19
José M. García Cuervo	18
José Angel Ors	18
Alfredo Beale	18
Herminio González	18
Angel B. Laguerueta	18
Felipe Martínez	17
Juan Federico Centellas	17
Miguel B. Zayas	17
Eudaldo Bonet	17
Lorenzo Cremata	17
Manuel Solís	16
Dr. Manuel de Porto	15
Rodrigo Díaz	14
Jesús Capín	14
Juan Fina	14
Oscar Ochotorena	10

Quedan empatados para primer lugar Orlando Morales y Francisco Méndez Capote.

DESEMPATE A CINCO PICHONES

Orlando Morales .. 5
Francisco Méndez Capote .. 4

Quedan empatados para tercer lugar :José aría García, Ors, Beale, Herminio y Laguerueta. Renuncian a la tirada José María García, Beale y Herminio.

DESEMPATE A CINCO PICHONES

José Angel Ors.. 5
Angel B. Laguerueta .. 4

Quedan empatados para dos medallas de mérito, en vista de la renuncia antes indicada, los señores Felipe Martínez, Juan F. Centellas, Miguel B. Zayas, Eudaldo Bonet y Lorenzo Cremata. Los dos primeros renuncian a la tirada verificándose la tirada entre los tres restantes con el siguiente resultado:

DESEMPATE A CINCO PICHONES

Lorenzo Cremata .. 4
Eudaldo Bonet .. 4
Miguel B. Zayas .. 3

RESULTADO FINAL

Orlando Morales: Campeón Nacional y Medalla de oro. — Francisco Méndez Capote: Segundo lugar y Medalla de plata. — José Angel Ors: Tercer lugar y Medalla de bronce.—Angel B. Laguerueta: Primer Medalla de Mérito.—Eudaldo Bonet: Segunda Medalla de Mérito.—Lorenzo Cremata: Tercera Medalla de Mérito.

COMENTARIOS.—Hasta el pichón número 10 parecían seguros pretendientes a la mano de Doña Leonor los señores Méndez Capote, José M. García, Juan Federico Centellas, Orlando Morales, Miguel B. Zayas y Lorenzo Cr..emata.

Ninguno de ellos había errado un solo pichón y parecía que lograrían mantener el terreno.

Alfredo Beale, el hombre cañón, llevaba muy bien su tirada, pero le salió un pichón décimo que era de los que se van y.... se le fué.

Pedro Rodríguez, Felipe Martínez, Manuel de Porto, Jesús Capín, Juan Juan Fina, Eudaldo Bonet, Angel B. Laguerueta y yo perdimos nuestras esperanzas de alcanzar el primer lugar al errar antes de llegar al décimo pichón.

Desde luego, convenía conservarse dentro de lo perdido sin retroceder más. Algunos de los señores mencionados así lo hicieron y lograron conquistar aún alguna medalla.

Pasado el décimo pichón los "pretendientes" se fueron eclipsando poco a poco. Orlando Morales erró el pichón 11 y ahí se quedó, matando todos los demás.

Francisco Méndez Capote y José María García erraron los dos el 14. Panchito logró aguantarse en ese score. José María erró el 17 también.

Miguel B. Zayas por no ser menos que Orlando erró el pichón 11 y el 16 y el 19.

Lorenzo Cremata se mantuvo hasta el fatídico número 13 pero erró este y el 14 y luego dejó marcharse el 18.

En resumidas cuentas que llegamos al final de la jornada con Orlando y Panchito en 19 de 20.

Orlando estaba tirando con más seguridad que Panchito. Unido esto a la circunstancia de que si Panchito ganaba se acababa la Copa Nacional puesto que ya tiene una inscripción en ella, eramos muchos los que deseábamos el triunfo de Orlando. El mismo Panchito nos brindó una magnífica oportunidad pues erró su primer pichón de desempate concediendo con ello una gran ventaja a Orlando puesto que aún en el caso de errar no perdía.

Pero no erró el Presidente de la Sociedad de Cazadores de la Habana y ganó uno de los Campeonatos Nacionales más reñidos que se han tirado de algunos años a esta parte.

Mi sincera felicitación al señor Orlando Morales y a la Sociedad que preside, por su triunfo.

El segundo lugar conquistado por Panchito Méndez Capote tuvo también un mérito extraordinario, nos es posible negárselo al AS de Buenavista quien con esa tirada justificó una vez más su bien ganada fama de excelente tirador.

El que lució sus aún admirables facultades fué el señor Juan Federico Centellas. Los dos pichones más difíciles que se mataron, cayeron bajo los plomos del glorioso Campeón, fueron dos segundos tiros admirablemente ejecutados. De no haber sido por dos pichones que hubieron de contársele erados por no haberle dado tiempo material de tirarlos en el aire el señor Centellas hubiese alcanzado un score de 19 de de 20, igual al del señor Orlando Morales y... quién sabe lo que pudiera haber sucedido. Yo sería el primero en haber celebrado que él, que ha sabido poner muy alto el nombre de Cuba en el extranjero, pudiese ostentar un título más, conquistado "cuando ya se está poniendo el "sol" de sus hazañas.

Y ya que la ocasión se presenta quiero manifestar al señor Juan Federico Centellas que aunque en mi carácter de Director de Tiro de Pichón me vi precisado a contarle los dos errados de marras procediendo extrictamente de acuerdo con el Reglamento vigente, moralmente estaba yo de su parte y de ser ello posible hubiera tratado de que se le concediese el tirar otros dos pichones, pero.... con el Reglamento que tenemos, el cual ha sido concienzudamente estudiado por la Junta General de la Sociedad, no era posible hacerle esa concesión.

Desearía hacer algunos comentarios más acerca de los demás tiradores pero ya esta crónica se está alargando más de la cuenta.

EN EL CLUB DE CAZADORES DEL CERRO

Desempate del premio "SIDRA GAITERO".

Terminada la tirada en Buenavista nos trasladamos al Lucero un grupo de tiradores donde nos esperaba un suculento almuerzo, como siempre.

A las tres de la tarde comenzaron a llegar los tiradores que faltaban del grupo que quedó empatado el anterior domingo y se procedió a continuar la discusión del apreciado trofeo.

Resultó el triunfador, tras de reñida competencia, el señor José María García Cuervo, simpático Presidente del Club quien realizó un magnífico score, venciendo a todos los "torones".

La tirada se desarrolló como sigue:

José M. García	14 de 14
Orlando Morales	14 de 14
Angel B. Laguerueta	8 de 9
Alfredo Beale	1 de 2
Laureano García	2 de 3
Rodrigo Díaz	2 de 3

Los señores mencionados habían quedado el pasado domingo en 13 de 13.

Señor, y yo que tenía tantas esperanzas de llevarme "el tigre en acecho"...

Pero cuidado que yo estaba malo el domingo... Menos mal que ya se acaba la temporada y en la rabiche no se cuentan los ceros, si nó... tendría que poner cátedra de matalobo.

Decía yo al comenzar mi crónica que el domingo había sido el día de los Presidentes. Así es, Orlando y José María obtuvieron un ruidoso triunfo en cada uno de los Clubs que respectivamente presiden. Eso se llama cerrar la temporada con propiedad.

Se discute el próximo domingo en Buenavista el Campeonato Nacional de Tiro de Platillo a 18 yardas razón por la cual se verá el Club concurridísimo.

De lo de Bejucal, qué habrá habidoctor Porto a Manzana de Gómez do? Agradecería un recadito del 441, teléfono M-6323.

NOTA.—Me acaba de comunicar por teléfono el señor José María García Cuervo, insustituible Presidente del Club de Cazadores del Cerro, que para distraer la tarde del próximo domingo, se ha organizado en el Lucero una estupenda tirada de pichón, para la cual habrá TRES PREMIOS muy interesantes. José María no pierde oportunidad para animar a sus muchachos. Ya lo saben los fanáticos.

Rodrigo DIAZ.

GRAN ENTUSIASMO EN EL CAMBIO DEL GOBIERNO IBERISTA

Estaban presentes todos los "mosqueteros" y con ellos una legión de damitas distinguidas

El Directorio iberista que presidía el señor Pedro Alvarez, entregó anoche los poderes a la Junta Directiva que preside el señor Manuel Negreira.

El palacete iberista situado en Teniente Rey y Cristo, lució anoche sus mejores galas para recibir a un número grande de asociados y de distinguidas señoritas, deseosos de presenciar el cambio de poderes entre el Directorio que cesa y la Junta Directiva que llena de entusiasmo y de fe viene a luchar por el engrandecimiento de su club amado, por el Real Iberia.

Serían apróximadamente las nueve y media cuando el señor Pedro Alvarez ocupó la presidencia para dar posesión de sus cargos a los electos en la Junta General celebrada la semana pasada y cuando pronunció el nombre de la persona que ocuparía la Presidencia surgió la figura del señor Negreira quien pasó a lo largo del salón principal en medio de una atronadora salva de aplausos que la unanimidad de las personas le tributaban, lo mismo hicieron después con el señor Patiño y con los demás miembros que componen la actual Junta de Gobierno, lo que demuestra que los asociados del Iberia están en un todo conformes con la candidatura electa y que prestarán su concurso para conseguir la mayor prosperidad de la sociedad.

El señor Manuel Negreira hizo uso de la palabra para agradecer en primer término la designación y al mismo tiempo para dar las gracias por su asistencia a los miembros de la Prensa que habían presentes y muy en particular a las distinguidas señoritas que con su presencia dieron realce a la fiesta.

En segundo término el señor Patiño dió lectura a unas cuartillas, pues confesó que no es orador. En su lectura ofrece grandes progresos para el Iberia en el año social que comienza y por último hizo patente su deseo de que el Fortuna ganase en Costa Rica porque el triunfo del Fortuna es el triunfo del futbol en Cuba.

Finalmente hablaron los señores Permuy, Arturo Sánchez, Angel Gómez, Eduardo Piñeiro y Lilio Jiménez que lo hizo en nombre de los cronistas de sports: todos fueron delirantemente aplaudidos.

Después la concurrencia fué obsequiada con dulces, sidra y tabacos.

Muchos éxitos deseamos a los nuevos gobernantes del club Campeón.

El domingo a las nueve de la noche la Federación Occidental entregará los premios a los triunfadores de Primera Categoría y de Reserva, por lo que nos ruega el señor Patiño que digamos a los iberistas que no debe faltar ninguno a la hora indicada.

EL "WASHINGTON" VENDIO AL PITCHER RUETHER EN CUATRO MIL PESOS A LOS "YANKEES"

WASHINGTON, agosto 27. (U.P.—El Club Washington de la Liga Americana, ha vendido a Dutch Reuther a los Yankees del Nueva York, por la suma de $4.000. Reuther, que está a la cabeza de la lista de los pitchers de los Senadores del Washington este año, con 12 juegos ganados y 6 perdidos, había sido vendido anteriormente por la Liga Nacional.

TRES NADADORES LANZARONSE AYER CON INTENCIONES DE CRUZAR A NADO EL CANAL

CABO GRIS NEZ, agosto 27.—(UP) Aprovechando las condiciones ideales del tiempo en el canal de la Mancha, tres nadadores partieron esta noche para la costa inglesa.

Fueron ellos el gigante egipcio Helmy, que salió a las 10:55 de la noche; Franck Perk, de Birmingham; Inglaterra, a las 11:20 p. m. y Mrs. Clementine Corsan, de Nueva York, a las 11.25.

Miss Cannon de Baltimore, que se decía estaba tratando de realizar otro intento, se retiró a descansar despues de desear buena suerte a los nadadores.

Helmy abandonó su intento a las 2:30 de la madrugada, por verse atacado de calambres. Se hallaba a unas cinco millas de distancia de Inglaterra.

Mrs. Corsan y Peck continuaban nadando y se encontraban a seis millas de Cabo Gris Nez en condiciones favorables, con un tiempo magnífico.

LOS GRANDES TENNISTAS DE NORTEAMERICA DESMIENTEN QUE JUGARAN PROFESIONAL

NEWPORT, R. I., agosto 27. A.P. El estupendo cuarteto del lawn-tennis de los Estados Unidos (Tilden, Richards, Johnson y Williams) negó hoy por unanimidad la afirmación del señor Charles C. Pyle, en el sentido de que uno de los defensores de la Copa Davis, había dado su asentimiento a jugar profesionalmente con Susana Lenglen en el proyectado viaje de la gran tennista francesa a los Estados Unidos.

Ninguno de los cuatro grandes del tennis yanqui ha tratado nada con el promotor, pareciendo ellos poco dispuestos a dejar el campo amateur por ahora.

PETE SARMIENTO HIZO TABLA SU PELEA CON ROSENBERG EL CAMPEON DE BANTAM-WEIGHT

CHICAGO, agosto 27. U.P.—Pete Sarmiento, el pequeño filipino, hizo tablas su lucha a diez rounds de esta noche, con Charley Phil Rosenberg, campeón bantan.

Durante el bout Rosenberg arrojó al suelo a Sarmiento tres veces, contándosele en las dos primeras caídas cuatro, y ocho segundos en la tercera. Los knockdowns fueron los que permitieron hacer tablas a Rosenberg con el filipino, pues el resto de la pelea fué ganada por Pete Sarmiento, quien hizo brotar abundante sangre de las narices de su rival.

En la pelea preliminar Ted Gartin de Denver noqueó a Bogey Saab de Birmingham en el tercer round.

FRONTON HABANA - MADRID

ANTE EL LLENO NUMEROSO, ENTUSIASTA Y DEMENTE, SE PELOTEO LA BRILLANTE FUNCION DEL VIERNES EN EL GRAN HABANA-MADRID

El prólogo lo ganaron de callejón Epifanio y Hugues. — Iturrino y Florentino llegan a 18. — Después de dos arrogantes decenas, ganan el segundo Guezala y Azcue. — En el fenomenal triunfaron de calle Ugalde y Segundo.—Olaveaga y Gárate quedan en 25

HOY, YA SABEN USTEDES QUE ES SABADO POPULAR Y QUE SE CELEBRAN DOS GRANDES FUNCIONES EN EL HABANA-MADRID

Hoy, viernes elegante, viernes rutilante, viernes de gracia, de alegría, de jácara; de entusiasmo, de ruido, de emoción y de aplauso, poquita cosa; que mañana es sábado y tenemos que concurrir a las catorce horas de incesante peloteo y aplaudir o protestar o patear, en las dos funciones que la atenta y galante empresa del Habana-Madrid, organiza y celebra a todo rumbo en honor del sábado del pueblo soberano, donde está la mayor fuerza fanática y demente en la debilidad por la pelota y por el Habana-Madrid. Y entremos en la materia del elegante viernes, nocturno el más gracioso y más aristocrático de toda la semana en el cuco frontón citado.

—¿Qué pachó?

Lo que tenía que pachar; lo que pasa todas las noches de todos los días. Pelotearon el primer partido, de veinticinco tantos, apertura donosa de la función, los blancos Iturrino y Florentino, contra los azules Epifanio y Trecet. Que llegó, pasó y fuése sin meterse con nadie. De calle y volando salió azul, pues los dos azules, apretaron el tornillo y destornillaron a Iturrino y Florentino, que por más que hicieron no pasaron de los tres elefantes.

Iturrino está con la mala pata. ¡Despierta, Napoleón! Y mientras despertaba pasamos a recoger el dividendo de la primera quiniela, que ascendía a pesos veintidós que en jamás de los jamases son despreciables. Y después pasamos a nuestros asientos vitalicios para ver lo que ocurría en el segundo, de treinta tantos, que podían ocurrir cosas y cosaras, ya, que lo disputaban de blanco: Esquivel y Trecet, y de azul: Guezala y Azcue. Fué bravo, violento, casi fenomenal, pues las dos parejas, doblando el lomo con arte y empuje armaron el escándalo de los aplausos al pasar altivas e iguales por una, dos, seis, siete y nueve; una racha blanca y otra de azul; las dos arrogantes, y otro gran empate en veintitrés.

Fué el último, pues los azules, sin pedir permiso a nadie coronaron la cumbre de la ovación, dejando a los blancos en el tanto 24. Fué un segundo dé primera.

Como fué de primera de primera la segunda quiniela, que se llevaron Azcue y Segundo, pagando con veintidós, número al que le dicen los cabalistas los dos patitos.

Y salieron los del pan grande: los fenómenos que tienen usía; lo más saliente, pegante y formidable de la casa: los "chicos" bien; los del final fenomenal; de blanco: Ugalde y Segundo, contra los azules: Olaveaga y Gárate. El partido interesaba e intrigaba los espíritus fanáticos.

Pero el interés y la intriga se dividieron pronto. Pues tanto Ugalde como Segundo, habían hablado con las señoritas de Caín, y jugando todo lo que pueden y saben, que pueden mucho y saben más que Séneca, no permitieron confianzas de ninguna clase y serie a los dos azules, a los cuales, después de deciriles lo de "perdonen los nenes el poco o casi ningún caso que les hacemos", se llevaron de calle para el cuarto el partido y la ovación, porque los dos lo pelotearon a la campana.

Los dos azules lo pelotaron también muy bravamente, quedando en el tanto 26.

Fué un fenomenal muy en Regla y muy Guanabacoa.

—¡Guardia!

Hoy, sábado, día del pueblo soberano: dos grandes funciones en el Habana-Madrid.

D. FERNANDO.

ESTADO DE LOS CLUBS EN LAS GRANDES LIGAS

RESULTADO DE LOS JUEGOS DE AYER

Liga Nacional

Cincinnati 4; Brooklyn 0.
Pittsburgh 4; New York 0.
Filadelfia 9; San Luis 7.
Chicago 5; Boston 1.

Liga Americana

Chicago 5; Washington 3.
New York 4; Detroit 1.
San Luis 7; Filadelfia 1.
Cleveland 9; Boston 3.
Cleveland 5; Boston 4.

	Pitts.	Cin.	S. L.	Chi.	N. Y.	Bro.	Bos.	Fila.	Gdos.	Ave.
Pitts		6	7	10	12	12	10	12	69	585
Cin	11		11	7	6	12	10	15	72	581
S. L.	7	7		9	13	14	14	7	71	573
Chi	6	9	11		9	7	8	16	66	537
N. Y.	4	13	8	7		11	6	10	59	488
Bro	6	4	6	12	7		15	9	59	468
Bos	8	9	4	8	8	6		5	48	393
Fila	7	4	6	4	7	6	11		45	378
Pdos	49	52	53	57	62	68	74	74		

	N. Y.	Cle.	Fila.	Det.	Was.	Chi.	S. L.	Bos.	Gdos.	Ave.
N. Y.		9	5	10	12	13	14	15	78	629
Cle	7		13	9	12	9	8	12	70	560
Fila	10	5		8	7	13	12	14	69	548
Det	7	8	10		9	7	11	13	65	528
Was	9	6	12	6		8	10	11	62	508
Chi	5	13	5	8	9		10	11	61	492
S. L.	4	9	4	10	8	7		10	52	413
Bos	4	5	8	7	3	6	9		42	328
Pdos	46	55	57	58	60	63	74	86		

JUEGOS PARA HOY

Liga Nacional

New York en Pittsburgh.
Brooklyn en Cincinnati.
Boston en Chicago.
Filadelfia en San Luis.

Liga American.

Detroit en New York.
Cleveland en Boston (2)
San Luis en Filadelfia.
Chicago en Washington.

DOS JUEGOS LES GANARON LAS HUESTES DE SPEAKER A LOS ROJOS DEL BOSTON

El segundo match, que duró doce innings, lo ganó con un jonrón el pitcher Smith

BOSTON, agosto 27 (A. P.)—Un jonrón del pitcher Sherrod Smith en el duodécimo inning, ganó el segundo juego del double header de hoy para el Cleveland, después que los Indios habían ganado el primero, con score de 9 a 3. Smith fué el primer hombre que cogió el bat en el duodécimo inning, mandando la bola sobre las cercas del leftfield y entró en home con la carrera que rompió el empate a cuatro. El Boston no pudo hacer ninguna carrera en su mitad de dicho inning. En el primer juego el Cleveland dió dieciséis hits a Zahniser y Welzer.

Anotación por entradas del primer juego:

		C	H	E
Cleveland	011 000 304	9	16	1
Boston	200 000 010	3	9	2

Baterías: Shaute y L. Sewell; Zahniser, Welzer y Stokes.

Score del segundo juego:

CLEVELAND

	V.	C.	H.	O.	A.	E.
Jamieson lf.	5	0	2	1	0	0
Spurgeon 2b	5	0	0	5	1	0
Speaker cf.	6	0	1	3	0	0
Burns lb.	5	0	1	11	1	0
J. Sewell ss.	3	2	1	4	4	1
Summa rf.	4	2	1	4	0	0
L. Sewell c.	4	0	2	5	1	0
Lutzke 3b.	3	0	2	1	0	1
Knode (b).	0	0	0	0	0	0
Padgett 3b.	1	0	0	0	3	0
Miller p.	0	0	0	0	0	0
Buckeye p.	2	0	0	1	1	0
Lee (a).	1	0	0	0	0	0
Hudlin p.	0	0	0	1	2	0
McNulty (c).	1	0	0	0	0	0
Smith p.	1	1	1	0	5	0
Totales	41	5	11	36	18	2

(a) Bateó por Buckey en el 7o.; (b) Corrió por Lutzke en el 9o.; (c) Bateó por Hudlin en el 9o.

BOSTON

	V.	C.	H.	O.	A.	E.
Tobin rf.	4	2	1	1	1	0
Rigney ss.	6	1	3	1	5	0
Jacobson cf.	4	1	1	8	0	0
Rosenthal lf.	4	0	1	2	0	0
Bratche (a).	1	0	0	0	0	0

"Caribes" y "Policías" Llenarán Mañana el Stadium de la Universidad

LA LENGLEN EXPLICA POR QUE HIZO SU INGRESO EN LAS FILAS PROFESIONALES

"He hecho millones de pesos para los clubs de Tennis,—dice,—y ni un centavo para mí. Cuando se inicie mi decadencia me encontraré en la miseria."

(POR SUZANNE LENGLEN)

En este artículo exclusivo la Reina de los courts explica a los lectores del "DIARIO DE LA MARINA" sus motivos para abandonar las filas de los amateurs

(Derechos de Propiedad literaria registrados, y reservados exclusivamente para este DIARIO por la North American Newspapel Alliance. Reproducción de un todo o parte prohibida)

Susana Lenglen, la célebre tennista francesa, convertida al profesionalismo en días recientes (Caricatura por Armando Maribona)

Nota de la Redacción: Mlle. Lenglen ha escrito una serie de artículos para el "DIARIO DE LA MARINA" exclusivamente. Este es el primero de dicha serie. En los otros Mlle. Lenglen hablará acerca de su tournée por la América. La famosa tennista llegará a los Estados Unidos a fines de septiembre. Su gerente es Mr. C. C. Pyle, quien también maneja a la estrella del Foot Ball, Red Grange.

¿POR QUE ME HE HECHO PROFESIONAL

PARIS, agosto 27.—Durante los doce años que llevo de campeona universal del Tennis, he ganado para los diversos clubs varios millones de francos; he pagado varios millares de francos como derechos de entrada en ellos, y he dado publicidad gratuita a sus nombres.

En Wimbledon hace pocos meses, los recibos en taquilla fueron mayores de $150.000. El año pasado fueron de $140.000. En el juego de Cannes las entradas ascendieron a varios millones de francos.

En mi carrera he trabajado tanto como cualquiera otra mujer hubiera trabajado en otra carrera. Y en toda mi vida no he ganado un centavo del Tennis, el juego de mi vida.

He pagado con regularidad las cuotas de entrada en los clubs donde he competido. La cuota generalmente es de 100 francos. He llegado a la edad de 27 años, y no soy capitalista. ¿Entraré en otra carrera y abandonaré el Tennis, para lo cual tengo disposición ó ¿me contentaré con vivir en mi edad madura de mis lauros y medallas? ¿Continuaré trabajando con entusiasmo y ganando fortunas para los clubs?

JUEGO DE GENTE RICA

Todos hablan de democracia. Pero nadie se fija en los aficionados pobres, que tienen que hacer un número de sacrificios para atender a los juegos y a las prácticas. Para ser aficionado, el jugador necesita una fortuna. De otro modo tendrá que resignarse a jugar de vez en cuando y ser siempre un jugador mediocre, debido a la falta de práctica. El aficionado rico, por el contrario, puede dedicarse su tiempo al sport, y lleva la probabilidad de salir siempre airoso.

Desde que comencé a jugar Tennis, mi padre ha sido mi único mentor y guía. No solamente me enseñó a jugar sino que también me inculcó el entusiasmo y amor por el juego. Siempre me aconsejó que permaneciese como pura aficionada, por esto el tennis ha sido como una especie de religión para mí.

Un granujilla que empleábamos en Niza para traernos las bolas perdidas, comenzó a practicar, desarrolló alguna habilidad y luego se ganaba la vida practicando con los jugadores ricos. Sin embargo, este jovenzuelo no podía entrar en los torneos. A principios esto me parecía extraño, pero lo acepté religiosamente, es decir, sin razonar.

Según fuí creciendo mis dudas iban aumentando. Observaba las galerías repletas en la Riviera, y sabía que toda aquella gente había pagado enormes sumas por ir a verme jugar. En la calle había otra multitud que no había podido entrar por falta de asientos.

¿A dónde iba a parar todo este dinero? ¿Sería provechoso para el sport el cobrar tanto dinero por los billetes de entrada? y, finalmente, ¿por qué los jugadores que tenían que trabajar tan duro no recibían ni un céntimo de todo ese dinero?

Si éramos jugadores aficionados que jugábamos de gratis, ¿por qué, pues, no permitir que los expectadores también entrasen de gratis?

PERJUDICADA POR LA BAJA DEL FRANCO

Todas estas preguntas me mantuvieron perpleja por varios años. Finalmente consulté con mi papá, quien compartió conmigo la opinión de que algo marchaba mal entre los torneos del Tennis.

Todo el mundo conoce la historia de Francia después de la guerra. Por motivos que escapan a mi imaginación, el franco ha emprendido una especie de carrera y nadie puede pararlo. Cada día amanecemos más pobres en este país. Llegó un día que mi padre se dió cuenta de que el capitalito que nos mantenía con lujo y decencia hace algunos años, hoy apenas si es suficiente para proveernos de las necesidades de la vida, mucho menos de los lujos.

Otras amigas mías, en idénticas circunstancias, habían tenido que trabajar para ayudar a sus familias. Mis amigas tenían habilidad para la música, la pintura, y otros artes que habían estudiado en los días antes de la guerra. Yo no había hecho otra cosa en mi vida que jugar tennis. Era lo único que podía hacer con perfección, y sin embargo, las reglas del aficionado me prohibían ganarme un solo sueldo.

Una mañana ví en una vitrina una piel hermosísima. Entré a comprarla, olvidada de momento de que nuestra fortuna, gracias a la depresión de la moneda, se había reducido notablemente, y cuando se me dijo el precio, comprendí que no podía pagar ni siquiera una décima parte. Sin embargo, en Wimbledon había ganado doce millones de francos para mi Club. ¡Cuántas pieles podría comprar con ese dinero!

LA GALERIA PAGA

Dos hermanos americanos poseen un club en la Riviera. Nos invitaron a Helen Wills y a mí para un desafío. Levantaron una galería capaz de acomodar 6.000 personas y triplicaron el alto precio que generalmente cobraban por las entradas. El día del desafío el gentío era enorme. Todos los asientos estaban llenos. De pié había un millar de personas y los vecinos cobrando entrada a varios millares que no pudieron entrar, hicieron también fuertes sumas, alquilando los techos de sus casas a la multitud.

La multitud pagó varios millones de francos por vernos jugar. Si a nosotras, necesitando, no se nos pagaba, ¿por qué había de imponerse tributo a los espectadores?

Por fin he llegado a comprender el motivo. Los dueños de los clubs son hombres de negocios que se ganan millares de dólares en cada juego. Con muy pocas excepciones, las ganancias de estas exhibiciones de amateurs ingresan en los bolsillos de unos cuantos mercaderes.

Mis dudas aumentaban de día en día hasta que llegó a Francia, un hombre de negocios de los Estados Unidos, llamado Mr. C. C. Pyle. Este hombre me convenció y convenció a mi padre, de que continuar siendo aficionados, sin tener capital, era continuar de mentecatos, y suplidor de los mercaderes dueños de clubs.

Soy, pues, profesional; feliz en mi decisión; llena de entusiasmo acerca de mi futuro, y en la creencia de que predicaré el evangelio del Tennis a millares de jóvenes.

El reconocimiento de los profesionales no puede perjudicar a los sports. Sé de profesionales que son perfectos sportsmen, y de aficionados que no lo son. No existen motivos válidos para alejar al profesional del amateur. Si el amateur se atreve a jugar con el profesional, no veo motivo para que no se le permita jugar.

Mc Graw Ofrece a Frisch por Critz en un Cambio

Pero los Reds se niegan a ceder su famoso second baseman. Meeker es un gran pitcher.

CINCINNATI, Agosto 27.— Frank Frish, el capitán de los Gigantes, que fué suspendido por Mc Graw con motivo de haber abandonado sin permiso el campamento del team newyorkino, se encuentra actualmente en cama, al cuidado de un médico, padeciendo un fuerte catarro.

Al ser interrogado por varios periodistas, Frish declaró que el día 29 reaparecerá en las filas Giants, jugando contra el Brooklyn.

Mc Graw se siente molesto por la actitud tomada por su jugador estrella y cree que es un resultado directo de la huelga hecha por Frish en la campaña primaveral. "Relámpago" reportó este año muy tarde a los campos de Sarasota, y esto disgustó sobremanera a Mc Graw, que lo castigó severamente.

Desde entonces, Frish ha jugado mediocremente y se asegura que es uno de los causantes de que los Gigantes estén haciendo tan mal papel en la presente temporada.

Aunque Frish admitió a su debido tiempo que no estaba jugando buen base ball y que necesitaba un descanso, Mc Graw no se dió por enterado del asunto y pidió más interés en los juegos.

"Esa no es uaa excusa—dijo Mc Graw—y si puedes jugar mejor, debes ir haciéndolo desde ahora. El club necesita de tus servicios para mejorar de posición y no puedo permitir que juegues indiferente".

"No puedo jugar de otra manera—fué la réplica de Frish—. Y si usted cree que eso merece un castigo, puede destituirme como capitán. Yo me entenderé con los periodistas."

Hoy han circulado rumores por la ciudad Roja de que el manager Mc Graw había enviado un telegrama a Jack Hendricks, proponiendo el cambio de Frisch por Hughey Critz, pelo a pelo, pero el piloto de los Reds se negó a tratar del asunto, alegando que necesita a Hugie para ganar el pennant de la Liga.

Interrogado por los repórters, Hendricks no desmintió la noticia, pero tampoco dejó entrever alguna posibilidad de que el cambio se llegara a realizar.

Roy Meeker, el nuevo pitcher de los Reds, que hace días hizo su primera aparición en el box, se encuentra sometido a un fuerte entrenamiento. Según el manager Hendricks el muchacho—que tiene la misma estatura y corpulencia de Jackie May—tiene condiciones para triunfar en las Mayores, pero necesita de un buen descanso para actuar. El presidente Turner, del club Portland, que vino directamente desde esa ciudad para presenciar el debut de Meeker, declaró hoy que el muchacho no pitchó en su mejor forma.

"Aún tiene el estropeo del viaje—dijo Turner—y no puede actuar con libertad. Tan pronto entre en calor resultará un pitcher ganador para los Reds".

Así mismo Turner declaró que el antesalista Prothro, que ha sido adquirido por los Rojos del club Portland, saldrá para esta ciudad en el día de hoy.

Se espera una gran lucha entre Charles Dressen y el novato Prothro por la tercera esquina del infield.

LOS CATCHERS DE LA LIGA AMERICANA SON SUPERIORES

Se ha demostrado que los clubs de la Americana están más fuertes en el departamento de recibo

ST. LUIS, Agosto 27.—Un estudio hecho a través del cuerpo de receptores que presentan ambas ligas mayores ha dado el resultado de que la Liga Americana se encuentra más fuerte en este departamento que la Liga Nacional.

Hasta ahora fué creencia general de que la vieja liga era mucho más ducha en catchers que la Americana, pero el curso del tiempo ha demostrado lo contrario, y ya no hay quien dude de la señalada diferencia. Un vistazo a ambos circuitos, nos permite señalar los siguientes catchers:

Liga Nacional

Boston, Gibson, Taylor y Siemer.
New York, Snyder, McMuller, Florence.
Brooklyn—O'Neill, De Berry, Hargreaves.
Philadelphia—Henline, ..lson.
Pittsburgh—Smith, Gooch.
Cincinnati—Hargrave, Picinih.
Chicago—Hartnett, González.
St. Louis—O'Farrell, Vick.

Liga Americana

Boston—Gaston, Stokes, Bischoff.
New York—Collins, Severeid, Bengough.
Philadelphia— Cochane. Perkins, Fox.
Washington—Ruel, Tate.
Cleveland—Sewell, Myatt.
Detroit—Bassler, Woodall, Manion.
Chicago—Schalk, Crouse, Grabowski.
St. Louis—Dixon, Schang, Hargrave.

La creencia de que los catchers de la Liga Americana son superiores a los de la Nacional está basada en los records. El grupo formado por Cochrane, Perkins, Ruel, Tate, Bassler, Pat Collins, Sewell, Schalk, Crouse y Bengough, es en todos los momentos muy superior al formado por Taylor, Henline, Wilson, Snyder, O'Farrell, Gooch y González. Pat Collins, de los Yankees, aparece incluido en la lista, por su fuerte hitting, que sobrepasa al de muchos receptores.

Los Senadores cuentan con Muddy Ruel y Bill Tate, que son dos verdaderos ases. El último, sobre todo, será una de las estrellas de la liga americana en un par de años. El Boston con Bischoff y Stokes, presenta buen material, lo mismo que los Tigres con Bassler. Hank Severeid, de los Yankees, es una de las más firmes columnas del circuito.

En aquellas ciudades donde hay dos clubs en las Mayores, se puede hacer excelentes comparaciones. Así por ejemplo, tenemos que el Boston Nacional luce superior al americano en su departamento de recibo; los Yankees sobrepasan a los Gigantes; los Cardenales a los Browns; y los Cubs a los White Sox. Babby Hartnett y Mike González forman el mejor duo de receptores de la Liga Nacional.

La situación en la ciudad de Filadelfia es bastante comprometida, pues tanto los Phillies como los Atléticos tiene dos buenos catchers. Cochrane y Cy Perkins, que firman la planilla por los Atléticos, están muy bien considerados en la Liga Americana, pero igualmente sucede con Henline y Wilson y esto empareja la situación.

La Liga Nacional tiene más veteranos que la Americana, pero el calibre de los receptores de esta liga es superior, y esto les da la prioridad en tan discutido asunto.

Los Gigantes encontraron este año un excelente receptor en Olvin Ott, un chiquillo de 19 años, pero su pequeña estatura, a la que iba agregada un fuerte batting, hizo posible que McGraw cambiara de ideas respecto a él, y le guardara un puesto en el outfield.

Con Ott como receptor regular, los Gigantes quizás habrían representado mejor papel, pero Mono Amarillo trazó sus planes respecto al muchacho y nadie fué capaz de cambiarle de decisión.

JUEGOS DE LA LIGA NACIONAL DE AMATEURS QUE SE EFECTUARAN EL DOMINGO EN DOS GROUNDS

Mañana tendrá efecto el esperado match entre Policías y Caribes

Mañana es el día más interesante de la presente temporada de base ball amateur. El match Policía vs. Caribes, que ha de efectuarse en los terrenos del Stadium, parece destinado a ofrecer gran excitación en todas sus partes, y esto ha despertado el interés de los fans, que piensan concurrir "como un solo hombre" para presenciar tan gran batalla.

Este match representa para ambas novenas su chance de triunfo. Los Caribes, dirigidos por la mano hábil de Armando Marsans, uno de nuestros más grandes players, están realizando jugosas prácticas en sus terrenos y esperan hallarse en las mejores condiciones posibles. Los Toletaris, por su parte, imitan diariamente a sus antagonistas y ejecutan sus prácticas en los grounds de Almendares Park.

El infield de ambas novenas ha sido sometido a rudas prácticas por parte de los dos managers, lo que indica que tanto Marsans como Horacio Alonso, esperan que sus pitchers dominen a las baterías contrarias y sean los players del cuadro los que más trabajo tengan durante el encuentro.

Los outfielders, desde luego, no han dejado de tirar sus bolas, pero podemos decir que más han practicado al bate que al campo. De los catchers diremos que han estado en completa actividad y en cuanto a los pitchers, debemos decir que ninguno ha descansado durante la semana.

En el campo de los estudiante se ha visto diariamente al Capitán Córdova, a Felo, a Pequeño, a Guasch y a Ruisánchez lanzando bolas, a fin de obtener buen control, mientras el manager Marsans los ha estado observando para buscar una buena selección para mañana. Los Policías, por su parte, están practicando mucho a Eckelson y a Lalo Rodríguez, que son los dos más indicados.

Horacio Alonso, el manager policíaco, sigue creyendo firmemente en su triunfo, y nos ha asegurado que no teme en lo más mínimo a los boys del doctor Inclán.

Este desafío tendrá lugar en el segundo turno de la tarde, ya que el primero estará a cargo de los Marqueses del Vedado Tennis y los Bolshevikis del Loma Tennis, que harán un esfuerzo desesperado por anotarse la victoria, aunque ya en Calzada y 12 se cuenta dicho match como una nueva victoria para el Vedado.

EN EL VEDADO TENNIS

En los grounds de Calzada y 12 se efectuará también un excelente doble-header que tiene de contendientes al Atlético de Cuba y Ferroviario en el primer turno y al Fortuna y el Havana Yacht en el segundo.

Ambos desafíos, por la situación de sus contendientes, prometen resultar muy interesantes y reñidos.

COMISION ATLETICA UIVERSITARIA

Aviso

Se cita por este medio a los componentes del team de Foot-Ball, así como a los alumnos de la Universidad que quieran practicar este deporte para empezar las prácticas en nuestro Stadium a partir del lunes 30 a las cinco de la tarde.

Doctor Gabriel Casuso,
Delegado de Foot-Ball

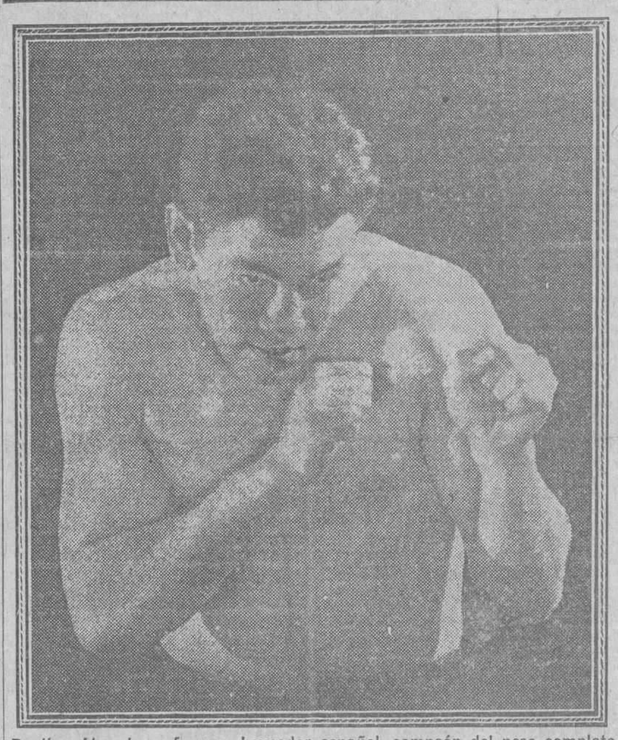

Paulino Uzcudum, famoso boxeador español, campeón del peso completo de Europa, que se halla camino de Buenos Aires, donde peleará con Luis Angel Firpo.

SPORTFOLIO

Perteneció alguna vez al Filadelfia Americano el player George Burn, inicialista del Cleveland? Y, con qué otros teams jugó?

Cuándo se jugará este año el juego de fott-ball entre Army y Navy?

Cuánto pagó el Brooklyn por los servicios de Rabbit Maranville?

Una bola bateada da en la primera base. Debe declarse foul o fair?

Qué bateó George Harper, de los Phillies, en la pasada temporada?

Qué edad tiene Ray Bressier, del Cincinnatti, y cuál fué su batting en la temporada de 1925?

Quién es mejor entre Eddie Roush y Goose Goslin?

Quién tiene el mejor trío de outfielders, los Piratas o el Cinci?

Quién es mejor de estos catchers: Hargrave, del Cinci, o Muddy Ruel, de los Senadores?

Cómo podría adquirir un DIARIO DE LA MARINA DEL último juego de la serie mundial entre Gigantes y Yankees, del año de 1921?

RESPUESTAS A LAS PREGUNTAS DE AYER.

El Cincinnati tiene pensado buscar un buen short stop para 1927. Horace Ford está provisionalmente en el team.

Manolo Alonso, el célebre tennista español, luce mejor que el japonés Harada, pese a las ultimas victorias de este último.

Unpitcher puede presentarse de frente al home, sin haber hombre en las bases.

No debe declararse error el hecho de que un short stop se prive y tire a primera, teniendo un hombre en tercera y sólo un out. Si le anotan la carrera, podrá considerarse la jugada como una marrullada, nunca como error.

No sabíamos que Walter Johnson hubiera matada a nadie de un pelotazo, Carl Mays, de los Reds, es el único que tiene ese record.

En un match de baseball puede utilizarse fácilmente unas 12 o 13 pelotas, sobre todo, si en los dos teams contendientes hay algún player que presuma de tener mucha vistilla.

Larry Lajoie no juega ya el base ball. Está de Comisionado en la Liga de Ohío y Pennsyilvania.

Gene Tunney tiene actualmente unos 28 años de edad. Comenzó su carrera pugilística por el año de 1919.

High Duffy, un pelotero del año 1894, tiene el record para mayor batting average acumulado en una temporada. Bateó .438 en ese año.

El record de natación bajo techo en la distancia de la milla en 18 segundos más rápido que el obtenido en las aguas del mar.

Si un pitcher comete un balk, la bola debe ser declarada muerta instantaneamente, por tanto, el umpire no puede cantarle bola ni strike.

EN VIBORA PARK

El domingo se efectuará en los terrenos de Víbora Park un gran doble juego a beneficio del player Juan Navarro. En el primer match jugarán Atlántida, el team de la familia Lasa, y El Pilar; y en el segundo, Deportivo de Buena Vista y Cuban Telephone.

En el primer desafío se discutirá la Copa donada por la señorita Berta Diana, y en el segundo, la que ha regalado la señorita Aurora Trillo.

Serán, pues, dos juegos interesantísimos.

El Columbus Fox es Vencido con Score de 2 por 1

Los Leones del Montgomery lograron de esa manera, reafirmarse en el primer lugar.

Montgomery, Ala., Agosto 21.—(Especial para el DIARIO DE LA MARINA). —Los Leones del Montgomery barrieron con la serie completa contra el Columbus, al derrotarlos esta tarde en el cuarto match de la misma con score de 2x1.

El juego resultó un lindísimo duelo de pitchers entre Doss y O'Neill por el Columbus y Ellis y Mc Millan, por los locales, permitiendo solamente 5 hits a cada team.

Los Leones son ahora liders de la Liga por 2 juegos y medio de ventaja sobre el Columbus.

Véase el score:

COLUMBUS

	V.	C.	H.	O.	A.	E.
Yost, 3b.	2	1	1	1	2	0
Olivares, ss.	3	0	1	2	2	0
Moore, cf.	4	0	0	2	0	0
Parrish, rf.	4	0	0	1	2	2
Stuart, 1b.	4	0	1	9	0	1
Mattox, c.	4	0	1	5	2	0
Crockett, 2b.	4	0	0	3	3	0
Powell, lf.	2	0	0	1	0	0
Doss, p.	2	0	1	0	1	0
O'Neill, p.	10	0	0	0	0	0
Totales	30	1	5	24	10	1

MONTGOMERY

	V.	C.	H.	O.	A.	E.
Acton, cf.	1	2	1	2	0	0
Untz, 1b.	4	0	1	10	1	0
Griffin, 2b.	4	0	1	0	5	0
Kloza, rf.	4	0	1	0	0	0
Graff, 3b.	3	0	0	2	3	0
Ranval, c.	3	0	1	3	0	0
Walker, lf.	4	0	0	0	0	0
Bruner, ss.	3	0	0	2	5	0
Ellis, p.	3	0	0	2	2	0
Mc Millan, p.	0	0	0	0	0	0
Totales	29	2	5	27	16	0

Anotación por entradas:
Columbus ... 100 000 000—1
Montgomery ... 100 000 10x—2

SUMARIO

Three base hits: Acton; stolen bases: Ranval; sacrifaces: Yost, Olivares; left on bases: Foxes 6; Lions 7; base on balls: Doss 3; Ellis 1; Mc Millan 1; struck outs: Doss 2; O'Nneil 2; Ellis 3; Umpires: Kearney y Kiossinger; time 1 hora 40 minutos.

EN ALMENDARES PARK

DOBLE JUEGO EL DOMINGO POR LA MAÑANA

El domingo por la mañana se celebrará en los grounds de Almendares Park un gran double-header en opción al Campeonato de los Tabaqueros. Ramón Allones y Romeo y Julieta jugarán en el primer match que comenzará a las ocho de la mañana, y en el segundo encuentro serán contendientes: El Crédito y Gener.

El lunes jugarán: Punch y Aguilitas; La Corona y Partagás.

LOS CUBAN STARS VENCEN DE NUEVO CON FACIL SCORE

El Baltimore Black Sox fué la víctima esta vez. Buen pitching de Mirabal.

BALTIMORE, Agosto 22.—(Por correo) Los Cuban Stars de la Habana derrotaron esta tarde al Baltimore Black Sox, con un score de 5 por 3 en los terrenos de Tate Field. Un público de 3,500 personas presenció el encuentro, que es el primero de una serie de tres.

Con el score empatado en el séptimo inning, tres a tres, los cubanos ligaron cuatro hits seguidos que le dieron dos carreras. El battings de Halloway y el excelente fielding de Portuondo fueron la nota más sensacional del desafío.

El score:

CUBANS

	V.	C.	H.	O.	A.	E.
Crespo, 2b.	4	1	1	5	5	1
Earo, rf.	4	1	1	0	0	0
Dihigo, 3b.	4	1	2	0	4	2
Omes, cf.	4	1	2	2	0	0
Chacón, ss.	4	0	0	0	4	1
Mesa, lf.	4	0	0	3	0	0
Fernández, c.	4	1	2	2	2	0
Portuenlo, 1b.	4	0	1	13	1	0
Juanclo, p.	4	0	0	2	0	0
Totals.	36	5	9	27	16	4

BALTIMORE BLACK SOX

	V.	C.	H.	O.	A.	E.
P. Johnson, 2b.	4	1	1	2	1	0
Rojo, 3b.	4	0	1	1	3	0
Holloway, cf.	3	2	2	3	0	0
O. Johnson, lf.	3	0	1	2	0	0
Taylor, 1b.	4	0	1	2	1	0
Eggleston, rf.	3	0	0	1	0	0
Clark, c.	3	0	0	1	1	0
Seay, ss.	4	0	1	2	1	1
Pritchard, p.	2	0	0	0	2	0
Yokey, p.	1	0	0	0	2	0
Force.	1	0	0	0	0	0
Totals.	32	3	7	24	11	1

Cubans. ... 011 010 20x—5
Baltimore Black Sox. 002 010 000—3

Summary: Theree-base hits—Holloway, Portuendo, Two-base hits—P. Johnson .Sacrifice hits—Chacón, Rojo. Double plays—Juanelo to Fernández to Portuendo. Hit by pitch ball—Yokey (Crespo). Struck out—Pritchard, 2; Yokey, 4. Umpire—Nixon.

A TRIS SPEAKER DEBEN LOS INDIOS EL SER LOS RIVALES DE LOS YANKES

El veterano player, después de tener algunos records implantados en la Liga Americana, dedica ahora sus energías a dirigir al team.

TIENE CHANCE EN 1927

Tris Speaker forma parte del cuarteto de las super-estrellas de la Liga Americana. Y como sus otros tres compañeros de glorias, parece no sentir el paso de los años. Ty Cobb, Eddie Collins y Walter Johnson son los otros componentes del cuarteto de los inmortales. Speaker no tiene que envidiar a los otros, exceptuando naturalmente al incomparable Tyrus.

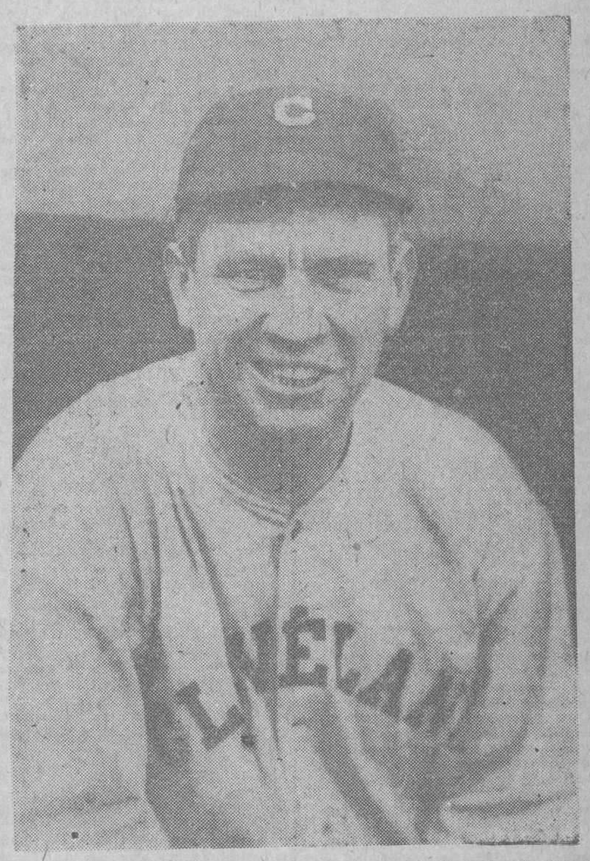

He aquí al famoso Tris Speaker, manager de los Indios de Cleveland, que está considerado por todos los críticos como el único responsable de la sensacional alza del team. En temporadas anteriores, después que cayeron en 1921, los Indios lucieron con muy poco chance de triunfo en la Liga Americana; pero este año se han levantado sensacionalmente y en la actualidad resultan los más fuertes rivales del team de Miller Huggins.

Teniendo que luchar con el handicap enorme de jugar la misma posición durante toda su larga carrera que Ty Cobb no se ha visto eclipsado por el gran Tigre. El nombre de Tris Speaker debe ser incluído entre los escogidos como los más grandes outfielders que han existido.

El trabajo de fielding débese mucho a la suerte. Juegos y juegos pasan en que el outfielder apenas si se le presenta un chance. Y sin embargo, tan poco estable como es, el trabajo maravilloso de Speaker luce enorme en el fielding. Tiene en su poder el record de put out en las mayores con 5,986 en su haber. Posee también el record de asistencias en la Liga Americana con 407. Tiene el records de chances aceptados en las Grandes Ligas con un total de 6,393. Tres veces en su carrera ha hecho un double play sin asistencia, en el outfield. Estas fechas, escritas con caracteres rojos en su historia basebolera fueron: junio 675. Napoleón Lejoie poseía el anterior record con 651. Speaker también tiene el record de más dobles en una temporada con 59 en 1923. Cuatro veces en su carrera Speaker ha bateado más de 50 dobletes en una temporada. Speaker ha sido el leader en su Liga, entre los bateadores de two bagger, ocho veces.

primero de 1909, abril 18 de 1918 y a los dos días, en abril 20 del propio año. Esto también constituye un record de las Mayores.

Tris Speaker desarrolló un método enteramente nuevo de jugar el outfield. Por espacio de muchos años se mantuvo pegado a la segunda base, desempeñando el papel de un infielder extra. Sólo la combinación de la bola viva y del terrible slugging lo que le obligó a jugar un poco más atrás.

El batting de Speaker es tan impresivo como su fielding. Mantiene un gran average, durante 18 años de carrera en las Mayores, de 350.

Sólo en dos ocasiones ha dejado de batear más de 300. En su primer año, cuando sólo era un recluta utilizado como bateador de emergencias y en 1919 cuando tuvo el gran slump que lo dejó cuatro puntos por debajo de la marca de los consagrados, con 296. Speaker es una de las tres super estrellas de la Liga Americana que han bateado más de 3,000 hits. Su record es de 3,126, un total que sólo Ty Cobb sobrepasa.

La especialidad de Speaker es el two bagger. Aquí su record es único. Ha bateado más doubles que ningún otro player de las mayores: Este record iguala el de Hans Wagner en la Nacional. Speaker también posee el record de las Mayores en hits bateados consecutivamente. Conectó once en sucesión en los juegos de julio 8, 9 y 10 de 1920.

Desde 1913, fecha en que por primera vez se comenzó a llevar tal record, Speaker sólo ha sido struck out en 194 ocasiones. Durante el mismo período de tiempo ha conseguido de los pitchers 987 bases por bolas, total que sólo ha podido superar Eddie Collins durante el mismo número de años. A pesar de que el trabajo de Speaker ha sido eclipsado en muchas ocasiones por el record descomunal e inigualable de Ty Cobb, debemos recordar que fué Tris quien rompió el enorme record de Ty, al superarlo en el batting, durante la temporada de 1916, conformándose Cobb con el segundo puesto.

Y todavía el año pasado, ya viejo y todo, Tris obtuvo un total de 389 puntos, average el más alto de toda su carrera. Hasta el día final de la contienda fué el leader de su Liga, cuando Harry Heilman tomó parte en un double header y lo superó en el último salto.

Este mismo año pasado Speaker tomó parte en 117 juegos. Luchando con la debilidad de sus piernas y sus muchos años de servicio, Tris se mantuvo entre los primeros fielders y hitters de la Liga Americana. Y no existen dudas para los críticos que aún Speaker se mantendrá por algunos años rompiendo records y jugando con gran brillantez.

Este año Speaker ha dedicado todas sus energías a la dirección del team—lo mismo que ha hecho Roger Honrsby con sus Cardenales—y ha logrado convertir su máquina en un fuerte candidato a la conquista del pennant.

Desde luego que resulta bastante problemático por el momento el pensar un posible triunfo de los Indios, pero, teniendo en cuenta la brillante labor que han desarrollado en la presente temporada, es de esperarse que, bajo la dirección de Speaker, los muchachos se conviertan en la temporada de 1927 en unos fuertes contendientes al trapo y desde el inicio de la batalla den guerra a sus contrarios hasta el final.

Speaker es, sin discusión, la verdadera alma que ha guiado al Cleveland a su actual posición.

OLIMPIADAS CENTRO AMERICANAS

Calendario Atletico y Lugares de Competencia

El Comité Director de los Juegos ha formado el siguiente probable calendario atlético, para el desarrollo de las competencias, que de conformidad con el acuerdo de la Junta General, deberán comenzar el 12 de octubre:

Octubre 12.—Apertura, juegos populares y desfile de atletas, en el Estadio Nacional.

Del 13 al 17 de octubre, competencia de Volley Ball en el Estadio Nacional.

Del 13 al 17 del mismo, competencia de Tiro al Blanco en el lugar designado por la Federación Nacional de este deporte.

Durante estas mismas fechas, competencias de esgrima y base-ball, las primeras en el local del Frontón Nacional por las noches y las segundas en los terrenos anexos al Estadio Nacional.

Del 18 al 24, competencias de natación, foot-ball y basket-ball, respectivamente, en el estanque del Centro Escolar "Benito Juárez", campos designados por la Federación de Foot-Ball y terrenos del Estadio Nacional.

Del 25 de octubre al 2 de noviembre, competencias de tennis y atléticos de pista y campo, las primeras en los terrenos que posee la Federación de este deporte en Chapultepec y las segundas en el Estadio Nacional.

Noviembre 2.—Reparto de premios a los vencedores en el Teatro Esperanza Iris.

Las Federaciones de Polo, Foot-Ball y Tiro señalarán para las pruebas los lugares que se encuentren en mejores condiciones.

SUPER-TINTA ESCRIBIR-
AZUL-NEGRA-Y ROJA-
SARRÁ
BUENAS FARMACIAS

M.E.C.D. 2016

SOCIEDADES ESPAÑOLAS

ASOCIACION CANARIA

AUMENTA CONSIDERABLEMENTE EL NUMERO DE ASOCIADOS DE LA HABANA, QUE SE SUMAN PARA CONTRIBUIR AL MAYOR EXITO DE LA CAMPAÑA DE LAS "BOLETAS PATRIOTICAS".—CONTINUAMENTE SE ESTAN RECIBIENDO EN LA SECCION DE PROPAGANDA GRAN NUMERO DE NUEVAS INSCRIPCIONES CONTENIDAS EN ESAS BOLETAS.— ANTE EL RESULTADO QUE SE VIENE OBTENIENDO, LA SECCION DE PROPAGANDA SE MUESTRA SATISFECHA Y AGRADECE A TODOS LOS QUE LABORAN EN ESTE SENTIDO SU VALIOSA Y PATRIOTICA AYUDA.

No decae ni por un momento el gran entusiasmo que reina entre los socios de la Asociación Canaria, radicados en esta capital, para llevar a feliz término la patriótica campaña que por medio de las "Boletas Patrióticas", lleva a cabo con gran acierto la Sección de Propaganda, tan dignamente presidida por don Andrés Nóbregas Mayorquín; y no solamente no decae este plausible entusiasmo, sino que, por el contrario, aumenta cada vez y al mismo se suman diariamente nuevos asociados que significan su deseo de no dejar de figurar en la lista de los que por el progreso social se interesan.

De esta manera la Asociación Canaria aumenta considerablemente el número de sus socios; a ello tienen perfecto derechó dadas las innumerables ventajas que ella proporciona a todos los que la engrandecen y elevan, y no es aventurado asegurar que dentro de muy poco tiempo no habrá canario ni simpatizador de esta colectividad que no aparezca en las nutridas listas de la misma.

Verdaderamente no hay razón alguna que justifique el que muchos y valiosos elementos de la Colonia Canaria que entre nosotros conviven hayan pasado años y años sin figurar en la Asociación, que los eleva y dignifica; actualmente se nota que esos mismos elementos se aprestan a rectificar su error y solicitan su inscripción como asociados y contribuyen, además, con su esfuerzo, a hacer más grande y más poderosa a esta culta entidad que en nuestro país representa muy dignamente a las Islas Afortunadas.

Esta es la labor que actualmente desarrolla la Sección de Propaganda; los miembros que la integran no cejan en su empeño novilísimo de ver a todos esos elementos formando parte de la gran colectividad. Hasta el presente momento muéstranse satisfechos, toda vez que están viendo ampliamente compensados sus desvelos y están logrando, además, la cooperación valiosa de infinidad de asociados.

Importante es la relación de las nuevas inscripciones recibidas en el día de ayer, las cuales se encuentran contenidas en "Boletas Patrióticas".

Son las siguientes:

Las de los señores Domingo Hernández López, Ramón Fernández González; Angel Alvarez García; Gregorio Molina Aguiar y José Hernández López, presentadas todas por el valioso vocal de la Sección de Propaganda señor Francisco Hernández; las de los señores Ramón Mas y Ortiz, Mario Roig Rodríguez, Julián Trujillo Martínez y Jesús Gallardo Losada, presentadas por el entusiasta asociado señor Angel Valdés Roig; las de los señores Alfredo Minguez Rodríguez y Julio Sosa Rodríguez, presentadas por el señor José Cardenes Martínez; las de los niños Agustín Hernández y Hernández, de cuatro años de edad, y Benito Hernández Hernández, de siete años, presentadas por su padre el estimado canario señor Isidro Hernández; la del señor Juan Domingo Rodríguez Valido, presentada por don Antonio Ortega Jiménez, presidente general de la Asociación Canaria; la del señor Rafael Peña Carrasco, presentada por el señor José Delgado Martín; la del señor Romualdo Acosta Morales, presentada por el señor Manuel Henríquez Ponce; la del señor Juan Ramos la Rosa, presentada por el señor Francisco Ortega Domínguez, y la del señor Pedro Pérez del Rosario, presentada por el señor Mateo Cruz Henríquez.

Esta es la labor que todos los buenos socios están en el deber de imitar; cooperar cada uno en la medida de sus fuerzas a que la Asociación Canaria, la verdadera representación de su patria chica en Cuba, sea tan grande, tan poderosa como el número y la laboriosidad de sus hijos requiere.

Ningún asociado debe dejar para mañana la solicitud tan justa como patriótica que le ha hecho la Asociación Canaria por medio de su Sección de Propaganda; todos, en el mañana, deben tener el orgullo de haber contribuído a su engrandecimiento colectivo, aportando en estos momentos su valiosa y necesaria cooperación.

Minuciosamente se lleva en la Secretaría de la Sección de Propaganda una relación de los socios que están contribuyendo al éxito de esta campaña y en ella figura ya un crecido número que cada día se eleva considerablemente; relación que será cuidadosamente conservada y será siempre una demostración de la labor rendida en esta época por los buenos asociados de la pujante colectividad canaria.

Don Andrés Nóbregas, el viejo e incansable luchador que desde el mismo día en que naciera la Asociación Canaria ha sido un constante y esforzado paladín de los ideales canarios y que actualmente preside la Sección de Propaganda, tiene verdadera fe en lograr el propósito que anima a todos los que dirigen la pujante colectividad, y espera seguir recibiendo la ayuda entusiástica y patriótica de todos los que hoy forman parte de la misma.

Es, pues, un deber de todo buen asociado contribuír al triunfo que debe alcanzar la campaña de las Boletas Patrióticas.

La película

La exhibición final de prueba de la película de asuntos relacionados con la Asociación Canaria, tendrá efecto en el Cine Lira (Industria y San José) el domingo próximo, 29 del corriente, a las nueve en punto de la mañana.

ATRAYENTE ROMERIA GALLEGA "VIBORA PARK" EL DIA 5 DE SEPTIEMBRE

Con motivo de la inauguración de los terrenos de Víbora Park del M. I. Centro Gallego, las Secciones de Fomento, Orden, Bellas Artes y Cultura, están llevando a feliz término la confección del programa de la gran Romería Típica Gallega, que con toda suntuosidad va a ser celebrada el día 5 de Septiembre.

Cuenta esta romería con un considerable número de atractivos y múltiples sorpresas de la más grande atracción.

Solemne Misa de Campaña.

Importante partido de Foot Ball.

Orfeón, Rondalla y Coro Típico.

Y un gran número de gaitas y organillos forman parte principal del soberbio programa que se va a desarrollar.

Habrá también un concurso de bailes típicos, amenizados por bandas contratadas al efecto.

En cuanto al "Xantar" que será d'o mais enxebre, nos hará recordar aquellas meriendas campestres que al dulce y meloso son de gaitas y músicos improvisados, disfrutábamos llenos de gozo y satisfacción.

En el campo se hallarán instalados varios kioscos, en donde todos pueden surtirse de lo más necesario a precios reducidos, siempre y cuando no quieran molestarse en llevar su merienda. Dado el entusiasmo que se advierte por asistir a este festival artístico, es muy probable que el más ruidoso de los éxitos premie la brillante labor que las Secciones vienen realizando y que con tanto celo y entusiasmo dirigen los entusiastas presidentes señores José María Prieto José L. Villamil y Francisco Fraga.

Las entradas se encuentran a la venta en los siguientes lugares:

Café La Isla, de Galiano y San Rafael.

Café La Florida de Monserrate y Obispo, y en la Secretaría del M. I. Centro Gallego.

LA VERBENA DEL REAL IBERIA

De éxito en éxito.

Así marchan los gloriosos champions del Real Iberia.

Exito deportivo y éxito social.

¿Quién lo duda?

Los "mosqueteros" iberistas han tenido un acierto estupendo en la organización de este magno festival.

Las orquestas que dirige el competente profesor señor Alberto H. Ribera y el Sexteto Boloña, son las encargadas de dar cumplimiento al programa bailable el día 4 de septiembre en Miramar Garden.

Todas las sociedades hermanas nos han enviado sus banderas para los adornos, y con ellas serán engalanados los palcos y los diversos kioscos.

Los adornos serán de una originalidad rayana en admiración.

Y la iluminación, ¡fastuosa!

En nuestra próxima crónica diremos a los amables lectores la fecha en la que serán expuestos los diversos objetos con que se obsequiará a los concurrentes.

Se adornará una artística vidriera de la famosa tienda "El Encanto". Allí podrán admirar el valioso mantón de Manila que será sorteado entre las damitas.

Toda familia que quiera asistir a esta fiesta, debe pedir su correspondiente invitación. De ocho a diez de la noche puede llamar al teléfono A.-6037, será atendida para cuantos informes desée.

LOS DE LA ARTISTICA CAMINO DE LA ROMERIA

Chupinazos, cabalgata alegórica, entrada triunfal en el campo de la fiesta, bandas, orquestas, gaitas, organillos, la debacle... eso será lo que para el día 3 de octubre preparan los colosos de la Artística. Mucho farolillo, mucho globo, mucho... ¡chitón! Horror al plagio. La Artística vencerá una vez más.

Ya comienzan a suscitarse los diálogos entre los futuros romeros.

—Es menester, Manuela, que te ocupes de idear un menú para el 3 de octubre.

—¿Por qué?

—¿Pero no estás enterada?

—Yo no; ¿qué pasa?

—Pues que ese dí.. a esos condenados que forman la Artística se les ocurrió hacernos candidatos.

—¿A algún puesto político?

—No, a la magnesia.

—¿Y eso?

—Pues que, como en la merienda o xantar que preparemos vamos a cometer abusos...

—Tienes razón; parece que no se te olvidó aquella cuchipanda que en el soto de San Pedro, de Ferrol, por poco nos lleva para el otro barrio.

—No me hables de eso. Todavía parece que aquel 'peixe' de que estaba hecha la empanada me anda bailando en el estómago. En esta de la Artística no sucederá así. Todo será de lo bueno lo mejor.

—¿Llevaremos vasos?

—Quita de ahí; el Kinqueira si no es por cuncas no sabe a nada.

—Y llevaremos...

—Ningún llevado. En el campo de la romería habrá de todo.

—Cómo nos vamos a poner.

—Como que entiendo que podíamos disponer el testamento.

—Arrenégote.

—Sí, porque de esta vez estoupamos.

—¡Meigas fora!

ACTOS Y JUNTAS

CHANTADA, CARBALLEDO Y SUS COMARCAS

La Junta directiva extraordinaria se celebrará el lunes, día 30 del actual, a las 8½ p. m., en los salones del Centro Gallego.

Orden del día: Asuntos importantísimos para la fiesta.

Se suplica la puntual asistencia.

SOCIEDAD JOVELLANOS

La junta directiva ha de celebrarse el día 28 del corriente, a las 8½ p. m., en nuestro local social.

Orden del día: ordinaria.

La jira de los carballinenses será el domingo 5 de Septiembre

El solo hecho de anunciado, que los valiosos entusiastas componentes de la simpática sociedad "Carballino y su Partido", van a celebrar una jira tan sabiamente organizada, como todas las bellas fiestas llevadas a cabo por ellos, bastó para que todo el elemento bailador de la Habana se disponga a prestar el concurso de su asistencia, agradó tal, que el Secretario nuestro buen amigo, el señor José Lage, no pueda dar cumplimiento a todas las peticiones de locales, para almorzar en aquellos bellos jardines, mientras los comisionados organizan un "Enxebre Xantar" propio de fiestas de esta índole.

La orquesta que tiene el encargo de amenizar los almuerzos familiares y más tarde, la animada matinee bailable que se celebrará, es de las mejores entre las más buscadas por los amantes del baile.

Esta fiesta de los Carballineses que llevarán a los jardines de "La Tropical", una enorme cantidad de gentío, si deducimos por las invitaciones repartidas, es gratis para los asociados y rigurosa invitación para cuantas y cuantos quieran asistir a ella, y gozar de sus múltiples encantos.

Fiesta **Carballinense, éxito seguro.**

LA ALEGRIA EN UN HOGAR

Ayer tuvo efecto, en el hogar de los esposos Rodríguez, de Compostela 94, la celebración del santo de su encantadora hija Luisita.

Entre la selecta concurrencia citaré un grupo de damitas que con sus gracias y risas argentinas prestaron a la fiesta esplendor y alegría.

He podido anotar las siguientes: Herminia e Irene Conejero, América Escandón, Trinidad Rodríguez, Enriqueta R. Ruiz, Delia A. Macías, Anita y María Marte, Milagros Julipo Marejó, Dulce María y Estrella Lazcano, erina Olivia, América González, M. Josefa Cruz, Rosa y María Mauriz, M. Emilia González y Genoveva Pearcy.

Señoras: Antonia Calafell de Alvarez, Belén Ruiz de Marín, señora de Espinosa, señora de Piercy, Juana María Miranda de Conejero, América Llera, oncepción de Ugarte, Angeles Pérez de Rodríguez, María eresa de Macías.

Entre los señores que allí estaban pude hablar con mis distinguidos amigos Jesús Pérez, activo vocal de la prestigiosa Asociación de Representantes del Comercio, Toribio Rodríguez, Gregorio Ortiz, Federico Starty y J. Marco.

La concurrencia fué obsequiada con dulces finos lunch y sidra Cima, con la que se brindó por la salud y prosperidad de la festejada.

El cronista se complace en desear a la señorita Luisita Rodríguez muchas felicidades.

EN SOLEMNE VELADA SERAN ENTREGADOS LOS PREMIOS A LOS ALUMNOS DEL PLANTEL "JOVELLANOS", DEL CENTRO ASTURIANO DE LA HABANA

Con bastante acierto sigue actuando la comisión organizadora de la velada que ha de ofrecer en la segunda decena del próximo mes de septiembre la Sección de Instrucción del Centro Asturiano, en la que se han de entregar a los alumnos del plantel "Jovellanos", los premios a ellos otorgados como estímulo por su excelente aplicación.

No se omiten detalles, hasta el dato más insignificante se toma en consideración y aunque hasta el presente no se nos ha autorizado para publicar ciertos pormenores relacionados con esta gran fiesta, nos permitimos decir que el acto se celebrará en uno de nuestros primeros coliseos; y a juzgar por los números que ya figuran en el programa, la velada lucirá como lucen todas las organizadas por los elementos del Centro Asturiano.

El señor Blázquez tiene a su cargo la dirección de los ensayos de los coros y demás números que han de representar los alumnos; y hasta el presente, los ensayos van demostrando la facilidad y maestría que caracteriza a los pequeños actores.

El Cuadro de Declamación de la Sociedad Jovellanos que también tomará parte en esta fiesta, pondrá en escena la comedia "Marinos en Tierra", en la que recibirán prolongados aplausos los componentes del Cuadro de Declamación, entre los que figuran las señoritas Mercedes Barrios y Mercedes Fernández y los señores Graciani, Font y otros.

En cuanto al plantel Jovellanos, tenemos que decir que en los pocos días que hace que se abrió la matrícula, son muchos ya los alumnos, tanto hembras como varones, los que se han inscripto, siendo muchas las personas que han solicitado datos concernientes a las clases especiales que se han implantado para este curso y en las que ya se han matriculado muchas señoritas.

Satisfecho tiene que sentirse el señor Aurelio Peón, presidente de la Sección de Instrucción, por la cooperación que recibe de todos los compañeros de sección, logrando así realizar una labor tan fructífera como la que hasta el presente han realizado.

DELEGACION CANARIA DE MORON

Nos invitan a los distintos actos que han de celebrarse, con motivo de la visita que hace a esta Delegación de la Asociación Canaria el señor presidente general de la misma y Comisión del Comité Ejecutivo, para la entrega de distintos títulos y diplomas, que se verificarán el domingo 5 de septiembre del corriente mes.

Muchas gracias.

CASA DE SALUD "NUESTRA SEÑORA DE LA CANDELARIA"

Día 24 de agosto de 1926.

Ingresos: Antonio Pérez Martín; Fernando Rodríguez Alvarez; José López Gutiérrez; Cirilo Falcón Rodríguez; Juan Amador Ortega; Jesús Hernández Sánchez; José V. Candelaria Fernández; Vicente Candelaria Taño; Vicente Curbelo González; José Hernández Toste.

Altas: Francisco Montañés Peña; Domingo Marín Cabrera; Paulino Ramos Torres; Juan Ivalmea Delgado; Domingo Hernández Díaz y Diego Monzón Ramírez.

SALUDOS ELOCUENTES CAMBIADOS ENTRE EL PRESIDENTE DEL CASINO ESPAÑOL Y EL PRIMER EMBAJADOR DE ESPAÑA EN CUBA, EXCMO. SEÑOR FRANCISCO GUTIERREZ AGÜERA.-CHAMPAN DE HONOR

Con mucho gusto insertamos en esta Sección las elocuentes cartas cruzadas entre el Presidente del Casino, señor Armada Sagrera y el nuevo Embajador de España en Cuba, señor Gutiérrez Aguera, con motivo de su llegada y de la presentación de sus credenciales ante el Honorable Presidente de la República.

Casino Español de la Habana. Habana, agosto 21 de 1926. Excmo. señor don Francisco Gutiérrez de Aguera, Embajador de España en esta República. Ciudad. Excmo. señor: El Casino Español de la Habana, Sociedad la más antigua entre todas las similares de Cuba, que cuenta en sus limitadas listas sociales con un respetable contingente de cubanos, a cuyo frente figura el Honorable señor Presidente de la República, se complace en reiteraros el respetuoso saludo de bienvenida que en su nombre tuve el honor de ofreceros a vuestra llegada; asociando a esa expresión del sentir colectivo, votos fervientes, porque vuestra actuación como primer Embajador de la Nación Progenitora, en esta para nosotros, segunda y amada Patria, consolide por siempre los estrechos vínculos que unen a ambos países y reafirma las estrechas relaciones de la Colonia Española con el pueblo cubano. Al propio tiempo, me es grato remitir a V. E., un ejemplar de los Estatutos porque se rige esta vieja casa, al sólo objeto de que fije V. E., su atención en lo preceptuado en el artículo quinto, disposición que no alude a la elevada jerarquía de S. E., porque al promulgarse no se vislumbraba la agradable posibilidad de salvar en un breve período de tiempo, situaciones para las cuales otros países de idéntico origen, han necesitado una centuria. Y al par que os reitero nuestro leal concurso para cuanto tienda a enaltecer los ideales de Patria y Raza y os confirmo en el rango social que reglamentariamente corresponde a V. E., perdonad si os molesto con una súplica, esperanzado en verla atendida. Desea el Casino Español de la Habana, ofreceros un champan de honor, a ser posible, la propia noche del día en que presentéis vuestras credenciales al Honorable Primer Magistrado de la Nación, como complemento al acuerdo adoptado por el Comité de Sociedades Españolas, declarando festiva dicha fecha y como pretexto para congregar en este viejo solar hispano a la representación de las Sociedades hermanas y exteriorizar nuestra alegría, por tan fausto acontecimiento. En espera de lo que V. E., tenga a bien resolver respecto al ruego expuesto, quedo con la mayor consideración y los más altos respetos atento y S. S. Q. E. V. M. Ramón Armada Sagrera, Presidente p. s. r.

Embajada de España en la Habana. Habana, 23 de agosto de 1926. Señor Ramón Armada Sagrera. Presidente del Casino Español de la Habana. Muy señor mío: Recibo el atento escrito que se ha servido dirigirme, con fecha 21 del corriente, como Presidente p. s. r., del Casino Español de la Habana y me es grato expresar a usted nuevamente mis sentimientos de gratitud por las amables frases de bienvenida y cordiales ofrecimientos que me hace, del concurso de usted y de esa Corporación para el mejor éxito de la misión que se me ha confiado cerca del Gobierno de Cuba. Enterado de la significación del artículo quinto de los Estatutos a que usted se refiere, acepto como un honor y un deber asumir las atribuciones que en él se reservan al alto cargo de que estoy investido, seguro de que en su desempeño hallaré siempre la cooperación decidida que es el mejor título o blasón de la Sociedad que usted dignamente preside. Aunque no puedo determinar todavía la fecha en que ha de celebrarse la presentación de mis credenciales como Embajador de S. M., siempre será para mí un placer, que el primer contacto oficial que haya de tener con la Colonia Española, coincida con la fecha aludida y en la forma que usted amablemente expresa. Por lo demás nada podía ser más halagüeño para mí que hallarme desde luego en el seno de una entidad genuina representación social de la Colonia Española, con tanto mayor motivo, cuando que la peculiar significación de familiar concordia entre españoles y cubanos, tiene como exponente brillantísimo la circunstancia feliz y honrosa de incluirse en el número de sus socios el Excmo. señor Presidente de la República. Reitero a usted mis personales sentimientos de consideración y quedo suyo aftmo., s., s., q., e., l., m. F. G. de Agüera.

SOCIO DE HONOR

En la mañana de ayer se ha hecho entrega a Mr. Harold L. Williamson, caballeroso Secretario de la Embajada de los Estados Unidos de Norte América en esta República, del estuche conteniendo el Título de Socio de Honor de este Casino, otorgado por la Junta General celebrada el 28 de enero del corriente año, a favor del Honorable señor Alexander P. Moore, ex-embajador de la mencionada Nación en España, así como del mensaje participando dicho nombramiento y demás documentos pertinentes, a fin de que por tan autorizado conducto lleguen a poder del Honorable señor Moore.

GRAN FOMENT CATALA

Esta sociedad catalana trabaja activamente y sin descanso en dar cumplimiento a todos los acuerdos tomados en diferentes asambleas generales y directivas.

En la penúltima junta directiva celebrada, nombróse de su seno los Presidentes de las Secciones de más vitalidad en dicha entidad Catalana, que son como sigue: componen la Sección de Propaganda todo el cuerpo directivo, elementos muy entusiastas, amigos nuestros. Presidente de Cultura a cargo del señor Silverio Mayolas; Presidente de Sports el señor Casto Gayarre, presidente del Trabajo, a cargo del señor Martí Malet y Presidente de Fiestas a cargo del señor Ildefonso Sampere.

No dudamos que con el conjunto de estos señores, el Gran Foment Catalá ha de tomar un incremento jamás obtenido.

LA MODERNA POESIA
HABANA

COMPENDIOS DE MEDICINA Y CIRUGIA

(COLECCION A. CANTONNET).

EL PULMON TUBERCULOSO, por Paul Cantonnet, traducción del doctor José Codina. 1 tomo $1.00.

UROLOGIA, por el doctor L. Gautier, con sesenta y cinco laminas en el texto, traducido por el doctor Angel Ortega Diez. 1 tomo $1.00.

HIGADO-PANCREAS RIÑON, por el doctor Henri Rendu, traducido por el doctor Antonio de Soroa. 1 tomo $1.00.

ENFERMEDADES INFECCIOSAS por el doctor Pablo Halbron [illegible] cido por el doctor Ant[illegible] donde [illegible] 1 tomo $1.0[illegible] [illegible]ento al[illegible]

LA [illegible] A las [illegible] HEREDITA[illegible] llega[illegible] Y HEREDITA[illegible] por [illegible]ón Nacio[illegible] [illegible]cet. Traducción [illegible] Ortega. 1 tomo $1.00

VARIOS

MARAÑON G. Tres ensayos sobre la vida sexual. 1 tomo rústica $1.00

SABALITSCHKA. Análisis químico toxicológico, para farmacéuticos, químicos y médicos. 1 tomo en tela $2.

LENHARTZ Y MEYER. Análisis clínicos. El Microscopio y la química al servicio de la clínica. 1 tomo en tela $5.50

KRUMM-HELLER. Tratado de quirologia Médica. 1 tomo rústica $1.00.

MALFATTI Y SALVATI. Psiquiatria. 1 tomo rústica $3.50.

VIGNALE Y DE LA FUENTE. Medicina legal. 1 tomo rústica $5.00.

MIRANDA GALINDO. Radiologia del corazón. 1 tomo rústica $5.00.

CASTEX Y CAMAUER. Clínica Neurológica. 1 tomo rústica $6.00.

NORBERTO ORTNER. Sintomatologia clínica de las enfermedades internas. Tomo 1. Dolores abdominales. (Afecciones dolorosas del vientre) $7.

Tomo 2. Sintomas morbosos. Con excepción de las manifestaciones dolorosas $6.00.

Tomo 3. Otros sintomas clínicos y diagnostico diferencial $7.00.

LA MODERNA POESIA

PI Y MARGALL Y PLACIDO
TEL. (CENTRO PRIVADO) A-7714 APARTADO, 605
HABANA

La gran fiesta del Círculo Avilesino en el Mamoncillo de La Tropical

Me refiero al domingo que viene, que es mañana, todo el día. Ya saben ustedes que se celebra en el Mamoncillo de La Tropical, en honor de San Agustín, y que vamos a San Agustín todo el mundo asturiano de la Habana y su comarca, que es toda la gentil República de Cuba.

—¡Viva la República!

Lo que no sabéis es de lo que vamos a yantar y beber, que está que **escentella.**

Menú: Aperitivo Vermouth; Entremeses: Jamón de Avilés, Galantina de Pavo, Salchichón de Llón y Queso Gruyer.—Entrantes: Revoltillo con Llanten, Filetes de besugo del Xagó, Pollo en cacerola La Serrana.—Postres, Peras y ciruelas de Candamo, Tortonis del Gorfoll; Vinos Vinícola Asturiana (Cangas). Sidra Flor de Asturias, Agua Mineral, Café, Tabacos.

Programa bailable:

Primera parte: Vals Villa Ensueño; Danzón Pedro Menéndez; Pasodoble: Florez Estrada; danzón Ruiz-Pérez; Schottis, Bances Candamo; danzón Carreño Miranda.

Segunda parte: Paso doble Viva Avilés; danzón Valentín Morán; Shottis Suárez Inclán; danzón Llano Ponte; paso doble Pinar del Río; danzón Don Gregorio.

Si después de todo esto no me fajo con el primero de Salugo que encuentre, es que ya no soy de Oviedo ni meto miedo, ni **ná.**

El Presidente me ordena que diga a los socios que deben estar a las 12 meridiano en punto ante la mesa del banquete; y que no se les olvide que el que llega tarde ni oye misa ni come carne.

A la orden, Presidente.

La Sociedad Estudiantil Cervantes hace un llamamiento a los castellanos de la Habana

Hace un año los alumnos del Plantel "Cervantes", constituimos una Sociedad a la que acordamos denominar Sociedad "Estudiantil Cervantes", teniendo como lema AMOR y CULTURA.

La finalidad de esta sociedad es propagar nuestro centro docente y llevar al ánimo de todos los socios del Centro Castellano, que radican en la Habana, los probabilidades que les brinda este Centro para que ellos o sus hijos adquieran conocimientos o los aumenten en aquellas materias que tienen más aplicación en la vida práctica.

Tales son: Aritmética, Gramática, Mecanografía, Taquigrafía, Teneduría de Libros, Inglés, Geografía e Historia.

Estas son las asignaturas que, por ahora, se explican y enseñan en nuestro plantel.

Si se tiene en cuenta el número de socios que las sociedades similares a las nuestras, tenían cuando crearon sus Escuelas y Academias, se comprenderá fácilmente que el Centro Castellano ha hecho un esfuerzo inaudito. Pero esto tenía que ser así. Los hijos de las Castillas no podían ni pueden consentir que su Centro, representante en esta hermosa Isla, de su Castilla, fuese indigno de llevar tan alta representación.

Castilla ha sido y sigue siendo una de las regiones de España que más se ha distinguido por su amor a todas las ramas del saber humano. Es, pues, muy lógico, que los castellanos de aquende los mares, sigan siendo lo mismo en espíritu a lo que fueron y son los del otro lado del Atlántico.

Se propone la "Sociedad Estudiantil Cervantes", adquirir un número de alumnos tal, que sea orgullo de la Colonia Castellana que en Cuba habita.

Nadie que no tenga en sus venas sangre de Castilla, puede concebir el esfuerzo que los castellanos están dispuestos a realizar cuando de llevar a cabo empresas nobles y justas se trata. Ellos han demostrado más de una vez, en el curso de la historia que, posesionados de una idea elevada no cesan en su empeño hasta llevarlo a feliz término, llegando cuando ha sido necesario, a los mayores sacrificios.

Nuestras clases no serán muy lujosas; pero en ellas tenemos todo lo necesario para cultivar debidamente nuestra inteligencia, reina y señora del mundo.

Esperamos querido conterráneo, venga a matricularse de las asignaturas que desee, en la Secretaría del Centro, o nos envíe a sus hijos, incitando a la vez a sus amigos a que se inscriban en el Centro Castellano, con lo que tendrá derecho a asistir a nuestras Academias.

Sociedad Estudiantil "Cervantes".

SOCIEDAD DEL PILAR

Sábado 4 de Septiembre

Para el sábado 4 del entrante mes de septiembre tiene señalado la prestigiosa Sociedad del Pilar, la celebración de un gran baile que, como todos los efectuados en este año por la decana, resultará magnífico. La orquesta de Corman, así sencillamente, pues no necesita calificativos, será la encargada de los bailables.

La comisión designada por la Sección de Recreo para la organización compuesta por los activos jóvenes Antonio Rodríguez, Domingo Mederos y Fernando Laguardia, labora intensamente para ofrecerle a los del Pilar los mayores atractivos.

Las familias que deseen invitación, requisito indispensable para asistir a esta fiesta bailable, deberán solicitarla al teléfono A-5783 o en la Secretaría de la Sección de ocho a diez de la noche.

EL CLUB GRANDALES

En los salones de la Juventud Asturiana celebrará esta noche una interesante junta la Directiva del Club Grandales.

Además de los asuntos administrativos, se tratará de la proyectada fiesta que ha de tener lugar el próximo día 19 en los jardines de La Polar para la cual existe gran entusiasmo.

La junta dará comienzo a las ocho de la noche. El presidente ruega a los vocales que no dejen de concurrir a la junta.

NOTICIAS DEL CENTRO ASTURIANO

HA QUEDADO ARMONICAMENTE RESUELTO EL PROBLEMA DEL CENTRO ASTURIANO Y LA FEDERACION MEDICA

En la sesión celebrada por los Comités Ejecutivos del Centro Asturiano y la Federación Médica de Cuba llegaron a una completa inteligencia, tanto en lo que atañe al Sanatorio Covadonga como a las Delegaciones, sin que por parte de ninguna de las entidades representadas en dicha Junta haya habido intransigencias ni criterios cerrados sino un deseo de armonizar intereses y aspiraciones que dice mucho en pro de la identificación que debe existir entre quienes laboran en pos del mismo ideal.

EL CENTRO ASTURIANO EN CIEGO DE AVILA Y EN JATIBONICO

La Delegación de Ciego de Avila celebrará en la noche del 8 de septiembre próximo un acto cultural con motivo de la entrega que se le hará al socio número 4696 señor Pedro Pastors y Martínez de Villa, del Diploma de Gratitud número 3, concedido por la Sección de Propaganda del Centro Asturiano de la Habana.

La Sección de Instrucción y Recreo y Adorno de la Delegación se ocupa actualmente en la confección del programa de la Velada, el que daremos a conocer oportunamente.

También la Delegación de Jatibonico entregará el 8 de septiembre el Diploma de Gratitud número 1 del socio señor Ambrosio Navas, que fué el iniciador de dicha Delegación.

FIESTA ONOMASTICA

Noche de regocijo.

Y de alegría.

La del próximo pasado jueves, en la elegante residencia de la bella señorita Blanca Rosa Jiménez, graciosa prometida de nuestro amigo y compañero señor Hernani Torralbas Fernández.

Las amistades de esta simpática muchacha se desbordaron en la amplia house de Blanquita.

Lindas caritas.

Gráciles cuerpos.

De todos los encantos ha dotado la madre Natura a las gentilísimas damitas concurrentes a esta bella fiesta onomástica.

Todos contribuyeron con su granito de arena al mayor realce de la citada fiesta.

Desde muy temprano empezaron a dejarse ver allí en gran número, familias que fueron a felicitar a la graciosa Blanca Rosa en sus días.

Un conocido jazz band mereció los más cálidos aplausos de la asistencia, por la sin igual maestría con qué ejecutó el selecto programa bailable.

Programa bailable con el que se regocijaron a su gusto, haciendo figuritas y sacando filigranas, los boys y girls allí reunidos.

También fué servido, repetidas veces, el excelente Ponche Torralbas.

No faltando la rica y espumosa sidra de El Gaitero, así como excelentes tabacos.

Al vuelo y no sin poco trabajo pudimos tomar algunos nombres de las bellísimas señoritas y señoras que allí se encontraban reunidas.

En primer término, anotamos dos nombres gentiles: Amor García y Quetica Carrera, que brillaron por su ausencia en esta bella fiesta, lamentándolo muy de veras la homenajeada, pues eran invitadas de honor de la referida fiesta.

Juanita y Herminia Vila, tan interesantes como siempre, Ramona Sabria, Rosenda y Mercedes Rocha, Esperanza Domínguez, Gloria Hernández, María Sofía del Toro, Zoraida Díaz, Conchita León, Onelia Ochoa, Florinda Sobrado.

Y un aparte para la bella y graciosa trigueñita Lolita Sobrado, prometida de nuestro buen compañero señor Pepe Martínez.

Señoras: Julia Gallo, Ursula Brito, Carmen Leiva de Jiménez, Adela Caminero de Betancourt, Ambrosia Díaz, María Roja, Emilia Ostu viuda de Domínguez, Ramona Herrera, Porfiria Díaz y Apolonia Menéndez de Menéndez.

Y por último, nuestra más sincera y afectuosa felicitación a la bella Blanca Rosa.

J. M. L.

EL DOCTOR RAMIRO GUERRA, NUESTRO DIRECTOR INTERINO, PRONUNCIARA EL DISCURSO DE LA VELADA QUE ORGANIZA EL M. I. CENTRO GALLEGO

Ayer visitaron al doctor Ramiro Guerra, en nuestra redacción el señor José L. Villamil, presidente de la Sección de Cultura del Centro Gallego, y el presidente social señor Jesús M. Bouza, para invitarle a tomar parte en la Velada de Reparto de Premios y Apertura de Curso, del plantel "Concepción Arenal" que se celebrará el día 12 del próximo mes de septiembre.

El doctor Guerra, muy complacido, prometió asistir accediendo gustoso a los deseos expuestos por dichos señores.

La Sección de Cultura ha combinado un hermoso programa para esa fiesta escolar, que promete ser un éxito más para la Sección y para la prestigiosa institución gallega.

ASTURIAS JUVENIL CELEBRA EL PROXIMO DOMINGO 29 UNA EXTRAORDINARIA MATINEE EN HONOR DE SUS ASOCIADOS

Un entusiasmo indescriptible se nota entre nuestras mejores familias para asistir a la gran matinée que los entusiastas Juveniles, celebrarán en sus elegantes salones de Prado 110.

Al frente de la comisión organizadora, se encuentra el activo Secretario Sr. Nicolás Blanco, que hábilmente secundado por los Sres Cesareo Flores, Manuel Breijo, y Valentín Elices, han sabido confeccionar un programa digno de Asturias Juvenil, progresista sociedad que sabe marchar siempre de triunfo en triunfo.

La Jazz Band del profesor Cartaya, será la encargada de ejecutar el magnífico programa, entre el cual figuran las más modernas piezas.

Están de plácemes los afortunados socios de Asturias Juvenil.

Movimiento de enfermos

CASA DE SALUD "NUESTRA SEÑORA DE LA CANDELARIA"

Día 25 de Agosto de 1926.

INGRESOS: Trino González Pérez, Cirilo Pérez Morera, Mario Acosta Cabaña, Domingo Arvelo García, José García Núñez, Nicolás Morales Cayetano, Fulgencio Bauta Acosta, Gumersindo Delgado, Miguel Rodríguez Hernández, Domingo González González y Antonio Marrero Perea.

ALTAS: José Cárdenas Travieso, Pablo Pérez Castro, Francisco Núñez Castro, Francisco Núñez Masden, Matías García Rivero, Esteban Concepción Leal, Lucas Benítez Pérez, Fabio Pérez Rodríguez, Domingo A. Martín Martín, Oscar Díaz Díaz, Antonio Santana Deniz y Raul Borrote Crespo.

QUINTA DE SALUD "LA BALEAR"

Movimiento de enfermos habido en la Quinta "La Balear", el día 25 de Agosto de 1926.

ENTRADAS: Carmen Alvarez Díaz, Ubalda Sánchez Díaz, Juana Mezquida de Palerm, Luzdivina Rodríguez Macías, Serafina Amor Pérez, Julia Iriepe Damians, Marcelina Pérez Martínez, Eduardo Camer, Benito Cano Castro, Josefa López López y Florinda Alonso Mendiana.

SALIDAS: María A. Fernández Díaz, Amelia Iglesias Fernández, María Arias Arroyo, Bernardo Blanco González y Alberto Pacheco Solorzano.

SANATORIO COVADONGA

Movimiento general de enfermos durante el día 26 de agosto.

Entrados: Manuel Fernández López, Toribio Marichal Espinosa, Tomás Orellanes Lentón, José Ballarín Castillo, Juan Llinás Triado, Mario Hernández Gispert, Alvaro Fernández Cuervo, Pedro Martínez Cortés, Luciano Rodríguez Pardo, Manuel Roda Escandón, Angel Cordovés Hernández, José González Fernández, Alejandro Valcárcel, José F. Martínez Fernández, Glicerio Alvarez Martínez, Gerónimo Gamonal Pérez, Eusebio Arrizabalaga, Elpidio Menéndez González, Felipe Huerta Sánchez, José M. Blanco del Rosal, Félix Quesada Catalá, Ibrahim Hernández Salazar, Gerardo Ramos Rodríguez, Arturo Joán Barbín, Alfredo González García, Manuel Alvarez Vega, Ramón Cerra Alvarez, Fermín Pérez Fernández, Roberto Jaime Ortega, Ramón Arias Miranda, Ramón San Pelayo Gómez, Eulogio Riolobo Silva, José Menéndez Linde, Prudencio Tres Victorero, Abelardo Fernández Nuevo, Rafael Sánchez González y César Fernández Rodríguez.

Salidos: Juan Tomás Alvarez Rodríguez, Amalia Menéndez, Justo Sierra Menéndez, Manuel Miguel Salas, Guillermo del Valle Fernández, José Ferrao Pérez, Luis Medina Ruiz, Marcelino Fernández Rodríguez, Tomás González, José M. Díaz Gómez,

INFORMACIONES DEL ESTADO, LA PROVINCIA Y EL MUNICIPIO

NOTICIAS DEL MUNICIPIO

VENCERA EL LUNES, DIA 30 DEL MES ACTUAL EL PLAZO PARA EL PAGO DE LA PATENTE DE ALCOHOL EN LA CIUDAD

Por el presidente de la Sala de Vacaciones del Tribunal Supremo ha sido invitado el Alcalde Municipal, señor Cuesta para asistir a la apertura de los tribunales, el día primero

Nos manifestó ayer el Jefe del Departamento de Impuestos, señor Manuel Valdés Gallol, que a propuesta suya el Alcalde Municipal, había firmado el siguiente Decreto, que debe ser conocido por los contribuyentes afectados por el mismo:

Por cuanto por Decreto de esta Alcaldía fecha 31 de Julio fué prorrogado el plazo para que los contribuyentes por concepto de Patente de Alcohol pudiesen pagar hasta el 29 del mes en curso el impuesto, sin el recargo del duplo de su valor.

Por cuanto el día 29 es domingo y no puede realizarse el cobro en la forma diospuesta

RESUELVO:

Que el término para el pago del "Impuesto sobre Patente de Alcohol", venza el lunes 30 de los corrientes a las doce de la noche.

Los Jefes de los Departamentos de Administración de Impuestos, Tesorería y Contaduría, quedan encargados del cumplimiento del presente.

Habana, 27 de Agosto de 1927

Fdo. J. M. Cuesta,
Alcalde Municipal

DEL PERSONAL

Por el Alcalde se firmaron ayer los correspondientes decretos, disponiendo el siguiente movimiento de personal:

Nombrando a la señorita Enriqueta Pérez enfermera en el Hospital Municipal.

—Aceptando la renuncia que de su puesto de enfermera del Hospital Municipal presentó la Srta. Evangelina García, nombrando para sustituirla a la señora Matilde Cabrera.

—Nombrando al señor Carlos Morán carpintero en el Hospital Municipal; pero para prestar servicio en comisión en la Secretaría de la Administración.

APERTURA DE LOS TRIBUNALES

El Dr. Tapia, Presidente de la Sala de Vacaciones del Tribunal Supremo, envió ayer atenta invitación al Alcalde señor Cuesta, para el acto oficial de la apertura de los Tribunales de Justicia, que deberá de tener lugar el día primero del entrante mes de Septiembre, a las 10 a.m., en la Sala de lo Civil.

PARA HACER TRAINING

El señor Eulogio Espinet ha solicitado autorización de la Alcaldía para hacer training de carrera a pie alrededor de la antigua Plaza de Armas, de 3 a 4 de la tarde.

NOMINILLA DE GRATIFICACIONES

El señor Enrique Valladares, designado por el Alcalde Municipal para todo lo referente al cobro de las los empleados del Municipio, nos rogó hiciéramos público que los empleados que fueron excluidos de las nóminas firmadas últimamente, deben pasar por su despacho, en la Secretaría de la Administración Municipal, para firmar las nominillas que se llenarán para ese objeto.

PETICION DEL AMERICAN CLUB

El Presidente del American Club institución situada en la calle de Prado número 83, ha solicitado autorización del Alcalde, para situar sillones en los portales de su casa social, en horas de la tarde y noche.

DOS DENUNCIAS

Han sido denunciadas a la Alcaldía Municipal, la carnicería establecida en la calle de Yumury, reparto San José, y el tren de Lavado, sita en Industria número 58.

EN USO DE LICENCIA

El señor Venturo Tuñez, empleado del Registro General de la Alcaldía comenzará el lunes próximo a hacer uso de la licencia, que oportunamente y para asuntos propios, le fué concedida por el Alcalde.

UN ANTIGUO RECURSO

La Audiencia ha solicitado de la Alcaldía copia certificada del acuerdo del Ayuntamiento de 26 de Febrero de 1919, por el cual se sustituyó a la señorita Rita María Ferregut y Romay en el disfrute de la pensión vitalicia concedida por el propio Ayuntamiento a su señora madre, Serafina Romay y Zayas Bazán.

Se solicita esa certificación para sustanciar el recurso establecido por la señorita Ferregut contra la resolución Municipal que suspendió esa subvención.

TRASPASOS DE AUTOMOVILES.

En el Departamento de Gobernación Municipal fueron legalizadas ayer los siguientes traspasos de automóviles:

Pedro Alvarez Mena Corp. a Candelaria Conde, un Ford chapa 7198; Alfonso L. Forsy Reyes a Constantino Otero, un Dodge Brathers, chapa 7415; Ramiro Giral a Mario Giral Ordoñez, un Roamer chapa 2434; Andrés Ferrara a Serafín Fors, un Chevrolet chapa 7076; José Cabrera Díaz a Ramón Prado Guerra, un Dodge Brothers, chapa 302.

ASPIRANTES A CHAUFFEUR

Para ser examinados de chauffeurs presentaron ayer sus documentos en el Registro General de la Alcaldía, los señores Felix I. Castillo, Antonio Cacho Negrete, Victoriano Jiménez y Rodríguez y Romualdo R. Atten.

ALTAS INDUSTRIALES

Altas de industrias ocurridas el día 26 de Agosto de 1926:

Romaho Perez, Médico Cirujano, G. Aranguren 104. Antonio Gutiérrez, Subarrendador, Arbol Seco 3, 5 y 7. José Alonso García, Vidriera de tabacos y cigarros con quincalla, Av. S. Bolívar 10. Miler Pawidfon, Zapatería, Compostela 150. Antonio Cao y Otero, Subarrendador, Baños 1. Antonio Fernández, Jardín, 41 y 6, Vedado. Vetali Catarivas, Tienda de modista, San Ignacio 62. Teolindo Vázquez, Tienda venta de flores, 12 y 27, Vedado. Maza Caso y Cª., Imprenta con motor, Obrapía 53. Genevieve Shultz, lunch, Compostela 53. Luís Valentín Morales, Tienda de aparatos ortopédicos, J. María, por Damas, 47. Hay Jap, Tienda de aves y huevos, G. Lee y Goicuría. Enrique Padrón, Barbería, Cerro 857. Tirso García, Subarrendador, Espada 24. Enrique González, Carnicería, Consuegra y 3a. Matías Fernández y A. Martínez, Carnicería,E. Villuendas 49. Rafael Pi y Co., Tienda de Ferretería, P. Varela 76, E. Juan Comelas, Barbería, F. de Castro 9. Miguel A. González, Tienda de talabartería, Rafael de Labra, 159. Constantino y G. Arango, Café Cantina, General S. Figueras 4. Aquilino Inclán, Agencia de colocaciones, Cuba 121 y medio. José del Valle, Puesto de tabacos y cigarros con quincalla, Cuba 47. Demetrio Iglesias, Carnicería, Bernal 15. Natalio Lam, Tienda de frutos del país, R. M. de Labra 116. José Mulet, Fábrica de embutidos, Cerro 466. Gidali Stavisky, Baratillo de ropa, General Aguirre 11. Antonio Wong, Zapatería, J. Gómez 263.

DE ESTADO

LA FERIA DE MUESTRAS EFECTUADA EN CUBA

El Ministro de Cuba en Bruselas, Bélgica, señor Luis Rodolfo Miranda, ha comunicado a la Secretaría de Estado, que en el Boletín de la Cámara de Comercio Belgo-Latino-Americana de aquella ciudad, se da cuenta de la reunión celebrada bajo la Presidencia del Ministro de Estado, señor Michel Levie, con asistencia del señor Miranda y de los Cónsules acreditados en Bélgica, así como también de los delegados industriales que participaron de la Feria de Muestra, recientemente celebrada en la Habana.

El Secretario General, dió lectura al informe redactado sobre los resultados de la participación belga en dicha Feria, consignándose su entusiasmo, tanto por la propaganda realizada por la Feria y por la Prensa de Cuba, como por el desenvolvimiento de los negocios comerciales que siguen una progresión ascendente.

EL BUSTO DEL PRESIDENTE EN LA EXPOSICION DE FILADELFIA

El Delegado del Gobierno en la Exposición Internacional de Filadelfia, señor Martínez Castell, ha comunicado cablegráficamente a la Secretaría de Estado, que ha causado magnífica impresión entre las autoridades la colocación del busto del General Gerardo Machado y Morales, Honorable Presidente de la República en el Pabellón Oficial.

DE GOBERNACION

COMISIONADO EL DOCTOR SECADES PARA IR A BERLIN

La Secretaría de Gobernación autoriza licencias de caza para rifles mayores del calibre 22

Se designará al doctor Manuel Secades Japón, Letrado Consultor de la Secretaría de Gobernación, como Delegado al Congreso de la Delincuencia Infantil, que se celebrará en el próximo año, en la ciudad de Berlín.

SE DISPARO EL REVOLVER QUE PORTABA

En el Hospital de Cienfuegos, falleció el cabo del Ejército Felipe Tubeaut y Mato, perteneciente al Puesto Militar de La Sierra, donde al dispararsele el revolver que portaba, recibió una herida de caracter grave.

También en el propio Hospital murió un individuo de la raza negra, cuyas generales se desconocen, que recibió grandes heridas al ser arrollado por una guagua automóvil.

HERIDO EN REYERTA

A la Secretaría de Gobernación, dió cuenta el Alcalde de la Esperanza, que habían sostenido reyerta, en el barrio Jabonillar, perteneciente a dicho término, los ciudadanos Francisco Fernández, y Manuel Figueroa, ambos de la raza blanca, resultando el primero herido leve y el segundo de gravedad.

SUICIDIO EN CAMAJUANI

El Alcalde de Camajuaní, comunicó a la Secretaría de Gobernación, que Alfonsa Abreu, de la raza de color, había tratado de suicidarse, incendiándose las ropas que vestía, siendo su estado de gravedad.

FELICITAN A ROSADO AYBAR

El doctor Rosado Aybar, Sub Secretario de Gobernación, ha recibido entre sus muchas felicitaciones que ha recibido con motivo a su nombramiento, figura la del Directorio Liberal de San Antonio de las Vegas.

RUPERTA HERNANDEZ EN LIBERTAD

La española Ruperta Hernández, que fué acusada por la Sección de Expertos, de ser una tratante de blancas, ha sido puesta en libertad, en vista del informe del Jefe de Policía Judicial.

REFORMA DE LA LEY DE CAZA

Por la Secretaría de Gobernación, se ha dirigido a los Gobernadores Provinciales, dándole cuenta que ha sido autorizada la expedición de licencias de caza para rifles de mayor calibre que el "22", destinado a la caza de venados.

COMITE PRO JOAQUIN MASSIP

Se ha recibido una comunicación en el Gobierno de la Provincia, donde se da cuenta de haberse constituído el Comité Pro Joaquín Masip, de San Miguel del Padrón, con residencia en la calle Santa Rosa número 17, reparto Rocafort, en el referido pueblo.

También se dice en la misma comunicación que el señor Antonio Ruíz, ha sido nombrado presidente de honor de dicho comité.

El comité está dirigido por los señores Manuel Ceballos y G. Parodi

DE HACIENDA

CESION DE UN SOLAR EN HOLGUIN PARA LA DELEGACION DE LOS VETERANOS DE LA INDEPENDENCIA DE DICHO LUGAR

Por el subsecretario de Hacienda se le ha concedido posesión al señor Francisco Valdés Avila, empleado de la Aduana de Baracoa, suspenso de empleo y sueldo, y aspirante a la alcaldía

Por el doctor Mario Ruiz Mesa, Subsecretario de Hacienda, se han resuelto ayer los siguientes expedientes:

DIRECCION DE OBRAS PUBLICAS

Se interesa del señor Obdulio Sardiñas la remisión de un testimonio de la escritura 1 del Notario Santo Tomás, para poder dictar resolución en la solicitud que tiene presentada para que se le dé de baja como contribuyente.

DEVOLUCIONES

Se autorizan las siguientes devoluciones por depósitos hechos para amparar embarques de azúcar y otros productos.

Manuel A. Balsinde, $113.27; H. Duis y Co. $143.91; Galbán Lobo y Co. $119.43; Comp. Azucarera Beoda $196.49.

PENSIONES

Se declara no haber lugar a la restitución solicitada por el señor Antonio Pulgarón y Fuentes, del dos por ciento como inutilizado del Ejército, que renunció.

SIN LUGAR

Se declara no haber lugar a la solicitud formulada por el señor Clemente Alvarez para que la Secretaría de Hacienda interesara de la Audiencia de Pinar del Río la revisión del auto de la misma por el que se denegó a Francisco Ramos Mederos el derecho al cobro de pensión como padre de un soldado del Ejército Libertador.

DEVOLUCIONES POR EL CONCEPTO DEL CUARTO POR CIENTO

Ayer se han hecho las siguientes devoluciones por el impuesto del cuarto por ciento:

Hinsdale Smith y Co., $27.43.

E. Atkins Company Ltd., $997.81.

Cuban Canadian Sugar Company, $1.151.73.

TERRENO PARA LOS VETERANOS DE HOLGUIN

El doctor Mario Ruiz Mesa, en ejercicio de las facultades que le confiere el artículo 62 de la ley del Poder Ejecutivo como Subsecretario de Hacienda, en ausencia del señor Secretario del Ramo, ha delegado en el Administrador de Contribuciones de la Zona Fiscal de Holguín para que en su nombre y en representación del Estado cubano concurra al otorgamiento de la escritura de cesión del solar Aguilera número 34, de dicha ciudad, a favor de la Delegación de Veteranos de la Independencia; cuya cesión fué autorizada por la ley de fecha 4 de mayo último, publicada en la Gaceta Oficial del día 12 del propio mes.

LICENCIA ESPECIAL A UN EMPLEADO SUSPENSO DE EMPLEO Y SUELDO

Encontrándose suspenso de empleo y sueldo el señor Francisco Valdés Avila, empleado de la Aduana de Baracoa, solicitó licencia electoral por haber sido nominado candidato a la Alcaldía Muncipal de aquel término por el Partido Conservador Nacional.

No obstante estimarse que la suspensión de empleo equivale a la licencia de facto, por tener la misma eficacia real, ya que no estando en el desempeño del cargo, no podría dar lugar a prevalecerse del mismo en actuaciones electorales, que es la finalidad perseguida por el vigente Código Electoral; el señor Subsecretario de Hacienda, en uso de las facultades que le están conferidas por el artículo 62 de la Ley del Poder Ejecutivo, ha acordado conceder la licencia especial solicitada al solo efecto de la admisión de la candidatura, manteniéndose en vigor la suspensión decretada hasta la resolución del expediente que hubo de determinarla, armonizándose en esta forma el interés de la Administración Pública y el espíritu de imparcialidad que anima sobre los próximos comicios al Gobierno que preside el honorable general Machado.

SUBASTA ANULADA

Se anula la subasta de arrendamiento de la casa situada en la calle de Gelabert número 175, en la ciudad de Matanzas, por no haberse cumplido todas las formalidades requeridas por el decreto número 532 de 2 de mayo de 1924, y se acuerda sacarla a subasta nuevamente, junto con las casas calle de Alvarez número 100, E. Blanco números 83 y 124 y Buen Viaje número 41, que fueron desiertas, así como trece solares yermos que existen en dicha ciudad, publicándose al efecto un solo edicto.

PAGOS PROCEDENTES

Se ha declarado procedente el pago de las gratificaciones devengadas y no percibidas por fallecimiento del señor Pablo Interian y Estévez, empleado que fué de la Secretaría de Sanidad en favor de su señora madre Juana Estévez.

—Se ha declarado procedente el pago de las gratificaciones devengadas y no percibidas por fallecimiento de la señora Paulina Oxamendi y O'Campo, maestra que fué de la Escuela del Hogar de la Habana, en favor de la señora Amelia Oxamendi por sí como apoderada de su hermano de doble vínculo Ricardo Oxamendi y Oxamendi.

—Se ha declarado procedente el pago de haberes que dejó pendiente el fallecido Arístides A. Cortada y Pertierra, maestro que fué del distrito escolar de la Habana, en favor de su señor padre Adolfo Cortada.

DE INSTRUCCION PUBLICA

EL CONGRESO DE ESCUELAS NORMALES

En el inicio de la sesión matinal el Congreso de Escuelas Normales, reunido en la Escuela Normal de Maestros, procedió ayer designar la Mesa, constituyéndola así:

Presidente: Dr. Mañalich; Tesorero: doctor Cruz Bustillo; Secretario: doctor Boada; Comité Directivo: todos los señores Congresistas.

Los Profesores de cada Grupo constituyeron por la tarde sus Secciones, en las que estudiaron la necesidad de unificar los programas y la correlación de estudios, paralelismo de materias, etc., en lo que se desenvuelven criterios diferentes.

Hoy proseguirá en dichas secciones la discusión ayer iniciada, para acordar lo difintivo al respecto.

Al mediar la mañana el Presidente de la Asociación de Maestros Normalistas Graduados ofreció a los Congresistas un ponche de honor.

El Senador Comandante Barreras hibo llegar a los Congresistas una invitación para el agasajo que desea brindarles.

A las cinco de la tarde se suspendieron los trabajos de las secciones para trasladarse los congresistas al Gobierno Provincial, donde les fué ofrecido un champagne de honor por el Gobernador señor Antonio Ruiz, a cuyo nombre habló el Consejero Secretario señor Ernesto Menció, al que contestó en nombre de los Congresistas el señor Alberto Boada, Director de la Escuela Normal de Pinar del Río.

Las secciones, para los trabajos de cada Grupo, hicieron los siguientes nombramientos:

Grupo de Gramática y Literatura: Presidente doctor Alberto Andino Porro; Secretario señor Fernández Cabrera.

Música: Presidente doctor Gaspar Agüero; Secretario, señora Alda Carreras de Aguirre.

Anatomía, Fisiología, Educación Física, etc.: Presidente doctor Cruz Bustillo; Secretario, Mario Dihigo.

Geografía: Presidente Guillermina Portela; Secretario, señorita Irma de la Fe Villega.

Matemáticas: Presidente doctor Ulises Cruz Bustillo; Secretario, Alejandro Portero.

Ciencias: Presidente, doctor Silvestre Castillo; Secretario, Dulce M. Escalona.

Francés: Presidente Alberto Boada; Secretario: Carlos Artaud.

Inglés: Presidente señora Rosina Raggi; Secretario Leopoldo García Rivera.

Dibujo: Presidente señora Hermina Planas de Garrido; Secretario, señorita Eulalia Cruz.

Estudios Pedagógicos: Presidente señorita Ana Luisa López Lay; Secretario: señorita Mercedes López González.

Trabajos Manuales: Presidente señorita Rosa de la Torre; Secretario, doctor Florentino Delgado.

El Congreso acordó dirigir una felicitación al señor García Cabrera por las ilustraciones en el Album ofrecido al Jefe del Estado y otro al señor Hernández Giró, por su trabajo para la tarja ofrecida al doctor Fernández Mascaró.

El programa para hoy es el siguiente:

Sesión de la mañana: 8 a. m. Continuación de los debates. Redacción y lectura por cada Comisión de las conclusiones alcanzadas.

Sesión de la tarde: 3 p. m. Lectura de las conclusiones establecidas por cada Comisión en ession general.

De 5 a 7 p. m Champagne de honor ofrecido por el señor Alcalde Municipal en los salones del Ayuntamiento.

DEL GOBIERNO PROVINCIAL

LOS REPORTERS DEL PUERTO

En el día de ayer ha sido presentado al Gobernador de la provincia Antonio Ruíz, el reglamento de una Sociedad que ha de resultar tener todas las simpatías del país, por los propósitos de sus organizadores, ya que se trata de fomentar el turismo en nuestro país, por medio de procedimientos nuevos, mirando no solamente a la parte mercantil o industrial que podría obtener la nueva sociedad, si no de manera principalísima, el que en realidad, nuestro país, ofrezca sus mejores bellezas y atracciones a la consideración del viajero.

NOMBRE DEL NUEVO ORGANISMO

La nueva asociación se titulará: "Prensa Asociada del Puerto de la Habana", y figurarán como presidentes de honor el General Gerardo Machado, honorable Presidente de la República, Carlos Miguel de Céspedes, Alberto Barreras, Antonio Ruiz, José María de la Cuesta, y todos los directores de los periódicos diarios de la Habana. El presidente provisional es nuestro querido compañero Lorenzo Balbis, y secretario provisional, nuestro amigo G. Marton.

LOS PROPOSITOS

El objeto de la nueva asociación está sintetizado en lo que dice literalmente el artículo segundo:

"El objeto de esta sociedad, es:

"Facilitar los medios informativos de sus socios y fomentar la solidaridad entre ellos.

"Prestar la ayuda y protección moral y material a sus asociados.

"Constituir un centro de protección y auxilio y guía del extranjero, en Cuba.

"Promover espectáculos e iniciativas para desarrollar el turismo y la atracción de forasteros".

SUBASTA PARA UN PUENTE

A las tres de la tarde del próximo día treinta y uno del actual, tendrá lugar en los salones del Gobierno de la Provincia, la subasta para la construcción de un puente de tres luces, en Bejucal, sobre el río del mismo nombre cerca del lugar conocido por Santa Bárbara.

INFORME FAVORABLE

El jefe del Departamento de la Secretaría de Obras Públicas distrito de la Habana, ha informado favorablemente sobre el proyecto que Charles Dafan, presidente de la Auxiliar Marítima, presentó a la consideración del Gobernador de la provincia señor Antonio Ruiz, sobre construcción de un espigón de cemento armado en la Ensenada de Guasabacoa.

DE SOCIEDADES

El señor V. Cuesta Jiménez, ha presentado el reglamento de la Sociedad "Asociación de Periodistas de Güines".

El señor Juan Bong, comunica al Gobernador, que la sociedad "Wong-Wun-Sang", trasladó su domicilio situado en Finlay 47, altos, para Salud 3, altos.

DE JUSTICIA

NUEVO MAGISTRADO EN LA CIUDAD DE MATANZAS

También firmó un decreto el señor Presidente, nombrando para el cargo de Magistrado de la Audiencia de Matanzas, vacante por ascenso del señor Rogelio Benítez, al doctor Gonzalo Pumariega y Clemente, Abogado que figuraba en la terna elevada por el Tribunal Supremo.

NOMBRAMIENTOS DE JUECES

El señor Presidente de la República, a propuesta del Secretario de Justicia firmó ayer los siguientes decretos relativos al nombramiento de Jueces.

—Nombrando para el cargo de Juez de Instrucción de Holguín, vacante por traslado del señor Gaston Ruiz Comesañas, el señor Leopoldo Ariza y Silveira, actual Juez Municipal de aquella ciudad.

—Nombrando Juez Municipal de Cuarta Clase, de Banao, al señor Lauro Alonso Betancourt.

PUBLICACION DE UN EDICTO

Se ha concedido a la señorita Clara de Contreras y Alcántara y al señor Otto Bodmer Quero la dispensa solicitada de la publicación de los edictos que requiere el artículo 89 del Código Civil, para que puedan contraer matrimonio, que tienen concertado.

DE SANIDAD

21 ESTACIONES DE BACTERIOLOGIA EN ESTA CIUDAD

Se inauguraron ayer y en ellas hallarán el pueblo y los médicos varios servicios gratuitamente

Conforme anunciamos en nuestra edición del 26, ayer quedó inaugurado en la capital el servicio de Estaciones Bacteriológicas.

Convocados por el Secretario de Sanidad, en su despacho se reunieron distintos farmacéuticos de la Habana en número de 21, en cuyos establecimientos se instalarían las referidas estaciones, a las que los médicos pueden enviar a las personas pobres en busca de envases para recoger escretas, esputos, etc., para ser analizados en el Laboratorio Nacional; donde los médicos podrán depositar los partes de enfermedades infecciosas, recoger certificados de defunciones, etc., todo absolutamente gratis.

Presidió el acto el Secretario de Sanidad, hallándose presentes los doctores Rensoli, director de Sanidad; López del Valle, jefe local de la Habana; Jiménez Ansley, inspector general de Farmacia; teniente coronel Muxó, supervisor de Drogas y Alimentos; Carbonell, jefe de inspectores médicos; Antero Navarro y Emilio Valdés Valenzuela, jefe de Despacho de las Direcciones de Beneficencia y Sanidad, respectivamente, y los farmacéuticos.

Estos últimos aceptaron la designación hecha por el Secretario de Sanidad de establecer en sus farmacias las referidas estaciones.

Desde ayer, pues, funcionan las siguientes estaciones:

Tejadillo 38, Muralla 15, Compostela y Conde, Egido y Jesús María, Monte y Figuras, Galiano y Zanja, Galiano y Concordia, Neptuno y Escobar, Monte y Angeles, San Carlos y Franco, San Lázaro y San Francisco, Calle 17 y E, Vedado, calle 23 y G, Vedado; Calle 9 entre A y B, Vedado; Calle 12 y 21, Vedado; Calle 9 y 10, Vedado; Jesús del Monte y Toyo, frente al paradero de los tranvías de Jesús del Monte, Esquina de Tejas, Cerro y Lombillo y Cerro y Churruca.

DE PASO REAL DE SAN DIEGO

EN SU NUEVO HOGAR

El distinguido matrimonio Díaz-González se trasladó en pasados días para el magnífico edificio que acaban de construir recientemente y donde será instalada dentro de breves días la tienda que llevará por nombre "La Elegante", propiedad del señor González.

Al conocer la amabilidad y reconocidas dotes comerciales de su dueño, augúrole una clientela nutrida y selecta.

VIAJERA

Una bella señorita.

María Luisa Ríos, que disfruta de una temporadita en el "home" de sus hermanos la señora Hortensia Ríos y el doctor Isidro Conde. Temporada que le deseo, plena de satisfacciones.

ENFERMA

La bella señorita Luisa Medina guarda cama desde hace algunos días con molestas fiebres.

Formulamos nuestros votos más sinceros, por su total restablecimiento.

ONDIT

Dentro de breves días será pedida en matrimonio, una gentil damita, perteneciente a una antigua familia de esta localidad.

Hasta entonces, pues... ¡Silencio!

ENTRE NOSOTROS

El joven Eladio González, es huésped nuestro desde el sábado.

De la hermosa villa de San Antonio de los Baños procede, la villa de las muchachas lindas y amigos fieles.

Acaso cuando estas líneas vean la luz habrá retornado.

ALGO DE LA VIDA OBRERA

Continúan desenvolviéndose sin dificultad alguna; las escogidas que tanto benefician al elemento obrero.

Prometen labórar por algún tiempo y se destaca entre ellas la de Ramón Ruisánchez y Ca., que se propone hacer un número elevado de tercios.

Gracias a ellas, el pueblo escapa, pues no existe otra clase de trabajo.

EL DR. DELGADO

Digno Jefe de Sanidad del término.

Ha realizado una encomiástica labor.

El pueblo se encuentra limpio y agradecido gracias a las fructíferas gestiones realizadas por tan digno Jefe. Recibe muchas felicitaciones a la que uno la mía, sincera y entusiasta.

Stella Martín.

DE OBRAS PUBLICAS

SERAN MULTADOS LOS CARREROS QUE LLEVEN LOS VEHICULOS CON EXCESO DE CARGA Y QUE ESTA CAIGA AL SUELO

La Jefatura de Obras Públicas de esta ciudad prestará la mayor atención a las obras que realice la Havana Electric a fin de que se efectúen con rapidez y no se interrumpa el tránsito de las calles

La Secretaría de Obras Públicas ha dictado distintas órdenes en relación con la más estrecha vigilancia del Reglamento para la Limpieza de Calles de la Ciudad, respecto a las infracciones de traslado de materiales de un lugar a otro en que con frecuencia por el exceso de carga se van arrojando los mismos por todo el trayecto.

La Policía tiene órdenes de multar todos los carros que vayan con exceso de carga, motivando que cal, arena etc., vayan cayendo al pavimento.

EL SERVICIO DE REMOLQUE DE CHALANAS DE BASURAS

Teniendo necesidad el Departamento de Limpieza de Calles de hacer unas ligeras reparaciones en el remolcador "Cárdenas", dedicado al remolque de chalanas para el transporte de basuras y cuyas obras requieren un plazo que no excederá de 30 días, se ha pedido, a fin de evitar los gastos consiguientes, que por el propio Departamento de Obras Públicas, o sea por el Negociado de Faros y Auxilios a la Navegación se rinda este servicio con los vapores "Rafael Morales" o "Domingo Mujica", al servicio de dicho Negociado.

TASACION DEL HOSPITAL "GENERAL WOOD", EN STA CLARA

Por la Secretaría de Obras Públicas se informa al señor Secretario de Sanidad y Beneficencia que se han cursado las órdenes correspondientes para que la Jefatura del Distrito de Santa Clara proceda a designar perito que tase la casa que actualmente ocupa el Hospital "General Wood" en dicha Ciudad y por cuya tasación se interesa dicha Secretaría.

TALA DE ARBOLES EN LA CARRETERA DE HABANA A S. DE LAS VEGAS

Con motivo de la solicitud presentada por la Havana Electric, se ha autorizado al Distrito de la Provincia de la Habana para que proceda a hacer las talas necesarias del arbolado de la carretera de la Habana a Santiago de las Vegas, procurando se dañe lo menos posible el mismo.

LAS BOMBAS DE OBRAS PUBLICAS DE CARLOS III Y ZAPATA FUNCIONAN NORMALMENTE

El Ingeniero Jefe de la Ciudad ha dado cuenta que la interrupción sufrida en las bombas de Carlos III y Zapata ha quedado ya debidamente atendida, por lo que el servicio se ha normalizado.

RECEPCION DE CALLES EN EL REPARTO "SAN LEONARDO DE TOÑARELY", BARRIADA DEL CERRO

El Secretario de Obras Públicas, Dr. Carlos Miguel de Céspedes ha devuelto aprobadas al Ingeniero Jefe de la Ciudad las actas levantadas como recepción definitiva de obras de calles construídas en el Reparto "San Leonardo de Toñarely", barriada del Cerro.

LA JEFATURA DE LA CIUDAD DE OBRAS PUBLICAS PRESTARA ESTRECHA ATENCION A LAS REPARACIONES QUE POR SU CUENTA HAGA LA HAVANA ELECTRIC

El Secretario de Obras Públicas, Dr. Carlos Miguel de Céspedes, ha aprobado el informe presentado por el Ingeniero Jefe de la Ciudad referente a prestar la más estrecha vigilancia a todas las obras que se autoricen llevar a cabo por su cuenta en la vía pública a la Havana Electric.

El Departamento desea intervenir en una forma más directa en la ejecución de estas obras para garantizar la rápida ejecución de las mismas, en atención al mejor servicio público e igualmente evitando en lo posible el cierre de calles o de parte de las mismas al tránsito.

PARTE DIARIO DE LA RECAUDACION DEL ACUEDUCTO DE ALBEAR

Recaudado por todos conceptos, de Septiembre 14, 1925, a agosto 27, 1926. . .	$2.074.834.43
Recaudado hoy por "ATRASOS". . . .	407.51
Recaudado hoy "CORRIENTE".	1.495.19
Total recaudado hoy.	1.902.70
Recaudado hoy por Depósitos Diversos.	233.25
FONDOS DISPONIBLES	
En agosto 26.	$ 938.937.98
En agosto 27.	940.830.68
FONDOS NO DISPONIBLES (POR DEPOSITOS DIVERSOS):	
En agosto 26. . . .	36.887.50
En Agosto 27. . . .	36.716.33

Agosto 27 de 1926.

LO QUE DICEN NUESTRAS CANDIDATAS . . . . . .

Viene de la página 14

unos cuadros con flores, un "secretaire" de estilo muy elegante y costoso, digno de ser poseído por una princesita empolvada del gran Siglo galante.

La familia de Lluch son muy buenos amigos del DIARIO DE LA MARINA y de sus antiguos redactores, y me hablan de Nicolás Rivero, Lucio Solís, José Triay, Pedro Giralt, todos ya desaparecidos, que dejan en mi alma recuerdos imborrables de mi adolescencia; recuerdos imperecederos de amor y de cariño hacia esta casa del DIARIO donde nací.

Esperamos.

Salió a recibirnos la señora Margot Lluch con su bella hermanita Hortensia, una primorosa cubanita, rubia como Margot, como ella también linda y atractiva.

Hay familias en que todos sus componentes femeninos son bonitos. La familia de los Lluch es de esas.

Una charla amenísima, agradable, fácida, simpática, anima nuestra conversación que se hace inacabable.

—Ya sabe usted a que he venido señora. El DIARIO DE LA MARINA me ha enviado a que recogiera de sus labios algunas declaraciones acerca de nuestro Gran Concurso, de las Candidatas, y, además, alguna que otra pregunta que desearía que usted, tan bondadosa, me contestara.

—Con muchísimo gusto, me contesta, yo para el DIARIO, periódico que leo con deleite, no podré tener nada más que frases llenas de galanterías, de sinceridad hacia "ese viejo galante y casi centenario" como dijo usted en una entrevista que tuvo con otra candidata del Concurso.

—Gracias señora. Y ahora, le pregunto ¿cuál es a su juicio la característica que debe tener una mujer o como juzga usted la belleza femenina?

—A mi me parece, nos contesta nuestra sugestiva candidata, que la naturalidad, la sencillez y la bondad son a mi juicio las características para que una mujer la consideren bella; además de esto, unido a unos ojos reidores que hablen mucho, una dulce y bonita boca que calle demasiado y una constante y suave sonrisa, completan el tipo bello de mujer por mí considerado.

—Muy bien contestado. Con mucha sutileza y con gran delicadeza. Indudablemente solo una mujer puede decir estas cosas con verdadero "sprit".

—¿Y cual es, señora, la cualidad que más admira en el hombre?

—Son tantas las cualidades que debieran tener y tan difíciles de encontrar, que me limito a exigir dos solamente,, y pido mucho; su caballerosidad y su valentía en todos los actos de su vida.

—¿Cuáles son sus ideas sobre el porvenir de la mujer en Cuba?

—Veo en el horizonte del porvenir de la mujer cubana grandes adelantos y que pronto nos pondremos o nos igualaremos a ustedes los del sexo fuerte, (como tan pomposamente se llaman asimismos) en algunos órdenes de la vida, por lo avanzado que está el estudio entre nosotras las mujeres. Mi ideal francamente, es que se vea realizado muy pronto la no postergación de la mujer por tantos años subyugada al poder omnímodo del hombre y que lleguemos en plazo muy breve a la altura cerebral de ustedes.

La contestación de la señora Margot Lluch es definitiva, me ha desconcertado, pues tiene a mi ver una clara y profunda visión de las cosas, y las dice tan inteligentemente que me deja perplejo su claro juicio.

—Pero, le digo yo ¿No teme usted que la mujer con tanto estudio, con tantas cavilaciones, llegue a perder lo más preciado, lo más dulce, lo más fino que posee, la feminidad? Ya empezaron ustedes cortándose el cabello; ese suave cabello que era un símbolo, tantas veces cantado por dulces poetas, poetas que no eran modernistas precisamente... Además, ¿no teneis miedo los mujeres de llegar a ser el tipo perfecto de la "cervalin", es decir, de la cerebral, de la que ha perdido su corazón, olvidado en una página de algún tratado de medicina? Y, malo es, pavoroso, que una mujer sepa curar males del corazón con un bisturí en vez de con amor...

—Tiene usted razón en parte, pero todas las mujeres que estudian no son iguales...

—Dejemos eso señora. Sería de una larga discusión y no llegaríamos nunca a un entendimiento.

—¿Dígame? Qué impresión tiene usted de nuestro Concurso de Belleza?

—Del Concurso opino que de por sí es muy simpático y tengo por el certámen un gran entusiasmo, no tan solo por la belleza de sus candidatas, sino por el prestigio y seriedad que despliegan todos ustedes. No tengo nada más que frases de agradecimiento para ustedes que constantemente me alientan a luchar para la obtención de mejores puestos.

—La última pregunta, señora, ¿Qué opina usted del DIARIO DE LA MARINA?

El DIARIO, como cariñosamente se le llama, es y será el periódico de mi predilección; fué el leído por mis abuelos, por mis padres y es por lo serio y sensato de sus escritos digno de ser titulado el Diario del Hogar. Además,—sigue diciendo Margot,—me gusta leer los amenos artículos del maestro de la Crónica, señor Enrique Fontanills, a la señora Garrido, al chispeante Sominés y las interesantes y sutiles crónicas de Rafael Suárez Solís, tan ameno, con una ironía tan fina y tan bien manejada que hacen sea esto uno de los primeros artículos que leo al llegar a mis manos el DIARIO DE LA MARINA.

No quisimos molestar más a la bella e inteligente señora de Cotales, y después que Buendía, hijo, sacó una fotografía nos despedimos de una de las más atractivas, más lindas de nuestras candidatas.

Nos despedimos cordialmente, con un "muchas gracias" lleno de "sprit", encantadora despedida, elegante como Margot, la linda señora que tiene méritos más que suficientes para ser nuestra Reina de la Belleza.

El automóvil que nos llevó hasta la linda casa de Margot, me trajo hacia la Habana, rondando su claxon con velocidad vertiginosa, como marchaban mis pensamientos, y volvían a mi memoria otra vez los dulces versos del Maestro Rubén.

Margarita
está linda la mar...

José I. SOLIS

Notas Políticas

Viene de la pagina 14

Comisión de Propaganda: Presidente, señor Enrique Figueroa; Vocales, señores Manuel Lastra, Juan García Montalvo y Pedro Champang.

Comisión de Adorno: Presidente, señor Domingo Hernández y Vocales, señores Anacleto Curve, Juan Benitez, Bacilio Zequeira y Andrés Catalá.

Comisión de Orden: Presidente, doctor Pompilio de la Vega; Vocales señores José Regueira, Félix Molinet, Laureano Izquierdo, Martín Herrera, Porfirio Foret, Cecilio Sierra, Ruperto Alvarez, Regino Reigada, Julio Sigler, Pedro Poey, Ventura Blanco y Miguel Manresa.

Comisión de Recibo: Esta comisión integran los señores José Leal Morejón, Bernardo Acebal Pérez, y Rafael López Valdés, candidatos por los Partidos de la coalición y además le auxilian los agentes y delegados señores Ignacio Piñeira, Camilo Almuiña Pérez, Clestino

ANUNCIOS CLASIFICADOS

ULTIMA HORA

ANUNCIOS CLASIFICADOS DEL "DIARIO DE LA MARINA"

LISTA DE LAS AGENCIAS DE LOS ANUNCIOS CLASIFICADOS

DE LOS MUELLES A GALIANO

Nº 1.—Obispo y Cuba, Vidriera de Tabacos.
Nº 2.—Oficios 32, Vidriera de Tabacos.
Nº 3.—Zulueta y Misión, "Hotel París", Vidriera de Tabacos.
Nº 28.—Obispo y Compostela, "La Popular", Vidriera de Billetes.
Nº 10.—Mercado de Colón 25, "El Gallo".
Nº 9.—Consulado y Animas, Farmacia "Santa Amalia".
Nº 8.—Galiano 11, Panadería "La Flor de Galiano".
Nº 7.—Neptuno y Aguila, Almacén de Viveres "El Aguila".
Nº 6.—Galiano y San Rafael, Almacenes "El Encanto".
Nº 5.—Galiano y Zanza, Café "El Imperial", Vidriera de Tabacos.
Nº 35.—Salud y Lealtad, Farmacia del doctor Luis M. de Laosa.
Nº 4.—Monte y Amistad, Café "Marte y Belona", Vidriera de Tabacos.
Nº 51.—Oficios 50, Hotel "El Oriente".

DE GALIANO A BELASCOAIN

Nº 18.—San Rafael y Campanario, Café "Las Delicias", Vidriera de Tabacos.
Nº 37.—San Lázaro y Campanario, bodega "La Palma".
Nº 16.—San Lázaro y Belascoaín, Café "Manhattan", Vidriera de Tabacos.
Nº 15.—Neptuno y Belascoaín, "El Gato Blanco", Billetes.
Nº 12.—Belascoaín 118, Víveres Finos "La Villa de Novelgas".
Nº 14.—Reina y Chávez, Café "El Mundo", Vidriera de Tabacos.
Nº 34.—Vives y Figuras, Bodega "El Globo".
Nº 32.—Florida y Esperanza, Bodega "El Almacén de Florida"

DE BELASCOAIN A INFANTA

Nº. 17.—Aramburo 36, Barbería de Guillermo Valdés.
Nº 19.—Infanta y San Rafael, Café "Moderno", Vidriera de Tabacos.
Nº 20.—Infanta y Carlos III, Café "Las Avenidas", Vidriera de Tabacos.
Nº 26.—San Lázaro 338, Café "El Escorial."
Nº 11.—Monte y Arroyo, "La Sorpresa", Vidriera de Tabacos.
Nº 21.—Monte e Infanta, Café "La Esquina de Tejas", Vidriera de Tabacos.
Nº 52.—Carlos III número 50, "El Paseo" Café.

VEDADO

Nº 25.—San Lázaro y N., Víveres Finos "El Cisne".
Nº 27.—Calzada y Paseo, Víveres Finos, "La Luna".
Nº 30.—Línea 158, entre 18 y 20, Café "Imperial".
Nº 41.—23 y J, Jardín "El Crisantemo".
Nº 42.—11 y K, Bodea "La Flor de Oriente".
Nº 36.—23 y 12, Café "El Chalet", Vidriera de Tabacos.

JESUS DEL MONTE, VIBORA Y LUYANO

Nº 33.—Diez de Octubre 147 (Puente de Agua Dulce) Café "La Parra", Vidriera de Tabacos.
Nº 43.—Agua Dulce 10, Taller de Carrocería de Francisco Venta.
Nº 22.—San Francisco y Buena Ventura, Bodega.
Nº 48.—Porvenir y Milagros, Bodega "La Deportiva".
Nº 23.—Avenida de Acosta y Luz Caballero, bodega "La Ofelia".
Nº 49.—Concepción y Avenida de Acosta, Ferretería "La Verdad".
Nº 29.—Diez de Octubre y San Mariano, Bodega "La Maravilla".
Nº 31.—Diez de Octubre, 614, Farmacia "San Ramón".
Nº 47.—Luyanó y Concha, Café "Luyanó Moderno".

ARROYO APOLO Y SANTA AMALIA

Nº 46.—Calzada de Arroyo Apolo, 20, Víveres "La Palma".
Nº 45.—Diez de Octubre 763, Tienda Mixta (Reparto Santa Amalia).

CERRO

Nº 50.—Calzada del Cerro y Domínguez, Víveres "El Almacén"
Nº 24.—Cerro 875, Juan Seijas.

MARIANAO

Nº 44.—Real 83, Panadería "La Moderna".

JACOMINO

Nº 40.—Beltrán y Vista Hermosa, Correos, Pedro Muñiz.

(A) ALQUILERES DE CASAS

1.—Habana

SE ALQUILAN

Espléndidos bajos de Aguiar 118, entre Teniente Rey y Muralla, propios para almacén. Llave en los altos. Informan: en Avenida República 386, altos. U-4823.
U H 37865 31 ag.

SUBIRANA Y PEÑALVER

Se alquilan bajos y altos con sala, comedor, tres cuartos, baño intercalado completo, calentador, cuarto de criados, servicio y cocina. Las llaves en el puesto de frutas. Precio: 60 pesos.

PEÑALVER Y SUBIRANA

Se alquilan bajos y altos con sala, dos grandes cuartos, baño completo y cocina. La llave en el puesto de frutas. Precio: 40 pesos.
U H 37395 27 ag.

ESQUINA ideal para cualquier negocio próxima a desocuparse se alquila para el primero de Agosto. Compostela y Amargura. Informes O'Reilly 81. U H 38196 28 ag.

ACABADA de construir se alquilan independientemente los tres pisos de la amplia y ventilada casa situada en San Lázaro entre Soledad y Aramburo, al lado inmediatamente de la Cuban Auto Co. Consta cada planta de sala, perfectamente decorada, saleta, 4 cuartos, espléndido baño, hall, comedor muy bien decorado, cocina, cuarto y servicios de criados. Para informes, su dueño. San Ignacio 50. Teléfonos A-7501 y F-4062.
38633 4 st.

EN Marqués González 14, entre Salud y Zanja, se alquilan unos bajos y un primer piso con sala, recibidor, dos habitaciones, baño intercalado, comedor al fondo y cocina de gas y calentador. Son casitas de reciente construcción. Informan en la ferretería de Belascoaín y San Rafael. Teléfono U 5215.
U.H. 38461 30 agosto.

ALQUILERES DE CASAS

SE alquila el piso principal de la casa Reina No. 48, esquina a Manrique. Consta de sala, comedor, tres cuartos, lujoso baño moderno, cocina de gas y carbón y servicio para criados. La llave el portero en la misma. Informes Teniente Rey No. 5. Teléfono A-7540.
U H 38363 64 1 s.t

NO NECESITA IRSE AL EXTRANJERO A VERANEAR

En San Lázaro No. 470, tiene los pisos más claros y más frescos de la Habana, con agua abundante, hechos a todo lujo en estilo Renacimiento Florentino. Vestíbulo de mármol con pinturas estilo de Rafael en las Loggias del Vaticano. Puede vivir tan cómodo como en casa propia. Morales y Co. Arquitectos. Teléfonos A-2973, F-1236.
U. H. E 2053 8 d 25 agt.

SE alquilan los modernos primero y tercer pisos altos de Neptuno número 111, frente a Perseverancia, sala, recibidor, cuatro grandes habitaciones, servicios intercalados, comedor, cocina, cuarto y servicios de criados. Informan en los bajos "El Indio".
U. H. 38467 29 agt.

AL fondo del Cine Wilson, en Lucena 21, se alquilan unos hermosos altos con sala, recibidor, cuatro espaciosas habitaciones, baño intercalado, comedor al fondo, cocina de gas y calentador y cuarto y servicio de criados; informan en la ferretería de Belascoain y San Rafael. Teléfono U 5215. U.H. 38460 30 agosto

ALQUILO EN AGUILA 50, POR ANIMAS

unos hermosos bajos, con sala, comedor, tres habitaciones y baño intercalado con calentador, todo moderno. La llave en la bodega. Informan en Paula y Egido, cantina, teléfono M-9272.
U H 38168 28 ag.

SE alquilan los altos de Animas 168 letra A, compuestos de sala, saleta, tres habitaciones y demás servicios. Las llaves en la Panadería de Gervasio y Animas. Informan Damas 13. U H 38692 29 ag.

CASAS APARTAMENTOS

desde 50 pesos a 75 pesos. Sala, comedor uno y dos cuartos, cocina, baño, calentador de gas, nevera, instalación eléctrica. Mucha agua. Elevador. Neptuno No. 172. Teléfono M-6823.
U H 38777 29 ag.

SE alquila el segundo alto, nueva casa Villegas 44, casi esquina a O'Reilly, sala, comedor, tres cuartos, baño intercalado y bomba Prat. Llave e informes en el mismo de 7 a 10 y de 1 a 4.
U H 38855 30 ag

SE alquilan el primero y segundo piso de la casa San José 85, compuestos de sala, saleta, cuatro habitaciones y demás servicios. La llave en los bajos. Informan Damas número 13. U H 38691 29 ag

ALQUILO frescos y cómodos altos en Monte 49, frente al Campo Marte. Informan en los bajos.
U H 38853-54 1 sp.

INDIO 14, casi esquina a Monte, se alquilan los preciosos y más frescos altos de la Habana, compuestos de sala, saleta, cuatro habitaciones, baño intercalado, comedor, cocina y calentador de gas, cuarto y servicios de criados, patio y traspatio, ventanas al exterior, motor para agua abundante. La llave No. 16 Encargado. Informes Dr. Mantecón. Teléfono M-2603; Aguiar 66.
38882 1 st.

SE alquila la casa más fresca de la Habana, Manrique entre San Lázaro y Malecón. Tiene recibidor, sala, cuatro cuartos, magnífico cuarto de baño con agua fría y caliente, comedor y cocina, cuarto de criado con sus servicios. Elevador día y noche. Precio módico. San Ignacio 10. Teléfono A-6249. Ir al campo. 38897 29 ag.

SE alquila los altos acabados de reedificar de Perseverancia 18. Sala, recibidor, cuatro cuartos, comedor al fondo, baño completo intercalado (sin estrenar) cuarto y servicio de criados, cocina de gas y carbón. La llave e informes en la misma de 9 a 11 y de 4 a 6.
38899 31 ag.

ACABADOS de fabricar se alquilan primeros y segundos pisos en la Calzada de Infanta entre Llinás y el ferrocarril de Marianao con sala, comedor al fondo, tres habitaciones, baño intercalado, con agua caliente, cuarto y servicio de criados, agua abundante con bomba pagada por el dueño. Propia para persona de gusto. Precio $70. Informan Tel. I-3404.
38909 30 st.

PRECIO de situación se alquilan en $80 preciosa planta alta, bien decoradas, con sala, comedor al fondo y 4 hermosas habitaciones con baño intercalado. Agua fría y caliente en abundancia y cuarto y servicio de criados. Están en la Avenida Menocal 103 (antes Infanta) entre Benjumeda y Llinás. Informes por el Teléfono I-3404. 38908 30 ag.

SE alquila el tercer piso de Crespo 63, con sala, comedor, dos cuartos, baño completo y cocina. Precio módico. Informan Teléfono A-7129. FO-5519.
38916 1 st.

SE alquila el ventilado y moderno piso alto de Monte 170, compuesto de gran terraza al frente, sala, saleta, cuatro habitaciones, baño intercalado, con agua caliente y fría, comedor al fondo, amplia cocina de gas, cuarto y servicio para criados independientes y gran patio. Informan en los bajos. Teléfono A-2066.
38924 31 ag.

OBISPO 54

Entre Habana y Compostela, altos de El Almendares, se alquila espléndido piso, tres salones al frente con su antesala, cuatro dormitorios, cocina y doble servicio. Informan en los bajos.
38963 31 ag.

ALQUILO frescos y claros bajos de Progreso 32 A a una cuadra del Hotel Plaza, casa moderna, acabada de pintar. Sala grande, saleta, cuatro cuartos corridos, comedor al fondo, baño y cocina con instalación de gas, patio y traspatio. Informan en los altos.
U H 38880 4 st.

SE alquila el fresco, amplio y ventilado piso principal en la calle de América Arias 105 (antes Trocadero) con sala, comedor, cuatro cuartos grandes, instalación sanitaria completa para amos y criados, cocina de gas y agua abundante perenne. Para informes y llaves su dueño en los bajos $70.00 y por $50.00 el tercer piso. 38939 1 st.

SE alquilan los regios bajos de San Nicolás 218, entre Monte y la Iglesia, con sala, saleta, 4 habitaciones, comedor, cocina, baño, servicio de criados, patio y traspatio. Informan en los altos. Teléfono M-2457. 38938 2 st.

ALQUILO, Romay 31 ventilados altos, modernos, sala, saleta, tres cuartos, cocina gas, cuarto baño, bañadera. Llave bodega Romay y Monte. Informan: Egido No. 63, peletería.
U H 38956 30 ag.

$80 BAJOS baratos. Olquilo espléndida casa en Lealtad 145 A entre Salud y Reina. Sala, recibidor, cuatro amplios cuartos, comedor al fondo, baños y cocina. Modernos. Informan en los altos.
38950 30 ag.

ALQUILO San José 194, esquina a Basarrate, moderna, dos ventanas, sala, comedor, cielo raso, cuatro cuartos, baño completo, cocina, carbón y gas, gran patio: una planta. 38952 30 ag.

SE alquilan los altos de Concha y Enna con cuatro cuartos, sala, comedor, terraza y azotea. Frescos y agua abundante. Informan en los bajos de la bodega. Teléfono U-2707. 38953 1 st.

INDUSTRIA 19

Altos, izquierda, compuestos de sala, recibidor, 4 habitaciones, baño intercalado comedor, cocina, habitación con servicio de criados. La llave en la bodega de Genios. Informan O'Reilly 39, bajos.
38930 6 ag.

HABANA 20 (ALTOS)

Compuestos de sala, saleta, 4 habitaciones, baño intercalado, comedor, cocina, dos habitaciones de criados y servicios. La llave en los bajos. Informan O'Reilly número 39, bajos. 38931 6 ag.

ALQUILERES DE CASAS

SE alquila el primer piso de Concordia No. 177 y el segundo del 177 A entre Soledad y Aramburo, casa muy fresca, agua corriente en todas las habitaciones sala, saleta, comedor al fondo, cinco habitaciones, baño intercalado y servicio independiente para criados. La llave en los bajos. Informes en La Moda, Galiano y Neptuno. Teléfono A-4454.
38964 1 st.

$65.00 Y $70.00

Alquilo grandes, frescos altos, cuatro habitaciones, sala, recibidor, terraza al frente, baño intercalado, comedor al fondo, cocina, calentador gas, servicios criados, todo nuevo y fresquísimo. Ayesterán 12, entre Lugareño y Bruzón.
U H 38955 30 ag.

SE alquilan los frescos altos de Cárdenas 48. Informan Tel. A-8989.
38951 30 ag.

SE alquila Consulado 69 B., altos compuesta de sala, comedor, cuatro cuartos, cocina, baño y doble servicio. 38830 2 st.

2.—Vedado

SE alquila chalet moderno una planta, cuatro cuartos, tres baños lujosos; sala, vestíbulo, comedor, hall, garage, cuarto criados y chauffeur; Calle J número 244. Informes: F 1152.
U.H. 38512 30 agt.

VEDADO alquilo altos, modernos, muy frescos, acera sombra, cuatro dormitorios baño intercalado, recibidor, sala, comedor hall, pantry, cocina, servicio criado y terraza al fondo. Garage si se desea $120 Calle 27 No. 388. F-4844.
U H 38614 31 ag.

SE alquilan unos altos C No. 65 entre 19 y 21, muy frescos, cinco habitaciones y demás servicios. Precio $80. Informan: Teléfono F-4252. U H 38798 29 ag.

VEDADO. Alquilo casa moderna jardín, portal, sala, saleta, comedor, dos habitaciones, precioso cuarto baño, cuarto y servicio de criada, 8 y 23, por 8, acera brisa. F-1967. 38871 30 ag.

SE alquila 21 No. 457, entre 10 y 12, Vedado, casa compuesta de sala, recibidor, cinco habitaciones bajas con dos baños, dos comedores, tres habitaciones altas, con sus servicios, patio y traspatio, con su jardín de pérgolas, lavaderos, y garage. En la misma informan.
38905 6 st.

VEDADO. Se alquila casa moderna en la línea, precio de situación. Cielo raso, columnas, garage, portal, sala y recibidor grandes, cuatro hermosas habitaciones, comedor al fondo, baño grande completo, cuarto y servicio de criados, lavabos en dos habitaciones, cocina de gas calentador, etc., Avenida Wilson 93 A. Se desocupa el día 30. Puede verse. Cortesías del inquilino. Informan: Teléfono U-1409. 38894 31 ag.

VEDADO, Nueve No. 25 entre H e I, bajos independientes. Jardín, portal, sala, saleta cuatro cuartos, baño intercalado, comedor al fondo, cocina de gas, servicio de criados. La llave al lado. Teléfono U-5862. 38947 1 st.

3.—J. del Monte y la Víbora

EN lo mejor de la Loma del Mazo se alquila una espléndida casa rodeada de jardines y fresquísima; compuesta de portal, terraza, sala, comedor, hall, 3 habitaciones y baño completo, cocina, 2 habitaciones de criado y garage a una cuadra del Colegio "Champagnat" y Nuestra Señora de Lourdes. Informes al lado. I-2484. E. 1440.—Ind. 15 Jn.

SE alquila la casa Luz 4, Víbora, con portal, zaguán, sala y saleta, cinco habitaciones, baño y cuarto de despensa, comedor, patio y traspatio, cocina de gas y carbón, puerta y servicio de criados. Informan en la misma. J S 9 jl.

SE alquilan dos pisos en los altos del Café Toyo, 10 de Octubre y Luyanó. Tiene 4 cuartos, sala, comedor, cocina de gas y servicios de criados y baño intercalado. Informan A-0068. Café.
U H 37779 29 ag.

SANTO SUAREZ 3½

Se alquilan los altos con terraza, sala, comedor, cuatro cuartos, baño, cuarto de criados y cocina. La llave en el número 1. Precio: $60.
U. H. 37396 27 ag

ALQUILO la casa Concepción entre Delicias y San Buenaventura, compuesta de jardín, portal, sala, comedor, cuatro cuartos, baño intercalado con servicio completo, cocina y calentador de gas, cuarto de criada con servicio y garage. Precio $75. La llave en la misma e informan en F-1152. U H 38699 1 st.

SE ALQUILA UN CHALET EN LACALLE VISTA ALEGRE, 14

Entre San Lázaro y San Anastasio en punto alto y fresco, a dos cuadras de la Calzada, compuesto de seis cuartos 4 x 4, en los bajos y dos altos con servicio independiente, baño intercalado, sala, recibidor, hall y comedor y despensa, un garage para tres máquinas, abundante agua, pues tiene depósitos y bomba, cocina de gas y carbón y pantry, patio y traspatio. Precio módico. Informan al dueño, número 12. U H 38682 10 st.

VIBORA. Alquilo casa, muy fresca. Sala, saleta y dos cuartos y demás servicio Precio $32 en Santa Catalina 68 entre Armas y Porvenir. 38913 31 ag.

SE alquila una casita con sala, saleta y dos cuartos a dos cuadras del tranvía. Durege y San Bernardino. La llave en la bodega. 38919 30 ag.

LAS casas más frescas y modernas de la Habana a $25. Con dos cuartos, baño, cocina y patio. Situadas próximas al puente de Agua Dulce y a dos del tranvía de Luyanó, En Justicia y Arango. Agua abundante. Otras casas a 26 y 30 pesos. Las llaves en la lechería. Más informes en el M-5523.
38943 30 ag.

GANGA

El espléndido chalet sito en Flores y General Lee (Jesús del Monte) se alquila en doscientos pesos mensuales. Tiene todo género de comodidades. Informes: U-2587. U H 38835 4 st.

EN la Víbora, en la parte alta, se alquila en casa de toda moralidad, una habitación a señora o señorita. Es independiente, fresca y ventilada con comida o sin ella y el tranvía en la esquina. También se alquila una cochera para guardar máquina con su habitación para chauffeur con su entrada independiente. Informan I-2063. 38965 31 ag.

5.—Marianao

SE alquila en el reparto La Sierra, calle 6 entre la y 3a. un hermoso chalet, cinco habitaciones, sala, dos baños y dos terrazas en los altos, muy amplias bien decorados los bajos, portal al frente y al fondo garage para dos máquinas, cuartos para criados y chauffeur, y jardín, precio 160 pesos, razón en la misma. Teléfono F.O.-1542.
U. H. 37972 31 agt.

REPARTO La Sierra. Se alquilan en Seis esquina a Cinco y en Siete esquina a Diez, dos chalets modernos con cinco habitaciones y garage. Ambos a una cuadra del tranvía. Las llaves e informes: José F. Barraqué en Siete y Cuatro. La Sierra. Teléfono FO-1423.
38898 29 ag.

6.—Cerro

SE alquila Cerro 620, paradero del tranvía, propia para familia numerosa o comercio. 38885 2 st.

(B) DEPARTAMENTOS

7.—Habana

EDIFICIO Cuba. Empedrado 42. En este moderno y céntrico edificio se alquilan las habitaciones y departamentos más hermosos y frescos de la ciudad y a precios de situación; desde $15 a $40. Hay elevador, agua, luz y teléfono. Se exige moralidad y buenas costumbres.
38893 1 st.

(C) HABITACIONES

10.—Habana

SE alquila habitación en casa de familia honorable con entrada completamente independiente. Precio incluso todo servicio, $50, para dos personas $85. Teléfono A-7078. Habana 70, segundo piso.
38875 30 ag.

SE alquilan habitaciones propias para oficinas de sociedades o Clubs. Obrapía 116-118, segundo piso, informarán.
38876 2 sp.

OBRAPIA 96-98, se alquilan habitaciones a la calle e interiores, grandes y frescas. Precios de situación, luz toda la noche, lavabo de agua corriente y abundante. Informes: el portero.
38881 1 st.

SANTA Clara 9 a media cuadra del Muelle de Luz, se alquila en este nuevo edificio, amplias y ventiladas habitaciones con luz a $15. 38903 3 st.

SE alquilan frescas habitaciones amuebladas e independientes con lavabos de agua corriente, propias para hombres solos con toda asistencia. Infanta y Carlos III. Casa Almendares.
38917 3 st.

SE alquilan hermosas y ventiladas habitaciones en Galiano 132, altos de El Brazo Fuerte, acabadas de fabricar con luz, lavabos de agua corriente, un cuarto de baño moderno, casa de moralidad. Teléfono A-4944. Informan en la misma.
38921 2 st.

PRADO 31, altos, se alquila una espléndida y fresca habitación a personas de moralidad, agua abundante. Toda asistencia. 38961 31 ag.

SE alquilan con vista a la calle e interiores, habitaciones en Amargura 69, alto y una en Amistad 83 letra A, altos, baratas. 38942 6 ag.

SAN RAFAEL 44 entre Galiano y San Nicolás se alquila una habitación con balcón a la calle. Más informes en la Ferretería. 38944 1 st.

HABITACIONES

Grandes, frescas, con balcón al Prado, amuebladas con comida y desayuno desde 30, 35, 40 pesos por persona. Prado 13 altos esquina a Genios.
38954 30 ag.

(D) LOCALES

13.—Habana

LOCAL de 500 metros en la zona comercial próximo a los muelles se alquila para almacén, depósito, etc. Precio de situación. Inquisidor 4.
U H 38195 28 ag.

EN M. Gómez 304, se alquila un gran local para comercio; mide 600 métros, se ño y cocina. Se pueden ver a todas horas. Informes teléfono F-3529.
38869 30 ag.

SE alquila una espaciosa nave con 200 metros, propia para establecimiento o depósito en Infanta entre Llinás y línea del ferrocarril de Marianao. Informes: Teléfono I-3404. 38911 6 st.

SE cede un local céntrico con contrato o sin él, armatoste y vidriera a la calle. Tiene casa para familia y es propio para sombrerería, zapatería fina, modas, sastrería, comisiones etc. Precio sin contrato $350, con contrato $600. Informes: Aguila 91 entre Neptuno y San Miguel. 38923 30 ag.

SE alquila un local propio para depósito o pequeña industria. Peñalver 110 entre Subirana y Franco. Precio $35.
38940 30 ag.

PARA COMERCIO

Se alquila un hermoso local pequeño de 7x11 en Monte y San Joaquín, punto muy comercial. Se da buen contrato. Precio de situación. Informan en frente. Panadería. 38957 31 ag.

(F) SE NECESITAN

17.—Criadas de mano y Manejadoras

SE solicita una muchacha o una mujer que sea blanca para hacer una pequeña limpieza, que duerma en su casa. Informes desde las diez de la mañana en adelante. Obrapía 98, segundo piso.
38883 30 ag.

SE solicita una criada peninsular, de mediana edad y que tenga referencias en Chapie 18, Víbora. 38915 30 ag.

SE solicita una muchachita para ayudar a los quehaceres de una casa chiquita. informes: Villegas 83, bajos.
38918 30 ag.

SE solicita una buena criada de mediana edad, para corredor, con recomendación. Informan 17 y 2. Vedado.
38941 29 ag.

SE solicita en O'Reilly 65 casa Monin, una muchacha para manejar una niñita. Sueldo doce pesos, casa y comida.
38949 30 ag.

18.—Criados de mano

SE solicita un buen criado de mediana edad, acostumbrado al servicio de buena casa, sabiendo limpiar muebles y metales y con referencias serias. Presentarse en la Quinta Palatino, Cerro.
E 2063 3d 28

25.—Varios

NECESITO agentes en ciudades y pueblos del interior que trabajen novelas por entregas. J. Ramos Marín, Padre Varela 637-B, Habana.
38863 30 ag.

It is wanted the pleutiful american gould —wonderful universal reachess—or any one other so profitable as it, to exploitate in this providentially privileged Island, for ever, more thau a productive business. To be informed suitably, to adres with this notice to my abode Patria Street núm. 1, ground floor, Cerro. Habana, Island of Cuba. A worthy professional Mau 1926 August 28.—¿The reproduction of this notice woul to the newspaper, cause troublesome to entreat it?
38860 3 sp.

BARBEROS. Se desea un operario competente. San Mariano y Calzada, Víbora
38890 29 ag.

SE necesita una costurera para la Tintorería Los Medios. Informan en la misma. Corrales 109. 38900 30 ag.

SOCIO PARA VAQUERIA

que entienda o no de vaquería para aumentar el negocio y las utilidades. Tengo unos $700 de utilidades mensuales según los libros. El socio deberá cambiar referencias personales, así como aportar unos $5.000 de capital. Llame al doctor Franco. Teléfono U-3450 y M-1718.
38928 30 ag.

(G) SE OFRECEN

27.—Criadas de mano y Manejadoras

JOVEN española se ofrece para criada de mano o manejadora. Tiene referencia. Informan calle Habana 206.
38902 29 ag.

DESEA colocarse una señora de mediana edad para criada de mano o manejadora Sabe su obligación. Informan Sol 58. Teléfono A-9876. 38922 30 ag.

DESEA colocarse una joven española, en casa de moralidad. Lleva poco tiempo en el país. Informan en La Villa Nabelgas. Teléfono M-2067.
38933 29 ag.

DESEA colocarse una muchacha española para criada de mano o manejadora. Sabe cumplir con su obligación. Tiene buenas referencias. Informan en San José 95. Carnicería. Teléfono U-5731.
38929 29 ag.

SE OFRECEN

28.—Criadas de Habitaciones y Coser

SE ofrece una joven española para limpieza de cuartos. Sabe coser y tiene buenas referencias y también ofrece sus servicios un chauffeur mecánico que tiene buenas referencias. Son dos hermanos. Informan Teléfono A-5057. M-7656
38873 29 ag.

29.—Criados de mano

JOVEN español desea colocarse de criado de mano. Tiene inmejorables referencias. Informan Teléfono A-4070.
U H 38681 28 ag.

UN joven español desea colocarse de criado de mano en casa particular. Es fino, honrado y trabajador. La familia con quien ha trabajado lo recomienda a lo desean. Informes Tel. F-2398.
U H 38734 29 ag.

SE ofrece un joven español fino y con buenas referencias, para criado. Sabe servir bien el comedor y no le importa ir al campo. M-7122. 48897 29 ag.

DESEA colocarse un muchacho de criado de mano o camarero. Tiene buenas referencias. Llamen al Teléfono U-4309.
38907 29 ag.

SE ofrece un buen criado español para casa particular. Lleva tiempo en el país Tiene referencias de la casa que trabajó Informes calle 17 entre F y Baños. Teléfono F-5884. 38946 30 ag.

30.—Cocineras

UNA cocinera desea colocarse a matrimonio sin niños. Cocina y limpia. Sabe su obligación. Tiene referencias. Va a las afueras. Suárez 16 a una cuadra de Monte. U H 38778 28 ag.

DESEA colocarse una cocinera joven, española, con buenas referencias. Jesús María 23 altos. 38904 29 ag.

DESEA colocarse una joven española de cocinera o criada de mano. Sabe cumplir con su obligación y tiene quien la garantice. Informan Hotel La Gran Antilla. Oficios 13. 38920 29 ag.

DESEA colocarse una señora del país para cocinar. Es muy limpia y sabe bien su oficio. No tiene inconveniente en ayudar en algo a los demás quehaceres. Es sola y no saca paquetes ni sale al mediodía. Teléfono A-5494. 38925 29 ag.

SE ofrece una cocinera española. Tiene referencias de las casas donde ha trabajado. Teléfono A-8816.
38926 29 ag.

DESEA colocarse una señora española, de cocinera. Lo mismo de criada de mano o manejadora. No le importa cualquier cosa. Tiene quien la recomiende. Informan Teléfono A-9587.
38888 29 ag.

DESEA colocarse una señora española para cocinar. Es limpia y sabe cumplir con su deber. Cocina a la española y criolla. Duerme fuera. Informan Empedrado 15. Teléfono A-8345.
38932 30 ag.

DESEA colocarse una joven española para cocinar y limpiar, siendo la limpieza poca. Sabe cocinar. Tiene buenas referencias. Si llaman por Teléfono quiere viajes pazo. Domicilio San Nicolás 98 Teléfono M-4260. 38962 29 ag.

31.—Cocineros

DESEA colocarse buen cocinero de color, para el comercio o para casa particular. Sabe hacer dulces y es una persona formal. Rayo y Maloja. M-5327 y A-5992. 38959 31 ag.

32.—Crianderas

DESEA colocarse una señora española, joven, de criandera. Tiene certificado de Sanidad, de dos meses la niña. No le importa ir al campo. Informan Castillo 61 letra A. 38877 30 ag.

33.—Chauffeurs

CHAUFFEUR español solicita colocación en casa particular o de comercio. Es muy educado y tiene referencias. Llame al U-4347. 38891 29 ag.

CHAUFFEUR mecánico, español, persona seria y formal, más de 10 años de práctica, desea colocación. Buenas referencias. Informan Teléfono A-1910. 7 a. m. a 7 p. m. 38937 30 ag.

34.—Tenedores de libros y Oficinistas y Empleados de Oficinas

TAQUIGRAFA - MECANOGRAFA

competente, con suficiente práctica de oficina y buenas referencias, solicita empleo. Teléfono U-3423.
38542 30 ag

35.—Varios

MATRIMONIO español desea encontrar casa inquilinato como encargados. Tienen buenas garantías. Gervasio 51, bajos.
38934 30 ag.

(H) COMPRA Y VENTA DE FINCAS

36.—Urbanas

CON muchas facilidades de pago, se vende en la Víbora, Josefina 1, una hermosa casa, próxima a la calzada. El precio es muy de situación. Tiene sobre 500 metros de superficie, con más de 13 metros de frente. A una cuadra de la Havana Central. Informes: Notaría del doctor Galindo, Aguiar 70, altos, de 9 a 11 a. m. y de 2 a 5 p. m.
U H E 2058 3d 26 ag

VIBORA EN LA LOMA CHAPLE

Vendo casa sin estrenar, cómoda, para cualquier familia. Precio de situación. Avenida Morell frente calle Alfredo Zayas, fondo Calzada. Llaves e informes al lado No. 33. No corredores.
38324 31 ag.

VENDO barata la casa Santa Irene 30, con portal, sala, dos cuartos, baño intercalado, comedor corrido, patio y traspatio y un cuarto al fondo, todo fabricación moderna. Mide 9 varas por 34 1|2; su dueño Concordia 263. Tel. U-3479.
38837 1 st.

MODERNAS CASAS A PLAZOS

En Miramar próximo al Vedado, vendo casa con 848 varas de terreno en $14.000 con $4.500 de contado y $100 mensuales Vendo otra en Almendares, sin estrenar en $8.000, con $1.500 y $70 mensuales. Vendo otra en Columbia al lado del tranvía en $6,300 con $1,000 en mano y $60 mensuales. Dirigirse al señor Dorado, calle Díaz y Fuentes, Reparto Almendares Teléfono FO-1097 38927 29 ag.

HORROROSA GANGA

Vendo dos casas en la gran Avenida de Concepción esquina a 13, sin estrenar, con jardín, portal, sala, dos cuartos, comedor al fondo, baño intercalado, cocina, patio y traspatio a la brisa, toda decorada. Su último precio $4.800. Dejo parte en hipoteca. Su dueño Martín Pérez en la misma de 3 a 6. Tel. I-2864.
38948 30 ag.

CASA CON $2.500

Vendo en la Ampliación Mendoza, a una cuadra del Cine Méndez, una casa que vale doce mil pesos y la doy en el precio de $7.500. Vea su distribución: jardín amplio; portal, sala, un hall, gran comedor, tres cuartos de 4 por 4, un baño que costó más de mil pesos, intercalado; cuarto y servicio de criados, cocina con agua caliente y fría en todas sus piezas del baño. Toda decorada pisos y azulejos catalanes de primera, preparada para altos y está a 20 metros de la doble línea como puede verse es una gran oportunidad; compra usted una casa en $7.500 que vale el doble. Si no tiene todo el dinero la puede comprar con $2.500 al contado y el resto le doy facilidades de pago. No doy informes por teléfono, nada más que para ponerse de acuerdo para ir a verla. Durege 88, esquina a Santa Emilia. Teléfono I-2647. Villamarín. 38831 29 st.

(I) COMPRA Y VENTA DE SOLARES YERMOS

REPARTO Mameyes, vendo solar 5 por 30 metros, 350 pesos, dos cuadras Calzada Arroyo Apolo. Calleja. Teléfono: M-1063. Esperanza 42.
38960 30 ag.

(J) COMPRA Y VENTA DE ESTABLECIMIENTOS

POR desconocer su dueño el giro se vende la bonita barrita recién instalada en Neptuno 63, Salón de Billares Fornos. Tiene seis años de contrato. Se dan facilidades. U H 38700 30 ag.

AVISO. Se vende una fonda en setecientos; poco alquiler, buen contrato. Informa: Iglesias. Monte 10. Hotel Flor de Cuba. 38892 30 ag.

EN Marqués González 84, se vende un negocio en $350.00 que produce lo mínimum $4.00 diarios, atendiéndolo, se le enseña la clientela y mientras gana dos pesos diarios, se le enseña también fabricación. Si no es de trabajo, no se presente. Informa sábado de 1 en adelante y otros días de 4 p. m. Luis Rivero. 38826 30 ag.

CAFE Y RESTAURANT

Vendemos equipo completo, moderno, para café y restaurant. Véanos en San Rafael 67 de 10 a. m. a 1 p. m. y ahorre tiempo y dinero. 38901 30 ag.

BODEGA NEPTUNO, $4,000

Horrorosa ganga, 6 años contrato, 50 pesos de alquiler, por enfermedad y tener que embarcar enseguida se quema esta casa que vale $10.000. Informan en el M-5647 y U-4541. 38872 1 st.

ATENCION

Se vende una vidriera de tabacos y quincalla, con una venta de $25 diarios y 24 billetes al mes. Está en un paradero de tranvías. Tiene que embargarme. La doy por la mitad de su valor. Buen contrato. Poco alquiler. No corredores. Informa su dueño. Teléfono F-3157.
38936 29 ag.

VENDO UNA BODEGA CANTINERA

en $12.000, con $5.000 de contado, venta diaria $140 y la mitad de cantina. Amistad 136 informan.
50 38958 2 st.

VENDO OTRA BODEGA

en $6.000; otra en $800 y otra en $8.000 y tengo muchas más en venta. Informes Amistad 136. García.
50 38958 2 st.

VENDO LOS MEJORES

cafés, cantinas y barras de la Habana. Vendo una lechería en $3.500. Vendo un café-cantina en 800 pesos. Informes en Amistad 136. García.
50 38958 2 st.

VENDO UNA CASA

Huéspedes en 1.500 pesos, en Galiano; otra en San Rafael; otra en Neptuno. Deja al mes libre 400 pesos. Informes: Amistad 136. García.
50 38958 2 st.

BUEN NEGOCIO

Se cede un contrato de arrendamiento, por dos años, de una gran vidriera de lunch, dulces y helados, por tener que embarcarse su dueño. Si no es competente la persona en los giros indicados que no se presente. Informan en el Café Arena Vedado, Av. de Wilson y 18, frente al Paradero de los tranvías.
38968 4 st.

(L) AUTOMOVILES

39.—Venta

AUTOMOVIL europeo, especial, tipo Sport, muy económico, de lo mejor que hay en Cuba, se da muy barato, apropósito para adaptarlo a cualquier servicio. F y 3a. Garage Miramar. U H 38664 27 ag

UN camioncito Ford de reparto en 80 pesos y uno de 1 1|2 tonelada en $250. Cerro 566, frente a Palatino.
38879 30 ag.

APROVECHE ganga. Ford 6966, trabajando en buenas condiciones en $60. Verlo de 8 a. m. a 11 p. m. en la piquera de Misión y Egido, por Misión.
38945 1 st.

(N)—COMPRA-VENTA DE OBJETOS

BARATO. Tres generadores y equipos soldadura autógena. Caldera 15 HP. y chicas para gas; dos tanques 500 galones, nuevos $40; máquina vira zuchos. Vives 37. 38895 30 ag.

SE venden baratos, por lo que den,

Notas Políticas

Viene de la página 21

REVOCADO EL ACUERDO DE RETRAIMIENTO POR LOS CONSERVADORES DE CAMAGÜEY

(Por Telégrafo)

Camagüey, agosto 27.— DIARIO DE LA MARINA, Habana.— Terminado cambio de impresiones celebrado esta noche en el Hotel Camagüey, se reunieron en el Club del Partido Conservador veinte delegados concurrentes a la asamblea del Ejecutivo Provincial, invadiendo el local del club unas doscientas personas, ansiosas de conocer el resultado.

Se acordó revocar el acuerdo que se había adoptado recientemente, de ir al retraimiento en los próximos comicios. Otro acuerdo consistió en presentar candidaturas oficiales del partido, y declararse en sesión permanente hasta resolverse algunos particulares sobre la marcha del partido.

Especial.

LAS POSTULACIONES CONSERVADORAS EN CIENFUEGOS

(Por Telégrafo)

Cienfuegos, agosto 27.— DIARIO DE LA MARINA, Habana.— Bajo la presidencia de Santiago Rey, la asamblea del Partido Conservador hizo postulación para concejales y para la Junta de Educación, reinando mucha animación.

Igualmente, bajo la presidencia de Santiago Claret, hizo nominación para iguales cargos la asamblea de la coalición liberal-popular, asegurando todos obtener franco y arrollador triunfo.

El orden fué completo.

Simón,
Corresponsal.

ASCIENDEN A TREINTA Y TRES MILLONES . . . . . .

Viene de la primera página

primer término, dejar establecido el sistema de dividir el crédito asignado a "Obras en la Capital", en dos partes:

(a) Un 70% (setenta por ciento) para grandes obras que hay que ejecutar forzosamente por el sistema de "contratación" dentro de un plan que pudiéramos calificar de "intensivo".

(b) Un 30% (treinta por ciento) para obras realizables la mayor parte de ellas por el sistema de "administración", año tras año, dentro de un procedimiento que pudiéramos calificar de "progresivo", consistiendo la mayor parte de estas obras en la conservación o mejoramiento de las ya existentes.

La aplicación de este plan que sugerimos, durante los diez años, se ve más fácilmente en el siguiente cuadro:

Año Fiscal	Estimado	Total Apropiación	Intensivo 70%	Progresivo 30%
1925-1926	10.000.000	2.000.000	1.400.000	600.000
1926-1927	16.000.000	3.200.000	2.240.000	960.000
1927-1928	16.000.000	3.200.000	2.240.000	960.000
1928-1929	18.000.000	3.600.000	2.520.000	1.080.000
1929-1930	18.000.000	3.600.000	2.520.000	1.080.000
1930-1931	18.000.000	3.600.000	2.520.000	1.080.000
1931-1932	18.000.000	3.600.000	2.520.000	1.080.000
1932-1933	18.000.000	3.600.000	2.520.000	1.080.000
1933-1934	18.000.000	3.600.000	2.520.000	1.080.000
1934-1935	18.000.000	3.600.000	2.520.000	1.080.000
Totales	168.000.000	33.600.000	23.520.000	10.080.000

Para las grandes obras que constituyen el Plan Intensivo, disponemos en los años fiscales pasado y en curso, de la cantidad de tres millones seiscientos cuarenta mil pesos ($3640.000.00) y en los diez años de veintitrés millones quinientos veinte mil pesos ($23.520.000).

Para las obras que constituyen el Plan Progresivo disponemos durante los años fiscales pasado y en curso, de la cantidad de un millón quinientos sesenta mil pesos ($1.560.000) y en los diez años, de diez millones ochenta mil pesos ($10.080.000)".

"La Secretaría de Obras Públicas realiza en estos momentos la necesaria labor de selección dentro de ese vasto plan, para determinar el orden de prelación en que deben realizarse las obras y también aquella parte del proyecto que habré de proponer a usted decretando como obligatorias para la ciudad de la Habana diversas disposiciones extremos que legalmente puede hacer el Ejecutivo Nacional en virtud de las atribuciones que le están conferidas por el Artículo 124 de la Ley Orgánica de los Municipios y por los preceptos de la ley de 15 de julio de 1925.

Una de las obras más importantes del proyecto preparado por monsieur Forestier es la obra denominada "Malecón a la entrada del Puerto", que fué aprobada por usted con fecha 8 de febrero del corriente año, y una vez subastada se adjudicó su ejecución a los señores Arellano y Mendoza, estando en la actualidad realizándose las mismas.

Concretándonos ahora a hacer en conjunto el programa de inversión de los fondos destinados para esta clase de obras, presentamos a la consideración de usted el siguiente presupuesto en el que hemos tenido en cuenta las cantidades ya afectadas por la adquisición del mencionado equipo para la limpieza de la ciudad y por las obras del Malecón a la entrada del puerto:

Estado de lo apropiado y gastado:

Apropiaciones sobre los estimados:

Estimado: año 1925-1926, diez millones de pesos; año 1926-1927: diez y seis millones de pesos.

Apropiado 20 por 100: Año 1925-1926: dos millones de pesos; año 1926-1927: tres millones doscientos mil pesos.

Intensivo 70 por 100: Año 1925-1926: $1.400.000; año 1926-1927: $2.240.000.

Total del intensivo 70 por 100: $3.640.000.00.

Afectado:

Año 1925-1926, adquisición equipo limpieza: $430.065.22.

Año 1925-1926, Avenida y Malecón del Puerto: $361.250.00.

Año 1926-1927, Avenida y Malecón del Puerto: $1.444.999.92.

Total: $2.236.315.14.

Saldo disponible: $1.403.684.86.

Las obras que deben ser realizadas con cargo al montante disponible, son, en primer término: la inmediata pavimentación de las calles de la capital que todavía tienen pavimento primitivo; la reconstrucción del pavimento de otras calles cuyo estado de deterioro nos obliga a hacer su total renovación. Asímismo es absolutamente necesario completar el sistema de alcantarillado y drenaje, pues aún hay una importante barriada del Vedado que carece de alcantarillado, obligando al vecindario a emplear el primitivo sistema de los pozos.

Todas estas obras tienen un presupuesto aproximado de cuatro millones de pesos ($4.000.000) y pueden perfectamente ser realizadas dentro del término de dos años.

Terminadas esas obras y conjuntamente también las de bacheo, reconstrucción de aceras, y mejoramiento de los actuales parques, cuya ejecución separadamente propondremos a usted con cargo al 30 por 100 de la apropiación para "Obras en la capital", habremos dejado en perfecto estado la ciudad, conservado y mejorado todo lo que hoy tiene, completada su pavimentación y alcantarillado y mejorado sus actuales parques.

Mas esto no es todo. Nuestro propósito es propender a hacer algo de la "Gran Habana"; iniciar y llevar adelante hasta donde se pueda, el vasto plan de transformación y embellecimiento que hemos preparado. Una de las obras fundamentales de ese programa ya está en vías de ejecución y seguramente quedará terminado dentro de vuestro período de gobierno.

Para hacer frente a esas obras, contamos en los diez años con la cantidad de veintitrés millones quinientos veinte mil pesos.

Como hemos visto, se han afectado o gastado $3.320.065.22. Y este año tenemos disponible $1.403.684.86 con lo cual habremos de hacer frente a las obras principales.

El ingeniero jefe de la ciudad, señor Eduardo Beato, y el capitán señor José A. Treserra, delegado por usted en esta Secretaría, han rendido un minucioso informe sobre la mejor y más eficaz aplicación de este fondo, según se detalla en el siguiente cuadro:

Para calles ya subastadas, o sea la terminación del arreglo a base de pavimento de bloques de granito de la Calzada de Buenos Aires y calles de Fábrica, San Salvador y San Francisco, pero cuya subasta aún no ha sido adjudicada	$ 130.000.00
Para obras de mejoramiento del Parque Central y Prado	140.000.00
Para obras de mejoramiento en los Parques en calles de Paseo y G, Vedado	150.000.00
Para obras del Malecón hasta la calle G, en el Vedado	150.000.00
Para obras generales de bacheo	360.000.00
Para aceras	100.000.00
Para alcantarillado	100.000.00
Otros Parques	100.000.00
Para Imprevistos	130.000.00
TOTAL	$1.360.000.00

Como puede observarse, esas inversiones están inspiradas en un exacto conocimiento de las necesidades más apremiantes de nuestra capital. De esta manera se mejoran progresivamente aquellas calles cuyo pavimento no hay que renovar, pero sí que conservar y mejorar. Se arreglarán nuestras aceras, hoy totalmente abandonadas y se hará el pavimeno del Malecón hasta la calle G.; se construirán dos grandes avenidas de conexión con Jesús del Monte, Buenos Aires, San Salvador y San Francisco, que son las avenidas de descongestión del tránsito entre la Habana y Jesús del Monte.

La mayor parte de este programa de obras progresivas se hará por el sistema de "administración" con la rapidez que aconseje y permita el dinero disponible cada mes, pero todo nos lleva a pensar que las obras habrán de quedar totalmente terminadas antes de finalizar el año fiscal en curso".

EN EL ONCENO INNING GANA EL "PROVIDENCE" SU JUEGO CONTRA EL "HARTFORD" 5 x 4

Juanito Eckelson saltó del box en el tercer episodio

HARTFORD, Conn., agosto 27. (AP). El Providence discutió hoy un juego de once innings con el Hartford, siendo los errores responsables de tres de las carreras de los visitantes. Eckelson fué sacado del box en el tercer inning y Mills, que lo substituyó permitió solo un hit en los ocho y dos tercios innings que pitcheó, ganando el Providence 5x4.

Joseito Rodríguez no bateó de hit, pero en el sexto acto se sacrificó para que su club hiciese una carrera. En el fildeo su labor fué perfecta, aceptando once lances. He aquí su record:

Rodríguez, 1b . 3 0 0 10 1 0

LOS CINCO PRIMEROS BATEADORES DE LAS GRANDES LIGAS

NUEVA YORK, agosto 27. (A.P.) —Los cinco primeros bateadores de las dos grandes ligas americanas, después de compilar los records de los juegos celebrados en el día de hoy, son los siguientes:

LIGA AMERICANA

	J.	V.	C.	H.	Ave.
Fothergill, Det.	83	265	49	110	386
Ruth, N. Y.	123	403	115	151	375
Burns, Cle	122	484	80	179	370
Manush, Det	105	374	72	130	369
Goslin, Was.	119	458	85	166	363

Leader hace un año: Speaker, Cleveland, 390.

LIGA NACIONAL

	J.	V.	C.	H.	Ave.
Hargrave, Cin	79	237	31	87	367
Bressler, Cin.	86	293	57	106	356
Stephenson, Ch.	69	248	36	86	347
Traynor, Pitts	116	437	68	151	346
Grantham, Pitts.	110	335	50	116	346

Leader hace un año: Hornsby, San Luis, 387

DEPORTIVAS DE CARDENAS

Por J. M. OLAECHEA

El baile Rosa del comercio en honor del señor Publio Tolón, el día 28.—La cena en honor de los vencedores del C. de Tennis.—Próximo campeonato provincial de Foot Ball Ass.

El pasado sábado 21 tuvo lugar en el home de los Comerciantes una cena en honor de los señores Manolo Alvarez y Félix Burés, tennistas de ese Club, que ganaron recientemente el Campeonato local.

Unos treinta comensales nos reunimos alrededor de la mesa, los homenajeados, directivos del Club y representantes de la prensa.

Como en toda reunión de jóvenes, reinó la mayor camaradería, y al terminarse la cena el presidente del Comercio, el joven y culto señor Antonio Maicas, hizo entrega, después de unas breves frases, de un bello dije al joven Manolo Alvarez por haber sido el que dió mayor número de puntos al Comercio. Manolo dió las gracias, siendo muy aplaudido, y los que estábamos allí tomamos el acuerdo de impedir que continuaran los brindis, ya que Mr. Palmer amenazaba "con consumir un turno".

Más tarde de la media noche salimos del Comercio, llevándonos el recuerdo de una de nuestras más alegres noches.

El próximo sábado 28, el Club Comercio celebrará un baile rosa en honor de nuestra primera autoridad, señor Publio Tolón.

El Club house lucirá una bella iluminación, y el jazz band de Solar será el encargado de hacer las delicias de los concurrentes.

Este baile, como corresponde a una sociedad esencialmente deportiva, no tiene ningún carácter político; y es ofrecido por la Directiva del Comercio como reconocimiento por la labor de Tolón en pro del Club, del que es un gran entusiasta.

Promete ser muy lucido este baile, y para el cual se ha dado cita en los terrenos del Comercio lo mejor de nuestro mundo.

El Campeonato de Basket ball de Verano, entre los Caribes. C. Náutico de Varadero y Comercio, está a favor de los Caribes, que tienen dos juegos ganados por ninguno perdido. El Comercio tiene uno y uno, y el Varadero ha perdido sus dos games.

La Copa Publio Tolón, que se discute en este Campeonato, nos parece que está tomando un tinte marrón demasiado amenazador.

La última noticia que tengo que dar a mis lectores está relacionada con uno de los más bellos deportes, deporte que ignoramos por no estar cultivado por nuestras principales asociaciones, habiéndose hasta ahora limitado su cultivo a las sociedades hispanas. Nos referimos al balompié o foot-ball soccer.

El Club Deportivo de Cárdenas ha organizado su equipo de balón, y según tenemos entendido empezará su tournée jugando contra el Colón, en Colón, el próximo día 19.

También nos informan que el Colón ha convocado a un Campeonato provincial, en el que tomarán parte Cárdenas, Colón, Tinguaro, Alava, Perico, etc.

Si este Campeonato llega a cristalizar, como esperamos, será sin duda alguna el mejor que se haya organizado en el interior de la República.

Los cardenenses, sin tener un equipo de primera categoría, ni mucho menos, nos parece a nosotros que con alguna práctica puede ser uno de los mejores once del champion. El training y la disciplina son los que pueden hacer esto realidad, así que esperamos que por el nombre del Club y de Cárdenas lo hagan.

COMITE NACIONAL OLIMPICO

CONVOCATORIA

Natación y Diving

Se cita a todos los atletas cubanos que deseen tomar parte en las eliminaciones que con objeto de seleccionar el team de Natación y Diving que representará a Cuba en los Juegos Deportivos Centro Americanos.

Se hace saber a cuantos atletas se consideren con aptitudes para formar parte de dicho equipo que pasen a inscribirse a la Oficina del Comité Olímpico, edificio La Metropolitana O'Reilly y Aguacate, Departamento 827 en cuyo lugar se les indicará a los atletas donde podrán hacer sus prácticas.

Rafael Posso.
Delegado de Natación y Diving.

BASKET BALL

Se cita a todos los atletas cubanos que deseen tomar parte en las eliminaciones que con objeto de seleccionar el team de Basket Ball, que representará a Cuba en los Juegos Atléticos Centro Americanos, se efectuarán en fecha próxima.

Al mismo tiemp ose hace saber a cuantos atletas se consideren con aptitudes para formar parte de dicho equipo, que pueden practicar diariamente en el floor de Basket Ball, del Vedado Tennis, Calzada y 12. Vedado, desde las nueve de la noche, hasta las once.

F. del CASTILLO.
Delegado de Basket Ball.

TRACK

Se cita por este medio, a todos los atletas cubanos que deseen representar a Cuba en las competencias de campo y pista de los Juegos Deportivos Centro Americanos, para que concurran al Stadium de la Universidad de la Habana, todos los días, de 4 a 7 p. m., a fin de empezar las prácticas preparatorias de las eliminaciones que se han de efectuar próximamente y con objeto de seleccionar el equipo que nos representara en los referidos juegos.

Las prácticas serán dirigidas por los coaches señores A. C. Kraenzlein y J. H. Kendrigan, quedando a la elección de los atletas efectuar las prácticas con uno u otro de ellos.

Rafael de J. IGLESIAS.
Delegado de Track.

UNA OBRA DE CULTURA NACIONAL

El reporter es un soldado anónimo que realiza una labor de enaltecimiento nacional. Trabaja en secreto, pero honradamente, en los órganos que forman la opinión; ayuda ,auxilia, encumbra, y generalmente recibe como premio la indiferencia y el desdén de los que no saben o no quieren comprender su magnífica actuación.

Su ideal, el alentado durante cinco lustros, ha sido el de tener su Casa Club. La obra tiende hoy a su feliz realización.

Para allegar lo poco que le falta, para tan bella finalidad, los periódistas de la Habana celebran un espléndido festival el día 5 de septiembre en el Oriental Park.

¿Será usted remiso a ayudar a sus amigos los repórters, a contribuir a la mejor ejecución de esta obra de enaltecimiento nacional?

BATTING AVERAGE DE LOS PLAYERS DEL CINCINNATI

El batting average de los jugadores del club Cincinnati, según ha sido compilado hasta el día 24 inclusive, es el que sigue:

Players	V.	C.	H.	2b	3b	Hr	Ave.
Scot	6	1	4	0	0	0	.667
Luque	57	8	24	4	0	0	.421
Hargrave	228	30	82	17	7	3	.360
Bressler	297	58	106	15	9	1	.357
Donohue	80	8	27	5	0	0	.338
Cl.rist'sen	213	29	71	10	7	0	.333
Roush	442	79	144	32	9	7	.326
Walker	460	75	151	23	20	6	.328
Pipp	440	56	133	16	12	4	.302
Lucas	60	13	18	4	3	0	.300
Critz	473	81	140	17	13	3	.296
Allen	11	3	3	1	0	0	.276
Picinich	210	30	56	14	1	2	.267
Ford	79	7	21	2	1	0	.266
Zitzmann	39	10	10	0	0	0	.256
Dressen	348	60	86	17	6	2	.247
Mays	79	10	19	2	3	0	.241
Rixey	61	5	14	0	0	0	.230
Pinelli	205	26	46	7	4	0	.224
May	44	3	6	1	0	0	.136
Wingo	8	0	1	0	0	0	.125

RECORD DE LOS PITCHERS

Pleyers	G.	P.	H.	Bb	So	Ave.
Rixey	10	5	116	39	44	.667
Mays	16	9	235	45	42	.640
Lucas	7	4	138	24	29	.636
May	12	8	100	36	84	.600
Donohue	15	11	245	30	57	.577
Luque	9	13	175	60	40	.409
Nehf	0	1	14	1	2	.000

COMO MARCHAN LOS CLUBS EN LAS LIGAS MENORES

El estado de los clubs en los distintos circuitos de las Ligas Menores, es el que sigue:

ASS. AMERICANA

	G.	P.	Ave.
Milwaukee	81	47	633
Louisville	79	48	622
Indianapolis	78	52	600
Toledo	64	59	520
Kansas City	62	67	481
St. Paul	59	69	461
Minneapolis	55	71	437
Columbus	30	95	240

LIGA DE TEXAS

	G.	P.	Ave.
Dallas	75	58	564
San Antonio	72	59	550
Ft. Worth	69	64	519
Shre'port	67	63	515
Beaumont	65	68	489
Houston	65	68	489
Wi'a Falls	61	69	469
Waco	57	79	406

LIGA INTERNACIONAL

	G.	P.	Ave.
Toronto	84	49	632
Baltimore	38	51	611
Newark	79	53	599
Buffalo	77	57	575
Rochester	65	68	489
Jersey City	60	70	462
Syracuse	51	80	390
Reading	30	98	234

LIGA DEL SUR

	G.	P.	Ave.
New Oorleans	82	44	651
Birmighan	75	46	620
Memphis	77	51	601
Nashville	65	58	528
Atlanta	60	62	492
Mobile	50	75	400
Chatannoga	44	47	364
L. Rock	42	82	339

LIGA SUROESTE

	G.	P.	Ave.
Montg'm'y	29	16	644
Columbus	27	18	600
Jacksoville	28	23	549
Albany	21	26	447
Savannah	18	28	391
St. Agustine	19	31	380

Club Náutico de Baracoa

FUE UN EXITAZO LA VERBENA CELEBRADA EL PASADO SABADO Y DOMINGO PARA RECAUDAR FONDOS.

De brillante puede calificarse el éxito obtenido por el Club Náutico de Baracoa, en su verbena de dos días, celebrada el sábado y domingo de la anterior semana, con el objeto de recaudar fondos para levantar un edificio social que esté de acuerdo con las necesidades de aquel distinguido vecindario temporadista.

Acudió gran cantidad de visitantes habaneros, dando con ello una mayor animación al lugar, a su playa, a su calle central, a los kioskos donde la verbena se desenvolvía, donde las lindísimas damitas lucían más bellas que las flores mismas, y las jóvenes señoras proporcionaban con su presencia una nueva nota de encanto.

Había establecido un premio para los ocupantes del kiosko que más recaudaran, obteniendo ese premio, el kiosko de bebidas, que estaba admirablemente surtido y bien atendido por los jóvenes sportsmen habaneros, Jossie Pi Muñoz, John Enriquez y los aplaudidos hermanos Ricardo y Enrique Castellanos.

Estos jóvenes fueron objeto de las más calurosas felicitaciones por el buen gusto desplegado en todo el adorno y presentación del mencionado kiosko.

Estaba presidido este kiosko por la interesante señora de Remedios, la que tenía de assistant a la no menos distinguida señora de Barrié, y a las bellísimas señoritas Cusita Castellanos, Carolina Cardona, Guillermina de Varona, (merece un aparte del cronista, porque estaba monísima), y Cuquita Prats y Pimentel.

Merece también mencionarse el kiosko de las bebidas no espirituosas, refrescos, que tenía artístico adorno y era presidido por la señora de Aramburo, así como el de los tamales holandeses, el del barrio cubano, y el muy original de La pesca.

Entre las personas que recordamos, todas de la mayor distinción social y sportiva, estaban las siguientes:

El Coronel Carlos Machado, Representante a la Cámara, acompañado de su familia; Juan Martín Leiseca, Secretario Particular del honorable Presidente de la República, y familia; doctor Arango y señora, doctor Ovidio Giberga y señora, Joaquín Blez y señora, José A. Castellanos y familia, doctor Anglé y familia, Capitán Firmat y señora, los jóvenes esposos Luis Henriquez y señora, señor Tarafa y familia, las encantadoras hermanitas Baston, las señoritas Portela, Ana Gelf, Graciela y Olga Oliva, y otras muchas más que nos es imposible recordar.

Felicitamos al doctor San Román, por su meritísima actuación como Presidente del Club Náutico, y deseamos yea pronto realizados sus ideales con la construcción de la nueva casa club.

LA NOVENA DE CHACON SIGUE EN PRIMER LUGAR

Los Cubans Stars de Pelayo Chacón continúan manteniéndose como liders en la liga de color del Este. En la última semana fueron pasados por los Bacharachs Giants, pero, ya volvieron a coger su paso y están de nuevo en el primer lugar con 14 puntos de ventaja sobre su rival más cercano.

Los boys de Tintí Molina, por el contrario, no ha podido salir todavía de la "Jettatura" y navegan en el último lugar.

Véase el estado de ambas ligas.

LIGA DEL ESTE

	G	P	Ave.
Cubans	19	11	.633
Bacharachs	26	16	.619
Hilldale	32	24	.571
Baltimore	18	26	.409
Lincoln Gts.	17	16	.515
Brooklyn	4	10	.286

LIGA DEL OESTE

	G	P	Ave.
Kansas City	17	2	.895
American Giants	24	3	.889
St. Louis.o	14	7	.667
Detroit	9	18	.333
Indianapolis	9	19	.321
Cubans	6	18	.250

EN LAS OLIMPIADAS

AVISO A LOS ATLETAS CUBANOS EN GENERAL

Sólo podrán representar a Cuba en los Juegos Deportivos Centro Americanos los cubanos que no sean ni hayan sido profesionales.

Son cubanos por nacimiento los nacidos de padres cubanos y los nacidos en Cuba de padres extranjeros o en el extranjero de padres nacidos en Cuba que hubieran perdido la nacionalidad cubana, siempre que, cumplida la mayoría de edad, reclamen su inscripción como cubanos.

Son cubanos por naturalización, entre otros, los españoles residentes en Cuba en 11 de Abril de 1898 que no se inscribieron como tales antes del 11 de Abril de 1899 y los extranjeros que obtengan carta de ciudadanía cubana, para lo que se requiere cinco años de residencia en territorio cubano y haber declarado, con dos años de anticipación, la intención de obtener la ciudadanía cubana.

Los menores de edad siguen la ciudadanía de sus padres. Por tanto, si el padre de algún atleta menor de edad es extranjero pero está en aptitud de obtener la ciudadanía cubana, conforme a lo expuesto en el párrafo anterior, deberá inmediatamente dar los pasos pertinentes para obtener su carta de ciudadanía, a fin de que su hijo sea apto para competir por Cuba.

Es conveniente advertir que los atletas que fueron profesionales y obtuvieron de la Unión Atlética su rehabilitación como amateurs, no podrán representar a Cuba, porque esa rehabilitación no tiene efectos internacionales, y la Junta Nacional tiene que ajustarse al hacer la calificación, a las reglas establecidas por el comité Director de los Juégos Centro Americanos.

DE MORON

Agosto 24.

SENSIBLE FALLECIMIENTO

Hace varios días sufrió una caida en el baño de su casa, mi distinguido amigo el señor don Angel Fernández Couce, Cónsul de España en esta ciudad, y Agente del DIARIO; entre sus familiares y varios amigos que acudieron en el momento, fué conducido a la Clínica "Naranjo", donde fué atendido solícitamente y curado de la fractura de una costilla del lado derecho.

Con tan sensible motivo innumerables personas de toda esta sociedad han visitado al distinguido enfermo, testimoniando una vez más las grandes simpatías con que don Angel cuenta en el seno de la sociedad moronense.

Lamentamos sinceramente el percance sufrido por tan reseptable caballero y hacemos votos fervientes por su total restablecimiento.

LA COLONIA ESPAÑOLA

Esta respetable y progresista sociedad hispana viene celebrando desde hace varios días sesión permanente co nobjeto de estudiar y discutir los proyectos y planos presentados para la construcción del grandioso edificio social que se levantará en los solares propiedad de dicha sociedad, enclavados en las esquinas que forman las calles Martí, Avenida de Tarafa y Carlos M. de Céspedes.

Los amplios debates que con tal motivo se forman en las sesiones, son demostración evidente del gran entusiasmo que reina entre todos los señores socios de La Colonia, y del propósito que los anima para que todo resulte lo más beneficioso a los intereses de la sociedad.

LAS OBRAS PUBLICAS

Ha causado grata impresión en esta ciudad las noticias publicadas estos días en el DIARIO, referente al propósito comienzo de las Obras Públicas, pues hay fundados motivos para esperar que de los 600,000 pesos que corresponden a esta Provinvia, una gran parte serán empleados en este Término.

Se estima que se terminará de construir la carretera que va hasta Ciego de Avila, y que se construirá la que nos ha de unir con la rica Zona de Tamarindo, pero principalmente esta última, ya que el mismo señor Presidente de la República ofreció a la comisión de entidades de esta localidad que lo visitó hace unos meses, que una de las primeras obras que se harían en esta Provincia sería esa carretera, por estimar que es de las más necesarias y que mayores servicios prestaría en esta provincia.

Muy buena falta hace que se hagan las Obras Públicas no solamente por las ventajas que ellas reportarán, si no también porque vendría a aliviar en gran parte la tremenda crisis económica por que estamos atravesando.

CENTRO DE DETALLISTAS DE MORON

Esta progresista institución celebró el domingo 22 su sesión reglamentaria mensual, habiendo asistido casi todos los vocales.

Presidió el señor Manuel Gómez, entusiasta e incansable Presidente del Centro; se tomaron importantes acuerdos, entre los que merecen citarse dos de suma importancia: el que se refiere a dirigirse a las Autoridades correspondientes gestionando de las mismas, que entre las Obras a ejecutarse en esta provincia con cargo a los 600 mil pesos acordados por la Secretaría de Obras Públicas, se incluya la construcción de la carretera que partirá desde esta ciudad a Tamarindo, rica Zona de tabaco y cultivos menores; el otro acuerdo es la formación de un Libro Registro para deudores morosos, que se denominará "Libro Negro", en el que se asentarán los nombres de los clientes que no paguen sus cuentas. Los asociados remitirán a la Secretaría del Centro los nombres correspondientes, y la Secretaría remitirá a todos los asociados circulares conteniendo los nombres de los morosos.

Este último acuerdo ha causado buen efecto entre los socios del Centro de Detallistas, pues se evitará ser sorprendidos y engañados por los que se dedican a coger fiado para no pagar.

NOTAS VARIAS

—Para el sábado, 4 de septiembre se anuncia un gran baile en la simpática sociedad "Liceo".

eRina gran entusiasmo entre el elemento; y deseos más grandes aún de que llegue el citado día pues ya hace algún tiempo que, debido quizá, a la cálida temperatura reinante, que no se celebran ningún baile en nuestras sociedades; es de esperar, pues, que éste resulte de lo mejor.

—El "Apolo", nuestro teatro preferido por la gente "bien", está presentando, mejor dicho, continúa presentando en su pantalla películas que llevan a su recinto, verdaderos llenos.

Los viernes de moda, no se cabe en "Apolo"; los precios populares por una parte, y los valiosos obsequios que se sortean tales días, entre las damas, unido a ésto la atracción que ejercen los Noticiarios Fox, que se exhiben los viernes, levan al referido teatro una concurrencia enorme y selecta.

—También "Martí", el popular coliseo, ve los jueves repletas sus localidades; en dichos días se sortean entre los caballeros objetos de valor.

Si se agrega a este atractivo la magnífica calidad de las películas que pasa por el lienzo, y la amabilidad y atención que con el público tienen sus nuevos empresarios, fácilmente se comprenderá que forzosamente tienen que acudir el "respetable".

José PEGO,
Corresponsal.

HERMOSA FIESTA . . .

Viene de la primera página

riodistas señor Ramón Vasconcelos, y ocupaban otros puestos de honor los señores: comandante Zayas Bazán, secretario de Gobernación; los doctores Serafín y Francisco Loredo; el gobernador de la provincia, comandante Antonio Ruiz; el presidente del Ayuntamiento, señor Manuel Pereira; el senador Lorenzo Fernández Hermo y el general Eusebio Hernández; el jefe del Partido Liberal, doctor Clemente Vázquez Bello.

La Banda Municipal dejó oír las dulces notas del Himno de Bayamo, que la concurrencia aplaudió con los mayores entusiasmos, y comenzó la que fué brillante fiesta.

Ruy de Lugo Viña, nuestro distinguido compañero en la prensa, fué el primero en escalar la tribuna, ofreciendo el homenaje, en nombre de los periodistas y del pueblo, lo que hizo con la galanura que le es proverbial, siendo muy aplaudido.

En nombre de la agrupación homenajeadora, le siguió en turno el batallador político y subdirector de "El Imparcial", señor Antonio Pardo Suárez, a quien, en unión del presidente del Ayuntamiento señor Pereira y de los periodistas Vasconcelos, Lugo Viña, Picazo, Herrera, Rodríguez Lamult, Soler, Díaz, Martínez Amores, Novoa y otros se debe la organización del brillante acto de anoche.

Pardo Suárez fué elocuente y conceptuoso. Merecidos fueron los aplausos que se le tributaron.

Después, la señorita Concepción Grillo, alumna de la Academia Municipal, cantó un fragmento de "Bohemia", acompañada al piano por el profesor Germán Araco. Fué muy aplaudida.

Le siguió el señor Ambrosio Botges, en nombre de los funcionarios y empleados municipales. Su voz vibrante y elocuente deleitó a la concurrencia con galanura exquisita.

La señorita Gloria de la Cuesta, le siguió con la "Polonaise" de Liszt, que le mereció muchas felicitaciones y aplausos.

El senador Lorenzo Fernández Hermo, siguió en turno. Dijo de José María de la Cuesta, que era de los candidatos que no compraba la popularidad.

Que los candidatos contrarios, personas muy respetables, no habían hecho un solo proyecto de ley, que les hiciera merecedores del afecto de su pueblo. Terminó diciendo que el triunfo de Cuesta era el triunfo del honor, de la vergüenza y del general Machado. Fué muy aplaudido.

Y ejecutó un solo de violín, que le mereció prolongados aplausos, la señorita Berta Fraga.

Seguidamente ocupa la tribuna el joven doctor Joaquín Ochotorena, inspirado y elocuente. Se refirió, con galanura sin igual, a la personalidad del candidato a la Alcaldía y del Honorable señor Presidente de la República.

El público, al terminar el doctor Ochotorena le pidió que continuara en el uso de la palabra y le aclamó entusiásticamente.

Terminó refiriéndose al comandante Zayas Bazán, y al acuerdo de retraimiento conservador en Camagüey, y la concurrencia aplaudió entonces, puesta en pie, al señor secretario de Gobernación.

Le sucedió en la tribuna el doctor Guerra López, atinado y conceptuoso.

La señorita Coalla, alumna de la Academia de Música Municipal, cantó, magistralmente, fragmento de "Tosca" de Puccini y "Niebla", de Sánchez Fuentes.

El general Generoso Campos Marquetti, candidato a representante, escaló la tribuna, siendo saludado por una salva de aplausos.

Su discurso fué doctrinal y hermoso, mereciéndole prolongados y entusiásticos aplausos.

Y siguió en el orden del programa un solo de flauta, por el alumno eminente de la Academia Municipal de Música, Juan R. Ordina. Muy aplaudido.

Al joven flautista siguieron los cantadores cubanos a cuyo frente aparecían los populares Juan de la Cruz y Floro.

Un Son dejó oír sus notas.

Y usó después de la palabra el doctor Zaydín, presidente de la Cámara de Representantes.

Y el doctor Eusebio Hernández fué anunciado para hacer el resumen. Al aparecer en la tribuna la venerable figura del glorioso general, la concurrencia que invadía la sala del Nacional le aclamó puesta en pie, por espacio de algunos minutos.

Fué su discurso un brillante y hermoso resumen.

Lo tarde que terminara la que fué grandiosa fiesta cultural, nos impide traerlo a estas columnas.

Muchos aplausos premiaron la labor de tan esclarecido patriota.

Y terminó con su conceptuoso discurso la fiesta liberal de anoche, con los mismos entusiasmos con que comenzara.

VAPORES DE TRAVESIA

"EMPRESA NAVIERA DE CUBA, S. A."

San Pedro 6.—Dirección telegráfica: Emprenave. Apartado 1641.

TELEFONOS: A-5315.—Información General. A-4730.—Dpto. de Tráfico y Fletes. A-6336.—Contaduría y Pasajes. A-3966.—Dpto. Compras y Almacén. M-5293.—Primer Espigón de Paula. A-5634.—Segundo Espigón de Paula.

Y

COMPAÑIA NAVIERA DE CUBA, S. A.
OFICIOS, 88
ITINERARIOS COMBINADOS

RELACION DE LOS VAPORES QUE ESTAN A LA CARGA EN ESTE PUERTO

COSTA NORTE

Vapor ORIENTE

Saldrá de este puerto el viernes 27 del actual para NUEVITAS, MANATI, VICTORIA DE LAS TUNAS, PUERTO PADRE, CHAPARRA, GIBARA, HOLGUIN, VELASCO, BOCAS y BARACOA.

Vapor SANTIAGO DE CUBA

Saldrá de este puerto el sábado 28 del actual, para PUERTO TARAFA (destinos combin

M I S C E L A N E A

BAHAMONDE Y CIA. JOYERIA PLATERIA

(Establecidos desde 1893)

Obrapía, 105, casi esquina a Plácido (Bernaza)

Valioso surtido en joyería fina, ofreciendo la oportunidad de selecciones a precios muy ventajosos.

Especialidad en artículos de plata fina, propios para regalos.

Nuestro BUREAU DE PIGNORACIONES facilita cualquier cantidad en dinero, sobre brillantes y joyería, con toda reserva e interés reducido.

E 1845 Alt 1 ag.

COLEGIO DE URSULINAS

Egido Esquina a Sol — Fundado en 1804

124 años. De Primera y Segunda Enseñanza.

Incorporado al Instituto de Segunda Enseñanza de la Habana, éste Colegio da a sus alumnas, educación esmerada e instrucción sólida.

Clases y títulos de profesora de piano, de mecanografía y taquigrafía.

Admite internas y medio internas.

Para más informes, véase de 4 a 5 todos los días a la Madre Directora, en la sala de visita del Colegio.

Avenida de Bélgica (Egido) esquina a Sol

E 2020 — 10d-21.

SANATORIO "DR. PEREZ-VENTO"

Enfermedades nerviosas y mentales. Para Señoras, exclusivamente. Calle Barreto, núme ro 62, Guanabacoa.

E 1903 Ind 1 ag.

INGLES EN POCAS SEMANAS

NECESITA SOLAMENTE 15 MINUTOS DIARIOS. EXITO SEGURO
Pida información The Universal Institute, 128 E 86 (D 56) New York N. Y.

Ext 718 — Ind. 15 my.

E 1871 Ind 1 ag.

PELUQUERIA CABEZAS

La más grande y mejor de la Habana
Neptuno 38. Teléfono A-7034

Doce expertos peluqueros cortan la melena finamente en todos los estilos $0.50.

Con ondulación Marcel y al agua, para ocho días de duración $1.00.

Masaje, arreglo de cejas, manicure y Champoo, a $0.50.

Tinturas ENNE Vegetal, la mejor de todas, todos colores, $5.00.

Rizo Permanente Garantizado, para un año y hecho en una sola hora, $15.00 y $20.00.

Servicio a domicilio con puntualidad por los más expertos operarios de la Peluquería

CABEZAS

E 1864 Ind 1 ag.

CASAS ECONOMICAS

Construcciones y reedificaciones de todas clases. Garantías y referencias que usted desee. Croquis y presupuestos gratis. A. Pérez, Banco Nueva Escocia Departamento 200. Teléfono A-6059.

38376 77 26 ag.

Surtido completo de los afamados BILLARES marca "BRUNSWICK".

Hacemos ventas a plazos.

Toda clase de accesorios para billar. Reparaciones. Pida catálogos y precios.

Hartmann Baja 2. Santiago de Cuba. — O'Reilly, 102. Habana.

E 1870 Ind 1 ag.

GRAN PELUQUERIA MARTINEZ

Solamente para señoras y niños
NEPTUNO 81. TELEFONO A-5039
(Un experto para cada servicio)

Los mejores y más elegantes cortes de melenas se hacen en esta casa. Las damas que deseen lucir sus manos bonitas, se las arreglan en la Peluquería MARTINEZ. No tenemos rival en nuestro giro para el masaje científico de la cara. Especialidad en la ondulaciNn Marcel y "Permanente". Tenemos expertos para el shampoo.

La Peluquería MARTINEZ tiene la representación exclusiva para toda la isla de Cuba de los famosísimos e inigualables Productos de Belleza MISTERIO, que son algo así como el complemento de la mujer bonita.

PELUQUERIA "MARTINEZ"
DE
CIRIA E HIJOS

Neptuno, 81 (entre Manrique y San Nicolás). Habana. Teléfono A-5039.

53382 31 dic

SE admiten proposiciones para corte de madera, carbón, cujes de tabaco, buena finca, teléfono F. O. 1377.

38555 28 ag

MADAME GIL — Obispo, 86. Teléfono A-6977

PELUQUERIA DE SEÑORAS
ACADEMIA DE BELLEZA

Para lucir sus encantos con un "cachet" de distinción y juvenil belleza, consulten con Madame Gil el estilo de peinados y cortes de melenas que deben adoptar de entre sus modelos, siempre de última creación.

La falta de armonía entre el rostro y el arreglo de la cabeza, es signo de fealdad y mal gusto.

Esta casa garantiza siempre la perfección refinada de todos sus trabajos y dispone de 24 empleados bien especializados en los cortes, ondulaciones "Marcel" permanentes y al agua, masajes, limpieza del cutis, manicures, cejas, etc.

E 1894 Ind 1 ag.

MISCELANEA

¡OJO! ¡OJO!

Propietarios, lo único que garantiza la completa extirpación del comején, contando con el mejor procedimiento y gran práctica: recibe aviso en 10 de Octubre 534. Piñol. T 3302. 35021 1 spt.

CARAMELOS franceses, de frutas, surtido muy fino a 25 centavos la libra, despacho a domicilio desde una libra. Teléfono M-5816. 38694 5 sep.

ZAPATOS EN "LA JOVEN CHINA"

Florida 11, entre Misión y Gloria, se hacen zapatos muy elegantes a precios módicos. 32871 18 Obra.

TAPICERIA americana. Tapizamos, doramos, esmaltamos, barnizamos, hacemos fundas para toda clase de muebles y pianos. Garantía en los trabajos. Gervasio 69, teléfono U-5407.

35441 3 sp.

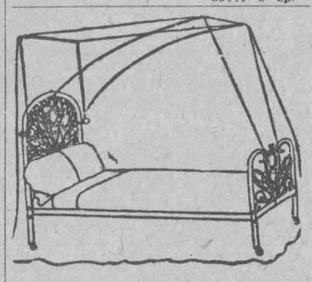

DEPARTAMENTO DE COLCONETAS, COLCHONES, COJINES, ETC.

De todos estos artículos presenta "El Encanto" la más extensa y flamante variedad.

A los precios más módicos.

Colchonetas, surtido completo de tamaños y calidades, desde $1.80.

Colchones, de varias clases, altos y bajos, desde $7.00.

Edredones ("confortables") de seda un gran surtido.

Cojines de Cretona, de otomano de seda, bordados, de terciopelo... Desde $1.50.

Cestos de mimbre para ropa usada, para viaje y otros usos, en todos los tamaños y formas, desde $1.75.

Mosquiteros de punto y de muselina, en todos los tamaños, desde $1.50.

Mosqueteros con aparato, en varias formas y tamaños, desde $5.00.

Mosquiteros sueltos, para aparatos, en todos los tamaños, de $2.50.

E 1954 Ind 1 ag

LA CASA CHINA

De José Nip, zapatería. Abre su nuevo local, en la calle Neptuno 251 casi esquina a Hospital. Calzado fino de todas clases para caballeros, señoras y niños. Precios económicos. Calidad excelente. También se hace a la medida.

35620 4 Nbre.

LAMPARAS

LAS DORAMOS REPARAMOS REFORMAMOS MODERNIZAMOS

LA INSULAR

Reina 113.

Telf. A-3323.

E 1840 Ind 1 ag

DIRECTORIO PROFESIONAL

ABOGADOS Y NOTARIOS

FELIPE RIVERO Y ALONSO
Abogado y Notario
Aguiar. 73
Dptos. 710-11-12. Tel. M-1472

E 1956 Ind 1 ag.

MARCAS Y PATENTES
DR. CARLOS GARATE BRU
ABOGADO
Cuba 19. Teléfono A-2434

E 1957 Ind 1 ag.

PROFESIONALES

Dr. Elio Roselló Montaño

ABOGADO Y NOTARIO
Herencias. Divorcios. Asuntos hipotecarios, rapidez en el despacho de las escrituras con su legalización. Oficina: Empedrado 33. A-8502.

E 1930 Ind 1 ag

Saúl Sáenz de Calahorra Y OSCAR QUINTANA

ABOGADOS
Se hacen cargo de toda clase de asuntos judiciales, tanto civiles como criminales y del cobro de cuentas atrasadas. Bufete, Edificio Larrea. Deptos. 302 y 304. Empedrado y Aguiar. Teléfonos A-5924. M 5247.

E 1925 Ind 1 ag.

Pelayo García y Santiago

NOTARIO PUBLICO
Garcia, Ferrara y Diviñó
Abogados. Aguiar 71, 6o. piso. Teléfono A-3194. De 9 a 12 a. m. y de 2 a 5 p. m.

E 1949 Ind 1 ag.

DR. S. SANCHEZ GOVIN

ABOGADO
Asuntos Hipotecarios, administración de bienes y capitales; herencias, divorcios y juicios ejecutivos. Habana 73, altos Teléfono A-1351 y FO-1291. De 3 a 5 p. m.

E 1972 Ind 4 ag.

Lcdo. Ramón Fernández Llano

ABOGADO Y NOTARIO
Habana, 57, teléfono A-9513

E 1911 Ind 1 ag.

MANUEL JIMENEZ LANIER FERNANDO ORTIZ OSCAR BARCELO

ABOGADOS

JUAN RODRIGUEZ RAMIREZ

ABOGADO Y NOTARIO
San Ignacio, 40, altos, entre Obispo y Obrapía Teléfono A-3701.

ANTONIO FERNANDEZ TOSCANO

MANDATARIO AFIANZADO
Asuntos Judiciales, Notariales y Administrativos, Pensiones, Marcas y Patentes, Cobros de Cuentas. Oficina: Edificio Larrea 302-4. Teléfono A-5024. Avisos al Teléfono I-3612. E 2018 30 d 20

DOCTORES EN MEDICINA Y CIRUGIA

INSTITUTO CLINICO

MERCED 48. TELEFONO A-9361
Curación radical de las almorranas sin operación ni dolor. Eczemas, inyecciones intravenosas para tuberculosis, impotencia, neurastenia, etc., 805 y secretas. Análisis orina $2 y $3. Reconocimientos $3.00 y con aparato $5.00.

E 1971 Ind 1 ag

DR. GONZALO PEDROSO

CIRUJANO DEL HOSPITAL MUNICIPAL DE EMERGENCIAS
Especialista en vías urinarias y enfermedades venéreas. Cistoscopia y Cateterismo de los uréteres. Cirugía de vías urinarias. Consultas de 10 a 12 y de 3 a 5 p. m. en la calle de Avenida de la República 254.

E 1843 Ind 1 ag

DOCTOR STINCER

Catedrático de Anatomía Topográfica de la Facultad de Medicina. Cirujano de la Quinta Covadonga. Cirugía general. Consultas, Lunes, Jueves y Sábados; los demás días previo aviso, de 2 a 4. Calle M, número 4, Vedado. Teléfonos F-2213 A-1558.

E 1909 Ind 1 ag

DR. RICARDO ALBALADEJO

Especialidad en vías urinarias. Tratamiento especial para la blenorragia, impotencia y reumatismo. Electricidad Médica y Rayos X. Prado 62, esquina a Colón. Consultas de 1 a 5. Teléfono A-3344.

E 1936 Ind 1 ag

LOS POBRES, CONSULTAS $1

Consultas de 1 a 5 p. m. y de 7 a 9 (noche). Especiales $2.00. Empleo de aparatos $5.00. (Asistencias por semanas a plazos), anexo (dentistas). Extracciones y otros trabajos artificiales garantizados. Tratamiento de la piorrea, etc.

Neosalvarsán y para diabéticos. Ulceras. Eczemas y demás enfermedades. Tatuajes, manchas, arrugas, etc., son quitadas rápidamente y por nuevos procedimientos.

Servicios de Cirujanos, parteros y comadronas. Reserva, garantía y seriedad profesional completa.

E 1919 Ind 1 ag.

CORPORACION CLINICA

Teniente Rey, 78
Teléfonos A-7913 y M-2364

Procedimiento especial en la curación de las ALMORRANAS sin dolor ni OPERACION, pudiendo el enfermo continuar sus trabajos diarios. Tratamiento de la DEBILIDAD SEXUAL e IMPOTENCIA. Nerviosismo, etc. Vías urinarias, corazón y mentales. Estómago, pulmones y del riñón (hígado). Afecciones generales. Médicos especiales para los tratamientos, diagnósticos y curaciones. Cirugía y Medicina en general. (PARTOS) etc. Consultas de 1 a 5 p. m. y de 7 a 9 de la noche.

LOS POBRES, CONSULTA $1

Neosalvarsán y para diabéticos, eczemas, úlceras y demás enfermedades. Tatuajes, manchas, arrugas, verrugas, etc., con quitadas rápidamente. Reserva, garantía y seriedad profesional completos.

E 1919 Ind 1 ag

DR. LAGE

Estómago. Debilidad sexual. Diabetes. Afecciones de señoras, sifilíticas y venéreas. De 1 a 4 y a horas convencionales. Patria, 6, altos, Cerro. Telf. A-2751.

E 1948 Ind 1 ag.

DR. CELIO R. LENDIAN

Consultas todos los días hábiles de 2 a 4 p. m. Medicina interna especialmente del corazón y de los pulmones. Partos y enfermedades de niños. Consulado 20, Teléfono M-2671.

E 1926 Ind 1 ag

DR. ADOLFO REYES

Estómago e intestinos. Consulta y tratamientos especiales de 8 a 10 y media a. m. en su gabinete, Lamparilla 74.

E 1992 30 d 8 agt.

DR. A. V. DAUSSA

Medicina en general. Especialmente vías respiratorias y digestivas. Consultas de 1 a 3 p. m. Salud 59. U-4880. Pobres verdaderos 12 y media a 1, martes y sábados.

E 1973 Ind 8 ag.

DR. FELIX PAGES

CIRUJANO DE LA QUINTA DE DEPENDIENTES
CIRUGIA EN GENERAL
Consultas, lunes, miércoles y viernes, de 2 a 4, en su domicilio, D, entre 21 y 23, Vedado, teléfono F-4483.

E 1910 Ind 1 ag

Dr. Manuel González Alvarez

CIRUJANO DE LA ASOCIACION DE DEPENDIENTES
CIRUGIA EN GENERAL
Consultas de 3 a 5, martes, jueves y sábados. Apodaca 3, altos, entre Cárdenas y Cienfuegos. Teléfono A-9102. Residencia particular: Calle I entre 9 y 11, Vedado. Teléfono F-2441.

E 1939 Ind 1 ag

DR. JULIO C. PINEDA

CIRUJANO DEL SANATORIO "LA PURISIMA CONCEPCIÓN""
Cirugía en general y enfermedades de señoras. Diatermia. Consultas particulares: Serrano No. 72, casi esquina a San Ignacio, de 2 a 5 p. m. los lunes miércoles y viernes. Teléfono I-2220.

E 1979 Ind 1 ag.

DR. J. A. TABOADELA

Medicina interna en general con especialidad enfermedades de las vías digestivas y de la nutrición, en niños y adultos. Planes especiales de alimentación. Consultas de 2 a 4. Calle 23 número 350, Vedado. 2056 15 d 26 ag

DR. JOSE G. RIVERO

Especialista en enfermedades de los pulmones, corazón y estómago. Tratamiento especial de la tuberculosis por inyecciones especiales. Enfermedades de la sangre. Reconocimiento $5. Para pobres: martes, jueves y sábado, gratis. Consultas de 3 a 5 todos los días en Reina 78, esquina a Lealtad. Teléfono A-1081.

E 1918 Ind 1 ag.

Dr. GUILLERMO LOPEZ ROVIROSA

Especialista: enfermedades mentales y nerviosas, incluyendo las de los órganos sexuales (perdidas, debilidad, impotencia). Alteraciones del funcionamiento de las Glándulas internas, Estómago e intestinos, Pulmones. Enfermedades de la piel, incluyendo las del cuero cabelludo y calvicie. San Lázaro 468, entre Infanta y N. De 5 a 7, (domingos de 4 a 6). Teléfono U-3221. A los enfermos del interior se envía a petición un cuestionario impreso.

E 1916 Ind 1 ag

POLICLINICA INTERNACIONAL

Director: Dr. David Cabarrocas. Lealtad 143, entre Salud y Dragones. teléfono A-0344. De 11 a. m. a 4 p. m. De 7 a 8 p. m. Primera atención médica con motivo de una consulta, reconocimiento, visita a domicilio, exámen de Rayos X, análisis parcial orina, incisión absceso, inyección intravenosa de Neosalvarsán o cualquier otra inyección, cura; corriente eléctrica, masaje aire caliente, pulverización vapor completamente gratis para pobres. Inyecciones especiales para Reumatismo, Anemia, enfermedades de la Piel, Sífilis, Venéreas, fiebres en general, Tuberculosis, Cáncer, enfermedad de señoras, Corazón, Riñones, Hígado, Estómago e Intestino, sistema Nervioso, análisis completo de orina y análisis exudado para venéreos, aplicaciones de aparatos de Yeso, análisis sangre para sífilis, raspado uterino. Partos y Cirugía en General.

E 1920 Ind 1 ag

ANALISIS DE ORINA

Completo dos pesos. Prado 62, esquina a Colón. Laboratorio Clínico Químico del doctor Ricardo Albaladejo. Teléfono A-3344.

E 1937 Ind 1 ag.

Dr. Francisco Fernández Travieso

Cirujano especialista en enfermedades de señoras. Operaciones bajo anestesia local y regional. Consultas de 1 a 3 en su domicilio. Vedado, Calle 17 número 421, teléfono F-2869.

E 2022 30 d 29 agt.

CORPORACION CLINICA

Teniente Rey, 78
Teléfonos A-7913 y M-2364

Médicos especialistas para los tratamientos, diagnósticos y curaciones. Enfermedades de señoras y niños (DE LOS OJOS) garganta, nariz y oídos. Tuberculosis, asma, reumatismo, sangre y piel, etc. Blenorragia y sífilis. Corrientes y masajes eléctricos. Rayos X. Análisis en general (orina completo) $2.00). Medicina Cirugía.

Dr. Alberto S. de Bustamante

Profesor de Obstetricia, por oposición. Especialidad partos y enfermedades de señoras. Consultas los lunes y viernes de 1 a 3, en la Clínica Bustamante-Núñez. Teléfono F-3057. Domicilio, 15, entre J y K, Vedado. Teléfono F-1862.

E 2052 Ind 26 Ag.

CLINICA BUSTAMANTE-NUÑEZ

J y 11, Vedado. Cirugía General y especial. Partos, Rayos X y Laboratorio. Teléfono F-1184.

E 2051 Ind 26 Ag.

DR. J. B. RUIZ

De los hospitales de Filadelfia, New York y Calixto García. Especialidad vías urinarias, sífilis y enfermedades venéreas. Examen visual de la uretra, vejiga y cateterismo de los uréteres.
SAN LAZARO 221-C. De 1 a 3.

E 1953 Ind 1 ag

DR. IGNACIO CALVO

Gervasio, 126, de 4 a 6. Teléfono U-5724. Enfermedades del recto y del colon. Tratamiento médico de las hemorroides.

E 2023 ind 19 agt.

DR. ABRAHAM PEREZ MIRO

MEDICO CIRUJANO
Animas 113, entre Campanario y Perseverancia. Consultas de 3 a 5. Teléfono A-9203.

E 1950 Ind 1 ag.

DR. JOSE ALFONSO

Especialista del Centro Asturiano
NARIZ, GARGANTA, OIDOS Y OJOS
Calzada del Monte 386. Consultas de 2 a 4. Teléfono M-2330.

E 1929 Ind 1 ag.

Dr. E. PERDOMO

Vías urinarias, estrechez de la orina, venéreo, hidrocele, sífilis, impotencia. Calle D y 11, Vedado, de 1 a 4. Teléfono F-4822.

E 1913 Ind 1 ag.

DOCTOR FAZ TABIO

Del servicio de Higiene Infantil de la Habana y Dispensario Tamayo. Especialista de la Facultad de Medicina de París. Enfermedades de niños. Consultas de 1 a 3 tarde. Prado 105. Teléfono A-1540.

E. 1823.—Ind. 28 Jl.

Dr. J. A. Hernández Ibáñez

ESPECIALISTA Y CIRUJANO DE VIAS URINARIAS DE LA ASOCIACION DE DEPENDIENTES Y GENITO-URINARIAS DE SEÑORAS, DEL DISPENSARIO TAMAYO
Enfermedades venéreas: Cistoscopia; Cateterismo de los Uréteres. Tratamiento y Cirugía de las Vías Urinarias. Domicilio Paseo, número 274, altos, entre 27 y 29, Vedado. Teléfono F-5715. Consultas: De 10 y media a. m. a 12 y media y de 4 a 6 p. m. Teléfono A-5469.

E 1640 Ind 1 Jl.

DR. CANDIDO TOLEDO OSES

GARGANTA, NARIZ Y OIDOS
Especialidad de la Quinta de Dependientes. Consultas de 4 a 6 p. m., lunes, miércoles y viernes. Lealtad 12, teléfonos F.O.-1944, M-4372.

E 1940 Ind 1 Ag.

Dra. MARIA GOVIN DE PEREZ

MEDICA CIRUJANA
De la Facultad de la Habana. Escuela Práctica y hospital Broca de París. Especialista en enfermedades de señoras, partos y cirugía. Telf. U-2439. San Miguel 152 antiguo.

E 1941 Ind 1 Ag.

DR. SALVADOR LAUDERMAN

Médico de la Asociación Canaria. Medicina en General, especialmente enfermedades del sistema nervioso, sífilis, venéreo y tuberculosis pulmonar. Consultas diarias de 1 a 2 p. m. en Santa Catalina 12, entre Delicias y Buenaventura, Víbora. Teléfono I-1040. También recibe avisos en Jesús del Monte 562, esquina a Vista Alegre. Teléfono I-1703.

E 1914 Ind 1 ag.

DR. JOSE VARELA ZEQUEIRA

Catedrático de Anatomía de la Escuela de Medicina. Director y Cirujano de la Casa de Salud del Centro Gallego. Ha trasladado su gabinete a Gervasio, 126, altos, entre San Rafael y San José. Consultas de 2 a 4. Telf. U-5410.

E 1928 Ind 1 ag.

DR. CABRERA

RADIOLOGIA EXCLUSIVAMENTE
Rayos X, Radium. Radioterapia profunda. Corrientes, Radiografías a domicilio. Antiguo gabinete "Alamilla", San Miguel 116. De 2 a 6.

E 1968 Ind 1 ag.

Dr. MANUEL LOPEZ PRADES

MEDICO CIRUJANO
De las Facultades de Madrid y la Habana. Con 25 años de práctica profesional. Enfermedades de la sangre, pecho, señoras y niños, partos. Tratamiento especial curativo de las afecciones genitales de la mujer. Consultas diarias de 1 a 3. Gratis los martes y viernes. Virtudes 115, bajos. Teléfono A-9226. Habana

E 1976 Ind 8 ag.

Dra. MARIA PEREZ GOVIN

MEDICA CIRUJANA
Médica de la Facultad de la Habana y hospital Broca de París. Garganta, nariz y oídos. De 1 a 3. Telf. U-2439. San Miguel 152 antiguo.

E 2021 ind 21 agt.

"POLICLINICA HABANA"

Suárez, 32. Teléfono M-6233.
DIRECTOR FACULTATIVO
DR. FORTUNATO C. OSSORIO
De Medicina y Cirugía en general. Especialista para cada enfermedad. Consultas de 1 a 5 de la tarde y de 7 a 9 de la noche. Consultas especiales, dos pesos. Reconocimientos $3.00. Enfermedades de señoras y niños. Garganta, nariz y oídos. (OJOS). Enfermedades nerviosas, estómago, corazón y pulmones, vías urinarias, enfermedades de la piel, blenorragia y sífilis, inyecciones intravenosas para el asma, reumatismo, tuberculosis, obesidad, partos, hemorroides, diabetes y enfermedades mentales, etc. Análisis en general. Rayos X, masajes y corrientes eléctricas. Los tratamientos y sus pagos a plazos. Teléfono I-6283.

E 1921 Ind 1 ag.

POLICLINICA ZEQUEIRA

Curación radical de la tuberculosis en todos los períodos con inyecciones especiales usadas solo en esta Policlínica. Tratamiento moderno y eficaz para las enfermedades del estómago, piel, sangre, anemia y desnutrición. Curación rápida de asma y reumatismo por la vía intravenosa. Consultas $5.00; de 8 a 11 a. m. de 1 a 3 y de 3 a 5 p. m. todos los días. Martes, jueves y sábados, gratis para los pobres. Policlínica Zequeira, Reina 78, teléfono A-1031.

E 1917 Ind 1 ag.

DR. MANUEL GALIGARCIA

Médico Cirujano y Ayudante por oposición de la Facultad de Medicina. Cinco años de interno en el Hospital Calixto García. Tres años de Jefe Encargado de las Salas de Enfermedades Nerviosas y Presuntos Enajenados del mencionado Hospital. Medicina General, Especialmente enfermedades nerviosas y mentales. Estómago e intestinos. Consultas y reconocimientos $5; de 3 a 5, diarias, en la calle J, número 211, bajos, entre 21 y 23, en el Vedado. Teléfono F-2775.

E 1933 Ind 1 ag

DR. B. VILA

Médico cirujano. Exclusivamente niños. Ayudante a la Cátedra de Patología y Clínica Infantil. Consultas diarias de 2 a 4 p. m. Carlos III, 209, esquina a Franco, (altos). Teléfono U-5792.

E 1952 Ind 1 ag.

DR. F. R. TIANT

Enfermedades de la piel y secretas exclusivamente. Ayudante de la Cátedra de enfermedades de la piel y secretas Especialista de la Quinta La Covadonga Consultas, lunes, miércoles y viernes de 3 a 5. Horas especiales previo aviso. Consulado 90, altos. Teléfono M-3657.

E1978 Ind 9 ag.

DR. EMILIO B. MORAN

ELECTRICIDAD MEDICA
PIEL, VENEREO, SIFILIS
Curación de la uretritis por los rayos infra-rojos. Tratamiento nuevo y eficaz de la impotencia. Consultas de 1 a 4. Reina 129. No va a domicilio.

E 1943 Ind 1 ag.

Dr Francisco Javier de Velasco

Afecciones del corazón, pulmones, estómago e intestinos. Consultas los días laborables, de 12 a 2. Horas especiales, previo aviso. Salud 34. Teléfono A-5418.

E 1944 Ind 1 ag.

Dr. VICENTE CRESPO MORENO

MEDICINA GENERAL Y CIRUGIA
M. Gómez 10, Martes y Sábados, consultas a $5.00.

E 1974 Ind 7 ag

DR. T. VALLEDOR

Especialista de la Escuela de París. Ayudante graduado de la Universidad. Enfermedades de niños. J. número 195, entre 19 y 21. Teléfono F-2558. Consultas de 2 a 5.

E 2005 ind 13 agt.

DR. JOSE LUIS FERRER

CIRUJANO DE LA ASOCIACION DE DEPENDIENTES
Afecciones venéreas, vías urinarias y enfermedades de señoras. Martes, Jueves y Sábados, de 3 a 5 p. m. Virtudes 143 1|2, bajos. Teléfono A-4364.

E 1943 Ind 1 ag

DR. RAMIRO CARBONELL

MEDICO DE VISITA DE LA QUINTA DE DEPENDIENTES
Especialista en enfermedades de niños. Medicina en general. Consultas de 3 a 4. Escobar 142, teléfono A-1336. Domicilio: Calzada de la Víbora 686. Teléfono I-2974.

E 1938 Ind 1 ag

Dr. Abelardo Rodríguez Cuéllar

Especialista de enfermedades nerviosas y mentales del Dispensario Tamayo. Tratamientos especiales, eléctricos, naturistas y psíquicos para las enfermedades nerviosas y mentales. Enfermedades de señoras, del estómago, pulmones, venéreas y de la sangre. Consultas de 2 a 4 de la tarde. Campanario 197. Teléfono A-7820.

E 1969 Ind 2 ag

Dr. REGUEYRA

Medicina interna en general, especialmente en el artritismo, reumatismo, piel, (barros, eczemas y úlceras), dispepsia, colitis, neurastenia, neuralgias, parálisis y demás enfermedades nerviosas. Consultas de 1 a 4 (Jesús del Monte 601-A, entre San Mariano y Vista Alegre).

E 1869 Ind 1 ag

Dr. Enrique Fernández Soto Y Dr. CARLOS DE LEJARZA

AUXILIAR
Oídos, nariz y garganta. Consultas: lunes, martes y jueves de 2 a 4. Calle O, entre Infanta y 27. Teléfono U-2465. No visita. El Dr. Lejarza substituye al Dr. Fernández Soto en su ausencia. Teléfono F-4836.

E 1942 Ind 1 ag.

Dr. Nicolás Gómez de Rosas

Enfermedades de señoras, cirugía en general ,estómago y vías biliares; consultas de 3 a 5. San Lázaro 174, domicilio: Cerro 432. Teléfono A-2560.

E 2004 ind. 14 agosto.

DR. J. LYON

De la Facultad de París. Especialidad en la curación radical de las hemorroides, sin operación. Consultas de 1 a 3 p. m. diarias. Correa esquina a San Indalecio, Jesús del Monte.

E 1946 Ind 1 ag

DR. PEDRO A. BUSCH

Medicina y Cirugía. Con preferencia, partos, enfermedades de niños, del pecho y sangre. Consultas de 2 a 4. Aguiar 11, teléfono A-6988. E 1966 30 d 1 ju

p. m.

E 1923 Ind 1 ag.

DR. GUTIERREZ LEE

MEDICO CIRUJANO
Consultas de 3 a 5. Gervasio 168. Teléfonos A-3684 y F-1070.

E 1977 Ind 8 ag.

DR. GONZALO AROSTEGUI

Médico de la Casa de Beneficencia y Maternidad. Especialista en las enfermedades de los niños. Médicas y Quirúrgicas. Consultas de 12 a 2. G, número 116, entre Línea y 13, Vedado. Telf. F-4233.

E 1846 Ind 1 ag

Enfermedades de la sangre

Piel y Vías Urinarias, Enfermedades Nerviosas, Neurastenia, Debilidad Sexual, Impotencia, Entermedades de señoras (matriz, ovarios). Examen directo de la matriz. Enfermedades de la sangre. Tratamiento especial para aumentar en peso. Inyecciones intravenosas. Consultas de 8 a 12 de la mañana solamente. Martes, Jueves y Sábados, gratis para pobres. "Policlínica Zequeira". Reina 78, bajos. Teléfono A-1081.

E 1990 Ind 10 ag

DR. J. M. VERDUGO

ESTAMAGO E INTESTINOS
Curación radical de la úlcera estomacal, y duodenal y de la Colitis en cualquiera de sus períodos, por procedimientos especiales. Consultas de 2 a 4 de la tarde. Teléfono A-4425. Prado, 60, bajos.

E 1935 Ind 1 ag

Dres. Alfredo G. Domínguez Roldán y Manuel Viamonte Cuervo

Rayos X Radium Radioterapia profunda, Electricidad médica. Horas: de 1 a 4 p. m. Teléfono A-5049. Paseo de Martí, número 33. Habana.

E 2006 Ind 15 ag

Dr. ARTURO ALBERNI

Neptuno 177 y medio (bajos) encontrará usted garantía, economía y rapidez; cualidades que le enaltecen como dentista graduado en Baltimore y Habana. Consultas de 8 a. m. a 3 p. m.

E 1932 Ind 1 ag.

DR. ARMANDO DE ARMAS

Reina 78. Teléfono A-1081. Especialista, Enfermedades Nerviosas, Señoras, Enfermedades de la Sangre. Trastornos de la Nutrición. AUMENTO DE PESO. Gratis martes y jueves solamente. Consultas de 8 a 12 de la mañana.

E. 1815.—25 Ag.

Dr. C. E. FINLAY F. A. C. S.

PROFESOR DE OFTALMOLOGIA
Especialista en Enfermedades de los Ojos y de los Oídos
Calle 17 No. 42, altos, esquina a K. Vedado.
Teléfono F-1178.
Consultas de 11 a 12 y de 2 a 4 y por convenio previo

E 1915 Ind 1 ag.

Dr. ABELARDO LABRADOR

Monte 74, entre Indio y San Nicolás. Consultas gratis de 8 a 12 a. m. Pagos de 3 a 5. Especialidad enfermedades de señoras, partos, venéreos y sífilis, pulmones, corazón y riñones, en todos sus períodos. Inyecciones intravenosas. Neosalvarsán, etc. Avisos teléfonos A-0801, U-2256.

E 1907 Ind 8 ag.

ENFERMEDADES SECRETAS

Antiguas, mal curadas y prostatitis, impotencia, esterilidad. Curaciones garantizadas en pocos días, sistema nuevo alemán. Dr. Jorge Winkelmann, especialista alemán, 25 años de experiencia. San Lázaro 165, a todas horas.

E 1931 Ind 1 ag

DR. A. G. CASARIEGO

Catedrático por oposición de la Facultad de Medicina de los hospitales de París, New York, Calixto García y Clínica Covadonga. Especialista en enfermedades de 2 a 6 p. m. Zenea, (Neptuno) 125, bajos, lados de las vías urinarias. Consultas, de

E 1908 Ind 3 ag.

PROFESIONALES

CIRUJANOS DENTISTAS

DR. PEDRO R. GARRIDO

CIRUJANO DENTISTA
Por las Universidades de Madrid y Habana. Especialidad en enfermedades de la boca que tengan por causa afecciones de las encías y dientes. Dentista del Centro de Dependientes. Consultas de 9 a 11 y de 12 a 3 p. m. Muralla 82, altos. Teléfono A-5260.

E 2060 24 sp.

DR. VALDES MOLINA

CIRUJANO DENTISTA
Avenida de Italia número 54, entre Virtudes y Animas. Teléfono A-8583. Dentaduras de 15 a 30 pesos. Trabajos se garantizan. Consultas de 8 a 11 y de 1 a 9 p. m. Los domingos, hasta las dos de la tarde.

E 2003 Ind 15 sp.

Dr. ALBERTO COLON

CIRUJANO DENTISTA
Especialidad: carie dental, rápida curación en dos o tres sesiones por dañado que esté el diente. Tratamiento de la PIORREA por la Fisioterapia bucal. Hora fija a cada cliente. Consultas de 9 a 5 p. m. Compostela 129, altos, esquina a Luz.

E 1975 Ind 5 ag.

DR. GUERRERO DELANGEL

DENTISTA MEJICANO
Técnico especial para extracciones. Facilidades en el pago. Horas de consultas de 8 a. m. a 8 p. m. A los empleados del comercio, horas especiales por la noche. Trocadero 68-B, frente al café El Día. Teléfono M-6395.

E 1922 Ind 1 ag.

OCULISTAS

Dr. JOSE HERNANDEZ

OCULISTA
Garganta, nariz, oído. Consulta reconocimiento 5 pesos, de doce a tres. Pobres, martes, jueves, sábado $2.00. Reina 78. Teléfonos A-1081, U-5919.

E 1980 Ind 10 ag.

DR. HORACIO FERRER

ESPECIALISTA EN ENFERMEDADES DE LOS OJOS
Consultas a horas previamente concedidas, $10.00. Consultas de 2 a 5 de la tarde. 5 pesos. Avenida de Wilson y L. Vedado. Teléfono F-4821.

E 1951 Ind 1 ag.

DR. A. C. PORTOCARRERO OCULISTA

Garganta, nariz y oídos. Consultas de 1 a 4; para pobres, de 1 a 2, $2.00 al mes. San Nicolás 52. Teléfono A-8627.

E1927 Ind 1 ag.

ORTOPEDICOS

EMILIO P. MUNOZ

Ortopédico: Lazcano 138 (antes Manrique) teléfono A-9559, faja Especial para hernias, Vientre, Colon, etc., y aparatos para toda clase de imperfecciones; 20 años establecido.

E 2008 Ind 18 ag

QUIROPEDISTAS

JOSE FRIAS Y LOPEZ "ALFARO", Hijo

Quiropedista
Trabajo sin cuchilla y no hago doler. Aguacate 24, altos, entre Empedrado y Tejadillo. Consultas de 8 a 4, domingos de 8 a 11. Precios convencionales.

E 2062 28 sp.

COMADRONAS FACULTATIVAS

MARIA NUÑEZ

Facultativa en partos. Comadrona del Centro Balear. Consultas para las asociadas y particulares, de 2 a 3 p. m., exclusivamente. San José número 124, letras altas.

E 2025 ind 17 agt.

ANA MARIA V. VALDES

COMADRONA
Muchos años de práctica. Los últimos procedimientos científicos. Consultas de 1 a 4. Precios convencionales: 21 esquina a B, número 317. Vedado. Teléfono F-1252.

E 2048 13 sp.

GIROS DE LETRAS

J. BALCELLS Y CO.

S. en C.
San Ignacio Núm. 33
Hacen pagos por el cable y giran letras a corta y larga vista sobre New York, Londres, París y sobre todas las capitales y pueblos de España e Islas Baleares y Canarias. Agentes de la Compañía de Seguros contra Incendios.

E 1895 Ind 1 ag

N. GELATS Y COMPAÑIA

103, Aguiar 103, esquina a Amargura. Hace pagos por el cable, facilita cartas de crédito y giran pagos por cable; giran letras a corta y larga vista sobre todas las capitales y ciudades importantes de los Estados Unidos, Méjico y Europa, así como sobre todos los pueblos de España. Dan cartas de crédito sobre New York, Londres, París, Hamburgo, Madrid y Barcelona.

E 1889 Ind 1 ag

CAJAS RESERVADAS

Las tenemos en nuestra bóveda, construída con

ALQUILERES DE CASAS OFICIAL

REPUBLICA DE CUBA. — Secretaría de Sanidad y Beneficencia. Hospital Raimundo Menocal, Pinar del Río. Anuncio de Subasta. — Hasta las 10 a. m. del día 27 de septiembre próximo venidero se recibirán en este Hospital proposiciones en pliegos cerrados para los suministros de medicinas, material de curaciones, leche de vaca, carne de res, carne de cerdo, huesos, pan, pescado, café molido, carbón vegetal y leña, entonces se abrirán y leerán públicamente, comprende esta subasta, el suministro a este Hospital durante el año fiscal de 1926-1927.—Los sobres conteniendo las proposiciones serán dirigidos al que suscribe y al dorso se pondrá: Proposición para.... con la firma y domicilio del proponente.—Dr. Carlos Caiñas. Director Hospital.—Santos Ortega, Tesorero-Contador.
8020 4 d 27 agt. 2 d 25 sep.

REPUBLICA DE CUBA. — Secretaría de Sanidad y Beneficencia.—Escuela Reformatoria para Niñas en Aldecoa. — Aviso. — Habana, 24 de agosto de 1926.—Hasta las 3 p. m. del día 28 de septiembre de 1926 se recibirán en la oficina de la Dirección de esta Escuela, proposiciones en pliego cerrado para el suministro y entrega de Carne y Pescado y Efectos de Ropería y entonces se abrirán y leerán públicamente. Se darán pormenores a quien lo solicite.—Directora de la Escuela Reformatoria para Niñas en Aldecoa.—P. S. x Sor Ma. de San Ignacio de Loyola.
8021 4 d 27 agt. 2 d 26 sep.

(A) ALQUILERES DE CASAS

1.—Habana

SE alquilan varios pisos desde $65 y un departamento en $25, todos con agua abundante y muy frescos. Angeles y Estrella, teléfono A-2024. 38822 30 ag.

SE alquila, Infanta 43-B(bajos, casa moderna y fresca, compuesta de portal, sala, saleta, tres habitaciones, baño intercalado, y cocina de gas. Informa Ramón G. Fernández, Taller de Maderas de Buergo, Alonso y Ca. Infanta 47. Teléfono U-1157. 38866 2 sp

SE alquila Estrella 240 bajos, casita moderna, compuesta de sala, saleta, dos habitaciones, baño, cocina de gas y patio. Informes Ramón G. Fernández, Infanta 47, Taller de Maderas de Buergo, Alonso y Compañía, Teléfono U-1157. 38864 2 sp.

SE alquila Virtudes 162, bajos, casa moderna, compuesta de sala, saleta, tres habitaciones, baño completo y cocina de gas. Informes Ramón G. Fernández, Taller de Maderas de Buergo, Alonso y Ca. Infanta 47, teléfono U-1157. 38862 2 sp.

ACABADA de fabricar se alquila la casa Picota 33, casi esquina a Merced. La planta baja tiene sala corrida y 5 cuartos, dos baños, etc. El alto consta de sala, recibidor, 7 cuartos, dos baños etc. Tiene motor para el agua. Informan en la misma. Su dueño, Línea 10, esquina a M, altos. Teléfono F-4496. 38847 1 sp

SE alquila el alto de Escobar 14, entre San Lázaro y Lagunas. Tiene sala, recibidor y comedor corridos, cuatro cuartos, baño y servicios de criados, etc. Precio, $90. La llave en la bodega esquina Lagunas. Informan F-4496. 38848 1 sp.

JESUS MARIA, 64

casi esquina a Compostela. Se alquila el precioso piso principal de esta casa acabada de construir, con instalación eléctrica, cocina de gas y servicio sanitario moderno, propia para corta familia. En los bajos la llave se entregan con el dueño, en el propio piso, de 9 a 11 a. m. y de 2 a 5 p. m. o en 19 número 7, Vedado, teléfono F-2099. 38824 31 ag.

AGUILA 98, altos, entre San José y Barcelona. Sala, antesala, 8 habitaciones, comedor al fondo. Habrá siempre agua. Informan A-1715. 38846 30 ag

M. Gómez 304, se alquilan dos casitas sin estrenar, con sala, dos cuartos, baño y cocina. e pueden ver a todas horas. Informes, teléfono F-3529. 38870 30 ag

SE alquila Estrella 223, bajos, casi esquina a Infanta, casa moderna y fresca, compuesta de sala, saleta, tres habitaciones, baño y cocina de gas. Informa Ramón G. Fernández. Taller de Maderas de Buergo, Alonso y Compañía. Infanta 47. Teléfono U-1157. 38863 2 sp

SE alquila Infanta 43-F, altos casa moderna y fresca, compuesta de terraza, sala, saleta, cuatro habitaciones, baño intercalado y cocina de gas. Informan Ramón G. Fernández, Infanta 47. Taller de maderas de Buergo, Alonso y Compañía. Teléfono U-1157. 38865 2 sp.

SE alquilan tres pisos independientes de la casa de nueva construcción en Vapor y España. Se componen de sala, comedor, 3 habitaciones, baño moderno intercalado y cocina de gas. Hay agua abundante. Precio $35 y $75. Informan en el Departamento de la azotea o teléfono A-5540. 38856 1 sp.

SE alquilan los ventilados altos de Valle 36 esquina a Basarrate, sala, saleta, dos cuartos y cuarto de baño completo. Hay agua abundante. 38859 30 ag.

EN Riela (Muralla) 37 A, esquina a Aguiar, se alquila el entresuelo. Es propio para médico, abogado o cualquier clase de oficina o familia. Tiene servicio sanitario. Precio $50. Informan: García Tuñón. Aguiar y Muralla. Teléfono A-2856. 38763 31 ag.

SE alquila en la calle de Neptuno 236 A un segundo piso acabado de construir, con sala, saleta, tres cuartos, baño intercalado, comedor al fondo y servicios de criados. Se da barato. Informes: Hotel Florida. Teléfono A-1131. 38767 5 st.

Se alquila en Aguiar 44 el cuarto piso dos cuartos, sala, cocina de gas y baño. La llave en la bodega. Para más informes Café Siete Hermanos. Mercado de Colón. U H 38754 31 ag.

SE alquilan los altos de Animas 41. La llave en los bajos. Informes Teléfono: F-2231. 38718 29 ag.

NEPTUNO 106 frente al Cine alquilo segundo piso, con sala, comedor, recibidor fresquísimo, 5 habitaciones, dos baños, cocina. Alquiler módico. Informes en los bajos. A-4480. 38792 31 ag.

SE alquila, la casa de una sola planta, calle Oquendo número 105-D, una cuadra de San Rafael, con sala, comedor, tres cuartos, cocina, servicios y patio. La llave en Ferretería, Oquendo y San José. Informes Baños número 174. Teléfono F-1342. 38728 29 agt.

NEPTUNO 180

entre Gervasio y Belascoain, se alquila una casa nueva de dos plantas, propia para cualquier comercio y en cualquier escala $150 alto y bajo. 38805 29 ag.

SE alquilan los altos de San Lázaro y Ma, con cuatro cuartos, sala y comedor, gana $60. Informan en la bodega. 38797 29 ag.

ALQUILERES DE CASAS

ALQUILO hermosos bajos, Cerrada del Paseo 28, esquina Salud. Sala, recibidor cuatro grandes cuartos, baño intercalado, comedor, demás servicios. Llave: altos. Informes: Teléfono M-4197. 38795 29 ag.

ALQUILO rebajada $60 Lugareño 24, altos, cerca Carlos III. Terraza, sala, 3 cuartos, comedor, baño intercalado, servicios, cuarto criados. Llaves bodega, informan: Mercaderes 27. A-6524. 38781 3 st.

ALQUILO frente Carlos III Pocito 102, altos, sala, tres cuartos, comedor al fondo, baño intercalado, cocina, servicios, cuarto criados $65. Llaves bodega. Informan Mercaderes 27. A-6524. 38780 3 st.

ALQUILO rebajada moderna casa San Miguel 179 C lo. y 2o piso. Sala, tres cuartos, comedor, baño intercalado, cocina, servicios, cuarto criados, abundante agua, primer piso $60; segundo, $55 Llaves botica. Informan Mercaderes 27. A-6524. 38782 3 st.

PODACA 2 C, casi esquina a Cárdenas se alquila el bajo muy fresco con 4 habitaciones, sala, saleta, y servicios. Llave en la bodega e informes en Cristo 33, huevería. 38774 30 ag.

Se alquila el tercer piso de la casa calle de Alambique 61, compuesto de 3 habitaciones, comedor, cocina y baño. La llave en el segundo piso de la misma. Informan Teléfono A-3129 y Obispo 56. Teléfono A-3240 y A-3145. 38766 31 ag.

SE alquilan los bajos de Manrique 51, casi esquina a Neptuno. Sala, comedor, dos cuartos, baño intercalado, cuarto y servicio de criados. La llave e informes en La Casa de Enrique, Neptuno 74. 38807 29 ag.

SAN Rafael 43. Se alquila segundo piso nuevo y lujoso, con todas las comodidades, propio para corta familia. En el mismo informan. 38799 5 ag.

CRISTO 15, se alquila el principal, con 4 habitaciones, sala y saleta, cocina y servicios, muy fresco y ventilado, agua abundante. Llave e informes en Cristo No. 33, huevería. 38775 30 ag.

SE alquilan los espléndidos bajos de la casa Concordia 12, entre Aguila y Galiano. Son propios para establecimiento comercial. La llave en la Peluquería Pilar, Concordia y Aguila. Informa: García Tuñón. Teléfono A-2856. Aguiar y Muralla. 38760 31 ag.

SE alquila acabada de pintar, la planta baja de la casa Animas 123, compuesta de zaguán, sala, saleta, cinco habitaciones, dos baños para familia, comedor cocina, repostería, tres patios y cuarto y baño de criados .Informan en la misma. 38749 31 ag.

SE alquila un piso alto, moderno, compuesto de sala, saleta, cuatro habitaciones grandes, comedor al fondo, cocina y dobles servicios con baño intercalado, en precio módico. Monte 52. Informes en Monte 50. 38744 30 ag.

NEPTUNO 142, se alquila en $90.00 el segundo piso, recién construido a todo lujo. Se compone de cuatro habitaciones, recibidor, sala, comedor, baño intercalado, cocina y pantry y servicio de criados. Casa muy fresca y ventilada, agua abundante siempre. La llave en la tienda, fiador, informes teléfono A-4648. 38730 29 agt.

SE alquilan los altos de Belascoaín número 102, compuestos de sala, saleta, recibidor, tres amplias habitaciones, comedor, servicios y demás comodidades, todo moderno y servicios para criados, pueden verse a todas horas. Las llaves e informes en La Miscelánea. Teléfono M-3954. Fiador principal pagador. 38726 29 agt.

NEPTUNO 131. En $90.00 se alquila el primer piso, acera de brisa y agua abundante. Se compone de cuatro habitaciones, sala, comedor y cuarto de baño, cocina gas, servicio y cuarto criados. La llave en el mismo piso, fiador. Informes teléfono A-4648. 38731 29 agt.

ALTOS EN GANGA $55

próximos a la Terminal, Puerta Cerrada número 4, casi esquina a Factoría. Sala, cuatro cuartos, comedor, terraza al fondo y servicios completos; fresca a cuatro vientos, ventanas a sus costados, acabada de pintar. Llave en los bajos. Informan Teléfono A-3994. Sobrado. 38815 30 ag.

SE alquila en $75 la planta alta de la casa Freire de Andrade 9 casi esquina a Neptuno, compuesta de gran sala, recibidor, cinco cuartos, baño intercalado, cuarto y baño para criados, cocina de gas y calentador. Informan: Aramburu 8 y 10. 38770 1 st.

AGUILA 100
(Entre San José y Barcelona)

Se alquila el segundo piso de esta moderna casa, acabada de fabricar. Tiene sala, y antesala, divididas por columnas comedor, tres cuartos, baño intercalado, cocina de gas y azotea. Casa más fresca, cómoda, sana y céntrica, no se encuentra en la Habana. Alquiler $30.00. Informan en la ferretería de los bajos. Teléfono A-0102. 38711 29 ag.

SE alquila Aguila 95, segundo piso nuevo. Sala, recibidor, terraza, cuatro habitaciones, gran baño intercalado y todos los servicios completos. Planta baja para gran comercio. Informan: Egido 9. Saturno. Teléfono A-6455. 38753 1 st.

SAN Lázaro 66 una cuadra del Prado, sala, antesala, tres cuartos, cuarto toilette, cocina de gas, llave en el grage contiguo. 38698 1 sep.

SE alquila en San José y Basarrate para carnicería u otra industria, esquina moderna a medio precio, mucha barriada. Teléfono U-1227. 38715 1 sep.

ALQUILO MUY BARATO

Un principal en el edificio Gervasio 52, esquina a Virtudes, sala, comedor, tres cuartos, baño de familia, cocina y calentador de gas, cuarto y servicio criados, agua, luz y fresco a satisfacción. La llave en la bodega. Teléfono A-3273.
38685 31 agt.

SE alquila la casa Santa Clara número 7 a media cuadra de los muelles Generales, para bar, billares, café, fonda, farmacia, oficina con almacén, tren de lavado, etc. etc. Lugar concurrido e ideal para la temporada del tourismo. Se da contrato. 38678 29 agt.

SE alquilan los bajos de Concordia 193, moderno, para mucha familia. Informan J número 200 entre 21 y 23. Telf. F-4723. 38677 5 sep.

SE alquila Consulado 70 esquina Refugio un piso moderno ventilado, compuesto de sala, comedor, dos cuartos, baño intercalado, cuarto de criados con su servicio y demás servicios sanitarios. Informan en la misma o teléfono M-7717. 38676 29 agt.

SE alquilan dos pisos, Jesús Peregrino y Oquendo, una cuadra del Colegio La Salle, tres cuartos, sala, comedor, abundancia de agua. Las llaves en la bodega. Informan Cuba 83 y medio. Teléfonos M-2781 y M-2059. 38669 30 agt.

GERVASIO 48 altos, sin estrenar. Sala, saleta, comedor, siete cuartos, baño intercalado, un servicio extra. $90.00 Informes M-2564. 38679 31 agt.

SE alquilan los altos de Estrella 157 esquina a Escobar. Informan Leiva y García. Teléfono A-7468. 38687 2 sep.

SE alquila en Compostela 179 un hermoso piso con tres habitaciones, sala y comedor, agua con abundancia. 38704 3 sep.

CASA AMPLIA

Madera, alquilo en $32, Castillo 54 1|2 y San Ramón, baratísima. Llave en la bodega. Informan Monte 350 alto. Teléfono M-1365. 38624 29 ag.

ALQUILO en $50 la moderna y ventilada casa Subirana 24. La llave en la bodega de ubirana y Sitios. Informes en Mercaderes 37, altos. Teléfono A-0132. 38659 29 ag.

MANRIQUE 24. Espléndido segundo piso Sala, recibidor, tres amplias habitaciones, lujoso baño intercalado, galería, comedor, cuarto y servicio criados $95. Sin estrenar. 38658 28 ag.

ALTOS muy frescos. Se alquilan en Industria 10 entre San Lázaro y Refugio, con sala, comedor, tres habitaciones, baño intercalado, cuarto y servicio de criados. La llave en la bodega. Informan en Inquisidor 28. Teléfono A-6483. 38653 4 st.

SE alquila amplia y fresca casa moderna con todas las comodidades en Rosa Enriquez 125. La llave en el 127. Informan A-8621. 38647 1 st.

ES alquilan los altos de Habana 101 casi esquina a Teniente Rey, por la mitad de su valor con sala, saleta, tres cuartos, cocina de gas, servicios modernos y un cuarto en la azotea. Teniente Rey 93. Informan: A-1335. 38641 29 ag.

ALQUILERES DE CASAS

BERNAZA 22

cuarto piso, con sala, comedor, dos habitaciones, baño y cocina, todo moderno, precio $60. Informa Vidal y Blanco, Galiano 95. Teléfono A-5007. 38595 4 sp.

ESPLENDIDOS bajos, San Lázaro No. 64 a cuadra y media de Prado, acabados de decorar, propio para persona de gusto. Se alquilan en módico precio, no obstante ser un piso compuesto de sala, recibidor, 3 cuartos, cuarto de baño completo intercalado, con agua fría y caliente, comedor, cuarto y servicio de criados. El edificio es de tres plantas y de lo más moderno. La llave en la bodega de Industria y San Lázaro. 38639 29 ag.

SE alquila un espléndido piso primero en Luz 42, compuesto de terraza, sala, recibidor, cuatro habitaciones grandes, baño intercalado, comedor, cocina y cuarto y servicio de criados rentando solamente sesenta y cinco pesos. La casa es de moderna construcción y repartida con exquisito gusto. Informan en Muralla 96, almacén. 38630 28 ag.

SE alquilan los bajos de la casa Rayo 62 entre Reina y Estrella, cuatro habitaciones y demás servicios. Precio sesenta y cinco pesos. La llave en los altos. Informan: Cárdenas 62, altos. 38622 31 ag

SE alquilan los modernos altos calle Romay 78, frente calle San Felipe, con sala, y cuatro departamentos pisos de mármol, en $45, dos meses en fondo. La llave Cristina 38, La Balear, bodega. 38576 29 ag.

SE alquila el piso principal de la moderna y fresca casa San Nicolás 46; sala, saleta, tres cuartos, baño intercalado con todos sus servicios sanitarios modernos; comedor, cocina de gas y servicio de criados; la llave en los bajos; informes: teléfono A 6420. 38505 28 agosto.

SE alquila en casa moderna, el segundo piso alto de Manrique 39; compuesto de sala, antesala, cuatro habitaciones, espléndido baño con todos los requisitos sanitarios; amplio comedor; cocina y calentador de gas; cuarto y servicios de criados; la llave en la misma; informan: teléfono A 6420. 38506 28 agosto.

ALQUILO casa, Animas 13 y bajos de 25 número 371, Vedado; la primera tiene 3 cuartos, sala, comedor, etc., y las segundas 2 cuartos, dos cuartos, sala, comedor, etc.; dueño: Telf. F 1507. 38499 28 agosto.

HERMOSOS altos $80.00. Se alquilan en Habana 174 ,entre Luz y Acosta; hermosa sala, tres cuartos de 19x21 mosaico; saleta y un hermoso cuarto en la azotea; se garantiza ser la casa más fresca de la Habana vieja. 38492 28 agosto.

SE alquilan los espaciosos altos de Lealtad 40, a dos cuadras del Malecón. Sala, saleta, comedor, tres cuartos, baño completo. Llaves en la misma. Teléfono A 3218. Demás informes Obrapía No. 61, altos. 38529 27 agosto.

SE alquila Habana 24 bajos, sala, recibidor, cuatro cuartos, saleta, baño completo, cuartos de criadas y demás servicios. La llave en el número 25. Informan Tejadillo 45. Teléfono A-2575.
38393 3 sep.

RAYO letra C, entre San José y San Rafael, se alquilan estos frescos altos con una espléndida azotea hasta Galiano, y sus servicios y cocina de gas. Informan en la joyería "Marzo", Galiano 88-A. 38443 28 agt.

PARA almacén: se alquilan los bajos de la casa Calzada del Monte número 391, a una cuadra del Mercado Unico. La llave al lado, informan Calzada del Vedado número 55, entre Baños y D. Teléfono F 5533. 38387 29 agosto.

SAN Rafael 151, bajos y 155 y 161 altos, esquina a M. González; se alquilan con sala, comedor, tres habitaciones, baño y cocina; la llave en la bodega; informes: A 6420. 38508 28 agosto.

SE alquilan los altos de San Rafael 274 entre San Francisco e Infanta, compuestos de tres espléndidas habitaciones, sala, saleta, baño intercalado y todos sus servicios a la moderna. Informan en San Miguel 211 altos esquina a Infanta. 38360

SE alquilan los altos de Infanta 106 D, compuestos de tres hermosas habitaciones sala, saleta, espléndida terraza, un departamento en la azotea, baño intercalado y todos sus servicios a la moderna. Informan en San Miguel 221 altos esquina a Infanta. 38361 31 ag.

SE alquila el piso alto de Perseverancia 12, sala, cuatro habitaciones, baño intercalado, cuarto y servicio de criado. Puede verse de 1 a 6 p. m. 38183 31 ag

PRADO, 8

Se alquila esa gran casa, pisos de mármol, doble esquina de sombra, tres habitaciones, propia para club o dos familias. Informan A-6249. 38222 28 ag.

SE alquilan los bajos de Corrales 96 1|2 entre Angeles e Indio, compuesto de sala, saleta, comedor, dos cuartos, baño, cocina y cuarto de criado. Informes en Monte 5. Telf. A-1000. Gómez. 38280 2 sp.

VIRTUDES, 144-A

Se alquila el bajo que está en reparaciones. Se puede ver de 7 a 12 y de 1 a 5.

OQUENDO 1-B

Se alquila el bajo. Sala, comedor, cuatro cuartos, baño intercalado, servicio de criado, cocina de gas y carbón. Puede verse de 7 a 11 y de 1 a 5.

OQUENDO 5-D

Se alquila el bajo. Sala, comedor, cuatro cuartos, dos baños, cocina de gas y carbón, servicio de criados. Se puede ver de 7 a 11 y de 1 a 5.

VIRTUDES 144 1|2

Se alquila el bajo, fabricación moderna, baños intercalados; se están desocupando Al lado la llave.

CARLOS III 16

Se alquila un bajo y un alto. Puede verse de 7 a 11 y de 1 a 5 p. m. 38705 1 sep.

ALQUILO los altos de Infanta 106 compuestos de tres espléndidas habitaciones, sala, saleta, una hermosa terraza, un departamento en la azotea, baño intercalado y todos los servicios a la moderna. Informan en San Miguel 211, altos, esquina a Infanta. 37860 28 ag.

ALQUILO en Neptuno 230 A entre Oquendo y Soledad, una casa chica dos cuartos, sala, comedor, baño intercalado y cocina de gas. Se da en $50. La llave e informes en la mueblería La Pulsera de Oro, está en frente. 37858 28 ag.

SE ALQUILA

Espacioso local propio para cualquier clase de comercio o industria en Obrapía 93. Informan en Monserrate 117. La llave en el 93.
37808 29 ag.

SE ALQUILA

Concordia 186, moderno, altos, sala, comedor corrido, tres grandes habitaciones, una chica, servicio. Informes en la bodega esquina.
37855 30 ag

SE alquilan, propios para matrimonio, los frescos y modernos altos de San Miguel 38 1|2, compuestos de sala, comedor, dos cuartos, baño intercalado completo, y cocina de gas. Informan U-2795.
37224 29 ag

SE alquila el quinto piso, propio para familia de gusto; vista directa al Prado y Malecón; precios razonables; Consulado 7 y 9, casi esquina a Prado; informa el portero. 38510 28 agosto.

ALQUILERES DE CASAS

SE ALQUILAN

en la manzana Hospital, Espada, Jesús Peregrino y Salud, casas acabadas de construir. Sala, saleta, comedor decorados. cuatro cuartos, doble servicio sanitario, instalación gas. Precio $69. Las llaves bodega La Cubana. Espada y Salud. Teléfonos U-2667 y U-4962. 36411 30 ag.

OFICIOS 86. Se alquila este hermoso piso principal con vista a la Alameda de Paula, compuesto de sala, saleta, cuatro cuartos, baño y cocina. La llave e informes en Oficios, 88, bajos, almacén. 37620 28 ag

SE ALQUILA

San Ignacio esquina a Acosta, los altos muy ventilados, compuestos de sala, saleta, cuatro cuartos, cocina de gas con calentador, baño intercalado con abundante agua. Tiene bomba Pratt. La llave en la bodega. Su dueño de 2 a 4 en la misma. 37460 1 st.

INDIO 14, casi esquina a Monte, se alquilan los preciosos y más frescos altos de la Habana, compuestos de sala, saleta, cuatro habitaciones, baño intercalado, comedor, cocina y calentador de gas, cuarto y servicios de criados, patio y traspatio, ventanas al exterior, motor para agua abundante. La llave No. 16 Encargado, informes Dr. Mantecón. Teléfono M-2603. Aguiar 66. 38136 28 ag.

Para comercio se alquilan los bajos de Neptuno, 150, casi esquina a Escobar. Informan: Obispo, 108.
2014 5 d 18 ag.

PARA ESTABLECIMIENTO

Se alquila Trocadero 75, sala con dos vidrieras y puerta, cinco cuartos grandes, saleta, cocina, baño, patio grande con techo. Llave en la esquina. Informes teléfonos F-1478 y F-5786. 38543 31 ag.

SE alquilan los altos de Monserrate No. 115 entre Teniente Rey y Muralla. La llave e informes en el 117 Tostadero. 37809 29 ag.

ALQUILO con abundante agua, los altos Indio 37, compuestos de sala, saleta, tres cuartos, baño intercalado, 60 pesos. Dueño Luis Estévez 160 entre Goicuría y Mayía Rodríguez. Telf. I-5729. 37985 28 agt.

SE alquilan acabados de fabricar 6 hermosos pisos en la calle Jovellar entre Hospital y Aramburu (acera de la sombra) compuestos de recibidor, sala, gabinete, tres cuartos con closets, baño de lujo intercalado, comedor, cocina, cuarto y servicio de criados y dos amplios patios. Las habitaciones tienen ventilación por dos costados. Precios: 80, 85 y 90 pesos. Las llaves: en los mismos. Informes: Ricardo Cervera, Oficios 22, altos, teléfono A-4633.
38594 28 ag

RIASE DEL CALOR

Alquilando los altos de Concordia 57, con ventanas a los cuatro vientos, gran sala, recibidor, tres grandes cuartos, comedor, baño completo, cocina, azotea, etc. para informes Consulado 17. Precio $65. Las llaves en la misma y 38553 28 ag.

INDUSTRIA 53, entre Colón y Trocadero. Casas nuevas, amplias, próximas Malecón-Prado, tranvías casa esquina, sala, saleta, cuatro cuartos, lavabos, comedor al fondo, baño completo, cocina gas, calentador, cuarto criado, lavabo y servicio, $100. Informan en la misma 7 a 12 y 1 a 5. No se admite nada que cause ruido. 38540 29 ag

SE alquila San Lázaro 36, bajos, media cuadra Prado, a la brisa, acabada de pintar, sala, comedor, 3 cuartos, baño, amplio y servicios y baño de criados independiente. Informan en los altos.
38568 28 ag.

SE alquila un piso alto, muy ventilado en casa moderna, Cárdenas No. 24 esquina Apodaca. Informan en la misma. 38619 28 ag.

ZANJA casi esquina a Infanta se alquila un local con 20 metros de frente por 11 de fondo, a media cuadra del chucho ferrocarril y es propio para almacén o establecimiento. Informes: por Infanta. F. García Villegas. 38615 2 st.

SE alquilan los modernos y frescos altos de Santa Clara 6 con agua abundante. Informes en San Pedro 10. Teléfonos: A-9699 y A-3308. 38634 2 st.

SE alquilan los altos de San Rafael 102 entre Escobar y Gervasio, sala, saleta, cinco habitaciones, comedor corrido al fondo, servicios sanitarios para familia y criados. Precio $100. Informan: Aguila 213, peletería, teléfono A-7432. 38572 31 ag.

PARA establecimiento se alquila la casa Neptuno 247, con diez metros de frente y habitaciones para familia. Informan Milagros 89, entre Saco y Luz Caballero teléfono I-1607. 38578 2 sp.

BARCELONA, 6

entre Amistad y Aguila. Se alquila en los bajos, una habitación amplia y bien acondicionada. Teléfono M-8486. 37864 28 ag.

SAN Miguel 158 altos, sala, comedor, 5 cuartos grandes, cocina y baño; todo piso de mármol. Alquiler $110. Más informes Cuba 42. Teléfono F-1129 o A-6721. 37872 28 ag.

CHACON 8

Se alquila en la moderna casa la planta baja, compuesta de sala, saleta, 4 cuartos, espléndido cuarto de baño con todos los aparatos, cocina y termo para el baño por gas. La llave en los altos. Trato: Industria 72 1|2. Edificio Corbón. 37904 30 ag.

SAN Nicolás 67, se alquilan los altos de esta casa entre Neptuno y San Miguel, una cuadra de Gallano, propios para casa de huéspedes. Informan en los bajos. 38437 28 agt.

EN 75 pesos se alquilan los bajos de la casa Cuarteles 5, compuestos de sala, comedor, cuatro amplios cuartos, cuarto de baño y cocina. Informan: Obispo 127. Teléfono A-7713. 38289 29 ag.

SE alquilan los bonitos y frescos altos de Gloria 181, acabados de fabricar con sala, saleta, tres grandes cuartos, baño intercalado, comedor al fondo, cocina y demás servicios. Teléfono A-4747. 38290 29 ag.

SE alquila la casa de Vigía 50, altos, muy barata, con sala, saleta y tres cuartos, agua abundante. La llave en los bajos. Informes: Teléfono A-6525. 38291 1 sep.

SE alquila en la calle de San Lázaro 344 entre Gervasio y Belascoain, un moderno y ventilado segundo piso, compuesto de sala, comedor, cuatro grandes y fresquísimas habitaciones dormitorio, baño moderno intercalado, cocina y calentador de gas, cuarto y servicio de criados, agua en abundancia a tods horas. Puede verse todos los días e informan en la misma y en Aguiar 19, bajos. Teléfono M-3032. 38295 29 ag.

SE alquilan los bajos de Virtudes 128, entre Gervasio y Escobar, con sala, comedor, 3 cuartos y servicios. La llave en la bodega esquina a Gervasio. Informan F-1041. 38198 28 ag.

SE alquilan tres casas en San José 126 y medio, entre Soledad y Oquendo. Informan en el Palacio La Aurora, en Oquendo 24. Precio 55 pesos cada una. 36388 9 Sep.

SE alquila una accesoria en la calle Benjumeda esquina a Nueva del Pilar. Informan en la bodega a hombres solos o matrimonios solos. 38237 28 ag

EN $60 un segundo piso, muy claro y ventilado, de sala, gabinete, tres cuartos, comedor, cocina, servicio sanitario. Compostela 113, entre Muralla y Sol.
38246/2 sp

SE alquila para café, bodega, almacén o depósito Cuba 91 esquina Luz. Precio de situación. Se da contrato. 38256 2 sp.

ALQUILO casa nueva, Cienfuegos 21, bajos, sala, comedor, baño, dos cuartos. Informan en los altos y llave. Barata. 38193 2 sp.

ALQUILERES DE CASAS

SE alquila Escobar 155 de dos plantas los bajos sala, comedor y un cuarto con sus servicios y los altos las mismas comodidades. la llave en la bodega de Estrella. Informan Tejadillo 45. Teléfono A-2575.
38392 3 sep.

SE alquilan altos de Arsenal 26 y piso principal de Monserrate 41. Informan F-1915 de 8 a. m. a 4 p. m. 38396 28 agt.

VILLEGAS 39 ENTRE O'REILLY Y PROGRESO

Se alquilan los altos de esta casa con: sala, comedor, tres habitaciones, baño completo y moderno, agua caliente y servicios criados, con motor y bomba para el agua. La llave en los bajos. Precio e informes en Compostela 26. Teléfono M-5207. 38281 28 ag.

SE alquila, Lealtad 44, altos y bajos; con seis habitaciones cada una; comedor, baños intercalados, cuartos y servicios de criados; garage y motor; puede verse de 2 a 4 p. m. Informan: teléfono A 6420. 38507 28 agosto.

SE alquila en la casa Amargura 80, Edificio Suárez, un apartamento del cuarto piso, sala, tres habitaciones, comedor, cocina, baño intercalado, servicio de criados, hay elevador, mucha agua, no hay basura. Muy fresco. 38412 1 sep.

SE alquilan los altos Refugio 28, sala, saleta, dos cuartos, comedor, baño intercalado, con todo completo, cocina, dos cuartos altos, con sus servicios, tiene bomba. Para informes O'Reilly 98. 38422 1 sep.

SE alquila el primer piso de la casa Amargura 61, sala, comedor, tres habitaciones, baño intercalado. Informes en el 63.
38411 1 sep.

ALQUILO frescos altos Campanario 166, casi esquina Reina, sala, saleta, cuatro cuartos, demás servicios y agua abundante por motor, recién pintada. Llave bajos. Informes: I-3644, A-5620. 38431 29 agt.

MURALLA 5. Se alquilan los bajos de esta, propios para establecimiento. Informes Muralla 7.
38417 3 sep.

SE alquila la espaciosa y céntrica casa de Oficios número 2 esquina Obispo con seis accesorias por esta. Informan Habana 58. 37673 28 ag.

EN $75 alquilo la hermosa casa Espada 31, primer piso. Tiene cinco habitaciones, muy frescas, sala, servicio sanitario moderno y mucha agua. La llave en los bajos. Informan: A-4652. 38334 20 ag.

ALQUILO los espléndidos cuarto y sexto pisos de esquina, del edificio Maseda, en Neptuno y Campanario. Informan los empleados en el mismo. 38181 28 ag.

PROXIMA a desocuparse alquilo casa en la calle Muralla 65, frente por Compostela y por Muralla. Informa: Cándido Palacio, de 9 a 11 a. m. Compostela y Muralla. Café. 38053 5 Sep.

CONCORDIA NUM. 131

Alquilo casa fresca y moderna, con sala, saleta, comedor, cuatro cuartos, uno en la azotea, servicios. Llave en los bajos. Informan Malecón 6 A., Teléfono A-3335 37572 28 ag.

CAMPANARIO, 1er. PISO

Muy fresco, con tres cuartos, sala, saleta, dobles servicios modernos, 70 pesos. Informan en el M-1142.
37988 31 agt.

ALQUILO el fresco y moderno segundo piso con agua abundante, de San Rafael 141-C, sala, recibidor, tres amplias habitaciones, baño intercalado, habitación y servicios de criados, comedor y cocina amplia. Informe Telfs. F-5241, M-1548. 38459 31 agt.

CEDO el contrato de una de las mejores esquinas de Reina; poca renta y sirve para cualquier giro; Teléfono U 4217. 38479 29 agosto.

2.—Vedado

CERCA DE LOS COLEGIOS

La Salle, Dominicas Americanas y Francesas, etc., frente a la parroquia, en el nuevo edificio Montes, Línea número 60 esquina a D, Vedado, encuentra usted dos pisos preciosos a la calle, sin estrenar, que se alquilan a familias decentes y estables. Entre dos parques, próximo elevador, teléfono, etc. Precio módico. Informa el conserje Antonio. 38629 3 sp.

SE alquilan los altos de la casa moderna construcción, situada en la calle 29 entre B y C. Se componen de sala, comedor, cuatro habitaciones, cuarto de criada, doble servicio sanitario y baño moderno. Las llaves en el piso de al lado. Informan: García Tuñón. Aguiar Muralla. Teléfono A-2856. 38761 31 ag.

SE alquilan los bajos de la casa de moderna construcción situada en la calle 29 entre B y C. Se componen de portal, sala, comedor, tres habitaciones, cuarto de criados, doble servicio sanitario y baño moderno. Las llaves en la misma. Informan García Tuñón. Aguiar y Muralla. Teléfono A-2856. 38762 31 ag.

C entre 21 y 23 No. 209, alquilo casa de terraza, sala, comedor, cinco habitaciones, cocina y baño. F-4252. 38766 25 st.

SE alquilan modernos altos de esquina, con tres terrazas cubiertas, en 11 entre A y B, a una cuadra Colegio La Salle. Renta $130. Tiene garage. Telf. F-5854 38218 7 sep.

SE alquila una casita en 30 pesos con sala, dos cuartos, servicio, patio, etc. en Baños entre 19 y 21 Vedado. 38401 1 Sep.

SE alquilan los frescos y modernos altos de 4 No. 14 entre Calzada y 5a. Tienen terraza cubierta al frente, vestíbulo, recibidor, sala, cuatro cuartos, con dos baños, completo intercalados, closet y servicio de criados, entrada independiente para el servicio. Informan: F-5729. 38052 29 agt.

VEDADO. Se alquila preciosa casa moderna, calle 9 entre H e I. Tiene portal, sala, recibidor, hermoso comedor, espléndos, cuatro cuartos, dos halls, baño completo, cocina, pantry, servicios de criados y garage. Informan en los bajos. 38368 28 ag.

LINEA ENTRE J y K

Se alquila un garage con tres habitaciones, baño. 50 pesos. La llave al lado. 38706 1 sep.

SE alquila rebajado chalet moderno, 4 cuartos familia, dos de criados, garage, agua abundante. Calle C número 229, entre 27 y 29. Informes F-1309. 38545 30 ag

VEDADO: alquilo hermosas residencias, de cuatro, tres y dos habitaciones; no son apartamentos; baño de lujo, con sala, comedor; el jardín y escalera se atienden por cuenta del dueño; puede verse; la calle 10 entre 15 y 17 d 12 a 6 p. m. y calle 6 y 23, de 7 a. m. a 12 m. Informes: Sr. Rodríguez. Obispo 16. 38503 28 agosto.

SE alquilan los bajos de H número 193, entre 23 y 25, casi esquina a 23. Tres habitaciones, baño intercalado, cuarto y servicio de criado completo, cocina de gas, agua caliente y fría en abundancia. Precio: $125.00. Informa: R. Méndez, Habana 86, Telf. A 2446. La llave en el garage de al lado. 38500 8 sep.

VEDADO. Calle K número 22, entre 11 y 13. Se alquilan los frescos y espaciosos altos de esa casa, con servicio y comodidades para dos familias; la llave allí; informes: Egido 4; teléfono A 4296. 38473 1 sep.

ALQUILO 2 chaletes, 29 entre F y E, jardín, portal, sala, comedor, cocina gas, garage, cuarto de chauffeur, de criado, servicio, tres habitaciones altas, baño intercalado, terraza, puede comunicar con la otra casa. Informan la misma Teléfono F-2095. 38407 30 agt.

K, CASI ESQUINA 17

Chalet Luisa, altos, se alquila este precioso piso con seis habitaciones, sala, gran comedor; acera brisa. Precio situación F-5506. 38180 31 ag

ALQUILERES DE CASAS

HERMOSA CASA

Se alquila I número 17 (9 y 11), sala, recibidor, hall, cinco habitaciones bajas, saleta, baño completo, cuartos y servicios de criadas, cocina de gas, lavadero, garage para dos máquinas y un amplio traspatio. Precio razonable. La llave en la misma de 10 a 12 a. m. y de 4 a 6 p. m. Informan Tejadillo 45.

CASAS DE GOMEZ MENA

LAS MAS MODERNAS LAS MAS BARATAS

CALLE FRANCO
CALLE OQUENDO
PASAJE Y CALLE STO. TOMAS
PASAJE LLINAS Y BENJUMEDA
CALLE BENJUMEDA.

Pisos altos y bajos compuestos de sala, comedor, dos y tres habitaciones, baño completo, cocina, patio y servicios de criados. Precio: de $30.00 a $50.00.

Departamentos altos y bajos independientes, compuestos de sala, cuarto, cocina, baño y patio. Precio de $26.00 a $28.00.

CALLE OQUENDO ESQUINA A DESAGÜE: Tanto por Oquendo como por Desagüe, departamentos y pisos bajos y altos, compuestos de sala, comedor, dos y tres habitaciones, baño completo, cocina y servicios de criados. Precio: $28.00 y $45.00. Las llaves en Llinás antes Santo Tomás, número 21-G.

CALLE MANGLAR, CALZADA DEL MONTE Y CALLE LINDERO, frente al Mercado Unico, amplio local para establecimiento mercantil, alquiler de situación. También plantas altas y bajas compuestas de sala, comedor, dos y tres habitaciones, cocina, baño completo, recibidor, terraza interior y servicio de criados. Precio de $40.00 a $60.00. La llave en poder del encargado.

MATADERO No. 5. Pisos primero derecha y segundo derecha, compuestos de sala, recibidor, comedor, cuatro habitaciones, baño completo, cocina, cuarto y servicios de criados. Precio: $65.00. La llave en la casa Lindero número 13, bajos.

MURALLA No. 59. PRIMER PISO, con diez espléndidas habitaciones, propia para numerosa familia o casa de huéspedes. Precio de situación.

CALZADA DE INFANTA: Manzana formada por las calles PLASENCIA, DESAGÜE, PAJARITO Y PEÑALVER, a tres cuadras de Carlos III, casas completamente nuevas, departamentos amplios en tres esquinas propios para establecimiento. Precio de situación. También pisos altos y bajos con dos cuartos, sala, cocina, baño completo y servicios sanitarios inmejorables. Precio: $35.00. Las llaves en poder del encargado.

CALLE BENJUMEDA ESQUINA A SUBIRANA: A una cuadra de Llinás, antes Santo Tomás, cerca de Infanta y Belascoaín, amplio local en la esquina para establecimiento. Precio de situación. También pisos altos y bajos con dos o tres habitaciones, cocina, baño intercalado completo, y dos patios. Asimismo departamentos altos y bajos, con una o dos habitaciones, cocina, servicio y patio. Todas estas viviendas tienen las mayores comodidades, modernas y sus servicios sanitarios son inmejorables. Precio desde $18.00 hasta $50.00. La llave en poder del encargado.

BARRIO DE REDENCION, MARIANAO. Calle Cuatro número 76-A y número 76-C, casas de moderna construcción, a media cuadra de los tranvías de la Habana-Vedado y dos de los de Zanja, compuestas de sala, comedor, tres habitaciones, baño completo intercalado, cocina y patio. Precio: $30.00 y $45.00. La llave en el número 76-E.

HABANA No. 121, bajos, esquina a la calle de Muralla, el mejor lugar de la zona comercial, hermosos bajos propios para establecimiento, almacén, oficinas, etc. Precio razonable. La llave en los altos.

DOS meses en fondo o fiador. Para informes preguntar por el Encargado del grupo correspondiente o GOMEZ MENA. Habana número 121, altos. Teléfono: M-7269.

E1688 ind 1 jl.

DEPARTAMENTOS

DEPARTAMENTOS de $25 a $35, de 2 y 3 habitaciones, muy claras y ventiladas, con servicio propio e instalación eléctrica, abundancia de agua. Compostela 113, entre Muralla y Sol.

38245 2 sp

FLORIDA 43. Se alquilan baratos, tres departamentos, independientes, compuestos de sala, comedor, cocina gas, baño, servicio completo y tres habitaciones. Tranvías por la puerta y por esquina de Vives. La llave en establecimiento de la misma e informan 1-5750.

37992 28 agt.

EN REINA 55 altos se alquila un hermoso departamento con vista a la calle propio para un doctor o para oficinas. También se alquilan espléndidas habitaciones a hombres solos.

38806 29 ag.

DEPARTAMENTOS AMUEBLADOS, DOS CUARTOS, COCINA Y BAÑO. EDIFICIO MODERNO CON TODAS COMODIDADES. PRECIOS SUMAMENTE REBAJADOS. EXCELENTE COCINA. HAY HABITACIONES FRESCAS AMUEBLADAS TAMBIEN. COMPOSTELA 66. A-2427.

38663—29 Agt.

SE alquila departamento amplio y fresco con balcón corrido a la calle, cocina independiente. Informan Jacinto Rodríguez y Ca. San Ignacio 42.

38562 9 sp.

PALACIO de Ayesterán una cuadra de Carlos III. Se alquilan departamentos muy cómodos y ventilados con dos posiciones, baño completo, comedor y cocina. Informan en el mismo y en Oquendo número 24, Palacio la Aurora entre San Rafael y San José.

36390 9 Sep.

ALQUILO un departamento cocina y comedor con vista a la calle muy fresco en casa de familia y una habitación a hombres solos. Maloja 27 altos esquina Angeles, primer piso.

38427 1 sep.

MERCED 77, se alquilan departamentos muy grandes, con servicios. Precio 25 pesos a 40. Oficios 10, habitaciones. Precios, 12 pesos a 23.

38257 2 sp

HABANA. Se alquila un hermosísimo departamento con vista a la calle, muy fresco, abundante agua. Tranvía en la puerta, propio para persona de gusto. Precio arreglado. Informan: Sol 85 en el Departamento No. 208.

38367 28 ag.

MALECON Y MANRIQUE

Se alquilan los apartamentos más frescos de la Habana, vistas espléndidas al mar, sala, saleta, tres y cuatro cuartos, dos de baño y otro de criados. Agua fría y caliente. Informan allí y en el A-6249.

38221 28 ag.

SE ALQUILAN FRESCOS

Y COMODOS VARIOS DEPARTAMENTOS ALTOS, SIN ESTRENAR

CRISTO, 30

ALQUILER

SITUACION

INFORMES CRISTO, 28, 2o. PISO

37883 30 ag.

PALACIO La Aurora. Oquendo número 24, entre San Rafael y San José, se alquilan departamentos con dos posiciones, baño y cocina, muy buena casa, tranquila. Precios de situación reducidos. Informan en el mismo.

36389 9 Sep.

FRENTE Secretaría de Gobernación se alquila manífico departamento, para profesional u oficina. Tacón 4 A-7627. E 1702 indf 3 jl.

EN O'Reilly 90, segundo piso, se alquila un apartamento con tres amplias habitaciones y cocina independiente, agua abundante, luz. Informan en los bajos.

38236 29 ag.

8.—Vedado

VEDADO, "K" Y "21"

Terminado este lujoso edificio, alquílanse hermosos y ventilados apartamentos por estrenar, para familias cortas, compuestos de comedor, sala, hall, uno o dos dormitorios, elegantes baños completos, cocina de gas, agua fría y caliente. Todos con cuarto alto para baules, etc. Precios de $55.00 a $70.00. El portero informa o teléfono M-3848.

38702 10 sep.

SE alquila en el Vedado en 15 y 22 un departamento alto compuesto de dos cuartos, sus servicios y terraza. Informan Teléfono F-2104.

38588 28 ag.

CASA por apartamentos 21 número 352, contigua a la de esquina a Paseo (Vedado). Apartamentos de dos espaciosas habitaciones, cocina y cuarto de baño; ofrece grandes ventajas a corta familia por lo espacioso, por la tranquilidad, por ser sólo 18 apartamentos y por el reducido precio.

37903 30 ag

EN el nuevo edificio por apartamentos en F., entre 19 y 21, Vedado, se alquilan hermosos departamentos completamente independientes desde 25 a 50 pesos. Pueden verse. Pregunten por el conserje, señor Fermín.

38251 28 ag.

A LA entra da del Vedado, calle de transvía, en casa de familia distinguida y de estricta moralidad, alquilan un piso completamente independiente. Tiene terraza, cubierta, al frente, dos habitaciones, regio baño intercalado, sala, comedor, terraza de desahogo, todo amplio y con pisos de mármol con o sin muebles y con toda asistencia. Informa: Tomás. Teléfono U-2357.

38283 30 ag.

(C) HABITACIONES

10.—Habana

SE alquilan habitaciones frescas amuebladas para hombres solos con buena comida y desayuno. Todo por 30 pesos al mes. San Miguel 49, altos, entre Galiano y San Nicolás.

38720 1 sep.

SE alquilan habitaciones con o sin muebles, agua corriente, casa moderna, mucha limpieza. No alquilen otras sin antes ver las de Tejadillo 18.

38710 29 ag.

SE alquila una habitación en los altos de Villegas 27.

38813 29 ag.

REINA 121 altos casa de moralidad, se alquila una preciosa habitación con vista a la calle con muebles o sin ellos. Se da comida. Hay teléfono. M-6158.

38810 29 ag.

SE alquila una habitación para una persona con toda asistencia $10 semanales y una con vista a la calle, propia para matrimonio. Teléfono A-5708. Prado 33 altos.

38811 29 ag.

HABITACIONES

CASA particular, moderna, alquila hermosa y fresca habitación amueblada a persona de moralidad, agua abundante. Industria 111, segundo piso entre San Miguel y Neptuno.

38693 29 agt.

AGUACATE 86, alquilo dos habitaciones con o sin muebles, una con balcón a la calle. Siempre agua. Teléfono A-4371.

38587 30 ag.

EN MANRIQUE NUM. 65

Se alquilan habitaciones altas y bajas a personas de moralidad, con luz eléctrica, punto céntrico.

38579 2 sp

SE alquila una habitación en Galiano esquina a Trocadero, altos del Bar, con balcón a Galiano. Informes en la misma.

38737 1 st.

SE alquilan magníficas habitaciones en Zulueta 32 al lado del teatro Payret. Aguiar 57, Cuarteles 1, Cuba 80, Cuba 120, Cuarteles 110, Aguacate 122, Esperanza 117, Manrique 163, Lagunas 85; Animas 129, Gervasio 27, Virtudes 140. En el Vedado: calle J No. 11, Baños 2, Quinta 48, y 69; A No. 3, Diez No. 6, Nueve No. 150 y 174; Once No. 83 y G 192. Informes en las mismas.

38618 2 st.

CHACON 19 esquina a Compostela, alquílanse habitaciones y departamentos todos con vista a la calle, criado y teléfono. Tranvías en la puerta, únicamente a personas de moralidad.

38644 28 ag.

"PALM BEACH" HOUSE

Espléndidas habitaciones amuebladas, baños privados. Precios módicos. Lamparilla 64.

38535 4 sp

BERNAZA 39-41 entre Teniente Rey y Muralla, alquilo habitación amplia y fresca con lavabo de agua corriente, hay servicio de agua caliente, se prefieren hombres solos.

38389 2 sep.

CASA particular se alquila una habitación interior sin muebles, y en la misma se solicita un compañero de cuarto, Colón 34 altos, teléfono A-3515.

38403 31 agt.

SE alquilan hermosas habitaciones con vista a la calle, amuebladas, para hombres solos y socios para cuartos. Compostela 94, altos.

38293 31 ag.

Habana. Se alquilan habitaciones o departamentos para oficina en los altos de la casa Empedrado, 16, Informan: Arellano y Hermanos, Cuba, 50. Teléfono A-8297.

E 1847 Ind 1 g.

EN PRADO 123

Se alquilan habitaciones entre Dragones y Monte con vista a la calle o interiores a matrimonios u hombres solos, con o sin muebles. Cocina criolla y española, luz toda la noche, abundante agua, criado. Precio de situación.

38307 30 ag.

SE alquila una sala con habitación o sin ella y dos habitaciones, alta y baja de lo mejor que se pueda desear a personas de moralidad. Pocito 42, cerca de la academia La Salle. Carlos III.

38282 28 ag.

11.—Vedado

VEDADO, LINEA Y D

A señora, caballero o matrimonio. ¿Busca habitación, alegre, confortable y de honesta independencia? Venga al edificio Montes y las encontrará, con terraza a la calle, baño completo, agua fría y caliente, luz y teléfono, próximo elevador y otros servicios. Precios módicos. Informan en el mismo.

38828 3 sp.

SE alquilan habitaciones Vedado, D número 4, precio 16 pesos. F núm. 8, departamento 20 pesos. Hay habitaciones a 13 pesos.

38254 2 sp.

EN casa de familia decente se alquilan dos habitaciones para matrimonio, con todo el confort y buena comida. Calle J y 15, número 137, Vedado.

38224 30 ag

CUBA 113, se alquila habitación, $16; una accesoria $24. Sol 63, altos, habitación $16; agua abundante; se piden referencias.

38255 2 sp

SE alquila en casa particular habitación amueblada, fresca, clara. Gran cuarto de baño. Teléfono. Precio económico. Villegas, 88, altos.

38172 2 sp.

VIRTUDES 1, se alquilan habitaciones con agua, lavamanos, precio $15; casa de moralidad. Cárdenas 2-A, habitaciones, precios 12 a 24 pesos.

38258 2 sp.

12.—Barrios.

EN Neptuno 236, se alquila un gran local propio para comercio o industria. Mide 12x30 metros. Se puede dividir. Precio módico y se da contrato. Informes Hotel Florida. Teléfono A-1131.

38768 5 st.

AMPLIO local se alquila en la calle Cuba esquina a Paula, propio para almacén o depósito. Informan Cuba 133. Teléfono A-6693. Precio: $70.00.

38812 31 ag.

CUARTOS COMODOS

Alquilo Omoa 14 a $12. Jes7s del Monte 156 a $14. Estos con luz, de salita y habitación. Allí informan.

38625 29 ag.

(D) LOCALES

13.—Habana

AL COMERCIO

Se admiten proposiciones del local que da a tres calles: Belascoain, Jesús Peregrino y Chavez.

38707 1 sep.

SE alquila esquina Gloria y Zulueta, local para establecimiento. Informes teléfono F. O. 1377.

SE alquila Gloria 2, para almacén, local magnífico. Informes teléfono F. O.-1377.

SE alquila para club o sociedad magnífico local en Gloria y Zulueta. Teléfono F. O. 1377.

38554 28 ag

LOCALES

BODEGUEROS

Gran ganga, cedo un gran local preparado para bodega, listo para surtirlo, gran punto, poco alquiler y gran contrato. Clavel 8, Cerro, entre San Pedro y Domínguez.

38821 6 sp

SE CEDE LOCAL

en lo mejor de Reina, cinco años contrato. Informan A-9252.

38840 6 sp

PARA ESTABLECIMIENTO

Se alquilan los bien situados bajos de la casa O'Reilly No. 73, casi esquina a Villegas. Condiciones e informes en la misma casa o señor C. González, Aguiar No. 73, Banco Comercial de Cuba. 38593—2 Sept.

SE alquila una nave grande en Peñalver 113 entre Marqués González y Oquendo.

38451 30 ag.

CEDO local en el barrio chino, en la calle San Nicolás entre Zanja y Cuchillo, local amplio para instalar un café especial, lechería o fonda de comida a la española o criolla. Informan en San Nicolás 17 B, bajos; teléfono A 5302.

38494 30 agosto.

SE admiten proposiciones por el gran local de Zenea 121 (antes Neptuno) entre Campanario y Lealtad. Su dueño Avenida de Acosta 24, Víbora.

38269 7 st.

PARA comercio se alquila un salón en la calle San Rafael 141-C, entre Oquendo y Soledad. Alquiler bajo, La llave al lado. Informan por los teléfonos F-5241 y M-1548.

37971 31 Sep.

SE alquila gran local, Monte 295. Propio para establecimiento de importancia. En la mejor cuadra de la Calzada del Monte, junto a los Cuatro Caminos. Informan en La Bomba Prat, Monte 2G.

E 1830 ind 30 Jl.

NEPTUNO, CEDO LOCAL

Seis años contrato o más, si se desea, dos vidrieras modernas, armatostes, listo para cualquier giro. Tiene altos para familia, y separado se alquila saleta, sala, 3 cuartos, baño intercalado, cocina de gas. Siempre agua abundante. Neptuno 100 entre Campanario y Perseverancia.

37544 29 ag.

(F) SE NECESITAN

17.—Criadas de mano y Manejadoras

SE solicita una criada que sepa servir a la mesa; si no, que no se presente. Obispo 82, por Villegas.

38852 30 ag.

SE solicita una muchacha de diez a catorce años, para ayudar a los quehaceres de la casa; dos de familia; informan en Martí 21, Regla; Teléf. M-O-1-1222.

38475 28 agosto.

SE solicita buena manejadora con referencias, que sea limpia y tenga práctica con los niños. Sueldo $25. Teléfono I-3909. Chaple 6, Víbora.

38756 28 ag.

SE solicita una muchacha del país para una familia corta. Aguacate 24, altos.

38773 28 ag.

SE solicita una buena manejadora. Es necesario que tenga recomendaciones de familias conocidas. Teléfono FO-7264.

E 2061 4 d 27

SE solicita una criada de mano para el servicio de una señora de edad. Ha de tener buenas referencias. Carlos III 221 A altos. Después de las 12.

38586 28 ag.

SE solicita criada española, buena presencia. Lamparilla 62, altos.

38661 28 ag.

18.—Criados de mano

NECESITO criado de mano con referencias de casa particular, sueldo $50, y una criada para cuartos $30. Compostela 58, bajos.

38740 28 agt.

19.—Cocineras

SE solicita una cocinera para corta familia. Se exigen referencias de personas actualmente en la Habana. Sueldo $25. Concordia 114, altos.

38819 30 ag.

SE necesita una cocinera $30 y una criada de mano $25 y un jardinero $20.00 para familias americanas. Calle O'Reilly No. 9 1|2. Departamento 6.

38764 28 ag.

SE solicita criada que entienda de cocina. Sueldo $25. Calle Fuentes esquina a la calle B. Carritos Plaza la deja en la puerta Reparto Almendares. Pregunten por el señor Quintana.

38788 28 ag.

SE solicita una mujer que sepa cocinar bien; ha de ser aseada y ayudar a la limpieza. Sueldo $30. Jesús María 57, alto.

38800 29 ag.

SE solicita una buena cocinera que sea limpia y sepa su obligación. Calle 12 entre 11 y 13, Reparto Almendares. Teléfono F. O. 1392.

38560 28 ag

SOLICITASE cocinera que haga limpieza casa chica y duerma en acomodo. Informan, Cerro 841.

38592 28 ag

25.—Varios

NECESITO persona activa, educada y honrada para negocio cómodo y decente, por 200 pesos; le garantizo que en dos meses se vuelven 400 pesos. Para informes personalmente, señor Sosa, a todas horas. San Isidro 63 1|2, oficina, entre Compostela y Picota.

38861 30 ag.

SOLICITO una familia que quiera hacerse cargo de un niño de 13 meses. Informan Emelio G. Novoa. Café Europa. Obispo y Aguiar, a todas horas.

38808 29 ag.

SE NECESITAN

VENDEDORES. Se solicitan con experiencia para ventas a particulares, trajes, camisas, calzoncillos, camisetas, zapatos a medida, medias y calcetines del fabricante al consumidor. Buena comisión. Presentarse con buenas referencias. Tejadillo 18, bajos.

38814 29 ag.

SE solicitan aprendizas adelantadas de modistura. Prado 71.

38713 30 agt.

SOLICITO un bodeguero con 1.500 pesos para hacerlo dueño de una bodega que adjudiqué; véame y le daré detalles. Vapor y Hornos, panadería de 8 a 11 a. m.

38582 28 ag.

SE solicita vendedor a comisión, para casa extranjera en el ramo de efectos de máquinas de escribir. Dirijanse al Apartado 2452.

38620 28 ag.

SOLICITO un socio con $150 para explotar un buen negocio en producción y otro sin dinero para interesarlo. Villegas, 44, bajos.

38242 1 sp.

SEÑORA viuda de mediana edad solicita casa de inquilinato para encargada; tiene garantía e inmejorables referencias. También acepta trabajo por horas. Informes teléfono A-3981. Sr. Lana.

38239 30 ag.

SOLICITAMOS COLOCAR PERSONAS

manejando automóviles camiones, ganando cien pesos mensuales. Enseñamos a cualquiera oficio chauffeurs tramitando Título por solo setenta y cinco pesos contado. Mitad entrada. Vaya Centro Automovilista San Lázaro 360 esquina a Belascoain.

37799 3 st.

SE SOCILITAN BARBEROS Y SEÑORITAS

que deseen aprender a ondular y a cortar bien melenas. Academia rápida. Peluquería Cabezas. Neptuno 33. A-7034.

35235 2 Sep.

26.—Agencias de colocaciones

INCLAN Y CA. LE PROPORCIONARA SIN COSTO ALGUNO POR SU GESTION, SIRVIENTES Y EMPLEADOS BIEN GARANTIZADOS; PUES PARA ELLO TENEMOS NUESTRO DEPARTAMENTO DE INVESTIGACIONES. CUBA NUM. 12, TELEFONO A-3378. 38751—28 Agt

VILLAVERDE Y COMPAÑIA

O'REILLY 13

Teléfono A-2348. Unica Agencia que dispone de personal competente y recomendado por sus aptitudes, moralidad y referencias. Facilita cocineros, criados, jardineros, dependientes, en todos los giros, chauffeurs, fregadores, ayudantes, camareros y cuantos empleados necesiten se mandan a cualquier punto de la Isla. Villaverde y Ca. O'Reilly 13, Telf. A-2348.

38329 29 agt.

LA AGENCIA LA UNION

De Marcelino Menéndez, 29 años de establecida. Es la única que en cinco cinutos facilita todo el personal con buenas referencias. Llamen al Teléfono A-3318. Habana 114.

38122 28 ag.

"EL IRIS"

Agencia de Colocaciones. Luz 59. Teléfono A-9132. Tenemos toda clase de servidumbre con buenas recomendaciones y servimos con rapidez. Teléfono A-9132.

37876 4 ag

NUEVA agencia de colocaciones La Camagüeyana, ofrezco buena servidumbre, con buenas recomendaciones y solicito buenas criadas y cocineras que sean competentes para el trabajo. Acosta 52. Teléfono A-8937.

37602 2 sp.

(G) SE OFRECEN

27.—Criadas de mano y Manejadoras

SE desea colocar una muchacha española de manejadora o de comedor, o criada de mano. Prefiere casa de moralidad; sabe cumplir con su obligación y tiene referencias. Informes teléfono I-6151.

38834 30 ag.

UNA joven española desea colocarse de criada de mano o manejadora; tiene buenas referencias. Informan Rita y Piedra, Luyanó, bodega, teléfono I-1051.

38867 31 ag.

SE desea colocar una joven española de criada de mano o manejadora, no importa salir al campo. Informan Concordia 172, taller de lavado.

38701 31 agt.

SE ofrece una buena criada o manejadora o para todo el servicio de una familia, buenas referencias. Luz 40 y medio. M-1860.

38708 28 agt.

DESEA colocarse una muchacha de 14 años, de manejadora, criada de mano, con corta familia o para ayudar a la limpieza de la casa. Informan en La Luna. F-2398.

11234 20 3 30

DESEAN colocarse dos muchachas españolas para criadas de mano o los quehaceres de un matrimonio solo. Porvenir No. 7 entre Habana y Compostela. Informan M-9767.

38723 28 ag.

DESEA colocarse una joven española de criada de mano o manejadora. Sabe coser y planchar. Prefiere casa de moralidad. Hotel Continental. Teléfono M-3895

38803 28 ag.

DESEA colocarse una joven española de criada de mano o de cuartos. Es formal y trabajadora. Tiene quien la recomiende. Teléfono A-9015. San Juan de Dios número 19.

38793 28 ag.

JOVEN española desea colocarse en casa de moralidad de criada de mano o manejadora. Tiene referencias. Teléfono U-4024.

38567 28 ag

SE desea colocar una señora española de mediana edad para criada de mano, entiende un poco de cocina. Perdomo 87, Regina.

38591 28 ag

DESEA colocarse una joven española para criada de mano o manejadora. Informan en el Teléfono F-4784.

38607 28 ag.

UNA españolita desea colocarse de manejadora o criada de mano. Informan: Teniente Rey 89. Teléfono A-4045.

38613 29 ag.

DESEA colocarse una joven española criada de mano o manejadora. Teléfono I-1224.

38642 28 ag.

SE OFRECEN

SE ofrecen dos muchachas peninsulares para los quehaceres de una casa. Tienen referencias. Informan: Marina 16, segundo piso.

38616 28 ag.

DESEA colocarse una joven española, de criada de mano. Tiene buenas referencias y sabe cumplir con sus obligaciones. Se prefiere en el Vedado. Informes en el Teléfono A-7602.

58621 28 ag.

DESEA colocarse joven española, de criada de mano. Sabe coser y tiene referencias. Informan Teléfono I-6529.

38650 28 ag.

DESEA colocarse una buena criada de mano peninsular, o para limpiar y cocinar si es corta familia y casa pequeña. Compostela 58. Teléfono A-4792.

38739 28 agt.

SE ofrece joven española para criada de mano o manejadora, tiene recomendaciones. Informan San Salvador número 45. Teléfono I-2714.

38456 1 sep.

UNA joven peninsular y recién llegada, sin pretensiones, desea colocarse de criada de mano o manejadora en casa de familia. Informan en San Ignacio 86.

38243 7 sp.

28.—Criadas de Habitaciones y Coser

SE ofrece una señora para limpieza de habitaciones o manjadora. Es cumplidora con su debr y una señora de muy buena conducta. Dirección calle 17 entre F y G, Frutería. Teléfono F-3322. Vedado.

38746 29 ag.

DESEA colocarse una criada de cuartos o comedor. Tiene tiempo en el país, buena referencia de las casas que ha trabajado. Informan en el Teléfono F-5132.

38712 29 ag.

DEEAN colocarse dos muchachas españolas de criadas de mano o de cuartos, en casa de moralidad. En la misma se coloca una buena cocinera. Prefiere el Vedado. Tienen buenas referencias. Teléfono F-1079.

38783 29 ag.

DESEA colocarse una muchacha para criada de cuartos o comedor. Es formal y trabajadora; da referencias de las casas que ha servido. Informan en O'Reilly 110. Teléfono M-7653.

38776 28 ag.

DESEAN colocarse dos muchachas españolas, una para cuartos y otra para comedor. Tienen referencias. Informan: calle 25 No. 410 entre 4 y 6. Tel. F-2814 Vedado.

38629 28 ag.

JOVEN de color desea encontrar casa particular para limpiar par de habitaciones. Sabe coser por figurín. Tenerife 33 entre Figuras y Antón Recio, habitación No. 5.

38623 29 ag.

DESEA colocarse una joven española formal, de criada de cuarto o de mano. Puede manejar también; lleva cuatro años en el país. Informan en el teléfono F. O. 1710.

38536 29 ag

UNA señora joven desea colocarse para criada de cuartos o coser; sabe de todas las labores de mano, sabe bordar. Calle A número 8, Vedado. Teléfono F-5179.

38546 30 ag.

29.—Criados de mano

DESEA colocarse muchacho español para criado de mano. Tiene referencias. Teléfono F-1079.

38851 29 ag

SE ofrece joven español, educado, para casa particular de criado mano, sirve a la rusa. Tiene referencias. Tel. A-1906.

38738 28 agt.

DESEA colocarse un joven español para criado de mano en casa de moralidad. Informan: Teléfono A-9624.

38747 29 ag.

SE ofrece criado de mano, peninsular. Lo mismo se coloca de camarero. Teléfono U-3020.

38787 28 ag.

DESEA colocarse criado de mano peninsular con referencias de casas conocidas. Lo mismo se coloca de portero o de camarero. Teléfono A-4792.

38738 29 agt.

SE ofrece un criado de mano, práctico en el servicio. Tiene buenas referencias. Informan en La Luna. F-2398.

37956 30 ag.

30.—Cocineras

DESEA colocarse una señora de color, para cocinar o lavar en casa particular. Calle J.; Pasaje Carneado, habitación 307 teléfono F-1244.

38836 29 ag.

DESEA colocarse de cocinera una española, tiene referencias, calle 15 número 251 Teléfono F-4870, Vedado.

38403 28 agt.

SE desea colocar una española de cocinera en casa de moralidad, sabe cumplir con su obligación. Teléfono F-4252. Calle 21 y C, Vedado.

38722 29 agt.

DESEA colocarse una cocinera en casa de poca familia. Sabe cumplir con su obligación. Tiene referencias de casas donde ha trabajado. Informan calle 7 entre 16 y 18, Reparto Almendares. Preguntan por Antonio Fraga.

38765 29 ag.

UNA señora de mediana edad desea colocarse de cocinera, a la española y criolla, hace postres. Informan Teléfono: FO-1354. 15 entre 4 y 6, casa Cachón. Almendares.

38724 28 ag.

SE ofrece una cocinera de color, limpia, formal. Sabe hacer dulces. No duerme en la colocación y una muchacha española, para criada de cuartos o comedor Sabe coser o para manejadora. Tienen referencias. M-7122.

38735 28 ag.

DESEA colocarse una señora de mediana edad, para cocinar a corta familia; ha de dormir en su domicilio. Tejadillo 21.

38791 28 ag.

DESEA colocarse una joven española, para cocinar y limpiar con matrimonio o corta familia. Informes U-1945.

38790 28 ag.

DESEA colocarse una cocinera de mediana edad No duerme en la colocación. Sabe bien su obligación. Tiene informes si los necesitan. Informan: Corrales 133 Marmolería. Teléfono M-6563.

38804 29 ag.

DESEA colocarse una muchacha de color, de cocinera, con buena referencia. Prefiere el Vedado o la Víbora. Teléfono I-2969.

38801 29 ag.

SE desea colocar una señora peninsular de cocinera, sabe cumplir con su obligación, no puede dormir en la colocación. Calle 8 número 8, tintorería. Teléfono F-4804.

38696 28 agt.

DESEA colocarse joven española de cocinera o cocinar y limpiar si es matrimonio solo. Prefiere familia americana. Reparto Almendares, calle 3 entre 14 y 16. FO-1710.

38573 28 ag.

SE ofrece una cocinera inglesa. Tiene referencias. Informan: L No. 119 entre 11 y 13. Teléfono F-1712.

38600 28 ag.

DESEAN colocarse madre e hija, juntas La madre para cocinar y la hija para criada de mano o manejadora. Informan Teléfono FO-1474.

38557 28 ag.

SE ofrece una joven española para cocinar y limpiar; desea casa americana o cubana. Tiene referencias. Informan San Miguel 254-I.

38544 28 ag

31.—Cocineros

SE desea colocar un cocinero cubano con buenas referencias, para casa de huéspedes o fonda. Para más informes Jesús María 23, altos. Teléfono M-2136.

38732 29 agt.

SE OFRECEN

MAESTRO cocinero repostero, español, mediana edad, muy limpio, formal y buena sazón; cocina francesa, española y criolla. Trabajó las mejores casas de Cuba y Europa. Teléfono A-1532.

38841 29 ag.

JOVEN asiático, cocinero, repostero, desea colocarse comercio o casa particular; cocina a la criolla, española y americana. Informan calle Salud, 93, Rafael.

38827 30 ag

UN buen cocinero repostero, japonés, desea colocarse para particular, huéspedes, hotel. Cocina criolla, americana etc., con buena recomendación. Informan Teléfono M-1731. Bernaza 40, alto.

38750 30 ag.

DESEA colocarse un cocinero español; acostumbrado a trabajar en buenas casas. Lo mismo particulares, hoteles, restaurants o comercio. Sabe repostería y sale al campo. F. V. Aguilera 53. Teléfono A-3090.

38757 28 ag.

COCINERO español desea colocarse. Sabe algo de repostería. Tiene garantía. Informan Concordia 84.

38667 10 st.

HOMBRE español de mediana edad, se ofrece para cocinar en casa de comercio. Tiene buenas referencias y también sale para cualquier punto del campo. Informan Concordia y Gervasio, bodega. Teléfono M-4238.

38709 29 ag.

COCINERO francés, desea colocarse. También habla inglés y español. Llame al F-5555. Pregunte por Emilio.

38802 28 ag.

SE ofrece cocinero español de mediana edad, conoce bien la cocina criolla, española y francesa. Informan F.O.-1750 Preguntar por Domingo.

38695 29 agt.

SE desea colocar un joven cocinero asiático sabe cocinar muy bien, colocar en casa particular, a la criolla o española y americana y repostero, muy limpio. Informan calle 8 y 25 Vedado. Teléfono F-1993.

38455 28 agt.

SE desea colocar un asiático en casa particular, de cocinero; lo mismo cocina a la criolla que española. Informa: calle Zanja. 47, altos, teléfono M-6429.

38541 28 ag

32.—Crianderas

OFRECESE criandera española joven, tiene certificado de Sanidad, muy abundante, primeriza, es persona honesta. Informan Aguila 222, altos. Telf. M-4383.

38736 29 agt.

DESEA colocarse una señora española, de criandera, en casa de buena familia, tres meses de dar a luz. Puede verse el niño. Vapor 36.

38601 28 ag.

UNA española de 22 años desea colocarse de criandera; lo mismo para el campo que la ciudad; tiene 40 días de haber dado a luz. Puede verse su niño. Calle 30 núm. 6, entre 15 y 17, Vedado.

38260 28 ag.

33.—Chauffeurs

CHAUFFEUR español con excelentes referencias desea colocarse casa particular o comercio, es honrado y cumplidor; maneja toda clase de máquinas. Se coloca sin pretensiones. Llame al Teléfono M-2198.

38632 28 agt.

DESEA colocarse un joven español de buena presentación, de ayudante chauffeur. Tiene mucha práctica en motores. Informan: Maloja 20, altos. Pregunten por Ramiro.

38745 30 ag.

SE ofrece un chauffeur español. Informan A-4819.

38752 30 ag.

DESEA colocarse un chauffeur con diez años de práctica. Tiene referencias. Informan Teléfono U-1538.

38785 29 ag.

JOVEN español desea colocación de chauffeur en casa particular. Tiene referencias. Informan Teléfono M-9105.

38779 29 ag.

SE ofrece chauffeur mecánico experto en Rolls Roice, conoce toda clase de autos europeos y americanos, con muy buenas referencias; Rayo 47, letra B, bajos.

38497 28 agosto.

CHAUFFEUR joven español, desea colocarse en casa particular o de comercio; tiene referencias de las principales casas del Vedado. Teléfono F-5065.

38259 28 ag.

34.—Tenedores de libros y Oficinistas y Empleados de Oficinas

AL Comercio. Taquígrafo en español, teniendo conocimientos de inglés, busca posición en casa comercial solvente. Informan: A-8585.

38646 28 ag.

OFRECESE taquígrafo-mecanógrafo, corresponsal, con amplios conocimientos de Inglés y práctica comercial. Es joven, rápido y eficiente. Teléfono A-9153.

37378 29 ag.

TENEDOR de libros con mucha práctica y buenas referencias, se ofrece al comercio para llevar la contabilidad por horas. A. García Alvarez. Teléfono A-3097. Compostela 115 (entre Muralla y Sol).

35603 4 Sep.

35.—Varios

UNA señora costurera se ofrece para toda clase de costuras en su casa. Dirigirse a Factoría, 13, segundo piso, teléfono A-8189.

38850 2 sp

SE ofrece un jardinero español para casa particular seria; sabe lavar máquinas; no le importa salir al campo y no repara en sueldo. Informan al teléfono U-2674.

38820 30 ag

SE desea colocar un jardinero en casa particular. Tiene referencias. Informan teléfono F. O. 1747. Juan Garrido.

38849 30 ag.

ENGLISH lady teacher wishes to hear of classes or a post in good family. Good references. Hotel Trotcha, Vedado. Room 24. Telephone I-1076.

38727 2 sep.

SEÑORA española se ofrece para hacer limpieza por horas. Entiende de cocina y duerme fuera. Revillagigedo 31. Teléfono M-5401.

38771 28 ag.

SE ofrece un jardinero español para casa particular y sabe lavar máquinas y no repara el sueldo y no le importa salir al campo. U-7446.

38714 29 ag.

SE desea colocar una buena lavandera no le importa lavar en su casa y en la misma una criada de mano. Informan J y 23 "La Palmera", pregunten en la bodega.

38686 29 agt.

UNA lavandera desea una casa para lavar en la misma o para llevarla a su casa. Lo mismo de la Habana como del Vedado. Informan calle 22 número 16 entre 15 y 17. Vedado. Pregunten por Herminia.

38638 29 ag.

(H) COMPRA Y VENTA DE FINCAS

36.—Urbanas

LA CARRETERA CENTRAL

Empezará pronto, correrá dinero y habrá más exigencias, ahora es la oportunidad de comprar por dos lo que vale seis. Apresúrese en verme y quedará satisfecho Casas, solares, establecimientos, hipotecas. Quintana. Belascoain 54 altos. Teléfono U-5735.

38784 31 ag.

SE vende bonita casa y bien fabricada en lo mejor de la Víbora. Informa su dueño F-4131.

38558 29 ag.

FINCAS URBANAS

COMPRA Y VENTA DE CASAS TERRENOS Y FINCAS RUSTICAS

DINERO EN HIPOTECA

MENDOZA Y CA.
Corredores
Obispo 63. Habana.

Dirigirse al Sr. Cruz Muñoz
Teléfono M-6921
Horas, de 9 a 11 a. m.

E 1902 Ind 1 ag.

CASA EN GANGA

Vendo casa dos plantas, moderna, rentando 90 pesos. Precio $10.000. Informa P. Quintana. U-5735.

CASA PARA VENTA

Vendo gran edificio compuesto de 15 casas rentando $450 en $36.000. Doy facilidades de pago. Informa: P. Quintana. U-5735. Belascoain 54, altos.

38784 31 ag.

GANE EN 10 AÑOS $40,000

Comprando un lote de 18 casas siendo una de esquina con establecimiento, rentando al mes $400. Precio de todas: $35.000. Informa: Sr. P. Quintana. Belascoain 54, altos.

38784 31 ag.

SE vende en $4.000 la casa Libertad 52, entre Bruno Zayas y Concejal Veiga, próximo tranvía Santos Suárez, parte a plazos. Dueño, San Mariano 4.

38566 28 ag

DOS casas esquinas de 5x20 una pegada

SOLARES YERMOS

ESQUINA de traíle. Solar de esquina en el Reparto Nicanor del Campo. Mide 695 varas cuadradas a $8.00 vara. Calle 6 esquina a 15. Informan en la casa de al lado de 8 a 9 a. m. y de 1 a 3 p. m. (Puede dejar parte en hipoteca). 38755 31 ag.

TERRENOS PARA INDUSTRIAS

En el Vedado vendemos solares de cualquier medida en la calle 26, a dos cuadras de la calle 23, tranvía, agua, urbanización. Informarán: Manzana de Gómez segundo piso, número 206. Teléfono A-0383 38719 10 st.

EN Los Pinos se vende un solar esquina, de 20 por 33 varas, bien situado, cerca del Paradero. Villegas 2. 38670 31 agt.

SOLAR

Vendo Alturas del Río Almendares, Avenida de la Paz, medida ideal, 15 x 36 cerquita del Parque, a una cuadra de la línea. Dueño, Figuras 21, teléfono A-2053. 38583 4 sp

VENDO un solar en la Víbora, Reparto San Miguel de esquina, calle Luz y San José 9 x 33 varas. Teléfono I-6896. 38442 5 sep.

TERRENOS en Ayesterán vendo lotes con el 10 por ciento de contado y el resto en 90 meses, con el 6 por ciento de interés y vendo 7 mil varas en Puentes Grandes, propio para una industria, facilidades de pago, Julio Gil. F.O.-7789. 38448 12 sep.

EN La Sierra, vendo solar bien situado entre las dos líneas, precio de ganga. Urge venta. Gómez, Teléfono M-1661. 38453 28 agt.

LO mejor de Mendoza, se vende el paño de terreno de Santa Catalina y Cortina, 2780 varas. Reparto Mendoza, Vibora. Su dueño Muralla 78. 38435 1 sep.

SE venden dos solares en Serrano casi esquina Santos Suárez 10 x 38 a $10.00. Informan Herrera, Flores 70. 38429 3 sep.

REPARTO COLINAS Y ALTURAS DEL RIO ALMENDARES

Vendemos solares de buenas medidas en las faldas y alturas del Río Almendares. Solares a Censo redimibles a voluntad del comprador. Precios Centros $10.00. Esquinas $12.00 Informarán: Luis F. Kohly, Manzana de Gómez 206. Teléfono: A-0383. 38055 31 agt.

TERRENOS vendo lotes en Ayesterán casi esquina a Carlos III dan a dos calles lindando con el Laboratorio Wood, doy facilidades de pago. Julio Gil. F.O.-7789. 37978 5 sep.

SOLARES A CENSO

Vedado, calles 24, 26, 28, 30, 32, 25, 27, 29 y 31. Solares de esquinas centros, de todas medidas. Estos solares se venden a Censos redimibles a voluntad del comprador, titulación limpia. Solares para industrias con Urbanización completa. Informarán: Luis F. Kohly, Manzana de Gómez 206. Tel. A-0383. 38054 31 agt.

EN entre C y D se vende solar de 22.65 por 50, llano y de sombra. También lotes cerca de Infanta. F-4252. Clavel. 37020 15 sp.

SOLARES

Vendemos a plazos solares bien situados. Grandes facilidades de pago. MENDOZA Y CA. Obispo 63. Telf. M-6921. E 1896 Ind 1 ag.

(J) COMPRA Y VENTA DE ESTABLECIMIENTOS

$3,900 MENSUALES

Garantizados, con números vende mi bodega, de la que tengo que deshacerme por enfermedad. Tiene 8 años de contrato y la vendo barata. Para tratar vea al encargado de esta operación: el señor Quintana. Belascoain 54 altos. Teléfono I-5735. 38784 31 ag.

GRAN BODEGA EN $13,000

sito en la calle Belascoain, contrato bueno y barato, venta diaria $70 directo con su dueño. Informa: r. P. Quintana. U-5735. Belascoain 54 altos.

BODEGA Y FINCA

Vendo una en buen punto. Mide 400 varas. Precio de todo $10.000. Urge solo por cinco días. Informa: Sr. P. P. Quintana. U-5735. Belascoain 54, altos. 38784 31 ag.

SE vende una fonda sita en Bernaza 19 esquina a Obrapía. Para más informes dirigirse a la misma. 38748 10 st.

SE vende una tienda tejidos en punto comercial pudiera ser admisible socio si así conviniera con pequeño capital. Informan Sol 40. 38466 29 agt.

ESTABLECIMIENTO de quincalla, se vende en 2,000 pesos. Gran local y vidriera a la calle. Hay de todo en él. Razón: Amado Paz. Aguacate 114. 37662 28 agt.

CARNICERIA. Se vende por tener que embarcarse el dueño. Informan 16 entre Dolores y Tejar. Tintorería. Teléfono: I-2442. 38312 2 st.

SE traspasa casa comidas con buen número abonados y muchas cartas. Buen negocio para cocinero o matrimonio, se da barata, el motivo se explicará. Informes Empedrado 54. Loureiro. 38386 30 agt.

APROVECHE esta oportunidad. Vendo vidriera de tabacos. Perfumería, contrato, buena venta, $1,200, no palucheros, Velázquez 6 entre Habana y Compostela, de 1 a 2 p. m. Fernández. 37887 29 agt.

SE vende un puesto de frutas. Contiene un buen punto para carnicería y lechería. Señores: aprovechen esta oportunidad. Informes en la misma, situada en la calle Arocadero 22. José Chao. Trocadero 22 esquina a Industria. 37775 2 st.

BODEGAS CANTINERAS SOLA SEN ESQUINA, CON BUENOS CONTRATOS. SOLAMENTE SUAREZ, CERRO 537

entre Tejas y Buenos Aires. No pierda tiempo buscando. Venga a escoger la suya con lo que tenga de contado.

CAFE CANTINA EN MONTE 12 MIL PESOS; DEJA 100 DE ALQUILER A FAVOR. MODERNO

Vende diario $150. Negocio con poco de contado. Informes gratis. Cerro No. 537, entre Tejas y Buenos Aires. 37560 2 sp.

CARNICERIA se vende barata, tiene contrato y no paga alquiler. Informan en Benavides y Remedios, bodega. 38184 30 ag.

COMPRE ESTE HOTEL

50 habitaciones, edificio moderno, cinco plantas, punto estratégico. Buen contrato alquiler sin igual. Precio razonable. E. Valdés. Luyanó 101. Teléfono I-1946. 38123 30 ag.

NEGOCIO superior. Se vende un bar situado en lo mejor de la Habana, con buena venta diaria. Informa señor Arnaütó, teléfono I-7793. De 8 a 12 y de 2 a 6. 38454 30 agt.

TRASPASO local esquina, tiene contrato, no paga alquiler; lo más céntrico de la Habana; propio para barra, bodega, modas, etc. Informa: Pablo Martínez, Campanario 102, bajos, de 12 a 2 y de 7 a 10 p. m. Teléfono A 3551. 38523 1 sept.

SE arrienda una vidriera de dulces, en un buen punto. Se da contrato si lo desean. Para informes, Egido 20. Hotel Las Villas. 38232 28 ag

Gran oportunidad se vende una lechería regalada, buen contrato, poco alquiler. Informan Carlos III y Ayesterán, Café Almendares, señor Carneado. 38457 30 agt.

ESTABLECIMIENTOS

SE vende colegio Academia por tener que embarcar; también se venden separadamente los muebles. Santa Emilia 6, casi esquina a Dolores. 38574 28 ag.

VENDO fabriquita de dulces con paila 8 H P motor 6 H P y defecadora cobre con batidor en 550 pesos todo. A-9278. Fernández. 38579 29 ag.

BODEGUEROS, vendo una gran bodega; es nueva, con poco dinero se hace usted dueño; véame y le informaré de lo que pasa. Vapor y Hornos, panadería. de 8 a 11 a. m. 38583 28 ag

VENDO o arririendo una vidriera de tabacos en punto comercial. Informan en Inquisidor 17. 38597 31 ag.

VENDO, cedo, traspaso la fonda de mi propiedad sita en la calzada de Vives No. 167 esquina a Cristina. También alquilo local propio para comercio. Informan en la misma. 38609 1 st.

BODEGAS EN VENTA

2,000 pesos de contado y 1.000 en plazos cómodos; vendo bodega en el centro de la Habana; sola en esquina; seis años de contrato y vivienda para familia; urge la venta por tener su dueño dos y no poder atenderlas, por eso se da barata; informa: M. Tamargo, Belascoain y San José, café, de 2 a 5, pregunte en la cantina; teléfono U 5540.

3.000 pesos de contado y 3.000 en pagarés, vendo bodega en la Habana; cinco años de contrato; véala que si usted es del giro la compra; informa: M. Tamargo, Belascoain y San José, café La Eminencia, de 2 a 5.

5.000 pesos de contado y 3.000 en plazos bodega en la Habana, sola en esquina, seis años de contrato; informa: Tamargo, San José y Belascoain, café, de 2 a 5, La Eminencia.

3.000 pesos contado y 3.000 en pagarés, bodega en el Vedado, sola en esquina, vende diario 60 pesos; se garantizan 7 años de contrato; vivienda para familia; otra en el Vedado con 5.000 pesos; otra con 7.000 pesos; otro con 9.000 pesos; no compre sin verme, que tengo muchas bodegas en venta, aunque no soy corredor; soy vendedor de licores y por ese motivo conozco todas las bodegas que están en venta en la Habana y sus barrios; M. Tamargo, San José y Belascoain, café, de 2 a 5.

Bodega en $.500 pesos; si usted tiene referencias y conoce el giro, se la doy con 3.000 pesos de contado y el resto en pagarés; le hago este negocio porque no soy del giro como le puedo demostrar; no quiero más garantías que la misma bodega; véala, que seguro que la compra; informa: Tamargo, San José y Belascoain, de 2 a 5. Café. 37049 29 agosto.

ATENCION, SE VENDE

Una bodega en la Víbora tiene mucha existencia, se da por muy poco dinero, por no tener quien la trabaje que tengo otra. Alquilo una casa en Los Pinos para establecimiento y también vendo la casa. Anuncio sin intervención de corredor. Teléfono F.O.-7940 a todas horas. 38404 1 sept.

OCASION. Se vende la mejor y bien situada vidriera de tabacos, quincalla y billetes por embarcarse, urgente y otra en $600, buen contrato, las dos. Razón: Bernaza 47, altos de la bodega, de 7 a 8 y de 12 a 2., S. Lizondo. 38358 31 ag.

BODEGUEROS. Aprovechen ganga. Se regala una bodega cantinera por no poderla atender su dueño; buen contrato y poco alquiler. Se dan facilidades de pago. Su dueño: Corrales 73, barbería, de 1 a 4. 38292 28 ag.

(K) COMPRA Y VENTA DE ANIMALES

MULOS, VACAS Y CABALLOS

Recibimos el lunes 75 mulos de superior calidad y propios para toda clase de trabajos. Tenemos mulos de uso y bicicletas nuevas, muy baratas. También recibimos 50 vacas Holstein y Jersey de lo más fino que se importa para Cuba, muchas de ellas registradas de pura raza. Tenemos caballos finos de Kentucky; marchadores y de trote a precios muy arreglados. Visítenos y saldrá usted complacido. Vendemos a precios sin competencia. Harper Bros. Calzada de Concha 11, esquina a Fomento, Luyanó Habano. 36938 13 Sep.

(L) AUTOMOVILES

39.—Venta

VENDO barato un Essex color marrón, en magníficas condiciones para el alquiler o familia corta. Informan I-7345. 38833 31 ag.

SE vende un Chevrolet del 24, está muy bueno con 4 gomas nuevas y una de repuesto, fuelle como nuevo, timón de seguridad, acumulador nuevo. Garantía 1 año. Para verlo Barcelona 13 Garage. Precio: $250. 38758 29 ag.

HORROROSA GANGA

En inmejorables condiciones, se vende una guagua Ford, sinfín, con derecho a la línea Lawton-Batista. No. 9. Informes Dolores y 16, Lawton, el dueño. 38537 29 ag.

HUDSON tipo Sport equipado con 5 ruedas y cinco gomas nuevas, acabado de pintar y motor a toda prueba, se vende en ganga. San Isidro 63 1|2, garage. 38561 1 sp.

GANGA IMPERIAL

Se vende una cuña marca Almicar, francesa, la más preciosa de todas las que circulan por toda la Isla; recorre 100 kilómetros por cada galón de gasolina. Puede verse en San Lázaro 99-B. José Coello. 37405 16 sp

SE VENDE

A la primera oferta razonable, un lujoso automóvil, pintura nueva, motor en perfecto estado, acabado de limpiar y ajustar; dos parabrisas; 6 gomas nuevas y cuanto más requiere una máquina de lujo. Costó $6.000. Pozos Dulces núm. 7, atrás del paradero del Príncipe. Preguntar por Antonio. 37398 1 sp

GARANTIZAMOS

FORD

DE USO

DISTINTOS TIPOS

"AUTO UNIVERSAL"

Edificio Carreño

E 2018 12 d 20 agt.

SE venden a precio de situación, un Stutz, sel scilindros, 7 pasajeros, casi nuevo, cuña Stutz dos pasajeros, un Cadillac 7 pasajeros, fuelle y vestidura nuevos, acabado de pintar. Informan Oquendo y San Lázaro, Juan Wust, Teléfono U-4344. 37999 5 Sept.

HERMOSO CUNINGHAN

Hermoso Cunninghan, en magníficas condiciones, siete pasajeros, cuatro amortiguadores Westinghouse, dos escapes, pintura de fábrica, se vende, facilidades en el pago. Verlo en garage de Morro 1. Preguntar por Alejandro. Si lo ve lo compra. 38231 29 ag.

SE venden dos camiones White de cinco toneladas. Informan Banco de Córdoba, Cuatro Caminos. Verlos: San Pablo y Vista Hermosa, Cerro. 37519 1 sep.

VENDO un Ford del 24; está en buenas condiciones; cuatro gomas nuevas; fuelle de lona acabado de poner; lo doy barato; se puede ver en Aramburo número 3; garage. 38487 27 agosto.

VENDO automóvil Nash, seis cilindros, Sedan, siete asientos, ruedas disco, gomas Balloon, un mes de uso. Ruiz. U-5699, de 12 a 1 y de 7 a 9. 38253 31 ag.

CUNA Chandler, de 4 pasajeros, en perfecto estado, pintura nueva, gomas nuevas. Se vende barato y en plazos cómodos. Morro 1. Teléfono A-5746. 38174 31 ag.

AUTOMOVILES

40.—Reparaciones y Accesorios

AUTOMOVILES

Dueños, chauffeurs, cargo acumuladores, garantizando capacidad, solo cincuenta centavos estando buen estado. Compro acumuladores de uso. Centro Automovilista. San Lázaro 360, lado Rastro Andaluz. 38636 9 st.

Storages

ESTORAJE de toda clase de máquinas en el garage acabado de construir en la calle de San Bernardino entre Paz y San Julio. Ford $7.00; Dodge $10.00; máquina grande $12.00. Informan en el mismo. 38673 5 sep.

CARRUAJES

SE venden dos carretones de agencia con sus mulas en bonísimas condiciones. Santa Emilia 6, entre la Calzada y Dolores. 38575 28 ag.

(LL) DINERO EN HIPOTECAS

41.—Se ofrece

TENGO para dar en hipoteca al 7 0|0 con buena garantía en la Habana o Vedado $15.000. Calzada 43 entre G y H Vedado, de 10 a 12. 38604 28 ag.

$15.000. Los doy en primera hipoteca, Habana o barrios, módico interés. No soy corredor. Cecilio Reigosa. Monte 5, de 9 a 3. 38345 28 ag.

DINERO AL 7 0|0. En todas cantidades. Garantizamos rapidez y reserva. Facilidades en los pagos. Cuba 24 F. Teléfono A-0220. 37696 28 ag.

PRESTAMOS dinero, siempre que la garantía responda al préstamo. Llame al Teléfono M-8523 o M-1383 y pregunte por el señor Tomás. 37489 5 sp.

EN hipoteca $500 a $4.000 sin comisión Habana, Repartos; también $5.000, a $50.000; lo mismo segunda hipoteca. Neptuno 29, Campoamor, 9 a 3. Díaz. 37874 28 ag.

CLAUDIO R. ARELLANO

Dinero en Hipoteca

Tel. A-8297. Cuba. 50.

E 1899 Ind 1 ag.

DINERO para hipotecas al tipo más bajo de plaza, en todas cantidades, con la mayor reserva y prontitud. Miguel F. Márquez, Cuba 50. E 1863 Ind 1 ag.

42.—Se toma

NECESITO 20,000 AL 7%

Garantía chalet Vedado, valor $45.000. También necesito $22.000 al 8 o|o. Jorge Govantes. San Juan de Dios 3. Teléfono: M-5495 y A-5181. 38045 31 agt.

(N) COMPRA-VENTA DE OBJETOS VARIOS

VIDRIERAS de uso de todos tamaños a como quiera. Véalas en la Gran Fábrica de Vidrieras La Nueva Industria. Lamparilla 48. Teléfono A-3490. 38794 2 st.

BAULES, maletas, platino, oro viejo prendas rotas, compro en todas cantidades. Voy en seguida con el dinero. Teniente Rey 106, frente al DIARIO. Teléfono M-4878. 38599 29 ag.

CAJA contadora, grande, último modelo National, caoba, vendo, con facilidades de pago o cambio por otra de menos precio. Informes en Animas y Consulado. Frutería. 38631 28 ag.

MUY barata vendo una caja contadora marca "National" y una pesa moderna de mostrador, todo en buen estado. Informan 8 y 13 bodega. 38446 29 agt.

SE vende una caja contadora "National" niquelada modelo 440 y marca 69 con 99 de manigueta. Teléfono M-5750. 38465 3 sep.

SE venden dos puertas con cristales, propias para calle. También varias divisiones de mamparas. Pueden verse en Inquisidor 4. 38197 28 ag

(Ñ) ENSEÑANZAS

EL COLEGIO DE LA SAGRADA FAMILIA

A CARGO DE LAS RELIGIOSAS HIJAS DEL CALVARIO

Calzada de Luyanó núm. 105. Quedó ya abierto el nuevo año escolar en este Plantel, que ofrece grandes ventajas a las familias, por estar situado en lugar muy saludable.

La educación que en él se imparte, es altamente religiosa, moral y científica. Además, se dan clases de piano, trabajos de cristal, labores de mano, inglés, taquigrafía y mecanografía.

Precios módicos. Se admiten niñas internas, medio-internas y externas. Pidan prospectos. 2057 5 d 26 ag

"ENGLISH SCHOOL"

Profesora inglesa de reconocida reputación y larga experiencia en la Habana ha abierto su colegio para niños de cualquier grado de estudio. Enseñanza completa en inglés. Clases especiales para alumnos adelantados. Para más informes dirigirse a calle 4 No. 174 entre 17 y 19, Vedado o Teléfono F-4296. 38598 8 st.

COLEGIO NUESTRA SEÑORA DEL ROSARIO

Dirigido por Dominicas Francesas. Calle G y 13, Vedado. Teléfono F-4250.

Se admiten pupilas, medio pupilas y externas.

Reanudarán las clases el día 8 de Septiembre. 38441 8 sep.

PROFESORA

Americana con experiencia en el país, desea dar clases de inglés a niños y niñas cubanas, por horas, días o medios días, se ofrece también para viajar haciéndose cargo de los niños. Telf. F-5224. 38402 31 agt.

COLEGIO "MARTI"

El curso escolar comenzará el lunes 6 de septiembre. Este colegio ha sido calificado de "espléndido" por un Inspector Médico de Sanidad. Su situación, edificio ad hoc, métodos de enseñanza, disciplina y alimentación lo colocan en primera línea. Educamos preparando al niño para la vda. Pupilos desde $20.00 medios pupilos desde $10.00. Especial para niños del interior. Pida detalles. Francisco J. Paez, Director. Calle C, esquina a Once. Reparto Batista. Luyanó. 38366 2 st.

MISS Christian tiene algunas horas disponibles para dar clase o conversación en inglés y francés. Dirigirse Hotel Vanderbilt. Neptuno 309. U 3204. 38287 2 st.

COLEGIO "SAN ELOY"

Primera enseñanza. Preparatoria, Bachillerato, Idiomas y Comercio. El Colegio más saludable de la capital. Quinta San José de Bella Vista, a una cuadra de la calzada de la Víbora, pasado el crucero. Ventilados dormitorios, espaciosas aulas, jardines, arbolado y campos de sports, como los grandes colegios del Norte. Dirección: Bella Vista y Primera, Víbora. Teléfono I-6002. Pida prospectos 38354 7 st.

INGLES, TAQUIGRAFIA

Mecanografía, matemáticas, dibujo lineal y mecánico. Enseñanza a domicilio por el profesor Heitzmar. Reina 34, altos. Honorarios: $10 mensuales. Se dan más informes por escrito o personal. 35578 4 Sep.

ENSEÑANZAS

COLEGIO "AMELIA DE VERA"

Internas y Externas

1a. Enseñanza y Bachillerato.

Alumnas Universitarias

Galiano, 20. A-5801

E 2001—20d 13.

ESTUDIO MARIANO MIGUEL

ESCUELA LIBRE DE PINTURA

PREMIADO en la Exposición Nacional de Bellas Artes de Madrid, de 1904. Expositor de "Societé de Artistas Franceses" de París, 1893. Diploma de Honor del Salón de Otoño de la Asociación de Pintores y Escultores de Madrid 1924. Jurado del Concurso Aguafuertes del Círculo de Bellas Artes, Madrid, 1923.

Clases de Pintura, Estética y procedimiento del color, Aguafuerte Repujado en cuero y metal Batik. Clases especiales para Arquitectos, Militares y profesores de Magisterio.

ESTUDIO

Edificio del DIARIO DE LA MARINA

Telf. F-3363.

E 1866 Ind 1 ag.

THE ENGLISH COLLEGE

El Colegio Inglés

Quinta "San Antonio"

REAL, 123,

Marianao.

Fundado en 1910. Telf. F.O-7048.

Primera enseñanza, Bachillerato y Estudios Comerciales para internos y externos.

Los educandos estudian prácticamente el idioma inglés con profesores nativos.

Calistenia y ejercicios militares, por un Instructor del Ejército.

La Quinta tiene 42.000 metros cuadrados de terreno. Hay dos tennis, dos terrenos de pelota, un terreno de cultivos, etc.

El curso empezará el día 6 de Septiembre. E 1989 15 Sep. 37483 29 ag.

COLEGIO AGUABELLA

Acosta 20 (entre Cuba y San Ignacio, se participa a los señores padres de familia que las clases comienzan el día 2 de septiembre. 37974 20 Sep.

COLEGIO "MARIA TERESA COMELLAS"

de 1a. y 2da. Enseñanza.

Consulado, 94, altos.

Teléfono A-9080.

Este antiguo y acreditado plantel comienza sus clases el 6 de Septiembre. Admite pupilas, medio pupilas y externas. Se facilitan prospectos. 37198 15 sp.

¿QUIERE GANAR $150.00 EN ADELANTE?

Aproveche su tiempo, que no le pesará.

TENEDURIA, CONTABILIDAD Y ANALISIS

Empiece llevando un juego completo de libros, pues es ciencia esencialmente práctica y abandone las teorías confusas. Curso y experiencia en tres meses.

TAQUIGRAFIA "PITMAN"

(EN ESPAÑOL E INGLES)

EN TRES MESES, TITULOS DIRECTOS, AUTORIZADOS POR ISAAS PITMAN & SONS.

INGLES, MECANOGRAFIA, ARITMETICA MERCANTIL, CALIGRAFIA, ORTOGRAFIA, ETC.

Garantizamos magnífico empleo, Pedro Lens, Adela Cases, René López, Seymour Wills y otros.

ATENCION ESTRICTAMENTE INDIVIDUAL

(También por correspondencia)

E. P. TIZOL

(Perito taquígrafo contador)

Profesor del Comercio

Teléfono M-6794

Nueva del Pilar 31, esquina a Clavel, cerca de los Cuatro Caminos. 38223 22 sp.

PROFESOR DE CIENCIAS Y LETRAS

Título Universitario, diez años de práctica, da clases particulares o colectivas de Bachillerato. Ingreso en la Universidad, Instituto y Academias Militar y Naval. San Miguel 254. E. Tel. U-3450. 3787d 30 ag.

ESTUDIE POR CORREO

Hágase Tenedor de Libros, Taquígrafo, Corresponsal. Enseñamos o devolvemos el dinero. Nuestro método aventaja a las clases orales. Teneduría, Contabilidad Analítica (moderna), Cálculos, Gramática, Correspondencia, Inglés, Alemán, Francés. Ingreso para el bachillerato. Pida folleto. Instituto Mercantil de la Asociación de Contadores. Apartado 1402. Habana. 37561 17 sp.

GRAN ACADEMIA COMERCIAL DE IDIOMAS, TAQUIGRAFIA Y MECANOGRAFIA, UNICA PREMIADA EN EL CONCURSO PROFESIONAL CELEBRADO EL 28 DE MAYO DE 1922. COLEGIO ELEMENTAL Y SUPERIOR. DIRECTOR: LUIS B. CORRALES. LOMA DE LA IGLESIA DE J. DEL MONTE. TELEFONO 1-2490. CLASES DE DIA Y DE NOCHE. INTERNOS. EN TODAS LAS LIBRERIAS Y EN ESTA ACADEMIA SE VENDE LA UNICA ARITMETICA MERCANTIL PRACTICA, CON PROBLEMAS DE TENEDURIA DE LIBROS, MAS UTIL Y MAS BARATA QUE SE CONOCE. E 1875 Ind 1 ag.

ENSEÑANZAS

SANCHEZ Y TIANT

Colegio de Niñas

AVENIDA DE SIMON BOLIVAR ANTES REINA, Nos. 113 y 125. La parte más alta de la Habana, 20 años de fundado. Bachillerato, enseñanza superior y primaria. Veinte afamados profesores. Alumnas internas, medio pupilas y externas. Teléfono A-4794. Se facilitan prospectos. 13854-55 30 sp.

A LAS MADRES DE FAMILIA

Clases a domicilio o en su casa, solo en el Vedado, por profesor muy práctico y conocido. Tiene libre dos horas. Enseñanza en general. Cursos Preparatorios, Teneduría de Libros. Especialidad para niñas y señoritas. Ayuda tareas de colegios. Referencias tómenlas al Hermano Director de La Salle. Trato en 17 número 233 entre F y G. Vedado. 37954 30 ag.

ACADEMIA CENTRAL "PARRILLA".—Corte y costura, corsés, sombreros, pintura oriental, flores y cestos de papel crepé y bordados de todas clases. Se practica en maniquí. Gran taller de confecciones. Se admiten internas y se dan clases por correspondencia de corte, costura y sombreros. Para más informes diríjanse a Habana, 65, altos. 37403 16 sp.

BAILES RUSOS, ORIENTALES, ACROBATICOS Y ESPAÑOLES

con castañuelas o todos bailes de salón. $10 mensuales grupos. Clases particulares. No academia Casa de familia, Apartado 1033. Telf. A-1525. Prof. Williams. 36697 11 sep.

Colegio "MARIA COROMINAS"

De 1a. y 2da. Enseñanza

Directora:

Dra. María Corominas de Hernández.

Zenea, 187, (antes Neptuno.)

Teléfono U-5317.

Se admiten internas, medio y tercio internas y externas. Se facilitan prospectos. Las clases comenzarán el 1o. de septiembre. 35557 4 Sep.

ACADEMIA DE ESTENOTIPIA DIRECTORA M. A. ALVIRA

La estenotipia, (taquigrafía en máquina) es más rápida y fácil de aprender que la taquigrafía a mano. Garantizada la enseñanza completa por correspondencia en tres meses. Dirección: 27 y E. Vedado. Teléfono F-5367. 38028.—19 Sep.

Academia de inglés "ROBERTS"

GALIANNO 38, ALTOS

Clases nocturnas 6 pesos mensuales. Clases particulares por el día en la Academia y a domicilio. ¿Desea usted aprender pronto y bien el idioma inglés? Compre usted el METODO NOVISIMO ROBERTS, reconocido universalmente como el mejor de los métodos hasta la fecha publicados. Venta (edición peseta $1.50. E 1985 ind 5 agt.

PROFESORA de bordados. Se ofrece para dar clases de bordados a máquina y se hace cargo de bordar vestidos y marcas. Teléfono F-5826. 37026 29 agt.

(O) HOSPEDAJES

45.—Hoteles

HOTEL TORREGROSA

Compostela 65 y Obrapía, distrito comercial y bancario, habitaciones todas con baño privado y elevador, gran restaurant en el segundo piso. Pensión completa 2 pesos. 38680 10 sep.

HOTEL MAJESTIC

Belascoaín 5

250 habitaciones con 250 baños. Teléfs. Centro Privado U-1081, U-1082

Es el privilegiado por las familias que deseen vivir con economía y lujo sin carecer del confort que exige la vida moderna, como baños privados con agua fría y caliente y teléfonos privados, así como una abundante y sabrosa comida. Para familias numerosas, precios especiales. Especialidad para matrimonios recién casados pasar su luna de miel. 38611 5 st.

HOTEL VANDERBILT

Espléndidas habitaciones, propias para familias estables. El punto más saludable de la Habana. Loma de la Universidad. Neptuno 309, esquina a Mazón.

HOTEL "BILBAO"

(antes Harrigan)

Neptuno 1, 3 y 5. Teléfono A-9041. Todas las habitaciones con agua corriente y balcón a la calle, habitaciones con baño privado, agua caliente y fría. Precios especiales a familias estables. Pensión completa o solo habitación.

BUENA COMIDA

Tiene elevador. 38088 31 agt.

HOTEL BRAÑA

Animas, 58. Teléfono A-6787. Reformada esta casa, la ofrecemos a nuestros clientes. Casa especial para familias. Todas las habitaciones con baño privado. Admitimos abonados al comedor. Precios de situación. 35010—35249 2 sp

HOTEL "MAISON ROYALE"

Calle 17 esquina a J., Vedado. Situado en el mejor punto del Vedado tranvía a la puerta. Habitaciones frescas y ventiladas con baños, agua caliente a todas horas. Excelente comida. Se alquilan cuartos. Se admiten abonados al restaurant. 35287 31 ag.

HOTEL ALAMAC

Prado y Colón

Exclusivamente para residencia de familias. Todos los apartamentos con baño privado y teléfonos. Precios especiales para residencia permanente. Desde $100 en adelante. Teléfono M-9937. E 2011 14 d 18 ag

THE SAVOY

F esq. 15, Vedado. Tel. F-5270.

No se necesita ir al Norte

para pasar un verano agradable. La loma del Vedado reune todos los atractivos de los pueblos veraniegos americanos: cines, paseos, baños de mar, Tennis Club, a poca distancia del Golf Club, Yacht Club, Hipódromo, etc. En "The Savoy" LOS PRECIOS, INCLUYENDO TRES EXCELENTES COMIDAS DIARIAS EN MESAS SEPARADAS SON MODICOS. Todas las habitaciones con ventilación directa. Baños con abundante agua fría y caliente a disposición de todos los huéspedes; habitaciones con baño particular. Sesenta metros de hermoso portal, siempre fresco y con sombra. A media cuadra de los tranvías y del ómnibus de la calle 17; dos y media cuadras de los tranvías de la calle 9 (Avenida Wilson); doce minutos del Parque Central, tiendas, Teatros, bancos, etc.

LA CASA DE LAS ESTATUAS

1998 Ind 13 agt.

HOSPEDAJES

AVISO

El Hotel Roma, de J. Socarrás, se trasladó a Amargura y Compostela, casa de seis pisos, con todo confort, habitaciones con baño, agua caliente a todas horas, precios moderados. Teléfonos M-6944 y M-6945. Cable y telégrafo Romotel. Se admiten abonados al comedor. Último piso. Hay ascensor. E 1897 Ind 1 ag.

HOTEL EL "CRISOL" LEALTAD 102

La mejor casa para familias. Todas las habitaciones con servicio privado, con agua fría y caliente a todas horas. Habitaciones desde $25.00 mensuales. Teléfono A-9158. E 1885 Ind 1 ag.

46.—Casa de Huéspedes

BERNAZA, 36 (PLACIDO)

Frente al Parque del Cristo. Gran casa de huéspedes. Se alquilan hermosísimas y fresquísimas habitaciones con balcón a la calle. Hay una hermosísima habitación de esquina. Estricta moralidad. Precios módicos. Magnífica comida. Se habla inglés, francés e italiano. 38688 5 sep.

NUEVA casa de huéspedes, frente al Palacio Presidencial, punto céntrico Habitaciones con balcón a la calle, buena comida, agua caliente, elevador. Solo familias honorables. Precios reajustados. Tejadillo y Villegas. 38660 31 ag.

CASA DE HUESPEDES

Galiano 117, altos, esquina a Barcelona, alquilo habitación amueblada, vista a la calle, propia para matrimonio. También doy comida, desayuno y habitación desde 35 pesos hasta 75 pesos. Telf. A-9069. 38278 3 sep.

CASA DE HUESPEDES

Galiano 84, altos café La Isla. Comodidad, economía, moralidad y excelente trato. Tel. A-4603. 37793 29 ag.

CASA DE HUESPEDES

Habitaciones lujosamente amuebladas, muy frescas, servicio de ropa y criados, con y sin comida, precios reajustados. Grandes baños con agua fría y caliente. Hay radio y pianola para los huéspedes. Manrique 123 entre Reina y Salud. 36410 9 sep.

(P) PARA LAS DAMAS

ENTRE AMIGAS

¿Adonde te arreglas las manos? En la Peluquería Mercedes, que reciben todos los productos de Europa y arreglan las cejas sin dolor totalmente a 60 centavos y cortan superiormente la melena expertos peluqueros a 50 centavos y los niños 40. Esta Peluquería está en San Lázaro 382, frente a Oquendo. 38370 20 ag.

VOY a domicilio. Conozco mejor que los peluqueros el gusto de las damas y en todos los estilos soy competente para las melenas. Exclusivamente para damas y niños. F-2590. 38273 2 sp

MANICURE-PEINADORA

¿Queréis tener las manos bonitas y elegantes? Llamen a Tomasa Martínez, que es la manicure y peinadora predilecta de la alta sociedad. A-0810. 34780 30 ag

(Q) COMPRA Y VENTA DE INSTRUMENTOS DE MUSICA

SE VENDE UN PIANO

En magnífico estado en Lealtad 153, bajos. 37728 31 agt.

PIANOS nuevos de las marcas Majestic, a $340.00, autopianos $450. Victrolas a plazos. $2.00 semanales. JOHN L. STOWERS San Rafael No. 29. Teléfono A-3962. Habana E 1868 Ind 1 ag.

PIANOS nuevos a plazos, 10.00 al mes; automáticos $15.00. Victrolas $8.00 mensuales. JOHN L. STOWERS San Rafael No. 29. Teléfono A-3962. Habana. E 1867 Ind 1 ag.

PIANOS, pianolas e instrumentos al contado y en plazos módicos. Música impresa y estudios para todos los conservatorios. Pianos de alquiler, afinaciones y reparaciones. Calidad y bajo precio. Viuda de Carreras y Ca. Prado, 115, teléfono A-3462. E 1887 Ind 1 ag.

AFINADOR de pianos. Experto en autopianos, W. H. Smith. El mejor en Cuba.

¡INDUDABLEMENTE!

Animas 35. Teléfono M-7478, Habana. E 1865 Ind 1 ag

SE venden pianos de uso de las mejores marcas, de absoluta garantía, precios muy baratos, y se dan facilidades de pago. "El Brillante". Aguila 211. 38238 31 ag.

(R) MAQUINARIAS

49.—Venta

EQUIPO COMPLETO PARA TEJARES

Tenemos en stock acabado de fabricar, un equipo completo para la fabricación de losetas, con capacidad para veinte mil losetas diarias, adaptable a tubo hasta de ocho pulgadas de diámetro y compuesto de bocoy, mezcladora, dos molinos y su cortadora. También tenemos bases para piedra esmeril, montadas sobre cajas de bolas. Castelló y Meléndez. Arango y Guasabacoa. Luyanó. Teléfono I-5304. E 1904 Ind 5 ag

(S) MUEBLES Y PRENDAS

52.—Venta

MAQUINAS "SINGER"

Para talleres y casas de familia. ¿Desea usted comprar, vender o cambiar máquinas de coser, al contado o a plazos? Llame al teléfono A-8381. Agencia de Singer, Pío Fernández. 30286 30 sp.

MUEBLES de todos precios y estilos. Renacimiento Español, decorados; laqueados y con chapas finas. Mimbres por juegos y piezas sueltas. Sillas de Viena para cafés y hoteles, Alfombras, Lámparas, relojes de hall y de pared, pianolas y pianos alemanes, artículos de fantasía para regalos, Joyería fina de toda clase. D. Ruisánchez y Ca. Angeles y Estrella. Telf. A-2024. 38823 30 ag

POR EMBARCARME vendo los muebles de mi casa, instalación eléctrica completa, calentador de agua para 30 galones. Villegas 9, altos. Sr. Doval. 38839 30 ag

OPORTUNIDAD. Se venden a precios razonables todos los muebles finos de una casa que se quita en la calle 1 número 39 entre 17 y 19, bajos, en el Vedado. Horas para verlos, después de las doce. 38772 29 ag.

MUEBLES Y PRENDAS

LIQUIDO REGISTRADORAS

desde $25. Setenta modelos distintos, garantizados. Si pagan al contado, llevan gangas. Necesito local para nuevos modelos. Aprovechen comerciantes esta oportunidad. Campanario 89. 38012 5 agt.

GANGA Verdad. En Línea 6, entre N y O Vedado, se vende hermoso juego de caoba para comedor. Aparador, auxiliar, vitrina, mesa moderna invertida, 10 sillas y 2 butacas como nuevo. Un juego de legítimo mimbre, tapizado en pieles, todo finísimo, para persona de gusto. Precio de situación. 38284 30 ag.

VENDO nevera auxiliar; costó $180; un ventilador oscilante, todo $40 y una camita de niño nueva y máquina coser y dos tanques 200 galones. Llame A-9278. Por Consuelo. 38571 29 ag

SE vende todo el mobiliario y enseres de una casa junto o por partidas. Jesús María 60, altos. 38725 29 agt.

GANGA. Juego

LA MAS GRANDE ESPAÑA

EL SENTIMIENTO DE RESPETO Y EL PATRIOTISMO

Un gran psicólogo gallego, mi admirado amigo Eloy Luis André, al estudiar los pecados capitales del pueblo español, señalaba como uno de los más característicos el "quijotismo", que no consiste, como suele creerse, en perseguir nombre y fama, vinculando todos los actos de la vida a la consecución del ideal, sino que pone todo su afán en desfacer entuertos y libertar a los desvalidos, aunque sean aquellos puramente imaginarios, y éstos unos galeotes y unos grandísimos perillanes. Todo español lleva dentro de sí un Quijote, de mayor o menor talla moral y de más o menas honrados propósitos, pero siempre enamorado de sí mismo y de sus quimeras, que pugna valerosamente por imponer como supremo ideal de justicia y caridad. El humanismo que impregna las páginas del Quijote es un cristianismo militarizado, que tiende a que prevalezcan por la fuerza los postulados de su fantasía. El modelo tiene indudablemente una significación estética que oscila entre lo sublime y lo ridículo, y aun en este caso, cuando toma a los molinos por gigantes y a las ventas por castillos, conserva la belleza originaria del tipo que inspiró a Cervantes su obra inmortal. Y reviste, sobre todo, un carácter de singularidad admirable, aun en sus errores y dislates, acusando la ingénita rebeldía de la raza, el fuerte individualismo que le conduce a los más inauditos lances heroicos y a los más espantosos fracasos, teniendo por divisa aquello que quería significar Ganivet cuando decía que el ideal de todo español es llevar en el bolsillo una carta foral con un solo artículo que diga: "este español está autorizado a hacer lo que le da gana". De ahí la fertil cosecha de quijotes que produce incansablemente la fecunda tierra española, teniendo cada uno su propia fisonomía inconfundible y señera, independiente de la masa, que tiene siempre traza y espíritu escuderiles.

El quijote, grande o chico, tiene polarizada su acometividad congénita contra todo lo que es autoridad, disciplina y jerarquía. Don Quijote de la Mancha fué el primer anarquista español, de palabra y obra. Recuérdese el discurso a los cabreros y la libertad que dió a los galeotes en Sierra Morena. No acata más autoridad que la suya propia. Su sensibilidad es incapaz de reaccionar frente al sentimiento del respeto. Para su propósito, para su quimera, nada hay respetable, no hay cosa ni persona que merezcan ser respetadas. "Mis fueros, mis bríos, mis prémáticas, mi voluntad", podría decir como el héroe del Romancero.

El sentimiento del respeto, que unido al de la disciplina son los dos polos sobre los que se mueve el mundo político, de suerte que sin respeto a la autoridad ni espíritu de disciplina no hay sociedad política normal, es la antítesis del quijotismo. Uno y otro personalizan sus sentimientos. No se respetan las cosas, sino las personas. No se odian ni se atropellan las cosas, sino las personas, cuando el quijotismo actúa. Pero en las personas ¿qué es lo que se respeta o se difama? "Yo me inclino ante un grande—decía Fontenelle,—pero mi espíritu no se inclina". Y yo añadiría: ante el humilde obrero en quien veo y admiro la rectitud y la integridad de carácter llevada a un grado al que no llego yo mismo, mi espíritu se inclina, quiéralo o no y por muy alta que yo procure llevar la cabeza para hacerle notar la superioridad de mi rango. Y ello es así—dice Kant—porque su ejemplo es un testimonio vivo de la ley moral. Mi respeto va a ella a través del hombre respetable que la personifica y simboliza. Hay, pues, en este sentimiento nobilísimo, del más alcurniado linaje espiritual, algo místico, algo superior a nuestra inteligencia y a nuestra voluntad, que no se detiene en el hombre y va mucho más allá de él. En nuestro respeto hacia un muerto, hay sobre todo el que nos infunde el misterio que evoca. En nuestro respeto hacia los representantes del poder público en sus diversas jerarquías, hay el respeto hacia la entidad abstracta que se llama Estado. En todos los casos, el respeto va a lo invisible.

En el respeto a los funcionarios, que desempeñan una misión representativa en nombre de la comunidad política, hay un sentimiento del que no es objeto el propio funcionario a quien se dirige si bien constituya el medio y sea el camino para que ese sentimiento se manifieste y tome el rumbo debido. El objeto a que este sentimiento de respeto se dirige es la ley, que el funcionario personifica, la regla de derecho que lleva en sí misma la razón del respeto que inspira y la fuerza necesaria para imponerlo. Y el funcionario reviste a los ojos del ciudadano que sabe serlo, una autoridad tanto más grande cuanto que sobre su ánimo gravita la sensación de la perfecta solidaridad que existe entre el respeto a la ley y el prestigio personal del funcionario que la representa y la aplica.

La necesidad de este respeto se hace más notoria cuando se trata de leyes y funcionarios que, por razón de extranjería, carecen de la eficacia compulsiva inherente a la ley y a la función promulgada y ejercida en el propio territorio. Este es el caso de los funcionarios diplomáticos y consulares españoles que representan a España en el extranjero. El respeto que se les debe es de un linaje mucho más elevado que el que se tributa a los funcionarios que ejercen sus cargos en España al amparo de Códigos y cárceles. La difamación de un funcionario diplomático o consular español realizada por otro español, a conciencia de que el radio de acción de la ley penal no se extiende más allá de las fronteras españolas y de que se disfruta de completa impunidad garantizada sobre todo por la hidalguía y generosidad del propio funcionario difamado, reviste caracteres monstruosos, de delito de lesa patria. Esto no roza siquiera con el derecho de crítica, sagrado e intangible, sobre todo con la crítica objetiva que salva siempre los respetos debidos, no solo a la persona, sino a la investidura que ostenta. Pero la crítica periodística, que es siempre un arma delicadísima, que no puede ni debe estar en todas las manos—son los audaces y los inconscientes quienes más afición sienten por el manejo de las armas prohibidas,—cuando se la emplea en el extranjero contra instituciones y funcionarios representativos de la Patria ausente, ha de ser en ocasiones verdaderamente graves y críticas, como si se tratara de una arriesgada operación quirúrgica, y siempre con mucho tino y comedimiento y con absoluta destreza, hiriendo solo lo que debe herirse y salvando lo que debe salvarse.

En el respeto que deben inspirar a todo buen español nuestros representantes diplomáticos y consulares en el extranjero, hay un homenaje deliberado y cordial a la imagen gloriosa de la Patria inmortal. Un elemento religioso se mezcla a esta forma más noble y elevada del respeto que debe inspirarnos todo lo que es respetable. El hombre del pueblo, de incipiente cultura, no siente esto sino obscuramente y de modo vago e impreciso, pero al sentirlo, nota que en el fondo de su alma queda un sedimento de gozo o de tristeza; de gozo, si su sentido ético coincide con el que guió la labor difamadora; de tristeza, si reacciona espontáneamente frente al agravio del que siente en su propio rostro las salpicaduras.

José G. ACUÑA.

MIENTRAS TOMABAN TRANQUILAMENTE EL FRESCO, PASEANDO, FUERON ARROLLADOS POR UNA GUAGUA

La guagua número 43 de la Empresa La Zenaida, que conducía Miguel Hernandez Valle, arrolló en la carretera de Guanabacoa frente a la Loma de los Zapotes a seis personas vecinas del Reparto Jacomino, que habían salido a dar un paseo y a tomar el fresco. Un fuerte patinazo de la guagua, hizo que ésta es precipitara sobre el grupo de individuos arrollándolos y causándoles lesiones.

Seis de los heridos se hallan en grave estado, siendo las heridas de los otros dos calificadas de menos graves.

Nómbranse los heridos graves: María García Villa; José Morales Villa; Manuela Riolo y Josefina Paramés, que presentan contusiones en el cuerpo y fracturas de carácter grave.

Angelina Parames y Elena Fernández sufrieron contusiones de carácter menos grave.

Fueron asistidas de madrugada en el cuarto Centro de Socorros, levantando acta del hecho, la policía de la sub-Estación de Luyanó.

VICECONSULES DE CUBA EN ESPAÑA

MADRID, agosto 27 (UP). — El Gobierno español ha concedido el ergium exequatur a los vice-cónsules de Cuba en Madrid, Gijón y Santander, señores Armando Reyes, Antonio Rodríguez y Diwaldo Salón, respectivamente.

OTRO AVIADOR QUE VOLARA DE PARIS A NEW YORK

PARIS, Agosto 27. (U. P.)—El piloto civil francés M. Coli, se propone realizar un vuelo París-Nueva York para ganar el premio Orteig de $25,000. Usará un monoplano gigante Bernard, con motores Júpiter de 420 caballos, capaz de volar 200 kilómetros por hora. Es probable que intente su vuelo antes del invierno.

PIDE EL GOBIERNO DE MADRID UNION SAGRADA DE TODOS LOS ESPAÑOLES EN LO REFERENTE AL ASUNTO DE TANGER

Los intereses de la Gran Bretaña en Tánger son solamente de orden estratégico y parece que no se opondría a que se ampliase la autoridad de España en la expresada ciudad

FRANCIA DICE QUE ESPAÑA ALIMENTA UNA VANA ESPERANZA

La petición de España de que se le conceda el protectorado sobre Tánger ha hecho pensar en Ginebra si la mejor solución no sería poner la ciudad bajo la administración de la Liga

MADRID, agosto 27 (AP) El Gobierno español ha comunicado oficialmente su deseo de hallarse en contacto con el país para que éste pueda apreciar la importancia del problema de Tánger en la forma en que está planteado.

El Ministro de Estado ha manifestado que el momento para España es de unión sagrada, no debiendo poner nadie dificultad a la obra del Gobierno.

Aunque no se ha comunicado ninguna nota oficial en la primera parte del día sobre el asunto, se sabe que el Gobierno probablemente aceptaría, caso de dársele el dominio efectivo sobre Tánger como solicitó, que que la cuestión relativa a su puesto permanente en la Liga de las Naciones quedara aplazada para más adelante, visto que las potencias han atendido a sus reclamaciones.

Los momentos diplomáticos son muy interesantes para España, saliendo esta tarde el ministro de Estado, señor Yanguas para San Sebastián a fin de estar cerca de los diplomáticos extranjeros y seguir las incidencias de las actuales negociaciones.

LOS INTERESES BRITANICOS EN TANGER SON DE ORDEN ESTRATEGICO

LONDRES, agosto 27 (B W S) España ha formulado su demanda para que se cambie el Estatuto de Tánger a modo de memorandum tecnico, enviado a los Gobiernos de París, Roma y Londres. De la recepcion hecha a esa petición en las capitales europeas solo puede anticiparse que es claro que cualquier alteracion en el Estatuto de Tanger, ciudad gráficamente descrita como uno de los "centros neuralgicos mundiales", resulta materia de profunda atención y paciente consideración, en vista de los muchos puntos técnicos y legales a que da ocasión.

Oficiosamente se ha comunicado hoy que los intereses británicos en Tanger son principalmente de orden estratégico y de ahí que la Gran Bretaña solo tienda a asegurar especialmente cuanto se relacione con la seguridad de las comunicaciones imperiales, aparte de reconocer que la cuestión a quienes más preocupa es a las naciones que están más envueltas en el problema marroquí, o sean Francia y España.

GRAN BRETAÑA ACCEDERA A AMPLIAR LA AUTORIDAD ESPAÑOLA EN TANGER

LONDRES, agosto 27 (AP) El Ministro de Estado de la Gran Bretaña está esudiando la réplica al reciente memorandum de España, solicitando que el disrtito internacional de Tánger se ponga bajo el dominio de España.

Hemos podido saber por conducto autorizado que aun cuando la Gran Bretaña no se opone a que se amplíe la autoridad española en Tánger, no desea permitir, por razones de orden estratégico, que una sola nación domine dicho distrito.

FRANCIA DICE QUE ESPAÑA ALIMENTA UNA VANA ESPERANZA

PARIS, agosto 27. (UP) La petición de España para que Tánger se incluya en su zona de Marruecos es una vana esperanza, que resulta imposible debido a los tratados existentes ,a juicio del Ministerio de Estado francés.

La noticia de que España se proponía llevar el asunto de Tánger a la Liga de las Naciones fué recibida con asombro en el Quai d'Orsay. La aliada militar de España en la reciente guerra con los moros prestará poca consideración al memorandum español expresando los deseos del Gobierno de Madrid de controlar a Tánger y poner fin al presente control internacional que ejercen sobre dicha ciudad Inglaterra, Francia y España. Las razones de los franceses para oponerse a las aspiraciones españolas son, según el Ministerio de Estado:

1.—Tánger es parte integral de los dominios del Sultán de Marruecos y su soberanía está garantizada por tratados en los que España aparece como signataria.

2.—La consideración del asunto por la Liga de las Naciones es imposible, a menos de que lo pida el Sultán.

3.—El status de Marruecos fué fijado definitivamente por el Tratado de Algeciras, mientras que el de Tánger quedó arreglado por un convenio celebrado en 1923 entre Francia, Inglaterra y España.

Todo lo más que concede Francia es un ligero aumento en la representación de España en el Comité de Control de Tánger. Se tiene entendido que Inglaterra apoya la actitud francesa. Se cree generalmente que España ha planteado ahora la cuestión de Tánger para ganar un asiento permanente en el Consejo de la Liga.

SE LLEGARA A UN COMPROMISO QUE DE A ESPAÑA LA POLICIA DE TANGER

PARIS, agosto 27. (Prensa Aliada).—La disputa sobre el control de Tánger probablemente se resolverá por medio de un compromiso en virtud del cual el Gobierno español tendrá una mayor participación que ahora en la policía de la ciudad. La razón que ha dado el Gobierno español para pedir que se cambie el status de Tánger es que la ciudad es un centro de complots contra la autoridad española en Marruecos. Declara también España que el contrabando de armas a beneficio de las tribus rifeñas se lleva a cabo por la zona internacional.

El Gabinete de Madrid ha presentado pruebas de sus afirmaciones, y en opinión de los círculos franceses sería conveniente dar a España el control de la policía en Tánger con el fin de que ponga fin a las intrigas y al contrabando.

LA LIGA DE LAS NACIONES CREE QUE LA SOLUCION SERIA PONER TANGER BAJO SU AUTORIDAD

GINEBRA, agosto 27. (Prensa Aliada).—La petición de España en el sentido de que se le conceda el protectorado sobre Tánger ha hecho pensar a muchos si la mejor solución no sería entregar la administración de la ciudad a la Liga de las Naciones.

Los periódicos de Tánger han estado declarando que el costo de la presente administración internacional es excesivo y han recomendado que se dé a la Liga de las Naciones un control sobre la ciudad, análogo al que tiene sobre Dantzig, de manera que Tánger pueda irse desarrollando bajo la dirección de un técnico y no ser víctima de intereses políticos contradictorios.

Algunos sospechan que la reclamación española sobre Tánger puede ser simplemente un pretexto para alcanzar un puesto permanente en el Consejo de la Liga de las Naciones, pero otros dicen que España insistirá por lo menos en un mandato sobre el hinterland como parte de su plan de convertir el Rif en un Estado protegido por España.

Se cree en esta ciudad que la Gran Bretaña se opondrá enérgicamente a todo plan que consista en la entrega de Tánger a cualquier potencia, por el temor de que pueda encontrarse en peligro en lo futuro la ruta británica a la India. Esta ruta hállase protegida ahora por Gibraltar, a la entrada del Mediterráneo. Tánger fortificada pondría en peligro el predominio británico en ese punto. La ansiedad de la Gran Bretaña sobre la libertad de comunicación en el Mediterráneo se ha puesto de relieve en los prelimnares de la conferencia del desarme de Ginebra. Francia e Italia, abogando por un patrón para medir los armamentos navales, tratan de poner su fuerza naval en los submarinos y cruceros ligeros a fin de usarlos principalmente en el Mediterráneo.

EN WASHINGTON SE SIGUE CON INTERES LA CUESTION DE TANGER

WASHINGTON, agosto 27. (U. P.) Síguense con vivo interés en los círculos oficiales y diplomáticos de esta capital los acontecimientos relacionados con el problema de Tánger, no sólo porque los Estados Unidos están legalmente capacitados para participar en cualquier decisión que se adopte sobre ese punto, como porque se considera aquí el asunto vitalmente relacionado con el éxito de la asamblea de septiembre de la Sociedad de Naciones, en cuya sesión se decidirá acerca del ingreso de Alemania y se definirá el prestigio de la Liga en lo que a los Estados Unidos respecta. Según las noticias que se recibieron hoy en los círculos diplomáticos, los estadistas europeos intentarán llegar a un acuerdo sobre el problema de Tánger antes de la reunión de la Asamblea de la Liga, pues de otra manera esa asamblea podría tropezar con los mismos inconvenientes que la de marzo.

Como Francia es, aparentemente, la única potencia que realmente se opone a las demandas españolas, y por otra parte desea vencer la oposición española al ingreso de Alemania en el Consejo de la Liga, se espera que el Gobierno de París proponga una conferencia para llegar a algún acuerdo, porque de otra suerte se considera muy difícil que se arregle tan importante problema en los pocos días que faltan para la celebración de aquella asamblea.

La proposición para la conferencia es probable que satisfaga a España, pues se tiene entendido que Francia ha declarado su deseo de conceder a España una mayor influencia sobre las fuerzas de policía de Tánger, aunque sosteniendo el punto de vista de que "Tánger, lo mismo que la zona española y el resto de Marruecos, se halla teóricamente bajo la dominación del Sultán de Marruecos".

Si España queda satisfecha en ese punto, podrían concebirse esperanzas en relación con las perspectivas de la asamblea de septiembre de la Liga de las Naciones, sobre todo porque han llegado informes fidedignos a Washington anunciando que Inglaterra y Francia han prometido a Alemania que ingresará en el Consejo de la citada institución. Se tiene entendido también que los demás miembros de la Liga han accedido al ingreso de Alemania, con excepción de España e Italia, cuya actitud es todavía dudosa.

Aunque se cree que España retirará sus demandas a un puesto permanente del Consejo en el caso de que obtenga alguna compensación a sus aspiraciones sobre Tánger, Italia continúa siendo una incógnita.

Se tiene entendido que Alemania no irá a Ginebra hasta que haya sido elegida, no sólo como miembro de la Liga, sino también como miembro permanente del Consejo.

Aunque el Gobierno de los Estados Unidos se abstiene escrupulosamente de dar a conocer sus opiniones sobre los asuntos que afectan a la Liga, se cree que es partidario del Pacto de Locarno, que considera vital para la reconstrucción de Europa y que desearía pudiese triunfar en la próxima asamblea de la Liga.

En cuanto a la cuestión de Tánger, podemos decir una vez más que los Estados Unidos no se opondrán a ningún arreglo a que lleguen las naciones interesadas, siempre que se respete la política de la puerta abierta y los derechos de los ciudadanos norteamericanos.

ESPAÑA QUIERE RESOLVER LA FORMA DE SU PROTECTORADO EN MARRUECOS

MADRID, agosto 28. (Sábado). (U. P.)—El ministro de Estado, señor Yanguas, salió anoche para San Sebastián, a fin de reanudar las negociaciones diplomáticas sobre Tánger.

Es deseo del Gobierno de Madrid dejar solucionado ese pleito antes de la Asamblea de septiembre de la Liga de las Naciones, no de una manera decisiva, desde luego, sino contando con una promesa internacional sobre la que pueda basarse para la decisión que ha de adoptar el Gobierno acerca de la forma en que gozará en lo sucesivo el Protectorado sobre Marruecos.

LOS TRATADOS HACEN IMPOSIBLE LA CESION DE TANGER A ESPAÑA

PARIS, agosto 28. (Sábado) (U. P.)—"Le Matin" dice que el ministro de Estado, Briand, ha completado su respuesta a la nota española sobre Tánger, la cual probablemente será despachada hoy a Madrid. Agrega el periódico que "Francia se siente dispuesta a estudiar imparcialmente la petición de España, aunque la solución del problema no es cosa de días."

Añade "Le Matin" que Francia cree que muchos tratados referentes a la administración de Tánger hacen prácticamente imposible todo cambio.

LA CONTESTACION BRITANICA FUE DESPACHADA AYER A ESPAÑA

LONDRES, agosto 28. (Sábado). (U. P.)—Según el "Daily News" la respuesta británica a la nota española sobre Tánger ha quedado terminada ayer viernes y llegará a Madrid el domingo. Se tiene entendido que es similar a la contestación francesa y pone de relieve la creencia de que la cuestión de Tánger no puede unirse a las aspiraciones de España a un puesto permanente en el Consejo de la Liga de Naciones.

ASEGURASE QUE CAMBIARA EL GOBIERNO ESPAÑOL

LONDRES, agosto 27. (A.P.)—El corresponsal del "Daily Mail", en Hendaya, lugar vecino a la frontera española, asegura por conducto fidedigno que se espera de un momento a otro un cambio en el Gobierno español. Como razón de este rumor da el nombramiento de gobernadores en varias provincias, recaídos en personas afiliadas al partido de la Unión Patriótica, del cual es alma el general Miguel Primo de Rivera.

HAN DESEMBARCADO SIN NOVEDAD EN LA CORUÑA, LOS PASAJEROS QUE IBAN A BORDO DEL VAPOR FRANCES ESPAGNE

La reparación del hermoso buque ha comenzado y se espera que la nave quedará en condiciones de hacerse nuevamente a la mar dentro de corto tiempo.—Otras desgracias causadas por la niebla

ACIERTAN LOS MEDICOS ESPAÑOLES CONTRA LOS AUSTRIACOS

En declaraciones oficiales se asegura que el Estado se hará cargo del déficit de la exposición Hispano-Americana de Sevilla para que pueda desenvolverse con gran éxito y sin dificultades

CORUÑA, agosto 27 (UP). — El vapor francés "Espagne", que sufrió una avería ayer al chocar contra unas rocas en su viaje de la Habana y México a Francia, ha desembarcado todos los pasajeros que traía para España sin que hubieran sufrido percance alguno por el accidente.

Sólo se registró el fallecimiento del pasajero de tercera José López, natural de Santander, víctima de la tuberculosis, durante la travesía.

La reparación del "Espagne" ha comenzado ya y se espera que la nave quedará en capacidad de continuar su viaje a Saint Nazaire dentro de muy corto tiempo.

OTRAS DESGRACIAS MARITIMAS FRENTE A FERROL

FERROL, agosto 27 (AP). — A consecuencia de la niebla se han perdido dos vapores pesqueros, salvándose su tripulación.

Al vapor bilbaíno "Aranzazu-Mendi" se le abrió una vía de agua, encallando cerca del Ferrol para evitar se hundiera. Dirígase con carga a los puertos de Buenos Aires y Montevideo.

EL ESTADO SE HARA CARGO DEL DEFICIT DE LA EXPOSICION DE SEVILLA

SEVILLA, agosto 27 (AP). —En declaraciones oficiales se afirma que el Estado se hará cargo del déficit de la Exposición Ibero-Americana, a fin de protegerla y cooperar a su explendor sin dificultades. Es propósito del Gobierno que el certamen resulte grandioso, haciendo cuanto sea menester en tal sentido, pues la Exposición habrá de contribuir a acrecentar el prestigio de España en Sud-América.

LOS MEDICOS ESPAÑOLES ACIERTAN EN LA ENFERMEDAD DEL ARCHIDUQUE FELIX

BILBAO, agosto 27 (AP). — El archiduque Félix de Austria, hijo de la ex-emperatriz Zita, sigue mejorando. Parece que los médicos españoles acertaron con su diagnóstico de apendicitis, equivocándose los facultativos austriacos, que estimaron que se trataba de un caso de tuberculosis intestinal.

LA BANDERA DE COMBATE DEL "MENDEZ NUÑEZ"

MADRID, agosto 27 (AP). — El día 29 se celebrará en el Ferrol la solemne entrega de la bandera de combate al nuevo crucero "Méndez Núñez". Habrá una procesión cívica, depositándose una ofrenda floral ante la estatua del glorioso marino. Después se celebrará una misa de campaña, durante la cual se bendecirá la bandera, que regala al buque el Municipio del Ferrol, y que más tarde izará en el barco el ministro de la Marina, almirante Honorio Cornejo, conocido en la Habana, puerto que visitó como comandante del barco-escuela "Nautilus".

El gobierno de Chile se ha adherido a la fiesta, en homenaje a la memoria de Méndez Núñez.

CONTINUA LA VISTA DE LA CAUSA DE GARRAF

MADRID, agosto 27 (AP). Continúa la vista de la causa por el atentado frustrado en Garraf, habiendo informado los defensores, que solicitarán la absolución de sus patrocinados. El fiscal pronunció breves palabras para hacer algunas rectificaciones, aunque sosteniendo su petición de confirmación de la sentencia dictada por el consejo de guerra de Barcelona.

SALE DE FEZ PARA SU DESTIERRO ABD EL KRIM

FEZ, Marruecos, agosto 27 (A. P.)—Abd el Krim, triste, solemne y grave, salió esta tarde de esta capital rumbo a Casablanca, camino del destierro. Viaja en un tren especial, acompañado de su hermano Mohammed y de su secretario Abd-el-Essen, y de sus esposas e hijos, formando un total de veinticuatro personas.

El caído adalid de la rebelión rifeña sufre trastornos hepáticos. En Marsella consultará con un médico especialista francés. La partida de Abd el Krim de Fez pasó prácticamente inadvertida.

EN CASABLANCA PRESENCIA ABD EL KRIM EL EMBARQUE DE SU EQUIPAJE

CASABLANCA, Marruecos francés, agosto 27 (U. P.)—Un hombre de barba gris, apoyado pesadamente en un bastón, presenciaba esta noche la operación de embalar todos sus efectos por sus cuatro esposas y veinticuatro hombres de su servidumbre, por haber recibido la orden de estar listo para embarcar en un buque destinado al canal de Suez. Era Abd el Krim, solo unos meses hace poderoso jefe militar de las tribus rebeldes del Riff, pero ahora desterrado a la Isla Reunión, frente a la costa oriental del Africa. Se nota que el caudillo rebelde se ha debilitado notablemente en la prisión. Todos sus movimientos son vigilados por dos guardias franceses que constantemente le siguen a todas partes.

Se ha establecido una rigurosa censura para todo lo que el derrotado jefe rifeño pudiera decir después de embarcar en un tren especial de Fez esta madrugada. Su partida solo fué presenciada opr veinte personas, entre ellas dos periodistas. Mientras Abd el Krim salía de su casa en Fez en una limosina, la partida de sus esposas fué algo informal, saliendo dos de ellas sentadas en varios de los bultos que componían el equipaje. Una vez que llegó a la estación, Abd el Krim se reunió a los demás miembros de su familia.

El viaje desde Fez careció de incidentes, y según las declaraciones de sus captores no hubo demostraciones a lo largo de la ruta, ni por parte de la población indígena ni por los extranjeros.

A Abd el Krim no se le permitirá desembarcar en Marsella ni en ninguno de los puertos donde haga escala el buque.

NOTICIAS DE ESPAÑA INFORMAN DE QUE LOS ARTILLEROS HAN LLEGADO A UN COMPROMISO CON PRIMO DE RIVERA

A pesar de la rigurosa censura se sabía que los oficiales del arma de artillería estaban muy descontentos a causa del decreto estableciendo el ascenso por elección, habiéndose resuelto ahora

HA MEJORADO DE SU INDISPOSICION PRIMO DE RIVERA

Se ha encargado del consulado de Chile en Vigo el escritor Edgardo Garrido Merino.—En Nadela, pueblo cercano a la capital de Lugo, murieron electrocutados un padre y su hija.—El tiempo

LONDRES, agosto 27. (UP). — La más estricta censura ha impedido conocer hoy los acontecimientos en España, pero las comunicaciones telefónicas entre Madrid y París indican que los periódicos de la capital española han publicado una nota oficial informando que las diferencias entre el general Primo de Rivera y el arma de artillería habían quedado zanjadas por medio de un compromiso.

Las noticias que de vez en cuando lograban escapar de Madrid los días pasados anunciaban que los oficiales de artillería, que estaban muy descontento con un real decreto estableciendo el ascenso por elección, no se mostraban dispuestos a aceptar ningún compromiso y hacían todo lo posible para inducir al general Primo de Rivera para que derogase el decreto en cuestión.

Por estas razones, se espera con ansiedad la confirmación de la noticia que da cuenta de haberse llegado al compromiso en esta difícil cuestión, con lo cual queda libre el Gobierno español de un gravísimo conflicto.

MEJORA EL GENERAL PRIMO DE RIVERA

MADRID, agosto 27. (AP).— El general Primo de Rivera se sintió hoy muy mejorado de su indisposición, saliendo a dar un paseo en automóvil. Almorzaron con él en su residencia el ministro de Estado señor Yanguas, el alto comisario en Marruecos teniente general Sanjurjo, el general Gómez Jordana, el ministro de Gobernación general Martínez Anido, y los generales Saro y Burguete.

SE APLAZA POR DOS DIAS LA PARTIDA DE ABDEL-KRIM

FEZ, agosto 27 (SR). —El ex-cabecilla marroquí Abd-el-Krim saldrá el día 30 al mediodía de esta población con dirección a Casablanca, donde llegará por la tarde. Gran parte de sus equipajes están ya a bordo del buque que ha de conducirlo.

AVANZAN CON EXITO LAS TROPAS FRANCO ESPAÑOLAS

FEZ, agosto 27 (SR). Las tropas franco-españolas han continuado su avance hacia el Norte de Uezzan con éxito completo, según el despacho enviado por el jefe de la columna al Cuartel general de esta ciudad.

ESTADO DEL TIEMPO EN ESPAÑA

MADRID, agosto 27 (AP). — El Observatorio Meteorológico anuncia tiempo nuboso con tendencia a tormentas. La temperatura máxima registrada hoy en España fué de 39 grados en Cáceres y Córdoba, y la mínima de 14 en Zamora, Burgos y Vitoria. La temperatura en Madrid fué de 33 y 21 grados, respectivamente.

EL CONSULADO DE CHILE EN VIGO

Vigo, agosto 27 (AP).— Se ha encargado del consulado de Chile el escritor Edgardo Garrido Merino.

ES MUY AGASAJADO EN FERROL EL MINISTRO DE MARINA

FERROL, agosto 27 (AP). — El Ministro de Marina, almirante Cornejo, que se encuentra en este puerto, está recibiendo todo género de agasajos. Inspeccionó hoy el arsenal y los astilleros. Se propone recorrer las bases navales de la costa de Vigo.

DOS MUERTOS POR ELECTROCUCION EN VIGO

LUGO, agosto 27 (AP). — En el pueblo de Nadela murieron electrocutados a causa de un circuito el vecino Manuel Quiroga y su hija Josefa.

GESTIONES EN . . .

Viene de la primera página

artículo alcanza en el mercado. Es obvio, pues, que se hace necesario un fuerte movimiento de opinión en el sentido de que tales situaciones de privilegio desaparezcan, pues aparte del notorio mal que viene causando al pueblo español, privándole del consumo de un artículo de tan vital importancia, amenaza con cerrarle a los productos españoles las puertas de este mercado, que es uno de los más importantes de América, sino pareciera demasiado atrevida la afirmación de considerarlo el primero.

La Asociación de Representantes de Firmas Extranjeras, considerando el asunto de actualidad vigorosa y, a la vez, de grande importancia para muchos de sus asociados que representan casas españolas, adoptó el acuerdo de dirigirse a la prensa, cámaras de comercio, asociaciones mercantiles y autoridades de ambos países, de Cuba y España, a fin de estimular su interés en favor de la más pronta y efectiva concertación del Tratado Comercial, de modo que esos peligros que se han advertido, y que son ciertos, desaparezcan y, en cambio, se experimenten los beneficios que de tal acuerdo habrían de derivarse. Haga el favor de hacer usted campaña en favor de esta idea, comunicándose con sus amigos y vecinos de modo que en cada español y cubano haya una fuerza actuante en favor de tan hermoso y beneficioso propósito.

Quedamos de usted atentamente,

Armando MARCE,
Presidente".

DON JUAN RIVERO Y AZPIRI

Ha muerto recientemente Don Juan Rivero y Azpiri, el viejo y vigoroso periodista que fué un tiempo corresponsal del DIARIO DE LA MARINA en Galicia, y cuyas crónicas, ricas de emoción, de veracidad y estilo, fueron recogidas por la colonia gallega de la Habana para editarlas a sus expensas, por su valor informativo y tener la virtud de un informe de la vida regional digno de ser guardado como ejemplo y documento.

También en Cuba ejercitó don Juan Rivero el periodismo, donde sus otros dos hermanos, don Atanasio y don Fernando, desde las columnas del DIARIO DE LA MARINA y las de otros periódicos y revistas tan señalados triunfos han conquistado por la brillantez de su pluma, el poder de su talento y la agilidad y fineza de su ingenio. Don Juan fundó en Cuba las revistas "Crónica de Asturias" y "La Voz Astur", y en México "La Tierrina".

Perteneció en España al Cuerpo de Telégrafos, jubilándose para seguir el cultivo de las letras, en cuyo campo conquistó un buen nombre y generales respetos.

Ultimamente colaboraba en muchos periódicos de Madrid y provincias y en algunos de la América española, así como en el "Cine Mundial" de los Estados Unidos.

Nos ha producido profundo sentimiento la noticia de su muerte por el afecto que le profesábamos, por la pérdida que sufre el periodismo y por el dolor que su muerte causa a un viejo e ilustre compañero y a un fraternal e inteligente camarada: don Atanasio y Fernando Rivero y Azpiri.

Sépannos acompañándoles en su pena, y que rogamos a Dios por el descanso del alma de su buen hermano don Juan.

COMO ES EL TRATADO DE TANGER, ACTUALMENTE EN VIGOR

MADRID, agosto 27 (Prensa Aliada).—En vista de la actual situación internacional creada por la petición que hace España de la posesión de Tánger para continuar en su protectorado de Marruecos tal como se halla constituido al presente ese protectorado, hemos creido del mayor interés dar a conocer un sumario de las condiciones que regulan el Tratado de Tánger actualmente en vigor firmado en 1923 por España, Francia y Gran Bretana. En el Ministerio de Estado se nos facilitó el siguiente interesante resumen.

Es justo hacer constar ante todo un dato: en todos los tratados marroquíes firmados desde 1904 o a que se ha adherido el Gobierno, se hace constar la necesidad de establecer un régimen especial en Tánger. Después de la firma del Tratado de Protectorado Franco-Marroquí y del Convenio Franco-Español de 1912, se comenzaron las negociaciones para establecer ese régimen especial en Tánger entre los Gobiernos español, británico y francés. Después de prolongadas negociaciones, se redactó un Estatuto implantando un régimen genuinamente internacional en Tánger por los tres negociadores. Los Gobiernos británico y francés estaban dispuestos a firmar el Estatuto en el verano de 1914, pero la guerra europea relegó ese asunto al olvido.

Después de la guerra, se demoró la solución del problema de Tánger debido a las dificultades con que se tropezó para hallar base aceptable para reanudar las negociaciones bajo las condiciones que imperaron en la situación internacional después de la firma del Tratado de Versalles. Esta dificultad quedó vencida en una reunión preliminar de los técnicos españoles, franceses e ingleses en Londres en octubre de 1922 y fué inmediatamente seguida por la Conferencia que terminó satisfactoriamente su cometido en París. He aquí las principales provisiones de la convención en vigor:

NEUTRALIDAD PERMANENTE

La neutralidad permanente de la zona de Tánger queda asegurada en los términos más amplios y categóricos: continuará observándose allí la igualdad económica entre las potencias, aun en el caso de que se denunciaran los tratados comerciales concertados con Marruecos. El propio Sultán del Imperio no podrá incluir a Tánger en ningún tratado internacional que negocie y concluya si no obtiene previamente el consentimiento de la Asamblea Internacional. El establecimiento de una administración internacional en Tánger significa naturalmente la supresión de las capitulaciones. Sin embargo, los naturales a los que se había acordado hasta ahora la protección extranjera son juzgados ante los tribunales mixtos europeos, y no ante los tribunales indígenas. Toda la propiedad sherifiana en la zona de Tánger ha sido entregada a la administración internacional. Se establece una excepción en el caso del palacio y los tres edificios destinados al sultán y a sus representantes y oficinas. El franco francés y la peseta española continuarán siendo las monedas legales en Tánger. Queda prohibida en absoluto la construcción de fortificaciones, así como la habilitación de cualquier medio o recurso que tienda a preparativos bélicos futuros o presentes.

El Sultán está representado en Tánger por un "Mendub", a quien se confía la administración de los indígenas. A fin de evitar la posibilidad de agitaciones políticas y la residencia de indeseables en Tánger, el Mendub tiene facultades para la expulsión. Sólo podrá expulsar a los extranjeros a instancias del cónsul correspondiente o del tribunal mixto. El Mendub es responsable del cobro de los impuestos a los indígenas, y en caso de no hacerlo se entenderá que viola el Estatuto en vigor.

EL GOBIERNO DE TANGER

El Gobierno de Tánger, excepto en lo que a la administración de los naturales concierne, está en manos de un Comité de Control y de una Asamblea Legislativa Internacional. El Comité de Control se compone de ocho funcionarios consulares de las potencias signatarias del Acta de Algeciras. Son sus deberes hacer cumplir el Estatuto de Tánger y poner el veto a toda legislación que lo viole. La Asamblea Internacional se compone de veintiséis miembros. De los miembros europeos cuatro serán franceses, cuatro españoles y tres británicos, en tanto que a las demás potencias signatarias del Acta de Algeciras también se les asigna representación. La Asamblea tiene completa autoridad legislativa sobre la población natural y europea. La población indígena está representada en la Aamblea por seis musulmanes y tres judíos, uno de cada uno de los cuales tiene que ser nombrado por el Cónsul español. Con esta composición, los miembros indígenas no pueden controlar la Asamblea bien solos o en combinación con los de cualquiera potencia. El Mendub preside ex oficio la Asamblea, auxiliado por tres vicepresidentes, uno de nacionalidad española, otro francés y otro británico.

La Asamblea Internacional nombra todos los funcionarios administrativos. Durante un período inicial de seis años, el administrador y sus dos auxiliares son nombrados, sin embargo, por los tres Gobiernos europeos. En vista de la preponderancia de los intereses franceses y de la necesidad de una íntima cooperación con la zona francesa durante el período de transición, se decidió que el administrador fuera francés, con dos auxiliares; uno español y otro británico, el primero encargado de los asuntos de higiene y obras públicas y el segundo de las c