SECCION 1ª

EL TIEMPO
LA NOTA DEL OBSERVATORIO, VEASE EN LA PAGINA 2

DIARIO DE LA MARINA

EDICION DE LA MAÑANA
INFORMACION CABLEGRAFICA MUNDIAL, POR NUESTROS HILOS DIRECTOS

SECCION 1ª

AÑO XCIV.—NUM. 219. El periódico más antiguo de Cuba. LA HABANA, DOMINGO 8 DE AGOSTO DE 1926. — SANTOS CIRIACO, SEVERO Y EMILIANO Acogido a la franquicia postal 46 PAGINAS.—5 CENTAVOS

TERMINO SUS TRABAJOS LA COMISION TECNICA ARANCELARIA Y DEJO REDACTADO EL PROYECTO DE LOS NUEVOS ARANCELES EN EL QUE SE ECHA DE VER UN CRITERIO PROTECCIONISTA

NOTAS DEL DIARIO

El más firme baluarte de la defensa nacional de un país es la unidad moral y espiritual del mismo. Cuando la cohesión interna es fuerte y robusta, todas las medidas de gobierno inspiradas en un sano criterio de servicio público se facilitan; la opinión se encauza con menores dificultades y mayor rapidez en las cuestiones colectivas, y todas las fuerzas sociales pueden aplicarse a obras de construcción y de progreso, en vez de malgastarse en luchas intestinas estériles. La concordia es el bien más precioso de un país, lo mismo en los días de duro trabajo de la paz, los más expuestos a divisiones infecundas, que en los momentos azarosos y trágicos de la guerra.

Los factores que contribuyen a unir a un pueblo, estrechando los vínculos de afecto y simpatía de sus hijos, son muy numerosos y variados. Unos son de orden material, los caminos; los ferrocarriles, el teléfono y el telégrafo, el correo, todos los medios de transporte y comunicación, en una palabra. Otros, como la prensa, brindando oportunidades para suscitar en millares de lectores los mismos pensamientos e idénticas emociones cada día, van modelando poco a poco la mente individual y colectiva, transformando a la larga sociedades desunidas y partidistas, en fuertes núcleos de extraordinaria cohesión.

Hay, sin embargo, una acción unificadora incomparablemente más fuerte que todas las demás: la de la educación. La escuela silenciosa y modestamente borra diferencias, lima asperezas, crea hábitos, propaga ideas, suscita sentimientos, provoca actitudes mentales, inculca modos particulares de pensar, de sentir y de hacer, que son el fundamento más firme de la unidad nacional. La escuela es el taller donde se forjan, según ha dicho un pensador francés, las similitudes esenciales que requiere la vida colectiva. Sin una educación común no se concibe la existencia de un espíritu nacional, ni la de un Estado sólido, ni la de una patria amada y perdurable.

En Cuba la escuela nacional, debiendo ser una en sus inspiraciones, sus ideales y sus fines prácticos inmediatos, venía estando dividida en dos ramas que, si no eran hostiles entre sí, se veían con cierto recelo; la escuela pública u oficial y la escuela privada o sostenida con fondos particulares.

Ayer, el Honorable Sr. Presidente de la República, Gral. Machado, al asistir con el Sr. Secretario de Instrucción Pública y Bellas Artes, Dr. Fernández Mascaró, a la clausura del Cursillo organizado por los funcionarios escolares que siguen sus inspiraciones, para los maestros privados, pudo apreciar, con legítima satisfacción patriótica, que una corriente franca, abierta y cordial de afecto y de simpatía, se ha establecido entre los maestros públicos y los privados, apenas se han puesto en contacto para trabajar por la educación de la niñez cubana.

Los elocuentes discursos pronunciados por el Sr. Superintendente de la Habana, por Monseñor Ruiz, Arzobispo de la Diócesis, por los doctores Saladrigas y Aguayo, el Padre Borotau, escolapio y por el doctor Fernández Mascaró que cerró el acto con una oración nutrida de elevadas y nobles ideas, sirvieron para traducir en términos muy efusivos y muy sinceros, el hondo regocijo de todos por la gran obra de unificación patriótica que se viene realizando.

El Sr. Presidente debió de sentirse, al retirarse, muy vivamente satisfecho. Su obra de renovación y de concentración nacionales progresa en la escuela a pasos agigantados.

El DIARIO DE LA MARINA confía en que estas corrientes de acercamiento y confraternidad del Profesorado nacional se robustecerán cada vez con mayor fuerza, en bien de la niñez y de la patria.

Después de cinco meses de rudo trabajo, la comisión designada terminó ayer su arduo cometido

MIEMBROS DE LA COMISION

El nuevo arancel tendrá dos columnas: la de base y otra que vendrá a ser el doble de ésta

La Comisión Técnica Arancelaria, nombrada por el Presidente de la República para redactar el proyecto de nuevos aranceles de Cuba, de acuerdo con la ley que le autorizó para reformar las tarifas, terminó ayer su ímproba labor después de cinco meses de rudo trabajo.

La Comisión, según se publicó oportunamente, estaba constituída por el doctor Rafael Martínez Ortiz como Presidente; los señores Senador Daniel Compte, Representante Enrique Recio, Aurelio Portuondo y Santiago Gutiérrez de Celis como vocales. El señor Luis Marino Pérez, Agregado Comercial de nuestra Embajada en Washington, figuraba como perito en cuestiones económicas y arancelarias en la comisión.

Esta ha trabajado sin descanso desde el mes de Mayo, celebrando sesiones muchas veces hasta altas horas de la noche, secundada con toda eficacia por el personal subalterno, que ha laborado con tan buena voluntad como inteligencia y entusiasmo. Merecen, pues, lo mismo los señores comisionados que los empleados todos, el caluroso aplauso que el DIARIO DE LA MARINA con la mayor sinceridad les tributa.

CARACTER PROTECCIONISTA DEL NUEVO ARANCEL

Aunque todavía la obra realizada por la Comisión se mantiene en reserva, hemos logrado informarnos de que el proyecto de arancel se basa en un criterio francamente proteccionista. La Comisión ha consultado los más modernos aranceles, entre ellos el novísimo de Bélgica, de dos columnas, tipo que han creído los señores comisionados el más conveniente. Constará, por consiguiente, la nueva tarifa de dos columnas: la columna de base, o normal, que traduce el arancel tipo en proyecto y una columna superior, igual al duplo de la primera. Esta segunda columna se aplicará a aquellos países con los cuales Cuba no pueda establecer relaciones comerciales a base de convenios o tratados de beneficio recíproco. Por lo menos tal es la opinión de la Comisión y la finalidad a que responde la doble columna citada.

APROBACION DEL ARANCEL EN PROYECTO

El proyecto de arancel, tal como ha quedado compuesto se someterá a la aprobación del señor Presidente de la República y del Secretario de Hacienda, doctor Hernández Cartaya y en caso de que merezca la sanción favorable de ambos se pondrá en vigor en breve plazo.

Tenemos entendido que inmediatamente se ordenará la impresión de un número suficiente de ejemplares para ser distribuído entre personas expertas o interesadas en la materia y oír sus observaciones o sus reparos.

Cuando el arancel entre en vigor se constituirá una Comisión Permanente, que permanecerá en funciones durante tres años, encargada de oír las reclamaciones a que dé motivo la aplicación de la nueva tarifa y proponer las modificaciones que la experiencia aconseje.

El DIARIO DE LA MARINA prestará al estudio de este primer arancel de la República, toda la atención que demanda un asunto de extraordinaria importancia. Por lo pronto, nos complacemos en dar la noticia de su aprobación, esperada con muy vivo interés por nuestras clases mercantiles y por el país entero. Se trata de un esfuerzo para organizar la economía nacional, problema que reclama hoy todo el cuidado de nuestros gobernantes y de las clases productoras. Hay motivo, por consiguiente, para aplaudir que haya llegado a su término.

SEXTO ESCRUTINIO DE NUESTRO CONCURSO NACIONAL DE BELLEZA

La señorita Raquel Mestre, bella candidata de nuestro Certamen de Bellezas, que obtuvo en el escrutinio de ayer mayor número de votos

PROVINCIA DE PINAR DEL RIO

	Resumen anterior	Ultimo escrutinio	Resumen total
Mercedes Martín, San Cristóbal	11.310		11.310
Rita María Caula, Guanajay	5.850	920	6.770
María Teresa Díaz, Artemisa	5.770		5.770
Blanca Riesgo Busto, Pinar del Río	2.410	60	2.470
Adelaida Hevia, Los Palacios	2.200		2.200
Acracia Fernández San Cristóbal	2.140	80	2.170
Otilia Meana, Artemisa	1.610		1.610
Anita Rivero, Consolación del Norte	990	600	1.590
Carmen Sicardó, Paso Real	1.160	240	1.400
Manuelita Pérez Díaz, Guanajay	1.260		1.260
Paquita Sánchez Cruz Los Palacios	860		860
Hilda Hernández, Pinar del Río	360	270	630
Elena Zarranz, San Cristóbal	480	90	570
Mariana Legañoa, Artemisa	240	60	300
Laura Carvajal	270		270
Lolita García Fraga, Los Palacios	270		270
Dolores García Pinar del Río	120	450	570
Clara Poviones Catá, Dimas	30	180	210
María Rogelia Díez, Consolación del Sur	180		180
Casimira Fuentes, San Juan y Mtnez	180		180
Amparo Herrera, Pinar del Río	60		60

Continúa en la página 27

SERA MAÑANA LA VELADA DE DESPEDIDA A NUESTRO COMPAÑERO AZNAR

La velada de despedida en honor de nuestro querido compañero Manuel Aznar que se celebrará en los salones del DIARIO DE LA MARINA mañana lunes, a las 9 de la noche, promete verse muy concurrida, ya que se han distribuído numerosas invitaciones.

Será una demostración de afecto a tan ilustre periodista próximo a marchar a España, para hacerse cargo de la Redacción del DIARIO en Madrid.

En la velada hará uso de la palabra el Dr. Viriato Gutiérrez, nuestro Director Dr. Ramiro Guerra y el señor Aznar.

EN SEPTIEMBRE VA A WASHINGTON EL SRIO. DE SANIDAD

Concurrirá a la Convención de directores de Sanidad que habrá en dicha fecha en aquella ciudad

PROYECTO SOBRE DROGAS

En los laboratorios de Sanidad existen grandes cantidades de vacuna anti-tífica, preparada

Por el Secretario de Sanidad y Beneficencia se tiene en estudio la organización de un nuevo plan para el funcionamiento de las oficinas de la Secretaría, así como el de las Jefaturas Locales de Sanidad, obedeciendo este plan a las más modernas tendencias tanto en Sanidad como en Beneficencia Pública.

LA INSPECCION DE CARNES

Para la inclusión en el nuevo anteproyecto de Presupuesto de la Secretaría se está estudiando por el doctor Fernández y los Directores de Sanidad y Beneficencia, doctor Rensoli y del Pino, en unión del Teniente Coronel Médico, Supervisor de Drogas y Alimentos, doctor César Muxó y sus auxiliares, el plan de organización de un sistema nacional de inspección de carnes y otros alimentos de origen animal, el cual será regido por médicos veterinarios expertos que dependerán de la Secretaría.

EL PROYECTO DE LEY MODELO DE DROGAS

Se está terminando también la redacción del proyecto de Ley Modelo

Continúa en la página 27

EL PRESIDENTE DE LA REPUBLICA Y EL ESTADO DE SU PADRE ENFERMO

Desde hace varios días encuéntrase enfermo en Santa Clara el padre del General Machado, Presidente de la República.

Aunque la enfermedad no reviste caracteres graves, es sin embargo de cuidado, habida cuenta de la edad que tiene el ilustre anciano.

Cada hora, el Jefe del Estado recibe un telefonema desde Santa Clara, dándole cuenta del curso de la enfermedad que aqueja a su padre y las últimas noticias son halagüeñas, gracias a la mejoría que experimenta el señor Machado.

Al lado del enfermo encuéntrase el señor Manuel Rodríguez Batista, por encargo especial del Presidente de la República.

EL PRESIDENTE DE LA REPUBLICA A LA INMACULADA

Acompañado del Secretario de Instrucción Pública fué ayer el Jefe del Estado al Colegio La Inmaculada, asistiendo a la clausura del Cursillo de Verano.

GRAVE ACUSACION QUE FORMULA EL SENADOR SR. MARTINEZ MOLES

Dice que los dos cadáveres que aparecieron en S. Spíritus son de víctimas de un crímen político

Los dos cadáveres que hubieron de ser encontrados en las afueras de la población de Sancti Spíritus, misteriosamente asesinados, han motivado una importante denuncia del Senador Martínez Moles, ante el Secretario de Gobernación, por estimar que la muerte de esos dos individuos había sido motivada por cuestiones políticas.

Las víctimas de este asesinato que aún se halla cubierto con las sombras del misterio, resultaron ser Tapo Martínez y Rafael Romero, y el Senador Martínez Moles, estima que fueron asesinados por diferencias políticas, ya que ellos eran dos incansables luchadores de aquel término.

El Secretario de Gobernación, Comandante Zayas Bazán, ordenó inmediatamente se procediera a realizar las investigaciones necesarias, para el esclarecimiento de la verdad de los hechos, y proceder con toda energía energía al castigo de los que resultaren culpables.

Ayer estuvo otra vez en la Secretaría de Gobernación, el Senador Martínez Moles, para conocer del estado de las investigaciones que se realizaban habiéndole manifestado el Comandante Zayas Bazán, que según lo informado por el Alcalde de Sancti Spíritus, así como por los distintos Policías Especiales, que fueron comisionados para esta investigación, no se había podido saber quienes eran los autores de este crimen, así como que fuera por cuestiones políticas el motivo de la muerte de los citados individuos.

Agregó el Secretario de Gobernación, que a pesar de ello, se siguen practicando investigaciones, para lograr el esclarecimiento del crimen.

TODA LA VERDAD, A PROPOSITO DE LA ABORTADA CONSPIRACION MILITAR EN ESPAÑA CONTRA EL GOBIERNO ACTUAL

Como fué descubierto el complot, tras de una paciente indagación de la policía

Los militares comprometidos serán penados con prisión mayor y pérdida inherente de la carrera

La causa ha sido radicada por sedición y la instruye el Consejero Togado Gral. Varcárcel

Las palabras del General Franco, héroe de la Legión. Los comunistas y los militares

Cavalcanti y Dámaso Berenguer abstenidos

Tercero y último artículo que narrando estos sucesos nos envía desde Madrid nuestro compañero el Dr. L. Frau Marsal

El General Franco

Los comunistas ¿sabrán esta conspiración militar? Sí. Los militares estaban enterados del plan comunista? No...

—Quienes guiaban la doble conspiración...

—Segundo G. López Barriobero, Marcelino Domingo, Lezama y Quiles.

—Y ¿cómo pudo descubrirse el complot?

—Es fácil de explicar. La ingerencia del Partido Comunista puso inmediatamente en manos del Gobierno los hilos de la trama. El Gobierno del Gral. Primo de Rivera ejerce una vigilancia constante sobre esta organización ácrata. La ejerce una especial brigada de policía, la que comanda el comisario Fenoll, compuesta por los más diestros detectives de España. Los comunistas son vigilados noche y día.

—Y ellos ¿no eluden la vigilancia?

—Sí. Los comunistas significados cambian constantemente el domicilio particular.

—Y ¿la correspondencia?

—La correspondencia la reciben siempre a nombre de una tercera persona y en otras señas.

—Cómo entonces pudo descubrirse la conspiración fraguada gracias precisamente a los comunistas?

—Ahí verá usted...

—No veo nada claro ahí. Hemos hablado extensamente y con lealtad. Yo partiré pronto hacia otras tierras, más allá del mar. Su nombre de usted ha de permanecer siempre en secreto. Estos hechos, por último, cuyo relato minucioso ambiciono, han pasado ya. Todo ha concluído. Ningún daño para su patria, para España, puede desprenderse de sus palabras. Dígamelo pues usted todo.

—Pues bien... Helo aquí... El policía especialmente encargado de la vigilancia del jefe de los comunistas observó ésto: cada 8 o diez días, el jefe comunista visitaba una casa particular de la calle de los Madrazo; y le chocó verle salir, invariablemente, media hora después de haber entrado, con una carta, leyéndola. Una o varias cartas, en la mano. Este detalle decidió al policía. Subió también él. Indagó. Y descubrió que en aquella casa particular estaba sirviendo de criada una prima de la mujer del comunista, y supo que ésta recibía periódicamente, cartas de provincias. Las cartas coincidían con las visitas del primo. La correspondencia fué interceptada entonces en Correo, donde funciona, desde hace muchísimo tiempo, un Gabinete Negro. Este Gabinete intercepta las cartas sospechosas. Las abre. Toma nota del contenido. Las cierra. Y las hace llegar casi sin retraso a poder de los interesados. La correspondencia de este jefe comunista fué objeto de estas pesquisas. Durante cuatro meses ¡todas sus cartas fueron leídas antes que por él por los delegados del Gobierno! El complot fué así minuciosamente descubierto. El Gobierno conoció, al través de esa correspondencia interceptada, que el Centro Director de los comunistas españoles radicaba en el Ferrol. Los jefes allí le preguntaban a su compañero de Madrid:

—¿A quién se dirigen ustedes para tratar con los militares?

Y el jefe comunista de Madrid les repuso:

—Estamos al habla con Quilez.

Continúa en la página 27

EL SRIO. DE JUSTICIA DIO CUENTA DE HABER SIDO EJECUTADO PEÑA

La Secretaría de Gobernación dió la orden de que el verdugo y el patíbulo regresen a la Habana

A hora muy temprana ayer estuvo conferenciando con el Presidente de la República, en el despacho particular del mismo, el señor Secretario de Justicia licenciado Barraqué.

Dió cuenta al Jefe del Estado que a las seis de esa mañana había sido ejecutado en Santiago de Cuba el reo Herman Peña, condenado a muerte por la Audiencia de aquella Ciudad en causa por asesinato.

Noticia, dijo al Presidente el señor Secretario, que había recibido por teléfono y que habíale sido comunicada desde el edificio de la Cárcel en que la ejecución tuvo efecto, el Capitán Reyna, comisionado por la Secretaría de Justicia para presenciar y dar fe del acto realizado.

El Presidente dijo que ello era lamentable, pero que la ley era la ley.

EL PATIBULO Y EL VERDUGO REGRESAN A LA HABANA

El licenciado Barraqué, hablando con los periodistas dijo que por la Secretaría de Gobernación se había ordenado que fueran traídos a la Habana el verdugo Paula Romero y el garrote, ya que por el momento no es necesario en Santiago la presencia de ambos.

—¿Pero no van a ejecutar a los asesinos del Alcalde Salas, de Guantánamo, y al de su esposa y su hija, ya condenados a muerte?

—Si en los casos de ellos concurren circunstancias que lo aconsejen, desde luego que sí, pero hasta llegar a ello, pasarán algunos días de tramitación.

Continúa en la última página

DECLARACIONES DEL SEÑOR AURELIO ALVAREZ, EX-PRESIDENTE DEL SENADO, RESPECTO A REDUCCION DE LA ZAFRA

El ilustre político, presidente del P. Conservador se muestra contrario a la expresada medida

PERJUICIOS IRREPARABLES

No sólo serían éstos para la economía nacional sino que se agravaría la situación pública

El señor Aurelio Alvarez, Presidente del Partido Conservador, ex-Presidente del Senado y colono en la provincia de Camagüey, nos hace las siguientes declaraciones que publicamos porque expone puntos de vista en un problema de gran interés para la economía nacional.

Dice así:

—La reducción de la próxima zafra azucarera irrogaría perjuicios irreparables a la economía nacional y agravaría las dificultades desesperantes por que atraviesan el comercio y la población trabajadora de Cuba; tal es el criterio de las clases más interesadas en el vital problema, cuyas palpitaciones recogiéramos en momentos de igual incertidumbre.

Continúa en la última página

Doctor Aurelio Alvarez

SANTIAGO DE CUBA TENDRA PRONTO UN PARQUE INFANTIL EN EL HISTORICO CAMPO DE SAN JUAN

El doctor Fernández Mascaró, al recibir ayer en su despacho oficial de la Secretaría de Instrucción Pública a los repórteres, les brindó las primicias informativas de una verdadera "buena nueva" para la ciudad de Santiago de Cuba.

—"Carece la capital de Oriente—dijo el doctor Fernández Mascaró—de parques públicos, pues el de Céspedes ni por su emplazamiento ni por sus dimensiones puede ser destinado a recreo de los niños y esa deficiencia, que principalmente padecen los niños pobres, va a ser pronto atendida por un rasgo del general Machado, que me lo acaba de comunicar en la ceremonia de la

Continúa en la última página

HA PASADO EL PELIGRO DE TEMPORAL EN EL NORTE DEL ATLANTICO

WASHINGTON, agosto 7 (S. R.)—Aun con ausencia de informes procedentes de vapores puede asegurarse que una perturbación tropical de gran intensidad tiene su centro a cuatrocientas millas al Sur o al Sudeste de Nueva Escocia, moviéndose aparentemente hacia el Nordeste. Por lo tanto ha pasado el peligro en la costa del Norte del Atlántico.

LA ESPAÑA DE HOY

MAS SOBRE LA CASA DEL "DIARIO" EN MADRID

(EJEMPLOS PRACTICOS DE LOS SERVICIOS QUE PRESTARA A LOS CUBANOS Y A LOS ESPAÑOLES RESIDENTES EN CUBA)

Para que mejor se entienda la eficacia de los servicios que ha de prestar la Casa del DIARIO DE LA MARINA en Madrid; para que llegue al último de nuestros lectores la intención que a este periódico guía al establecer en la Capital de España una Delegación importantísima, procederemos por medio de ejemplos prácticos, que al fin y a la postre no se ha inventado todavía una enseñanza más práctica que la que emana del ejemplo. Veamos.

USTED,

lector español, que abandonó su pueblo natal en los frescos días de la muchachez florida, no acierta a saber cuál es su verdadera situación militar. Ha acudido al Consulado de España, pero en el Consulado le exigen documentos justificativos, o simplemente documentos orientadores que no posee. Por otra parte, no quisiera usted dirigirse al Consulado o a cualquier otro centro de autoridad española sino después de conocer perfectamente su situación legal, seguro de lo que tiene que pedir y de lo que puede solicitar. Necesita usted este o aquel documento, este o aquel certificado, esta o aquella comunicación o respuesta de la Capitanía General de su región; necesita usted, en fin, que desde España, por medio de comunicaciones oficiales o de informes privados le definan o le recuerden su verdadera situación... ¿No será un gran bien para usted saber que puede dirigirse a la Casa del DIARIO DE LA MARINA en Madrid, seguro de que han de atenderle inmediata y desinteresadamente,

USTED,

cubano que proyecta un viaje a España para conocer la tierra de sus antepasados y que lleva el propósito de gozar de las delicias con que el paisaje español y el arte de España aguarda a los viajeros, se halla verdaderamente anegado en titubeos, porque no sabe qué rutas son las mejores dentro del territorio español, cuales son los ciudades y pueblos que debe visitar para tener una idea cabal de España, qué facilidades encontrará para sus viajes, qué gestiones ha de realizar, qué centros le interesa visitar, y en fin, cuál es la guía que debe usted seguir... ¿No ha de constituir en ese momento una gran ventaja el informe detallado que la Casa del DIARIO DE LA MARINA en Madrid puede enviarle en cuanto se sirva usted solicitarlo, y ello sin que gaste usted en la consulta más que el tiempo de escribir una carta y el sello adquirido para franquearla?

USTED

español que va a España en viaje de negocios, y necesita lograr entrevistas con este o con aquel personaje de las finanzas, de la política, de la abogacía, se encuentra un poco deprimido porque no halla quien verdaderamente le sirva de orientador, quien le recomiende, quien le presente y quien le acompañe. En este instante, ¿no le producirá gran alegría, no le satisfará saber que existe la Casa del DIARIO DE LA MARINA en Madrid y que en esa Casa se le brindarán todas las posibles soluciones y ayudas, sin pedirle en cambio nada más que adhesión cordial a este periódico?

USTED,

cubano que se dedica a investigaciones científicas o literarias, que necesita relacionarse con una personalidad de las Ciencias o de las Letras españolas, que desea orientarse en las informaciones de Archivos y de Bibliotecas, que busca una conexión con un bufete importante o con una oficina pública, ¿no es verdad que se regocijará al saber que por medio de la Casa del DIARIO DE LA MARINA en Madrid puede lograr sus propósitos sin mengua ni quebranto para su bolsa?

Y EN FIN,

lectores o suscriptores de este periódico, o simplemente cubanos y españoles residentes en Cuba, seais o no suscriptores del DIARIO; podreis en todo momento, en cualquier circunstancia, contar con los servicios de una Delegación del DIARIO DE LA MARINA que tendrá sumo placer en poner su atención sobre todas las solicitudes que a la Casa de Madrid os sirvais dirigir, en la seguridad de que no se omitirá ni actividad, ni celo, puesto que para eso y para informaros de cuanto suceda en España y tenga verdadero interés se funda la Casa del DIARIO DE LA MARINA en la Capital hispana.

M. A.

UNA BANDERA APOCRIFA EN EL PABELLON DE CUBA EN LA EXPOSICION DE FILADELFIA

Una importante investigación está realizando la Secretaría de Estado para aclarar la denuncia que ha sido formulada contra el jefe de la Oficina del Pabellón de Cuba en la Exposición de Filadelfia, señor Martínez Ibor, motivada por haber sido izada una bandera que no era la cubana, ni de ningún otro país, sino una insignia apócrifa completamente

Una señorita de nacionalidad cubana, residente en aquel Estado, denunció ante la Oficina de Cuba en la citada Exposición Internacional, que la bandera que se hallaba izada en el pabellón no era la de Cuba, pues a pesar de que se parecía algo, no era la que oficialmente debía ostentar.

Esta denuncia no fué oída por los funcionarios de la Oficina citada, lo que motivó que la denunciante requiriese la enérgica actuación del cónsul de Cuba en Filadelfia, quien procedió inmediatamente a subsanar el grave error, y que fuera izada la bandera cubana, quitando la apócrifa que había sido enarbolada indebidamente.

Como quiera que copia de esta denuncia llegó a la Secretaría de Estado, el doctor Miguel Angel de la Campa ordenó una amplia investigación de los hechos, y ya tiene en su poder una fotografía de la bandera apócrifa y espera los informes de los funcionarios consulares de Cuba en Filadelfia, para proceder con energía a la depuración de responsabilidades.

A-8157

Para tratar cualquier asunto del CERTAMEN DE BELLEZA NACIONAL llame al Teléfono A-3157.
Las horas de oficina son de 9 a 12 m. y de 2 a 5 p. m.

GRAN CONCURSO NACIONAL DE BELLEZA DEL DIARIO DE LA MARINA

Voto a favor de.....
Dirección.....
Ciudad o pueblo.....
Provincia.....

Valido por un solo Voto

Cada recibo de suscripción mensual a partir del mes de Junio equivale a 30 VOTOS

Este cupón dejará de publicarse hoy domingo y será sustituído por otro. Caduca para la Habana el día 14 y el 21 para el interior de la República.

M.E.C.D. 2016

Las damas que gustan de saborear un cigarrillo han escogido estos con gran júbilo porque su aroma es tan exquisita que no hay quien haga nada mejcr.

Sumamente baratos

Un estuche 20 cts.

FELIPE RIVERO Y ALONSO

ABOGADO Y NOTARIO

Se entregan con su legalización Consular las escrituras destinadas al extranjero. Rapidez en el despacho de toda clase de escrituras. Traducción para protocolarlos de documentos en los idiomas inglés y francés.

EDIFICIO:
BANCO COMERCIAL DE CUBA
AGUIAR 73, Dptos. 710, 11 y 12. Teléfono: M-1472.

LECHE KEL

CIENTIFICAMENTE ESTERILIZADA
MANUFACTURED AT ANDES, N.Y. U.S.A.

LA LECHE SECA EN LA ALIMENTACION DE LOS NIÑOS POR LOS DOCTORES AVIRANGNET, BLOCH-MICHEL Y DORLENCOURT, DE PARIS.

El polvo de la leche puede servir de alimento entre los niños normales. En el amamantamiento mixto, ella da resultados muy favorables, tiene aún ventajas prácticas, notables sobre los otros métodos de alimentación.

No tememos en afirmar que en el número de las dispepsias infantiles constituye el alimento escogido. En fin, entre los numerosos niños dispépticos, nos ha parecido que el polvo de leche es mejor tolerado que las otras preparaciones lácticas. aún en los casos más desesperados.

ESTVDIO VALLS

DIGESTION ASEGURADA
de todos los alimentos

ELIXIR DU Dr. MIALHE

Farmacia
6, rue Favart
PARIS.

del Dr MIALHE
professor en la Facultad de Medicina

LAB-LACTO FERMENT MIALHE

DIGESTION
Spécial de la LECHE

José Sarra
Habana

41 Frosiala Rai

¡Esa Atormentadora Debilidad!

Esa atormentadora debilidad que hombres y mujeres sienten de vez en cuando, especialmente cuando ya ha pasado la juventud, es una indicación clara y segura de que el cuerpo está perdiendo su elasticidad y resistencia y necesita ayuda.

En estos períodos de depresión disminuyen los glóbulos rojos (vitales) de la sangre, lo que, según la ciencia fisiológica, química y médica, demuestra que la disminución de hierro orgánico en la sangre va adquiriendo proporciones peligrosas para la salud.

Ese hierro orgánico, tan valioso que es imprescindible para la salud, se halla en el poderoso tónico Hierro Nuxado, tabletas concentradas, todo medicina, sin la mezcla de agua o alcohol que los tónicos líquidos contienen. Además Hierro Nuxado contiene glicerofosfatos, otro ingrediente de gran alcance para fortalecer el sistema nervioso y restaurar la energía y virilidad.

Pruebe usted Hierro Nuxado por dos semanas. Vea como le demuestra su poder para revitalizarle todo el organismo. Todas las buenas boticas lo venden.

CABLE ENVIADO POR EL PRESIDENTE DE CUBA AL PRESIDENTE ELECTO DE COLOMBIA

CON MOTIVO DE LA TOMA DE POSESION

Con motivo de celebrarse ayer la toma de posesión del nuevo Presidente de la República de Colombia, el señor Presidente de la República, general Machado, paso por mediación de la Secretaría de Estado, el siguiente cablegrama:

"Complázcome vivamente en hacer llegar a Vuestra Excelencia mis más sinceras congratulaciones con motivo de asumir en este día la primera magistratura de la gloriosa República de Colombia, mientras quedo haciendo votos por el mejor éxito de Vuestra Excelencia y la prosperidad y grandeza del pueblo colombiano.—**Gerardo Machado**, Presidente de la República de Cuba."

NO FUERON RECONOCIDOS POR LA NIÑA ANGELA LOS DETENIDOS EN LA CAUSA POR LA MUERTE DEL MOTORISTA VALDES

INSISTE EN NEGAR QUE ESTUVO EN LA LOMA DE LA MULATA DOLORES ROBLEDO DECLARACIONES

Ayer mañana se constituyeron en la Cárcel-Vivac, el Abogado Fiscal de la Audiencia señor Fausto Alfonso; el Juez de Instrucción de la Sección Cuarta doctor Enrique Delgado; el Secretario Judicial señor Angel M. Canalejo; el oficial señor Enrique Aybar, la niña Angela Novo Díaz, vecina de Santa Ana número 2, en la Loma de la Mulata; que vió a los dos negros y un mestizo presuntos asesinos de Miguel Valdes, y la madre de éste, Isabel Valdés.

Se trataba de practicar una diligencia de reconocimiento en rueda de presos por Angelita y la señora Valdés, de los detenidos por los Expertos, Domingo Valdés Bernabeu y Felino Alvarez, a los que la policía acusa de ser autores del asesinato del referido motorista.

Puestos en rueda los dos detenidos citados, con los presos Miguel Herrera Dorville; Jovino Izaguirre Hernández; Esteban Medina Rodríguez; Castro Stewart y Eugenio de Armas Parreño, se hizo entrar a Angelita Novo, la cual miró varias veces a los presos, sin reconocer a Valdes ni a Felino. Expuso la niña al Juzgado, que fué tal el miedo que le causó el que uno de los negros, el que dijo a Miguel Valdés, "que saliera que le iba a matar", que se asustó tanto, que salió corriendo sin atreverse a mirar atrás, y por esa razón, no pudo fijarse en los que acompañaban al individuo.

Isabel Valdés, madre del motorista Miguel Valdés, reconoció por dos veces a Domingo Valdés, el que dijo que llevaba relaciones con una sobrina de Dolores Robledo, Encarna, y que había tenido un grave disgusto con su hijo, a causa de que no quería que continuara sus relaciones con ella, y a Felino, que fué amigo íntimo de Dolores largo tiempo.

Asistió también a la diligencia el doctor Portocarrero, defensor de Dolores Robledo.

DECLARACIONES

Nuestro compañero el señor Guillermo Herrera, periodista, declaró al Juzgado que Dolores Robledo le había dicho en la Cárcel ayer mañana, que había estado en la tarde del pasado domingo en la casa Santa Ana número 2, con Miguel Valdés, a las dos de la tarde que llegó de el Cano y Miguel la invitó a comer con él, no aceptando ella y de tal forma se disgustó por su negativa Miguel que le dió un acceso de ahogo, que padecía y fué ella a buscar un automóvil, para llevarlo a Emergencias y al regresar a la habitación, encontró muerto a Miguel ignorando si se suicidó o lo mataron.

NIEGA DOLORES HABER ESTADO EN CASA DE MIGUEL

Inmediatamente, después de prestada la anterior declaración, ordenó el Juez fuese conducida al Juzgado Dolores Robledo, para ampliar su declaración prestada en el sumario, y Dolores declaró que si había dicho a Herrera, que había estado en casa de Miguel, la tarde del domingo, fué por que aquél le aseguró que declarando de esa forma sería puesta en libertad, e insistió categóricamente en que el domingo día primero, fué directamente de el Cano su domicilio, y allí estuvo con su esposo, hasta que fué detenida.

Tomás Eriza, de la Habana, de 40 años de edad, motorista, declaró que conocía y fué muy amigo de Miguel Valdés, que nunca le habló de que quería suicidarse, ni de que tuviera disgustos que a ello le obligaran. Conoció íntimamente a Dolores Robledo, con la que riñó después y no volvió a tener amistad. Ha oido

ES DE PROVECHO

Tener en el hogar Ungüento Monesia, la medicación de los pequeños males. Se vende en todas las boticas y debe haberlos en todas las casas. Cura pronto y bien, diviesos, granos malos, golondrinos, sietecueros, uñeros y quemaduras. A diario se necesita en el hogar donde hay niños y donde no los hay, siempre llena Ungüento Monesia, una necesidad.

ANALISIS DE ORINA

Completo $4.00. Parcial $2 00, Se practican Análisis Químicos. Laboratorio Analítico del Dr. EMILIANO DELGADO
SALUD. 60, bajos
Teléfono A-8629

ROB LAFFECTEUR
(Ferro amarillo)
CELEBRE DEPURATIVO
Tratamiento eficaz, sin peligro de los accidentes de la Sífilis.
H. FERRÉ, BLOTTIÈRE y Cie., 6, Rue Dombasle, París.

LOS EXAMENES DE HOY EN EL CONSERVATORIO LA MILAGROSA

El maestro José Valls, eminente profesor y director ilustre de uno de los conservatorios más afamados de esta capital, "La Milagrosa", celebra hoy en el mismo exámenes de fin de curso, llamados a culminar en un grandioso éxito.

Empezarán a las nueve y media de la mañana, en su propio local de Gloria, 20, hasta las seis de la tarde. En ellos se examinarán no sólo los alumnos del Conservatorio sinó de otras academias incorporadas a este conservatorio; entre ellas la del profesor Gabino Godino.

El jurado, presidido por el director del mismo conservatorio señor José Valls, notabilísimo violinista, con los profesores Carlos Fernández, José Campos Julián, José Mateu, Gabino Godino y distinguidas profesoras antiguas alumnas de este Conservatorio, promete realizar una labor ímproba al examinar, como lo hará, a cerca de cuarenta alumnas y alumnos.

Entre los que se examinan está la distinguida señorita Aurea Freyre Duval, que se graduará de profesora. Por las condiciones y cualidades de esta gran artista, que demostrará esta señorita, han dicho todos cuantos han tenido oportunidad de oír a esta predilecta del arte, que es una notabilidad y que en día próximo poseerá Cuba una concertista de piano y artista de relevantes y extraordinarios méritos: por dicho motivo existe verdadero interés en presenciar los ejercicios públicos y brillantes exámenes que han de verificarse hoy en el afamado Conservatorio de La Milagrosa.

ARQUIMEDES RECIO Y ZAYAS BAZAN

Delegado al Congreso Internacional de Odontología de Filadelfia

Ayer y por la vía de Key West salió para los Estados Unidos el Sr. Arquímedes Recio y Zayas Bazán en unión de su distinguida y bella esposa la señora Dulce María Ruiz de Recio.

El señor Recio va hacia Filadelfia con el caracter de Delegado Oficial de la Secretaría de Sanidad y Beneficencia en su calidad de fundador y administrador de la revista científica "Cuba-Odontológica", órgano oficial de la "Sociedad Odontológica Cubana" y miembro de la "Prensa Médica de Cuba" al Congreso Internacional que, coincidiendo con la Gran Exposición se celebra en tan importante ciudad, en los últimos días de Agosto.

La revista "Cuba Odontológica", como integrante de tan prestigiosa institución cubana, será exhibida en el Congreso.

El delegado señor Recio lleva consigo varios miles de ejemplares correspondientes al número del mes de julio lo que ha de significar un alto exponente de la cultura profesional cubana.

HOMBRES! Desean Uds. ser fuertes, vigorosos, llenos de vitalidad y ser admirados y amados por mujeres hermosas?
MUJERES! Desean Uds. ser más hermosas, con una figura esbelta, vivaces, con mejillas rosadas y cortejadas por hombres verdaderos? Si es así, tomen Nuga-Tone. Producirá seguros resultados pronta y satisfactoriamente.

Nuevo Remedio

Que En Pocos Dias Devuelve a los Nervios Debiles y Gastados el Fuego y el Vigor de la Juventud.

Se Quedara Gratamente Sorprendido de la Rapidez con que Empieza a Sentirse Mejor

Nuga-Tone es un maravilloso remedio para la sangre y los nervios. Es sumamente rico en fósforo, el cual es el mejor remedio conocido para fortalecer y entonar los nervios; y en hierro, que produce sangre rica y roja. Nuga-Tone contiene además otros seis ingredientes, los cuales alimentan, tonifican, estimulan y re-vitalizan todos los órganos débiles normalizando su funcionamiento.

Nuga-Tone es tambien un excelente remedio para las enfermedades del estómago, tales como indigestión, biliosidad, estreñimiento, gases en el estómago y en los intestinos, falta de apetito, lengua saburrosa, mal aliento, dolor de cabeza, dolores reumaticos, debilidad en la acción del corazón y mala circulación. Si Ud. desea convertirse en un hombre fuerte y robusto, o en una mujer bien formada, hermosa y de mejillas rosadas, debe empezar a tomar Nuga-Tone immediatamente. En corto tiempo se sentirá y se verá Ud. como una persona nueva. No demora pues las demoras son frecueentemente perjudiciales cuando la salud es mala.

NUESTRA GARANTIA NUGA-TONE se vende en todas las droguerías con la garantía de que se devolverá el dinero si no satisface. Véase la garantía en cada paquete. La botella contiene 90 pastillas, suficientes para un mes de tratamiento. Tome NUGA-TONE durante 20 días a nuestro propio riesgo, y si los resultados no son satisfactorios, devuelva a la droguería el resto y recibirá su dinero. Esta garantía excepcional la hacemos porque tenemos positiva confianza de que NUGA-TONE le dará a Ud. los mismos resultados que ha dado a miles de personas. Después de tomar NUGA-TONE por algún tiempo, notará la gradual recuperación de la vitalidad, el vigor y el sano impulso de la juventud, y su cuerpo se sentirá más fuerte y lleno de abundantes energías. Entonces podrá recibir los beneficios de una vida placentera y feliz. Asegúrese de comprar el legítimo NUGA-TONE. Rehuse las imitaciones. Si en vez de esto toma otra cosa, no nos culpe si los resultados son nulos. Recuerde bien que no hay nada que pueda substituir ó compararse a NUGA-TONE. Compre una botella HOY MISMO.

LA MUSCULOSINE BYLA

Fabricada por los Establecimientos BYLA PARIS (FRANCIA), es, por sus VITAMINAS y sus principios tonicos y reconstituyentes

EL MEJOR PRODUCTO CONOCIDO PARA ENGORDAR

MODIFICADO EL UNIFORME DE LAS ALUMNAS DE LA ESCUELA NORMAL PARA MAESTRAS

La directora de la Escuela Normal de Maestras, señorita Ana Luisa López Lay, nos ruega que avisemos por este medio a las alumnas de la Escuela Normal para Maestras de la Habana que el Claustro de esta Escuela Normal en sesión celebrada el día 2 de agosto, acordó introducir algunas modificaciones en el actual uniforme de las alumnas. Por tal motivo y habiéndose ya confeccionado el modelo del uniforme que a partir del día primero de octubre deben usar todas las alumnas de la Institución, desde el día 11 del actual mes de agosto de 8 a. m. a 11 a. m., y de 2 p. m. a 4 p. m., estará expuesto dicho modelo en la Escuela Normal para Maestras de la Habana.

SE CONTINUA LA CAMPAÑA CONTRA LA PINTADILLA

El doctor Rafael de Castro, Veterinario de la Secretaría de Agricultura, ha recibido órdenes de trasladarse al Término Municipal de Artemisa con el fin de inmunizar varias piaras de cerdos, pertenecientes a los importantes criadores A. M. Sardiñas, residente en la finca "Júpiter"; Rogelio Ortega, Urbano Zamora y Bernardo Troncoso, de las fincas "Carlota" y "Arabia".

Los criadores citados, que en conjunto poseen más de quinientos cerdos, solicitaron ese auxilio de la Secretaría de Agricultura, por existir en aquella comarca una epizootia de Cólera Porcino o Pintadilla, con la amenaza consiguiente para sus piaras, peligro que les evita el Departamento de Agricultura procediendo a inmunizarles sus cerdos contra esa temible enfermedad.

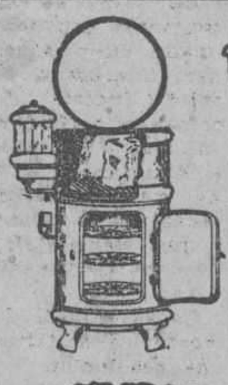

WHITE FROST
NEVERAS HIGIENICAS COMODAS ELEGANTES
PIDA CATALOGO
Tel. A-6688
O'Reilly 36
WHITE FROST Company

¿CATARRO? DURA UN DÍA
25cts. EMERIN
SARRÁ — BUENAS FARMACIAS

NO ES ESO

(Por Eva CANEL)

Pues no hay tal; no es eso.

Me pregunta un señor que firma J. Rubio y como si no firmase porque el tufo a pseudónimo apesta; por qué no hablo de lo que ocurre en México y—añade—que cuando me callo no debo ser tan católica como creen los curas.

Yo no sé lo que creen los curas, ni me preocupan las creencias ajenas desde que he aprendido que nadie cree verdades porque las mentiras ruedan por el mundo muy bien urdidas, y las verdades afectan cierta hurañía y nadie quiere oírlas.

"Lo de México", como usted dice, no me atañe más que espiritualmente: mis discursos o mis artículos no harían más que empeorar la situación de los españoles que pagasen las consecuencias de mis opiniones públicamente expuestas.

Si yo española metiese la hoz en mies ajena, aquellos a quienes hiriese la hoz se volverían furibundos contra los españoles, y contra España, en pasado, su presente y su porvenir.

Los que sienten el rasguño de un extranjero en carne propia y con cuánta más razón se haga más lo sienten, no miran si el que araña es átomo o gigante: arremeten contra el gigante y cometen toda clase de tropelías.

Por otra parte yo soy extranjera y para ciertos asuntos hispanoamericanos más extranjera por ser española que si fuese sajona o francesa.

Las españolas si van a misa y se santiguan delante de una iglesia, llevan en las venas sangre del Santo Oficio, no del Santo Grial; y dicho esto queda dicho que son odiosas y repulsivas.

Lo que pasa en Méjico me afecta: decir otra cosa sería mentir; pero cumplo obedeciendo al Santo Padre que me ordena rezar, rogar por aquellos hermanos atropellados, esperando que triunfen sin luchas cruentas; como a la larga o a la corta triunfan las criaturas sacrificadas.

En Méjico hay un pueblo católico valeroso, moralmente valeroso, resignadamente valeroso, y espero que la resignación sin estridencias, la resistencia con pasividades, el silencio más que las palabras, la oración mental, intensa y reconcentrada, obtengan el triunfo que nuestro Dios, justo y amoroso, ha de concederles. Vuelvo a decirle, señor D. J. Rubio, soy extranjera y aunque decir católico es decir universal, no quiero parecerme a un escritor que arremete con España metiéndose de hoz y coz en la política, así menuda como gruesa, porque un crítico español se metió con algún trabajito suyo.

Después de burlarse, ¡vaya por Dios!, del galleguismo de Colón; del españolismo de Mirademescua y otros y decir que está de moda engarzar figuras ajenas a España (¡caramba, caramba! ¡Qué falta está de figuras España!) a más dice, aunque no se atreve a probarlo, que España en el siglo XIX representó para la cultura del resto del mundo algo así como lo que representa hoy: un pueblo con muchos prejuicios religiosos (ya pareció la cursilería) con mucho atraso material (¡atroz el atraso! con millones de anafabetos (más que personas) sin influencia ni arraigo en el Gobierno (mejor, así no viven de botella) ni en la cultura del mundo y ensayando en grado mayor que otros pueblos que también pasan (tiene que ser mayor cuando es algo malo) por este desgraciado eclipse de sus libertades, una desventurada y "mediocre" (que lo hagan académico) tiranía de hombres sin talento ni visión del porvenir de su patria.

Este "visionario" debiera estudiar la vida española en un catecismo superior a los cablegramas que partiendo del extranjero cruzan el mar para engañar bobos y sacar dinero.

No podía faltar un grupo de Sénecas sacrificados a la tiránica inquisición del siglo XVII trasplantada a la era de esos hombres "mediocres" sin los cuales no pueden otras naciones entenderse con los salvajes rifeños. Esos Solones, Catones y demás sabios que sin saber cómo ni por qué han surgido de un pueblo bárbaro, analfabeto, ripio de eminencias jóvenes y cascote de sabiduría senil, son los sacrificados a los hombres "mediocres". A los tales se les admira por traer a las Américas ideas tan educadoras y nuevas como que no hace falta el matrimonio para la procreación. Esto es la más alta idea de la regeneración de España, emprendida por los "sacrificados" a la "mediocridad" actual.

¿No cree el señor Rubio que ningún derecho asiste a los extranjeros para pontificar en contra de una nación que no es la suya, con lo cual prueba lo contrario de lo que desea probar? Cuanto más se ataca a un pueblo, a un Gobierno, a una persona, más grande se la siente y más se la envidia.

Y pensar que América se civilizó y desarrolló y pudo hacerse grande con una metrópoli degenerada!

No lo crean, señores, por propia dignidad de sus antepasados.

Concluyo diciéndole, señor Rubio: que si fuese hispanoamericana, quizás me lanzara a tratar "eso de Méjico", pues se me ocurre a veces que la América Ibérica toda es una sola nación.

¡Pero siendo española?
¡Liberanos Dominé!

SE ORDENA VENGA A LA HABANA EL VERDUGO Y EL GARROTE

LO DISPONE ASI LA SECRETARIA DE GOBENACION

El Secretario de Gobernación ha dispuesto, y así se le ha comunicado al Supervisor Militar de la Cárcel de Santiago de Cuba, que el garrote y el verdugo, Francisco de Paula Romero, regresen a esta ciudad, ya que han terminado su misión en aquel penal.

Aun no se sabe fijamente cuándo será el día que el aparato siniestro y su débil oficiador, regresen a la capital.

Dr. Gonzalo Pedroso

CIRUJANO DEL HOSPITAL MUNICIPAL DE EMERGENCIA

Especialista en Vías Urinarias y Enfermedades venéreas. Cistoscopia y cateterismo de los uréteres. Cirugía de Vías Urinarias. Consultas de 10 a 12 y de 3 a 5 p. m. en la calle Avenida de la República 254.

E 1579 ind. 1 Jl.

PRONOSTICO DEL TEMPO PARA HOY

CASA BLANCA, 7 agosto. DIARIO. Habana.—Pronóstico Isla buen tiempo hoy y el domingo con turbonadas después de mediodía. Terrales y brisas frescas. Estado del tiempo sábado 7 a. Golfo de México, Mar Caribe y Atlántico norte de Antillas buen tiempo, barómetro sobre la normal, vientos de región Este moderados.

Observatorio Nacional.

"el calavera"
¡Mañana aparece!
El le dirá cuán admirable es la CAFIASPIRINA cuando uno se trasnocha o se "pasa en las copas." Alivia, levanta las fuerzas y NO AFECTA EL CORAZON NI LOS RIÑONES.
Lea lo que dice "el calavera." Verá qué simpático.
BAYER

AVISO

Los señores Capín y García, dueños de la popular casa de préstamos "La Regente", situada en Neptuno y Amistad, ruegan, por este medio, a las personas que tienen alhajas empeñadas y adeudan seis meses, pasen a pagar los intereses y renovar las papeletas, para, así, no incluirlas en el próximo remate de prendas.

Dr. Hernando Seguí
GARGANTA, NARIZ Y OIDOS
PRADO 38; DE 12 A 3

LEONARDO SELLES NOKEY
Abogado y Notario
Habana. Cuba

Agosto 6 de 1926.

Sr. Consejero Director de la Compañía de Seguros "EL IRIS".

Presente:

Señor:

Como propietario, en unión de mis hermanos José, Angel y Matilde, de las casas números 100 y 102 "A", de la Calzada de la Infanta, hoy Avenida de Menocal donde existían garages y tuvo lugar un incendio la noche del día 25 del pasado mes, tengo el gusto de acusar a usted recibo de un cheque intervenido de los banqueros "N. Gelats y Cía.," por valor de DIEZ Y SIETE MIL SETECIENTOS PESOS ($17,700.00), suma en que fueron tasados por los peritos los daños ocasionados por el siniestro.

Con tal motivo aprovecho la ocasión para testimoniar a usted mi agradecimiento por la rapidez con que se despachó el expediente, lo que demuestra la solvencia y honorabilidad de la Compañía "EL IRIS".

De usted affmo. y S. S.

Leonardo Sellés Nokey

7631 — 3d 8

ESTOMAGO
Siga Vd. el maravilloso tratamiento del Doctor Saint-Aubin
Especialista de la Facultad de Medicina de Paris
Eugastroses, y Digestose (*Segun las formulas de la Facultad*)
Estamos seguros de que Vd dará las gracias
Farmacia BOURBON, 139, Bd Magenta, PARIS-Xe - Droguería Sarra, Habana, Cuba (*Y en toda buena farmacia*)

DEBO MI HERMOSURA Y SALUD A LA

QUINA LAROCHE

UNIVERSALMENTE RECONOCIDA COMO EL MEDICAMENTO SOBERANO EN LOS CASOS DE:

DEBILIDAD
AGOTAMIENTO
FALTA DE APETITO
CONVALECENCIA
FIEBRES.

DE VENTA EN TODAS LAS FARMACIAS DE CUBA
COMAR & Cia.
20, Rue des Fossés St. Jacques - PARIS.

M.E.C.D. 2016

CAMARA DE COMERCIO CUBANA

El presidente de la Cámara de Comercio, Industria y Navegación de la Isla de Cuba ha enviado al señor Secretario de Hacienda, el siguiente escrito:

Habana, agosto 6 de 1926.

Sr. Secretario de Hacienda.
Habana.

Señor:

Como ampliación al Memorandum que esta presidencia tuvo el honor de entregar a usted el sábado 31 de julio próximo pasado, relativo a la liquidación del balance semestral (enero-junio, 1921) de X.X., entidad asociada a esta Cámara de Comercio, cuyo asunto ofreció usted considerarlo, solicitando para ello más detallada información y nuevos argumentos por parte de esta Corporación y de la entidad interesada, en cumplimiento de su deseo y en defensa de los intereses a esta Cámara confiados por la citada sociedad, paso a explicar a usted el caso en cuestión:

En la fecha en que la legislación exigía de los contribuyentes por concepto del cuatro por ciento la presentación de dos balances, uno semestral y otro al finalizar el año, la X.X. presentó oportunamente su balance de las operaciones efectuadas de enero a junio de 1921. Este balance era estimativo o numérico y había de servir a la Administración de guía o antecedente al verificar la liquidación anual, luego que se presentase el balance general comprensivo de todas las operaciones realizadas en el año; según claramente lo dice el artículo 18 del Reglamento de 30 de septiembre de 1920; puesto que después de ordenar al comerciante que presente un balance al vencimiento del semestre del año natural y otro balance que llama **general**, al finalizar el año social, añade: **"Con vista de los balances** se practicará la liquidación del Impuesto, procediéndose a la cobranza de su importe"...

¿A qué balances ha podido referirse el último párrafo del mencionado artículo, sino al semestral y al general, de fin de año, que son los únicos que ha citado antes? Luego no procedía hacer liquidación para cobrar el impuesto de cuatro por ciento sobre utilidades, sino después de haberse presentado por el comerciante dichos dos balances, ni la Administración venía autorizada para cobrar el impuesto con vista sólo del balance semestral, toda vez que el propio artículo 18 disponía que luego que se presentasen los balances y se hiciese la liquidación del impuesto, **se procediera seguidamente a la cobranza.**

Y en corroboración de lo dicho, esa Secretaría de Hacienda, por resolución de enero 18 de 1921 (Gaceta Oficial de 21 enero), prescribió que "el balance social anual rectificará los parciales de utilidades aproximadas, que hayan servido de base a la exacción del impuesto".

No queda, pues, duda de ninguna clase de que la liquidación y el cobro del impuesto de 4 por ciento sobre utilidades había de hacerlos con vista de los dos balances presentados por el contribuyente, el semestral y el anual o general.

¿Cómo la Administración insiste en cobrar a la X. X. el impuesto de cuatro por ciento con vista únicamente de su balance semestral de enero-junio de 1921 cuando tiene presentado también el balance general anual, correspondiente al citado año 1921?

La presidencia que suscribe espera que usted, señor Secretario, tomará en consideración las justas razones alegadas en este escrito, que son las mismas que expuso en su día ante esa Secretaría la X.X. por sus escritos de abril 3 de 1924, y declarará sin lugar la resolución de ese Centro, de 21 de julio de 1926, que tiene por firme la liquidación del balance semestral (enero-junio de 1921), y dispondrá que dicha liquidación se haga con vista de los dos balances que presentó en su oportunidad la citada X.X.

De usted atentamente,

Carlos Arnoldson,
Presidente.

Su Catarro Crónico

Se alivia derritiendo un poco del Vicks en agua hirviente y luego aspirando sus vapores, que aflojan la flema y despejan la cabeza. Pronto se obtiene el alivio que se apetece.

VICKS VAPORUB

CRONICA DE TRIBUNALES

INTERESANTE RESOLUCION SOBRE LA IDENTIDAD DE UN TESTAMENTO OLOGRAFO

Se trata del otorgado por el que fué conocido escribano de la Habana señor Alfredo Montalván y Bonachea, cuyo asunto acaba de ser resuelto por el Juez de Primera del Norte de esta ciudad

EN EL SUPREMO

RECURSOS DECLARADOS SIN LUGAR

La Sala de lo Criminal del Tribunal Supremo ha dictado sentencia declarando sin lugar el recurso de casación que, por infracción de la ley, estableció el procesado Francisco Manuel Lage Rodríguez, agricultor y vecino de Trinidad, impugnando el fallo de la Audiencia de Santa Clara que lo condenó a la pena de dos años, once meses y once días de prisión correccional, como autor de un delito de lesiones graves.

También ha declarado sin lugar la nombrada Sala el recurso de casación que, por quebrantamiento de forma e infracción de ley, interpuso el procesado José María Montenegro y Montes de Oca, vendedor ambulante y vecino de esta ciudad, combatiendo el fallo de la Sala Tercera de lo Criminal de la Audiencia de la Habana, que lo condenó a la pena de cuatro meses y un día de arresto mayor, como autor de un delito de estafa.

SEÑALAMIENTOS EN EL SUPREMO PARA MAÑANA LUNES

No hay.

EN LA AUDIENCIA

EL ASESINATO DEL SERENO DE LA CASA EN CONSTRUCCION DE PLACIDO NUMERO 70

Ha formulado escrito de conclusiones provisionales el Fiscal de la Audiencia, solicitando pena de 10 años y un día de prisión mayor para el menor Angel del Peso López (a) "Peso y Medio", a quien imputa un delito de asesinato cualificado por la alevosía, con la atenuante de ser mayor de 16 años y menor de 18.

También pide sea condenado, como civilmente responsable de su delito, a indemnizar a los herederos del occiso con la cantidad de 3,000 pesos.

El Fiscal relata los hechos del siguiente modo:

"El día 13 de junio de 1926 estando Antonio Pérez Doval, que era sereno de una fábrica en construcción situada en Plácido número setenta, en esta ciudad, recostado en una hamaca en espera de la hora de comenzar su trabajo, se presentó allí el procesado Angel del Peso y López (a) "Peso y Medio", que tiene 17 años de edad y estaba disgustado con el López, se colocó a espalda de éste sin ser visto, e inesperadamente lo acometió con un cuchillo que no se ha ocupado, causándole una lesión en la región cervical, de la que el López falleció a los pocos días."

OTRAS PENAS SOLICITADAS POR EL FISCAL

También solicita el propio Fiscal, en otros escritos de conclusiones, las penas siguientes:

1 año, 8 meses y 21 días de prisión correccional, por rapto, para Emilio Valdés González.

4 meses y 1 día de arresto mayor, por estafa, para Gumersinda Sierra Sierra.

3 años de reclusión, por falsedad en documento oficial, para Mario Blanco Rodríguez.

EL SUCESO DE LA CASA DE PRESTAMOS DE NEPTUNO 217

Para el día 13 del corriente mes, la Sección Primera de la Sala de Vacaciones de la Audiencia ha señalado el juicio oral de la causa instruída al procesado José María Permuy Malde, para quien solicita el Fiscal 17 años, 4 meses y un día de reclusión como autor del homicidio de su hermano Ayelino, ocurrido en la casa de préstamos Neptuno 217.

Defiende el doctor Felipe González Sarraín, que reclama la eximente de legítima defensa.

SENTENCIAS

Juan Fernández Fernández, acusado de hurto cualificado por el grave abuso de confianza, ha sido absuelto. Defendió el doctor Santiago Gutiérrez de Celis.

Y Enrique Pérez Medina, acusado de estafa continuada, ha sido también absuelto. Defendió el doctor José Ramón Gruells.

ASUNTOS DE LA SALA DE GOBIERNO

A la Sala de Gobierno de esta Audiencia, en sesión ordinaria celebrada en el día de ayer, se dió cuenta con los siguientes asuntos:

—Escrito del letrado Julio Alberto López y Sánchez, interesando se le excluya del Partido Judicial Habana y se le inscriba en el Partido de Jaruco, como abogado inscripto.

—Escrito de la Auxiliar señorita Raquel Abalil y de la Torre, solicitando que le sea aceptada la renuncia de la licencia que viene disfrutando y se le conceden las vacaciones.

—Escrito de la Caja General Jubilaciones de Ferroviarios solicitando se notifique una resolución.

—Escrito del Registrador doctor Carlos Valdés Fauli solicitando dos meses más de licencia, con sueldo, por enfermedad.

—Escrito del Juez de Primera Instancia de San Antonio de los Baños, elevando relación de personas para cubrir el cargo de Juez Municipal Primer Suplente de Cuarta Clase de su Distrito.

—Escrito de Diego Rivero, solicitando devolución de un pasaporte que acompañó a la terna del Juzgado de San Felipe.

—Escrito de la mecanógrafa de este Tribunal señorita Carmen de la Torre, interesando se tenga por renunciada licencia del primero al quince del corriente mes, por acogerse a las vacaciones.

—Escrito oficial del Juzgado de Instrucción de la Sección Cuarta, Leopoldo D'Costa interesando devolución del expediente personal acompañado con terna para el cargo de secretario judicial.

—Comunicación del Juez de Primera Instancia de Isla de Pinos acompañando otro del Municipal de aquel Distrito en queja contra el Juez Correccional de la Sección Tercera.

—Escrito del señor Carlos Alberto Igualada, solicitando examen para obtener el título de procurador.

—Escrito de queja de la Compañía Licorera de Cuba, acompañando copia de un escrito que envió a la Secretaría de Justicia sobre marca industrial.

EL TESTAMENTO DEL EXSECRETARIO SEÑOR ALFREDO MONTALVAN

¿Será válido un testamento ológrafo que contenga palabras tachadas, enmendadas o entre renglones, sin haberlas salvado el testador bajo su firma?—Tan interesante cuestión ha sido resuelta en sentido afirmativo por el Juez de Primera Instancia del Norte.

Como se trata de un caso de interés general que debe ser por todos conocido, especialmente por los señores abogados, procuradores y demás personas que de alguna u otra manera intervengan en esta clase de asuntos, publicamos la resolución dictada por el señor Juez de Primera Instancia del Norte de esta ciudad, licenciado Luis Sausa y de la Vega, dando por justificada la identidad del testamento ológrafo otorgado por el señor Alfredo Montalván y Bonachea, exsecretario judicial, de acuerdo con el criterio del abogado doctor Ramón González Barrios, que representa los derechos de la señora viuda de aquél, Magdalena Clarens y Pujol, no obstante la oposición de una de las hermanas del causante en el sentido de no parecérsele la letra del testamento a la del señor Montalván, no estar firmado por éste en todas sus hojas y contener enmendatura, entre líneas y testaduras no salvadas al firmar y también iniciales en lugar de nombres.

Dicha resolución, en sus fundamentos esenciales, dice así:

"CONSIDERANDO: que aun cuando el artículo 688 del Código Civil previene que si el testamento ológrafo contuviere palabras tachadas, enmendadas o entre renglones, las salvará el testador bajo su firma, la omisión de esa formalidad, conforme la doctrina consignada en la sentencia del Tribunal Supremo de España, de cuatro de abril de mil ochocientos noventa y cinco, sólo puede afectar a la validez de las palabras, enmendadas o entrerrenglonadas, pero no al testamento mismo, ya por estar la disposición contenida en ese precepto en párrafo aparte de aquel que determina las condiciones necesarias para la validez de esos instrumentos, ya porque dicha disposición ha de entenderse en perfecta armonía y congruencia con el artículo veinte y seis de la Ley del Notariado, que declara nulas las adiciones, apostilla, entrerenglonaduras, raspaduras y testados en las escrituras matrices, siempre que no se salven en la forma que se indica; pero no el documento que las contenga.

CONSIDERANDO: que para resolver acerca de los testados y entrelíneas que aparecen en el testamento del señor Alfredo Montalván y Bonachea y decidir si procede o no su protocolización, se hace preciso apreciar si las palabras que en tal caso se encuentran, afectan a la parte esencial y preceptiva del testamento, anulándose por consiguiente, o si por el contrario no crean duda alguna respecto al pensamiento del testador al expresar su última voluntad.

CONSIDERANDO: que las palabras que aparecen tachadas y entre renglones no alteran en lo más mínimo el sentido de la disposición, encaminada toda ella a instituir como única heredera a la señora Magdalena Clarens y Pujol, no dando lugar a dudas de interpretación, pues se reduce a meras palabras sin trascendencia alguna, por lo que se hace innecesario invalidarlas; careciendo asimismo de importancia, a los efectos con que han sido promovidas estas diligencias, el hecho de que se consignen sólo las iniciales de la persona que se designa como Albacea; como tampoco la tiene la circunstancia de que no aparezcan rubricadas por el testador todas las hojas de que se compone el testamento, puesto que, aparte de que ese requisito no lo exige la Ley, a simple vista se ve que todas sus hojas aparecen escritas por la misma clase de letra y, por tanto, por una misma persona.

CONSIDERANDO: que por las razones expuestas y en atención a que con las declaraciones de los testigos señores Juan Manuel Morejón y Cuéllar, Moisés y Amado Maestri y López, que contestes han afirmado bajo juramento que no abrigan duda alguna de que el testamento, que examinaron, haya sido escrito y firmado por el señor Alfredo Montalván y Bonachea, se ha comprobado debidamente la identidad de aquél, en cuya virtud, no teniendo duda el que resuelve respecto a ese extremo, por conocer la letra y firma del citado testador, y habiéndose cumplido los requisitos exigidos en el artículo 691 del Código Civil, y llenadas las formalidades prevenidas en el 692 del mismo, procede acordar su protocolización de acuerdo con lo dispuesto en el artículo 693 del citado cuerpo legal.

Se declara justificada la identidad del testamento ológrafo otorgado por el señor Alfredo Montalván y Bonachea con fecha veinte y nueve de octubre de mil novecientos veinte y dos; y en su consecuencia, se acuerda su protocolización con las diligencias practicadas al efecto, en el Registro del Notario señor Juan Luis Gelabert y Barroete, por quien se darán a los interesados las copias o testimonios que procedan, entregándole al efecto estas diligencias. Y comuníquese en el día esta resolución a los señores Directores de los Registros y del Notariado y Decano del Colegio Notarial de esta ciudad; verificado lo cual y notificado que sea este auto al promovente, cúmplase lo en el dispuesto. Lo mandó y firma el señor Juez con las diligencias sobre protocolización del testamento ológrafo otorgado por el señor Alfredo Montalván y Bonachea; haciendo constar que esta resolución se dicta fuera de término por el excesivo trabajo del Juzgado. Doy fe.—Lcdo. Luis Sausa y de la Vega.—Ante mí.—Andrés García."

SEÑALAMIENTOS EN LA AUDIENCIA PARA MAÑANA LUNES

En lo Criminal.

Antonio Rodríguez Dios, por abusos. Ponente, V. Fauli. Defensor, Mármol.

Fernando Rivez, por hurto. Ponente, Madrigal. Defensor, Sánchez.

Juan Martínez, por falsificación de moneda. Ponente, Montero. Defensor, Pérez.

Arturo Sánchez Brito, por estafa. Ponente, Montero. Defensor, Marill.

Teresa Sigli, por estafa. Ponente, Montero. Defensor, Portela.

Pedro Herrera, por hurto. Ponente, Valdés Fauli. Defensor, Demestre.

En lo Civil.

No hay.

Ud. puede ganar dinero

Vendiendo solares a plazos en nuestros repartos.

Pagamos buenos corretajes.

No hace falta experiencia: nosotros le enseñaremos.

Mendoza y Ca.

Obispo 63

7576 -olt 8 d-6

SEDAS

Georgette Francés	$2.75	Jersey de Seda	.70
Crepé Mongol	3.50	Tela China Cruda	.70
Flat Crep	2.75	Tela Radium	1.60
Crepé Meteoro	2.00	Tela Espejo, blanca	1.60
Crepé Marroquí	4.00	Tela Espejo Doble	1.15
Georgett Doble	2.00	Tafetán Faya	1.70
Georgette Fino	1.10	Olán de Lino Estampado	.75
Crepé Romano, blanco y negro	4.50	Olán de Lino Cis	.60
Crepé Romano	3.50	Warandol de Lino	.60
Georgett Estampado	2.50	Voal Suizo	.60
Crepé de China	.85	Medias Allen, A., a	.30
Crepé de China	1.50	Medias Allen, A, a	1.75
Crepé de China	1.75	Medias Allen, A., a	2.50

APROVECHEN ESTA OPORTUNIDAD

Warandol de Lino, para sábana, 11 cuartas, $1.75
Sábanas Velma, 72 x 90, media docena, 5.75
Sábanas Velma, de hilo, 72 x 90, media docena, 13.00
Sábanas Velma, de hilo, 82 x 98, media docena, 16.00
Crea de Lino, de $14.00, $15.00, $17.00, $18.00 y, 21.00

TENEMOS GRAN SURTIDO ENSEDAS BLANCAS Y NEGRAS

MEDIMOS POR YARDAS

Servimos pedidos al interior

LA CASA DE LAS SEDAS

San Miguel 21, entre Amistad e Industria. — Teléfono: M-9261

1d-8.

Es asombroso!: Son ellos mismos!

OIGA
LA NUEVA VICTROLA ORTOFONICA
ESTE INSTRUMENTO ES SOLO "UNO"
NO ADMITE COMPARACIONES

VENTAS A PLAZOS
CIA CUBANA DE FONOGRAFOS
O'REILLY 89 DISTRIBUIDORES DE LA VICTOR TEL. A-3128

CREP MONGOL

En colores, clase extra, yarda	$ 3.50
Meteoro Francés, en colores, la yarda	2.00
Flat Crep 1 y media yardas, de ancho, yarda	4.50
Georgett floreado, clase 1a, yarda	2.50
Voiles finos, estampados, yarda	0.70
Voiles finos, en colores, yarda	0.50
Georgett Romano, clase 1a, en colores, yarda	3.50
Voiles y Muselinas, lisos y de moticas, yarda	0.20
Crepé floreado, seda y algodón, yarda	0.95
Olanes en colores, lino puro, yarda	0.70
Georgett 1a, en colores, yarda	2.00
Georgett extra, en colores, yarda	2.70
Crepé Francés, en colores, yarda	1.50
Crepé de China, en colores, yarda	0.80
Burato de 1a, en colores, doble ancho, yarda	1.50
Burato de 2a, en colores, doble ancho, yarda	1.00
Tela China cruda, una yarda, de ancho, yarda	0.70
Liberty mercerizado, en colores, yarda	0.75
Raso de tabla de seda, en colores, yarda	1.40
Tela Espejo de 1a, en colores yarda	1.15
Tela Espejo, extra, blanca y negra, yarda	1.60
Creas de lino puro, con 25 yardas, pieza	14.00
Piezas de Tela Rica, de 10 yardas, una	1.10
Piezas de Cotanza, de lino, con 15 yardas, una	15.00
Olán blanco, pieza de 10 yardas, una	8.00

Acabamos de recibir, nuevos y variados surtidos, en colores y calidades, en sedas y algodones.

Servimos pedidos al interior.

R. GRANADOS

San Ignacio 82, (entresuelos), entre Muralla y Sol. Teléfono M-7073.

DE INTERES GENERAL

Suscribiéndose al DIARIO DE LA MARINA, obtiene la comodidad de recibir temprano, en su casa, un periódico serio, moral y de una gran información local y extranjera.

Para solicitar su suscripción, use los teléfonos siguientes:

Habana	M-8404
Vedado	F-2613
Jesús del Monte, Cerro, Luyanó, Santos Suárez, Mendoza y Lawton	I-1994
Guanabacoa y Regla	M-06-5177
Arroyo Apolo	M-8404
Marianao, La Sierra, Almendares, Buenavista y La Coronela	FO-7090

DIARIO DE LA MARINA, el periódico de mayor circulación.

Tan Facil de Limpiarse Como un Vaso **Hygeia**

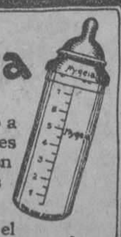

He aquí un biberón que ha librado a muchas madres de los temores acerca del "niño criado con biberón". El HYGEIA es absolutamente sanitario.

El bebé lo coge fácilmente porque el pezón es de forma exactamente adecuada a su tierna boquita, tal como los pechos de la madre. La botella Hygeia es perfecta. No compre botellas más baratas porque al fin le saldrán más caras. Pida y exija HYGEIA.

NUCLÉARSITOL ROBIN

(NUCLEATOL METILARSINADO)

ANTITUBERCULOSO
PODEROSO RECONSTITUYENTE
Medicación Nucleofosfatada Arsenical
(NUCLEOFOSFATOS de CAL y de SOSA METILARSINADOS)

COMPRIMIDOS

DOSIS: 2 á 3 comprimidos dos veces por día, á las dos principales comidas, lo que hace 0.04 á 0,06 centígramos de metilarsinato sódico por día.

INYECTABLE

DOSIS: 1 ó 2 inyecciones según los casos en las 24 horas.

TUBERCULOSIS
FIEBRES PALUDOSAS
CAQUEXIA DE LOS PAISES CÁLIDOS, LINFATISMO
ESCRÓFULAS, ETC.

Venta al por Mayor: 13, Rue de Poissy, PARIS

Pida siempre Leche Condensada La Lechera

La más conocida
La que más rinde
Al final
La más barata

Carta del Distinguido Dr. Pedro Vargas Canesa al Dr. Padrón, referente al Caso del Niño Fernando García

Enfermo — Completamente bien

Distinguido amigo:

"He empleado la LECHE KEL, en la alimentación de los niños enfermos, teniendo una impresión muy favorable de la calidad y bondad del producto, y también por sus buenas condiciones de conservación.

En el niño Fernando García, la LECHE KEL me prestó un gran servicio, verificándose un estado de nutrición satisfactorio, y, por consiguiente, un aumento de peso progresivo, hasta alcanzar el peso normal

Como en este caso, he podido en otros observar prácticamente los mismos resultados".

Julio 24 1926

Suyo muy atto.
(f.) Dr. PEDRO VARGAS CONESA

7568 1d-8.

DOS MODELOS DE Nuevo Mundo

Estos dos lindos diseños de la nueva peletería abierta en Belascoaín, aparecieron ayer con sus precios cambiados.

Hoy los reproducimos con su verdadero precio, que, como se ve, es de lo más económico. Un calzado de lujo con un precio popular.

$5.50

Refinado y elegante diseño en piel color arena con piel color oliva, calada y superpuesta en la pala y el tacón. Tacón Luis XV y muñeca.

$7.50

Una delicada confección en el modelo pavo real.

En bois de rose, con pieles combinadas de jaspa-oro, de oro-plata y de culebra.

El tacón alto, forrado con piel de cocodrilo.

GRAN PELETERIA

NUEVO MUNDO

BELASCOAIN 43-45

(Casi esquina a Neptuno).

JOSE PEREZ Y COMPAÑIA

Pedidos por correo: 30 centavos extra)

M.E.C.D. 2016

OBRAS PUBLICAS COSTEARA LA CLORONIZACION DE LAS AGUAS DE SANTIAGO DE CUBA

En el acueducto será instalado uno de los aparatos de cloro adquiridos por Sanidad en la anterior administración

SE JUBILO AL SEGUNDO JEFE LOCAL DE LA HABANA

En reciente entrevista celebrada por el Secretario de Sanidad y Beneficencia con el de Obras Públicas, se trataron importantes asuntos.

El doctor Carlos Miguel de Céspedes, expuso a su colega el doctor Francisco María Fernández, de manera detallada la completa organización de sus diversos Departamentos.

El Secretario de Sanidad solicitó y obtuvo del doctor Céspedes que la Secretaría de Obras Públicas se hiciera cargo del costo de la cloronización de las aguas de consumo público de Santiago de Cuba, labor esta de urgentísima necesidad para la defensa de la salud pública.

Además se estudió la manera de establecer una planta de cloronización, provisionalmente, en aquella ciudad, indicándose la necesidad de remitir un aparato de cloro de aquellos que fueron adquiridos por el Gobierno durante la pasada Administración, siempre que los expertos que lo examinarán informen que se halla en buen estado. Estos aparatos, en número mayor de cien, como saben los lectores, se encuentran depositados en el edificio de talleres y garages de la Secretaría de Sanidad.

Ayer por la mañana conferenciaron extensamente con el Dr. Francisco María Fernández, el Director del Ramo, doctor Fernando Rensoli, el señor Cuervo, Ingeniero Jefe del Acueducto de Santiago de Cuba y el batereólogo del Laboratorio Nacional, doctor Borges.

De acuerdo los dos primeros funcionarios, se dispuso le fuese entregado al ingeniero señor Cuervo, uno de los aparatos de cloronización a que hacemos mención más arriba, y el cual será instalado dentro de poco tiempo en el acueducto de la capital oriental.

La vigilancia de la cloronización de las aguas estará a cargo de la Secretaría de Sanidad y Beneficencia y el pago del cloro que se emplee, será por cuenta de la Secretaría de Obras Públicas.

INSPECCION DE ACUEDUCTO

El doctor Francisco María Fernández dispuso ayer que el bactereólogo del Laboratorio Nacional, doctor Borges, se traslade a Trinidad y a Sancti Spíritus, con el fin de que realice el análisis de las aguas de consumo y establezca los trabajos de desinfección de las mismas.

JUBILADO EL DOCTOR FRANCISCO MORALES GARCIA

En la Secretaría de Sanidad se recibió ayer una comunicación de la Audiencia de la Habana, notificando haber sido jubilado el doctor Juan Francisco Morales García, Jefe Auxiliar de la Jefatura Local de Sanidad de la Habana.

Para ocupar el cargo del doctor Morales García, quien por espacio de muchos años demostró su competencia y honorabilidad, no se ha indicado aun a persona alguna.

PERMUTA DE CARGOS

El Secretario de Sanidad dispuso ayer que el doctor Gómez Planas, químico-bastereólogo del Laboratorio Nacional pase al Laboratorio del Hospital Nacional General Calixto García, y la doctora Carmen Ramírez Sureda, que venía desempeñando esta plaza, ocupe la que deja el doctor Gómez Planas.

TOMO POSESION AYER

El doctor Fernando Plazaola, telegrafió ayer al doctor Francisco María Fernández, comunicándole haberse hecho cargo de la Jefatura Local de Sanidad de la Ciudad de Camaguey, puesto para el que fué nombrado recientemente.

EL PRESIDENTE DEL CENTRO BALEAR

Ayer conferenció extensamente con el Director de Sanidad, doctor Rensoli, el señor Bartolomé Ferrer, Presidente del Centro Balear.

El señor Ferrer expuso al doctor Rensoli la imposibilidad en que se encuentra el Centro que preside de construir un pabellón especial para socios enfermos del pecho, conforme se lo ordenan las Ordenanzas Sanitarias.

El Director del Ramo prometió al Sr. Ferrer entrevistarse con el Secretario del Ramo y resolver el asunto.

CONTAMINADAS DE BACTERIAS

El Inspector Especial de la Dirección de Ingeniería Sanitaria Nacional, señor Juan Fernández Jaren, rindió ayer un informe a su jefe, el señor Rogelio Espinosa, sobre el estado de las aguas de consumo del acueducto de San Antonio de los Baños, a donde se dirigió hace unos días.

Expone el señor Jaren que las aguas de consumo de la población proceden de un pozo de once pies de profundidad, abierto en un islote como de 20 metros de largo por diez de ancho que existe en medio del rio que atraviesa el pueblo, y que aunque las aguas de este siempre se encuentran en buenas condiciones, las de aquel arrojan en su análisis la presencia de cuatrocientos bacilos por centímetro cúbico, siendo por tanto necesario el investigar detenidamente este hecho y proceder a la cloronización de las aguas

El Ingeniero, señor Espinosa dará cuenta del informe del Inspector señor Jaren, a la Superioridad.

SERGIO CARBO
(Director de "La Semana")
Candidato a representante por el Partido Conservador, cuyas grandes simpatías en la provincia habanera, así como su brillante historia periodística, lo hacen acreedor a ocupar un puesto en el Parlamento Nacional.

—ECLADOR—

Para embellecer sus manos use **"ECLADOR"** el mejor brillante para las uñas: dá brillo y color, una aplicación dura 8 días, resiste al agua. Para suavizar el cutis, suprimir los barros y mantener la piel en un perpetuo estado de juventud y belleza, emplee **"La Reina de las Cremas"**.

De venta en: Sederías, Peluquerías y Boticas.
Agentes en Cuba: F. Leroy y Cía. Cuarteles 22. Habana.

El Mejor Reconstituyente **NUTRIGENOL** Un Tónico Poderoso

Burla Burlando

FABULAS PARA ADULTOS

El sufragio de las aves.

La numerosa familia de las aves parlantes a la que, como es sabido, pertenecen los loros, cotorras, cacatúas, guacamayos, papagayos, periquitos, etc., etc., había hecho extensa y rumorosa propaganda en el reino alado en pro de la nueva ciencia política.

Celebróse, pues, un gran congreso de aves de todas clases en pleno bosque, con el objeto de elegir un gobierno para el mencionado reino o república. Un papagayo de edad provecta y profesor insigne en declamación se dirigió a la asamblea en estos términos:

—Entiendo yo que la elección tiene que hacerse por sufragio universal, puesto que todas las aves son iguales y tienen los mismos derechos ante el padre Júpiter.

—¡Miente el parlanchín!,—replicó un águila con el ojo centelleante y la pluma erizada. No hay tal igualdad ni puede haberla entre las aves, puesto que el mismo padre de los dioses me ha dado a mí cualidades que ningún avechucho puede igualar. Y si no hágase la prueba, y a ver si hay alguna que pueda remontarse en el espacio a igual altura que yo.

—¡El águila nos desprecia y nos insulta!—chilló el papagayo declamador dirigiéndose a la turbamulta de avecicas menores. Esto produjo entre ellas tan terrible alboroto y clamoreo que las aves de altura como el águila, el cóndor, el albatrós, etc., no pudieron sufrirlo, sacudieron las alas y se fueron a las cumbres.

Libre el congreso de las aves mayores se procedió a la elección, siendo elegido ¡cómo no! un gobierno presidido por el papagayo académico asesorado por los periquitos, guacamayos, cotorras y cacatúas correspondientes. Nunca se vió más lucido "parlamento"...

¡Y así están!...

La bujía y la luz eléctrica.

La lámpara eléctrica se burlaba orgullosamente de la humilde bujía.

—¡Quita allá, lucecilla menguada!... ¿Cómo te atreves a encenderte todavía en mi presencia? Vete a hacer compañía a los sacristanes y a los muertos, que es para lo único que sirves ya en este mundo.

—¿Y tú quién eres para despreciarme así?

—Soy la lámpara eléctrica, la luz radiante que ilumina al mundo moderno; soy la que rivaliza con el sol convirtiendo la noche en día.

—¡Ya, ya!, ya sé que tu fatuidad es tanta que hasta pretendes ofuscar las luminarias que Dios puso en el cielo... Algo parecido a lo que hizo Lucifer... ¡Pero qué ingrata eres al despreciarme así!... Yo fuí antes que tú, y a mí me debes en gran parte tu existencia, porque yo alumbré el gabinete del físico cuando éste realizaba sus experimentos y sus estudios para crearte. ¿Me negarás este, orgullosa?

—No me insultes, cocuyo ruín. No te olvides de que me bastaría acercarme a tí para aniquilarte.

—No es tan fácil como tú te crees aniquilarme a mí, porque si una bujía se apaga otra se enciende. Mira más bien por ti que dependes de un centro común, y si este centro se paraliza, como suele acontecer, todos tus resplandores se apagan de repente, y de repente te ves rodeada de tinieblas...

Aquí el "fabulista" se abstiene de incluir la correspondiente moraleja; pero, enemigo de toda soberbia y vanidad, no puede disimular sus simpatías por la humilde bujía.

Los dos pollinos.

Un pollino servía en una casa rica y estaba bien mantenido y bien enjaezado y tenía poco trabajo, en tanto que otro pollino servía a un carbonero y llevaba una vida perra.

Cierto día se encontraron en una calleja, y el segundo pollino le dijo al primero:

—No eres tú mejor que yo. Tan pollino eres como yo, y aun más pollino porque eres más grande. ¿Por qué has de llevar tú esa vida regalona y yo esta vida miserable?

—¿Qué me cuentas a mí? Ni he influído en tu suerte ni nada te he quitado,—replicó el primero.

—¿Qué nada me has quitado?... Por causa tuya ando sin paz ni sosiego y me concomo las entrañas.

—Hermano, ese es un mal, una epidemia que existió siempre, pero que en estos tiempos se ha recrudecido mucho entre las muchedumbres pollineras. ¿Sabes cómo se llama ese mal?

—No, ni me importa saberlo.

—Pero bueno será que lo sepas: se llama Envidia, y es tan grave que sólo levantando un poco el corazón se le puede encontrar remedio.

Bien habló el sesudo asno. Por desgracia el mal de la **Envidia** pertenece a los incurables.

La sombra del sicomoro.

Erase un desierto africano en el que no se encontraba más que un sicomoro. (El autor confiesa honradamente que nunca ha visto sicomoros ni desiertos más que pintados, pero esto no disminuye en un ápice la enjundia de la fábula, si es que alguna tiene).

Digo, pues, que al pie de aquel sicomoro único llegó una caravana y se acomodó a su sombra. Poco después llega otra caravana y quiere cobijarse también a la sombra del sicomoro, mas la primera ocupa todo el espacio sombreado, de tal manera que ni puede ni quiere hacer lugar para la segunda.

—Soy el primer ocupante y nadie puede tener un derecho a esta sombra mejor que el mío,—grita el jefe de la primera caravana. A lo que replica el de la segunda:

—Este árbol no es obra tuya sino de la naturaleza, y por lo tanto, todos los hombres tienen derecho a su sombra.

Peliagudo era el caso, aunque el autor se inclina a crëer que el segundo beduino tenía menos razón que el primero. Pero como no es la intención del "fabulista" el meterse en honduras, proseguirá llanamente su narración diciendo que la disputa se agrió de tal suerte que acabaron el uno y el otro bando por apelar a las armas.

Tan fiera y enconada fué la lucha que ni uno solo de los que formaban una y otra caravana quedó con vida... Y aquí el tantas veces mencionado autor se exprime los sesos en vano para terminar su apólogo con la correspondiente moraleja... Bueno, lo dejará para quien tenga mayor ingenio que el suyo, y se limitará a decir que los únicos que sacaron ventaja de la contienda fueron los tigres y los leones del desierto, porque se hartaron de carnada.

M. Alvarez Marrón.

LIBROS Y REVISTAS

CUBA CONTEMPORANEA

El último número de esta interesante publicación ha llegado a nuestras manos.

He aquí el sumario de las materias que contiene:

Emile Boxhorn, viuda de Figarola-Caneda. El gran poeta José María Heredia.

¿Quién fué el primer traductor al inglés de la oda "Niágara"?

Alejandro Andrade Coello. Olmedo.

J. Conangla Fontanilles. El Colegio de Abogados de Barcelona.

Kur Walter Goldschmidt. Cuadro de la literatura alemana contemporánea. (Traducción de Julio Villoldo).

Carlos Brandt.—Historia y crítica de la música: Música de organillo. Y Juan Marinello y Vidaurreta. Poesías. (Nota de los señores Félix Lizaso y José A. Fernández de Castro, y selección del autor.

Martí Casanovas.— Bibliografía. (Volúmenes de A. Schneeberger y Joan Estelrich).

NOTAS EDITORIALES

Una carta del Dr. Varona.
Un concurso literario: galardón a un compañero.
M. Forestier y la sección de "Ornato Público."
El Director de "Inter-América".
A la mujer cubana.

Personas ANÉMICAS

necesitan alimento más que drogas y medicinas; nutrición concentrada que les enriquezca la sangre y aumente la fuerza de resistencia. Emulsión de Scott es alimento concentrado: nada más que puro aceite de hígado de bacalao de Noruega en forma digerible y agradable al paladar, sin drogas ni alcohol. Crea fuerzas, sangre nueva, robustez. No hay desengaño en la

Emulsión de Scott

ANUNCIESE EN EL "DIARIO DE LA MARINA"

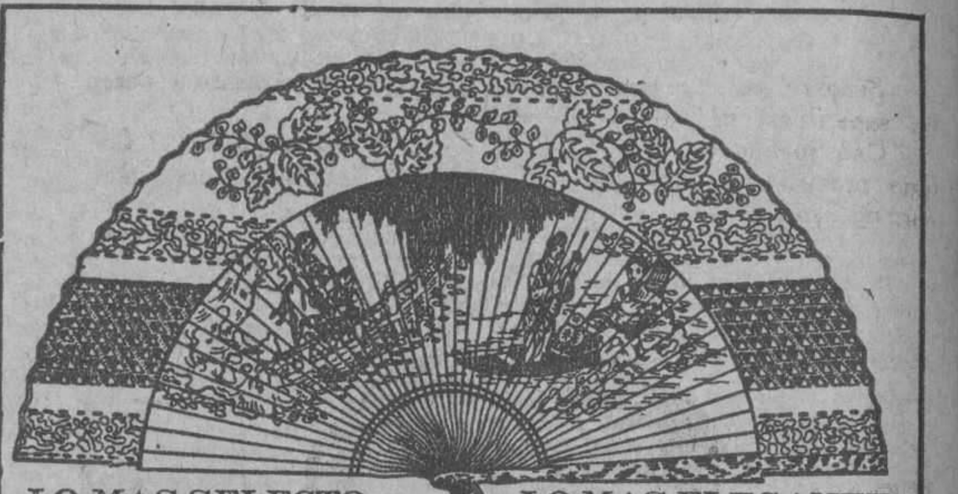

LO MAS SELECTO LO MAS ELEGANTE

PRECIOSO ABANICO JAPONES DE 10", CON PADRON DE NACAR, DIBUJADO A VARILLA EN PRECIOSOS COLORES CON PAISAJE ORIENTAL. ACABADO DE RECIBIR.

VENTAS AL POR MAYOR Y DETALL:

"LA FLOR DE TOKIO" O'REILLY NUM. 102. TELEFONO A-6931 APARTADO 1612.—HABANA

Agente de CUBA: G. B. y Co., Kioto, Japón

— 1102 2 alt 27

Padres Madres

Aquí tienen un refresco saludable para sus niños.

A ellos les gusta ORANGE CRUSH.

Denles todo lo que pidan

ORANGE CRUSH posee valor alimenticio verdadero, pues según análisis contiene 149 calorías en cada botella.

Más de Cien Médicos Cubanos consumen en sus casas ORANGE CRUSH.

ORANGE-CRUSH

Del Naranjal a Sus Labios.

ACEITE KABUL
RESTAURADOR DE JUVENTUD
Las canas que hacen viejo, huyen ante ACEITE KABUL, que se unta con las manos y no las mancha. No pinta, es restaurador del cabello al que devuelve su negro intenso y brillo natural.
SE VENDE EN SEDERIAS Y BOTICAS

ESTOMAGO SANO
MAGNESIA legítima **SARRÁ** 85 cts.
SABROSA-EFERVESCENTE-ANTIBILIOSA-
BUENAS FARMACIAS

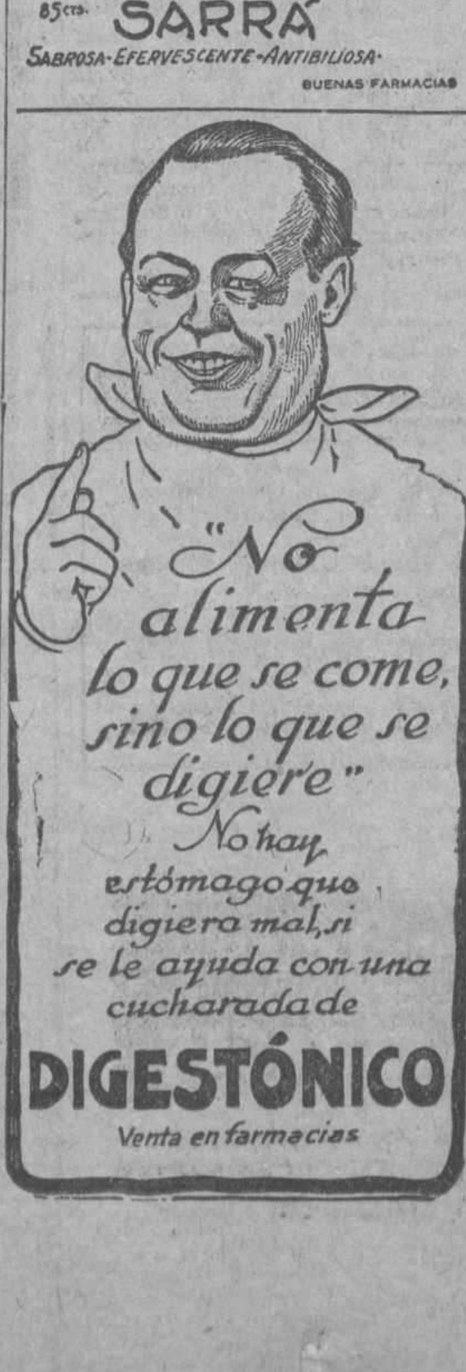

TODO LO QUE USTED QUIERA Y A COMO QUIERA, EN

"LA NUEVA ISLA"

Las más bellas telas de la estación, encajes, cintas, y en fin, todo lo que en tejidos y sedería se requiera, se encuentra en esta casa, a precios sin competencia.

SIGUE LA LIQUIDACION DE VOILES

Aunque nuestras clientes se han dado mucha prisa en aprovechar estos asombrosos precios, todavía seguimos sosteniéndolos para el resto del surtido que nos queda:

VOILES lisos y estampados, de 20 centavos, a ...	$0.13
VOILES lisos y estampados, de 25 centavos, a ...	0.20
VOILES lisos estampados, de 35 centavos, a ...	0.25
VOILES lisos estampados, de 45 centavos, a ...	0.28
VOILES lisos estampados, de 50 centavos, a ...	0.35
VOILES lisos estampados, de 60 centavos, a ...	0.43
VOILES BORDADOS finísimos, de 50 centavos, a ...	0.35
VOILES BORDADOS finísimos, de 60 centavos, a ...	0.40
VOILES BORDADOS finísimos, de 90 centavos, a ...	0.53
VOILES BORDADOS finísimos, de $1.00, a ...	0.67
VOILES BORDADOS finísimos, de $1.25, a ...	0.75
GUARNICIONES DE VOILE, CALADAS, de $1.50, a ...	83

WARANDOL BORDADO Y CALADO: DE $1.25, A: **75 Cts.**

FIJESE BIEN EN LOS SIGUIENTES PRECIOS:

JUEGOS DE CAMA, DE MALLA, FRANCESES, a ...	$2.23 EL JUEGO
JUEGOS DE OPAL, en todos colores, finísimos, a ...	$2.49 EL JUEGO
PIEZAS DE OPAL, en todos colores, soberbia calidad, a ...	$2.99 EL JUEGO

MIRURGIA

Estamos recibiendo el surtido completo de estos delicados y finos perfumes, tanto en polvos como en jabones, esencias y lociones. Las damas elegantes, que tanto gustan de las marcas FLOR DE BLASON, MAJA, ORGIA, CLAVELES, FRESA, PIERROT, MADERAS DE ORIENTE, MIS AMORES, MI REINA, TU REJA, "FANTASIA", "EFLUVIOS", etc., están de plácemes.

En perfumería francesa y del país, también tenemos las mejores marcas. Los precios son más bajos que en ninguna parte.

"LA NUEVA ISLA"

MONTE NUMERO 61. TELEFONO A-6893.

1d-8

M.E.C.D. 2016

Colegialas

Este dibujo, representa exactamente el novísimo y airoso uniforme implantado para las educandas del Colegio del Sagrado Corazón.

Disponemos, **exclusivamente,** de la alpaca en la calidad y color exigidos por las Rvdas. Madres, y asimismo confeccionamos lo uniformes con arreglo a las normas exactas por ellas demandadas.

Tenemos también las telas, y confeccionamos los uniformes, de los siguientes Colegios:

Ursulinas.
La Domiciliaria.
Apostolado.
Teresianas.
Nuestra Señora de las Mercedes.
Dominicas Americanas.
Dominicas Francesas.
Santo Angel de la Guarda.

María Teresa Comellas.
María Corominas.
Ana María Pajares.
Academia Habana.
Colegio Habana.
Normal de Kindergarten.
Amelia de Vera.
Centro Gallego.

Señora, ¿nos permite que pongamos a su disposición nuestra experiencia de cincuenta y seis años en estas labores?

Una simple orden de usted, y sus hijas ingresarán en el Colegio provistas de todo lo que precisan: uniformes, ropa interior, de cama, etc.

ZENEA (NEPTUNO) La Filosofía Y SAN NICOLAS

Venta especial de Lámparas

Con motivo de haber recibido una gran cantidad de Lámparas de sobremesa, en bronce y cristal, hemos iniciado una venta especial de las mismas, a precios reajustadísimos. Algunas las tenemos expuestas en una vitrina por Obrapía.

Joyería EL GALLO
OBRAPIA Y HABANA. TELEFONO A-2738.

ZODENTA.

DE INGRAM

LA pasta dentífrica ideal. Limpia y desinfecta todas las cavidades bucales. Absolutamente libre de substancias arenosas. Evita las caries. Purifica el aliento. Es suave y refrescante. Precio 30 centavos. De venta en todos los establecimientos.

Representantes:

ESPINO & CIA

ZULUETA 36½ Teléfonos A-3897 Y M-8599. Habana

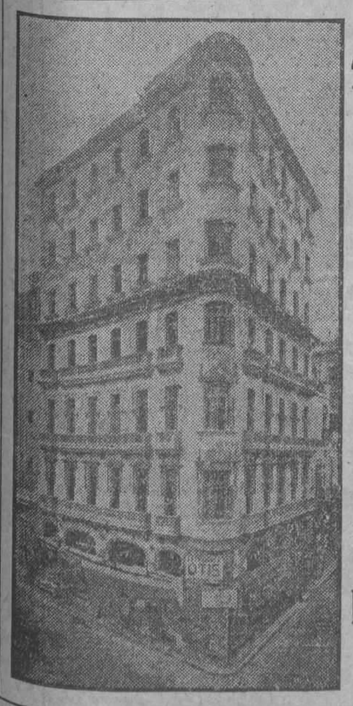

ALQUILO

PARA

HOTEL

próximo a terminarse en los primeros días del mes de agosto, este edificio, con

OCHO PLANTAS

y todo el confort moderno; situado en el corazón de la Habana:

AMISTAD ESQUINA A SAN MIGUEL

a 15 metros de San Rafael. Para informes, diríjase al señor

R. ECHEVERRIA

EMPEDRADO 30

Horas hábiles.

HABANERAS

CANDIDATAS DEL CONCURSO

RAQUEL MESTRE

Muy bonita.
Y graciosa y fina.
Una de las candidatas que cuenta con más probabilidades de éxito en nuestro Gran Concurso Nacional de Belleza.
Vedla ahí.
Raquel Mestre y Arjona.
En cada escrutinio semanal aumenta la votación en su favor.
Incontables los partidarios en los clubs, en la prensa y en nuestra sociedad de la señorita Mestre.
Admiradores todos de los múltiples encantos que atesora la lindísima candidata.
Su triunfo parece delinearse.
Nada más merecido

AZNAR

VELADA DE DESPEDIDA

En casa.
Una velada mañana.
Organizada por el DIARIO DE LA MARINA para despedida de nuestro compañero queridísimo el señor Manuel Aznar.
En el vapor **Alfonso XIII,** y acompañado de su distinguida familia embarca el gran periodista vasco.
Va con una misión.
Conocida ya de todos.
Aznar será el jefe de la redacción de este periódico en Madrid.
Vuelve al ambiente donde se desarrollaron sus muchas y fecundas iniciativas periodísticas.
En la velada de mañana, primera que de su naturaleza promueve el DIARIO, pronunciará una conferencia el ilustre viajero.
He aquí el tema:
—Rumbo a España.
Además de nuestro actual director, el culto y talentoso doctor Ramiro Guerra, que tiene a su cargo una disertación, dejará oir su hermosa y elocuente palabra el doctor Viriato Gutiérrez.
El honorable Secretario de la Presidencia, una de las figuras culminantes del Gabinete del general Gerardo Machado, hará una semblanza de don Manuel Aznar y ponderará, según ya se ha dicho, la trascendencia de su labor en la Habana y los resultados que para una exacta, atinada y provechosa información se espera de sus envíos literarios al DIARIO desde Madrid.
Una advertencia ahora.
Que no podría omitir.
Agotadas ya las invitaciones, sin quedar disponible ni una siquiera, no necesitarán de ese requisito cuantos por su relación con el festejado o con este periódico deseen asistir.
Deben considerarse invitados.
Sépanlo todos.

CASA VERSALLES
LA CASA DE LAS NOVEDADES
ZENEA (NEPTUNO) 24-TLF. A-4498

FIGURAS

de bronce, porcelana y mármol, todas elegantes y de positivo mérito artístico.

CARCEL Y VIVAC

ENTRADAS

Ramón Gorofiño y González, vejación; Pedro Riera Magrás, faltas a la Policía; Ana Rueda González, ofensas a la moral; Petra Ricardo Godínez, escándalo y embriaguez; Celedonio Armenteros, escándalo; Agustín Arce, hurto; Ramiro Barrera, íd; Florentino Polanco, íd; Ricardo Domínguez, escándalo; Aurelio Figirones, juego prohibido; Juana Fernández, riña; Rogelio González, íd; Eduardo González, resistencia; Francisco Gil Ríos, íd; José González, amenazas; Horacio González, escándalo.

SALIDAS

Onofre Rupertino, hurto; María Cruz, maltrato de palabras; Juan Collado, riña; Francisco Cruz, escándalo; Bienvenido Calvo, íd; José Carmona, desobediencia; Margot Fernández, ofensas a la moral; Antonio Fernández, escándalo; Saturnino Fabré, estafa.

PLANTAS

Grandiosa colección de árboles de adorno y frutales de todas clases. Rosales en calidad.

H. A. van Hermann

FINCA MULGOBA. Santiago de las Vegas

DEDALCIO

IMPORTACION EXCLUSIVA DE TELAS BLANCAS

RAFAEL BANGO — HABANA 107
APARTADO-1002 TELEFONO A-2748
LA HABANA

Garcia, Sixto y Cía. Habana.
Centro Privado. Tfno. M-5081.
Telégrafo "Siglo"

ALMACENES

Fin de Siglo

VARIAS TIENDAS EN UNA

San Rafael y Aguila, con pasaje interior a San José 16 y 18

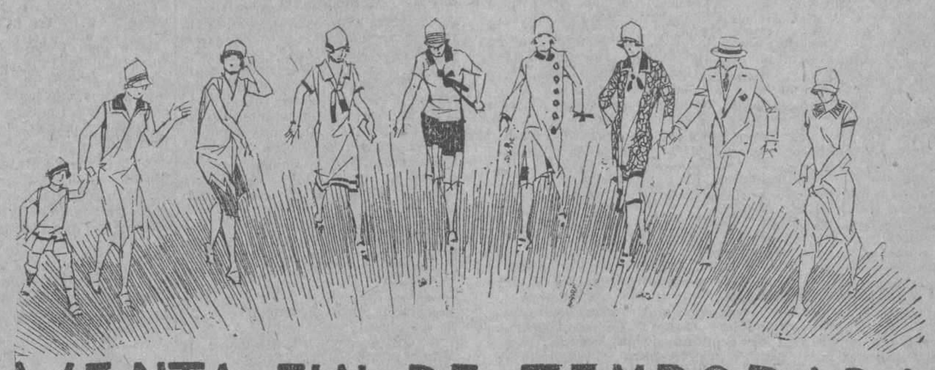

VENTA FIN DE TEMPORADA

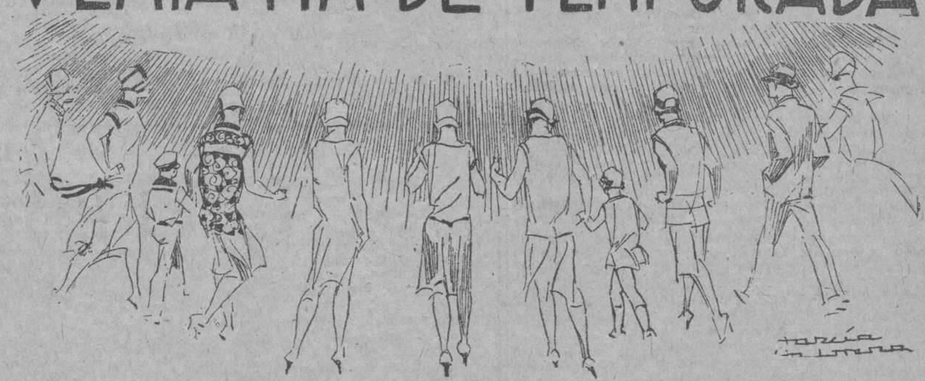

Cualquiera puede fijar "Un precio" bajo en un día determinado. Eso, si no perjudica a nadie, tampoco a nadie beneficia. Lo que interesa al público y no está en la posibilidad de todos son "los precios bajos en todos los artículos" y durante muchos días.

Eso sólo pueden hacerlo casas como los ALMACENES FIN DE SIGLO, por su organización, por su solvencia, por sus recursos ilimitados.

La VENTA FIN DE TEMPORADA viene a demostrar, elocuentemente, el razonamiento anterior.

No es una afirmación nuestra. Es la expresión del sentimiento popular, lo que vive en el ánimo de toda mujer de su casa, cuidadosa de la economía doméstica, de la distinción y del cultivo del buen gusto.

Dada la magnitud de nuestras compras, los proveedores nos hacen en épocas que para ellos son "fin de temporada" y para Cuba "mediados de estación", grandes concesiones: muchas veces de un cincuenta por ciento de rebaja. Esas bonificaciones las cedemos, íntegramente, en favor de nuestra clientela.

Y tienen una mayor significación provechosa desde el momento que nuestras compras están organizdas de manera que los envíos llegan a la Habana escalonados, diariamente, surtiéndose así los distintos departamentos a medida que van pronunciándose las modas.

En todo momento lo que ofrecemos es de novedad, de estación y de la clase más exquisita.

Y en todo momento, por consiguiente, los precios bajos, los más bajos y sin competencia posible.

Cuando decimos FIN DE TEMPORADA entiéndase el concepto con relación a los precios. Esto es: FIN DE COTIZACIONES, REBAJA EXTRAORDINARIA.

Pero sépase que la temporada está en su apogeo y que los artículos mantienen su prestigio en calidad, estilos y boga.

Los precios FIN DE TEMPORADA benefician por igual a los géneros que se venden por varas y a los artículos de confección: vestidos, sombreros, ropa interior de señora, caballero o niño, camisas, bolsas, chales, joyería, perfumería, abanicos, pijamas, etc...

SUICIDIO EN NUEVA PAZ

A la Secretaría de Gobernación llegó ayer un telegrama del Supervisor Militar de Nueva Paz, donde da cuenta que en la carretera de Vegas a Nueva Paz, hubo de ser encontrado ahorcado de un árbol el anciano de 63 años de edad, Evaristo Melo, suponiéndose que se haya privado de la vida.

PIDA ACEITE CONILL

McMENAMIN'S CRAB MEAT — BOCADITOS DE CANGREJO AL NATURAL

Receptores: ISLA, GUTIERREZ y Cª

DE GRAN INTERES

Hemos hecho una considerable rebaja en los precios de vestidos franceses y en los de las costuras que se nos ordenen, tanto en ropa interior como exterior. Especialidad en canastillas.

MAISON "MARTHA"
Reina número 98 (Frente a las Reparadoras)
Teléfono A-9648

GRANDES ALMACENES DE TEJIDOS

DE

MARTIN F. PELLA & CIA.

REPUBLICA DEL BRASIL (ANTES TTE. REY) NUMEROS 21 y 23
APARTADO 142. HABANA. Teléfono A-3445

Participamos a nuestros amigos y clientes que a pesar de la crisis que atraviesa el país, sostenemos un surtido completo de tejidos de todas clases.

Departamento especial de ropa confeccionada para hombres. Si necesitan hacer compras hágannos una visita o avísennos para dar instrucciones a nuestros viajantes. No tenemos sucursales ni tiendas, vendemos solamente a detallistas.

Si su Fonógrafo es del Modelo antiguo cualesquier Marca que sea, conviértalo en Moderno, adaptándole el último invento, la última palabra en el presente Siglo.

"ULTRAFONICA"

Por $25.00

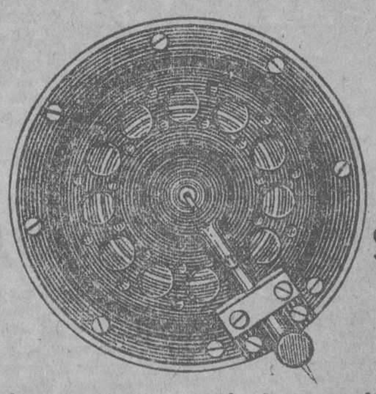

Por $25.00

Pida una demostración y comprobará que no hay nada más perfecto en su clase.

REPRESENTANTE EXCLUSIVO EN CUBA:

JOHN L. STOWERS

Edificio "Stowers", SAN RAFAEL Número 29.

TELEFONO A-3962.—HABANA.

H E L A D O S

No diga que ha tomado los mejores mientras no pruebe los del Salón QUINTA AVENIDA Zulueta y Dragones.

TELEFONO M-9053

M.E.C.D. 2016

CRONICA CATOLICA

APUNTES PARA LA HISTORIA DE LA PERSECUCION RELIGIOSA EN MEJICO

PASTORAL COLECTIVA DEL EPISCOPADO MEXICANO. SUSPENDIENDO LOS CULTOS EN TODO EL PAIS

TODOS LOS SEÑORES ARZOBISPOS Y OBISPOS FIRMARON EL DOCUMENTO. EL EPISCOPADO HACE CONSTAR QUE PROCEDE CON LA APROBACION CORRESPONDIENTE DEL VATICANO

(Concluye)

En la imposibilidad de continuar ejerciendo el Ministerio Sagrado según las condiciones impuestas por el Decreto citado, después de haber consultado a Nuestro Santísimo Padre, Su Santidad Pío XI, y obtenida su aprobación, ordenamos que, desde el día treinta y uno de julio del presente año, hasta que dispongamos otra cosa, se suspenda en todos los templos de la República, el culto público que exija la intervención del sacerdote.

Os advertimos, amados hijos, que no se trata de imponeros la gravísima pena del entredicho; sino de emplear el único medio de que disponemos al presente para manifestar nuestra inconformidad, con los artículos antirreligiosos de la Constitución y las leyes que los sancionan.

No se cerrarán los templos, para que los fieles prosigan haciendo oración en ellos. Los sacerdotes encargados de ellos, se retirarán de los mismos para eximirse de las penas que les impone el decreto del Ejecutivo, quedando por lo mismo exentos de dar el aviso que exige la ley.

Dejamos los templos al cuidado de los fieles, y estamos seguros de que ellos, conservarán con toda solicitud los santuarios que heredaron de sus mayores, o los que a costa de sacrificios, construyeron y consagraron ellos mismos para adorar a Dios.

Puesto que la ley no reconoce a las escuelas católicas primarias, las garantías necesarias para impartir la enseñanza religiosa a que están obligadas como tales, gravamos la conciencia de los padres de familia, para que impidan que sus hijos acudan a planteles de educación donde peligran su fe y buenas costumbres, y donde los textos violan la neutralidad religiosa reconocida por la misma Constitución. Redoblen sus esfuerzos en el santuario del hogar en el cumplimiento de la gravísima misión de educadores que Dios les ha confiado.

Doloroso es por demás para nuestro paternal corazón, vernos obligados a tomar disposiciones tan graves, de las cuales asumimos la exclusiva responsabilidad. Mas por lo dicho hasta aquí, comprenderéis que no podemos observar otra línea de conducta. Fiad en nosotros, amados hijos, como nosotros fiamos en vuestra lealtad inquebrantable. Y todos confiemos en Dios. "Esperamos mucho, dijo hace poco el Sumo Pontífice de Nuestra Señora de Guadalupe". A veces parece que duerme el Divino Piloto, pero siempre acude en el momento oportuno, para consolar a los que en El confían."

Esta confianza no sirva de pretexto para llevar una vida estéril. Acordaos de que Nínive fué librada de la destrucción por la oración y penitencia. Insistid ante el Señor y la Virgen Inmaculada con fervorosas oraciones, con ayunos, penitencias y limosnas. No os olvidéis de los sacerdotes pobres que quedan sin medios de vivir. Manifestad exteriormente vuestro duelo, absteniéndoos de diversiones mundanas. Procurad por todos los medios lícitos y pacíficos la derogación de esas leyes os arrebantan el tesoro necesario e inestimable de la vida religiosa.

Es evidente que ni vuestra posición social, ni mandatos recibidos ni intereses algunos, excusarían de grave crimen ante Dios y ante los hombres el que los católicos cooperaran a los males gravísimos que trae consigo la aplicación de las leyes anticatólicas.

Y con mucha mayor razón se debe unir el vergonzoso calificativo de traidor a su religión y esquivar las penas canónicas en las que incurría graves penas canónicas en las que incurriría quien, amparado con la llamada acción popular, se atreviera a denunciar a las personas o a los bienes sagrados.

Damos a conocer algunas de las penas en las que incurren los bautizados en la iglesia de Jesucristo.

Incurren en excomunión especialmente reservada a la Santa Sede:

a).—Los que dan leyes, mandatos o decretos contra la libertad o derechos de la Iglesia. (Can. 2334, párrafo 1o.);

b).—Los que impidan directa o indirectamente el ejercicio de la jurisdicción eclesiástica en el fuero interno o externo, recurriendo para ello a la potestad civil (Can. 2334, párrafo 2o);

c).—Los que se atrevan a llevar ante un Juez laico al propio Obispo (Can. 2341).

Incurren en excomunión reservada simplemente a la Santa Sede:

a).—Los que den su nombre a la masonería o a otras sectas parecidas que maquinan contra la iglesia o contra las autoridades civiles legítimas (Can. 2335).

b).—Los que llevan ante un Juez laico a un Obispo no propio o a un Superior Mayor de una religión de Derecho Pontificio (Can. 2341);

c).—Los que usurpan por sí o por otros los bienes eclesiásticos de cualquier género, muebles o inmuebles, o impiden que perciban sus frutos o réditos aquellos a quienes pertenecen por derecho (Can. 2346).

d).—Los que sustraigan, destruyan, ocuiten o imiten un documento perteneciente a una Curia Episcopal (Can. 2405).

Incurren en excomunión reservada al Obispo:

a).—Los católicos que contraigan matrimonio ante un ministro no católico (Can. 2319, párrafo 1o.);

b).—Los padres o los que hacen sus veces, que a sabiendas hacen instruir o educar a sus hijos en una religión no católica (San. 2319, párrafo 4o.)

c).—Los que pongan manos violentas contra clérigos y religiosos, (Can. 2343).

El día primero de agosto, el Vicario de Jesucristo Su Santidad Pío XI, en unión de todo el mundo católico, orará por la iglesia mexicana, unámonos con el Santo Padre y a nuestros hermanos del mundo entero, haciendo de ese día un día de oración y penitencia.

Finalmente, confortemos nuestro ánimo, recordando aquellas palabras de Cristo Nuestro Señor a sus Apóstoles, en las que enuncia su próxima muerte y resurrección: "He aquí que subimos a Jerusalem donde se consumarán todas las cosas que los Profetas escribieron sobre el Hijo del Hombre. Porque será entregado a los gentiles, y será burlado y escupido. Y después de azotado lo matarán. **Y al tercer día resucitará".**

La vida de la iglesia es la de su Divino fundador. Así, amados hijos, la iglesia mexicana, es hoy entregada a sus encarnizados enemigos, es burlada, azotada, escarnecida, reducida a un estado parecido al de la muerte. Pero también la iglesia mexicana, tras de breve plazo, resucitará llena de vida, pujanza, y lozanía en tal grado como no lo han visto nunca nuestros ojos. Tened de ello firmísima esperanza.

Esta Carta Pastoral se dará a conocer lo más ampliamente posible, a nuestro pueblo.

Por último, os impartimos de corazón nuestra bendición pastoral en el nombre del Padre, del Hijo y del Espíritu Santo.

Dada en la Fiesta del Apóstol Santiago, a veinticinco de julio de mil novecientos veintiseis.—José Arzobispo de México.—Martín, Arzobispo de Yucatán.—Leopoldo, Arzobispo de Michoacán.—Francisco, Arzobispo de Guadalajara.—Juan, Arzobispo de Monterrey.—José Othón, Arzobispo de Oaxaca.—José María, Arzobispo de Durango.—Pedro, Arzobispo de Puebla.—Ignacio, Obispo de Aguascalientes.—Francisco, Obispo de Cuernavacas.—Amador, Obispo de Colima.—Jesús María, Obispo de Santillo.—Emeterio, Obispo de León.—Ignacio, Obispo de Zacatecas.—Miguel, Obispo de San Luis Potosí.—Vicente, Obispo de Tulancingo.—Manuel, Obispo de Zamora.—Juan María, Obispo de Sonora.—Francisco, Obispo de Querétaro.—Rafael, Obispo de Veracruz.—Manuel, Obispo de Tepic.—Gerardo, Obispo de Chiapas.—Antonio, Obispo de Chihuahua.—Leopoldo, Obispo de Tacámbaro.—Francisco, Obispo de Campeche.—Agustín, Obispo de Sinaloa.—Nicolás, Obispo de Papantla.—Pascual, Obispo de Tabasco.—José, Obispo de Huejutla.—Jenaro, Obispo de Tehuantepec.—Serafín, Obispo de Tamaulipas.—Luis, Obispo de Huajuapam.—José Guadalupe, Auxiliar de Monterrey.—Maximiano, Obispo Titular de Derbe.—Luis, Obispo Titular de Anemurio.—Francisco, Obispo Titular de Dahora.—Carlos de Jesús, Obispo Titular de Cina de Galacia. "Del Diario Universal, El Gran Diario de México.—México, D. F., Domingo 25 de Julio de 1926.

R. P. JUAN JOSE LOBATO FARRUGIA

El Reverendo Padre Juan José Lobato Farrugia nos comunica en atento B. L. M. haber tomado posesión de la Parroquia de San Miguel del Padrón por nombramiento del Excmo. y Reverendísimo señor Arzobispo de la Habana.

Al propio tiempo nos ofrece su residencia en la Calzada de Güines 58, altos.

Muy agradecidos a la deferencia del Padre Lobato Farrugia, a quien deseamos todo género de éxitos en la Parroquia a su celo encomendada por nuestro amadísimo Prelado.

Los Límites de la nueva Parroquia de San Miguel del Padrón son:

Partiendo de la intercepción de la Calzada de Luyanó y línea de Ferrocarril del Havana Central, sigue por dicha línea hasta la carretera que del Calvario va a San Francisco de Paula, por esta carretera hasta donde encuentra el kilómetro número 11 de la carretera de la Habana a Güines; toma hacia el sur de esta última hasta encontrar el camino que conduce a la finca "Bijagua" y serventías de las fincas colindantes, hasta el puente de hierro situado en la carretera que va de Santa María del Rosario a Guanabacoa; por esta carretera hasta su intercepción con la línea de los Ferrocarriles Unidos de la Habana; tomando por esta línea hacia el oeste hasta su intercepción con la carretera de Luyanó a Guanabacoa, hasta el puente de Martín Pérez; sigue el río Martín Pérez y el litoral de la bahía hasta la desembocadura del río Luyanó; por el curso de este río hasta el arroyo Pastrana, en la calle Pedro Pernosen su intercepción con la línea del Havana Central y por ésta hasta el punto inicial.

LOS GUARDIAS CIVILES ESPAÑOLES VISITAN LOS TEMPLOS

El martes tres del actual el pelotón de la Guardia Civil Española que se hallaba en la Habana de paso para Filadelfia, visitó las principales iglesias, parándose en la del Sagrado Corazón de Jesús a oir la Misa de nueve, que celebró el Reverendo Padre Rafael González, Capellán de la bella iglesia de la Compañía de Jesús.

Los Guardias civiles formaron de a cuatro en el presbiterio, al lado de la Epístola, estando al frente al sargento, jefe del pelotón.

Conforme a las Ordenanzas Militares españolas, se arrodillaron al alzar, permaneciendo el resto de la misa en la posición de firmes.

Dieron pruebas de profunda atención, siendo su edificante conducta unánimemente celebrada por las numerosas personas que en aquellos momentos oraban en el templo, debido a ser primer martes, consagrado a San Antonio de Padua.

Al desfilar, una vez concluída la Misa, por ante el Sagrario, doblaron la rodilla en señal de reverencia y acatamiento a Su Divina Magestad, lo que les atrajo nuevas alabanzas.

Que el Señor, a quien así públicamente honraron, les colme de felicidad temporal y eterna.

En todos los templos se les atendió con exquisita cortesía por sus encargados, retirándose altamente satisfechos de las atenciones recibidas.

CULTO CATOLICO PARA HOY

El Jubileo Circular en el templo del Espíritu Santo.

En todas las iglesias Misa cantada con la explicación del Evangelio de la Dominica.

Para cultos especiales, véase la Sección de Avisos Religiosos.

CULTO CATOLICO PARA MAÑANA

El Jubileo Circular en el templo del Santo Angel.

En este mismo emplo los cultos mensuales a Nuestra Señora de la Caridad por su Asociación.

En el del Espíritu Santo, Vigilia de adoración nocturna por el Segundo Turno de la Sección Adoradora Nocturna de la Habana.

UN CATOLICO.

DIA 8 DE AGOSTO

Este mes está consagrado a la Asunción de Nuestra Señora.

Jubileo Circuiar.—Su Divina Majestad está de manifiesto en la iglesia del Espíritu Santo,

La semana próxima estará el Circular en el Santo Angel.

Domingo (XI después de Pentecostés). Santos Severo y B. Pedro Fabro, de la C. de J. confesores; Ciriaco, Esmaragdo, Leónides, y Emiliano, mártires.

San Severo presbítero y confesor: Este glorioso Santo tuvo la dicha de ser educado en los preceptos del Cristianismo. Lleno de un celo evangélico, deseando propagar el Evangelio, emprendió una larga peregrinación desde la India a Francia en cuyo lugar con su predicación, el buen ejemplo que sembraba con sus virtudes y con grandes milagros, logró convertir una gran multitud de infieles a la fe de Jesucristo.

Sirvió la causa del Señor con el acierto y el tino de los escogidos.

Hízose amar de todos en especial de los pobres y afligidos. En fin, lleno de merecimientos y virtudes descansó como los justos lleno de suave paz cantando alabanzas al Señor.

VERMIFUGO DE B. A. FAHNESTOCK

Dará en seguida alivio en todo caso que el mal sea causado por lombrices

ABSOLUTAMENTE INOFENSIVO para NIÑOS Y ADULTOS

Recomendado por los Médicos

De venta desde 1827

B. A. FAHNESTOCK CO.

Pittsburgh, Pa., E.U. de A.

Por los Juzgados

INSTRUCCION DE LA PRIMERA

Juez: Dr. Carballido Chao

CARTERISTA FEMENINA DETENIDA

En su casa, calle Conde número 21, fué detenida ayer por el vigilante 1378, Bienvenido Núñez, la española Balbina Sierra García, de 25 años de edad y camarera del café sito en San Isidro y Damas, por acusarla del hurto de una cartera que contenía la suma de $280, el ciudadano americano William Waaley, de 57 años y vecino del vapor "Mamputse", surto en puerto.

Dijo este último a la Policía que en horas de la madrugada anterior, encontrándose en el café de San Isidro y Damas, la Sierra, aprovechando un descuido, le sacó del bolsillo del pantalón la cartera de referencia.

A la acusada le fué ocupada una libreta de depósitos del Banco de N. Gelats y Ca., en la que aparecía que ayer mismo había depositado la cantidad de un mil ochocientos pesos.

Presentada al Juzgado, negó los cargos, siendo procesada bajo fianza de trescientos pesos, la que prestó, quedando en libertad.

DETENIDO EL AUTOR DE UN ROBO DE PRENDAS

Por los agentes de la Policía Secreta, Máximo Méndez y Pompilio Ramos, fué detenido ayer Diego o Manuel Fernández Romero, conocido por Manolo, el Rubio, por ser el autor del robo de prendas de que fué víctima hace varios días su madre, Elisa Romero Trujillo, vecina de Obispo 2, altos, y por cuyo motivo al ser denunciado se inició la causa número 1125 del presente año.

Los agentes referidos ocuparon en la casa de préstamos sita en Compostela 169, una sortija de brillantes y esmeraldas, la cual había pignorado allí el detenido, el que fué identificado por el dueño del establecimiento con el nombre de José González.

El acusado ingresó en el Vivac.

MENOR LESIONADO

Por el doctor Reboredo, médico de guardia en la Casa de Socorro de Regla, fué asistido ayer Rafael Martínez Fernández, de ocho años y vecino de Aranguren 41, el que presentaba la fractura completa de los huesos del antebrazo izquierdo, lesión que sufrió al resbalar y caer al pavimento, transitando por la calle Santuario, en aquel pueblo.

INSTRUCCION DE LA SEGUNDA

Juez: Dr. C. M. de la Torre

DENUNCIA DE ESTAFA Y AMENAZAS

La señora Ana María Mena y Ramón viuda de Peña, de Santiago de Cuba, de 30 años de edad, vecina de Campanario 105, denunció ayer ante el oficial de guardia en la Policía Secreta, que hace días entregó a Enrique Peña Sánchez, cuyo domicilio ignora, un check por valor de $4,141-06, con el fin de que se dirigiera a la capital oriental y recogiera la firma de los herederos de esa cantidad, perteneciente a su primer esposo, pero el Peña no se ha embarcado y ayer lo vió en la calle, siendo amenazada por el mismo si le volvía a reclamar el check.

PROCESADO

Manuel Martínez López, por hurto, señalándosele fianza de $300.

INSTRUCCION DE LA TERCERA

Juez: Dr. H. Salazar Parejo

MENOR INTOXICADA

De síntomas graves de intoxicación fué asistida ayer por el doctor Arús, médico de guardia en el segundo Centro de Socorro, la menor Eloísa Rodríguez y Montes, de la Habana, de dos y medio años, vecina de Belascoaín 61 y cuarto, segundo piso.

Su padre, el señor Eusebio Rodríguez Morán, dijo a la Policía que aquélla había ingerido unas pastillas que contenía un frasco que tomó de la gaveta del tocador.

INSTRUCCION DE LA CUARTA

Juez: Dr. Enrique Delgado

INTOXICADOS

En la Casa de Socorro de Arroyo Apolo fueron asistidos de una grave intoxicación Jorge M. Faaroy, de Siria, de 43 años, y sus hijos Georgina, Mario, Leonor y Julio, de 1, 3, 5 y 11 años de edad, residentes todos en Martí y Rivera, en Arroyo Naranjo, los cuales tomaron sardinas con aceite y vinagre de unas latas que compraron en una bodega próxima a su domicilio.

TRATARON DE ROBAR

En la casa Santa Amalia 67, domicilio del vigilante de la Policía Nacional Osvaldo Martínez Perdomo, trataron de violentar la puerta, no lográndolo.

ROBO DE ROPAS Y ALHAJAS

En la Secreta denunció ayer Odilo López Barrios, español, de 30 años de edad y vecino de Línea entre H e I, que de su domicilio, violentando la puerta de la calle, le sustrajeron ropas y alhajas por valor de 70 pesos.

INTOXICADA

Por ingerir tres pastillas de permanganato, creyendo eran de aspirina, sufrió una grave intoxicación María Díaz Vázquez, de 32 años, vecina de Cádiz 64. Fué asistida en el tercer Centro de Socorro.

OTRO ROBO

Emilio Fernández Pérez, español, de 25 años, sirviente de la casa del señor Alberto Betancourt, en 17 número 312, denunció a la Policía que penetraron cacos en la casa mientras él dormía y violentando la puerta de entrada, varios baúles y escaparates le sustrajeron $50 y alhajas por valo rde $30. Ignora la cuantía de lo robado a los señores Betancourt, porque se encuentra veraneando en Cienfuegos.

NO PAGA LOS MUEBLES

Manuel Naceiro López, dueño de la casa de muebles sita en Villegas 93, dió cuenta a la Policía Judicial que vendió muebles por valor de $33 a Celio Gómez Díaz. Este pagó 15 pesos y después se mudó de casa sin decir dónde, y no le ha sido posible lograr saber dónde reside.

SE QUEDO CON EL DINERO

En la Judicial denunció Manuel Duroy, de Portugal y vecino de Santa Teresa número 41, que Juan Vidal Pacheco, encargado de la administración de las obras de la casa que se fabrica en Avenida 6, Reparto Kohly, de la propiedad de la señora María Teresa Zayas Arrieta, se apropió de 70 pesos que la referida señora le entregó para que se los diera como jornal de una semana como "mosaísta".

Investigando la denuncia el agente señor Oscar Piedra, declaró que la señora Zayas Arrieta le había declarado que en efecto le entregó los 70 pesos y que no era la primera vez que Vidal se apropiaba de sueldos y jornales de empleados y obreros.

NO LE PAGA Y LO AMENAZA

Enrique Villar Sieres, español, de 19 años, vecino de O'Farril y J. B. Zayas, en la Víbora, fué a cobrar 16 pesos que le debe hace mucho tiempo de cuenta de víveres, a Ramón Alvarez, de O'Farril 83, y éste no sólo no le pagó, sino que le dijo que como volviera a presentarle la cuenta le iba a romper la cabeza.

LE HURTARON LA CARTERA

En un tranvía frente al Mercado Unico, le sustrajeron una cartera conteniendo $350 a Rafael Seger, español, vecino de Luyanó y Concha.

LEGITIMA EVIAN = CACHAT

LA MAS EFICAZ AGUA DE REGIMEN

AL POR MAYOR

DROGUERIA "SARRA"

Aceites de olivo y palma—nada más—dan al Palmolive su color verde natural.

CUÍDESE DE LAS IMITACIONES

En beneficio suyo, fíjese que el Palmolive que compre, tenga la banda negra con la palabra Palmolive en letras doradas; la envoltura verde; y el sello rojo en el reverso de la pastilla con la palabra Palmolive en él impresa.

Palmolive jamás se vende desenvuelto.

CASADA . . .

PERO AUN NOVIA

Llena de vida, con unas mejillas sonrosadas, joven y encantadora, y además con un cutis límpido, suave y adorable que invita acariciarlo.

Usted no sólo puede retener sus atractivos juveniles, sino acrecentarlos, conservando así la admiración y orgullo de su esposo.

El secreto es simplemente el cuidado y aseo diarios del cutis, con los aceites de olivo y palma, mezclados en el jabón Palmolive.

En la Mañana

a mediodía, y antes de acostarse, lávese con Palmolive. Frótese delicadamente la cara y cuello con su untuosa espuma, hasta que penetre en los poros. Enjuáguese con agua fría. Luego séquese bien.

10 cts. la Pastilla

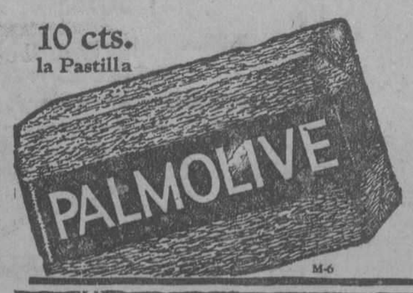

THE PALMOLIVE COMPANY (Delaware Corp.)

Manzana de Gómez 451, Habana

M-6

Oh, cuán reparador es el sueño en este colchón!

Y SIN EMBARGO, QUE BARATOS!!

Visite nuestro departamento al detalle y verá el más extenso surtido de tamaños, clases y colores, de colchones, colchonetas, almohadas y cojines, a precios más bajos que en ninguna otra parte.

COLCHONETAS, desde 1.50 hasta 10.00.

COLCHONES, varias clases, altos y bajos, desde 5.50.

COJINES de raso con flores, alta novedad, desde 1.50.

ALMOHADAS CAMERAS, desde 1.50.

MOSQUITEROS, desde 1.50.

LIQUIDACION DE CAMISAS a 1.25.

LA LUISITA

Monte No. 121 esq. a Angeles

Teléfono A-8107.

5 alt. d-16.

TONICO-PULMONES.

SULFOGUAYACOL

SARRÁ

PREGUNTE A SU MÉDICO.

BUENAS FARMACIAS

Muchísimas Gangas

Le ofrece constantemente esta popular casa. Para el presente mes se han hecho nuevas importantísimas rebajas de precios, en todos los artículos de verano.

Las listas que damos a continuación le darán una pequeña idea de nuestras grandes rebajas.

Departamento de Tejidos

Voiles estampados y color entero, muy finos anchos,	a	$ 0.15	$ 0.20
Voiles estampados y color entero, doble ancho, suizo,	a	0.25	0.30
Voiles estampados finísima calidad, preciosos dibujos,	a	0.35	0.40
Voiles color entero suizos, la más fina calidad,	a	0.40	0.50
Voiles suizos bordados, muy finos, metro de ancho,	a	0.30	0.50
Olanes de hilo estampados y color entero,	a		0.75
Warandol color entero, doble ancho, calidad superior,	a	0.20	0.25
Warandol color entero, de muy fina calidad, ancho,	a	0.30	0.40
Soiset color entero mercerizado, doble ancho,	a	0.25	0.35
Sábanas de Warandol, superior, media camera,	a	0.55	0.60
Sábanas de Warandol americano, tamaño imperial,	a	0.80	0.85
Sábanas Velma Imperial, 72 x 90 liquidamos,	a		0.85
Sábanas Velma Imperial, 72x90, bordadas,	a		1.10
Fundas de Warandol Inglés, media camera,	a	0.25	0.30
Fundas de Warandol Belga, tamaño Imperial,	a	0.40	0.50
Fundas de Warandol superior, bordadas, cameras,	a		0.70
Sobrecamas blancas de piqué, tamaño Imperial,	a	1.90	2.00
Sobrecamas de colores de piqué, ¾ camera,	a	1.90	2.00
Sobrecamas de punto inglesas, con dos cojines, cameras,	a	2.50	4.50
Tapetes de Yute franceses, verde, punzó, y azul, 130x130,	a	1.75	1.93
Tapetes de Yute franceses, verde, punzó, y azul, 150x150,	a	2.25	2.50
Piezas de tela antiséptica, 18 pulgadas, legítima,	a		1.30
Piezas de Tela Rica Inglesa, calidad superior,	a	1.30	1.50
Piezas de Tela Rica Inglesa, de muy fina calidad,	a	1.80	2.50
Piezas de Tela para novias, muy fina calidad,	a	2.25	2.75
Piezas de Crea Inglesa yarda de ancho, 15 varas,	a	2.75	3.75
Piezas de Crea Inglesa, yarda de ancho, 20 varas,	a	3.75	4.00
Piezas de Crea Inglesa, yarda de ancho, 20 varas,	a	4.50	5.00
Medias de seda todos colores, de moda, para señora,	a	0.45	0.65
Calcetines blancos de conchita, muy finos, para niños,	a	0.18	0.22
Manteles de Alemanisco superior blancos, y en color,	a	0.80	1.00
Manteles de Alemanisco, adamascados, blancos,	a	1.25	1.50
Manteles de Alemanisco muy fino, blanco,	a	1.80	2.00
Servilletas de Alemanisco, tamaño 17x17, docena,	a	1.20	1.80
Servilletas de Alemanisco superior, 22x22, docena,	a		2.95
Juegos de mantel de Granité, 6 servilletas, dobladillo de ojo,	a	4.50	5.00
Juegos de mantel de Granité bordados, 6 servilletas,	a	6.00	6.50
Juegos de mantel franja de color, con 6 servilletas,	a	3.75	4.00
Juegos de cama de malla francesa,	a		2.18

Departamento de Sedería

Hebillas de nácar, gran colección en diferentes formas,	de	$0.60	a $0.30
Encajes y entredoses de guipur, gran liquidación,	de	0.40	a 0.15
Encajes de hilo catalanes, muy anchos y finos,	de	0.10	a 0.05
Tiras bordadas muy anchas y finas, gran surtido,	de	0.20	a 0.10
Encajes de crochet, finísimos, para ropa de cama,	de	0.35	a 0.20
Encajes alemanes, cuarta de ancho, liquidamos,	de	0.10	a 0.05
Encajes mecánicos, enorme liquidación,	de	0.10	a 0.03
Cortes de elástico para ligas, en todos colores,	de	0.60	a 0.20
Carteras tenemos una gran liquidación,	de	2.50	a 1.00
Guirnaldas de flores, las últimas creaciones,	de	0.40	a 0.15
Aplicaciones de guipur, las más modernas,	de	0.30	a 0.10
Remates de Guipur, el mayor de los surtidos,	de	0.15	a 0.05
Guarniciones bordadas, alto de sayas finos,	de	1.25	a 0.60
Flores artificiales y fantasías, para sombreros,	de	0.60	a 0.20

Departamento de Confección

Mamelucos de poplín y Warandol, en colores,	de	$ 1.50	a $ 1.00
Trajecitos de niño, gran surtido, blancos y en colores,	de	3.50	a 1.50
Camisas de playa muy finas, para niños, de 8 a 14,	de	1.25	a 0.75
Baticas de Warandol, gran surtido, varios tamaños,	de	1.50	a 0.90
Baticas de voal suizos, muy bien bordadas,	de	1.75	a 1.00
Baticas de seda, verdaderas monadas, gran variedad,	de	3.75	a 2.50
Sombreritos de niña, las últimas novedades,	de	4.50	a 3.00
Ajuares completos para bautizo, finísimos,	de	10.50	a 7.00
Camisones suizos, primorosamente bordados,	de	1.25	a 0.75
Ajustadores de opal, blancos y rosados,	de	1.00	a 0.50
Ajustadores de tul, las mejores marcas,	de	1.25	a 0.80
Fajas de elástico, en 6 pulgadas, finas,	de	1.75	a 1.25
Fajas de elástico, en 8 pulgadas, finas,	de	3.00	a 2.00
Fajas de elástico, en 10 pulgadas, finas,	de	4.50	a 3.00
Vestidos de Warandol y seda china, nuevos,	de	4.00	a 2.00
Vestidos de voal y guarniciones caladas, muy finos,	de	9.00	a 4.50
Vestidos de olán de hilo, calados y bordados,	de	13.50	a 9.00
Vestidos de seda preciosos modelos,	de	20.00	a 10.00

Remitimos al interior siempre que venga acompañado de su importe.

Departamento de Regalos

Constantemente estamos recibiendo valiosos y artísticos artículos para regalar por los SELLOS ESPECIALES a sus clientes esta popular casa. Al hacer sus compras pida los sellos que le corresponda: Los jueves se da doble

"LA ESTRELLA"

Ave. de Simón Bolívar 23

ANTES REINA

Entre Aguila y Angeles: *Teléfono A-4930*

M.E.C.D. 2016

FORMIDABLE

LIQUIDACION

DE

Juegos de Ropa Interior, para señora, de dos y tres piezas; Piezas Sueltas de Ropa Interior en todos tamaños, estilos y calidades; Carteras y Bolsas de Piel y de Seda; Pañuelos, Medias de Seda y de Muselina, Juegos de Mantel, Artículos para Baño, Calcetines para Niños, Etc., en:

LA ELEGANTE

DOS CASAS CON PRECIOS DE ALMACEN
MURALLA ESQ. A COMPOSTELA Y NEPTUNO 48
TELEFONOS A-3372 Y M-1799

MAVIS
de Vivaudou

TALCO

El Talco Mavis, usado después del baño o en los días calurosos y húmedos, produce una sensación agradable de confort y bienestar. Su fascinador perfume crea un ambiente encantador de dulzura y lujo.

Pídale al comerciante que le muestre los artículos Mavis de tocador. Son los hermoseadores más apetecidos del mundo entero.

V. VIVAUDOU, INC.
Paris · New York

Agente General
ENRIQUE LOPEZ P
Teniente Rey 14 Teléfono A-1739
HABANA.—CUBA

Los artículos Sanitarios "Standard" por su calidad, acabado y buen servicio, han llegado a hacerse indispensables en todo hogar pobre o suntuoso.

Exija "Standard" Cada artículo lleva su etiqueta, y la marca fundida.

De venta por las principales casas de la Habana y del INTERIOR.

Standard Sanitary Mfg. Co
Pittsburgh, Pa.
Oficina en la Habana: Banco del Cañadá No. 417.
Teléfono M-3341

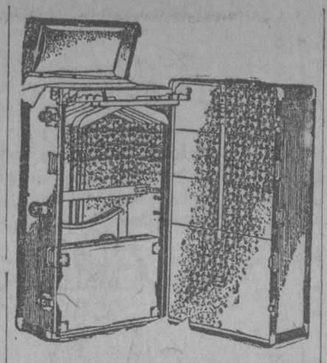

Baúl Hartmann

Unico
Baúl
Completo

Porque reune calidad, comodidad y duración inacabable.

Es el mejor baul que se fabrica en el mundo.

92 estilos diferentes desde el de precio módico hasta el modelo de gran lujo.

Se vende solamente en:

PELETERIA DE LUXE
LA GRANADA
OBISPO Y CUBA MERCADAL Y Co HABANA

1d-8

CANAS

Las Canas desaparecen como por encanto con el
AGUA DE COLONIA
Lopez Caro

Loción higiénica, que devuelve al cabello canoso su color natural exacto: rubio, castaño o negro, sin las molestias de las tinturas.

No mancha, es inofensiva.

IMITACIONES. — Rechace todo frasco sin un sello de garantía con nuestra firma en tinta roja

De venta en farmacias y sederías.

PRECIO: $ 3.50

CASAS REALES 10
SANTIAGO
(ESPAÑA)

S. IGLESIAS
ALMACEN DE MUSICA E INSTRUMENTOS
SAN RAFAEL 46 CONTIGUA A "LA CASA GRANDE" M 4947 1388

GRAN
LIQUIDACION!!

LO NUNCA VISTO

Una batería de aluminio (completa)..	$11.05
Una batería de Aluminio (completa), doble..	22.40
Doce tazazs para café, con platos..	0.75
Una vajilla de semi-porcelana (63 piezas)	20.70
Un juego de copas de cristal de Bohemia..	11.25

LA REPUBLICA
AGUILA 143 TLS. A-1796. A-2918
Entre Barcelona y San José
7583 5 d 6

QUINA-SARRÁ CON VASITO
APERITIVO VIGORIZADOR
85 cts.
SARRÁ. BUENAS FARMACIAS

HABANERAS

(Viene de la página cinco)

EL DOCTOR AGUSTIN DE VARONA

NUEVO ABOGADO

Orador.
Además de político y escritor.
Con esos títulos se ha señalado tempranamente el doctor Agustín de Varona y Prieto.

Abogado de la última promoción universitaria el distinguido joven, hijo de un clínico de alta reputación, el doctor Agustín de Varona y González del Valle, director de la gran casa de salud La Covadonga.

Empieza bien su carrera.

Con los más felices augurios.

Ha entrado a formar parte de uno de los bufetes de mayor nombradía en nuestro foro, el de Gutiérrez y Grau, abierto en la casa de Oficios 22.

Acaba de recibir el nombramiento, por otra parte, de abogado del poderoso Centro Asturiano.

Estudioso, inteligente y con amor a la profesión

Es de los llamados a triunfar.

Todo lo promete.

EXCURSION A FILADELFIA

Llena de atractivos.
Durante dieciocho días.
Una excursión organizada con motivo de estar celebrándose en Filadelfia la Gran Exposición Internacional que patrocina el Gobierno de los Estados Unidos.
Saldrá en el **Orizaba**, rápido y hermoso barco de la **Ward Line**, el sabado próximo.
Moderado el precio.
350 pesos.
Van incluídos todos los gastos, con viaje en primera clase, alojamiento en hoteles, intérpretes, espectáculos, automóviles...

Los excursionistas disfrutarán de todas las ventajas imaginables en el transcurso de dieciocho días.
Se llegará con tiempo suficiente para asistir a la apertura del Pabellón Cuba en la Exposición de Filadelfia.
De día en día aumentan en las oficinas de la **Ward Line** las inscripciones de excursionistas.
Se dan allí informes.
En todos momentos.
Pueden adquirirse también dirigiéndose a la casa de Reina 88.
Teléfono A-9013.

EL DOCTOR GONZALEZ ALVAREZ

Viaje de estudio.
Y de placer.
Acaba de rendirlo con toda felicidad el doctor Manuel González Alvarez.
Gonzalito, como todos lo llaman con cariñosa familiaridad, ha pasado la mayor parte del tiempo en París.
Tomó un curso de Cirugía.
Ciencia de su especialidad.
En la gran casa de salud La Purísima Concepción, como bien ha dicho **El País** al pie de su retrato, goza de merecida popularidad entre todo el cuerpo social.
Es cirujano de la Quinta.
Muy estimado y muy querido.
En el vapor **Espagne** regresó a esta ciudad acompañado de su joven e interesante esposa, la señora Catalina Pol de González Alvarez y los dos hijos de su idolatría, Zenaida y Manolito.
A partir del martes próximo reanuda el doctor Manuel González Alvarez sus consultas particulares en el gabinete que tiene establecido en los altos de la casa de Apodaca número 3.
Señaladas están para los martes, jueves y sábados, de tres a cinco de la tarde.
Amigos y clientes han hecho objeto al joven y notable cirujano, con motivo de su regreso, de las más inequívocas muestras de afecto y simpatía
Reciba mi saludo.
De cordial bienvenida.

COLEGIO SEPULVEDA

Un plantel modelo
El Colegio Sepúlveda.
Establecido en el Vedado, en la calle H número 118 esquina a 13, ostenta el nombre de quien lo fundó y de quien lo dirige.
Adelaida Sepúlveda.
Educadora meritísima.
En estos momentos tiene abierta la matrícula para el nuevo curso.
Pueden acudir a ese objeto los padres de familia en las horas de las nueve a las once de la mañana y de las dos a las cinco de la tarde.
En el Colegio Sepúlveda viene concediéndose la importancia debida a los estudios del bachillerato.
Con el profesorado que hoy cuenta, de reconocida competencia, se imprimirá en la enseñanza un carácter francamente nacionalista.
Seguirá con esto el acreditado plantel las modernas orientaciones de la Secretaría de Instrucción Pública.
Una tendencia plausible.
Que señalo como ejemplo.

EMILIANO AMIEL

Doble mi felicitación.
Al coronel Amiel.
Es por sus días, que celebra hoy en la festividad de San Emiliano, y por su designación para el cargo de Jefe del Quinto Distrito Militar.
Viene de Santa Clara.
Donde tanto se ha distinguido.

DESPEDIDA

Distinguida viajera.
Amiga muy estimada mía.
Es la señora Guadalupe de Azofra y Aragón de Magnorance.
Embarca para España.
Por motivos de salud.
En el trasatlántico **Alfonso XIII**, que tiene anunciada su salida para el miércoles, saldrá por tiempo indefinido.
Me da el encargo, que cumplo muy gustoso, de despedirla de aquellas de sus amistades de quienes no haya podido hacerlo personalmente.
Anticipados mis votos.
Por la felicidad de su viaje.

Continúa en la página 9

"EL SIGLO"
Grandes Talleres y Almacenes de
MUEBLES FINOS
O'REILLY Y HABANA
Teléfono A-6135
¡¡VISITENOS!!

Aretes

Prueba elocuentísima de la exuberante fantasía de los artífices modernos es la regia colección de aretes que contienen nuestras vitrinas de exposición. No encontrará usted similar variedad, ni tan originales y artísticos modelos. Suntuosos solitarios, aretes largos, argollas, dormilonas; de brillantes, zafiros, esmeraldas, perlas, amatistas, coral, ónix, jade... En fin, conjunto capaz de satisfacer el más exagerado refinamiento.

La Casa Quintana
LA CASA DE LOS REGALOS

El Palais de la Mode

Antes de finalizar el mes,

Mlle. Cumont

nos remitirá los primeros modelos de la temporada de invierno de las principales casas de modas.

Oportunamente lo notificaremos a nuestras clientas.

Prado 88 y 96

La Casa Grande
ANGONES y COMPAÑIA
GALIANO y S. RAFAEL

SUMARIO DE LOS LUNES DE LA CASA GRANDE

He aquí algunos de los artículos que figuran en nuestra venta especial de mañana lunes.

Artículos de goma para niños,	Moteras,
Juegos de cama,	Guirnaldas de flores,
Juegos de mantel.	Botones,
Toallas,	Flores,
Paños de muebles,	Aplicaciones,
Batas de baño.	Encajes,
Medias,	Vestidos,
Pañuelos,	Camisas de opal,
Sombreros,	Juegos de opal,
Fajas,	Juegos de jersey,
Ajustadores,	Uniformes para criada,
Corseletes,	Trajes de baño,
Collares,	Warandol,
Cinturones,	Voile,
Abanicos,	Retazos,
Jabón "Salomón".	Crea 5000.
Jabón "Limón",	

VINHOS DO PORTO RAMOS-PINTO

LA LANGUIDEZ SUBLIME DE UN DELICIOSO BIENESTAR Y LA INSPIRACION FAVORABLE LA PROPORCIONA UNA COPITA DE NUESTRO PORTO NOBREZA

GONZALEZ TEIJEIRO & CO. COMPOSTELA 124 TELEF. A-4231

¿Porqué No?
Un Cutis
de Terciopelo
Fresco, Bello y Hechicero

Si está Vd. disgustada con la apariencia de su cutis y desea una piel fresca y radiante—empiece hoy el tratamiento Woodbury.

Su cutis cambia de día en día. Una capa o epidermis muere y otra nueva nace en su lugar.

Conserve esta nueva epidermis con el tratamiento Jabon Facial Woodbury.

Explicado en el folleto que acompaña cada pastilla de jabón. Miles de señoras y señoritas han obtenido un nuevo cutis con el tratamiento Woodbury.

Obtenga una pastilla de Jabon Woodbury hoy, en su droguería, perfumería o sedería. Empiece a usarlo esta noche y observe como casi inmediatamente su cutis mejorará en apariencia.

Una pastilla de Jabon Woodbury dura de 4 a 6 semanas para uso general y para el tratamiento del cutis. El Jabon Woodbury es también envasado en cajitas de 3 jabones.

El jabón Facial Woodbury es fabricado por "The Andrew Jergens Co." quienes son también los fabricantes de la "Crema Facial" y "Polvo Facial" marca Woodbury.

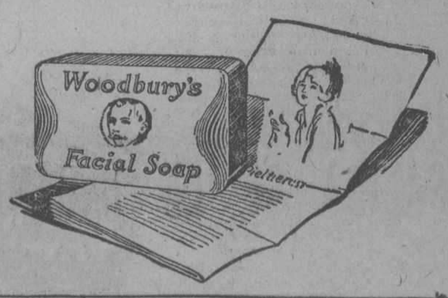

Agente General:
SR. FLORENTINO GARCIA
Apartado 1654, Habana

M.E.C.D. 2016

!!IMPOSIBLE!!

IMPOSIBLE es atender las necesidades de la existencia sin estar preparado para resistir y reponer el consumo de fuerzas que la naturaleza requiere.

EL CORDIAL CEREBRINA DEL DR. ULRICI

es indicado cuando la debilidad de los musculos, cerebro y nervios requieren un poderoso TONICO REPARADOR.

Su garantia, son los años que se consume. Esté sobre aviso si tratan de sustituirselo por otro. Exija el que lleva la firma del Dr. ULRICI, fabricado solamente por

THE ULRICI MEDICINE CO.
Incorporated
NEW YORK

INTERNATIONAL SYSTEM

LA COMPAÑIA CUBANA DE CEMENTO PORTLAND HABANA

CEMENTO PORTLAND
EL MORRO
Uniformidad
Fineza
Consistencia
Economía

CEMENTO CUBANO
"EL MORRO"

Manufacturado en el Mariel
Provincia de Pinar del Río por
La Compañía Cubana de Cemento Portland
Manzana de Gómez 334 Teléfono M-6981
HABANA

CASOS Y COSAS

¡EL COCHINO DINERO!

No hay que negarlo, señores:
todo está más limpio desde
que tenemos a Gerardo
Machado de Presidente.
Las calles están barridas
y en nada ya se parecen
a los zocos marroquíes
como hace un año. La peste
que había en algunos kioscos
de frita huyó para siempre.
Los envases de basura
que grima causaba el verles
fueron todos renovados
por latones más decentes.
Por los barrios de los pobres
ya no se ven cuando llueve
aquellos charcos inmundos
con los microbios del **dengue,**
del tifus, la escarlatina
y el **cólico miserere.**
Todo, repito, está limpio
ahora, gracias a Céspedes;
pero existe todavía
algo que a rosa no huele
y que, si bien se examina,
más que lo demás requiere
renovación o limpieza:
me refiero a los billetes.
Hay por ahí cada uno
que echado en agua caliente
largaría por lo menos
media botella de aceite.
El que tengo ante mi vista
no se sabe si fué verde,
por lo **requetecochino**
y por los parches que tiene.
Al dármelo me dijeron
que era de a diez; pero pueden
creer que estoy asustado,
porque temo que lo lleve
a cambiar y que me digan
que es de a dos, tranquilamente.

Sergio ACEBAL.

LA LEYENDA DE LA MANCHA ROJA

O estamos muy seguros si es de origen persa o indio. Para el caso es igual. Se trata de un hombre que comete un crimen y por mas cuidado que pone para no dejar rastro, una gota de sangre de la victima le salpica a la cara. Como el ojo de Dios, persiguiendo a Caín, así la gota persigue al malhechor, resistiendo a todos los lavados, a todos los reactivos. Allí está peremnemente, como el sugestivo rojo-liquido "Jugo de Rosas" en los labios tentadores de la mujer "chic" Fabricación de Floralia, creadora del supremo Jabón "Flores del Campo".

NOTICIAS DEL PUERTO

EN JULIO LLEGARON 1.198 INMIGRANTES, EN SU MAYORIA ESPAÑOLES

LOS QUE EMBARCARON EN EL SIBONEY

En el vapor americano Siboney embarcaron ayer para New York, Mario Campa, Antonio Cánovas, Silvetre Miranda, doctor Amaro Ros, Antonio Martínez y señora, M. Mario Alemanu y señora, María Alvarez, Mariano H. Domínguez, Max Red y señora, Columbia E. Morales e hijo, Gloria Nuenez, Severino G. Solano, doctor Sixto Rojo. Isabel F. Vda. de López, Travel López, Julián A. Díaz, Celso Hernández, Manuel Castiñeira, R. Quintana y señora, Benito Santallo, doctor Andrés Portello y señora, Ricardo Crespo, Fermín Fernández, Mario Lancz, Guillermo Palacios, Néstor L. Cruz, Mario Reyes y familia y Juan Roce.

EL GENERAL MENOCAL

En el vapor "Calamares" de la Flota Blanca que llegará a la Habana procedente de New York, viene el General Mario G. Menocal y señora que han pasado una temporada en los Estados Unidos.

PREPARANDO EXCURSIONES

Por la Flota Blanca han sido preparados dos vapores el Ulúa y el Zacapa que saldrán de la Habana para New York el jueves y el viernes próximo, para llevar a los excursionistas cubanos que se dirijan a la Exposición de Filadelfia.

EL MANCHURIA

El vapor americano Manchuria llegó ayer de San Francisco de California vía Panamá con carga general. 41 pasajeros para la Habana y 401 de tránsito para New York.

Llegaron en este vapor George W. Jones y señora, doctor William H. Leslie y familia, José C. Martínez, Vicente Lesameta y señora y otros.

De tránsito para los Estados Unidos va en este vapor el brigadier general del Ejército americano Mr. Joyce y el coronel C. R. Howland, amigo del general Crowder.

EL HEREDIA

El vapor americano Heredia llegó ayer de Cristóbal, con cargamento de frutas en tránsito y pasajeros.

LA RUTA DE LA FLORIDA

En el vapor americano Governor Cobb, embarcaron ayer por la Ruta de la Florida los señores Félix Seijos, Francisco Rodríguez, Carlos Sánchez, Armando Sánchez, María M. Iduarte, Francisco Arango, Antonio Rodríguez, Marcelino García y familia, Manuel Robaina y familia, Juan E. Pedroso, Francisco Beccerra, Arquímedes Recio y señora, Luisa del Río, Enrique González, Vicente Abreu e hijo, José M. Ruíz, Estrella Gran, José R. Betancourt, Segundo Casteleiro y familia, Francisco Polanco, Carlos Alvarez, Arturo López Madraso y familia, Armando Hernández, Rodolfo Cossio y señora, Manuel Sevilla, señor Ernesto de Zaldo y familia, Joaquín Alvarez.

LOS FERRIES

Los ferries Estrada Palma y Henry M. Flagler llegaron ayer de Key West con 28 wagones cada uno de carga general.

EL H. C. CADEMUS

El velero americano H. C. Cadmus llegó ayer en lastre de Wilmington

EL MIAMI

Con carga general el Miami llegó ayer tarde de Key West con 40 pasajeros. Llegaron en este vapor los señores Miguel Suárez, delegado para el fomento del turismo, Enrique Cosio y Alcides Palmer.

INMIGRANTES LLEGADOS EN JULIO

Durante el pasado mes de julio llegaron al puerto de la Habana 1198 inmigrantes que se dividen por nacionalidades como sigue:

Españoles 675; sirios 116; mexicanos 74; italianos 47; japoneses 36; polacos 35; palestinos 23; rusos 26; centro americanos 18; ingleses 15, portugueses 15; libaneses 15; griegos 13; turcos 13; húngaros 12; rumanos 11; scheco eslovacos 5; norteamericanos 5; lituanos 4; 2 sud americanos; 2 franceses y 2 suecos; 1 puerto riqueño; 1 estoniano; 1 belga y 1 búlgaro.

CAYO UN RAYO EN EL CUBA

Durante la tormenta de ayer, cayó en uno de los mástiles del crucero Cuba una chispa eléctrica, sin que afortunadamente causara desgracias personales.

LOS GUARDIA CIVILES

Ayer embarcó para Filadelfia vía New York el pelotón de guardia civiles españoles que permanecieron en la Habana varios días.

NO PODRAN VOLVER

También embarcaron en el Siboney 33 chinos que por no tener documentos que los acrediten como comerciantes establecidos en Cuba, no podrán volver a nuestra República de acuerdo con las nuevas disposiciones que rigen sobre inmigración china.

BARCOS ALEMANES

El vapor Antiochia, llegará a la Habana el día 10 del corriente y el vapor Kreta llegará el día 17 ambos de puertos alemanes con carga general.

EL VULCANO

El vapor italiano Vulcano es esperado hoy de Génova y escalas con carga general.

CINCO LESIONADOS

José Moreno, Adriano Farías, José Regalado, Ramón Cuesta, Tomás Gutiérrez, y Walter Laurence, todos jornaleros, resultaron lesionados en los muelles donde trabajan.

LO MALTRATO

Juan Corbezar, acusa a Santiago de Dorsal, de que lo maltrató de obra porque se negó a darle 50 centavos que le pidió prestado.

ENTREGA DE UN BALANDRO

El balandro Blanquita, que estaba detenido ha sido entregado a su propietario una vez que este satisfizo la multa que le fué impuesta por la Capitanía del Puerto.

BARCOS SALIDOS

Ayer salieron los siguientes barcos americanos Oak Park para Filadelfia: los ferries y el Gobernor Cobb para Key West: el americano Siboney para New York; el remolcador americano H. C. Vadmus para Key West: el americano Abangarez para Cristóbal.

BARCOS QUE SE ESPERAN

Los siguientes barcos se esperan: el Walter D. Munson de New Orleans: el Rushville de New York: el Fredesnsborg de Mobila: el Atlantida de New Orleans: el Parismina de New Orleans: el San Mateo de Boston: el Calamares de New York: el Ulúa de New York: el Atenas de New Orleans: el Cartago de Bocas del Toro: el Orizaba de New York: el Piave de Trieste: el Heredia de New York: el Munleon de Baltimore.

ESCANDALO EN EL LITORAL REGLANO

En la noche anterior la policía del puerto tuvo que constituirse en el litoral de Regla por aviso recibido de que más de 300 personas se estaban bañando allí.

A la llegada de la policía hubo protesta; pero más tarde los bañistas se dieron a la fuga.

VISITA AL DISTRITO NORTE

Ayer al mediodía estuvo en el Distrito Naval Norte, el Jefe de Estado Mayor de la Marina Nacional, Capitán de Fragata señor Oscar Fernández de Quevedo, siendo recibido por el jefe de dicho Distrito capitán de Fragata señor Alberto de Carricarte y los demás oficiales allí destinados.

El señor Fernández Quevedo quedó altamente complacido de la inspección.

Durante la presente semana el señor Fernándeb Quevedo visitará los barcos.

EL SR. PRESIDENTE REALIZA UN PASEO MARITIMO

Ayer tarde embarcó en el cañonero Enrique Villuendas el señor Presidente de la República General Gerardo Machado, quien ha realizado un paseo marítimo por las costas nacionales.

EL VAPOR PIAVE

Los consignatarios de la Compañía de vapores italiana Libera Triestina, que organizó recientemente un servicio regular de vapores directos a Cuba, nos informan que en las primeras horas de la mañana de hoy entrará en nuestro puerto el vapor Piave, cargado con más de cuatro mil toneladas de mercancías.

El servicio de estos vapores que ha venido prestándose eficientemente, viene a llenar una necesidad en las relaciones comerciales entre Cuba e Italia, y su establecimiento se debe a las gestiones que llevó a cabo personalmente en aquel país el señor Peninno, conocido importador de mármoles.

En dicho vapor y consignados al señor Pennino, conocido importador mil toneladas de mármol en bruto y elaborado.

Entre éstos últimos se encuentra el Monumento que los Veteranos de Camagüey levantarán a la memoria del Libertador Desconocido; y una parte de los mármoles destinados a la residencia que construye e nel Vedado, el acaudalado propietario señor José Gómez Mena.

También viene carga general, especialmente vinos, tejidos y licores.

El vapor Piave es de moderna construcción, está totalmente electrificado y desplaza más de 12,000 toneladas.

Descargará la mercancía en los muelles de la Ward Line y a su regreso llevará un gran cargamento de azúcar a San Francisco de California.

MENSAJE A LAS MADRES:—Es de la importancia que tiene el jabón indispensable llamar la atención acerca en el cuidado de la piel de los niños. El niño tiene su piel tan fina y delicada que aun los jabones de tocador caros le causan irritación y ardentía; desgraciadamente, el bebé no puede protestar porque no habla, pero la Madre debe de buscar un jabón—no ácido y no alcalino—que no irrite, que no sea un cáustico para el tierno niño, pero que deje su piel bien limpia, suave, flexible e impregnada de un aroma delicado. Los Médicos y las Comadronas, recomiendan

Jabon de Reuter

Ingredientes:—Jabón neutro, óxido de zinc, borato sódico, goma benjuí, timol, santalol y cinnamein

El Más Sabio Doctor

No puede explicar por qué la mayoría de las personas cuidan tan poco de sus ojos. Lo que especialistas en dolencias de los ojos dicen acerca de ese abandono

Numerosas son las personas que se preocupan mucho en el cuidado de su dentadura, y que jamás piensan en que los ojos deben recibir la misma o mayor atención.

Es posible reponer los dientes perdidos o rellenar las cavidades hechas por caries a fin de que los dientes o muelas cariados queden en buen estado; pero no sucede lo mismo con los ojos. Cuando los ojos se debilitan o lastiman, la vista queda afectada permanentemente. No vemos con los ojos; vemos con el cerebro. Los ojos no son más que aparatos de un mecanismo muy delicado y por lo tanto requieren constante atención. El exponerlos al polvo o a los humos de substancias químicas que abundan en la atmósfera, a los microbios de enfermedades que flotan en el aire, a vendavales, a la reflexión de luces artificiales, a todo lo que tienda a irritar los ojos, produce escozor, ardor, lagrimeo, inflamación de los párpados y dolor de cabeza. Estas señales de peligro además de ser molestas son un aviso de la naturaleza, y si no se atiende como es debido, esa irritación interna afectará con el tiempo el mecanismo interior de los ojos, que tan necesario es para que el cerebro pueda ver.

Es imperativo atender a esas señales si se quiere conservar la vista. Inmediatamente que se siente la menor molestia en los ojos, cómprese en la botica un frasco de pastillas de Bon-Opto, una medicina eficaz, calmante, refrescante y antiséptica cuya receta no es un secreto, pues sus componentes son agentes sanativos que los especialistas en enfermedades de los ojos así como los médicos recetan muy frecuentemente a sus pacientes. Las pastillas Bon-Opto son conocidas por gran número de doctores en medicina, quienes las recomiendan y recetan y de quienes han merecido los mayores encomios.

Bon-Opto alivia la inflamación, calma el ardor, detiene el lagrimeo, aclara la visión, y eliminando la irritación contribuye a fortalecer la vista.

Obténgase un frasco de pastillas de Bon-Opto en cualquier botica, disuélvase una pastilla en la cuarta parte de un vaso de agua. Llénese el vasito de lavarse los ojos que se incluye en el paquete de Bon-Opto y lávense los ojos según las direcciones dadas, de dos a cuatro veces al día. Muy pronto se

notará la mejoría en los ojos; se verá mejor, se podrá usar los ojos por mayor tiempo sin molestia. La eficacia de este notable remedio hará que su uso se regularice, al igual que el del cepillo de dientes, como la mejor manera de proteger los ojos contra afecciones propias de esos órganos. Las propiedades sanativas de Bon-Opto conservan la salud de los ojos, fortalece la vista y es un preservativo contra infecciones. Bon Opto se vende en todas las boticas en todas partes.

AVISO

PARQUE EXCLUSIVAMENTE PARA NIÑOS

Habiendo inaugurado este Reparto, entre las calles 4 y 6 y 7 y 9, un parque construído expresamente para niños, a usted le interesa saber:

1o.—Que se encuentra situado a tres cuadras del puente Miramar y a media cuadra de los tranvías que van para Marianao.

2o.—Que tiene una pista construida especialmente para montar en bicicleta y patinar.

3o.—Que tiene parques de yerbas finas para que los niños pequeños puedan correr sin peligro.

4o.—Que hay montículos de arena, donde los pequeños pueden andar descalzos como si estuviesen en la playa.

5o.—Y principalmente, que tiene un pequeño lago artificial, de muy poco fondo y contén bajo, propio para regatas de botes de juguetes.

Es el primer parque construído para que los niños encuentren toda clase de distracciones sin peligro alguno. Si usted tiene hijos

Llévelos y disfrutará viéndolos gozar.

REPARTO MIRAMAR Y ALTURAS DE MIRAMAR

Administradores:

ENRIQUE A. SARDIÑA y NICOLAS G. MENDOZA.

AMARGURA Núm. 23. TELEFONO A-1833

ESTUDIO VALLS

APRESURE SU INSCRIPCION PARA LA EXCURSION A LA EXPOSICION DE FILADELFIA

RECUERDE QUE POR SER DE LUJO LA EXCURSION ES LIMITADA

18 DIAS POR $350.00

INCLUIDOS ABSOLUTAMENTE TODOS LOS GASTOS

Viajes por la "WARD LINE"

INAUGURACION DEL PABELLON CUBA. PHILADELPHIA, ATLANTIC CITY, NEW YORK.

VIAJES DE PRIMERA CLASE

EXCURSIONES, INTERPRETES, AUTOMOVILES, ESPECTACULOS, ALOJAMIENTO Y COMIDA EN LOS GRANDES HOTELES DE LUJO, "PENSILVANIA", DE FILADELFIA, Y "ROOSEVELT", DE NEW YORK.

SALIDA DE LA HABANA 14 DE AGOSTO DE 1926 EN EL MAGNIFICO VAPOR "ORIZABA"

INFORMACION: Reina 88, Teléfono A-9013, y en todas las Agencias en Cuba de la linea "Ward".

M.E.C.D. 2016

Tintura francesa
"MARQUIS"

A las personas que han sido defraudadas en sus deseos al usar otras tinturas, les rogamos que, bajo la garantía del prestigio de esta casa, hagan una prueba con la tintura francesa Marquis. Después de muchos años de venderla, garantizamos que sus resultados son perfectos. Tiñe de modo absoluto en cualquiera de los diversos colores del cabello humano

SOLAMENTE SE VENDE EN ESTA CASA

FRANCIA
OBISPO Y AGUACATE

ESTUDIO VALLS

TODO EL MUNDO DICE

que en materia de calzado nadie puede aventajar a la gran casa, orgullo de la Habana, que se llama

"TRIANON"

Beig combinado: $7.00.
Vea nuestros modelos.
"HERMANOS ALVAREZ"
NEPTUNO Y SAN NICOLAS
TELEFONO: A-7004
7653 1d 9

VIVERES BARATOS Y DE LA MEJOR CALIDAD

Parece increíble, pero es verdad. Pídanos ahora su factura para el mes de Agosto y obtendrá a más de los mejores artículos una gran economía en sus gastos.

Arroz canilla nuevo, libra	6	cts.
Alcohol de 40 grados, litro	7	"
Azúcar blanca Cuban Sugar, libra	4	"
Bacalao noruego extra, libra	14	"
Bonito y Atún, lata chica	28	"
Calamares, lata	14	"
Fideos en paquetes, paquete	15	"
Fideos sueltos, libra	10	"
Frijoles negros país, libra	10	"
Frijoles carita del país, libra	8	"
Frijoles blancos mediados, libra	5	"
Leche Lolita y Favorita, lata	16½	"
Manteca pura refinada, libra	23	"
Jabón Candado, barra	65	"
Papas Virginia nuevas, extra, libra	5	"
Queso Patagrás piel roja, libra	50	"
Arroz semilla SQ, extra, libra	5	"
Ciruelas pasas, libra	20	"

Cuban Grocery Co.

TELEFONOS I-3763 e I-6839. CERRO, 757.

Para Marianao y Repartos, Sucursal de Buen Retiro

TELEFONO F.O.-7823.

HABANERAS

(Viene de la página siete)

ANTE EL ARA

BODA EN LA INTIMIDAD

Julia Marrero y el doctor Ernesto Arias.

En la intimidad.
Con carácter familiar.
Una boda celebrada anoche en la Iglesia Parroquial de Jesús del Monte.
Boda de amor.
Sencilla e interesante.
Fueron los contrayentes la señorita Julia Marrero y Gómez y el joven doctor Ernesto Arias y Rodríguez.
Encantadora la novia.
Una belleza viboreña.
Lucía muy interesante con sus galas de desposada la señorita Marrero.
Apadrinaron la boda la señora María Gómez de Marrero, madre de la adorable fiancée, y el tío del novio, doctor José Arias y Suárez Bárcena.
Testigos.
Por la gentil Julia.
Los doctores Ramón Grau San Martín, José María Valdivia y Francisco Valle.
El doctor Sergio García Marruz, del cuerpo facultativo de la Policlínica Nacional, firmó como testigo del novio con los doctores Juan M. Dihigo y Juan Blanco Herrera.
El luto que guarda el novio por la reciente y sentida muerte de su señor padre impuso en la ceremonia el sello de intimidad de que apareció revestida.
Mis votos aquí.
Por la dicha de los novios.

EL GENERAL HERRERA

Entre satisfacciones.
Muy complacido, muy feliz.
Pasó así sus días ayer el general Alberto Herrera.
En su elegante residencia del Vedado se vió visitado a todas horas y en todos momentos el pundonoroso Jefe del Ejército de la República.
Eran sus amigos.
Y subalternos numerosos.
Los compañeros de armas lo hicieron objeto de muchas y muy merecidas congratulaciones.
Entre otros personajes reunidos en la señorial mansión se contaban el señor Presidente de la República y su ilustre esposa, la señora Elvira M. de Machado, y ex-Presidente Zayas y señora, María Jaén.
A todos cuantos estuvieron a saludarle obsequió con un buffet que servido por la Dulcería de Suárez no dejaba nada que desear.
Era exquisito.
Verdaderamente espléndido.
Con el ilustre militar hizo los honores a merveille su esposa, Ofelia R. de Herrera, la bella y elegante dama, tan admirada y tan querida en la buena sociedad de la Habana.
El cronista, unido al general Alberto Herrera por lazos de una entrañable amistad, le reitera con estas líneas un saludo.
Es de felicitación.
Cordial y cariñosa.

ANOCHE EN RIVOLI

Una nueva cinta.
Estrenada ayer en Rívoli.
Tiene por título Libertad o Muerte y es su intérprete principal la notable actriz Marion Davies.
De la exhibición disfrutó anoche el selecto público que acostumbra a reunirse en los sábados elegante del coliseo del Reparto La Sierra.
Anotaré la concurrencia.
Al azar e indistintamente.
Entre las señoras, Rosa B. de García, Leonila Dosal de Serna y Lola Rodríguez de Noaño.
Margot Sáez Medina de Palma, Gloria Montalvo de García Ordóñez y Bebita Díaz Brigman de Rivero.
Sofía Saaverio de Espinosa.
Julia Rovira de Varona.
Y las señoritas Josefita y Carmita García y Mariana y Nena Montalvo.
Teté Rovira.
Consuelo de la Vega.
Julia González.
La matinée de hoy, combinada con cintas cómicas, dará comienzo a las dos.
Y las tandas elegantes, a la hora reglamentaria, exhibiéndose El Guardia Marina, por el joven y gran actor Ramón Novarro.
Se hará música.
Con números de Lecuona.

ADRIANA

Una cristiana más.
De celestiales encantos.
Hija de los jóvenes y simpáticos esposos Alberto Vilar y Edelmira de Zayas.
Ayer, de días su amante, recibió las aguas del bautismo en la Iglesia de la Merced.
Acto simpático.
Celebrado en familia.
El querido amigo, secretario judicial del Juzgado de Instrucción de la Sección Segunda y su bella esposa, Alicia de Zayas, fueron los padrinos de Adriana.
Mando para ésta un beso.
Ofrenda del cronista.

EL PRIMER AÑO

Pilarín.
El angel de un hogar.
Hogar de mis amigos, el bueno de Baby Alvarez y su gentil esposa, Conchita Bañuls.
En la fecha de hoy llega al primer año de su existencia la linda Pilarín.
Tendrá juguetes.
Y tendrá alegrías.

LOS DUELOS ULTIMOS

Duelos tras duelos.
Se han sucesido en la semana.
Víctima de largo e implacable mal ha dejado de existir la señora María Antonia Alvarez de Rodelgo.
Virtuosa dama.
Muy buena y muy sencilla.
A su inconsolable viudo, señor Horlirio Rodelgo y lo mismo a su hija Margot, cuya aflicción es profunda, llegarán estas líneas con mi testimonio de pésame.
Una pérdida sensible, el señor Jaime Michelena, jefe de una numerosa y estimada familia.
Su entierro, efectuado el martes, revistió todos los caracteres de una manifestación de dolor.
Murió don David Hevia.
Viejo amigo mío.
La noticia de su fallecimiento vino a sorprenderme después de haberlo dejado de ver por espacio de algunos años.
Fué objeto de una gran demostración de cariño, con motivo de su sepelio, por parte del Círculo Avilesino.
Muy sentida la muerte del señor Julio Hernández Alemán, persona excelente, dotada de las más bellas prendas de carácter y sentimiento.
A su hermana que lo adoraba, la señora Amparo Hernández Alemán, hago llegar la expresión de mi condolencia.
Marina Abelenda.
¡Qué doloroso su fin!
Ha bajado al sepulcro la infortunada señorita sumiendo en hondo descuelo a familiares que la recordarán con un pesar eterno.
Entre los dolientes cuéntanse el doctor José R. Ruaix y sus sobrinas, las señoritas Rosita, Carolina y Obdulia Ruaix Abelenda.
Reciban mi pésame.
Muy sentido.

DEL DIA

Concierto matinal.
De la Orquesta Filarmónica.
Se celebrará a las diez, con un programa hábilmente combinado, en el teatro Nacional.
Tarde bailable, segunda de la temporada, en los salones del Casino Español.
Exámenes.
En La Milagrosa.
Conservatorio de José Valls, distinguido violinista, en la casa de Gloria 20.
Se llevarán a cabo, por la mañana, a las diez, y por la tarde, a las dos.
El Yacht Club de fiesta.
Como todos los domingos.
Habrá regatas por la mañana, almuerzo a la hora de costumbre y baile toda la tarde.
Entre las matinées teatrales, la de Payret, con México Multicolor en el cartel.
Y la matinée de Vilches.
En el Principal.
Dará comienzo a las tres, representándose El corazón manda, comedia que en la función de ayer noche fué muy aplaudida.
Nada más.

Enrique FONTANILLS.

Liquidación definitiva

CONTINUA CON CRECIENTE INTERES

Seguimos disminuyendo mercancías para llevar a cabo nuestro programa de ventas. La función que desempeñan los precios es notable y ha causado expectación entre el público acostumbrado a comprar artículos de calidad.

MAÑANA DAREMOS COMIENZO la SEGUNDA SEMANA de ventas de liquidación, agregando a las mesas innumerables estilos de zapatos que cubren el vacío hecho por los que han sido vendidos la semana anterior.

La impresión que causarán estas nuevas ofertas son de suma importancia, con lo cual captaremos las preferencias del público, por que con ello haremos algo o mucho más de lo que ordinariamente nos imponemos en nuestras normas comerciales.

VEAMOS MAÑANA

PELETERIA San Rafael e BENEJAM Industria

Busque los carteles rojos en las puertas de entrada

ANUNCIESE EN EL "DIARIO DE LA MARINA"

SOLIS, ENTRIALGO Y CIA.

Galiano (toda la cuadra). San Rafael, San Miguel. Tel. Centro Privado [15 líneas] A-7221 - M-9971.

El libro de Aznar

Manuel Aznar, el ilustre periodista que acaba de ingresar en el DIARIO DE LA MARINA y que el miércoles se embarca rumbo a España para inaugurar en Madrid la Casa del DIARIO, ha publicado un libro titulado "La España de hoy", en el que ha recogido algunas de sus magistrales crónicas ya publicadas y otras inéditas del más alto valor literario. Como un regalo espiritual para los lectores de nuestra sección reproducimos lo que este maravilloso orfebre del idioma de Castilla escribió con destino al programa de la fiesta denominada "Una Noche en España", que se celebró hace dos años en el Teatro Nacional, a beneficio de la Cruz Roja Española:

PRELUDIO

¡POESIA de las noches de España! Resuena en tus arcanos una música de ritmos maravillosos. ¡Cielos pálidos del Norte; claridad de las llanuras castellanas; profundo fulgor celeste de los infinitos azules de Andalucía...! En ningún firmamento como en vuestra comba encantada se llena de gracia la fiesta de las constelaciones. ¿Tenéis celos, estrellas, de la belleza de la tierra? ¿Creíais, astros solitarios y lejanos que este incierto planeta donde habitan los hombres era una pobre pavesa desdeñable? Contemplad los encantos de las tierras de España que vuestra luz ilumina. Cuándo pudisteis asistir a más vario y deleitoso espectáculo. Por él diría que la Tierra sobrepasa la excelsitud de vuestra belleza, cielos, y se eleva a las jerarquías de la Soñada y Eterna Gracia.

¡Música que suenas en los arcanos de las noches de España! Unas blancas manos de mujeres de Cuba van a mover tus ritmos. Manos de mujer que sabrán echar a volar por los aires traspasados de reflejos lunares las melodías de tus silencios. Llegad, llegad hasta nuestras almas, coplas jaraneras, quejumbres lentas, ecos de idilios, rumores de fuentes granadinas, risas de surtidor sevillano, murmullo de plata de los manantiales y de los arroyos gallegos, largas caricias de las florestas asturianas, trinos pasionados de ruiseñor, cánticos de alondras salamanquinas, melodías del mar, zambras, fiestas, romerías, desafíos de troveros populares, rondas de mozos, tolvanera de jotas sobre las eras zaragozanas... Llegad con vuestros recuerdos y con vuestros ensueños... Y si llegáis despertadas y conducidas, como un haz de luces, por manos de mujeres, llegad pronto, que ya nuestras almas sienten ansia por haceros un delicioso acogimiento.

Manuel AZNAR.

El libro "La España de hoy" ya está a la venta en "La Moderna Poesía" y en EL ENCANTO. Ya lo saben los espíritus amantes de la buena literatura y todos aquellos que deseen tener exactas referencias de las grandezas y maravillas que encierra España.

VENTA BLANCA

La Semana de los Vestidos y los Sombreros

Simultanéandola con la VENTA BLANCA *y con la liquidación de todo lo de verano en los distintos departamentos de la Casa iniciamos mañana, lunes, una venta semanal extraordinaria de vestidos y sombreros. Nos proponemos vender durante esta semana la mayoría de los modelos de verano, incluso los recibidos últimamente, y con este fin hemos hecho de los precios la revisión más severa que puede imaginarse.*

Las clientes de "El Encanto" pueden, pues, comprar ahora --cuando aún faltan varios meses de temporada-- los vestidos más lindos y de más novedad a precios inconcebibles. Hoy no podemos dar más detalles. Les rogamos visiten nuestro Departamento de Vestidos y Sombreros.

Ocho de nuestras vidrieras por San Rafael y por Galiano exhiben algunos de los modelos de esta gran Venta Semanal.

LOS EJERCICIOS ARTISTICOS DEL CONSERVATORIO DE MUSICA Y DECLAMACION DE LA HABANA

Con la "Danza de las Horas" de la ópera Gioconda ejecutada al piano a cuatro manos por las señoritas Fidelina Alvarez y Antonieta Marrero, comenzó el selecto programa de la sesión que con broche de oro cerró la serie de Ejercicios Artísticos que como terminación del curso de 1925 al 26, se efectuaron brillantemente en el antiguo y prestigioso Conservatorio de Música y Declamación de la Habana del cual es magnífico Director el reputado maestro y cumplido caballero, señor Eduardo Peyrellade.

Fué un verdadero alarde artístico que habla mucho en favor de esa fisonomía de cultura habanera y el cual fué premiado por el numeroso y competente público que asistió, con repetidos y unánimes aplausos.

Si los méritos contraídos por ese Conservatorio durante los largos años de su eficiencia labor pudieran inscribirse, formarían volúmenes que evidenciarían la constante y ardua labor realizada al relacionar los millares de mujeres cubanas que en calidad de discípulas han pasado por sus salones para obtener, después de haber recibido una concienzuda enseñanza, el título de Profesoras de Solfeo y Piano que ansiaban y que obtuvieron por suficiencia.

La cadena continúa eslabonada sin debilitarse y el profesorado cumpliendo sus deberes patrióticamente en favor de Cuba, pues todos los que propenden a elevar el nivel moral e intelectual de sus hijos tienen forzosamente que ser conceptuados como buenos patriotas.

Hará próximamente un cuarto de siglo, un cubano meritísimo, prototipo de la caballerosidad, cortés, fino y amable que dotado de escepcionales cualidades artísticas dejó como estela luminosa de su vida memorables producciones musicales, el señor Carlos Alfredo Peyrellade, presto como Director su eficiente concurso a ese Conservatorio de Música y Declamación de la Habana, poniendo su alma en tan noble causa a la par que sus energías físicas, para que en el ambiente cubano fuera intensificándose el amor a la música ya que era empresa de la que podría esperarse favorables resultados atendiendo al numeroso contingente de jóvenes de ambos sexos, aptos para adquirir conocimientos musicales.

Sus anhelos y deseos se vieron coronados por el creciente número de alumnos de ambos sexos que obtuvo ese Observatorio del cual han salido notabilidades que en el ambiente artístico tienen ganada robusta personalidad, algunas de las cuales son aplaudidas en Europa y América y otras laboran en esta República haciendo alarde de su competencia, por no contar con recursos económicos suficientes para poder ampliar más sus conocimientos musicales.

Triste es confesarlo; pero todavía estamos muy debilitados en cuanto a la protección artística por parte de los Poderes Públicos que aun no han querido fijar su preferente atención a este aspecto cultural que tanto favorecía al buen nombre de Cuba, estimulando al mismo tiempo a los cubanos a fin de que trabajasen con fe y amor en ese difícil y bello campo del saber.

Dejando aparte más digresiones diremos que fueron fieles y excelentes intérpretes del programa musical que se desarrolló en dicha sesión última de los Ejercicios Artísticos del citado Conservatorio, las señoritas Hilda Meireles; María Cernuda; Araceli Hernández; María Luisa y Renó Malgarat; María del Carmen Carbia; Angela Martínez; Gertrudis Haro; Celeste Sibles; Carmita Perdomo y los jóvenes Santos Menéndez y Eduardo Hernández.

Martica González, un pimpollito de ocho años, hizo las delicias del público recitando magistralmente varias poesías, entre ellas "Coloquio Triste"; "La Ultima Corrida" y "La Bandera" del popular y excelente poeta cubano Gustavo Sánchez Galarraga.

No fueron aquellos intermitentes aplausos los primeros que ha recibido Martica, no, ya en otras muchas ocasiones ha prestado su valioso concurso en veladas, recibiendo en todas verdaderas ovaciones.

Condensando el elogio podemos decir de tan diminuta y linda artista de recitación, que para juzgarla es necesario oirla varias veces y después formular la frase "maravillosa".

Tan robusta manifestación artística se verá reproducida con esplendor en la noche del próximo viernes en el citado Conservatorio con la celebración de los Concursos Públicos de Piano entre alumnas de cuarto, quinto y sexto año con la ejecución de difíciles obras de los más afamados compositores.

El señor Eduardo Peyrellade como Director y el cuerpo de profesores en general del Conservatorio aludido, pueden ufanarse por los resultados tan satisfactorios obtenidos en esos Ejercicios Artísticos que a tan buena altura ponen a ese centro de enseñanza musical; y las alumnas y alumnos que en esos ejercicios tomaron parte, la satisfacción más plena al haber demostrado con su competencia que el esfuerzo de sus profesores no cayó en terreno baldío.

A unos y otros nos complacemos en ofrecer desde estas columnas, nuestra mas cordial, sincera y entusiasta felicitación.

FERRETERIA DE DRAGONES

Lo que Ud. necesite comprar de ferretería, locería y cristalería lo tenemos nosotros a precios de liquidación

FERRETERIA DRAGONES

GALIANO ESQ. A DRAGONES TELF. A-3838

M.E.C.D. 2016

Hoy - FAUSTO - Hoy

5¼ ESTRENO

EN CUBA

9¾

Caribbean Film Co., presenta a:

AGNES AYRES

La encantadora estrella con el concurso de

EDWARD BURNS

y otros artistas

En su más famosa interpretación para el cinema

El drama de amor y misterios escándalos en la alta sociedad Neoyorkina, titulado:

¿QUIEN ASESINO?

(THE GUILTY-ONE) ENGLISH TITLES

Usted se sentirá conmovido y atraido por las desventuras de esta bella mujercita ante el escándalo en que se ve envuelta.

Los misterios de la tragedia que tan colosalmente se relata en esta cinta le harán hondas sensaciones. Vea la película.

Producción PARAMOUNT. Repertorio: CARIBBEAN FILM Co. CONSULADO 112

1d-8

TEATROS Y ARTISTAS

UNAMUNO Y VILCHES: 'NADA MENOS QUE TODO UN HOMBRE"

He aquí dos altísimas reputaciones de la España de ahora—la literaria y la artística—que van a unirse mañana en un empeño de arte escénico.

Se funden estos dos valores en una obra que se estrena mañana: "Nada menos que todo un hombre".

Es una novela escenificada del rector de la Universidad de Salamanca; y su recio espíritu esplende en el tipo de Alejandro Gómez. de en el tipo de Alejandro Gómez, frente a la rebeldía femenina de Julia Yáñez.

Ernesto Vilches realiza en "Nada menos que todo un hombre" una creación admirable.

Este es el elogio máximo que puede hacerse de un actor.

PAYRET: LAS FUNCIONES DE HOY

Magnífico programa el de Payret en las dos funciones de hoy.

En la matinée de las dos y media de la tarde figuran "La Musa Alegre" y "Desnudos para Familias" y "México Multicolor", producciones de Ortega, Prida y Castro Padilla.

El precio que rige para esta matinée es a base de un peso cincuenta centavos la luneta.

Por la noche, tandas, con "Desnudos para Familias" en la sencilla de las ocho y media, y "Frivolerías" y "México Multicolor" en la doble de las nueve y tres cuartos.

Mañana se iniciará el Concurso de Segundas Tiples.

Hay gran entusiasmo por este torneo de "La Estrella del Porvenir".

Una selada especial se prepara para la presente semana.

El programa de esta fiesta, de la que hablaremos mañana, es excepcional.

Basta decir que entre otros muchos artistas notabilísimos se destacarán en los programas los nombres de Ernesto Vilches e Irene López Heredia.

PRINCIPAL DE LA COMEDIA;HOY, EL CORAZON MANDA Y EL AMIGO TEDDY

Espléndidas las funciones que para hoy anuncia Vilches en el Principal de la Comedia.

La primera, a las tres de la tarde, y la otra a las nueve de la noche.

En la matinée se repetirá la comedia francesa "El Corazón Manda". Esta es una obra, exponente del mérito positivo del conjunto artístico que sigue al gran Vilches. Pepito estuvo encantador en el niño "Georgie".

Por la noche volverá a asombrarnos Vilches con su incomparable "Amigo Teddy".

CINEMA INGLATERRA
SAN RAFAEL Y CONSULADO
HOY • El mas fresco de la Habana • HOY

Matinée de 1 a 5 p. m.
Agnes Ayres, Nita Naldi, Rod La Rocque, y Julia Faye, en
ESO NO ES AMOR
Dorothy Devore, y John Harren, en
PANTORRILLAS FEMENINAS
Priscilla Dean, en la atracción
La Apache
Tres comedias, estreno, tres
Niños: 20 cts. Luneta: 40 cts.

Tanda doble a las 5 1|4 p. m.
John Harren, y Dorothy Devore en
PANTORRILLAS FEMENINAS
Agnes Ayres, Julia Faye, Nita Naldi, Rod La Rocque, y Theodore Kosloff, en:
ESO NO ES AMOR
Niños: 30 cts. Luneta: 50 cts.

Tanda de 8 y 1|2 p. m.
Priscilla Dean, en la atracción
La Apache
Niños: 20 cts. Luneta: 30 cts.

Tanda doble a las 9 1|2 p. m.
Estreno joya en 8 actos, por Dorothy Devore, y John Harren
PANTORRILLAS FEMENINAS
Estreno joya en 8 actos, por Agnes Ayres, Nita Naldi, Julia Faye, Rod La Rocque y Theodore Kosloff,
ESO NO ES AMOR
Niños: 30 cts. Luneta: 50 cts.

7650 1 d 8

RIALTO

Un excelente programa dominical es el que ha confeccionado para su función de hoy la empresa del elegante y concurrido Rialto, figurando en primer término una regia matinée de una a cinco de la tarde con las cintas Amores Contrariados, divertida comedia en dos actos por Buster Keaton; el interesante cinedrama en cinco actos que interpreta Jack Perrin titulado Con la Una o Con la Otra, el original melodrama en seis actos El Perfecto Payaso que constituye el último triunfo del simpático Larry Semon; la chistosa comedia en tres actos De Mucho Frack y la preciosa producción melodramática en ocho actosde la Warner Bros titulada Una Niña Ultimo Grito en la que tanto distinguese en el papel central de la obra la gentil estrella Patsy Ruth Miller.

Para cubrir sus mejores turnos de cinco y cuarto y nueve cuarenta y cinco, se anuncia la exhibición de la portentosa producción Metro Goldwyn Mayer de sensacional y extraordinario argumento que lleva por título Libertad o Muerte. Esta producción de grandes méritos por su lujosa presentación y su magistral dirección ha de gustar mucho al público ya que se trata de un asunto de alto interés dramático que ha sido uno de los principales éxitos artísticos de la Metro cuya fama es ya bien conocida en Cuba por sus insuperables joyas de arte que trae las cuales tdas viene precedidas del más clamoroso éxito. Tiene por intérprete principal a la linda estrella Marion Davies, actriz de sobrado cartel por su exquisita belleza y por su magnífica actuación escénica. Complétanse ambos turnos con la exhibición de la comedia en dos actos Amores Contrariados por Buster Keaton.

Anúnciase nuevamente para la sección inicial de las siete de la noche, la divertida producción melodramática en seis actos El Perfecto Payaso,que interpreta a las mil maravillas Larry Semon. Y para su tanda especial de las ocho y media, vuelve la interesante producción en ocho actos de la Warner Bros, Una Niña Ultimo Grito que interpreta bien y fielmente la graciosa actriz Patsy Huth Miller.

Mañana estreno de El Fantasma de la Justicia por Rod La Roque y Estelle Taylor. Más adelante La Chica del Gato, el último triunfo de la cinematografía nacional.

1855 1 d-8

CINE LIRA

Domingo 8.

Grandioso programa.

Matinee a la 1 y media con los siguientes estrenos.

Medal Film Co. presenta a Julian Eltinge y Ann Pennington en la grandiosa producción: Una Mujer Fascinadora.

La Metro Goldwyn presenta a Ramón Navarro en su más interesante producción: El Guardia Marina.

Metro Golwyn presenta Norman Jhearer en La Dama de la Noche.

Precios: Mayores 40. Niños 30.

Tanda elegante: La Dama de la Noche.

Por la noche función corrida 8 y media con el mismo de la matinée y precios 50 centavos.

1850 1 d-8

PRADO Y NEPTUNO RIALTO TELF. M-1831

HOY REGIA FUNCION DOMINICAL HOY

ATRACTIVA MATINEE DE 1:00 a 5:00 p. m.

AMORES CONTRARIADOS
Divertida comedia en dos actos por Buster Keaton.

CON LA UNA O CON LA OTRA
Sensacional cinedrama en cinco actos por Jack Perrin

EL PERFECTO PAYASO
El último triunfo artístico de gran éxito en seis actos por el simpático Larry Semon

DE MUCHO FRAC
Chispeante comedia en tres actos

UNA NIÑA ULTIMO GRITO
Interesante melodrama en ocho actos por la sin par estrella Patsy Ruth Miller

Niños a Luneta..... 30 Mayores a Luneta 40
Preferencia..... 40 Preferencia.. 50

5:15 p. m. TANDAS ELEGANTES 9:45 p. m.

LIBERTAD O MUERTE

Portentosa producción dramática en doce actos de sensacional y extraordinario argumento que presenta
METRO GOLDWYN MAYER PICTURES
con la gentil y bella actriz
MARION DAVIES
como interprete principal.

7:00 p. m.
EL PERFECTO PAYASO
Melodrama en seis actos por Larry Semon

8:30 p. m.
UNA NIÑA ULTIMO GRITO
Producción melodramática en ocho actos por Patsy Ruth Miller.

EL MURCIELAGO
La única película que deleita e intriga a la vez hasta el final. Prepárese usted a averiguar quien es el misterioso personaje que hace de "murciélago". En breve su estreno.

1d-8

Agua de Colonia del Dr. JOHNSON
PREPARADA ::: con las ESENCIAS más finas :::
EXQUISITA PARA EL BAÑO Y EL PAÑUELO
De venta: DROGUERIA JOHNSON, PI MARGALL, Obispo 36, esquina a Aguiar

Todo Dispéptico es Perezoso

Una digestión laboriosa hace que el Dispéptico, entre otros trastornos, sienta el de no tener gusto para nada y costarle gran trabajo hacer cualquier esfuerzo, no importándole se amontonen los asuntos con tal de no hacer algo para moverlos.

La "Pepsina y Ruibarbo Bosque"
es un antiguo, conocido y probado remedio para combatir la
Dispepsia, Gastralgia, Neurastenia gástrica, Gases, Vómitos, etc., etc.
DE VENTA EN TODAS LAS BOTICAS DE LA ISLA

CAMPOAMOR

Hoy será estrenada Las Mujeres del Teatro.

Para hoy domingo tiene dispuesta la empresa Metro el estreno de Las Mujeres del Teatro, super-producción de las que solazan a nuestro público.

Perteneciente al reparto Metro-Goldwyn-Mayer, con lo principal de su reparto a cargo de Norma Shearer, Ana Penington, Zasu Pitts y Tom Moore pero sobre todo con un asunto cautivador, pues refleja, con la fidedad que podría hacerlo un espejo, la existencia movida y aventurera de los grandes artistas norte-americanos cuando estos abandonan la escena y comienzan a vivir para sí, Las Mujeres del Teatro tiene todo el prestigio de lo desconocido, de lo nuevo, de lo que carece de precedente.

La Gran Vía Blanca, con sus cabarets de lujo y sus salones de placer aparece íntegra, plena, dando albergue ruidoso y deslumbrante a lo más popular en materia artística que posee New York. Y tan pronto son mister Gallagher y mister Shean, como Eddie Cantor o Francis White, y todas las famosas beldades que elevó el genio expositor de Ziegfeld. Este aspecto, como el más bello, es, naturalmente, el más digno de mención en Las Mujeres del Teatro, lo que nos permite afirmar que en ninguna otra cinta han tomado parte tantas mujeres admirables por su perfección física, su gentileza y su elegancia.

Las Mujeres del Teatro está más allá del elogio al uso. Es una super-producción maravillosa, esplendente, por la que se pasean Norma Shearer y sus compañeros de cast tejiendo el canavé de un motivo tan moderno como delicioso. Es la creación de la gente joven.

Irá al lienzo en todos los turnos, acompañada por su partitura, tan digna de atención como la film misma.

1849 1 d-8

TEATRO NACIONAL

Ultimas exhibiciones de El Unico Recurso.

El estreno de mañana.

Para hoy domingo anuncia a los programas del teatro Nacional las últimas exhibiciones —en todos los turnos, o sea: a la una, tres, cinco, siete y nueve y media— de El único recurso, la hermosísima creación por Sir John Martin Harvey y una elite de artistas británicos sobre motivo basado en la Revolución Francesa.

No obstante los éxitos que puede anotarse la empresa Poli en la presente temporada, que son muchos y sonados, habrá de registrar, sin embargo, como el mayor entre todos, hasta estos momentos, el proporcionado por la proyección de El único recurso.

Ello se explica sobradamente: esta joya cinegráfica es el drama por excelencia; la cinta patética por antonomasia. Esto por una parte, que, por otra, gira dentro de una órbita histórica tan interesante, cual es la que proporciona la epopeya que estalló en 1789 en París, que forzosamente el éxito más lisonjero tenía que seguir a sus exhibiciones.

La Metro Goldwyn presenta a Rapor el artista expresado, Sir John Martin Harvey, además, es de las que hacen época y seguramente quedará en las crónicas del Séptimo Arte como arquetipo. Su personificación de Sidney Conotn traspone lo perfecto y entra decididamente en lo sublime.

La seguirá mañana en el lienzo una producción perteneciente a la firma Fox. Esta producción se nomina Matrimonio prematuro y es una selecta comedia de las que hacen las delicias de nuestro público precisamente por que no basa su tema en las antiguas carreras, achuchones y golpes, sino en una trama pródiga en situaciones risueñas y escenas cómicas.

Despues tocará turno a Una aventura apasionada.

1848 1 d-8

NEPTUNO

El Monstruo por Lon Chaney en Neptuno.

Un magnífico programa ha combinado la empresa de Neptuno para la matinée infantil de 1 y media a 5, en el figuran Una Mujer Fascinadora divertidísima producción interpretada por Julain Eltinge y Ann Pennigton Esposas Alquiladas, Joya Universal por Virginia Valli y las creaciones cómicas Una Cura Radical por Los Niños Peligrosos El Boxeador por Jhonny Hynes El Peliculero por Larry Semon y Oro de 18 Kilates comedia Century.

En los turnos elegantes de 5 y cuarto y 9 y media se estrena la maravillosa producción, titulada El Monstruo genial caracterización de Lon Chaney competándose el programa con la comedia de Los Niños Peligrosos, Una Cura Radical.

En la tanda de las 8 y media Una Mujer Fascinadora por Julian Eltinge

El Jueves Revelación por Monte Blue y Viola Dana.

1851 1 d-8

NEVERA SEEGER
UNICA DE SIFON

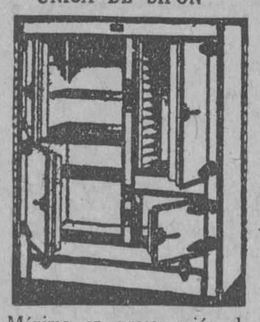

Máxima en preservación de alimentos.
Mínima en consumo de hielo.
Permítanos demostrárselo.
José Alió y Co.
S. en C.
Efectos Sanitarios. Materiales de Construcción.
ZANJA 140
U-1545 U-3354
1d-8

Victrolas ORTOFONICAS
Al Contado y a Plazos
SIN FIADOR

Plazos Cómodos
ULTIMOS DISCOS RECIBIDOS
¡CABO DE GUARDIA SIENTO UN TIRO!
EN FOX Y PASO DOBLE TENEMOS MUCHO SURTIDO
"EL PROGRESO CUBANO"
D. FERNANDEZ
MAXIMO GOMEZ (Monte) 139 Teléfono A-1959.—HABANA.

Ni Orquesta ni Son...
NECESITA PARA SU FIESTA FAMILIAR
Con una Ortofónica
QUE JAMAS SE CANSA Y SIN COSTO ALGUNO, RESUELVE USTED EL PROBLEMA DE LA MUSICA. VEANOS Y ADQUIERALA HOY MISMO.
A PLAZOS COMODOS SIN FIADOR

TENEMOS LA LINEA COMPLETA DE VICTROLAS VICTOR DESDE LA MAS CHICA QUE VALE $22.00, A LA MAYOR QUE VALE $1,200.00.

SEMANALMENTE RECIBIMOS NUEVOS DISCOS VICTOR. TENEMOS SIEMPRE LOS SONES, DANZONES, FOX-TROTS, CHARLESTONS Y CANCIONES DE MODA.

B. BARRIE O'REILLY 57 (CASI ESQ. A AGUACATE) TEL. A-3262. APARTADO 981. HABANA.
1d-8

Vino cinco perlas

A. Quijano
Unicos importadores y distribuidores
H. MARTINEZ Y Cº SEN C.
SAN IGNACIO 46 HABANA

Asma
Tremendo mal que hace sufrir terribles ataques. Se combate con éxito tomando SANAHOGO

TRIANON y VERDUN

MARTES 10

LA REINA DEL CHARLESTON

POR
ANN PENNINGTON
JOHNNIE WALKER

Una producción de lujosísimas escenas, e intrigante argumento, en la que ANNA PENNINGTON, triunfadora en los Concursos de "Charleston" newyorkinos, hace maravillosa demostración del dominio absoluto que posee sobre este baile.

Exclusiva de SUAREZ Y CO.
6793 2d 7

M.E.C.D. 2016

CAMPOAMOR

Bajo la dirección de la METRO-GOLDWYN-MAYER

HOY, DOMINGO 8, HOY

¡GRANDIOSO ESTRENO EN CUBA!

De la sensacional producción titulada:

Las Mujeres del Teatro

Con el concurso de los artistas:

Ann Pennington
Tom Moore
Zasu Pitts
Conradl Nagel
Norma Shearer

Y otras estrellas.

Escenas deslumbrantes, hechas en colores, escenas de amor, de tragedia, de comedia, de alegrías y sacrificios. La novela de una mujer no comprendida.

¡CHARLESTON! ¡CHARLESTON!
Usted verá bailar el Charleston como nunca lo ha visto.

METRO-GOLDWYN-MAYER.

1d-8

HOY DOMINGO EN

Actualidades

TRES FUNCIONES

De una a cinco de la tarde, la mejor matinée de todos los teatros de la Habana. Por la noche, a las ocho y a las diez, además de la Compañía de Variedades

Emilia Benito

presentará

UNA TIPICA FIESTA EN SEVILLA

Como nota importante diremos que la decoración de esta escena la componen 35 ricos mantones de preciosos bordados.

Toman parte en este festival:

ADELITA TRUJILLO

exquisita bailarina y couplet-ista.

JULITA Y PILAR MUÑOZ

y muchos invitados acompañados de guitarras y cantadores.

En la MATINEE se exhibirán cintas cómicas. "UN ALCALDE PELEADOR" y "LAS TENTACIONES DE ESMERALDA", haciendo un fin de fiesta la compañía de variedades.

En "Maravillas", el teatro del Cerro, matinée de dos a cinco, a las cinco y cuatro, gran tanda elegante con LA CIUDAD ETERNA, por Bárbara Lamar, y variedades; y por la noche, función doble con películas y ADELITA TRUJILLO, JULITA y PILAR MUÑOZ Y LLORENS ZACARIAS.

7646 1d 8

GRAN CONCURSO DE BAILES DE RESISTENCIA

13 VIERNES 13

8½ p. m.

JARDIN MIRAMAR

El mas original concurso de bailes que se ha celebrado en Cuba, grandes premios, entre ellos la Gran Copa donada por el conocido sportman señor Claudio Conde, representante de la "Cabeza de Perro", cerveza que toman los que quieren resistir. Este concurso dará oportunidad de demostrar en Cuba, quien es el verdadero campeón de resistencia y así se demostrará que aquí también hay quien puede resistir mas de 72 horas bailando.

El entusiasmo es enorme, lo que se demuestra con el gran número de concursantes que se han inscripto, para "quemarle el cuento" a SANCHEZ MEJIA. La entrada sólo cuesta 50 centavos el día de la inauguración y 40 cts. los días restantes. También servirá este concurso, para implantar el record de resistencia de señoritas, desconocido hasta ahora en Cuba.

CONCURSANTES

D. Sánchez Mejía:
Campeón del Mundo, Chile.
José Camacho, España.
José Luis Romero, Cuba.
Edmond Fillete, Francia.
Jaime Gustaff, Alemania.
Horacio Riquelme, Cuba.
Francisco García, Cuba.
Heriberto Ruiz, Cuba.
Arturo Taboada, Cuba.
Miguel Gómez Miranda, Cuba.
Carmen Pantoja, Campeona de Cuba.
Margot Pérez, Campeona de Fox.

LAS INSCRIPCIONES EN AGUILA 24 DE 3 A 4.

LOCION ANTI-SEPTICA VEGETAL **YRILLY** UNICA EN EL MUNDO DE RESULTADOS POSITIVOS

CON EL USO DE ESTA LOCION TENDRA UN HERMOSO CABELLO Y ESTARA LIBRE DE CASPA

PIDALA EN DROGUERIAS, FARMACIAS, SEDERIAS Y PELUQUERIAS.

ESPECTACULOS

TEATROS

NACIONAL.—Tarde y noche: una revista; El único recurso.

PRINCIPAL DE LA COMEDIA.—3: El corazón manda.—9: El Amigo Teddy.

PAYRET.—2 1|2: La Musa Alegre Desnudos para familias; México multicolor.—8 1|2: Desnudos para familias.—9 3|4: Frivolerías: presentación de los cancioneros Domínguez y Castillo Vega; Frivolerías; México multicolor.

MARTI.—No hay función.

ALHAMBRA.—2 1|2: La pecadora; ¿Carne o pescao?—8: Enseñanza Modelo.—9 1|4: La pecadora.—10 1|2: ¿Carne o pescao?

ACTUALIDADES.—1 1|2: una revista; La política del arrabal; Alcalde peleador; La tentación de Esmeralda; números de variedades.—8: La tentación de Esmeralda; números de variedades.—10: Alcalde peleador; números de variedades.

MARAVILLAS. (Cerro).—2: una revista; una comedia; La Ciudad Eterna; Alcalde peleador—5: La Ciudad Eterna; variedades.—8: Alcalde peleador; La Ciudad Eterna; variedades.

CINEMATOGRAFOS

CAMPOAMOR.—Tarde y noche: Las mujeres del teatro.

FAUSTO.—1½: Novedades Pathé; El vaquero ruboroso; Pelan el polo; Puños y cascos; Hecha para el amor—5 1|4 y 9 3|4: ¿Quién asesinó?; Novedades Pathé.—8: Pelan el polo.—8 1|2: Hecha para el amor.

LIRA.—1 1|2: Una mujer fascinadora; El guardiamarina; La Dama de la Noche.—5 1|4: La Dama de la Noche.—8 1|2: El mismo programa de la matinee.

IMPERIO.—Tarde y noche: cintas cómicas; Suzette quiere dejarme; La carta fatal; Locuras neoyorquinas; Una mujer fascinadora.

VERDUN.—2 1|2: upa revista; una comedia; Esposas que mientn; La represa de la muerte; El monstruo.—8 1|2: El mismo programa de la matinee.

GRIS.—2: Oscuro y con tormenta; Cásate conmigo; Gane o pierda; Una noche de terror.—8 1|4: Una noche de terror.—8 1|4: Una noche de terror.—5 1|4 y 9 1|4: Cásate conmigo; ¡Nunca se unirán!

OLIMPIC.—1 1|2: Valor a toda prueba; El reporter de Hollywood; La tierra de Dios.—7 1|2: La tierra de Dios.—8 1|2: El reporter de Hollywood.—5 1|4 y 9 1|2: Sospecha injusta.

NEPTUNO—1 1|2: Una mujer fascinadora; Esposas alquiladas; Una cura radical; El boxeador; El peliculero.—5 1|4 y 9 1|2: El monstruo.—8 1|2: Una mujer fascinadora.

RIALTO.—1: Amores contrariados; Con la una o con la otra; El perfecto payaso; De mucho frac; Una niña último grito.—5 1|4 y 9 3|4: Libertad o muerte.—7: El perfecto payaso.—8 1|2: Una niña último grito.

TRIANON.—2: Los caballeros cobardes; La fiesta del sábado El golpe de la muerte; Paz dominical; El trapero.—5 1|4 y 9 1|2: Paz dominical; La novia fingida.

WILSON.—1 1|2: Pantorrillas femeninas; El fantasma de la velocidad; Eso no es amor; Camarera retrechera.—5 1|4 y 9 1|2: Pantorrillas femeninas; Eso no es amor.—8: comedias.—8 1|2: El fantasma de la velocidad.

INGLATERRA.—1: La Apache; Eso no es amor; Pantorrillas femeninas; El Encanijado.—5 1|4 y 9 3|4: Pantorrillas femeninas; Eso no es amor.—8 1|2: La Apache.

RIVOLI. (La Sierra, Marianao).—2: Koko disparado a Marte; Entre felones; Un hombre desesperado; El guardiamarina.—5 1|4: El guardiamarina.—8: Koko disparado a Marte. Entre felones; Un hombre desesperado.—9 1|2: El guardiamarina.

LARA.—Tarde y noche: cintas cómicas y dramáticas.

ESCOGIDO PROGRAMA EN LA MATINEE DE FAUSTO

Los muchachos como en todos los Domingos, encontrarán hoy al medio día gran distracción en "Fausto" pues la empresa de éste cinema, ha seleccionado un programa para su matinee infantil a la una y treinta de la tarde, que seguramente atendiendo a las cintas en que está compuesto es de esperarse que sea un verdadero método de alegría para los niños y que sin duda todos los muchachos de la Habana se encontrarán presentes en esta fiesta. Las cintas son las siguientes: la revista que contiene todos los últimos sucesos de sports y sucesos internacionales, "Novedades Pathé número 34" la grandiosa película del Oeste que interpreta el actor favorito de los muchachos, Hoot Gibson, titulada, "El Vaquero Ruboroso" siendo este actor el protagonista de este título, ya pueden los muchachos imaginarse como encontrarán en esta cinta a su favorito cow-boy del cinema, la muy graciosa comedia en dos actos, 'Pelan el Polo" el intrépido actor Tom Mix, con su inteligente caballo, "Tommy" en su magistral producción, "Puños y Cascos" en donde los dos ponen tremendas actuaciones apareciendo en emocionantes carreras, y al final la preciosa producción de interesantísimo argumento, "Hecha Para el Amor" por la encantadora actriz, Leatrice Joy y el actor, Edward Burns.

En las tandas elegantes de cinco y cuarto y nueve y cuarenta y cinco, exhibirá otra vez la interesante producción "Paramount" que anoche en su estreno agradó muchísimo, "Quién Asesinó"? por la hermosa actriz, Agnes Ayres y Edward Burns. Le acompañará a revista "Novedades Pathé número 34".

Para la tanda de los ocho, ha destinado se repita la comedia, "Pelan el Polo" y para la correspondiente a la hora de ocho y treinta, el fino drama, "Hecha Para el Amor" por Leatrice Joy y Edward Burns, dirigida por Cecil B. Milles.

Este cinema, mañana en su día de moda, estrenará otra cinta de positivo interés, "Los Idolos del Mal" por el actor Harrison Ford y la actriz, Margaret Livingston.

1858 1 d-8

HOY GRAN MATINEE Y GRAN NOCHE SEVILLANA EN EL TEATRO ACTUALIDADES

Una matinée llena de interés para niños y mayores es la que se celebrará hoy en el simpático Teatro de la calle de Monserrate en donde nuestro amigo Orozco compliaciendo a su público le presentará un programa como no hay en la Habana.

La función comenzará a la una con películas cómicas y despues la sensacional producción por Frank Merrill El Alcalde Peleador y el drama de preciosas escenas titulado La Tentación de Esmeralda por la sugestiva estrella Betty Compson y terminará la función con un fin de fiesta por las variedades Emilia Benito esa artista que encarna el alma de España, Adelita Trujillo canzonetista y bailarina y las hermanitas Julita y Pilar Muñoz lindas muñequitas triunfadoras en el modernísimo Charlston cuya labor no tiene igual.

Por la noche las mismas películas y despues el festival Andaluz presentándose por última vez y con toda propiedad una noche en Sevilla en donde habrá mucha luz, mucha alegría, muchos claveles, mucho canto, mucho baile acompañado de guitarras y para no faltar estará servida en la mesa la clásica Manzanilla.

Esta gran fiesta estará precedida por Emilia Benito y secundada por Adelita Trujillo, y las hermanitas Pilar y Julita Muñoz quienes cantarán tangos y fandanguillos así como otras copias de sabor sevillano.

Como se ve las funciones de hoy en Actualidades serán para que el lleno sea completo pues se pasará una noche sumamente agradable todo lleno de música y alegrías.

Para próxima fecha tiene Orozco muchas cosas en cartera y cuando se sepan será del agrado de los asiduos concurrentes al Templo de la variedad.

7467 1 d-8

INAUGURACION DE LA TEMPORADA POLI EN MARTI

En la presente primera quincena de agosto será inaugurada la temporada cinematográfica Poli en el teatro Martí. Al efecto, ya está preparado el teatro de la calle de Dragones, embellecido, higienizado, con su aparato proyector y su pantalla colocados y solo resta fijar el dia para comenzar la campaña artística.

La producción escogida para este primer dia de exhibición titúlase Siberia y es una obra mastra de la firma Fox.

En Siberia se pone de manifiesto lo que ha sido ese terrible pedazo de Asia durante todos los tiempos, como escenario de horrores.

En este medio excepcional, en el que todo es rudo, desenvuélvese el drama desarrollado por los artistas de la casa Fox; drama emocionante y rudo, como la naturaleza que lo entorna.

Siberia no ha de constituir nada singular, con todo, si se cuentan las otras cintas preparadas para su estreno, una vez iniciada la temporada Poli.

Nuestro público muéstrase expectante, pensando en la admirable campaña artística que se prepara.

1822 1 d-8

CINE GRIS

Domingo 8

En la matinée, a las dos: "Obscuro y con tormenta", por George Ovey, "Cásate conmigo", por Bobby Vernon, "Gane o pierda" por Leo Maloney, y "Una noche de terror" por Rin Tin Tin.

A las 8 y cuarto: **Una noche de Terror**

En las tandas de 5 y cuarto y 9 y cuarto: Novedades Internacionales y estreno de la interesante producción de la Metro titulada: **Nunca se unirán**, magistralmente interpretada por las celebradas estrellas Anita Stewart y Bert Lytell.

Mañana: **Párate, mira y oye,** por Larry Semon.

Martes 10: **Maridos Prestados,** por Florence Vidor, Earle Williams, Robert Gordon y Rockliffe Fellowes.

Miércoles 11: "El Mosquetero del Rey".

Jueves 12: "La mujer del Centauro", por Aileen Pringle, John Gilbert y Eleanor Boardman.

Viernes 13: "Las Sirenas del Placer", por Grace Darmond y Warner Baxter y Ruby Miller.

1852 1 d-8

TEATRO VERDUN

Domingo 8.

Estreno el monstruo por Lon Cheney Matinée a la una y media.

Revista Charleston, son y rumba y una comedia el monstruo estreno de Lon Chaney "Esposas que mienten", por Clara Kimbal Young y "La represa de la muerte" por George Obrien. A las cinco y cuarto "El Monstruo" por la noche el mismo programa.

Mañana. Matinée a las dos.

Revista y comedia "Pantorrillas Femeninas" por Irene Rich "El Encuentro con las Fieras" por Rin Tin Tin y "Susete quiere dejarme" por Maria Prevost. A las cinco y cuarto "Pantorrillas Femeninas", por la noche el mismo programa.

Martes 10.

Estreno en Cuba en tandas de cinco y en diez p. m. "La Reina del Charleston, Johnie Walker y Ann Pennington.

1854 1 d-8

IMPERIO

Hoy domingo 8 de Agosto.

Gran Matinée de 1 a 6 y por la noche de 7 y media a 11.

Divertidas cintas cómicas.

Marie Prevost en la preciosa obra Suzete quiere Dejarme.

Lon Chaney Conway Tearle en el monumental drama La Carta Fatal.

Jack Dempsey y Estelle Taylor en el drama Locuras Neoyorkinas.

Julien Eltinge en el drama social Una Mujer Fascinadora.

1861 1 d-8

TEATRO **WILSON**

BELASCOAIN Y SAN RAFAEL

HOY • Ventilacion Moderna Confort-Elegancia • HOY

John Hines, en la comedia en ocho actos

EL FANTASMA DE LA VELOCIDAD

Dorothy Devore, y John Harren en la joya

PANTORRILLAS FEMENINAS

Nita Naldi, Agnes Ayres, Red La Rocque, Julia Faye, y Theodore Kosloff en:

ESO NO ES AMOR

La comedia Imperial en 2 actos,

CAMARERA RETRECHERA

Niños: 30 cts. Luneta: 40 cts.

Tanda Doble, a las 5 1|4 p. m. Dorothy Dovore y John Harren en la joya

PANTORRILLAS FEMENINAS

Agnes Ayres, Nita Naldi, Julia Faye, Red La Rocque, y Theodore Kosloff, en

ESO NO ES AMOR

Niños: 30 cts. Luneta: 50 cts.

Tanda de 8 p. m. Johnny Hines, en la comedia en ocho actos,

EL FANTASMA DE LA VELOCIDAD

Niños: 20 cts. Luneta 30 cts.

Tanda doble a las 9 1|2 p. m. Dorothy Dovore y John Harren en la joya

PANTORRILLAS FEMENINAS Agnes Ayres, Nita Naldi, Julia Faye, y Rod La Rocque, en la Joya Paramount.

ESO NO ES AMOR

Niños 30 cts., Luneta 50 cts.

7647 1 d 8

TRIANON

Hoy domingo en las tandas elegantes se exhibe la extraordinaria producción de Mae Murray tituada La Novia Fingida. Es la última película que ha hecho esta conocida artista del cine y en ella presenta las variadas y numerosa colección de trajes que jamás artista alguna ha presentado en una producción cinematográfica. El público admirará la bella Mae además de la gran variedad de trajes la riqueza de ellos y el atractivo principal de ser todos de ultima moda, pues la película es de las más reciente re las de Mae. Todos modelos de los más famosos modistos Parisiense creados especiamente para Mae.

En la matinee de 2 a las 5 las cómicas La Fiesta del Sábado y el Caballero Fatal. Los Niños Peligrosos en Paz Dominica. Richard Dix en la cinta boxeo El Golpe de Muerte. Jackie Coogan en la última cinta llegada de él El Trapero. Niños 20 centavos, mayores 30 centavos.

En la tanda de 8 El Trapero por Jackie Coogan.

Mañana Lunes La Carta Fatal por Lon Chaney.

El Martes día de moda La Reina de Charleston por la artista Anna Pennington que obtuvo el primer premio en el concurso recientemente celebrado en New York del célebre baile Charleston.

El Miércoles El Amor que se Impone en inglés The Cohens and Kellys cinta divertidísima que no permitimos recomendar a todos los que le gustan reir.

El Jueves y Viernes de moda La Mujer del Centauro por John Gilbert, Airee Pringle y Eleonor Boardman. Todos sin duda recuerdan a estos tres s famosos. El Sábado Siempre Adelante por Rin Tin Tin y la extraordinaria película cómica de Larry Semon Párate, Mira y Oye producción en 6 partes.

Muy pronto La Cama de Oro por ra Reynolds. Las siete ocasiones por Buster Keaton.

1860 1 d-8

CINE OLIMPIC

Domingo 8.

En la matinee de 1 y media a 5. Grandiosa matinée propias para niños, estreno de la sensacional cinta de Buddy Rooseveit titulada Valor a Toda Prueba.

Estreno de la emocionante cinta de Frak Merrill titulada El Repórter de Hollywood.

Estreno de la gran cinta de William Fairbanks titulada La Tierra de Dios.

Tandas elegantes de 5 y media y 9 y media Fist National Pisture presentan la suntuosa producción de lujo arte y belleza interpretada por la malograda actriz Bárbara La Marr titulada Sospecha Injusta.

Mañana y pasado mañana Grace Darmond y Ruby Miller en la producción Las Sirenas del Placer.

Miércoles 11. Johnny Walker en la producción Esclavo de la Ley.

Jueves 12. La regia cinta de la Liberty El Milagro de Lourdes.

Viernes 13. Patsy Ruth Miller en la gran cinta La Hijas de Hoy.

1853 1 d-8

Teatro NACIONAL

EMPRESA POLI.

EN COMBINACION CON LA PODEROSA CASA DE PELICULAS FIRST NATIONAL.

(LA ARISTOCRACIA DE LAS PELICULAS)

HOY: ULTIMO DIA

La colosol Película hecha por el actor aristócrata de Inglaterra

SIN JOHN MARTIN HARVEY

HISTORIA DE LA REVOLUCION FRANCESA.

EL UNICO RECURSO

FUNCION CONTINUA

PRECIOS POPULARES DE VERANO

TANDAS DE 1 y 3: LUNETA $0.40
TANDAS DE 5, 7 y 9½ LUNETAS $0.50

DIAS 9 Y 10.

Matrimonio Prematuro

POR MATT MOORE ZASU PITTS.
PRODUCCCION "FOX"

1d-8

UN CABELLO LINDO

PRODUCE LA LOCION

Marca Registrada

"Radical"

Quita caspas, evita la caida del pelo y cura la tiña, etc., etc. Sale pelo nuevo. 28 medallas de oro, éxitos comprobados.

WEISS-WERK HABANA
APARTADO 2321. TELEFONO F-2792
En DROGUERIAS, FARMACIAS y BARBERIAS.

No. 301

En pieles de reptil, cocodrilo, iguana, etc., tenemos preciosos estilos

(De nuestra Sección Especial) Elegante modelo de becerrillo champagne, con tacón y adornos piel lagarto.

$7 00

La Moda

San Rafael y Galiano.

OFTALMO GOTAS

FORMULA

Sulfato de zinc. . .	0.03 Grs.
Adrenalina, solución al milésimo. . .	2.00 Grs.
Solución de Oxicianuro de Hidrargirio al 1 por 5 mil.	25.00 Grs.

Indicado en todas las irritaciones e infecciones de la conjuntiva, (catarros oculares), tanto para curarlas como para evitarlas profilácticamente. Hace cesar la inflamación, el dolor, etc. etc.

Manera de usarlo:

Instílese una gota de 2 a 3 veces al día, salvo indicación facultativa.

Preparado por el

DR. ARTURO C. BOSQUE
Laboratorio: Tejadillo No. 38. Habana

Renovador de A. Gómez

CURESE de esa cruel enfermedad como se han curado miles de enfermos que a diario nos escriben agradecidos.

TOME

Renovador de A. Gómez. Unico remedio conocido hasta hoy que cura pronta y radicalmente: Asma, Catarros, Grippe e Impurezas de la sangre.

DE VENTA EN DROGUERIAS Y FARMACIAS

REGALO $5000 00

Al que pruebe no haberse divertido bastante el sábado 14 o domingo 15 en los bailes "El Guararey", que como siempre serán en el Gran Teatro "CARRAL", de Guanabacoa, desde las 8½ de la noche hasta las 4 de la mañana.

Con las grandes Orquestas reforzadas de CORBACHO y ZERQUERA, los reyes del Són.

6898 2d 8

SALUD Y GOZO PARA GRANDES Y PEQUEÑOS SON LOS BAÑOS DE MAR

cuando el balneario reune todas las condiciones necesarias de salubridad y esparcimiento,

LOS BAÑOS "CARNEADO"

Paseo y 1a., Vedado. Teléfono F-1207

son los únicos dispuestos a ese fin; son los mayores y los de más comodidades, por tener entrada para automóvil hasta las mismas puertas de los baños privados, garage, gran parque infantil, etc., etc. También muy buena música todos los domingos por la tarde. No obstante, son los de precios más bajos.

Alt. 771 8 alt. d11

GRANDES ALMACENES

LOS PRECIOS FIJOS

¿Será Posible?

Estamos seguros que esa será la pregunta que se harán las Señoras después de leer lo que sigue:

Además de haber rebajado considerablemente los precios para ponerlos a tono con la actual situación económica, esta casa obsequiará a cada clienta que compre un vestido cuyo precio exceda de $4.00, con un par de medias de finísima calidad como las muestras que se exhiben en nuestras vidrieras.

Una vez enteradas, exclamarán:

--"Este si se puede llamar un obsequio positivo"

CAÑAS

M.E.C.D. 2016

MERCADO DE NEW YORK

POR NUESTRO HILO DIRECTO A. P.

MERCADO DE BONOS

NUEVA YORK, agosto 7.—(A. P.)—Las transacciones continuaron encalmadas en la breve sesión de hoy. Las emisiones extranjeras volvieron a ser las más importantes, registrando ganancias las francesas, belgas, alemanas, polacas e italianas.

Las obligaciones francesas del 8 avanzaron 1.1|8 y las del 7.1|2 y 7.3|8 y 1|4 respectivamente. París-Lyon-Mediterráneo del 7 ganó 1.1|2 y las del 6 del mismo país, 6.3|4. Los bonos del Sena del 7 ganaron 1|2 punto así como el Ferrocarril del Norte el 6.1|2.

Los bonos belgas del 6.1|2 avanzaron 3|4 y los italianos del 6.1|2 y 7.1|8. Los polacos avanzaron un punto completo.

Rheinelde Union del 7 tuvo una gran demanda cotizándose a 106.1|2 que es su mejor cotización del año.

México del 4 continuó reponiéndose de la debilidad de la primera parte de la semana, ganando 1|8.

En la lista doméstica varios bonos de compañías de servicio público mostraron fuerza. Entre ellas estaban Detroit Edison del 5, New York Edison refundidas del 5, North American Edison del 6 y Metropolitan Edison del 6 B.

Estuvieron aparentemente activos algunos bonos ferroviarios especialmente Atchison generales del 4, Chicago and Eastern Illinois del 5, Illinois Central, San Louis and New Orleans del 5, International Great Nortern ajustados del 6 y San Luis San Francisco del 4 A, que estuvieron ligeramente más altos, mientras se realizaban considerables transacciones sin alteración de precios en Baltimore and Ohio, Pittsburgh, Like Erie and Virginia del 4, Baltimore and Virginia del 4, Baltimore and Virginia del 4, Baltimore and Ohio, Toledo and Cincinnati, del 4, y Missouri Kansas Texas del 5 A, 4 B y ajustados del 5.

MERCADO DE ACCIONES

NUEVA YORK, agosto 7.—(A. P.)—Otro movimiento sensacional de compra en General Motors, que avanzó 9.3|8 puntos, a un nuevo record alto para todo tiempo, de 2.17, caracterizó la reanudación del alza en la bolsa.

Los polos volvieron a estar activos, particularmente en algunas de las industriales de baja cotización. Nuevos precios altos para el año se registraron por una gran variedad de emisiones entre ellas Amalgamati Leather, Bloomingdale, Buttreick Publishing, Consolidated Cigar, Cudahy Packing, Douglos Pectin, International Harvester preferidas, R. H. Macey, Hony Hosier preferidas, Rya Consolidated Copper, Union Carbide, United Cigar Stores, Warner Pictures y Weshtinghouse Air Brake.

El rápido avance en varias de las industriales de alta cotización indicaba escasez de ofertas. Air Reduction avanzó 10.1|8 puntos en la demanda, a 133, Du Pont cerca de 10 puntos a 304.3|4 q American Linsed, American Radiator and Loose Wiles Biscuit, mostraron una ganancia neta de 3 a 5 puntos.

Las ferrovarias no estuvieron tan activas como las industriales si bien Atchison, New Yorw Central y Southern Railway ganaron terreno.

El cambio exterior cedió hoy ligeramente a causa de las transacciones persiguiendo beneficios inmediatos de los operadores profesionales. La demanda de la libra esterlina se cotizó alrededor de $4.85.3|4, pero los francos franceses perdieron unos cuantos puntos alrededor de tres centavos.

NOTICIAS OFICIALES DE LA BOLSA DE AZUCAR

Lamborn Hutchings & Co.

Agosto 7 de 1926.	En.	Mzo	Mayo	Julio	Sep.	Dic.
Cierre anterior	2.68	2.68	2.76	2.86	2.49	2.63
Apertura de hoy	—	—	—	—	—	—
Máximo	—	—	—	—	—	—
Mínimo	—	—	—	—	—	—
Cierre de hoy	—	—	—	—	—	—
Toneladas vendidas	—	—	—	—	—	—

PRECIOS DEL REFINO

American	5.80	Atkins	5.80
National	5.80	Mc Cahan	5.80
Arbuckles	5.70	Penna	5.80
Warner	5.80	Henderson	5.80
Federal	5.70	Colonial	5.80
Savannah	5.80	Godchaux	5.80

TOTAL EXPORTADO	Toneladas	TOTAL PRODUCIDO	Toneladas
1926	2.748.614	1926	4.876.803
1925	3.413.586	1925	5.008.613

Lamborn Hutching Co.	Toneladas	Guma y Mejer	Toneladas
Arribos	29.086	Arribos	28.646
Exportación	77.628	Exportación	69.819
Existencia	1.165.541	Existencia	1.195.658

MOVIMIENTO DE CRUDOS EN LOS PUERTOS DEL ATLANTICO

Arribos	67.983	Arribos	42.940
Exportación	73.000	Exportación	67.600
Existencia	317.617	Existencia	230.197

Azúcar en almacenes afianzados en New York 1.315.705 sacos

Cotización de valores azucareros	Abre	Máximo	Mínimo	Cierre
American Sugar Refining	75	75	74½	74½
Cuban Cane, preferidas	40½	40½	40½	40½
Cuban American Sugar, comunes	26⅜	26¾	26⅜	26¾
Cuba Company	50⅞	51	50⅞	51
Porto Rico Sugar	117	117	115½	116⅜
American Beet Sugar	36½	36½	36⅛	36⅛
Cuban Cane comunes	—	—	—	—
Great Western Sugar	97⅞	97⅞	97½	97½
Punta Alegre Sugar	—	—	—	—
Cuban American Sugar, preferidas	—	—	—	—
Manati Sugar	—	—	—	—

VENTA DE ACCIONES AZUCAREBAS

Cuba Co. comunes	7,400	South Porto Rico S. C.	$ 100
Cuban Cane comunes	900	Punta Alegre S. Co.	1,800
Cuban Cane preferdas	3,600	American Sugar R Co.	10,400
Cuban Amercan S. C.	5,300		

NOTAS DE WALL STREET

NUEVA YORK, agosto 7.—(A. P.)—Se anuncia la firma de un contrato para ampliar el patio de la Baltimore and Ohio en Toledo, a fin de que pueda acomodar de 1,500 a 2,000 carros más.

La Compañía Central Americana ha notificado a los tenedores de sus bonos del seis por ciento que redimirán el 15 de septiembre $158.000 que vencieron el 15 de julio de 1925.

Las utilidades de la Doehler Die Casting Company en el primer semestre de este año, después de pagar los impuestos, fueron de $135,377 que equivale a 2.09 por acción común.

Las ventas de la Montgomery Ward Company de los 12 meses que terminaron el 31 de julio pasaron ligeramente $198.000.000, creyéndose que el año actual cerrará con más de $200.000.000.

CLEARING HOUSE

Las compensaciones efectuadas ayer entre los Bancos asociados al Clearing House de la Habana ascendieron a la cantidad de $2.110.211.08.

RESUMEN SEMANAL DEL CLEARING HOUSE

Las compensaciones de los Bancos Habana durante la pasada semana fué como sigue:

Agosto 2	$ 2.991.818 68
Agosto 3	2.541.541 31
Agosto 4	2.312.997 75
Agosto 5	2.115.154 69
Agosto 6	2.493.910 19
Agosto 7	2.110.211 08
Total	$14.565.613 70

VALORES DE NEW YORK

BONOS 3.737.000

ACCIONES 978.700

CHEQUES 899.000.000

BOLSA DE NEW YORK

American Tobacco B.	121½
American Can.	62⅜
Atlantic Coast Line.	226
Allis Chalmers.	90
Anaconda Copper Mining.	51
American Car Foundry.	100½
American For Pow.	21⅜
Atlantic Gulf & West I.	40
American International.	34½
American Locomotive.	106¼
American Smelting Ref.	138⅜
American Sugar Ref. Co.	74½
Atchison.	142
Baldwin Locomotive Works.	124¾
Baltimore & Ohio.	102
Bethlehem Steel.	49¼
Calf Pet.	33
California Packing Exd.	74¼
Canadian Pacific.	164¾
Cerro de Pasco.	72¾
Chesapeake & Ohio Ry.	143¾
Chic. & N. W.	74⅞
C. Rock I & P.	60¼
Cast Iron Pipe.	242
Coca Cola.	162½
Consolidated Gas.	113⅜
Corn Products.	44½
Continental Can.	82½
Crucible Steel.	78⅛
Cuban American Sugar New.	26¾
Cuban Cane Sugar pref.	40½
Cuban Cane Sugar pref.	40½
Davidson.	39¼
Delaware & Hudson.	166¾
Dodge Motors com.	33
Dodge Motors pref.	88
Du Pont.	304¾
Erie.	33⅜
Famous Players.	119⅞
Fisk Tire.	19
Fleichnan.	50½
General Asphalt.	72½
General Motors.	216¾
Goodrich.	50¼
Great Northern.	75
Gulf States Steel.	74½
General Electric.	90
Hudson Motor Co.	72
International Combustion.	58
Inter. Rapid Transit.	43½
International Paper.	54
Internat i Tel. & Tel.	119
Independent Oil & Gas.	27¼
Kansas City Southern.	45½
Kennecott Copper.	58¾
Louisiana Oil.	16½

MERCADO LOCAL DE CAMBIOS

El mercado local de cambio rigió quieto.

Las distintas divisas no registraron cambios de importancia, excepto la peseta española que cerró con tono de firmeza.

No se dió a conoce roperación alguna entre bancos y banqueros.

Cotizaciones	Valor
New York cable	1 10 P.
New York vista	5 64 P.
Londres cable	4.86 5/8
Londres vista	4.86 1/4
Londres 60 días vista	4.83
París cable	3.02
París vista	3.00
Hamburgo cable	23.85
Hamburgo vista	23.83
Madrid cable	15.14
Madrid vista	15.13
Italia cable	3.36
Italia vista	3.35
Bruselas cable	2.88
Bruselas vista	2.87
Zurich cable	19.40
Zurich vista	19.39
Amsterdam cable	40.24
Amsterdam vista	40.22
Toronto cable	¼ P.
Toronto vista	3 |16 P.
Hong Kong cable	53.70
Hong Kong vista	53.50

MERCADO DE FLETES

COTIZACIONES

100 libras		
Costa Norte a Filadelfia.	15½	16½
Costa Sur a Galveston	14½	15½
Costa Norte a N. Orleans	14	15
Costa Norte a New York	15½	16½
Costa Norte a Halifax	—	—
Costa Norte a St. John	—	—
Costa Norte a Savannah	—	—
Costa Norte a Boston	18	19
Costa Sur a Filadelfia	17½	18½
Costa Sur a New York	17½	18½
Costa Sur a New Orleans	15	16
Costa Sur a St. John	—	—
Costa Sur de Halifax	—	—
Costa Sur a Boston	20	21
Costa Sur a Galveston	15½	16½

Estas cotizaciones son exclusivamente sobre azúcar.

MERCADO DE BONOS

BONOS CUBANOS

NUEVA YORK agosto 7. (A. P.)

	Alto	Bajo	Cierre
Cuba 5 1|2 s. 1953	102	102	102
Cuba Ex. 5 s. 1904			100½
Cuba Ex. 5 s. 1949			100⅝
Cuba Ex 4 1|2 s 1949	98¼	97⅝	97⅝
C. Railways 5 s 1952	94½	94½	94½
Hav Elec. 5 s 1952			97

VALORES AZUCAREROS

NUEVA YORK agosto 7. (A. P.)

	Alto	Bajo	Cierre
American Sugar Ventas 500	75	74½	74½
C. A. Sugar. Ventas 100	26¾	26¾	26¾
C. Cane Sugar. C. Cane S. pf. Ventas 300	40½	40½	40½
P. Alegre Sug. Ventas 300	36½	36⅛	36⅛

BONOS DE LA LIBERTAD

NUEVA YORK agosto 7. (A. P.)

	Alto	Bajo	Cierre
3 1|2	101.1	101.1	101.1
1o. 4 s	100.16	100.16	100.16
2o. 4 s			
1o. 4 1|4	102.3	102.1	102.1
2o. 4 1|4	100.25	100.24	100.25
3o. 4 1|4	101.6	101.4	101.6
4o. 4 1|4	102.15	102.13	102.13
U. S. T. 4 s			
U. S. T. 4 1|4			
U. S. T. 3 3|4			
In Tel and Tel. Company	119¾	119	119

BONOS INTERNACIONALES

NUEVA YORK agosto 7. (A. P.)

	Alto	Bajo	Cierre
Burdeos 6 % 1919	86½	86½	86½
Lyon 6 por 100 1919	86½	86½	86½
Marsella 6 % 1919	86½	86½	86½
Alemania 7 % 1949	105¼	105	105
Francia 7 % 1949	91¾	91¼	91½
Holanda 6 % 1954			103⅞
Argentina 6 % 1957	99⅛	99	99
Chile siete % 1942			100½
Checo-Eslovaquia ocho % 1951			102½

PLATA EN BARRAS

NUEVA YORK agosto 7. (A. P.)

Plata en barras 61⅞

BOLSA DE MADRID

NUEVA YORK agosto 7. (A. P.)

Las cotizaciones del día fueron las siguientes:

	Pesetas
Libra esterlina	32.30
Franco	0.20.50

BOLSA DE BARCELONA

BARCELONA agosto 7. (A. P.)

El dolar se cotizó a 6.51 pesetas.

BOLSA DE PARIS

PARIS agosto 7. (A. P.)

Los precios estuvieron hoy firmes en la Bolsa.

	Francos
Renta del 3 por 100	51.20
Cambios sobre Londres	161.25
Empréstito del 5 por 100	5.80
El dollar se cotizó a	33.25

BOLSA DE LONDRES

LONDRES agosto 7. (A. P.)

En esta Bolsa se cotizaron hoy los siguientes valores:

Consolidados por dinero	55⅜
United Havana Railway	75¾
Empréstito Británico del 5 por 100	101½
Empréstito Británico del 4 1|2 por 100	95½

MERCADO DE VIVERES

NUEVA YORK agosto 7. (A. P.)—En este mercado se cotizaron hoy los siguientes artículos:

Trigo número 2 rojo de invierno, por bushel 1.48 1|4.

Trigo número 2 duro de invierno, por bushel 1.54.

Maíz para la exportación, por bushel 95 1|2.

Centeno número 2 por bushel a 111 7|8.

Avena blanca por bushel de 0.51 1|2 a 0.56.

Aceite óleo por libra 11.50.

Grasa amarilla por libra 7.75.

Aceite semilla de algodón, libra a 13.00.

Papas número 1 por barril de 2.00 a 3.75.

Frijoles por libra 9.15.

Afrecho f o b Minneapolis por tonelada 23.00 a 24.00.

Harina de primavera por barril de 8.35 a 8.75.

Heno número 2, por tonelada de 28.00 a 29.00.

Manteca refinada por libra 17.20.

Cebollas número 1 por bushel de 1.00 a 2.50.

Bacalao por libra de 8.50 a 10.00.

Arroz por libra de 8.00 a 8.50.

CAMBIOS

NUEVA YORK agosto 7. (A. P.)

INGLATERRA: Libra esterlina: Par 4.86⅜ por soberano.

Demanda	4.85 3/4
Cable	4.86 1/4
Sesenta días	4.81.5/16

ESPAÑA: Par 19.3 cenatvos por peseta.

Demanda	15.10

FRANCIA: Par 19.3 centavos por franco.

Demanda	3.00
Cable	3.01

SUIZA: Par 19.3 centavos por franco.

Demanda	19.33

BELGICA: Par 19.3 centavos por franco.

Demanda	2.84

ITALIA: Par 19.3 centavos por lira.

Demanda	3.36 1/2
Cable	3.37 1/2

SUECIA: Par 26.8 centavos por corona.

Demanda	26.75

HOLANDA: Par 40.2 centavos por florín.

Demanda	40.09

GRECIA: Par 19.3 centavos por dracma.

Demanda	1.11 1/2

NORUEGA: Par 26.8 centavos por corona.

Demanda	21.90

DINAMARCA: Par 26.8 centavos por corona.

Demanda	26.52

CHECOESLOVAQUIA: Par 20.3 centavos por corona.

Demanda	2.96

YUGOESLAVIA: Par 19.3 centavos por dinar.

Demanda	1.77

RUMANIA: Par 19.3 centavos por lei.

Demanda	0.46 1/2

POLONIA: Par 19.3 centavos por zloty.

Demanda	11.50

ALEMANIA: Par 23.82 centavos por marco.

Demanda	23.80 1/2

AUSTRIA: Par 1.07 centavos por chelín.

Demanda	0.14.125

CHINA: Par $1.0278 por tael.

Demanda	60.50

JAPON: Par 49.8 centavos por yen.

Demanda	47.72

ARGENTINA: Par 2.44 centavos por peso.

Demanda	40.30

BRASIL: Par 32.5 centavos por mil reis.

Demanda	15.43

MONTREAL: Par 100 centavos por dollar.

Demanda	100.5/32

INFORMACION MERCANTIL DEL PUERTO

BUQUES CON REGISTRO ABIERTO PARA LA EXPORTACION

Vapor italiano "Vulcano", para el Pacífico.

Vapor español "Alfonso XIII, para Coruña y escalas.

Idem americano "W. D. Munson", para New Orleans.

Idem idem "Orizaba", para New York.

Idem americano "Parismina", para Cristóbal.

Idem idem "Calamares", para Cristóbal y escalas.

Idem idem "Atenas", para Colón y escalas.

Idem idem "Metapan", para Kingston y escalas.

Idem idem "Zacapa", para New York.

Idem inglés "Ulua", para New York.

Idem americano "Cartago" para New Orleans.

Idem sueco "Freja", para Mobile.

Idem americano "Presidente Garfield", para San Francisco.

Idem italiano "Prive", para San Francisco.

Idem noruego "Topeka", para Europa.

Idem americano "Mumplace", para Matanzas.

Goletas:

"C. M. Lawrence", para Trujillo.

"Dowell II", para Halifax.

BUQUES ATRACADOS

Vapor americano Lewis K. Thulow, en Munson Terminal.

Vapor cubano "Guantánamo", de Santo Domingo, en San Francisco.

Vapor español "Cadiz", en Machina.

Vapor americano "Ascoolo", en Atarés.

Vapor noruego "Topeka", en Machina.

MOVIMIENTO DE CABOTAJE

Vapor cubano "BARACOA", Capitán Méndez, procedente de Santiago de Cuba y consignado a la Empresa Naviera de Cuba.

Con carga general.

Goleta cubana "UNION", Patrón Arbona, procedente de Cárdenas.

Con carga general.

Goleta cubana "AMADA", Patrón Rivero, procedente de Caibarién.

Con carbón.

Goleta cubana "VICTORIA", Patrón Casal, procedente de Punta Alegre.

Con carga general.

Goleta cubana "MARIA DEL CARMEN", Patrón Cañellas, procedente de Cárdenas.

Con carga general.

Goleta cubana "ZABALA", Patrón Enseñat, procedente de Canasí.

Con carga general.

Chalana cubana "S. N. 104", Patrón Sola, procedente de Banes.

Con miel.

MOVIMIENTO DE EXPORTACION

TABACO

Vapor Americano "SIBONEY", para New York:

Echevarría Pérez. Orden (E. U. A.) 492 pacas; 200 tercios tabaco en rama.

Hijos Diego Montero. Orden (Argentina): 73 idem idem.

Méndez y Co. Orden (E U. A.): 156 barriles idem despalillado.

F. E. Fonseca. Orden (Canada): 1 caja idem elaborado con 3,000 tabacos.

Idem H. E. Mund (Londres): 4 cajas con 16,500 idem.

Cifuentes Pego. Orden (E. U. A.): 10 idem con 39,750 idem.

Idem W. K. (Inglaterra): 344 idem con 19,000 idem.

Idem S. F. (Inglaterra): 8 idem con 40,000 idem.

Idem B. K. (Inglaterra): 5 idem con 20,015 idem.

Idem Stern Co. (Africa): 2 idem con 10,000 idem.

Idem Prive Co. (Australia): 1 id. con 5,000 idem.

Idem J. E. Hunt (Londres): 1 idem con 3,000 idem.

Sobrino A. González. Orden (Chicago): 6 barriles idem despalillado.

A. S. García. Orden (Chicago): 5 idem idem; 5 tercios idem en rama.

Calixto García. Orden (E. U. A.): 3 cajas con 10,350 tabacos.

J. B. Díaz. Orden (E U A.): 14 tercios idem rama; 16 barriles idem espalillado.

Co. Cigarrera Díaz. Orden (E. U. A.): 30 tercios rama.

M. García Pulido. Orden (Buenos Ajres): 20 idem idem.

Sobrino A. González. Orden (E.U.A) 5 pacas idem idem; 14 barriles idem espalillado.

Behrens Co. Orden (E. U. A.): 1 caja con 3.000 tabacos.

H. Duyos Co. Orden (E U. A.): 21 barriles idem despalillado; 3 pacas idem rama.

Walter Sutter Co. Orden (Argentina): 40 tercios idem.

Torres Gener Hno. Park Tilfoik (E. U. A.): 18 cajas con 54,000 idem.

Torres Gener Hno. (E. U. A.): 1 caja con 4.500 tabacos elaborados.

Idem Kingh Bros. (Londres): 2 idem con 10,125 idem idem.

Idem A. V. H. (Rotterdam): 1,000 libras picadura

Vapor americano "W. D. MUNSON", para New Orleans:

Calixto López Co. Orden (E. U. A.) 3 cajas con 30,000 tabacos elaborados.

Vapor americano "MIAMI", para Key West:

M. A. Pollack. Orden (E. U. A.): 20 pacas tabaco rama.

Walter Sutter Co. Orden (E. U. A.): 69 tercios idem idem.

R. Arenas. Orden (E. U. A.):1 idem idem.

AZUCAR

Vapor americano "ESTRADA PALMA", para Key West:

Central Toledo. Orden (E. U. A.): 200 sacos azúcar.

Central Hershey. Orden (E. U. A.): 600 idem idem.

Vapor americano "SIBONEY", para New York:

Cuban Sugar. Orden (E U. A.): 2,000 saquitos azúcar refinada.

TORONJAS

Vapor americano "ESTRADA PALMA", para Key West:

Havana Terminal. Orden (E. U. A.) 380 huacales toronjas.

Vapor americano "SIBONEY", para New York:

J. Mederos. Orden (E. U. A.): 51 huacales toronjas.

PIÑAS

Vapor americano "SIBONEY", para New York:

A. Cejudo. Orden (E. U. A.): 462 huacales de piñas.

AGUACATES

Vapor americano "SIBONEY", para New York:

A. Cejudo. Orden (E. U. A.): 721 huacales aguacates.

P. D. Pool. Orden (E. U. A.): 156 idem idem.

L. E. Gwinn. Orden (E. U. A.): 50 idem idem.

J N. Alleyn. Orden (E. U A.): 296 idem idem.

Vapor americano "GOVERNOR COBB", para Key West:

A. Cejudo. Orden (E. U. A.): 1,550 huacales aguacate; 300 idem de piña

VIANDAS

Vapor americano "SIBONEY", para New York:

A. Cejudo. Orden (E. U. A): 21 bultos yuca; 90 idem plátanos; 5 idem malangas.

P. D. Pool. Orden (E. U. A.): 73 barriles yuca; 4 idem plátanos

RESUMEN DE VIVERES

Vapor americano "MUNPLACE", de New York y escala:

Jabón: 3,462 cajas.
Heno: 337 pacas.
Almidón, 400 sacos.
Pimienta: 35 idem.
Harina: 1,625 idem.
Afrecho, 500 idem.
Leche: 800 cajas.
Bacalao: 50 idem.
Aceite: 100 tambores.

De Norfolk:

Papas: 11,500 barriles

Vapor americano "H. M FLAGLER", de Key West:

Jamón: 30 huacales
Idem: 1 barril.
Manteca: 75 tercerolas
Huevos: 800 cajas.
Manzanas: 756 idem.
Uvas: 1,890 huacales.
Melones: 37.784 kilos.
Menudo: 163 bultos.
Galletas: 2 cajas.
Carne: 9 barriles.
Salchichas: 2 idem
Col: 14,611 kilos.
Puerco: 1,574 piezas
Idem: 12,977 kilos

Vapor noruego "TOPEKA" de Aalesund y escala:

Bacalao: 2,372 cajas.
Arenques: 15 idem.
Idem: 25 tabales.
Buches: 8 cajas.
Pescado: 25 idem.

De Chfriestiansund:

Bacalao: 2,838 cajas.

LOS DERECHOS DE LA INTERNACIONAL DE TELEFONOS

Los derechos para la suscripción de acciones de la Compañía Internacional de Teléfonos y Telégrafos, caducan el día último de este mes.

LAS ACCIONES DE LA HAVANA ELECTRIC

Ayer se recibió en esta plaza un cablegrama de New York, anunciando que las acciones preferidas de la Havana Electric Railway Light and Power Co han sido retiradas de la lista de valores de la Bolsa de Nueva York.

IMPORTANTE AL COMERCIO

Lo es sin duda, conocer que anexo al Bufete del doctor Felipe Rivero y Alonso, Departamentos 710, 711 y 712, Edificio Banco Comercial, Aguiar 73, se ha creado el Departamento "Sociedad de Reclamaciones, Créditos e Informes", con objeto de dar a su clientela y comerciantes el servicio eficiente que demanden en asuntos legales, mercantiles, civiles o administrativos; contando al efecto con personal competente para poder realizar las gestiones y reclamaciones que se le encomienden prontamente. Asociándose usted a este Departamento, ganará tiempo, que significa dinero, evitándose además gestiones penosas.

INTERNATIONAL TELEPHONE

Rights o derechos de suscripción

Pregúntenos precios antes de venderlos

COMPRAMOS

Bonos de todas clases

Los Mejores Precios en Plaza

E. Taboada.—J. M. Capmany

(Miembros de la Bolsa de la Habana)

Banco del Canadá Departamento 306. Teléfono A-4777.

Ferrocarriles Unidos de la Habana y Almacenes de Regla Limitada

Sr. Director de "DIARIO DE LA MARINA"

Señor: Presente.

A continuación tengo el gusto de facilitarle los detalles de los productos brutos estimados en nuestra recaudación durante la semana pasada, correspondientes a esta Empresa y a la Havana Central Railroad Company.

ERROCARRILES UNIDOS DE LA HABANA

Semana Terminada 31 de julio de 1926	$246.081.49
En igual período de año 1925	$270.418.82
Diferencia de menos este año	$24.337.33
Total desde el 1o. de Julio	$1.067.065.62
En igual período del año 1925	$1.305.941.91
Diferencia de menos este año	$238.875.29

HAVANA CENTRAL RAILROAD COMPANY

Semana terminada en 31 de julio de 1926	55.589.13
En igual período del año 1925	$58.694.59
Diferencia de menos este año	$3.105.46
Total desde el 1o. de julio	$251.068.37
En igual período del año 1925	$275.002.23
Diferencia de menos este año	$23.933.93

Administrador General.

MERCADO DE ALGODON

Al cerrar ayer el mercado de New York se cotizó el algodón como sigue:

	Quintal
Octubre	17.23
Diciembre	17.22
Enero (1927)	17.27
Marzo (1927)	17.47
Mayo (1927)	17.60
Julio (1927)	17.40

EQUIPO COMPLETO PARA TEJARES

Tenemos en stock, acabado de fabricar, un equipo completo para la fabricación de losetas, con capacidad para veinte mil losetas diarias, adaptable a tubo hasta de ocho pulgadas de diámetro, y compuesto de

BOCOY,
MEZCLADORA,
DOS MOLINOS y
SU CORTADORA.

También tenemos bases para piedra esmeril montadas sobre cajas de bolas.

CASTELLO Y MENENDEZ

ARANGO Y GUASABACOA

LUYANO TELEFONO I-5304

6992 1d-25. DEDALCIO.

BANCO GIJONES DE CREDITO

Capital: 12.000.000 de Pesetas. Domicilio Social: Corrida 48. GIJON.

Sucursales: RIVADESELLA Y VILLAVICIOSA

Ejecución de toda clase de operaciones de BANCA, BOLSA, CAMBIO.

Servicios de consignaciones a Vencimiento Fijo para inversión de capitales devengando interés anual a los siguientes tipos: A tres meses: 3 y medio por 100. 3½ por 100 anual. Reintegros doce o más meses: Vista.

CAJA DE AHORROS. Intereses: 3½ o|o anual. Reintegros a la vista

C 2221 alt. Ind 2 ag.

The Chase National Bank

of the City of New York,

57 Broadway

Balance General al cierre de operaciones el 30 de Junio, 1926

ACTIVO		PASIVO	
Efectivo en Caja y Bancos	$338,748,205.25	Capital	$ 40,000,000.00
Prestamos y Descuentos	457,272,583.00	Sobrante	25,000,000.00
Valores del Gobierno de los Estados Unidos	71,270,806.10	Utilidades no Repartidas	11,764,122.23
Otros valores	29,111,438.97	Reserva para Impuestos, Intereses, etc.	4,911,398.06
Edificios del Banco	6,000,000.00	Dividendo pagadero el 1 de Julio de 1926.	1,400,000.00
Fondos de Amortización-Tesorero de los E. U.	77,500.00	Depositos	813,425,869.65
Obligaciones de clientes, por cuenta de Acceptaciones	28,242,063.50	Billetes de Banco en circulación	1,522,200.00
Deudores Varios	928,117.22	Aceptaciónes	30,403,050.88
		Acreedores Varios	3,224,073.22
	$931,650,714.04		$931,650,714.04

SUCURSAL DE LA HABANA

AGUIAR 86

HABANA, CUBA

J. R. WILSON, Jr.,—MARIO SEIGLIE, Gerentes

Las sucursales son respaldadas con todo el activo del banco

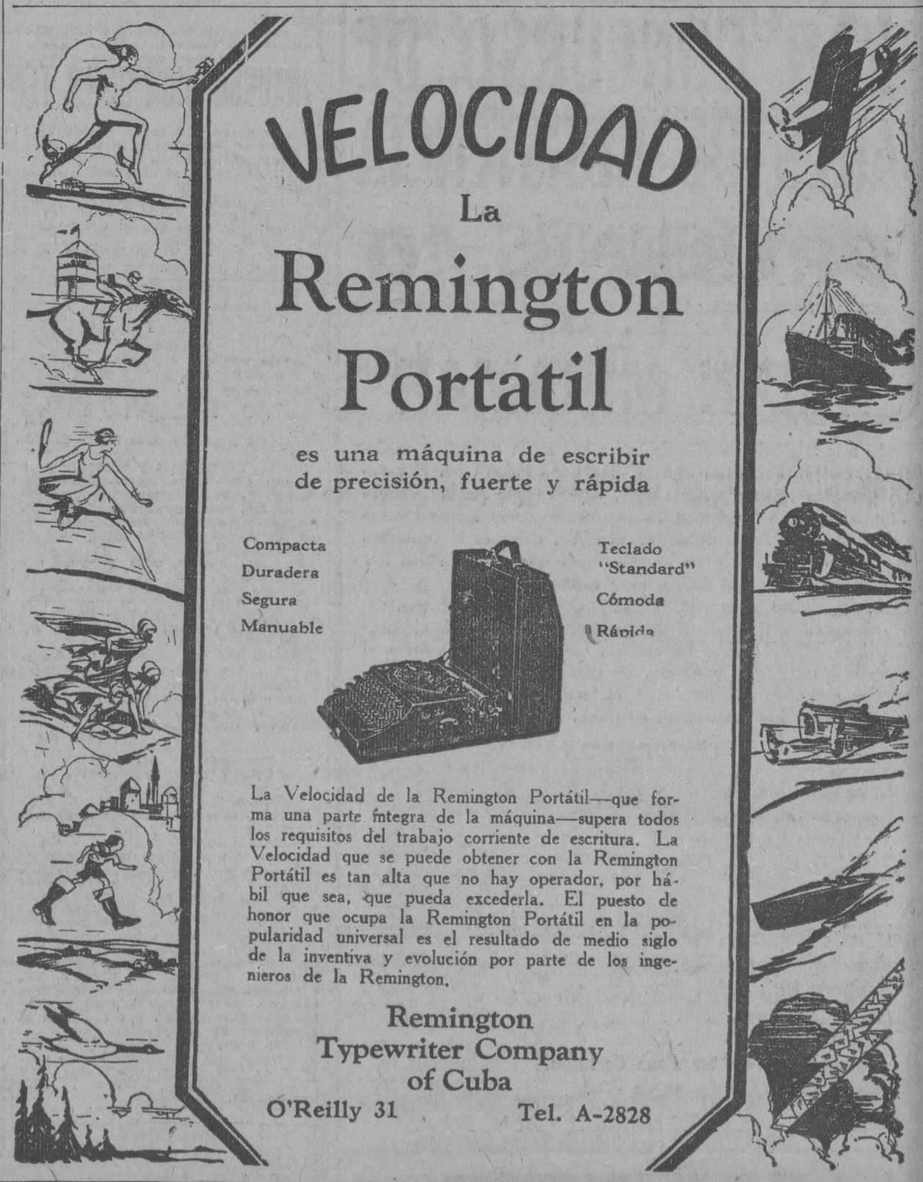

CERVEZA: ¡DEME MEDIA "TROPICAL"!

M.E.C.D. 2016

MERCADO DE LA HABANA

COTIZACION OFICIAL DE LA BOLSA DE LA HABANA

BONOS Y OBLIGACIONES INSCRIPTOS EN LA BOLSA DE LA HABANA
Valor: $82.892.520 00

Agosto 7 de 1926.

	Capital	Interés	Cupón	Comp.	Vend.
R. Cuba 1904 Speyer..	$35.000.000	5 %	M S	103	—
R. Cuba 1905 D. I. .	11.169.800	5 %	M N	97	—
R. Cuba 1090, 4 1|2 . .	16.500.000	4 %	F A	95	98⅞
R. Cuba 1914 Morgan..	10.000.000	5 %	F A	100	—
R. Cuba 1017 Puertos..	7.000.000	5 %	M N	97	—
R. Cuba 1923 51|2.. .	50.000.000	5½ %	E15J15	102¼	103¼
A. Habana 1a. hip. .	6.183.000	6 %	E.A.J.O	100½	110
A. Habana 2a. hip. . .	2.655.000	6 %	E.A.J.O	—	—
Banco Territorial. . .	4.000.000	6 %	E J	—	—
Calzado	400.000	8 %	J D	—	—
Cerv. Internacional . .	2.000.000	7 %	E J	102	108
Ca. Az. Ciego de Avila	700.000	6 %	Mz. 30	—	—
Acueducto Cienfuegos..	1.500.000	7 %	J D	—	—
Ca. Curtidora	200.000	6 %	J D	40	—
Gas y Electricidad . . .	4.000.000	6 %	J D	106	—
F. C. Gibara	349.000	8 %	F A	—	—
H. Electric (Cons.) . .	8.972.561	5 %	F A	98	—
H. Electric (H. g.) .	25.000.000	5 %	M S	103	107½
Ca. Licorera..	2.500.000	7 %	A y O	20	40
Manufacturera	2.600.000	6 %	A y O	50	60
Matadero Industrial . .	500.000	6 %	F A	—	—
Nacional de Hielo. . .	300.000	8 %	J D	—	—
N. F. de Hielo (bonos)	3.000.000	6 %	J D	101	—
N. F. de Hielo (obligs.)	3.000.000	7 %	J D	100½	—
F. C. Noroeste . . .	3.000.000	6 %	E J	—	—
Papelera serie A . . .	500.000	8 %	F15A15	98	105
Papelera serie B... . .	800.000	8 %	M N	50	60
Eléctrica Santiago . .	1.500.000	6 %	E J	—	—
Teléfono..	2.600.000	5 %	E J	93	100
Teléfono (Conv. Col.)	2.500.000	5 %	E J	—	—
F. C. Unidos	3.330.000	5 %	E J	86	—
Ca. Urbanizadora. . .	2.000.000	8 %	D.M.J.S.	—	—
Metropolitana	1.200.000	7 %	E J	100	103½
Compañía Jarcia				99	103½

ACCIONES

Valor inscripto: $283.014,800.00

	Capital	Comp.	Vend.
Compañía Cubana de Accidentes	$ 250.000	—	—
Banco Agrícola de Puerto Príncipe ..	320.000	—	—
Banco Territorial de Cuba	5.000.000	—	—
Banco Territorial de Cuba (benef.)..	5.000.000	—	—
Calzado, preferidas	400.000	—	—
Cervecera Internacional (prefridas). .	1.000.000	130	—
Compañía Azucarera Ciego de Avila..	1.200.000	—	—
Acueducto de Cienfuegos	1.000.000	—	—
Constancia Cooper Company	1.000.000	—	—
Compañía Constructora (preferidas)..	2.000.000	2	10
Compañía Constructora (comunes) ..	3.000.000	—	—
Cuba Cane Sugar (preferidas)	50.000.000	—	—
Cuba Cane Sugar (comunes)	50.000.000	—	—
Cuban Railroad (preferidas)	10.000.000	—	—
Cuban Central (prefridas)	900.000	—	—
Cuban Central (comunes)	900.000	—	—
Cuban Tire R. Co. (preferidas)	781.700	—	—
Cuban Tire R. Co. (comunes)	2.659.970	—	—
Compañía Curtidora Cubana	300.000	4	—
Ferocarril Gibara Holguín	400.000	—	—
Havana Electric (preferidas)	21.000.000	—	—
Havana Electric (comunes)	15.000.000	—	—
Compañía Industrial de Cuba	250.000	—	—
Ca. Jarcia de Matanzas (preferidas)	2.500.000	93	97½
Ca. Jarcia de Matanzas (comunes) ..	3.500.000	33	37
Compañía Licorera (comunes)	8.000.000	1	6
Lonja Comercio Habana (preefridas).	200.000	—	—
Lonja Comercio Habana (comunes) ..	300.000	100	300
Manufacturera Nacional (preferidas)	5.000.000	6½	8
Manufacturera Nacional (comunes)..	6.000.000	2	4
Matadero Industrial	1.000.000	—	—
Empresa Naviera (prefridas)	2.000.000	50	60
Empresa Naviera (comunes)	4.000.000	6	12
Nueva Fábrica de Hielo	3.000.000	385	—
Nacional de Perfumería (prefridas)..	1.400.000	—	—
Nacional de Perfumería (comunes) ..	1.850.000	—	—
Ca. Cubana de Pesca (preferidas) . .	1.000.000	108	—
Ca. Cubana de Pesca (comunes)	1.500.000	36	60
Banco de Préstamos	500.000	—	—
Eléctrica de Santiago de Cuba	1.500.000	—	—
Eléctrica de Sancti Spíritus	39.800	—	—
Cuban Telephone (preferidas)	2.000.000	108	112
Cuban Telephone (comunes)	5.000.000	120	—
Teléfono Internacional	25.000.000	118	119¾
The Trust Company of Cuba	5.000.000	—	—
F. C. Unidos y Almacenes de Regla..	6.859.970	89	95⅞
Union Oil Company	1.000.000	—	—
La Unión Nacional (preferidas)	750.000	—	—
La Unión Nacional (benficiarias) . . .	750.000	—	—
Ca. Urbanizadora (preferidas) . . .	1.500.000	—	—
Ca. Urbanizadora (comunes)	3.000.000	—	—
Metropoltan Auto	200.000	—	—

Nota.—Es de observarse que en la Bolsa de la Habana solamente dos Compañías azucareras cotizan sus valores: la Compañía Azucarera Ciego de Avila y la Cuban Cane Corporation. En cambio, obsérvese el número de Compañías azucareras que cotizan sus valores en la Bolsa de New York. Véase dicha información. El montante total de los valores inscriptos en la Bolsa de la Habana, incluyendo los bonos de la Deuda Pública, asciende a $460.390.021.00.

GINEBRA AROMATICA DE WOLFE

LA UNICA LEGITIMA

Importadores Exclusivos

: : en la República : :

PRASSE & CO.

Teléfono A-1694 - Obrapía, 18 - Habana

COMPAÑIA AGRICOLA DE GUANAHACABIBES S. A.

SECRETARIA

De orden del señor Presidente y cumpliendo acuerdo de la Junta Directiva de esta Compañía en su sesión de 5 de Agosto de 1926, por la presente cito a todos los señores accionistas de la COMPAÑIA AGRICOLA DE GUANAHACABIBES S. A. 1916 para la sesión extraordinaria de la Junta General que habrá de celebrarse a las once de la mañana del Jueves diez y nueve de agosto de mil novecientos veinte y seis, en el departamento cuatrocientos doce de la casa Cuba setenta y seis y setenta y ocho, para conocer y resolver de proposiciones de arrendamiento de la finca "San Rafael" y de proposiciones de compra de la misma.

Habana, 5 de agosto de 1926.

J. M. BOUZA,
Secretario.

N. Gelats & Co.

BANQUEROS
HABANA
Aguiar 106-108

Vendemos cheques de Viajeros Pagaderos en Todas Partes del Mundo y Cartas de Crédito Circulares en las Mejores Condiciones

"SECCION DE CAJA DE AHORROS"

Recibimos Depósitos en Esta Sección Pagando Interés de 3 por 100 Anual

Todas estas operaciones pueden efectuarse también por correo

PESETA

SE COTIZO A RAZON DE
6 PESETAS
60.93
DOLLAR

REAL ESTATE

HIPOTECAS Y CASAS

Este mercado continúa inmóvil.

SOLARES

El mercado de solares continúa recobrando interés. Ayer se reportaron 19 solares vendidos en distintos repartos y se anunció más intenso movimiento en el sector de Marianao, adquirido por el sindicato cubano-americano de que hemos dado cuenta en anteriores informes.

MIGUEL SUAREZ

Procedente de Nueva York y después de haber ultimado la trascendental combinación financiera en torno de los Repartos de Marianao, ha regresado ayer de la vecina metrópoli comercial, el señor Miguel Suárez, Gerente de la acreditada y muy conocida firma de Corredores y Repartistas de la Habana, señores Suárez y Mendoza.

El señor Suárez como se sabe no solo realizó el negocio al cual hemos aludido en estos días, sino que como Presidente en funciones de la Comisión Nacional de Turismo, ha hecho por Cuba una eficaz y activa campaña de propaganda, hasta el punto de haber logrado la promesa de que nos visiten grupos de turistas selectos, capitaneados por el alcalde de Nueva York y otras prominentes personalidades de aquel país.

Damos la bienvenida más afectuosa al señor Suárez, a reserva de publicar más extensa información sobre sus actividades.

EXPORTACION DE AZUCAR

Las exportaciones de azúcar reportaads en el día de ayer por las aduanas en cump'imiento de los apartados primero y octavo del decreto 1770, fueron las siguientes:

Aduana de Cárdenas: 13,814 sacos. Destino: New York.

ASOCIACION DE REPRESENTANTES DE FIRMAS EXTRANJERAS

Precios aproximados de los principales artículos alimenticios en su local social, Lonja del Comercio 40 piso.

Agosto 6 de 1926.

ACEITE ESPAÑOL:
Con 5 po rciento de acidez, 106 a 110 pesetas las 4 cajas con 92 libras cif Habana. Mercado de alza.

ACEITE FRANCES REFINADO:
Francés 1490.00 los 100 kilos cif Habana.

ACEITUNAS:
Manzanilla, de 28 a 37 pesetas la fanega, según clase F.O.B. puerto español.

AVENA BLANCA CANADA No. 2.
64 centavos bushel cif Habana.

AVENA BLANCA No. 3.
60 centavos el bushel cif Habana.

AFRECHO CORRIENTE:
De 31 a 33 pesos la tonelada cif Habana.

AFRECHO FINO:
32 pesos 50 centavos la tonelada cif Habana.

ARROZ:
Saigon largo chelines 16|5 quintal inglés cif Habana.
Saigon Redondo chelines 16|3 qq. inglés cif Habana.
Saigón 60 por ciento: 17|10 quintal inglés cif Habana.
Canilla Viejo, 22|6 a 22|10 chelines quintal inglés cif Habana.
Valencia, 61.1|2 a 62.1|2 pesetas 100 kilos cif Habana.

AJOS:
Capadres catalanes de 75 a 78 pesetas la caja cif Habana.

BACALAO DE NORUEGA.
Regular: de $8.75 a $9.00 caja cif Habana.
Superior de $9.00 a $9.50 la caja cif Habana.

CAFE DE PUERTO RICO:
De $27.00 a $32.00 según clase los 46 kilos B.O.B. Puerto Rico.

CAFE DEL PAIS:
De $27.00 a $34.00 100 libras muelle Habana.

CEBOLLAS GALLEGAS.
16.00 pesetas caja de 50 kilos cif Habana.

CONSERVAS VEGETALES:
Tomate español 1|4 de pesetas 22 a pesetas 25 la caja cif Habana.
Pimientos marrones de 35 a 44 pesetas la caja de 100|4 según clase cif Habana.

CONSERVAS DE PESCADO:
(Precios cif Habana)
Bonito y Atún, caja de 60|2, de 70 a 95 pesetas.
Bonto y Atún, caja de 100|4 redondos de 50 a 60 pesetas.
Calamares Trozos, caja de 100|4, redondos, de 50 a 60 pesetas.
Anchoas en aceite, caja de 100|8
Sardinas Club, 30 m.m. de 40 a de 70 a 90 pesetas, según marca.
Calamares Trozos, caja de 100|4 ovalados, de 150 a 175 pesetas. 60 pesetas, según marca.

FRIJOLES DE CALIFORNIA:
Rosados de $5.80 a $6.10 100 libras cif Habana.
Colorados de $5.30 a $5.55 100 libras cif Habana.

FRIJOLES EUROPEOS:
Blancos Marrow, $9.50 los 100 kilos cif Habana.
Blancos Medianos, $6.25 los 100 kilos cif Habana.

FRIJOLES NEGROS BRASILEÑOS:
De $13.50 a $14.00 los 100 kilos cif Habana.

GARBANZOS:
Sin cribar clase 48|54 embarque en agosto $12.60 los 100 kilos cif Habana.

HENO CANADA:
Timothy número 2, $24.00 tonelada cif Habana.

HARINA DE TRIGO:
Precios cif Habana. Mercado algo débil.
Patente primera de Primavera, vde $8.95 a $9.45 sacos de 200 libras.
Patente Primera del Canadá, de $8.50 a $8.75 sacos de 200 libras.
Patente dura de invierno, de $7.70 a $8.15 sacos de 200 libras.
Patente blanda de invierno, de $7.50 a $7.90 sacos de 200 libras.

LECHE CONDENSADA:
De Europa, calidad full cream, de $4.75 a $5.25 caja de 43 latas cif Habana.

MAIZ AMERICANO No. 2.
$1.13 cif Habana.

PAPAS DE VIRGINIA:
$5.35 el barril. Mercado muy firme.

MANTECA Refinada en tercerolas.
$17.27 1|2 quintal cif Habana.

MANTECA Prime Steam tercerolas.
$17.02 quintal cif Habana.

TASAJO.
Postas proporcionales $34.50 cif Habana.
Mantas: $31.50 a $32.00 los 100 kilos cif Santiago de Cuba. Merca-

F I N A N Z A S

SEMANA OPTIMISTA

La semana ha terminado manteniéndose el mercado inactivo en todos los sectores, excepto en la zona urbanizada de Marianao, sobre cuyos terrenos se ha hecho en Nueva York, una amplia, sólida y beneficiosa combinación financiera.

No cabe negar, pues, que, a pesar de los factores negativos que pesan sobre el desenvolvimiento económico del país, se ha iniciado una positiva mejoría.

La noticia de la ampliación del capital social del Banco del Comercio, suscrita al precio de 30 puntos sobre la par; el anuncio de haber terminado sus labores la Comisión Arancelaria y la operación concertada en Nueva York, por los señores Suárez y Mendoza, sobre una extensa zona de terrenos urbanizados, en el distrito de Marianao, han provocado conjuntamente favorable reacción en el espíritu público, que ha podido advertir con tiempo lo erróneo del procedimiento de someter el movimiento financiero de Cuba al vaivén de los precios del azúcar.

Solamente lo acontecido con los terrenos urbanizados de Marianao, operación en la que se invertirán solamente en mejoras inmediatas 500,000 pesos, ha dejado ver que el futuro económico del país depende de otros factores ajenos al azúcar por lo que los capitalistas extranjeros aprovechan la oportunidad para lograr pingües utilidades allí donde el capitalista local solo cree encontrar motivos de falsos riesgos.

ZAFRA AZUCARERA

MERCADO LOCAL

Firme y con buena demanda estuvo ayer el mercado local de azúcar.

Se exportó ayer por el puerto de Cárdenas, con destino a Nueva York, 13.814 sacos de azúcar.

Durante la semana se exportaron por distintos puertos de la República 374.893 sacos de azúcar, de los cuales 195.149 sacos fueron para Europa, Japón, China y Canadá.

En esta plaza se anunciaron durante la semana las operaciones siguientes:

Cinco mil sacos a 2.28 centavos libra libre a bordo, en Cárdenas.

Veintidós mil sacos a 2.41 centavos libra costo y flete en Gibara.

Las ventas de azúcares hechas en Nueva York durante la semana fueron como sigue:

600.000 sacos de Cuba a 2 13|32, 2 7|16, 2 15|32 y 2 1|2 centavos libra costo y flete.

57.000 sacos de Puerto Rico a 4.21 centavos libra costo, seguro y flete.

8.000 toneladas de Filipinas a 4.21 centavos libra, costo, seguro y flete.

En la Bolsa de azúcares de Nueva York se vendieron durante la semana 160.000 toneladas.

En el mercado de Londres se vendieron en el transcurso de la semana 7.000 toneladas de azúcares de Cuba, para Holanda, a 2.27 centavos libra libre a bordo.

BANCO DEL COMERCIO

Tipos de cambio	Venta m. o.
New York cable	5|64 P.
New York vista	1|16 P.
Londres cable	4.86 ¾
Londres vista..	4.86 ½
Londres 60 d|v	—
París cable	3.05
París vista..	3.04
Madrid cable	15.10
Madrid vista	15.09
Suiza cable	19.34
Suiza vista	19.33
Milán (Italia) cable	3.38
Milán (Italia) vista	3.37
Bélgica cable	2.90
Bélgica vista	2.89
Holanda cable	40.23
Holanda vista	40.20
Hong Kong cable	—
Hong Kong vista	—

PROMEDIO DE LA COTIZACION OFICIAL DEL PRECIO DEL AZUCAR

MES DE JULIO

1a. quincena	
Habana	2.039957
Matanzas	2.096759
Cárdenas	2.076193
Sagua	2.106964
Manzanillo	2.060807
Cienfuegos	2.091861
2a. quincena	
Habana	2.032049
Matanzas	2.106497
Cárdenas	2.069576
Sagua	2.090940
Manzanillo	2.054151
Cienfuegos	2.084964
Del mes	
Habana	2.036167
Matanzas	2.098696
Cárdenas	2.069058
Sagua	2.098670
Manzanillo	2.057376
Cienfuegos	2.088284

COLEGIO DE CORREDORES - NOTARIOS COMERCIALES DE LA HABANA

Cotización oficial de ayer, 7 de agosto

Cambios	Tipos
S|E. Unidos cable	7|64 P.
S|E. Unidos vista	5|64 P.
Londres cable	4.86 ¾
Londres vista	4.86 ½
Londres 60 d|v	—
Paris cable	3.09
Paris vista	3.08
Bruselas vista	2.88
España cable	15.10
España vista	15.08
Italia vista	3.38
Zurich vista	19.35
Hong Kong vista	—
Amsterdam vista	—
Copenhague vista	—
Christianía vista	—
Estocolmo vista	—
Montreal vista..	—
Berlín vista..	—

Notarios de turno

Para Cambios: Enrique Pertierra.
Para intervenir en la cotización oficial de la Bolsa de la Habana: Rafael Gómez Romagosa: Pedro A. Molino.
Visto Bueno: Antonio Arocha, Síndico-Presidente: Enrique Pertierra, Secretario Contador.

MERCADOS AZUCAREROS

(POR NUESTRO HILO DIRECTO)

AGOSTO 6 DE 1926

AZUCARES CRUDOS:—El mercado de crudos abrió hoy firme, los refinadores compradores a la base de 2 7|16 C&F y los tenedores de Cuba aparentemente desinteresados por debajo del precio de 2½ C&F.

Al mediodía el mercado de crudos continuaba mostrando el mismo tono, los refinadores continuando interesados a la base de 2 7|16 C&F, con probabilidades de poderse obtener un pequeño lote de azúcares de Cuba para embarque a mediados de Agosto al precio de 2 15|32 C&F, el resto de los vendedores de Cuba firmes al precio de 2 ½ C&F, con vagos indicios de posiblemente poderse vender al precio de 2 15|32 C&F azúcares en posición muy temprana.

Al mediodía se anunció una venta de 15.000 sacos de Cuba para embarque tarde en Agosto al precio de 2 15|32 C&F a Operadores y después del cierre de la Bolsa de Futuros de Azúcar se anunció otra venta de 3.000 toneladas de igual procedencia para embarque en Septiembre al precio de 2 ½ C&F a Operadores.

Las existencias de azúcares crudos en almacenes New York descendieron hoy a 1.300.905 sacos.

AZUCARES REFINADOS:—Este mercado abrió hoy quieto, aunque con un tono fundamental sostenido. La refinería de Arbucklo Bros. recibió en el día de ayer un buen volúmen de nuevos pedidos a la base de 5.60. Los nuevos pedidos hoy ligeros. Las retiradas continúan buenas. La refinería National se halla aún sobrevendida dos semanas en embarques directos y tres semanas en órdenes a consignación. El resto de los refinadores se encuentra en posición de efectuar sus embarques inmediatamente.

MERCADO DE LONDRES:—Firme. Los refinadores compradores al precio equivalente de 2.27 la lb.

Por la tarde se anunció una venta para Holanda consistente en 7,000 toneladas de Cuba para embarque en Septiembre al precio equivalente de 2.27 la lb.

Cables privados recibidos de Praga anuncian un tiempo allí seco y caluroso, favorable para la presente cosecha.

MERCADO DE LA TERMINAL DE LONDRES

	Cierre anterior	Apertura de hoy:	Cierre de hoy
Agosto	13|7-1|2	13|7-1|2	13|7-1|2
Septiembre	13|9-3|4	13|9	13|9-3|4
Octubre	14|	14|-3|4	14|-3|4
Diciembre	14|6-3|4	14|6-3|4	14|6
Marzo	15|	15	15|
Mayo	15|4-1|2	15|3-1|2	15|3-3|4

MERCADO DE LA TERMINAL DE HAMBURGO

Agosto	14.10	14.25
Septiembre	14.30	14.40
Octubre	14.45	14.45
Diciembre	14.45	14.45
Enero	14.70	14.70

MERCADO DE LA TERMINAL DE PARIS

Agosto	318.50	304.00
Octubre	298.00	291.00
Noviembre	297.50	290.00
Enero	297.50	290.00

COTIZACIONES DE LA BOLSA DE AZUCARES CRUDOS FUTUROS DE NEW YORK

	Septbre	Dicbre	Enero	Marzo	Mayo	Julio
Cierre anterior:	2.46	2.60	2.65	2.67-N	2.76	2.84
Apertura de hoy:	2.46	2.60	2.66	2.68	2.77	2.84
Más alto hoy:	2.49	2.63	2.68	2.68	2.77	2.86
Más bajo hoy:	2.46	2.61	2.66	2.67	2.76	2.84
Cierre de hoy:	2.49 N	2.63	2.68	2.68-N	2.76-N	2.86
Toneladas vdas.:	11.000	7.150	2.150	6.400	1.700	6.000

BOLSA DE VALORES DE NEW YROK

	Ventas	Más alto	Más bajo	Cierre
Cuba Company (Comunes)	7.400	51-7|8	50-7|8	50-7|8
Cuma Company ("Rigts")		11-1|2	50-3|4	11-1|2
Cuba Cane (Comunes)	900	9-7|8	9-3|4	9-7|8
Cuba Cane (Preferidas)	3.600	41-1|4	40-3|8	40-3|8
American Foreign Power	100	21-1|2	21-1|2	21-1|2
Cuban American Sugar Co.	5.300	26-7|8	26-1|2	26-1|2
Punta Alegre Sugar Co.	1.800	36-1|2	35	35-3|4
South Porto Rico Sugar Co.	8.100	118-1|2	115	115
American Sugar Refg. Co.	10.400	76	73-1|2	75
Internationatl Tel. & Tel.	5.400	119-3|4	118-1|8	118-3|4
id. id. & id. ("Rights")	——	8-3|4	7-7|8	8-1|4
Havana Elec. & Utilities (Comunes)	——	——	——	25 a. 41
id. id. & (5% Pfdas.)	——	——	——	72 bid.
id. id. & id. (6% Pfdas.)	——	——	——	——

LAMBORN, HIRTCHINGS & COMPANY

Quiere comprar un solar?

En los CLASIFICADOS de DIARIO DE LA MARINA, encontrará usted una relación de todos los repartos con sus precios y toda clase de detalles que puedan interesarle.

FRANCO

SE COTIZO A RAZON DE
33 CENTIMOS
33 FRANCOS
DOLLAR

TABACO

El mercado durante la semana que ayer finalizó, diríase que ofreció algo distinto a lo que ofrecieron las anteriores semanas. Las ventas de las clases limpias de Vuelta Arriba, de la cosecha de 1924 a 1925, que en tres días anotamos, pueden considerarse cual anuncio de nueva demanda para esas mismas clases y de igual tiempo. Bueno sería que así sucediera, porque hace falta...

Se reptieron, además, las compras de clases bajas de la misma procedencia, pero de la nueva cosecha; comenzaron los registros de los tipos de Vuelta Abajo para cigarrería, y pasaron también a terceras manos otros lotes de distintas clases de todas procedencias, como en anteriores semanas.

TOTALES EXPORTADOS

Desde el primero de enero hasta el 15 de julio último, se exportaron por el peurto de esta capital las siguientes cantidades:

Roma: 210.652 tercios, contra 212.202 en igual tiempo de 1925.

Puros: 40.383.572, contra 53.222.922 en el mismo tiempo del año pasado.

Cigarrillos: 984.772 cajetillas, contra 1.075.120 en 1925 en el mismo tiempo.

Picadura: 118.117 kilos, contra 146.957 en igual período de tiempo.

ENTRADAS DE TERCIOS

Entraron ayer por los ferrocarriles:
De Camajuaní, para Constantino González y Compañía, 94.
Del mismo lugar, para Luis Válle, S. en C., 101.
De Consolación, para González y Hermanos, 50.
De Guane, para González y Vázquez, 80.
De Cienfuentes, para I. Kaffenburgh e Hijos, 83.
De Placetas, para José Galván, S. en C., 150.
De Remedios, para Echeverría y Pérez, 124.
De Guane, para Romeo y Julieta, cuarenta y ocho.
De Mayajigua, para Abraham, Haas y Compañía, 246 en dos casillas.
De Placetas, para Iglesias y García, 66.
De Cabaiguán, para Echevarría y Pérez, 90.
De Florencia, para Urtiaga y Toledo, 42.
De Sancti Spíritus, para González y Hermanos, 30.
De Consolación para Facundo Gutiérrez e Hijos, 39.
De Pinar del Río, para Pío Berdayes, 13.
De San Luis de Pinar del Río, para González y Compañía, cinco casillas con las siguientes cantidades: 140, 154, 126, 132, y 86.
Del mismo San Luis, para Cifuentes, Pego y Compañía, 141.
De Santa Clara, para Hermann Diehl, dos casillas con 68 y 73.
Del mismo Santa Clara, para los siguientes señores:
Menéndez y Compañía, 93.
W. Armbreeth y Compañía, 48.
I. Kaffenburgh e Hijos, 141.
De San Juan y Martínez, para las siguientes firmas:
Cifuentes, Pego y Compañía, 127 y noventa.
Romeo y Julieta, 30.
Henry Clay and Bock Company. 100

COTIZACION OFICIAL DEL PRECIO DEL AZUCAR

Reportadas por los Colegios de Corredores

Matanzas	2.118750
Sagua	2.098750
Cienfuegos	2.157500

Deducidas por el procedimiento señalado en el apartado quinto del decreto 1770

Habana..	2.065511
Cárdenas	2.102435
Manzanillo	2.087054

DONATIVOS PARA EL BUSTO DEL DR. DELFIN

LISTA REMITIDA POR LA SRA. ADELAIDA SEPULVEDA

Suma anterior	$1.059.81
Escuela número 19. Consolación del Sur. Srta. María Cristina Muñoz, Maestras y alumnos	1.50
San José de las Lajas. Sr. Secretario de la Junta de Educación, de los Maestros y alumnos del Distrito	4.72
Escuela No. 33 Colón. Maestra y alumnas	2.95
Escuela San Diego de Núñez. Pinar del Río. Mario Acevedo, Maestros y alumnos	1.00
Escuela No. 14. Matanzas. Srta. Zoila Otero, Directora, Maestras y alumnas	2.00
Escuela No. 24. Sagua de Tánamo, Srta. Paula Vargas. Directora y alumnas	2.00
Escuela de Tapaste. Sra. Felicia Sánchez y Maestros de la localidad . . .	6.00
Escuela No. 42. Consolación del Sur. Srta. Dolores Santos, Directora y personal	4.00
Escuela No. 6. Finca "Nueva Luisa", Carlos Rojas. Srta. María R. Menéndez Maestras, Conserje y alumnas	1.09
Escuela No. 48. Matanzas. Srta. Herminia Botet Jorge. Maestras y alumnas	2.00
Escuela No. 5 aula No. 3. Srta. Serapia Huerta y alumnas	0.32
Escuela No. 5, aula No. 1. Dolores Aguilar y alumnas	0.50
Escuela No. 5, aula No. 2. Piedad Muñoz y alumnas	0.24
Escuela No. 5, aula No. 4. María X. Valdés y alumnas	0.16
Escuela No. 2, aula No. 3. Belén Astazarain y alumnas	0.70
Escuela No. 1, aula No. 1. María J. Vera y alumnas	0.30
Escuela No. 1, aula No. 2. Sr. E. Rodríguez y alumnos	0.23
Escuela No. 1, aula No. 3. Sr. B. Suárez y alumnos	0.49
Escuela No. 1, aula No. 4. Sr. N. Collado y alumnos	0.27
Escuela de Minas de Matahambre, Pinar del Río. Srta. Juliana Marín. Maestras y alumnas . .	2.00
Asociación de Padres de alumnos de la Escuela Normal para Maestros y su anexa	5.00
Escuela No. 14. Srta. Clotilde García, Directora, Maestras y alumnas . .	3.35
Total	$1.100.53

Dulce Ma. Sainz de la Peña viuda de Mena, Presidenta.

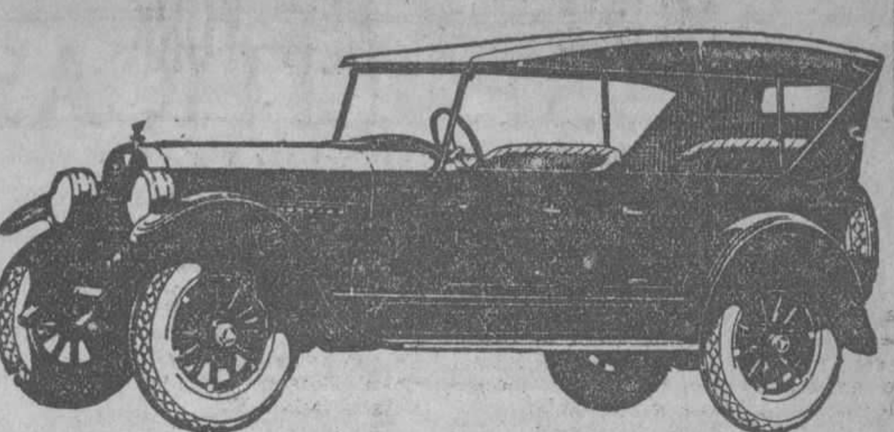

LAS VENTAS DE

HUDSON ESSEX

AUMENTARON

203 % en dos años

EL FENOMENAL CRECIMIENTO DE ESTA COMPAÑIA (la mayor productora de 6 cilindros en el mundo) PARECERIA COSA FANTASTICA SI NO LO JUSTIFICARA LA CALIDAD INIMITABLE DE SU PRODUCCION.

EN 1925 DUPLICO SU PRODUCCION DEL AÑO ANTERIOR. PUES BIEN: EN LOS 4 PRIMEROS MESES DE 1926 LAS VENTAS LLEGARON A 90,000 VEHICULOS, O SEA UN AUMENTO DE 52 0|0 SOBRE 1925 Y DE 203 0|0 SOBRE 1924.

EN MARZO 1926 ROMPIO EL RECORD DE VENTAS DE SU HISTORIA DE 16 AÑOS, PERO ABRIL YA SUPERO TAL RECORD EN UN 30 0|0.

PRECIOS "ESSEX"

PHAETON, 5 PASAJEROS	$1,100
COACH CERRADO, 5 PASAJEROS	1,100

PRECIOS "HUDSON"

TURISMO, 7 PASAJEROS	$1,900
COACH, 5 pas.	1,900
BROUGHAM, 5 PASAJEROS	2,200
SEDAN, 7 PASAJEROS	2,500
SPORT, 4 PASAJEROS	2,600
BROUGHAM, 5 pasajeros (vest. cuero)	2,400
SEDAN, 7 pasajeros (vest. cuero) . .	2,750

Precios entregados en la Habana con 4 ruedas de madera, 4 gomas balón, defensa delantera y trasera, motometer y farol de parada. Los cerrados tienen limpiador automático de parabrisas y espejo de retrovisión.

INVESTIGUE NUESTRO PLAN DE PAGO:
1|3 AL CONTADO, RESTO EN 12 MESES.

J. ULLOA Y CIA.

P. MARTI 3, 5 Y 7 — TELEFONO M-7951.

Distribuidores de Packard, Hudson, Essex y White.

ACIDURINA

Antirreumático, analgésico, antiséptico urinario y de las vías biliares y eliminador del ácido úrico

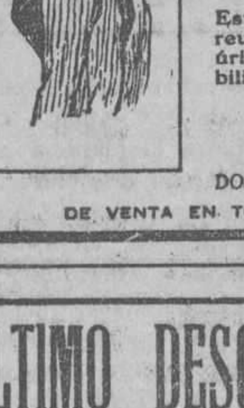

FORMULA:

Salicilato de Sosa (Natural) 0.75
Hexametilenamina 0.25
Benzoato de Litina 0.25
Jarabe de naranjas dulces cantidad suficiente para una cucharada.

Usamos el Salicilato de Sosa natural porque está obtenido con el Acido Salicílico de procedencia vegetal.

Soportable por el estómago y sin que cause los trastornos del Salicilato de Sosa corriente

Esta medicación está indicada en el tratamiento de los reumatismos articular, agudo y crónico. En la diatesis úrica (Arenillas, gotas, etc., etc.) En las infecciones biliares, colecistitis y neuralgias (ciática, etc., etc.)

La Acidurina es un buen antiséptico de las vías urinarias, biliares y elimina el ácido úrico formando uratos solubles.

DOSIS: De 1 a 3 cucharadas diarias, salvo indicación facultativa.

DE VENTA EN TODAS LA BUENAS FARMACIAS DE LA ISLA

ULTIMO DESCUBRIMIENTO LDO. PEÑA

30 años de éxito en las enfermedades secretas

LA PAILA

Fábrica de Ladrillos Rojos

JOSE DE PAU, S. en C.

Avisamos a nuestros clientes que desde el 1o. del presente mes de Agosto entregamos nuestro ladrillo hueco en la Habana a los siguientes precios:

Tamaño corriente 2 x5x10½ a $27.00 millar.
Tamaño especial 1¼x5x10½ a $25.00 millar.
Tamaño especial 3½x5x10½ a $52.00 millar

Teléfonos I-6341. A-1268.

1d-8

M.E.C.D. 2016

NOTAS POLITICAS

EL EJECUTIVO CONSERVADOR MUNICIPAL EN SESION PERMANENTE

Por unanimidad se acordó solicitar del Presidente Albarrán que retirara la renuncia, lo qu elograron. — Un amplio voto de confianza para confeccionar la candidatura edilicia

Los masones políticos. — El Directorio Marianista del Calvario. Una aclaración. — "Los Cañoneros de Cuesta". — Un homenaje del Comercio, la Banca y la Industria

Los Jóvenes partidarios de Miguel Mariano en Monserrate. — Ramón Crusellas y los liberales del Pilar. — Importantes acuerdos de la Junta Central Electoral

OTRAS NOTAS DE TODOS LOS PARTIDOS

—Conforme estaba anunciado, a las dos de la tarde de ayer se reunió el Comité Ejecutivo Municipal del Partido Conservador, en el Círculo de San Lázaro 134, altos, para tratar de las designaciones de los candidatos a Concejales y Miembros Propietarios y Suplentes de la Junta de Educación: designación de los Miembros Políticos ante le Junta Municipal Electoral y acordar el Programa municipal del partido.

El señor Emilio Sardiñas, primer Vice-presidente declaró abierto el acto, ocupando las secretarías los señores Raoul Villa del Rey y Jorge Ibarra.

Ordenado el pase de lista correspondiente, respondieron los siguientes Miembros: doctor Vito M. Candía, (candidato a la Alcaldía); Federico Casariego, Pedro Pablo Soldevilla, Enrique Fernández Fuerte, Jorge Ibarra, Joaquín Albarrán; Raoul Villa del Rey, Gustavo Mato; Jorge Torrens; doctor Miguel de León; José González; José Gallego; Marcelino Arango; Luis Rey; Gregorio León; Antonio López; Lino García; Emilio Ramos; José M. Barallobre ;Cesar de la Reguera; y los miembros ex-oficio señores Agustín del Pino; Juan Fraga; Juan Borrell; José Castillo y Andrés Avelino Orta.

Faltaban solamente el Presidente en propiedad, Representante Miguel Albarrán y Monedero y los señores Guillermo Blanco, Miguel Pujada y Florentino Alonso.

Comprobado suficientemente el quorum legal, el señor Pedro Pablo Soldevilla pidió que se constituyera el ejecutivo en sesión permanente, y el señor Casariego que se votara nominalmente si se acordaba o no.

Y los reunidos votaron unánimemente de acuerdo con lo propuesto por el ex-concejal Soldevilla.

Seguidamente se acordó también por unanimidad un receso, volviéndose a reunir cuando la presidencia lo estime pertinente.

Y terminada esa parte oficial, el señor Enrique Fernández, otro exconcejal habanero, solicitó de la presidencia que se diera lectura a una carta renuncia que obraba en poder del que presidía, señor Sardinas, y la que autorizaba la firma del Presidente del Ejecutivo señor Albarrán.

Entonces el señor Sardiñas, manifestó que la citada carta-renuncia no la había llevado a la reunión, por que en ella solo podía tratarse de los asuntos que figuraban en la orden del día, agregando, "por esa renuncia señores miembros del Ejecutivo, es que tengo el profundo pesar de presidirles".

Fernández Fuertes propone entonces que el ejecutivo se constituya en pleno en la respetable morada del señor Albarrán y Monedero y le pida que retire la renuncia presentada, acordándose así en medio de los mayores aplausos de la numerosa concurrencia que invadía el Círculo de la calle de San Lázaro y de la totalidad de los miembros del Ejecutivo reunidos.

Horas después el ejecutivo en pleno visitaba al Presidente de los Conservadores de la Habana, quien ante los reiterados ruegos de sus presididos, hubo de acceder, terminando entonces un verdadero problema, que amenazaba la existencia del conservatismo habanero, o por lo menos que el Partido dejara de llevar candidatura de Concejales y Miembros de la Junta de Educación.

La renuncia del señor Albarrán, se debió a una cuestión de confianza que le planteaban sus compañeros, los que en gran número se habían reunido, discutiendo la candidatura a Concejales acordada en principio y que en la tarde de ayer se había acordado votar, candidatura que oportunamente dimos a conocer a nuestros lectores desde esta sección.

—Los masones políticos de la provincia de la Habana han sido convocados para un cambio de impresiones que se efectuará el día 14 del actual mes, a la una de la tarde, en la calle de Zulueta 37, altos, a fin de acordar la línea de conducta que deben seguir en bien de sus hermanos candidatos en las próximas elecciones.

Firman la convocatoria, los señores Rosendo Campos Marquetti, Eudaldo Roig, Luis Martínez Reyes, Raúl Suárez; Joaquín Otero; José María López; Gabriel Calafet; doctor Francisco Castellanos; Federico Valdés; Celestino Suárez; Emilio Orrego; Ramón Canals; Juan Alvarez; José I. Alvarez; Julián M. Galacha y Salvador Pallarés.

—Ha quedado constituído en el Calvario el Directorio Marianista.

El acto se llevó a efecto en la morada del señor Raimundo Baluja.

He a continuación la directiva electa:

Presidentes de Honor: los señores General Gerardo Machado; Carlos La Rosa; Orestes Ferrar; José Manuel Cortina; Carlos Miguel de Céspedes; Juan Gualberto Gómez; Eliseo Cretaya, Gustavo González Beauville y nuestro compañero el señor Antonio D. Torra.

Fué designado Presidente efectivo el señor Marino Ramírez Pavón

Continúa en la página 23

CON 1 SELLO YER

NO HAY DOLOR QUE SE RESISTA

Calma y cura cual ningún otro preparado, DOLOR DE CABEZA, NEURALGIAS, GRIPPE, DOLOR DE MUELAS Y DE OIDOS, DOLORES REUMATICOS y los ESPECIALES DE LA MUJER.

Rechace usted las imitaciones.

A LOS CANARIOS

De orden del señor Presidente les hago saber que habiéndose dado el caso en diferentes ocasiones de que muchos canarios del interior de la República se dirigen a la Habana un día o dos antes de la salida del vapor que los ha de conducir a Canarias y como el despacho de la documentación en el Consulado de España se demora a veces por la falta de determinados requisitos legales en la persona o familias que solicitan ser proveidas de la mencionada documentación, caso que se ha agravado con la salida del vapor "Toledo" en el que no pudieron embarcar varias familias y más de cuarenta canarios que así lo deseaban, se advierte a los canarios del interior del país que de no venir con su documentación arreglada que les permita obtener su pasaporte en el Consulado de España a las veinte y cuatro horas de ser solicitado deben estar en la Habana cuatro días antes de la salida de los vapores a fin de que no se repitan los lamentables trastornos del referido vapor "Toledo".

El canario que no se encuentre capacitado para de por sí gestionar y obtener la documentación consular debe personarse en la Beneficencia Canaria, Consulado 142, Edificio de "La Prensa", apenas llegue a la Habana la que gratuitamente le llevará al Consulado de España y le guiará en todo aquello que se refiera al oportuno despacho de su documentación.

ADVERTENCIAS IMPORTANTES

Los Matrimonios deben traer certificación del mismo y si tiene hijos las partidas de su nacimiento.

Las señoras casadas la autorización de sus esposos para efectuar el viaje.

Los menores de edad hasta los 23 años inclusive que tengan sus padres en Cuba autorización del padre debidamente legalizada.

Habana, 4 de Agosto de 1926.

JOSE GONZALEZ.
Secretario de la Beneficencia Canaria.

7610 1d-8

SE HA REBELADO LA FLOTA RUSA DEL MAR NEGRO

Después de ocupar las ciudades de Kertch y Kerson, la flota está bombardeando la scostas rusas

BUCAREST, Agosto 7. (U. P.)—Noticias recibidas de Moscou, que no han sido confirmadas, anuncian que la flota rusa del Mar Negro se ha rebelado contra el gobierno soviet y que éste ha ordenado la movilización general de todo el ejército bolchevique.

La flota, según dichas noticias, está bombardeando parte de la costa rusa después de ocupar las ciudades de Kertch y Kersen.

Durante las últimas 24 horas se han estado recibiendo noticias en Bucarest relacionadas con desórdenes en el sur de Rusia. Hasta ahora no ha podido obtenerse confirmación de las mismas y las autoridades del soviet de Rusia en Berlín negaron ayer los despachos anunciando un levantamiento en Ukrania.

Todas las indagaciones que ha tratado de hacer la United Press en su Bureau de Moscou, no habían sido contestadas esta noche.

Un cable de Bucarest daba cuenta en el día de hoy que León Trotzky, lugarteniente de Lenin, en la contrarevolución comunista, y Gregory Zinovieff, que hasta hace poco fué secretario de la Internacional Comunista, habían instigado una revolución con el fin de apoderarse del control del partido y revisar el programa soviet, de acuerdo con sus ideas acerca del estado comunista. También se decía que Trotzky y Zinovieff habían sido arrestados en Moscou por su complicidad en la supuesta revolución, la cual según los despachos, se estaba propagando. Estas noticias se recibieron por los funcionarios del gobierno rumano.

RUMORES DE UNA GRAN REVOLUCION EN RUSIA

NUEVA YORK, agosto 7. (UP). De los Balkanes salió esta noche la extraña noticia de una revolución en Rusia, de combates en las calles de Ukrania y de motines en los buques de guerra rusos del Mar Negro.

Se combate en Odesa; Sebastopol ha sido tomada por los amotinados; León Trotky y Gregory Zinovieff, jefes de distintas fracciones del partido comunista, aparecen unidos instigando una revolución en el sur de Rusia con el fin de obligar a los dictadores del partido comunista de Moscou a revisar el programa del Estado de acuerdo con las ideas que sustenten estos dos hombres. A última hora se añade que han sido detenidos en Moscú.

Todas estas noticias llegaron de Bucarest. No ha sido posible confirmarlas. Como estos cables llegaron en la noche de hoy, hemos puesto en movimiento su vasta organización mundial para obtener detalles y los resultados fueron como sigue:

Un despacho de Moscou dice que Trotzky se encuentra en aquella capital, pero que no está detenido.

De Washington comunican que el Departamento de Estado no ha recibido noticia alguna de Budapest.

De Londres anuncian que el Ministerio de Estado tampoco ha recibido información alguna acerca de esos extraordinarios sucesos. La Embajada Soviet en Londres mostróse muy activa en las primeras horas de la mañana de hoy, pero se negó a discutir los rumores hasta el próximo lunes, después de afirmar que no había recibido ningún informe acerca de la revolución ni de la movilización general. "Pero podemos decir que esas noticias no son ciertas", nos dijo un agregado de la Embajada.

Berlín cablegrafió diciendo que el Ministerio de Estado no tenía ningún informe, y el consejero Brodovski, de la Embajada Soviet en Alemania, manifestó que sólo se trata de invenciones.

El Bureau de la United Press en Varsovia cablegrafió que el Embajador Soviet ha protestado enérgicamente contra las noticias de levantamientos militares en Rusia.

El "Weekly Dispatch', periódico de Londres, en su edición de hoy domingo, publica un despacho de Paris anunciando que el Ministerio de Estado ruso había enviado una circular a todas las embajadas y legaciones soviets para que notificasen a todos los rusos sujetos a los deberes militares que regresaran inmediatamente.

Los despachos de Bucarest acerca de los asuntos rusos deben recibirse con cierta reserva, puesto que Rumania y Rusia son enemigas debido al arreglo de la post-guerra que dió a Rumania 18.000 acres de territorio en la Besarabia a expensas de Rusia.

Los cables que hemos recibido esta noche de nuestro bureau de Bucarest contienen los rumores más extraños, dando cuenta de que la rebelión ha barrido todo el sur de Rusia. El gobernador del distrito de Tula ha enviado, según se dice, seis divisiones para castigar a los insurgentes.

1,000 EJEMPLARES VENDIDOS EN DOS DIAS

EXITO DE LIBRERIA SIN PRECEDENTE EN CUBA

LA ESPAÑA DE HOY

POR MANUEL AZNAR

LIBRO VIGOROSO E INTERESANTE

300 PAGINAS :: PRECIO $2.00

LO QUE DEBEN CONOCER TODOS LOS CUBANOS Y ESPAÑOLES

DE VENTA: EN TODAS LAS LIBRERIAS

DOS FRANCESES APEDREAN A TURISTAS INGLESES EN PARIS

PARIS, agosto 7 (U. P.)—La actitud tolerante de un grupo de turistas extranjeros y de una muchedumbre francesa impidió hoy que se registrara un desagradable incidente cuando dos franceses apedrearon un autobús en el cual paseaban por la ciudad varios turistas, la mayor parte británicos.

Los dos franceses fueron arrestados y los turistas, que no trataron de tomar represalias, abandonaron el autobús y se mezclaron con el público, sin ser molestado en lo más mínimo por este.

UNA MADRE MATA A DOS HIJOS Y SE SUICIDA

Impregnó de gas las ropas de sus cuatro hijos y las suyas, salvándose sólo dos de aquéllos

(Por Telégrafo)

Miranda, agosto 7.— DIARIO DE LA MARINA, Habana.— Anoche, en Bayate Seco puso fin a sus días, ahorcándose, el español Victoriano Blanco, motivado por el suceso por celos y abandono de su mujer.

—En el chucho 4 próximo a este batey Juana Gómez, cubana, de veinticuatro años de edad, derramó gas a sus cuatro hijos, dándose fuego. La mayor, de siete años de edad, escapó con el pequeño de dos años, salvándose, no así la madre, que falleció carbonizada.

Los dos menores fueron traídos al Hospital, donde murieron.

Se ignora la causa que determinara en esta infeliz mujer resolución tan extrema.

El Juzgado actúa.

Betancourt,
Corresponsal.

DUELO SOCIAL

(Por Telégrafo)

Madruga, agosto 7.— DIARIO DE LA MARINA, Habana.— Esta madrugada falleció el respetable señor Juan Frías.

Su muerte ha sido muy sentida en esta sociedad.

Gervasio Alonso,
Corresponsal.

SE ACENTUA LA CRISIS EN NUEVA PAZ

(Por Telégrafo)

Nueva Paz, agosto 7.— DIARIO DE LA MARINA, Habana.—Numeroso grupo de campesinos, obreros necesitados y hambrientos, acudió nuevamente hoy al Ayuntamiento de Nueva Paz, pidiendo socorros al alcalde.

Ramón Albo, el alcalde, repartió dinero entre los necesitados.

En evitación de males mayores, necesitase acudir con urgente auxilio a las numerosas personas sin trabajo que existen en los términos de Palos, Vegas y Nueva Paz.

Díaz,
Corresponsal.

FUNCIONARIOS MODELOS

(Por Telégrafo)

Cabaiguán, agosto 7.— DIARIO DE LA MARINA, Habana.— Es muy encomiada por el pueblo en general la actuación imparcial y honrada del señor delegado de la Secretaría de Gobernación, sargento primero Jesús Oviedo, que en sólo diez días de hallarse a su mando los barrios de Cabaiguán, Guayos, Zaza del Medio y Táguasco, ha inspirado una confianza en el pueblo por su campaña moralizadora y justiciera en todos los órdenes, que está mereciendo el más profundo respeto y los más calurosos aplausos de las personas de buen vivir.

Juntamente con el señor supervisor actúa eficazmente a sus órdenes el policía de Sancti Spíritus, Francisco Rodríguez, de grata recordación entre las gentes de buen vivir y de nuestra sociedad, que lo conocen y admiran por su honorabilidad y conducta intachable.

En Cabaiguán, con estos hombres, estamos garantizados.

Con tal motivo, envío mi felicitación más sincera a los dignos funcionarios que con tanto acierto actúan en nuestro pueblo, donde se les quiere y se le respeta.

Bada
Corresponsal.

NUEVO CIRCULO CONSERVADOR

CARDENAS, agosto 7, a las 9 p. m.—Los conservadores independientes han celebrado esta noche la apertura de su círculo en Princesa entre Ayllon y Céspedes.

La fiesta ha resultado imponente, presidiéndola el Licenciado Guillermo Jones, Jefe de los conservadores izquierdistas.

El honorable Vicepresidente de la República, don Carlos de la Rosa, el Licenciado Ernesto Castro, figura respetabilísima del conservadorismo cardenense y su hijo el prestigioso doctor Ernesto J. Castro, del círculo el inmenso gentío se trasladó al parque de Colón, donde se celebró un miting con orden admirable.

Corresponsal.

LOS ALEMANES CREAN ORGANIZACIONES PARA EL PORVENIR DE LA NACION

BERLIN, agosto 7. (S. R.)— La Unión Patriótica Alemana, organización que defendió enérgicamente la integridad nacional contra las campañas de los grupos espartacos, bolsevistas, comunistas y otros, sigue desarrollando una intensa labor de organización comenzando por la inscripción de miles de hombres, mujeres y niños que utilizando los recursos societarios disfrutarán en los alrededores de las grandes poblaciones de lugares de esparcimiento. Una subdivisión de aquella institución es la "Orden Juvenil" encargada de reunir a los alemanes de sentimientos patrióticos para crear un núcleo cooperativo capaz de fomentar un partido intensamente nacionalista lleno de pujanza y entusiasmo. Puede decirse que el 80 por 100 de las personas en Alemania está afiliada a la Unión Patriótica o a cualquiera de sus ramas.

NUEVO METODO DE CONSERVACION DEL PESCADO EN HIELO

Por medio del hielo seco será posible conservar el pescado fresco hasta durante dos años

NUEVA YORK, Agosto 7. (Prensa Aliada).—Los químicos que se consagran al estudio del pescado han venido dedicando gran número de años a descubrir un método para preservar muchas clases de pescado por periodos indefinidos, sin que por ello lleguen a perder su sabor característico y su valor nutritivo. Un plan, dado a conocer recientemente, hace posible, según se dice, conservar el pescado en perfectas condiciones durante dos años, y en el laboratorio de la Universidad de Columbia se están realizando pruebas para dejar comprobado ese hecho. Las poblaciones del interior, alejadas de las costas, podrán en breve, gracias a este nuevo procedimiento, conocer por vez primera el verdadero sabor de muchas variedades de pescado.

El pescado es más abundante en los meses de verano, y en cambio la demanda es mucho mayor en invierno. Preservar el pescado cuando la pesca es abundante puede constituir una gran economía.

El análisis ha revelado que los pescados están sujetos a dos clases distintas de descomposición. Una de ellas—en sus primeros periodos, al menos—crea el llamado sabor parecido al pescado, que en algunos casos no destruye su valor alimenticio. La segunda forma es la putrefacción. Los químicos han estado buscando algún medio que preservara el pescado contra ambas formas El método más comunmente usado es el de colocarlos en hielo, que lo mantiene al abrigo de toda descomposición por espacio de mucho tiempo, pero que le hace perder el sabor característico por completo.

Se ha comprobado que durante el proceso de refrigerar el pescado se forman largos cristales los cuales pinchan los delicados tejidos del mismo, permitiendo que escapen ciertos líquidos valiosos. Los químicos creen que nohra podrán refrigerar el pescado con "hielo seco" de tal forma que se conservará con su sabor propio.

Esto se consigue introduciéndolo primeramente en un baño de salmuera y helándolo después a temperaturas muy bajas, no permitiendo que el pescado se ponga en contacto con otro metal que no sea el aluminio. Después de refrigerado el pescado, se envuelve en papel pergamino, lo que equivale a encerrarlo herméticamente, y en esta forma se embarca en vagones frigoríficos y puede pasar de un lado al otro del continente, si es necesario.

Los residentes en el centro-oeste pueden ahora disfrutar, según se dice, de alimentos del mar como langostas, cangrejos, ostras y pechinas, tan frescos casi como las personas que viven a orillas del mar. A personas de buen paladar se les ha pedido que prueben alternativamente pescado fresco y pescado conservado por el nuevo procedimiento, y no han podido distingir ninguna diferencia entre uno y otro.

CONDECORADOS POR EL REY DE ITALIA LOS QUE HAN IDO EN EL "NORGE"

NUEVA YORK, agosto 7 (U. P.)—La Real Sociedad Geográfica italiana ha concedido la Medalla de oro del Rey Humberto, como distinción científica especial, a Lincoln Ellsworth, Roald Amundsen y al General Umberto Nobile, que realizaron recientemente un vuelo en el avión "Norge" sobre el Polo Norte, según anuncia un cablegrama recibido hoy por el presidente Henry Woodhouse, de la Liga Aérea de América. Todos los demás miembros de la tripulación del Norge han sido también condecorados con medallas de plata y bronce.

EL DOCTOR SOLANO RAMOS INICIA SU VIAJE DE REGRESO A CUBA

SUS TRIUNFOS EN EUROPA.—UN RECIBIMIENTO. — UNA DECEPCION.—UN BANQUETE-HOMENAJE

Próximamente en los primeros días del mes de septiembre llegará a Cuba el doctor Solano Ramos, después de realizar una tournee científica por las capitales europeas, donde fué a una acertada misión especial de la Secretaría de Instrucción Pública.

De sus triunfos tan resonantes como merecidos, se ha hecho eco la prensa del mundo, que en su oportunidad publicó este periódico.

Lejos de su patria, allá en el anfiteatro parisino de las cumbres de la medicina, el eminente Profesor Ramos ha dado días de gloria a Cuba. La noche memorable que presentó ante la Academia de Medicina su interesante y original teoría sobre la "acidosis" fué, aparte de su triunfo personal, un triunfo para nuestra Universidad, que lo cuenta con orgullo entre sus Profesores. Como ya bien hemos dicho a nuestros lectores, se debió la presentación de su trabajo por el doctor Ramos, a la expresa invitación del Profesor Chaufard.

En su recorrido ha visitado a las naciones escandinavas y de sus estudios sobre la Sanidad e Higiene de Dinamarca, pudo dar cuenta en una magistral conferencia en la sección de Higiene de la Liga de las Naciones a donde concurrieron los principales higienistas del mundo.

Es por esto, que premiando su labor incansable por aumenar el prestigio de Cuba en el extranjero, que los estudiantes de Medicina, Profesores y compañeros médicos le tributarán a su llegada a ésta en los primeros días de Septiembre un gran recibimiento habiéndose nombrado en el seno de cada entidad el comité organizador del recibimiento.

Al otro día de su llegada la Asociación de Estudiantes de Medicina le ofrecerá una brillante recepción en el Salón de Actos del Hospital "General Calixto García" cuyo programa ofrecemos dar a conocer a nuestros lectores.

Posiblemente uno o dos días después de la recepción de los estudiantes, será obsequiado con un banquete homenaje organizado por estudiantes, profesores y el Cuerpo Médico de Cuba, acto al cual será invitado el Honorable señor Presidente de la República, General Gerardo Machado y los Honorables Secretarios de Sanidad e Instrucción Pública, doctores Francisco María Fernández y Guillermo Fernández Mascaró.

Para los efectos del banquete homenaje ya ha sido designado el Comité organizador y que con gusto damos a sujestras lectores.

Presidente: Doctor José A. López del Valle.

Vice: Doctor Ramón Grau San Martín.

Secretario: Señor M. A. Pérez Medina.

Tesorero: Doctor Fifi Bock.

Vocales: Doctor Armando J. Coro, señor Lorenzo R. Segura, doctor Serafín Quesada, doctor Gustavo Panadés, señor Isidro Hernández.

Las adhesiones las recibirá el doctor Armando J. Coro, Concordia número 37, altos, teléfono M-4432.

Señores M. A. Pérez Medina y Lorenzo R. Segura, Asociación de Estudiantes de Medicina, Hospital Calixto García, teléfono F-5862.

De todo lo relacionado con estos importantes actos segguiremos informando a nuestros lectores.

EL TEMOR A INUNDACIONES HACE HUIR A UN PUEBLO EN MEXICO

CIUDAD MEXICO, agosto 7. A.P. Despachos demorados procedentes de León, Estado de Guanajuato, informan que muchas personas han dejado sus hogares el miércoles temiendo que las terribles inundaciones recientemente ocurridas, vuelvan a repetirse.

Los ríos han crecido de nuevo, varias represas se han roto y las propiedades han recibido daños considerables, pero los temores de una nueva catástrofe eran infundados y los habitantes volvieron a sus hogares. Según dicho despacho, no hubo que lamentarse pérdidas de vidas.

En San Luis de Potosí se experimentaron las mismos condiciones, al desbordarse varios ríos debido a prolongadas lluvias. Después de varias horas, la lluvia cesó y el agua volvió a su nivel.

DE MANERA ESPECTACULAR SE FUGO AYER UN PRESO DEL JUZGADO DE INSTRUCCION DE LA SECCION CUARTA

Amarrando una sábada a una ventana de los servicios sanitarios, se fugó por una fundición que da a la calle de Jesús Peregrino

ESTABA CONDENADO A 10 AÑOS DE PRESIDIO

El escolta a quien se le escapó se ha visto envuelto ya en dos procesos por infidelidad en la custodia de presos

Como a las diez de la mañana de ayer se fugó del local que ocupa en la calle de Belascoaín esquina a Jesús Peregrino el Juzgado de Instrucción de la Sección Cuarta, el presidiario número 4011, Tomás Hernández y Hernández o Ramón Alvarez Hernández, más conocido por los apodos de "Cuco", "Bebo" o "El Turquito", natural de la Habana, de 27 años de edad, chauffeur, vecino de Mercaderes número 16 e hijo de Miguel y Carmela.

Resulta que Tomás Hernández hace varios días dirigió al Juez de Instrucción referido una carta manifestándole sus deseos de declarar en la causa número 1025 del corriente año, iniciada por el Secretario Judicial señor Ricardo Rodríguez Olivares, por denuncia formulada por la señora María Teresa Zayas, por los delitos de amenazas de muerte y estafa, alegando que podía dar luz a la causa, pues conocía a los que denunciaba la señora Zayas.

Ayer, custodiado por el escolta número 27, de la Cárcel de la Habana, nombrado Juan Arquette y Ramos, natural de Regla, de 43 años de edad y vecino de Jesús del Monte y Municipio, fué conducido Hernández al Juzgado, donde prestó declaración y de la que ningún nuevo detalle de importancia sacó en consecuencia la Justicia. Terminó de declarar y el escolta lo condujo de nuevo a la sala de espera de testigos, mientras prestaba declaración en otro sumario otro preso que había concurrido en la propia ambulancia que aquél.

Minutos después Hernández le dijo al escolta Arquette que se hallaba indispuesto, solicitando permiso para ir a los servicios sanitarios. El permiso le fué concedido, encerrándose en aquéllos el presidiario.

Media hora más tarde, y en vista de que Hernández no daba señales de vida, Arquette llamó repetidas veces a la puerta, no obteniendo respuesta alguna, por lo que el vigilante 916, Rafael Valdés Mena, que se hallaba en el salón de testigos conduciendo a dos individuos para que declarasen en la causa del asesinato del motorista Valdés, se dirigió a una ventana desde la que se divisa el fondo de los servicios sanitarios, pudiendo ver que de una persiana a la cual le faltaban varias tablillas, colgaba una sábana blanca, descubriéndose de esta manera la fuga del presidiario.

Avisado el Juez, doctor Delgado, éste ordenó descerrajar la puerta del inodoro, ocupando en el piso de éste una segueta sin fin, con la que había serruchado Hernández las tabillas de la persiana.

El vigilante Valdés Melo saltó a una azotea que da al fondo de la casa del Juzgado, comenzando la búsqueda del prófugo, pero con tan mala suerte que al pisar sobre el techo de papel de una habitación de la planta baja, descendió, yendo a caer sobre una cama, en la que duerme un chauffeur, y causándose lesiones de carácter menos grave por el rostro.

El Juez, doctor Delgado, procedió a levantar acta del hecho, dándole cuenta al Juzgado de Instrucción de la Sección Tercera.

El prófugo Hernández estaba condenado por el Tribunal Supremo, a quien se había dirigido en apelación, a seis años y un día de prisión mayor por el delito de amenazas condicionales con logro de propósito; a cuatro años y un día de prisión mayor también, por la Audiencia de la Habana, encontrándose pendiente esta causa de fallo del Supremo, al que se había dirigido en apelación también, por el delito de robo de un automóvil, y actualmente estaba pendiente de que la Audiencia le sentenciase en otra causa por robo.

El escolta Arquette hace unos nueve meses se vió envuelto en un proceso por habérsele escapado del calabozo del Juzgado Correccional de la Sección Segunda, cinco presos, y hace pocos días también se le fugó un detenido, al que detuvo más tarde.

En el Presidio Departamental de la República fuimos informados ayer que el presidiario Hernández tiene allí el número 4011; es de pelo negro, tiene varios lunares en la cara y cuello y aparecen en ambos brazos distintos tatuajes: en el derecho las letras E.G.I.C y H, y en el izquierdo las letras M y H y una estrellita.

El Juez de Instrucción de la Sección Tercera radicó la causa ayer por infidelidad en la custodia de presos, habiendo dictado las órdenes oportunas para que se abra una investigación para averiguar cómo el detenido Hernández al salir de la Cárcel no fué registrado y además, cómo fué introducida en aquel penal la segueta con la cual serruchó las tabillas de las persianas.

El escolta Arquette, ayer mismo fué declarado suspenso de empleo y sueldo.

De las investigaciones practicadas por la Policía se cree que Hernández se fugase por una fundición que existe en la calle Jesús Peregrino, al fondo del Juzgado.

DROGUERIA SARRÁ
LA MAYOR
SURTE A TODAS LAS FARMACIAS. ABIERTA TODOS LOS DIAS Y LOS MARTES TODA LA NOCHE.

FARMACIAS DE TURNO

DOMINGO

Aranguren No. 27.
Calle C., No. 147, (entre 15 y 17).
15 entre Concepción y Dolores.
1º de Octubre, No. 114.
Zapata, entre B y C.
Esperanza, No. 57.
Santa Catalina, No. 61, (Víbora).
Luyanó, No. 121.
Crespo, No. 7 y medio.
Paula, No. 56.
Trocadero, No. 115.
Infanta y San Rafael.
Cerro, No. 815.
Belascoaín, No. 110.
Jesús del Monte, No. 476.
Jesús del Monte, No. 590.
Luyanó, No. 245.
Jesús del Monte, No. 267.
Jesús del Monte, No. 367.
Santa Emilia y Durege.
Moreno, No. 40.
Falgueras, No. 15, (Cerro).
12 y 21, (Vedado).
Quinta y Baños, (Vedado).
San Lázaro, No. 265.
San Rafael y Aramburo.
Escobar y San Rafael.
Salud y Lealtad.
Neptuno e Industria.
Monte y Antón Recio.
Belascoaín y Virtudes.
Infanta y Jesús Peregrino.
Zanja, No. 115.
Infanta, No. 40.
Monte, No. 412.
Cárdenas, No. 45.
Revillagigedo y Puerta Cerrada.
Galiano y Zanja.
Bernaza y Obispo.
Muralla, No. 15.
Luz y Compostela.
Cerro, entre Prensa y Colón.
Belascoaín, No. 117.
Merced, No. 92.
Cquendo y Sitios.
Monte y Estévez.

SE DESMIENTE QUE LEON TROTZKY HAYA SIDO ARRESTADO

MOSCU, Agosto 7. (U. P.)—La noticia de que León Trotzky ha sido arrestado en esta ciudad por su complicidad en la revolución del sur de Rusia carece de fundamento. Trotzky se hallaba hoy en esta capital, pero no en calidad de detenido.

CHOQUE DEL VAPOR "BELGENLAND" EN BOULOGNE

SOUTHAMPTON, Inglaterra, 7 de Agosto. (U. P.)—El vapor "Belgenland" de la International Navigation Company, chocó hoy con el mercante francés "Ville de Caen", frente a Boulogne. La proa del "Belgenland" sufrió averías. El mercante recibió daños por debajo de la línea de flotación.

Para emplear

su dinero en hipotecas, no hay medio más eficiente y rápido que los anuncios CLASIFICADOS en DIARIO DE LA MARINA.

Para obsequiar al amigo que nos visita
Para tomar con yemas
Para convalecientes
Vino añejo esterilizado
[Semi-dulce]
LA MONJITA
IMPORTADO EN CAJAS

Jabón de Carabaña

DEJA EL CUTIS TAN LINDO QUE HACE MAS DELICIOSO EL BESO!
Fabricado con las Sales de las Aguas Purgantes de Carabaña.
MADRID. ESPAÑA.

M.E.C.D. 2016

SECCION 2ª

QUEJAS DE SUSCRIPTORES
Departamento Central: Habana, M-8404. Agencias: Cerro y Jesús del Monte, I-1994; Marianao, Columbia, Almendares, Buen Retiro, Quemados y Pogolotti, F.O-7090.

DIARIO DE LA MARINA

ASSOCIATED PRESS
Esta Asociación es la única que posee el derecho de reproducir las noticias cablegráficas y la información local que en este DIARIO se publiquen.

SECCION 2ª

AÑO XCIV — LA HABANA, DOMINGO 8 DE AGOSTO DE 1926. — PAGINA QUINCE

EL PRESIDENTE CALLES DICE QUE EL CONFLICTO RELIGIOSO ES SOLO SUPERFICIAL Y DE FORMA

CIUDAD MEXICO, agosto 7.—(U. P.)—El presidente Plutarco Elías Calles censuró hoy al propio Sumo Pontífice por mezclarse en los asuntos mexicanos; negó las insinuaciones de sus enemigos, relativas a que trata de sovietizar a México y atacó a la Iglesia por su "intolerancia y su supuesta infalibilidad".

El presidente participó en una de las más notables entrevistas que se han dado por ningún jefe de Estado, con el propósito de justificar la actitud de su Gobierno en la lucha entre la Iglesia y el Estado.

Citó la aprobación del Papa a la resolución del Episcopado mexicano de interrumpir el culto en los templos y alegó que el Papa había ordenado a los católicos que desobedecieran la Constitución, y pueguntó: "¿Con qué derecho hace tal cosa? ¿Cómo puede un Gobierno cualquiera someterse a una mediación de esta clase?"

Mientras Calles recibía a los corresponsales, el obispo Pascual Díaz concedía audiencia a un grupo de norteamericanos que han venido a esta ciudad a investigar la situación. Les dijo que la vida de la Iglesia era imposible en las presentes condiciones "porque la Constitución ataca el origen divino de la Iglesia". Agregó que la enseñanza religiosa, las órdenes religiosas y el culto y el reconocimiento de los derechos de propiedad, todos aprobados por las leyes de Dios, se consideraban ahora delitos.

Calles trató brevemente de la cuestión del embargo de los embarques de armas por los Estados Unidos, diciendo que a su Gobierno no le inquietaba el asunto, que es cuestión interior de los Estados Unidos.

El presidente dijo que la cuestión no es otra cosa que un conflicto entre la Constitución, de la Iglesia y del Estado. Y leyó del periódico "Excelsior" lo que sigue:

"En las oficinas del Comité Episcopal se recibieron ayer dos documentos dando a conocer la actitud de la Santa Sede sobre el presente conflicto religioso en nuestro país, indicando al mismo tiempo los arzobispos y obispos de la República, la norma de conducta que deben seguir. El primer documento se refiere a la consulta del Episcopado mexicano acerca de la suspensión de los cultos, y el segundo contiene la respuesta del Papa Pío XI a otra consulta".

Calles explicó que el primer documento preguntaba a la Santa Sede su opinión acerca de la suspensión de los servicios religiosos después del 31 de julio. Entonces, leyó la carta del Papa en que aprueba la actitud del Episcopado mexicano.

—"Fué entonces—siguió diciendo Calles—cuando el Episcopado mexicano dijo: "Cerraremos los templos porque la ley se pondrá en vigor el 31 de julio. ¿Qué ley es ésta? Pues una ley que establece las penas de que hemos hablado; y el Episcopado pidió su opinión al Papa, quien dijo rotundamente: "Condeno la ley y ordeno que no se cumpla". En otras palabras—continuó el presidente—aconsejó que no se reconociera al Gobierno de México ni las instituciones de este país.

"¿Con qué derecho lo hizo? ¿Cuál sería la respuesta del Gobierno de los Estados Unidos si el Papa dijera al pueblo de Norte América que debían desobedecer las leyes de ese país? ¿Cómo podría ningún Gobierno someterse a una mediación de esta clase?

"El conflicto no es fundamental. Es formal y superficial. Constituye un desacato a la Constitución, y en este país nadie tiene el derecho de desacatar la Constitución. Ni aún en las épocas pasadas, cuando las naciones se gobernaban por príncipes y reyes católicos, se permitió a Roma que interviniera en el Gobierno interior de los Estados. ¿Cómo puede pretenderse esto ahora, en este siglo?.

"Soy hombre de amplio criterio—dijo Calles—. En mí hay sitio para todas las creencias, y para mí todas las religiones son buenas: lo mismo la Católica que la Protestante, la Budista, la Semita y la Mahometana, todas son buenas e igualmente respetables por el fin moral que persiguen".

Un corresponsal preguntó:

—¿Aceptaría México una mediación?

—"No; yo no puedo aceptar una mediación porque no existe motivo para ello; sólo se trata de obedecer la Ley y estoy resuelto a usar de todos los medios que las mismas leyes me ofrecen para obligar a su cumplimiento".

Cuando se le preguntó si había recibido ofrecimientos de mediación, además de la del presidente Leguía, del Perú, el presidente Calles dijo:

—"No: no es cierto. Los sacerdotes quieren dar a entender que ciertas personas voluntariamente ofrecieron sus servicios como mediadoras cerca del Gobierno. Eso no es cierto, porque fué el Episcopado el que conferenció con los ministros de los países latinoamericanos representados en México, y pidió su intervención en el asunto.

"Tengo en mi poder las copias de las comunicaciones que los sacerdotes les enviaron. También se dirigieron a los ministros de Cuba, Perú, Bolivia y la República Dominicana. El arzobispo Mora y el obispo Díaz enviaron una carta al abogado Maestre (preeminente abogado católico) pidiéndole que hiciera uso de su influencia a fin de que yo recibiera a los obispos y me pidiera que yo designase los prelados que habrían de tener una conferencia conmigo.

"Me negué a recibirles a causa de que el Gobierno no puede entrar a discutir la Constitución, sino que está obligado a observarla. Si, por la evolución u otras circunstancias, fuera necesario reformar la Ley, puede hacerse y los medios están indicados en la propia Ley".

PANAMA SE INTERESO POR HERMAN PEÑA

PANAMA, agosto 7. (A.P.)— La prensa nacional, representada por los diarios La Estrella, The Star Herald, El Gráfico, El Tiempo, El Heraldo, La Prensa Ilustrada y El Pueblo, trasmitieron mancomunadamente el siguiente cablegrama al Presidente de la República de Cuba, general Machado:

"Horrorizados todavía de los espeluznantes detalles de la ejecución de Aguilera, considerando el garrote vil un baldón de la cultura americana y un oprobio para los sentimientos cristianos de nuestros pueblos, imploramos de su clemencia la conmutación de la sentencia de muerte dictada contra el asesino del Alcalde de Santiago de Cuba. Todo el continente aplaudirá el humanitarismo y la inicitiva de Su Excelencia".

ENCUENTRASE UN BARCO-SALVAVIDAS PERDIDO HACE SEIS MESES

NUEVA YORK, Agosto 7. (A. P.)—Uno de los barcos salvavidas perdidos por el trasatlántico norteamericano "Presidente Roosevel", durante el salvamento del vapor mercante "Antinoe", en el pasado enero, en medio del Atlántico, acaba de ser visto a quince millas al NNO. de Nygnaes, en las islas Faroe entre Escocia e Islandia, o lo que es lo mismo a 1750 millas del lugar donde se efectuó el salvamento, según cálculos de los lobos de mar.

CHILE ELEVARA A EMBAJADA SU LEGACION EN MEXICO

WASHINGTON, Agosto 7. (U. P.)—Como resultado de la resolución de la Argentina de elevar a Embajada su Legación en Ciudad de México, se cree que en Chile existe un movimiento para elevar el status de su Legación en la capital mexicana.

E Brasil ya tiene una Embajada en México y se supone que la decisión de la Argentina ha precipitado la de Chile También se tiene entendido que México desea elevar la categoría de su representante diplomático en Santiago.

DESDE HACE SETENTA AÑOS VIENE SUCEDIENDOSE EN MEJICO LA LUCHA ENTRE LA IGLESIA Y EL ESTADO

La Constitución de 1857 y las leyes y decretos del período de la guerra de la reforma declararon confiscada toda la propiedad de la Iglesia a beneficio del Estado y limitó sus actividades

HORRIBLES VICISITUDES DE LA IGLESIA EN MEJICO

Entre la guerra de la reforma y la elección de Porfirio Díaz, la Iglesia atravesó la época más tenebrosa durante el gobierno de éste, aunque si la ley estaba vigente no se aplicaba con rigor

CIUDAD MEXICO, Agosto 7.—(Prensa Aliada).—El presente conflicto religioso en México no es nuevo. Por espacio de cincuenta años se han registrado diferencias agudas entre el Gobierno mexicano y la Iglesia Católica. La determinación del Gobierno de privar a la Iglesia de su poder y sus propiedades ha sido la causa de una guerra civil de seis años—la Guerra de la Reforma, que duró desde 1855 a 1861—y un factor de revoluciones que han causado muchos desórdenes y derramamientos de sangre en México.

Siempre se han hecho las guerras en México en nombre de la Religión. Cuando Hernán Cortés, conquistador español, vino a este territorio hace más de cuatrocientos años, halló a las tribus indígenas luchando entre sí por la expansión territorial y por la gloria de sus diversos dioses paganos. Los españoles acabaron con todas aquellas religiones y las sustituyeron por el Catolicismo.

Durante los siglos que siguieron, la Iglesia Católica llegó a ser muy rica y poderosa en México, al punto de que, cuando el país alcanzó su independencia de España, en 1821, la Iglesia poseía la cuarta parte de la riqueza del país. La oposición a esa riqueza e influencia de la Iglesia fué lo que principalmente motivó la guerra de independencia. A partir de 1855, los Gobiernos de la República Mexicana comenzaron a cercenar los poderes de la Iglesia por medio de leyes y decretos y la confiscación de sus propiedades, dando esto motivo a la Guerra de la Reforma, lucha entre clericales y liberales, en la que los últimos apoyaban la política anti-católica del Gobierno. Los liberales ganaron y la Iglesia jamás recuperó su antigua influencia ni pudo retener toda la riqueza que poseyera.

La Constitución de 1857 y las leyes y decretos del período de la Guerra de la Reforma declararon confiscada toda a propiedad de la Iglesia a beneficio del Estado, limitaron las actividades de la Iglesia y sus órdenes así como también las actividades de los sacerdotes y de las religiosas. Las Constituciones aprobadas más tarde reiteraron esa política, llegándose de esta manera, a la Constitución de 1917, que es la presente ley orgánica de México, en donde se proclaman también, de una manera específica, aquellos principios.

Durante estos años de controversia, los Gobiernos han expulsado a nuncios del Papa, obispos, sacerdotes y religiosas; se han apoderado de los bienes de la Iglesia vendiéndolos; han cerrado iglesias, conventos y escuelas, y ha surgido la Iglesia Católica Mexicana, que se ha declarado independiente de la Iglesia de Roma y niega autoridad al Sumo Pontífice, no obstante lo cual la mayor parte de los mexicanos han continuado, sin embargo, en el seno de la religión Católica, Apostólica Romana.

Esta anomalía de un Gobierno anticatólico en un país donde la mayor parte de los habitantes son católicos es cosa difícil de explicar sin entrar en el campo de la controversia. Pocos de los presidentes o jefes de Gobierno de México, desde la independencia, han cultivado de adulla religión Católica, Apostólica, Rotos las prácticas religiosas del Catolicismo, aunque de niños fueron todos a la iglesia con sus padres.

Una de las explicaciones que se han dado acerca de la tolerancia de una política anti-católica por parte de los que dirigen la del país, es que México está habitada en su mayor parte por una población india que vive en el campo. Completamente ignorantes de lo que ocurre en el resto del mundo, estos indios se han adherido con inquebrantable intensidad a la devoción y ceremoniales de la Iglesia Católica, sin cuidarse de lo que hace el Gobierno.

En 1861, después de la Guerra de la Reforma, la confiscación de las propiedades de la Iglesia Católica y la limitación de las funciones del Clero, el Gobierno de Benito Juarez, jefe del partido que triunfó sobre la Iglesia, expulsó al nuncio del Papa y a los obispos católicos de México. Y de 1872 a 1875 la única orden religiosa que quedaba en el territorio,—las Hermanas de la Caridad—fué suprimida por el Gobierno.

En 1876 el general Porfirio Díaz llegó a la Presidencia. Durante el período comprendido entre la Guerra de la Reforma y la elección de Porfirio Díaz, la Iglesia Católica atravesó los días más tenebrosos. Díaz no era católico en toda la extensión de la palabra, pero lo era su esposa, como lo son la inmensa mayoría de las mujeres en México. Durante su régimen, aunque permanecieron en vigor las cláusulas religiosas de la Constitución, no se aplicaron extrictamente, pues la propiedad de la Iglesia continuó perteneciendo, por la ley al Gobierno.

Después del período revolucionario de 1910-1920, el Presidente Obregón comenzó a aplicar nuevamente las cláusulas religiosas y el Presidente Calles ha continuado la labor de aquél. En Enero de 1923 Obregón expulsó al nuncio del Papa, Monseñor Filippi, acusándole de llevar a cabo ceremonias religiosas prohibidas por la Constitución.

En este mismo año, otro nuncio papal, Monseñor Cimino, fué enviado a México por el Vaticano y el Gobierno pidió a Roma que lo retirase, como lo hizo en efecto. En el presente año, Monseñor Caruana, que es ciudadano norteamericano, vino como Nuncio del Papa y fué expulsado bajo la acusación de haber entrado indebidamente en el país. sin identificarse al pasar la frontera, extremo éste que el arzobispo niega rotundamente.

LA MODA POR CABLE

LOS GRANDES MODISTOS OFRECEN BAILES EN SUS SALONES PARA EXPONER EN "MANNEQUINS VIVANTS" LAS CREACIONES PARA EL OTOÑO Y EL INVIERNO

PARIS, agosto 7. (Prensa Aliada).—Tres grandes casas de modas, Redfern, Lucile y Jacquet, han inaugurado en esta capital sus exposiciones de modas para el otoño y el invierno venideros. En los modelos, imperan las faldas tan cortas como ahora se usan, dominando en ellas el terciopelo.

Centenares de compradores y observadores de todas las partes del mundo llegaron a París en las últimas semanas, y los grandes salones de modas de referencia se vieron inundados de personas que deseaban ver a las maniquíes presentando los nuevos estilos, mientras orquestas ocultas a las miradas del público hacían más grata la estancia en los salones. En más de cincuenta casas de modistos reputados se ofrecen bailes, que se celebrarán en las próximas tres semanas, figurando entre tales casas Drecoll, Worth, Lanvin, Lolong Lucile, Jenny, Beer, Doucet, Poiret, Vionnet, Cheruit y Patou.

Lucile ha ofrecido un vestido de piel de lagarto, es decir, de terciopelo pintado, imitando pieles de lagarto, y también de leopardo y de truchas. Lucile emplea este terciopelo, imitación a reptiles, en tonos baige y oscuro para los trajes lisos, los que llevan puños vueltos.

Según Redfern, las faldas tendrán una forma semicircular. La línea del pecho varía con el tipo de vestido que se escoja. Las mangas son largas, excepto en los trajes para noche. Redfern es partidario de las mangas en forma de campana o recogidas en un puño. Esta importante casa también se ha decidido por el color gris, a causa de la distinción que da a las nuevas modas. Expone una chaqueta gris de lana inspirada por su corte en un antiguo traje veneciano, que se ajusta en los hombros y que termina por debajo en un color brillante.

En los trajes de noche se usa el bordado de pailette y chinestone, más bien que los vestidos enteramente lisos. Un traje de chiffon negro aparecía cortado en forma V por el frente y la espalda con un fondo de chiffon rosa pálido. La blusa interior tiene una falda completamente bordada con grandes rosas colgando de un enrejado dorado. Pailletes formando rosas se emplean en colores desde el rosa pálido al rojo. También predominan distintos matices en rojo, como son heces de vino, cardenal, frambuesa y borgoña.

Domina la influencia rusa en diversos trajes de vívidos colores con aplicaciones de terciopelo negro. Los encajes que se emplean en estos modelos son brillantes. Un vestido de georgette color rosa tenía una falda de terciopelo negro en cuatro secciones con una flor de lis que se destacaba por encajes amarillos, negros y rosa.

ESPERANZA DE QUE SEA RESUELTA LA HUELGA INGLESA

Parecen existir en la Gran Bretaña indicaciones del pronto arreglo del conflicto hullero

DECLARACIONES OFICIALES

No existe—dice — justificación alguna para que el Gobierno siga subvencionando a la industria

LONDRES Agosto 7. (B. W. S.)—Contestando a ciertas manifestaciones publicadas en la prensa de los Estados Unidos sobre la situación actual de la huelga minera en sus distintos aspectos, el Gobierno, por boca del primer ministro Baldwin, ha tenido que hacer declaraciones que pongan las cosas en su lugar.

Los informes que recibe el Ministerio del Interior de todos los distritos mineros dicen que el orden en ellos es completo, prevaleciendo entre los huelguistas y patronos el mismo carácter de entereza y compostura que se manifestó desde los primeros momentos. Con excepción de Warwickshire, en la presente semana hubo un pequeño aumento en el número de hombres que regresan al trabajo, siendo la proporción mayor en Northinghamshire y Derbyshire. Espérase que en la próxima semana la proporción se duplique.

Con referencia a las condiciones que prevalecen entre la población minera, declara Mr. Baldwin que sigue recibiendo una minuciosa atención por parte del Gobierno, corrigiéndose los informes exagerados para evitar se extravíe la opinión como sucede en el caso presente. Desea el primer ministro asegurar que la disputa minera no constituye el primer paso hacia un plan combinado de ataque contra la soberanía o las instituciones de la Gran Bretaña, como se ha dejado traslucir. Respecto a las afirmaciones hechas en el memorandum aprobado por el Comité Ejecutivo de los Mineros y que es objeto de referendum en los distritos, ha consignado que el Gobierno no puede consentir en la continuación de la subvención a la industria, aunque se ha pensado en la posibilidad de que se concediera por cuatro meses más. No existe justificación para que continúe la subvención a la industria minera, imponiéndole al país cargas posteriores en mayor escala que las aconsejables por las normas naturales.

Refiriéndose al arreglo, dice Baldwin que "no entra en los poderes del Gobierno determinar los términos y condiciones de cualquier acuerdo, aunque sí ha demostrado que está dispuesto a secundar los arreglos que hagan los propietarios y los mineros, aunando los derechos y las peticiones de unos y de otros. Estamos preparados para mediar nuevamente, tan pronto como existan indicaciones de que nuestros esfuerzos no se ejercerán en balde".

Por lo pronto, la semana que hoy termina ha visto un paso en firme, de cierta importancia para llegar a ese arreglo que Mr. Baldwin desea. Las proposiciones formuladas por los dignatarios de la Iglesia y que oportunamente aceptó el Comité Ejecutivo de la Federación de Mineros sometiéndolas después a éstos, van aceptándose en la proporción de cinco a una en el referendum que se lleva a cabo en las cuencas carboníferas.

En el Norte de Gales, y en Nothingham, Warwickshire y Durham las proposiciones han sido aceptadas. En Yorshire existe una marcada tendencia de oposición, sin que se conozcan todavía los resultados de la votación. En Lancashire ya se sabe que son contrarios a aceptarlas, igual que en el distrito de Forest Dean.

EN VERSALLES HABRA ASAMBLEA DE LAS CAMARAS

Ambas Cámaras de Francia irán a Versalles para constituirse en dicho lugar en Asamblea nacional

OBJETO DE LA REUNION

Pondrán en vigor el proyecto de Poincaré dando autonomía a la comisión referente a la deuda

PARIS, Agosto 7. (A.P.)—El Parlamento irá a Versalles el próximo martes donde, constituídas ambas Cámaras en Asamblea Nacional, pondrán en vigor el proyecto de ley del primer ministro Poincaré, concediendo completa autonomía a la comisión que tendrá a su cargo el fondo de amortización de la deuda interior de Francia, garantizando los necesarios recursos para tal fondo.

Así, por lo menos, se hizo aparente esta noche cuando la Cámara de los Diputados por 418 contra 133 votos, aprobó una proposición del primer ministro Poincaré para enmendar la constitución por el voto de la asamblea nacional de Versalles. Se tiene entendido que en el Senado, donde Poincaré cuenta con mayores fuerzas que en la Cámara, aprobará la proposición del jefe del gobierno.

El voto de confianza dado a M. Poincaré, con motivo de su proposición para convocar al Senado y la Cámara de Diputados en asamblea nacional, fué seguido por la derrota aplastante de una proposición socialista proponiendo que se limitaran las facultades del Senado por medio de otra ley orgánica que redactase la asamblea nacional. Los socialistas y sus amigos sólo pudieron reunir 180 votos para apoyar la proposición, votando 390 diputados contra ella.

M. Poincaré insistió en que los legisladores deben dar "un solemne carácter" a la institución del fondo de amortización a fin de ofrecer garantías a los tenedores de bonos franceses, cualquiera que sea su nacionalidad, agregando que el país debe tener la seguridad de que todos los ingresos que perciba el fondo no se distraerán en gastos ajenos al objeto a que se destinan.

Mientras tanto, la ratificación del convenio de las deudas interaliadas ha dado un pequeño paso de avance La Comisión de Hacienda de la Cámara ha decidido nombrar una subcomisión de cinco de sus miembros para que examine los convenios concertados, en principio, con los Estados Unidos y la Gran Bretaña, durante el receso parlamentario.

Parece que la comisión de hacienda de la Cámara ha decidido hacer suya la proposición de ley del diputado Folcoz, en la cual se recomienda un impuesto especial de entrada a los nacionales de aquellos países cuyo cambio sea favorable al franco. La adopción se realiza "por razones de oportunidad, pero es posible, sin embargo, que ciertas sugestiones que en ella se hacen se pongan en vigor más tarde, pero en otra forma".

"CUATRO SIGLOS DE CATOLICISMO EN MEJICO" SE TITULA UN ARTICULO DEL "OSSERVATORE ROMANO", MUY EXTENSO

"Si no hubiera sido por la Iglesia, dice, la historia de Méjico hubiera sido análoga a la de ciertas colonias africanas y del Asia, donde la falta de influencia religiosa atrofia su desarrollo"

EN SPTBRE. TRATARA EL CONGRESO LAS LEYES RELIGIOSAS

En algunos círculos católicos se cree ver en el próximo congreso la solución de la crisis, esperando adopte leyes religiosas que no sean tan radicales; pero otros creen en su adhesión a Calles

ROMA, Agosto 7. (A. P.)—El "Osservatore Romano", órgano del Vaticano, en un largo artículo que publica hoy, niega la acusación hecha por el Presidente Calles, de México, referente a que la Iglesia Católica "ha dominado en absóluto durante tres siglos en ese país, oponiéndose al progreso y no haciendo nada de provecho por el mejoramiento del pueblo". Todo lo contrario, dice el artículo, el "triunfo de los hombres que representan las corrientes políticas más radicales y revolucionarias es causa de todos los males de México".

El artículo, que contiene varios millares de palabras, y que se titula "Cuatro Siglos de Catolicismo en México", se considera como expresión de los puntos de vista del Papa y como la declaración más importante hecha por la Santa Sede desde el comienzo de la crisis religiosa en México.

"Mientras el gobierno de México hace todo lo imaginable,—dice el artículo—para destruir, si es posible, las huellas de religión en el pueblo, y el mundo civilizado se indigna contra una persecución que recuerda a la de los primeros siglos de la Cristiandad, extraña que el gobierno trate de censurar a la Iglesia por acontecimientos que considera como atributos religiosos causando la indignación de todos los pueblos civilizados hacia la ignorancia de la historia religiosa de México."

Sigue después el artículo dando detalles de la historia religiosa de México, indicando que los cimientos del estado que surgió de razas tan antagónicas como los españoles y los indios se echaron por el clero.

"Si no hubiera sido por la Iglesia —agrega—la historia de México sería análoga a la de ciertas colonias africanas y asiáticas, donde el material de la civilización no mejorado o mejorado poco por el espíritu cristiano, son absolutamente incapaces de elevar la población nativa al nivel de civilización necesario para una pacífica fusión de razas en un pueblo capaz de dirigir sus propios destinos."

Confiesa que la labor de la Iglesia ha sido menos eficaz en los últimos años a causa de que "los gobiernos revolucionarios han favorecido a los protestantes y han causado daños al catolicismo".

Después de ofrecer ejemplos para demostrar que la Iglesia, más bien que el gobierno, ha fomentado la civilización del pueblo continúa diciendo el artículo:

"El expresidente Obregón, que perdió un brazo en un combate, se negó a ser asistido excepto por una hermana de la Caridad, temiendo que cualquiera otra persona pudiera hacerle traición. Cuando a la hermana de la Caridad se le ofreció dinero, lo rechazó diciendo: "Obro solamente por amor a Dios", quien nos ordena que amemos y ayudemos hasta a nuestros enemigos".

"Ahora un comunicado gubernamental acusa a los católicos de cuidarse solamente de los bienes materiales que se han derivado de la Iglesia"

"En México, como en otros países americanos, la prosperidad, la paz interior, la cultura, el progreso civil y el esplendor del arte testimonios son del tiempo en que la Iglesia ejercía su benéfica influencia, contribuyendo no sólo espiritualmente al desarrollo de los estados jóvenes, que nacieron y progresaron en el camino de la civilización cristiana, sino cooperando con el poder civil soberano a los supremos fines de la sociedad humana".

El artículo termina diciendo:

"Los acontecimientos registrados en los últimos cincuenta años demuestran la existencia de un proceso destructor retrogresivo ante el cual el Catolicismo tiene la gloria de poder afirmar que ha sido frecuentemente la víctima propiciatoria, cualesquiera hayan sido los propósitos o resultados de las ambiciones y fuerzas en conflicto".

EL CONGRESO MEJICANO TRATARA DE LAS LEYES RELIGIOSAS EN SEPTIEMBRE

CIUDAD DE MEXICO, Agosto 7. (A. P.)—El día de hoy fué el octavo, desde que comenzaron a ponerse en vigor los decretos anti-religiosos del gobierno de Elías Calles, y transcurrió tranquilamente, como los precedentes, sin que se registre tampoco, por otra parte, ningún síntoma que permita predecir una solución de la controversia. Los ojos del país concentran ahora sus miradas en la convocatoria del Congreso para el día 1º de Septiembre.

Algunos círculos católicos creen ver en ese congreso la solución de la crisis, esperando que adopte leyes religiosas que no sean tan radicales como las que acaban de ponerse en vigor. Por otra parte no falta quienes creen que el congreso reiterará su adhesión a las disposiciones que han causado la presente controversia.

De todas maneras, uno de los primeros asuntos que se discutirá por el nuevo congreso será la legislación religiosa, y las esperanzas de modificaciones de las leyes actuales se basan en un comunicado dado a la publicidad por el departamento del Interior anunciando que someterá al Congreso un proyecto de ley, que ahora tiene en estudio, regulando el artículo 130 de la Constitución.

La Confederación Regional del Trabajo y otros grupos que apoyan la política religiosa del gobierno continúan sus campañas de propaganda por todo el país. Como represalia por el boycot de la Liga por la defensa de la libertad religiosa, cuyo objeto es perjudicar al comercio, la Confederación Regional ha publicado una orden, dirigida a sus miembros, para que no paguen alquiler a los dueños de casa que apoyan el boycot. La Confederación Regional está también estudiando otras medidas de represalia, aunque declarando al mismo tiempo que el boicot de la Liga no causa efectos importantes.

Esta última afirmación de la Liga la niegan muchos jefes católicos, diciendo que en algunas secciones del país, el comercio está paralizado absolutamente y que los efectos del boycot en toda la república son peores de lo que pueden imaginarse los que viven en Ciudad de México.

Los fieles católicos continúan visitando las iglesias para orar, pero no en número extraordinario. Se advierte un gran contraste entre las grandes muchedumbres que estuvieron concurriendo a las iglesias durante las semanas que precedieron a la retirada de los sacerdotes y la tranquilidad normal que se nota en las calles después de haberse puesto en vigor los decretos religiosos, excepto algunos casos aislados de choques entre los fieles y los soldados o la policía.

Los funcionarios municipales y del gobierno continúan haciendo investigaciones para conocer el paradero de objetos religiosos de gran valor que se supone han desaparecido de muchas iglesias. Las autoridades informan que algunos de dichos efectos han sido llevados a las residencias de los católicos, pero estas personas dicen que muchas de tales joyas son de propiedad particular y que sus dueños las retiraron de los templos, trasladándolas a sus casas, al retirarse los sacerdotes de las iglesias.

En los círculos gubernamentales se ha anunciado que en varios casos aislados los sacerdotes católicos están declarando su intención de aceptar los decretos del gobierno y dicen que este movimiento puede llegar a ser suficientemente visto para crear un obstáculo a la Iglesia.

Los jefes católicos rechazan la idea diciendo que el clero y los católicos laicos se encuentran sólidamente al lado del programa de la iglesia, que es pacífico, pero sin ceder a las disposiciones del gobierno

El sacerdote católico Dimas Angulano, de Alvarado, Veracruz, que anunció su aceptación de las disposiciones del gobierno, siendo excomulgado por el Obispo de Veracruz, ha publicado una carta negando que haya desacatado al Vaticano. Dice que quiso solamente informar a la Santa Sede que la situación mexicana no era como se le había hecho creer y agrega que niega autoridad al Obispo para excomulgarle y que se coloca bajo la égida divina.

MEXICO NO TOLERARA UNA INTERVENCION EXTRANJERA EN EL CONFLICTO RELIGIOSO

WASHINGTON, Agosto 7. (U. P.)—El Ministro de Estado Saenz, de México, en unas declaraciones hechas

Continúa en la página 27

JABON DE
"LA TOJA"
Para el cutis, es maravilloso, por la fuerza tónica que sus sales contienen
SE VENDE EN TODAS PARTES

HOTEL ALAMAC
Broadway esq. a calle 71 Nueva York
EL HOTEL PREDILECTO DE LOS CUBANOS Y DE LOS HISPANOS EN GENERAL
¿Por qué?
Porque ....
Se atiende a todos a la española, y se les habla en español.
Es modernísimo, elegante económico, a prueba de fuego, y está en el corazón de Nueva York, cerca de todas partes.
Su "chic hispano" es insuperable e inconfundible.
La fama de sus salones y restaurants es única. ¿Quién no oyó hablar de su gran sala "Elizabeth", su "Salón Japonés", sus restaurans 'Azul' y "Medioeval" y sobre todo, el "Congo Room", con su estupenda terraza sobre el piso 20, que domina Nueva York?
¿Y quién no se deleitó con la magnífica Orquesta del Alamac, intérprete de nuestros clásicos danzones?
Los precios del Alamac, al alcance de todos, son los siguientes:
Cuarto sencillo para 1, $ 4.50
Para dos personas . . . „ 6.00
Cuarto doble, para 1 o 2 „ 8.00
Por mes „180.00
TODOS CON BAÑO Y DUCHA
Departamentos de sala, un cuarto, y baño y ducha, desde $225 al mes.
Hay también departamentos con 3 o 4 alcobas, además de la sala, y con 2 baños, a precios de verano.
Cocina moderna y criolla bajo la experta dirección de un excelente cocinero español.
Intérpretes y sirvientes de habla española.
Atención especial a la clientela hispana bajo la directa supervisión del señor
ANTONIO AGUERO
Gerente Hispano
HARRY LATZ OWNERSHIP MANAGEMENT

A-9885
Llame a este número y pida que le suscriban a la bella revista francesa:
"PARISINA"
Redactor Jefe:
Enrique GOMEZ CARRILLO
La más elegante y chic de todas las publicaciones.
Edición en castellano dedicada expresamente a Cuba y a la gran colonia cubana residente o de temporada en la Capital del mundo.
ACABAMOS DE RECIBIR EL 3er. NUMERO.
Apresúrese a pedir los números atrasados.
En esta publicación encontrará artículos literarios de los más eminentes escritores, así como podrá enterarse de los últimos acontecimientos de las modas femeninas.
Bellísimos grabados, "hors-texte" en acuarela del ilustre artista "pertraitista" Leandro Medina.
Suscripción anual: $5.00.
Número suelto: $0.50.
De venta en las principales librerías de la Habana y almacenes de "EL ENCANTO y "FIN DE SIGLO".
SE SOLICITAN AGENTES
Agencia para Cuba:
AMARGURA, NUM. 11.

CON ESTA
Victrola Ortofónica
y una colección de discos Víctor será obsequiada la candidata de nuestro gran Concurso de Bellezas, del interior de la República que mas votos envie al segundo escrutinio del mes de agosto.
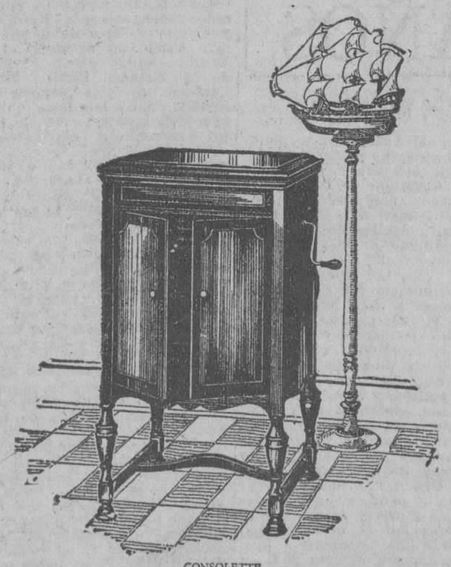
CONSOLETTE
OBSEQUIO DE LA
CIA. CUBANA DE FONOGRAFOS
Distribuidores generales de la Víctor Talking Machine Co., de
O'REILLY 89, HABANA

NOSOTROS NOS BAÑAMOS CON
BOMBA "PRAT"

M.E.C.D. 2016

DIARIO DE LA MARINA

FUNDADO EN 1832

DIRIGIDO HASTA 1919 POR DON NICOLAS RIVERO Y MUÑIZ.

DIRECTOR: JOSE IGNACIO RIVERO Y ALONSO.

Editado por la Compañía DIARIO DE LA MARINA, (S. A.) cuyo programa consiste "en la defensa de los intereses generales y permanentes de la nación cubana, de los especiales de la colonia española establecida en la misma y de la unión y armonía entre los diversos elementos que conviven en el país."—Art. 1o. de los Estatutos.

Presidente: Conde del Rivero. Secretario: Manuel Aball y Ochoa. Tesorero: Joaquín Pina

ADMINISTRADOR: JOSE SOBRINO Y GONZALEZ

OFICINAS:

Habana	DIARIO DE LA MARINA.
Nueva York	Broadway at 71st. St..
Madrid	Arrieta núm. 9.
París	61 Boulevard Haussmann.

PRECIOS DE SUSCRIPCION

HABANA		PROVINCIAS		EXTRANJERO	
1 mes.	$ 1.60	1 mes.	$ 1.70	3 meses.	$ 6.00
3 id.	„ 4.80	3 id.	„ 5.00	6 id.	„11.00
6 id.	„ 9.00	6 id.	„ 9.50	1 año.	„21.00
1 año.	„18.00	1 año.	„19.00		

TELEFONOS:

Quejas de Suscriptores.	M-8404	Deportes.	M-4339
Anuncios Económicos.	A-3856	Secretaría de la Empresa.	M-7714
Anuncios Administración	A-5334	Secretaría de la Dirección	M-9785
Redacción.	A-0301	Fotógrafo.	M-6844
Repórters.	M-6144	Imprenta.	M-9665

PASEO DE MARTI 103 APARTADO 1010 CABLE: DIARIO, HABANA

MIEMBRO DECANO EN CUBA DE "THE ASSOCIATED PRESS"

EDITORIALES

EL GRAN PROBLEMA NACIONAL DE LA ZAFRA

En otra parte de esta edición publicamos unas declaraciones del señor Aurelio Alvarez, presidente del Partido Conservador, ex presidente del Senado y colono con fuertes intereses en Camagüey, en las cuales se manifiesta opuesto a la reducción de la próxima zafra. El señor Alvarez es un hombre de reconocida capacidad, de muy sólido buen sentido, que estudia con método las cuestiones que aborda y que posee una experiencia muy amplia en asuntos económicos y sociales. Sus opiniones, por lo tanto, son dignas de tomarse en consideración y de someterse a un cuidadoso estudio cuando se refieren a temas de interés nacional. He aquí por qué el DIARIO DE LA MARINA no ha vacilado en acogerlas y darlas a la publicidad.

El señor Alvarez mantiene en sus declaraciones un punto de vista sostenido tesoneramente por los colonos camagüeyanos y orientales al plantearse, hace meses, el problema de reducción de la pasada zafra. Las asociaciones de colonos de las dos provincias que producen más azúcar, Camagüey y Oriente, se opusieron, en efecto, respaldados por la Cámara de Comercio de Santiago de Cuba y otros elementos mercantiles, a que redujésemos la producción del año, dejando en los campos muchos millones de arrobas de caña sin cortar. Prevaleció un criterio contrario y ya sabemos que se fabricaron algunos millones de sacos de azúcar menos.

Ahora se presenta de nuevo la cuestión. Recientemente el Gobierno envió una circular solicitando ciertos informes de los hacendados y las compañías azucareras a fin de conocer los efectos de las medidas dictadas y recoger antecedentes con vista a nuevas determinaciones, siendo las declaraciones del señor Alvarez la primera manifestación pública de que los adversarios de la reducción mantienen su actitud. Ante estos hechos, parece llegado el momento de que se analice de nuevo el problema a la luz de la experiencia recogida, procurando apreciar con método, imparcialidad y exactitud, los resultados de la política azucarera que adoptamos el año pasado. Seguros como estamos de que en este punto como en todos, el General Machado no se inspira en otro deseo que el de servir con la mayor eficacia los intereses públicos y promover el bienestar del país, nos parece que habrá de ser de mucha utilidad discutir abierta, serena y elevadamente la cuestión.

Si la reducción de la zafra de 1925 a 1926 hubiera alcanzado ostensiblemente los fines que con dicha medida se perseguían, sería ocioso entrar en discusiones sobre el asunto; pero es un hecho indudable que la inmediata reacción de los precios anunciada como una consecuencia natural de la decisión de nuestro Gobierno, no se produjo y las esperanzas que se fundaron en un alza durante los meses del verano, se han visto igualmente fallidas.

¿Se han obtenido algunas ventajas con la reducción de la zafra? ¿Cuáles han sido y de qué carácter? ¿Compensan las pérdidas reales, efectivas, que sufrieron las clases trabajadoras al quedar sin ocupación prematuramente; los colonos al dejar de moler cañas cuyos gastos de cultivo ya estaban hechos y para los cuales hubieron de tomar dinero a préstamo, cuyos intereses siguen pagando todavía, así como el comercio local, doblemente afectado por la paralización del trabajo y por reducirse la parte proporcional de las cuentas que debía cobrar de los colonos? Preguntas son éstas que requieren ser contestadas con perfecta claridad antes de persistir en una política que tuvo y continúa teniendo fuertes opositores entre los colonos, elemento cubano en gran mayoría, entre los que colaboran en la industria azucarera.

El DIARIO DE LA MARINA no prejuzga la cuestión, porque, como el país entero no ha recogido ni pesado las opiniones favorables o adversas a la reducción, de los expertos en la materia ni de los que tienen en negocios azucareros intereses más o menos considerables de esta o de aquella clase; pero entiende que debe abrir sus páginas a una información amplia que oriente y fije el juicio público. Por esa razon hemos publicado las declaraciones del señor Alvarez y acogeremos con gusto las que se nos envíen por personas de responsabilidad, siempre que se mantengan dentro de los límites del respeto y del comedimiento propios de este periódico.

LAS PROXIMAS ELECCIONES NORTEAMERICANAS

A medida que avanza el período electoral en los Estados Unidos—las elecciones para renovar la mitad del Congreso se celebrarán en Noviembre—se precisan con mayor claridad los puntos en torno de los cuales girará la campaña y la decisión final de los electores; en el Este, la ley seca, las cuestiones relacionadas con la prohibición; en el Sur y muy especialmente en Oeste, la tarifa proteccionista, contra la cual se lanzarán, unidos a los Demócratas, los agricultores de los doce Estados occidentales en muy difícil situación económica a causa de la baja del precio de sus productos.

De estas dos cuestiones fundamentales hay una que nos afecta directamente; la otra no. Además, los acontecimientos políticos que se están sucediendo en varios Estados con motivo de las postulaciones, son de sumo interés y encierran enseñanzas de gran valor para nosotros, ya que en Cuba se tiene un conocimiento muy incompleto de ciertos aspectos de la vida política norteamericana. La corrupción política, por ejemplo, la elección exclusivamente a base de dinero, es un tema que está a la orden del día y ha culminado en un fuerte escándalo, al conocerse las enormes cantidades gastadas por el Secretario del Tesoro, Mr. Mellon y otros fuertes magnates industriales de Pensylvania, para asegurar, sin que llegasen a lograrlo, la "postulación" de un prohombre republicano, Mr. Pepper, como candidato a Senador por dicho Estado.

La animosidad de los agricultores del Oeste contra la tarifa proteccionista es muy justificada y sus quejas contra la administración de Mr. Coolidge tienen un fundamento más sólido todavía, puesto que el Presidente, influído por los grandes intereses industriales de los Republicanos del Este, viene aplicando, como se verá más adelante, con puritana tenacidad, la ley del embudo, dejando lo ancho para sus amigos y lo estrecho para los cultivadores.

Algunos datos aclararán lo que acabamos de afirmar. En Enero último, se reunió en Des Moines una convención de los agricultores del Oeste afectados por la baja del precio de sus artículos. Como consecuencia de los acuerdos que allí se tomaron, se presentó en el Congreso de Washington la proposición de ley Mc Nary-Haugen, en la cual se disponía la apropiación de una suma de 375.000.000 de pesos, destinada a estabilizar el precio de los productos de la agricultura, debiendo los cultivadores reintegrar poco a poco las cantidades que por el momento recibieran de acuerdo con la ley. El Secretario del Tesoro, Mr. Mellon, se opuso al plan y el Presidente Coolidge también. En tal virtud, la proposición de ley de auxilio a los agricultores fué derrotada en la Cámara el 21 de Mayo, y en el Senado el 24 de Junio, terminándose la legislatura el 3 de Julio próximo pasado. La tesis del Presidente Coolidge es que los agricultores deben conformarse con vender sus productos a los precios que rijan en el mercado mundial, acomodándose a producir en esas condiciones y no pretendiendo recibir apoyo gubernamental para obtener beneficios en sus cosechas. La respuesta del pueblo agricultor de los doce Estados en cuestión no puede ser más lógica ni más justa. Si ellos deben vender a los precios del mercado mundial, también deben comprar a esos mismos precios; por consiguiente, la tarifa proteccionista, que beneficia a las grandes compañías industriales fabricantes de cuanto el cultivador necesita, librándolos de la competencia extranjera y permitiéndoles vender a alto precio sus artículos manufacturados, debe ser echada abajo. Es una injusticia incalificable que la ley no sea igual para todos, dicen los agricultores. Se nos obliga a vender a los precios del mercado mundial los productos de la tierra y se nos impone la ley de que compremos a los precios del mercado interior, elevados por la tarifa proteccionista republicana. Los magnates industriales que dominan el Partido Republicano, teniendo a su frente al más conspícuo de ellos, Mr. Mellon Secretario del Tesoro, influyen decisivamente sobre Mr. Coolidge, cuya moral política en este punto parece tan débil como sospechosa. El asunto promete dar juego y como nos interesa muy de cerca, continuaremos prestándole atención.

UN CASO CLINICO - - - - - - Por ABELA

El cliente.--Unos médicos me han recetado los baños de San Diego y otros los de mar, y la verdad es que no sé que hacer...

El Doctor.--¿Y ninguno le ha hablado de la ducha?

CONGESTION Y URBES

(Por Antonio ESCOBAR)

(Especial para el DIARIO DE LA MARINA)

Cuando a fines del año 4 comenzaron a correr en Nueva York los primeros trenes del ferrocarril subterráneo, dijo la gente regocijada:

—¡Admirable! Ahora estaremos libres de la congestión en las calles y en los carros.

Pero, pasado algún tiempo, se vió que la congestión no descendía; y algo más tarde, se vió que aumentaba. Por entonces dijo un ingeniero belga, a quien no se hizo caso, que había sucedido lo que tenía que suceder y que se debía buscar el remedio por otra parte. No se buscó; y vino la construcción de más líneas subterráneas, con el consiguiente aumento de la congestión. Es un caso como el del borracho que, cuanto más bebe, más ganas tiene de beber.

Ahora, un ingeniero americano, Mr. Daniel L. Turner, Consultor de la Comisión de Tránsito Rápido de la ciudad, trata el asunto en la **National Municipal Review**. Pregunta si hay "un círculo vicioso del desarrollo del tránsito rápido y de la congestión de la ciudad", y contesta que sí; y prueba con cifras que nunca la apertura de una nueva línea ha traido el alivio, que se esperaba de ella, en la congestión.

Ya el ingeniero belga había dicho:

—Cuando en una ciudad crecen las facilidades de tránsito, la gente de la localidad y la de las cercanías transita más y siempre, a algunas horas y en ciertos puntos, acaba la congestión por producirse.

Mr. Turner expone que en Nueva York, a lo largo de cada nueva línea, viene un **real estate boom**; esto es, edificación súbita y en gran escala. Se construye mucho, así casas de viviendas como grandes estructuras para escritorios, almacenes y tiendas, para sacar partido de las mayores facilidades de tránsito; y de aquí, más congestión.

En una manzana se levanta un vasto edificio para negocios, al cual acude cada día una población circulante de 100 mil personas, y en él trabajan 15 mil; y estas "saturan" —dice Mr. Turner— cuatro veces el espacio de la acera y requieren un quinto de la capacidad de un ferrocarril de cuatro vías en las horas de mayor tránsito. En otra manzana se erije un almacén colosal, que sirve a 75 mil compradores cada día; lo cual significa, entre ir y venir, 150 mil pasajeros. Y en los distritos dedicados a viviendas aparecen casas de 10 a 15 pisos, que desarrollan una densidad de población de 1,400 a 1,500. "No se necesita —añade el ingeniero americano— mucho de este uso intensivo del terreno para hacer insuficiente todas las facilidades de tránsito rápido que puedan crearse en una área dada".

Mr. Turner prevé consecuencias peligrosas para la ciudad. "Pronto —dice— nuestro sistema de calles estará extrangulado. Ni las aceras ni el arroyo podrán bastar para el tránsito. El servicio de incendios no podrá funcionar y los riesgos de fuego aumentarán mucho. La salud pública sufrirá."

¿Cuales son los remedios? El autor del artículo dice que hay que hacer una de estas dos cosas: o limitar la edificación en las áreas congestionadas o, en lugar de construir dentro de la ciudad, ponerlos en las áreas no urbanizadas, con lo que en ellas se edificaría para viviendas y para negocios. No faltará quien pregunte: ¿por qué no hacer ambas cosas? Y habrá quien opine que la segunda, apenas disminuirá la congestión donde ya existe y originará otros focos de ella. Con la prolongación de las vías hacia los campos vendrá mucha más gente que hoy a la urbe.

No es Nueva York la única que está atacada del mal; otras lo padecen; y se ha calculado ya —porque en esta estadística nos vamos aquí igualando a los alemanes—que las pérdidas — principalmente, de tiempo— causadas ascienden, cada 24 horas, a un millón de dollars en Nueva York, a 300 mil dollars, en Chicago, a 100 mil en Cincinnati, y a 35 mil en Worcester, que no tiene más que 179 mil habitantes.

Los culpables de esta situación son los ayuntamientos, que carecen de ciencia y de previsión, que no aplican planes bien entendidos de urbanización; y en muchos casos no los tienen, ni buenos ni malos y dejan crecer las ciudades, sin estudiar los problemas que este crecimiento ha de plantear. En Nueva York solo con que se expulsase muchos establecimientos industriales, que no son indispensables aquí, que podrían funcionar lo mismo —o mejor y más barato— en los campos, ya se contendría bastante el aumento de población.

Así los administradores como los administrados se llenan de orgullo cuando leen que su ciudad ha tenido un aumento de población de 15 por 100 en los últimos 10 años; y dicen:

—A más gente, más negocio, más dinero, más recursos con que dotar los servicios públicos y con que hacer grandes cosas; y dividido el costo entre tanta gente, nos resultará más bajo por cabeza.

Pero no es así; y aquí también entra en escena la estadística para abrir los ojos a los ilusionados vecinos.

La Comisión de Viviendas del Estado de Nueva York ha publicado un notable estudio acerca de este asunto; quisiera poner aquí mucho de lo instructivo que se dá a conocer en ese trabajo, pero no hay espacio para tanto.

Solo copiaré el resúmen. En el período de 1917-1921, el costo anual del gobierno, ha sido, por familia, en la ciudad de Nueva York, de 151 dollars, números redondos; en Buffalo, de 136; en Rochester, de 107; en las ciudades de segunda y tercera clase, 56; en las villas (promedio) 32; en las aldeas, (promedio) 27; en los condados (promedio) 17.

Buffalo y Rochester son bastante menores que Nueva York, pero ciudades importantes y adelantadas; la primera con 500 mil habitantes; la segunda con 200 mil. Si en ellas el costo por familia es más bajo que en Nueva York se debe a que están muchísimo mejor administradas que esta soberbia urbe; la cual, como todas las magnas de esta nación, es víctima de su propia magnitud y de un régimen municipal defectuoso, que pone el gobierno en manos de un personal de calidad inferior, salvo excepciones.

Si las ciudades tuviesen el buen juicio de preferir la calidad a la cantidad, en lugar de desear y de fomentar su crecimiento, lo combatirían y procurarían, ante todo, proveerse de administradores capaces y morales.

29 de Julio.

CARTAS DE BUENOS AIRES

GOMEZ CARRILLO NO PODRA SER ARGENTINO

Por Manuel García Hernández

(Especial para el DIARIO DE LA MARINA)

El admirado "croniquer" guatemalteco, universalmente conocido, cuya firma hace interesante a cualquier trabajo, quería obtener la ciudadanía argentina. Sabido es que él ejerce el consulado argentino en París, el que le fué otorgado por el presidente Irigoyen.

Había solicitado la ciudadanía desde su domicilio París. El procurador fiscal, señor Ortiz Pereyra, dictaminó en sentido favorable. Pero el juez federal denegó el pedido, apoyando su dictamen en que el peticionante no llena las condiciones exigidas por la constitución (continuidad de residencia lo menos por dos años o radicación en el país con anterioridad al pedido de naturalización).

Gómez Carrillo ha residido muy poco en Buenos Aires. De vez en cuando suele llegar a la ciudad porteña, siguiendo el curso de su brillante fantasear de cronista o de aburrido. Aquí pasa unos meses en la somnolencia de su vida melancólica y luego vuelve a su antiguo rincón de París, al que llega cargado con las visiones del mundo Gómez Carrillo es un notable hombre de letras, un viajero muy curioso, que va recogiendo las bellezas del mundo para ofrecerlas en páginas alentadas por un verdadero mundanismo intelectual.

Ignoro las razones que indujeron a Gómez Carrillo a solicitar la ciudadanía argentina. Tendrá sus motivos, lo que es presumible radiquen en su función consular y en las exigencias de la vida. Pero es lamentable que el juez haya puesto en este caso una ley de acero.

Gómez Carillo honra a la América. El ha puesto en sus crónicas el sentir de muchas cosas y hombres de América y ha paseado su bohemia elegante—a veces demasiado mundana—por los salones de París. Su romántico casamiento con la divina Raquel—diminuta figura que hoy aún ha de adormecer el corazón del sensible cronista internacional--puso en el tapete mundano su nombre. Aquellos fueron unos amores iniciados en el bulevar o en el camarín y concluyeron frente a la tranquila sonrisa de la buena virgen que sabe unir los corazones Lo demás es cosa del mundo... El mundo, ¡oh, el mundo!—se encargó de separarlos Ella mata sus nostalgias en la canción y él ahoga su amargura en vanos galanteos por el mundo...

Aquella vez mucho sonó su nombre. El bohemio de hermosa vida se entregaba en holocausto a una mujer divina, le entrega su nombre, su vida, su corazón... Y ahora, ha de sonar otra vez.

Y esta vez será para amargarlo.

No será ciudadano argentino. Pero seguirá siendo el fino cronista que sabe engarzar perlas con ese hilo fino y sutil de las palabras armoniosas.

No hay país que no haya sido cantado por Gómez Carrillo. Entre otros, el Japón y Rusia, los hemos conocido al través de la superficialidad brillante de su pluma. Todo lo abrillanta su prosa diáfana, luminosa, que parece enseñar un fondo transparente.

Los bulevares de París, los artistas de París, las mujeres de París ¡como los sabe exportar en sus opulentas crónicas! Hasta nosotros llegan para llenarnos la imaginación, ya de maravillas como de sensaciones voluptuosas!

¿Tendremos el placer de que se radique los dos años que exige la constitución? Así ganaría el país pues de aquí irían por el mundo, en sus amables páginas, muchas bellezas de la Argentina.

Ante todo y por sobre todo es un parisién. Tiene la voluptuosidad, el fino talento, la elegante tristeza, de los verdaderos parisienes que procuran no entrar al fondo de la vida. Lo más exquisito está en el lindero, sin penetrar para nada al interior de la naturaleza.

Ver todo velado por una atmósfera rosada, como al través de una neblina que borra el contorno de las cosas vulgares...

Manuel García Hernández.

HACE 93 AÑOS

HOJEANDO NUESTRA COLECCION, NUMERO POR NUMERO

DEL NUMERO 238.—VIERNES 10 DE MAYO DE 1833

ENTREGA DE PODERES AL HIJO DEL FUNDADOR DE CIENFUEGOS

A virtud de una Real Orden, don Luis de Clouet, fundador y gobernador militar y político de la colonia Fernandina de Jagua (Cienfuegos) fué ascendido al grado de brigadier y retirado, teniendo en cuenta su edad y sus achaques, disponiendo al mismo tiempo que se hiciera cargo del mando su hijo, don Alejandro, capitán agregado al regimiento de lanceros del Rey.

Para dar cumplimiento a esta Real Orden, el Ayuntamiento cienfueguero celebró sesión, levantándose de ella el acta que se reproduce:

"SALA CAPITULAR"

"En la villa de Cienfuegos, capital de la colonia Fernandina de Jagua, a los 20 días del mes de abril de 1833: reunidos en la Sala Consistorial con objeto de celebrar el cabildo estraordinario los señores don Luis Juan Lorenzo de Clouet, brigadier de infantería, fundador gobernador político y militar, juez presidente: don Andrés José Castellanos, y don Antonio Casales, alcaldes ordinarios; don José Joaquín del Castillo, alguacil mayor; don Antonio Rodríguez Prieto, alcalde mayor provincial; don Ramón Chevrifín (no es errata) y don José Cunill y Urgell, regidores todos por S. M., con asistencia del caballero síndico procurador general, don Francisco Gassa; tomó la palabra el enunciado señor Presidente para manifestar que el objeto de esta sesión extraordinaria era el de dar cumplimiento a la Real Orden de 18 de enero último, que exhibía para que se le diese lectura, como en efecto se hizo por mí el Secretario; y enterada la corporación, procedió enseguida a poner en poder del gobierno político y militar y de la presidencia de este mismo cuerpo Capitular a su hijo el Teniente Coronel don Alejandro, entregándole el bastón en señal de dicha posesión, y haciéndole sentar en el lugar destinado al efecto, quedó constituído en aquella dignidad, conforme a la voluntad soberana; en cuyo acto pronunció Su Señoría un discurso análogo a las circunstancias del día, que le fué contestado por el señor alcalde primero; y saliendo de la sala el repetido señor Brigadier don Luis de Glouet, ya posesionado como quedaba el actual señor gobernador político y militar, teniente Coronel don Alejandro de Clouet, dirigió su alocución a la propia corporación, y fué aplaudida por el mismo señor Alcalde primero. En cuyo estado y dispuesta la agregación de dicha Real Orden y discursos referidos en que se demuestran los sentimientos más puros y deseos por el bien y prosperidad de este pueblo feliz, se acordó unanimemente que se testimoniara íntegra el acta y a su continuación aquellos documentos para que se publicara por medio de la imprenta, librándose iguales certificados para los otros usos convenientes y para la debida participación a las superioridades de la Isla. Se suplicó el ingreso de su señora a la Sala para cerrar el acuerdo y habiendo tenido efecto quedó concluido el acto, firmando todos los señores concurrentes por ante mí de que doy fe. Luis de Clouet, Alejandro de Clouet, Andrés José Castellanos, Antonio Casales, José Joaquín del Castillo, Antonio Rodríguez Prieto, Ramón Sevrefín (repetimos que no hay errata), José Cunillx y Urgell, Francisco Gassa. Ante mí: Andrés Dorticós."

LA CAMPAÑA POLITICA EN WASHINGTON Y MANILA, PARA NO CONCEDER A LAS ISLAS FILIPINAS LA INDEPENDENCIA

POR LA LEY JONES ESTA LES FUE PROMETIDA POR EL CONGRESO DE WASHINGTON

(POR TIBURCIO CASTAÑEDA)

Está llamando la atención de ambos Continentes el procedimiento puesto en práctica por el Gobierno de los Estados Unidos para no conceder la independencia que fué prometida a los Filipinos.

En cumplimiento de esa promesa el Gobernador Harrison, bajo el Gobierno del Presidente Wilson abrió la mano ampliamente a concesiones políticas y económicas. Se convocaron elecciones para el Congreso y el Senado, se estableció el Banco Nacional, y se atendió a necesidades de orden económico, abriendo el Banco Nacional, y se prolongó el ferrocarril de Manila a Dagupan que fué construído por los ingleses en tiempo de la dominación española y que era próspero en 1892, siendo yo en Madrid abogado consultor de esa empresa.

Nadie podrá negar que el comercio de Filipinas tenía gran prosperidad bajo el mando de España, tanto por la capacidad mercantil de los españoles, como de chinos adinerados que fomentaban también la agricultura en ese vasto dominio de España.

Y se creyó por los ilusos filipinos que los millones de Wall Street se iban a verter a montones en las ciudades y campos filipinos; pero nada de eso sucedía, y se pueden contar con los dedos de la mano los comerciantes norte-americanos de menor cuantía que fueron a establecerse en Manila.

El regimen militar establecido durante el primer mando del General Leonard Wood, paralizó todo gran empeño financiero que solo prospera bajo un regimen de libertad.

Y cuando Harrison gobernó, se cayó en el otro extremo, porque los filipinos con su flamante Congreso creyeron que podían establecer un Banco Nacional y un Ingenio de azúcar modelo, cuando ninguno de ellos tenía práctica en tales menesteres.

Y sucedió lo que era de temerse, que el Banco necesitaba ampliarse para atender a las inmensas demandas de siete millones de habitantes que, llenos de ambición, querían fomentar los nuevos negocios y ampliar los comenzados.

Pero como los filipinos no tenían capital y los norte-americanos de Wall Street no ponían el suyo en empresas Filipinas, fallaron Bancos e ingenios. Es decir que el desencanto de los Filipinos respecto de los americanos fué completo, porque tenían las islas tan solo como si fuesen una inmensa **carbonera de Guantánamo**, es decir, como base naval.

Y en ese movimiento los Estados Unidos pudieron hacer una de estas dos cosas, o invitar a sus hombres de negocios que ayudasen al Banco incipiente y al ingenio apenas roturado, para hacer de un negocio fracasado, uno próspero.

Pero bien se vió que no era esa la política que habían abrazado los Estados Unidos en aquel Archipiélago, sino precisamente la contraria. En vez de ayudar a los Filipinos a triunfar en sus empeños, abandonaron el Banco a sus cabeceos de ruina y al ingenio de azúcar a una muerte segura por falta de capital.

Y así, cuando el General Wood con el ánimo amargado por su derrota en el intento de ser Presidente de los Estados Unidos, fué invitado a ir de Gobernador General de Filipinas, lo aceptó para alejarse de los campos de su derrota, aunque es natural que todo lo viese del negro color del pesimismo por su repulsa en la Convención electoral de Chicago.

El informe del General Wood fué deliberadamente pesimista; aquello, las Filipinas, eran una ruina; los políticos habían entrado a saco en el Banco para extraer fondos que repartir a sus mesnadas; no había ni nombre de Ingenio de azúcar y era imposible que continuase el regimen de la mano abierta del Gobernador Harrison.

Comenzó entonces la lucha entre el militarismo desatentado y los neófitos políticos filipinos, aquél restringiendo libertades y éstos queriendo recobrar las que tenían en tiempo de Harrison.

Y para que pudiesen ser oídos por las autoridades de Washington, nombraron un agente en esa capital que presentaba al Gobierno Central las quejas de los Filipinos. Fueron estas tantas, que el Presidente Coolidge nombró a un amigo suyo, al Coronel Carmi Thompson para que visitase las islas y le trajese un informe sobre la situación política de las Filipinas.

Este visitó la isla de Culion donde hay cerca de 70,000 leprosos que han ido de todas las islas para someterlos a la inyecciones de aceite de Chamulgra, tratamiento bien conocido en todos los países orientales y sobre todo en Birmania donde se inició.

De la visita de M. Thompson al Congreso Filipino, en sesión solemne en Manila, guardará el Coronel recuerdos imperecederos, porque reunidos solemnemente Representantes y Senadores aprobaron una Resolución Conjunta, pidiendo al Coronel Thompson que dijese al Presidente de los Estados Unidos, Mr. Calvin Coolidge, que los Representantes y Senadores de las Islas Filipinas, y el pueblo todo deseaban la plena, total e inmediata independencia.

El General Wood por su parte ha enviado cuestionarios a numerosas poblaciones; de modo que todos los informes que llevará el Coronel al Presidente Coolidgs se los habrá dado el General Wood.

Según esos datos que recoje el General Wood el deseo de independencia de las Filipinas es una mera ficción vinculada en la ciudad de Manila y entre los políticos.

Todavía tardará el Coronel Thompson un par de meses por las islas del Sur para volver a Manila, de modo que para fin de año podrá entregar su informe al Presidente Coolidge.

Y veamos ahora la opinión arraigada en el Partido Republicano sobre la independencia de los Filipinos.

Atribuyen al señor Manuel Quezon, Presidente del Senado estas palabras dichas recientemente en Manila: "Yo creo que sería mejor para los Filipinos ser gobernados por los suyos, aunque malamente, que por los americanos, con perfección". Cosa que se ha repetido en el mundo por todos los pueblos, en todos los idiomas y dialectos cuando han querido ser independientes.

Y el "Herald Tribune" del 2 del corriente dice: "La independencia no es un derecho en los filipinos que claman por ella, porque ella significaría la entrega de una soberanía que está hoy vinculada en los Estados Unidos."

De modo que de antemano sabemos lo que significa la visita del Coronel Thompson a las Islas Filipinas: "Decir al Presidente Coolidge que no es posible cumplir lo que imperativamente mandó el Congreso en la Ley Jones". Eso y no otra cosa traerá en las alforjas después de su viaje el Coronel Inspector. Ya lo sabíamos de antemano

Del Sentido Histórico

Por ANDRENIO

(Especial para el DIARIO DE LA MARINA)

¿Qué es el **sentido histórico**? Se habla a menudo de esta actitud o virtud intelectual. Entre los pasatiempos veraniegos que permite la censura, puede ser uno el de precisar un poco aquella noción que a veces llega a nosotros de procedencia sospechosa haciéndonos dudar si en último análisis ese celo por la historia no será una máscara de la **pía fraus**, que ha usado tantas ¡y las que usará todavía!

Sería preferible decir criterio histórico, inteligencia o comprensión histórica. Sentido histórico es expresión algo turbia y ambigua. Se trata de comprender la historia, de una obra de conocimiento y este servicio de la verdad corresponde a la inteligencia y no al sentimiento. Con mayor propiedad se hablaría de sentido histórico en aquellos casos de adivinación estética en que un artista ignorante o poco documentado, al tratar un asunto histórico, aunque incurra en anacronismos y disparates, descubre, y expresa por una especie de intuición el carácter de época, los exactos colores del ambiente y el tono verdadero de las costumbres. De este tal artista se puede decir que tiene sentido e instinto histórico. Casos de estos hemos visto, por ejemplo, en el llamado teatro de los poetas, aunque son más abundante los casos contrarios.

Al pedir que se juzgue a los personajes preténicos con sentido histórico lo que se reclama al parecer es que sean juzgados con arreglo a la ética, a la sensibilidad y a las ideas de su tiempo y no según nuestras ideas, nuestros principios morales y nuestros sentimientos. Esta exigencia es aparentemente tan legítima que parece perogrullesca. Desde luego, no a una de las novedades peregrinas que ha traído en su zurrón el siglo XX para enmendar los yerros del impío siglo XIX. Hace mucho tiempo que se dijo: **"Distingue témpora et concordabis jura"** y esta máxima no sirve sólo para el Derecho.

Pero esa interpelación, al parecer tan clara del sentido histórico si la consideramos con alguna atención, encierra más dificultades y complicaciones de las que podría creerse fiando en la sencillez.

Hay en primer lugar una limitación psicológica. También nosotros estamos sumidos en un medio histórico y no podemos despojarnos más que en cierta relativa medida de nuestro ideario, de nuestra sensibilidad ni de nuestra moral. Un hombre normal de nuestros días, que no tenga herencia próxima de negrero o no sea uno de esos vivientes aparecidos de otras épocas que hacen, según Lombroso, que no seamos contemporáneos en espíritu, todos los que vivimos en el mismo tiempo, tiene que experimentar un sentimiento de repulsión hacia la esclavitud, aunque se la explique como una fase de la historia económica y política y hasta reconozca en ella un cierto progreso respecto al exterminio del vencido.

Este ejemplo nos lleva a otra de las limitaciones que existen para que, al contemplar y juzgar lo pasado nos traslademos a aquel estado histórico que examinamos en alguno de sus personajes y sucesos. Es el límite moral. Los que proclaman la existencia de una ley moral eterna, no caen en la cuenta de que están rozando el fatalismo histórico al atribuir una influencia exculpadora o poco menos a las ideas y sentimientos de cada época, cuando conviene a su tesis, como es consiguiente. Se llegaría por ahí a una especie de paufilismo o pauglosismo histórico que justificaría los más atroces crímenes y las mayores aberraciones.

Aun considerando la moral como un producto histórico, cómo un resultado de las costumbres y del estado social que se formula en cada época en un código lento o consuetudinario de conducta, todavía habríamos de considerar que hay un progreso moral, un descubrimiento paulatino de normas de relación entre los hombres más justos y menos feroces. Explicarse una cosa o un hecho no es lo mismo que justificarlo. Los crímenes más abominables se explican dada la ideología, el temperamento y la sensibilidad del criminal, sin que de ahí se siga la justificación.

Hay otra dificultad mayor para que el sentido o criterio histórico se reduzca a la fórmula elemental de juzgar a un personaje por la mentalidad de su tiempo. Es que esa mentalidad no es una medida uniforme. Por poco compleja que sea una sociedad y mucho más cuando se trata de una sociedad de civilización avanzada, la unidad moral no es más que una abstracción: hay ideas, sentimientos y actitudes éticas diferentes y, aun contradictorias. Felipe II, por ejemplo, para quien se piden las indulgencias del sentido histórico, era para los protestantes el demonio del mediodía y para sus partidarios un gran rey cristiano. Se comprende perfectamente que los reformados españoles le mirasen como a un Nerón o un Decio y que los inquisidores le consideraran con admiración y ternura. Puede que los tradicionalistas de hoy, tan enemigos del principio de las mayorías, quieran resolver este pleito con arreglo a esa norma. Y no sería sorprendente, pues en esto del sentido histórico navegan entre constantes contradicciones. No aplicarán seguramente a las persecuciones de los cristianos a los primeros siglos de la Iglesia, la misma indulgente justificación de sentido histórico que aplican a las persecuciones de los protestantes por la Inquisición. Y sin embargo, todo es historia, prescindiendo ahora de la comparación de falsedades y exageraciones.

Lo que reclama el verdadero criterio histórico es que al juzgar a un personaje nos expliquemos lealmente su conducta, dando el relativo valor que les corresponde a los motivos procedentes del medio social, del ambiente espiirtual de la época. Y también exige otro género de sentido, el sentido común, para apreciar los documentos, con frecuencia contradictorios: que se les dé el valor que tiene el documento, que no es otro que el de un testimonio, sujeto a la crítica general de los testigos, lo mismo cuando declaran en un pleito que cuando declaran en la historia. A esto lo llaman supercrítica, cuando perjudica a determinados prejuicios o intereses de partido o de secta, mas el tema es demasiado vasto para que lo prolonguemos por este nuevo sendero.

(Prohibida la reproducción).

CRONICAS DE SALAVERRIA

El Sultán de Marruecos en París

ESPECIAL PARA EL DIARIO DE LA MARINA

Aun cuando sea uno poco aficionado a las apoteosis callejeras, si acude la oportunidad, no hay por qué rechazarla. Hoy se me ha ofrecido la ocasión de presenciar la entrada del Sultán de Marruecos en París, y la he aceptado complacido.

En fin de cuentas, uno tiene que hacer de isidro o de paleto bastantes veces en la vida; yo estoy ahora representando ese humilde papel en París, en mi calidad de hombre a quien expulsa el cuarto desamparado del hotel hacia la calle turbulenta, yo necesito, si aspiro a ser prudente, recoger todo lo que la calle quiera regalarme. En efecto, la visita de un Sultán, no es un espectáculo de los que se consiguen todos los días.

Me encontraba precisamente en la vecindad del Louvre y las Tullerías, esa obra maestra de la arquitectura que aun no ha logrado, a pesar de las muchos y largas contemplaciones, fatigar la admiración. Buen punto de mira. Desde la acera contraria de la calle de Rívoli podía leer sobre una gran puerta de uno de los pabellones del histórico palacio la inscripción: Ministere de Finances. ¡Simbólico letrero, y sobre todo de una candente actualidad! Es decir, que mientras el Sultán de Marruecos, monarca protegido de una nación soguzgada, hacía su entrada solemne en la Metrópoli, el señor Caillaux, ministro de las Finanzas, volaba en avión hacia Londres en procura de un arreglo financiero, de una concesión benevolente, de algo, entre piadoso y justo, que aporte un alivio cualquiera a la enfermedad, probablemente sin remedio posible, de la Hacienda del Estado francés.

El automóvil no hay duda que nos reporta innumerables e inapreciables ventajas. Pero en algunos respetos, no hay inconveniente en confesar que el automóvil nos ha fastidiado. El Sultán de Marruecos, por ejemplo, ha entrado en París en automóvil. Ahora bien, existen países y personas cuya única razón de permanencia y de prestigio reside en sus cualidades decorativas, Oriente, Mahometismo, Marruecos, Sultán: he ahí cosas e ideas que sólo se conciben avalorados e ilustrados en colorines, jaiques flotantes, caballos briosos y armas extrañas. Cuando menos, que hubiese entrado ese Sultán en carroza "de respeto". En cambio no es posible expresar la decepción al ver al monarca del rostro aceitunado hundirse en la vulgaridad de un automóvil perfectamente liso, negro y de munición.

Es verdad que la Guardia Republicana hacía todo lo posible por mantener el decoro. Con sus charreteras, sus caballos grandes y sus cascos de largo penacho de crin, daban al acto su debida solemnidad. Iban, además, delante del automóvil los músicos de la Guardia tocando a caballo una marcha cuartelera, que hacía muy bien su efecto. De todas maneras, entre los guardias trompeteros y la compañía que venía detrás, era como si faltase algo. Sentíase la necesidad de la carroza real, y no había más que un automóvil liso y llano al que el nombre de regio le caería como una broma.

El caso es que dentro del automóvil pasaba un Sultán. Yo me acordé de los buenos, o tal vez malos, tiempos de la Roma insaciable de adquisiciones, cuando los reyes de Asia o de Numidia eran traídos a la Metrópoli para contentar el orgullo de las muchedumbres. Reyes amigos. Reyes subordinados. Monarcas de naciones que perdieron su independencia para adquirir el título presuntuoso de aliados y protegidos. La Franqia de ahora puede también permitirse el lujo de traer y agasajar a los monarcas sin mando, para que den a las muchedumbres la sensación de la fuerza del imperio colonial.

El rostro moreno del Sultán sonreía en el marco blando de su alquícel. Inmediatamente seguía otro automóvil: el de Briand. Algún aplauso de entre el público curioso. Algún sombrero al aire. Todo pasó en un momento, deslizándose rápido sobre el bruñido asfalto de la calle. El cielo bajo, espeso, negro; el cielo humoso y nubarroso del París del mal humor, contrastaba con las caras morenas de los africanos. El mismo Louvre era desoladoramente negro. Y allí, encima del portal, insistía en decir el rótulo: Ministere de Finances...

Con menos motivo hacen los dibujantes satíricos una caricatura política. Si el Sultán de Marruecos se hubiera fijado, o si fuera más inteligente de lo que hay que presumir que sea, en aquel mismo momento habría encontrado la ocasión de sonreírse por dentro, quiero decir de sentirse vengado. El hecho de llevar el Imperio hasta los confines a donde alcanza la ambición de un gran país, es algo que admira, ciertamente. Los batallones avanzan, los gobernadores imponen la ley, los funcionarios tienden la red burocrática y administrativa; los territorios ingresan en el Imperio, y la Metrópoli ve extenderse por el mundo el pabellón y la voz de mando del pueblo poderoso. Esto es grande, verdaderamente.

Pero allá vuela Caillaux en su aeroplano, por la vía de Londres, en busca de un apoyo para un Estado que se inclina por el lado más sensible, por el de las Finanzas. No tiene dinero. El Estado vacila y oscila a merced de la marea bancaria internacional, que está como un perro de presa furioso, haciendo trizas el franco.

Con frecuencia suelo cruzar por las inmediaciones de la Bolsa a la hora meridiona atraído por aquella multitud vociferante que manosea los valores financieros entre gritos espantosos. Aquella multitud vociferadora atrae por su originalidad de vértigo y de drama, pero acaba por hacer daño. Si yo fuese francés no podría cruzar junto a la Bolsa en tales momentos. Se siente como la impresión de estar asistiendo a la quiebra de una gran casa, de una insigne familia, y que los acreedores, los usureros, los agentajistas y todos los pájaros rapaces del agio internacional se amontonan, gritando y ensañándose los dientes, sobre los despojos.

José Ma. SALAVERRIA

M.E.C.D. 2016

EL DRIVER LOUIS FINK ENCONTRO AYER LA MUERTE DE MANERA TRAGICA AL TIMON DE SU CARRO

ESTA TARDE JUEGAN LOS NACIONALES AMATEURS EN DOS GROUNDS DESDE LA 1-30

AL SER EXAMINADO EL BOXER LOAYZA SE ENCONTRARON EN SU CUERPO SENALES DE GOLPES FOUL

WALTER M. HOOVER RETUVO SU CAMPEONATO DE SINGLE SCULL Y GANO EL TITULO NACIONAL EN LA JUSTA DEL CUARTO DE MILLA EN SCHUYKILL

La tripulación de Filadelfia ganó once de los Campeonatos Nacionales celebrados en los tres días de regatas. — El margen de Hovver sobre Gilmore fué de un largo y medio

FILADELFIA, agosto 7. (A. P.)—Walter M. Hoover, del Undine Barge Club, aparte de retener hoy en el Schuylkill su campeonato americano de single scull en el tercer y último día de la regata sesqui-centenaria, también se llevó el título nacional senior para el cuarto de milla.

Los remeros de Undine, dirigidos por Hoover, ganaron también coronas nacionales en los singles seniors de 145 libras y en los senior doubles. Charles W. Coulston, fué el que ganó el scull de peso ligero, y W. Linton Nelson y Robert H. Agnew triunfaron en los doubles.

La tripulación de Filadelfia ganó once de los campeonatos nacionales en los tres días de regatas. El New York A. C., en ocho intermedios y Detroit Boat Club, en los seniors de ocho de 145 libras, fueron los únicos visitantes que se llevaron títulos.

La victoria del Detroit hoy, fué seguida de un foul en la primera arrancada, cuando la embarcación del Pennsylvania chocó con los muchachos de Michigan, a 125 yardas de la meta, estando Undine en tercer lugar en aquel momento, quien se apresuró y cruzó la meta el primero. Se decidió arrancar de nuevo desde el último cuarto de milla, tomando parte Undine, Detroit y Pennsylvania, no habiéndose permitido a Quaker City ni a los Bachelors arrancar de nuevo, porque estaban casi fuera de la regata cuando ocurrió el choque.

Este último cuarto de milla fué verdaderamente excitante, ganándole el etroit a Undine por dos pies. La embarcación del Pennsylvania estaba sólo a cuatro pies de Undine. la canoa senior de ocho, de Joe Wright, Pen. A. C., gnó por un largo y cuarto del ocho del New York A. C., que ganó por varios largos al Union Boat Club de Boston.

Penn. A. C., hizo la milla y cuarto en seis minutos y 29 segundos.

El margen de Hoover sobre W. E. Gilmore, de los Bachelors, en el dampeonato de singles, fué un largo y medio, con Russell Codman Jr., de Boston, cinco largos más atrás, y Bob Agnew, el nuevo campeón de singles de la nueva asociación, perdido en la distancia.

En el cuarto de milla, Hoover ganó a Joe Wright, Jr., del Penn. A. C., por sólo medio largo, y ganó la carrera debido a su sorprendente arrancada.

Los campeones nacionales senior de dobles, Edward Haggerty y Al Fitzpatrick, de los Maltas, fueron destronados por A. L. Nelson y Bob Agnew, del Undine Barge Club, ganando éstos por dos largos y medio.

El Undine Barge Club ganó el trofeo de Julius Barnes Point, emblemático del campeonato americano de remos, con un total de 102 puntos. El Bachelors Barge Club, quedó en segundo lugar, y Penn. A. C. en tercero. Estos últimos ganaron la copa el año pasado.

WERTZ Y SIMTH DIERON SENDAS "LECHADAS" AL TEAM DE LOS PIRATAS

Y con esos dos triunfos los Braves empataron la serie con los Campeones

BOSTON, agosto 7 (A. P.)—El Pittsburgh sufrió hoy una doble derrota cuando John Wertz y Bob Smith dieron sendas lechadas a los campeones del mundo. Cada pitcher contribuyó también a la primera carrera de su juego.

El segundo desafío se celebró bajo la lluvia, la que llegó a alcanzar tales proporciones que tuvo que suspenderse el juego al final del octavo inning. Las cogidas corriendo hacia atrás hechas por Cuyler en el primer juego y el fildeo de Gautreau fueron las características de los matchs de hoy.

Por haber ganado el double header, los Braves empataron la serie de seis juegos con los Piratas.

Anotación por entradas del primer juego:

	C.	H.	E.
Pittsburgh. . . 000 000 000	0	7	0
Boston. . . . 000 010 10x	2	7	3

Baterías: Songer y Gooch; Wertz y Seimer.

Score del segundo juego:

PITTSBURGH

	V.	C.	H.	O.	A.	E.
Bigbee lf.	4	0	1	4	0	0
Waner rf.	4	0	0	3	0	0
Cuyler cf.	3	0	0	3	0	0
Traynor 3b.	3	0	0	1	0	0
Grantham 1b.	3	0	1	5	0	0
Rhyne ss.	3	0	2	5	2	0
Rawlings 2b.	3	0	0	2	2	1
Gooch c.	3	0	1	1	0	0
Bush p.	3	0	1	0	4	0
Totales.	29	6	6	24	8	1

BOSTON

	V.	C.	H.	O.	A.	E.
J. Smith cf.	3	1	0	3	0	0
Bancroft ss.	3	0	1	2	2	0
Welsh rf.	3	0	1	4	0	0
High 3b.	4	0	0	2	1	0
Brown lf.	4	0	0	2	0	0
Cooney 1b.	3	0	1	10	0	0
Gautreau 2b.	2	1	1	1	5	0
Siemer c.	3	0	0	0	0	0
H. Smith p.	3	0	1	0	2	0
Totales.	28	2	5	24	10	0

Pittsburg. . . . . 000 000 00—0
Boston. . . . . 000 010 01—2

Two base hits: Mann, Rhyne, R. Smith. Three base hits: Grantham. Bases robadas: Gautreau 3. Sacrifices: Bancroft. Double plays: Rawlings, Rhyne a Grantham, R. Smith a Bancroft a Cooney. Quedados en bases: Pittsburgh 5; Boston 6. Bases por bolas: Bush, 3. Passed ball: Gooch. Umpires: McCormick, Hart y Rigler. Tiempo: 1.48.

MARTHA NORELIUS MEJORO EN 11 SEGUNDOS EL 'RECORD' MUNDIAL DE MEDIA MILLA

FILADELFIA, agosto 7. (A. P.) Martha Morelius, de la Asociación de Natación de Mujeres de Nueva York, mejoró por once segundos el record mundial al ganar el título nacional de la media milla, en el campeonato de natación A. A. U. nacional de mujeres, en el pool sesqui-centenario. Su tiempo fué 12:47 un quinto.

Florence Goga, de Homestead, Pa., quedó en segundo lugar, y Ethel Mc Gary del W. S. A. de 1925, quedó en tercer puesto.

Fué roto otro record mundial, en el breast stroke de 220 yardas, al mejorar por 3 1-5 segundos su propio record para esa distancia, Agnes Geraghty, de la W. S. A. Su tiempo fué 3:29 1-5. Mathilda Shazick, su compañera del team, quedó en segundo lugar, y Adelaida Lambert, del mismo club, en tercer puesto.

CHANCE SHOT MONTADO POR EARLE SANDE TRIUNFO EN EL PREMIO SARATOGA

SARATOGA SPRINGS, N. Y., agosto 7. (A. P.)—El caballo Chance Shot, de J. E. Widners, con Earl Sande en la montura, capturó hoy el premio Saratoga Special, valuado en $15,750, después de un final formidable con Scapa Folw, de Mrs. W. M. Jefford. Osmand quedó en tercer lugar y Sun Forward, de W. S. Kilmer, en el cuarto puesto.

La carrera fué la sensación de Saratoga hoy, y ofreció el fin al más interesante hasta la fecha, estando las cabezas de los tres primeros caballos aparte en el alambre. Chance Shot tomó la delantera tan pronto como Scapa Flow se cansó del rápido paso con que empezó Osmand.

La carrera fué para caballos de dos años y atrajo gran cantidad de público. El tiempo del ganador para los seis furlongs fué 1:13.

HOY EN ALMENDARES PARK

DOS BUENOS JUEGOS DE LOS TABAQUEROS

En la mañana de hoy se celebrarán dos interesantes juegos del Campeonato Inter-Fábricas. En el primer match, que comenzará a las ocho de la mañana, jugarán Romeo y Julieta y Partagás. Y en el segundo, Aguilitas de Bock y El Crédito. Octavio Diviño pondrá frente a los rojos un pitcher zurdo al que en la manigua le dicen Pennock; así es que tienen que andar con cuidado las panteras.

Los juegos de mañana lunes son: La Corona y Gener en el primer juego; Ramón Allones y Punch, en el segundo.

ELIZABETH RYAN Y ELANOR GOSS GANARON LOS FINALES DEL CAMPEONATO DE DOBLES

Derrotaron a Molla Mallory y Katherine D. Porter, con score de 6-1; 6-3

SEABRIGHT, N. J., agosto 7. (U. P.)—Ante una numerosa y elegante concurrencia, Miss Elizabeth Ryan y Miss Eleonor Goss, ganaron el campeonato de dobles de mujeres en el round final del torneo de Seobright esta tarde. Derrotaron a Mrs. Molla Mallory y Miss Katherine D. Porter, 6-1, 6-3.

Miss Ryan y Miss Goss repitieron su victoria del año pasado cuando vencieron a Miss Helen Wills, campeona nacional, y a Miss Mary K. Browne. Miss Ryan aumentó ayer su record derrotando a Miss Wills por segunda vez consecutiva en el round final del campeonato de mujeres.

Bill Johnston, que figura en segundo lugar entre los tennistas americanos, y Edward G. Chandler, campeón inter-colegios, derrotaron a Vincent Richards y Dick Williams, 6-3, 1-6, 9-7, 6-1.

CON UN ROLLING LENTO DE GRIMM HEATCHCOTE ANOTO LA CARRERA DECISIVA

FILADELFIA, agosto 7. (A. P.) Los Cubs del Chicago ganaron la serie con los Phillis, derrotándolos hoy con score de 6 a 5. Una tirada wild en el noveno inning permitió a Heathcote hacer la carrera decisiva desde segunda base con un roller lento de Grimm a tercera. Esta ha sido la sexta derrota consecutiva de los Phillies. Tres de los juegos con el Chicago los perdieron a causa de rallies en el último inning.

Anotación por entradas:

	C.	H.	E.
Chicago. . . . 300 200 001	6	10	0
Phila. . . . 020 201 000	5	14	2

Baterías: Osborn, Bush y Hartnett; Dean y J. Wilson.

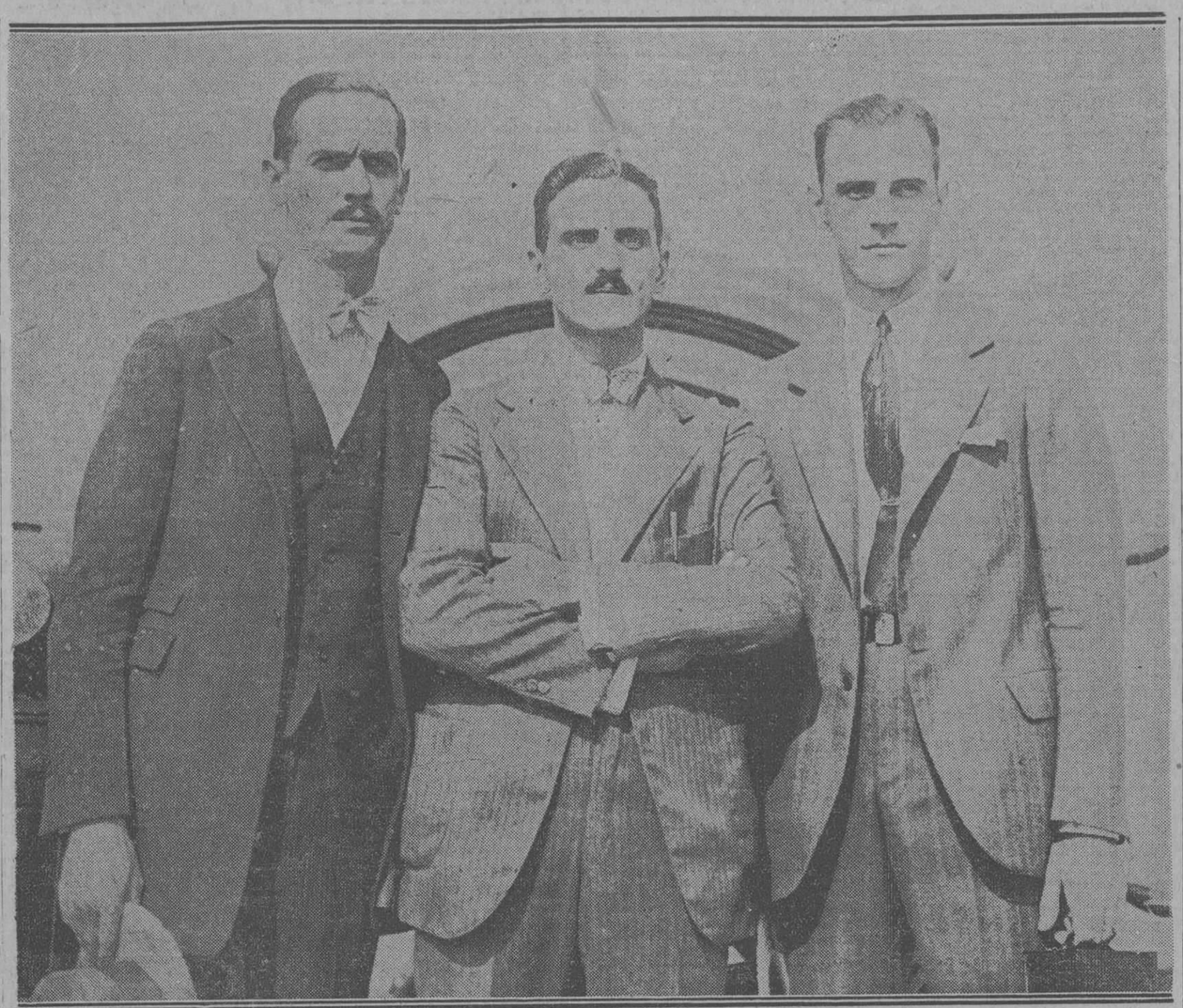

Esta es la primera fotografía que llega a la Habana del team cubano de la Copa Davis desde que salió para competir en los courts de hierba de Montreal con los japoneses que comanda Takeichi Harada. Les fué hecha en New York por un fotógrafo de la "International Newsreel Photo Co".—De izquierda a derecha se encuentran Raúl Chacón, Rogelio París (capitán del team) y el doctor Vicente Banet.

ATLETICOS Y WHITE SOX DIVIDIERON HONORES EN UN GRAN DOUBLE HEADER

Dos hits, seguidos de un error, dió al Chicago la victoria en el segundo

CHICAGO, agosto 7 (A. P.)—El Chicago y el Filadelfia se dividieron hoy un double-header, dando el Chicago una lechada a los visitantes con score de 1 a 0 en el segundo juego, después de perder el primero con anotación de 3 a 2. Jim Edwards sólo permitió a los visitantes cuatro hits, mientras Rommell recibió diez, dos de los cuales fueron seguidos de un error de Hale y produjeron la única carrera del juego. Los Atléticos ganaron el primer desafío acumulando hits contra Faber en el segundo y tercer innings. Edwards fué lesionado en la rótula por una línea bateada por Rommell en el octavo inning del segundo juego, pero se negó a abandonar el campo.

Anotación por entrada del primer juego:

	C.	H.	E.
Phila. . . . 012 000 000	3	11	2
Chicago. . . . 000 200 000	2	6	0

Baterías: Ehmke y Cochrane; Faber y Schalk.

Score del segundo juego que nos envió la United Press:

PHILADELPHIA

	V.	C.	H.	O.	A.	E.
Bishop, 2b.	3	0	0	2	0	0
Dykes, 2b.	1	0	0	1	0	0
French, rf.	3	0	0	0	0	0
Lamar, lf.	3	0	0	0	1	0
Hale, 3b.	4	0	0	2	2	0
Simmons, cf.	3	0	2	1	0	0
Poole, 1b.	4	0	1	9	0	0
Cochrane, c.	3	0	0	4	0	0
Perkins, c.	1	0	0	1	0	0
Galloway, ss.	4	0	0	4	6	2
Rommel, p.	4	0	1	0	3	0
x-Welsh.	0	0	0	0	0	0
xx-Baumgartner	0	0	0	0	0	0
Totales.	33	0	4	24	12	2

x-Bateó por Lamar en el 9o.
xx-Bateó por Frnech en el 9o.

CHICAGO

	V.	C.	H.	O.	A.	E.
Mostil, cf.	3	1	2	7	0	0
Hunnefield, ss.	3	0	1	2	4	0
Sheely, 1b.	4	0	2	5	1	0
Falk, lf.	3	0	0	4	0	0
Barrett, rf.	4	0	1	0	0	0
Kamm, 3b.	4	0	1	3	1	0
Morehart, 2b.	3	0	1	2	0	0
Grabowski, c.	3	0	1	3	1	0
Edwards, p.	4	0	0	1	0	0
Totales.	31	1	9	27	7	0

Filadelfia. . . . 000 000 000—0
Chicago. . . . 000 000 10x—1

Sumario: Two base hits: Mostil 2, Barrett, Simmons. Sacrifice hits: Cochran. Struck out: por Edwards 3, por Rommel 3. Dead ball: Rommel a Mostil.

EL DIA 11 DE DICIEMBRE COMENZARA LA TEMPORADA DE TURF EN LA HABANA

NUEVA YORK, agosto 7 (U. P.)—Se anunció hoy en Saratoga por John McEntee Bowman, presidente del Cuba-American Jockey Club, que el meeting de la Habana comenzará el 11 de diciembre y continuará durante 90 días o más. Bowman aseguró también que los premios serán más liberales que en el pasado.

ESTADO DE LOS CLUBS EN LAS GRANDES LIGAS

RESULTADO DE LOS JUEGOS DE AYER

Liga Nacional

New York 3; Cincinnati 1.
San Luis 3; Brooklyn 0.
Cincinnati 11; New York 0.
San Luis 6; Brooklyn 3.
Boston 2; Pittsburgh 0.
Chicago 6; Filadelfia 5.
Boston 2; Pittsburgh 0.

	Pitts.	Cin.	S. L.	Chi.	N. Y.	Bro.	Bos.	Fila.	Gdos.	Ave.
Pitts		6	7	10	10	8	9	9	59	573
Cin	11		11	7	4	10	7	9	59	551
S. L.	7	7		7	10	10	10	7	58	547
Chi	6	9	10		6	6	6	13	56	528
N. Y.	4	11	8	4		11	6	10	54	514
Bro	3	4	6	10	7		13	9	52	486
Bos	7	9	2	8	8	4		5	43	409
Fila	6	2	4	4	6	6	11		39	386
Pdos	44	48	48	50	51	55	62	62		

Liga Americana

Chicago 1; Filadelfia 0.
Detroit 6; New York 4.
San Luis 5; Boston 2.
Washington 9; Cleveland 2.
Filadelfia 3; Chicago 2.
Cleveland 8; Washington 5.

	N. Y.	Cle.	Fila.	Chi.	Det.	Was.	S. L.	Bos.	Gdos.	Ave.
N. Y.		8	5	13	8	10	12	14	70	654
Cle	6		13	8	9	8	7	10	61	555
Fila	10	3		8	7	7	10	11	56	519
Chi	4	12	5		8	8	10	9	56	514
Det	5	8	8	6		9	10	10	56	509
Was	5	5	11	6	6		9	11	53	505
S. L.	4	8	3	7	9	7		8	46	430
Bos	3	5	7	5	7	3	3		33	311
Pdos	37	49	52	53	54	52	61	73		

DEMOSTRO SCHAKELL SER SUPERIOR A CIRILIN OLANO, A QUIEN ACABO POR NOQUEAR EN EL OCTAVO CON DERECHAS

El campeón empezó con mucha gasolina en los dos primeros episodios, pero el belga se encargó de aplacarlo pronto

MUY MOVIDOS LOS PRELIMINARES

El belga Armando Schakell logró noquear a Cirilín en el octavo round de su encuentro de anoche en la Arena Colón. La pelea no dejó de ser movida, el campeón del peso ligero atacó a Schakell con grandes bríos al levantarse la cortina del match, le pegó golpes cortos muy fuertes en cuerpo a cuerpo, pero el muchacho belga no se inmutó, siguió boxeando hasta lograr abrirle la guardia y entrarle con derechas e izquierdas en buena forma.

En el cuarto episodio Cirilín desembarcó un derechazo formidable en plena mandíbula del belga, que sintió el porrazo y llevó golpes sucesivos hasta la terminación de ese round. Pero en el quinto le rompió a Cirilín el bisté bucal, le abrió una zanja en uno de los labios por donde la colorada asomó en seguida, haciendo que Cirilo se descompusiera, se puso cenizo, y desde aquel momento fué bien precavido para evitar el castigo, pero el belga, que demostró una vez más su calidad insuperable, lo puso a su disposición castigándolo terriblemente con la izquierda, y en el octavo, después de un fuerte derechazo a la quijada, le repitió con la izquierda en la cabeza hasta lanzarlo sobre la lona, donde Fernando Ríos le contó los diez tiempos de rigor, levantando después el brazo de Armando Schakel y proclamándolo vencedor del bout.

GANO DIAZ POR K. O.

Ya que hemos dado el resultado de la pelea estelar, para no hacer aguardar al lector por lo de más interés del programa, comenzaremos ahora con lo spreliminares, siendo el inicial de la noche el habido entre Mario Rodríguez (117 libras) y Joaquín Bosque (116 y media). Este encuentro sólo duró un round, se armó la gran fajazón entre Mario y Joaquín, recibiendo Joaquín dos knockdowns seguidos hasta sufrir el tercero para no levantarse. Una pelea muy violenta que agradó a los que gustan de estos episodios de tiro rápido.

HERRERA POR DECISION

El segundo preliminar, a cuatro rounds, entre Julián Herrera (116 libras) y Enrique Correa (110 y media), lo ganó por decisión Herrera, no sin tener que batir el cobre bastante, especialmente en el segundo round, donde ambos púgiles cambiaron golpes de importancia, pero al fin superó Herrera al marcar más y los jueces le dieron la decisión.

MIGUEL MORDIO A PEDRO

A seis rounds marcada la tercera pelea, la que tuvo lugar entre Pedro Isla (136 libras y cuarto) y Manuel Fernández (140), fué algo espectacular no solamente por los golpes que se propinaron, sino por ver a un boxer, en el calor natural de la pelea, dar una mordida a otro. El mordedor lo fué Manolo Fernández, de lo que protestó el público al verlo, no sirviéndole esto para evitar que los jueces dieran su veredicto a favor de Pedro Isla al terminarse los seis rounds.

CON SOLO UN OJO ABIERTO

Así peleó Pedro González (145 libras) con Agustín Lillo (147), en la cuarta pelea del programa, con sólo un ojo en disposición de ver lo que pasaba, que el otro lo tenía cerrado desde el segundo round por efecto de las "colocadas" de Lillo, que le mandaba a distancia los guantes con algo dentro que hacía daño a la anatomía de Perico. Marcada a seis rounds la pelea fué ganada por decisión de los jueces, por Lillo.

TRESPALACIOS, POR FOUL

Vino el semifinal y salieron a la lona, alumbrada intensamente por infinidad de bombillos eléctricos, para que no se perdiera nada del intercambio de papazos, Francisco Trespalacios y Urbano Solera, este último con 134 libras y media y el primero con 132 y media. Los dos muchachos se entraron con ganas, pero Solera empezó a pegar mal, fueron sus golpes a dar en lugar que las leyes del boxeo tienen vedado, recibiendo Trespalacios cinco fouls, ganando por último en el quinto round al no poder continuar peleando por esta clase de golpes, dándole los jueces la pelea.

G. P.

CARL MAYS LE DIO UNA LECHADA A LOS GIANTS Y ADOLFO LUQUE PERDIO

Un jonrón de Mueller, con Frisch en base, fué lo que decidió el desafío

NUEVA YORK, agosto 7 (A. P.)—Adolfo Luque fracasó en el box de los Reds en el segundo juego del double header de hoy con los Gigantes, y el Cincinnati perdió con score de 3 a 1, después de haber ganado el primero por el ancho margen de 11 a 0.

Luque contuvo a los Gigantes del Nueva York en cinco hits, en el segundo désafío, pero uno de estos fué un jonrón de Mueller con Frisch en base, en el tercer inning, el cual decidió la contienda. Con la excepción de este inning el cubano pitcheó un magnífico juego, ponchando cinco de los bateadores de los Gigantes.

Carl Mays sólo permitió cinco hits en la lechada que dió en el primer desafío, poniendo fin con su triunfo a una racha de diez juegos consecutivos perdidos por el Cincinnati a manos del Nueva York en esta temporada.

Anotación por entradas del primer juego:

	C.	H.	E.
Cincinnati. . 220 000 411	11	13	2
New York . . 000 000 000	0	5	0

Baterías: Mays y Hargrave; Barnes, Davies, Porter y Snyder.

Score del segundo juego:

CINCINNATI

	V.	C.	H.	O.	A.	E.
Critz 2b.	4	0	2	0	4	0
Roush cf.	3	1	0	3	0	0
Walker rf.	4	0	1	1	0	0
Christensen lf.	3	0	0	3	0	0
Pipp 1b.	4	0	0	8	0	1
Picinich c.	4	0	2	6	0	0
Dressen 3b.	3	0	0	1	1	0
Ford ss.	2	0	0	2	2	0
Luque p.	3	0	1	0	2	0
Totales.	30	1	6	24	9	1

NEW YORK

	V.	C.	H.	O.	A.	E.
Frisch 2b.	4	1	2	1	3	0
Mueller rf.	3	2	2	2	0	0
Lindstrom 3b.	3	0	0	4	2	0
Tyson cf.	3	0	0	4	0	0
Meusel lf.	3	0	0	1	0	0
Kelly 1b.	2	0	0	10	0	0
Jackson ss.	3	0	1	2	5	0
McMullen c.	3	0	0	2	1	0
Fitzsimmons p.	3	0	0	1	4	0
Totales.	27	3	5	27	15	0

Cincinnati. . . . 000 100 000—1
New York. . . . 002 001 00x—3

Two base hits: Jackson, Walker. —Home run, Mueller. Bases robadas: Mueller y Picinich. Sacrifices: Ford, Lindstrom. Double plays: Critz, Ford y Pipp. Lindstrom (sin asistencia). Quedados en bases: New York, 3; Cinci, 6. Bases por bolas: Luque, 2; Fitzsimmons, 3. Struck out: Luque, 5. Fitzsimmons 2. Umpires: O'Day, Sweeney y Pfirman. Tiempo:: 1.44.

LOUIS BOUEY, EL MANAGER DE ESTANISLAUS LOAYZA, DICE QUE SU PUGIL GANO

En el curso de la pelea con Hudkins, dice, el chileno recibió veintitres fouls

NUEVA YORK, agosto 7. (A. P.) Louis Bouey, Manager de Stanislaus Loayza, peso ligero chileno, que peleó un bout de doce rounds con Ace Hudkins en el stadium de Coney Island anoche, dijo a la Prensa Asociada hoy que él llevaría al chileno ante el médico de la Comisión de Boxeo, para probar que él había sido vencido por malas artes.

"Un examen del doctor Lee Thomas, de Brooklyn, después de la pelea", dijo Bouey, "mostró contusiones en la cadera y la ingle, indicando claramente que el boxeador chileno había sido golpeado repetidas veces debajo de la línea de la cintura."

Según Bouey, Loayza fué "fouled" 23 distintas veces durante el bout, y repetidas protestas al referee Pat Haley no trajeron sino dulces reproches para Ace Hudkins. El manager protesta y dice que en vista de tantos "fouls", se debió haber dado la pelea a Loayza.

Comentando la disposición de varios críticos para dar crédito a Hudkins, con la mayoría de los rounds, dijo Bouey, que estaba preparado para probar que un número mayor de críticos al lado del ring opinaban que el chileno ganó siete de los doce rounds. Esto, dijo el manager, debía imponer silencio a los que dicen que Loayza no ganó ni un solo round.

La Comisión de Boxeo del Estado de New York se reúne el próximo martes po rla tarde, y se tomará en consideración el asunto.

EN LA LIGA DEL SUR

NUEVA YORK, agosto 7. (A. P.) (A. P.)—U ndía muy movido fué el de hoy en la Liga del Sur. Se efectuaron seis juegos, de los cuales a continuación damos los resultados: Atlanta y Little Rock, dividieron los honores. Y el Mobila le ganó los dos juegos al Nashville. El New Orleans hizo nueve carreras y le dió una lechada al Chattanooga. Y el Birmingham venció por 11 a 5 al Memphis.

EL VETERANO DRIVER FILADELFIANO, LOUIS FINK, ENCONTRO LA MUERTE EN UNA PISTA DE TIERRA MUERTA, CUANDO YA ESTABA CERCA DEL TRIUNFO

Su esposa, que tenía el presentimiento de que algo le iba a suceder le pidió que no corriera, pero como no pudo complacerla, entonces asistió al espectáculo acompañada de sus tres hijos

LANGHORNE, Pa., agosto 7. (A. P.)—Louis Fink, el driver veterano de Filadelfia en automóviles de carreras, se mató hoy en una pista de tierra muerta en esta ciudad, al resbalar su carro en un lugar mojado, chocando con una cerca y volcándose.

Su señora y tres hijos se hallaban presentes cuando la irremediable desgracia.

Su esposa tenía el presentimiento de que su esposo resultaría herido y le rogó que no corriera hoy. Sus temores eran tan grandes, que decidió irse a la pista para estar cerca de él, y se llevó con ella a sus tres hijos.

El accidente ocurrió en el último tramo de la tercera vuelta, en una carrera de diez millas. El carro de Fink ya estaba casi en la meta cuando pasó por el lugar mojado, y se lanzó fuera de la pista, volcándose. Según daba vueltas, chocó con una cerca y la atravesó, y cuando parecía que ya se quedaría quieto, dió dos vueltas más.

Fink fué llevado en seguida al Hospital Mercer, de Trenton, en el Estado de New Jersey, donde se informó que había muerto por contusiones internas.

Fink tenía un largo record sobre las pistas de este país. Originalmente fué boxeador de peso completo, y se retiró del ring para entrar en las pistas. Notando que las carreras le eran lucrativas se hizo un corredor independiente y fué a Cuba. Sus próyectos fallaron allí y entonces volvió a los Estados Unidos, donde volvió a boxear por un tiempo corto, hasta conseguir fondos para entrar de nuevo en la pista. En 1922, Fink se hirió gravemente en una carrera en Providencia, R. I., y estuvo en un hospital varios meses.

HACEN GESTIONES PARA QUE CAPABLANCA ASISTA A LA FIESTA DEL 21 DE AGOSTO

Que será la inauguración de la XXVII Convención Anual de la W. C. A.

CHICAGO, agosto 7. (U. P.)—Varias docenas de maestros de ajedrez de fama nacional e internacional, así como centenares de jugadores y fanáticos, se reunirán en Chicago el 21 de agosto para asistir a la inauguración de la XXVII convención anual de la Western Chess Association en el hotel La Salle, que durará hasta el 2 de septiembre.

El secretario-tesorero Samuel D. Factor, de la Asociación, ha anunciado que ya se han aceptado las invitaciones para asistir a los torneos nacional y seccional, por muchas estrellas.

Entre éstas se encuentran Frank J. Marshall, campeón de los Estados Unidos; Edward Lasker, excampeón del Oeste; Samuel D. Factor, excampeón del Oeste; Samuel Resgevsky, "el niño prodigio"; Abraham Kupchick, campeón del Oeste; Carlos Torre, campeón de México; Geza Maroczy, campeón húngaro; Jackson Schowalter, excampeón de los Estados Unidos; A. J. Frick, campeón de la Costa del Pacífico; Charles Jaffe, Lewis J. Isaacs, N. W. Banks y otros.

Se están haciendo gestiones con el fin de asegurar la asistencia de Capablanca, pero se tiene entendido que el mago cubano permanecerá en Lake Hopatcong, N. J., todo el verano.

SOLO UN MAL MOMENTO TUVO STONER Y VENCIO A LOS BOYS DE HUGGINS

Le hicieron cuatro carreras en el segundo inning, pero después cerró el puerto

DETROIT, agosto 7 (A. P.)—Lil Stoner pitcheó la victoria de hoy del Detroit sobre los Yankees del Nueva York con score de 6 a 4. Sólo tuvo un mal inning, el segundo, en el cual le dieron cuatro hits, haciéndole cuatro carreras. Uno de los hits fué un jonrón dado por Koenig, con el cual anotaron Pennock y Combs delante de él. El Detroit acumuló hits en el tercero, cuarto y séptimo innings contra Pennock.

NEW YORK

	V.	C.	H.	O.	A.	E.
Combs cf.	4	1	2	2	0	0
Koenigs ss.	4	1	2	2	4	0
Gehrig 1b.	4	0	1	12	0	0
Ruthl f.	4	0	1	2	0	0
Pascual rf.	4	0	0	1	0	0
Lazerri rf.	4	0	0	2	4	0
Dugan 3b.	4	0	1	1	3	0
Severeid c.	4	1	1	2	0	0
Pennock p.	3	1	2	0	0	0
Totales.	35	4	10	24	11	0

DETROIT

	V.	C.	H.	O.	A.	E.
Neun 1b.	4	0	2	13	0	0
Mabush cf.	4	2	3	0	0	0
Fothergill lf.	3	2	1	4	0	0
Heilmann rf.	4	0	2	2	0	0
Gehringer 2b.	3	0	1	1	4	0
Orourke 3b.	4	0	0	1	1	0
Tavener ss.	4	0	0	2	6	0
Woodall c.	4	1	1	4	0	0
Stoner p.	4	1	1	0	2	0
Totales.	34	6	11	27	13	0

New York. . . . . 040 000 000—4
Detroit. . . . . 003 100 20x—6

Two base hits: Pennock. Home runs: Koenig. Sacrifice: Gehringer. Doubl plays: Gehringer a Tavener a Neun; Tavener a Gehringer a Neun. Quedados en bases: NY, 4; Detroit, 6. Bases por bolas: Pennock una. Struck out: Pennock, 2; Stoner, 4. Wild pitch: Pennock. Umpires: Owens Dineen y Rowland. Tiempo: 1.56.

GERTRUDE EDERLE HA SIDO MUY FELICITADA POR SU GRAN HAZAÑA NATATORIA

Los pescadores veteranos brindaron por la hija favorita de Neptuno

BOULOGNE, Francia, agosto 7. (A. P.)—Gertrudis Ederle, la maravillosa nadadora americana, fué objeto de varios brindis por los pescadores veteranos de la costa de Pas De Calais esta noche, como la hija favorita de Neptuno, por haber realizado con éxito su grandiosa hazaña en el Canal.

Gracias al éxito de la joven neoyorquina en atravesar el Canal de la Mancha, el prestigio de Neptuno, que sufrió algo desde que la aviación tomó incremento, ha vuelto a su lugar primitivo. A juzgar por los innumerables mensajes de felicitación que ha recibido de todas partes del mundo, y que sigue recibiendo en su residencia de Cape Griz-Nez, es evidente que los admiradores de las hazañas marinas son más numerosos que los que se interesan por las brillantes hazañas aéreas.

Louis Timson, nadador de Boston, e Ishaak Helmy, el egipcio gigante, que aspira a atravesar el canal inglés, ha eloglado grandemente a la sirena americana. William W. Corcoran, vicecónsul norteamericano en Boulogne, y Gaston Smith, cónsul de Calais, la felicitaron cordialmente.

JOAQUIN GUTIERREZ ANOTO LA CARRERA DEL TRIUNFO

SPRINGFIELD, Mass., agosto 7. (A. P.)—Gutiérrez se introdujo en el home en el noveno inning del juego de hoy, con una carrera que derrotó al Albany con score de 2 por 1. El cubano singleó, pasó a segunda con un sacrifice y entró en home con el hit de Bandreimer. Se pensaba haber jugado dos juegos, pero la lluvia hizo poner el segundo.

Su record fué:

V.	C.	H.	O.	A.	E.
4	1	1	1	1	0

PETE LATZO PELEARA CON JOE SIMONICH EL DIA 17

NUEVA YORK, agosto 7.—El Armory Athletic Club de Wilkes Barre, Pa., ha anunciado que Pete Latzo, campeón de peso medio, se enfrentará con Joe Simonich, de Butte, Montana, en un bout a diez rounds que se celebrará en Wilkes Barre el 17 de este mes.

M.E.C.D. 2016

TRATEMOS DE ALGO

Para mañana, lunes, se prepara una velada de "peso completo" en los salones de esta casa del DIARIO DE LA MARINA, la que es, sin sombra de duda alguna, la casa solariega del periodismo cubano. Esa velada ha de ser dedicada, toda ella, al ilustre periodista señor Manuel Aznar, nuestro compañero de "sopa y olla" desde hace algunos días.

La fiesta ha de tener un éxito clamoroso, pues las invitaciones que se han mandado son bien numerosas, que de asistir todos los invitados habrá un lleno desbordante, como el de la pelea Charol-Estridge en la Arena Colón. Y la comisión encargada de organizar la velada, que está "en forma", no se ha concretado a invitar por medio de atentos B.L.M., pues haciendo uso de las columnas del DIARIO, ha dicho a todos los amigos del talentoso vasco que pueden venir, que deben venir sin esperar el sobre de ritual; así como también a todo el que de alguna manera se sienta ligado a este "niño matusalénico" del diarismo en Cuba.

Me parece que debo una explicación al lector al llamar "niño matusalénico" a este gran rotativo. Lo que a simple vista parece una barbaridad, un mal deshilar de ideas, no lo es por cierto. Y voy al bate: lo de niño lo digo por el frescor de vida que aquí se respira en todo momento, por ser este organismo del DIARIO de una robustez a toda prueba, por adaptarse a las más modernas y lógicas necesidades que su esfera de acción le indica. Buena prueba de ello, entre otras muchas, es el rotograbado que se acaba de montar, que cuando lance a la calle sus primeros ejemplares ha de "limpiar las bases". Y matusalénico lo es por estar epilogando un siglo de labor, un centenar de años que han visto la transformación gradual, desde la prensa guttemberiana, a la maravillosa maquinaria que imprime con vertiginosa celeridad, después de plegados y contados, cincuenta mil ejemplares por hora. Espero haberme explicado.

Los presidentes de las sociedades que hacen el vigoroso y atrayente sport del balón redondo, están invitados. Esos clubs tendrán sus banderas adornando, dando la nota alegre y fraternal, en las inmensas salas del DIARIO. Además, algunas alegorías de ese deporte serán artísticamente dispuestas. Se ha querido recalcar el balompié en la velada despedida de Aznar por haber sido el pasatiempo a que él se dedicara en sus años mozos, por habérsele designado por los clubs federados de la Habana para que los presidiera desde el alto sitial de la Federación Occidental de Foot Ball Association.

Eso en lo que respecta a su arrastre deportivo, que la velada tendrá otro y del mayor brillo y lucimiento. Baste saber que hablará el Director del DIARIO DE LA MARINA, Dr. Ramiro Guerra, el Secretario de la Presidencia de la República, y el propio homenajeado, que es un admirable conferenciante, nuestro querido compañero, Sr. Manuel Aznar.

Alberto Nufer, el prolongado y magnífico remero del Cienfuegos Yacht Club, es merecedor de que se le felicite en toda regla. Nufer ha realizado un gran esfuerzo, adoleciendo de la preparación necesaria. De haber estado en el rio Schuylkill con la debida anticipación, otro sería el resultado de esas regatas de single sculls. Tres días en los cuales remó catorce millas en cada uno; cuarenta y dos en total, pusieron las manos del simpático americano, cienfueguero por adopción, en un estado tan calamitoso que el médico le ordenó se retirara, si era que quería evitar una grave infección.

Lo que ha hecho el Cienfuegos Yacht Club, mandando una representación suya a esas competencias de remos, haciendo que se hablara de Cuba como país de intensa cultura deportiva, ha sido un buen reclamo para las próximas campañas del turismo, y a la vez un gesto de sportsmanship, respondiendo a la cortés invitación que se nos hiciera a las grandes y trascendentales fiestas del Sesquicentenario de Filadelfia. Muy bien por el Cienfuegos Yacht Club, y muy bien por su espléndido remero Alberto J. Nufer.

Gertrude Ederle, la nadadora neoyorquina que acaba de cruzar a nado el Canal de la Mancha, sentando el record de ser la primera mujer que tal hazaña realiza, ha demostrado más que nada el vigor de esa raza atlética que tenemos de vecinos más próximos pues con subirnos en la farola del Morro casi descubrimos a Key West y su famosos "Concos", pescadores de esponjas.

El cable nos dijo que cuando llegó a Dover la muchacha, después de estar nadando 14 horas 31 minutos, se negó a que le tendieran una mano para saltar en tierra. Tan fresca se hallaba que pretendía continuar nadando, ir a uno de los botes que le habían acompañado en la travesía para estar al tanto sus ocupantes de un accidente y de facilitarle el necesario alimento a la nadadora. Y como si todo eso fuera poco, mejoró el record anterior, establecido por un nadador italiano, en dos horas menos ocho minutos. El paisano de Mussolini había atravesado a nado el canal en 16 horas y 23 minutos.

La Comisión Nacional de Turismo, y esto es solo una idea que apunto, armaría una buena reclame si invitara por cable a la nadadora, (haciendo conocer la invitación a la prensa inglesa y americana) para que hiciera demostrariones en la playa de Marianao, en los baños "La Concha"

De esta manera, si la invitación es aceptada por la Ederle, miel sobre hojuelas; si no la acepta, todo el mundo se entera de nuestro amable gesto, se comenta, y los "patos de la Florida" piensan en nosotros, se acuerdan de la benignidad del clima cubano y preparan la bolsa para la invernada.

¿Que tal la idea?

GUILLERMO PI.

MUCHO ENTUSIASMO EXISTE PARA LA GRAN VERBENA DE LOS CAMPEONES DEL IBERIA

En estos días se celebrará la primera reunión del Comité de Damas

La Verbena que el Iberia está organizando, constituye ya la nota palpitante del día y llena el ambiente de ese optimismo y alegría que nos brinda anticipadamente la grata emoción de poder disfrutar de una fiesta en la que los preparativos permiten aventurar que ha de culminar en uno de esos acontecimientos sociales en los que el elemento femenino constituye su principal y más valioso factor.

Uno de estos días parece ser que tendrá lugar la primera junta que han de celebrar las lindas damitas que han de dar glorioso y bello aspecto a la Verbena, ya que el solo hecho de vestir telas de los colores del Club de sus ensueños, ha de constituir para ellas un nuevo encanto y una dulce emoción.

En esa noche habrá que despreocuparse del "ispiritu" de Club, pues aunque se sea más o menos rival de tal o cual sociedad deportiva, puede ocurrir la circunstancia de que nuestro Club enemigo se encuentre representado en una de esas chiquillas que le hacen a uno hablar solo y en ese caso permutaremos todos los rencores y aversiones, para rendírselas a la linda fotbolista como un homenaje de admiración y pleitesía.

Pudiera sin sospecharlo, tener esa fiesta un resultado que hasta ahora no no sha sido posible lograr: la confraternidad deportiva, y si debido a la celebración de esta fiesta conseguimos en parte que desaparezcan esas atmósferas encontradas, hemos de tener que establecer un cuerpo de "diplomáticas" y "embajadoras" a las que seremos deudores de todas nuestras gentilezas y gratitudes.

Si por una de esas casualidades llegara esa oportunidad, yo solicito desde este momento el puesto de Secretario en la Embajada que se destine a la bella Edelmira, que hoy ostenta en el Concurso de Belleza del DIARIO DE LA MARINA, el cetro de su soberanía, ocupando el primer puesto, del que los famosos iberistas no consentirán pueda ser descendida.

Ya la veréis los que tengáis la suerte de asistir esa noche, luciendo su jerssy azul y blanco y luego me diréis si puede haber algún goalkeeper que pueda parar el schoot escalofriante que entre destellos y llamaradas de luz, arrojan sus negros ojos.

EN EL HABANA-MADRID

DOMINGO 8 DE AGOSTO A LAS 2 1|2 P. M.

Primer partido a 25 tantos
Buendía y Guezala, blancos;
Labat y Hugues, azules
A sacar blancos del cuadro 13;
azules del 12 1|2
Primera quiniela a 6 tantos
Guezala; Uria; Florentino;
Trecet; Epifanio; Azcue
Segundo partido a 30 tantos
Epifanio y Azcue, blancos;
Arruti y Florentino, azules
A sacar blancos del cuadro 12 1|2;
azules del 13
Segunda quiniela a 6 tantos
Arruti; Esquivel; Mir;
Eusebio; Ugalde; Hernando
Tercer partido a 30 tantos
Hernando y Eusebio, blancos;
Ugalde y Mir, azules
A sacar blancos del cuadro 13;
azules del 13 1|2

FRONTON HABANA - MADRID

A las dos brillantes funciones peloteadas el sábado popular en el Habana-Madrid, concurrió lo más granado del fanatismo

Un prólogo bueno que ganan Ibarlucea y Guesala. — Salvit y Hugues quedan en 24. — El segundo, que fué de los inmensos, lo ganaron Ugalde y Florentino; Epifanio y Mir llegan a 27

HOY, GRAN DOMINGO, LA BRILLANTE FUNCION POR LA TARDE EN EL HABANA-MADRID

Un prólogo que se empata en la casi trágica de 23. — Lo ganaron Labat y Uria. — En el segundo vencieron sin interpolaciones Esquivel y Trecet. — El tercero fué un partido enorme. — Lo ganaro nOlaveaga y Gárate

POR LA TARDE

Con el lleno de todos los días comienza el peloteo de la primera tanda diurna del gran sábado popular, alegre y jocundo en el Habana-Madrid; soberanos del pueblo soberano gritan, aplauden, vocean y manotean en todas las canchas, en todos los tendidos y en las altas gradas, crisol do se funde el grito, y como el cielo se nos ha puesto gris, y de las nubes nos han mandado la gracia refrescante de unos chubascos, la mujer, la linda fanática, en su representación más bella y más estatuaria, también concurre esta tarde de ruído y de emoción del sábado popular. Por la noche asiste más gente que por la tarde, aumentada; pero sin corregir; aumentada en número y distinción; sin corregir en los locos desvarios que van floreciendo a medida que los partidos se inician hasta que cierran en la ovación. Y los chicos, todos fenómenos, encantados, y los fanáticos, también fenómenos, encantados con los chicos. En ninguna parte se pasan tres horas en el carro de la emoción como las que pasamos los fanáticos en el Habana-Madrid. Voy de peloteo.

Armado el tercer escándalo de los timbres, se armó la de don Pancho Alday, que es la iniciación del prólogo de los grandes sábados. Fué a treinta tantos, y lo disputaron, los blancos, Ibarlucea y Guezala, contra los azules, Labat y Hugues. Los comienzos muy donosos entre par y par, ovaciones en los empates de una, tres cuatro, cinco y seis. Se acabaron las ovaciones. Todo lo demás blanco, porque los dos blancos, peloteando primores, ganaron la pelea, dejando a los azules en los 24. Estuvieron medianillos.

Se peloteó recio la primera quiniela; se la llevaron Iturrino y Guezala, que pagaron a veinte pesos, y después de lanzar el consabido viva Napoleón-Iturrino, pasamos a ver como traía la sua caricatura, el segundo, de 30 tantos, y final de la tarde; de blanco, Epifanio y Mir, contra los azules, Ugalde y Florentino. Y otro gran partido, muy fenomenal; lo cual demuestra que tenemos fenomenales a la orden y que podemos servirlos a domicilio a todas horas. Gran decena; dos rachas blancas, dos rachas azules con tres empates en cinco, nueve y diez. Nueva racha blanca y nueva racha azul; nuevo empate en 20. Otro en 21. Y pasan los azules a 23. Gran laberinto numérico; los cuatro niños desfogados en un peloteo hidrofobo pasan iguales por 24, 25, 26 y 27. Se lanzan Ugalde y Florentino y ganan. Los dos blancos quedaban en 27.

Pueden ustedes pedir fenomenales a cualquier hora.

Y con la última, si que bonita quiniela final, que se llevaron Epifano y Trecet, pagando con 54 pesos, nos fuímos encantados para volver al encantamiento nocturno.

POR LA NOCHE

Presentes los nocturnales; presentes los populares del sábado, y presente y sonriendo el mujerío, que era de "papaupa" y "papá", y armado el alboroto de todas las grandes noches en el Habana-Madrid, se reanudó el peloteo que había finiquitado por la tarde. La casa ardía como las lámparas maravillosas de las mil y pico noches.

Gran ovación. Comenzado el primero, de 25 tantos, de blanco, Buendía y Hugues, y de azul, Labat y Uría. Gran peloteo; pocos tropiezos; pero tropiezos tan terribles como los de los "fotingos", que dejan en las cornisas las masas encefálicas de los viajeros, aristócratas de la peseta. Gran empate en dos; racha larga de azul y racha larga de blanco; voladura de toda la masa encefálica que vuela a las azoteas. Iguales a 23. Se espera la terrible "tragedia"; pero se queda por allá. En 23 quedaron Buendía y Hugues.

Palmas a los chicos ganantes. Y palmas ruidosas también a los ganantes de los primera quiniela, Uria y Epifanio, que se la llevaron con una brava de las de no ha lugar a deliberar, que dicen los magistrados. A 42 pesos. Y más palmas saludando a los del segundo, de 30 tantos, que salieron a pelotear, de blanco, Arruti y Azcue, contra los azules, Esquivel y Trecet. Pensamos que estos cuatro niños traían entre pecho y espalda otro fenomenal; pero ¡quiá! dimos un "paraguazo" con el pensamiento. Llegó, pasó, fuese de la vida sin enterarse de nada. Fué blanco en toda la trayectoría. Ni una emoción. Ni un empate; ni un salto en el asiento. Los dos blancos muy buenos. Y más malos que buenos los dos azules. Se plasmaron en 18.

Y cuando la orquesta decía lo de "Cabo de guardia, siento un tiro, y estoy herido", repercutió otra ovación dedicada a premiar a Ugalde y Eusebio que se llevaron la segunda quiniela, pagando con 28 pesantes. Dos quinielas de las millonarias.

Y sin que se sintiera ningún tiro ni vista ninguna víctima de bala, salieron los que tenían que darle muy "dulse" a la "bola" en el "balompié" fenomenal. De blanco, Olaveaga y Gárate, contra los azules, Hernando y Eusebio. Escarceos violentos; un empate en una y otro en tres; racha blanca y racha azul, las dos rabiosas; iguales a 11 y 12; dos grandes ovaciones; ahora racha azul y ahora racha blanca; iguales a 18 y a 19. La rabia vuela "in crescendo". Más peloteo y más hidrofobia; Iguales en 23. Idem en 24. ¡El caos! Y no empatan más. Ganan los dos blancos. Los azules se quedan en 24. Todo fué enorme. Y sobre esto un tanto estupendo: el 27 blanco que nos puso a todos de pie. Delirante ovación.

Hoy, gran peloteo por la tarde.

Don Fernando.

UNA SESION DE SIMULTANEAS OFRECERA RAFAEL BLANCO EN EL CLUB DE AJEDREZ, HOY

Para festejar a los triunfadores del torneo ajedrecístico "Bohemia"

Hoy, a las tres p. m., ofrecerá el señor Rafael Blanco una sesión de simultáneas en los salones del Club de Ajedrez de la Habana, para festejar a los ganadores del reciente Torneo Bohemia.

Antes de dar comienzo dicha sesión de simultáneas se procederá a la entrega de los premios del Torneo Bohemia, que correspondieron a los señores Francisco Planas, Juan Antonio Quesada y Raul Adler.

En la sesión de simultáneas jugarán la mayoría de los jugadores que participaron en el Torneo Bohemia y un selecto grupo de aficionados que harán gala de sus adelantos. El total de jugadores es de veinte, los mismos que obligarán al gran artista Blanco agotar sus recursos y sólidos conocimientos.

En la última simultánea ofrecida por el señor Rafael Blanco en los salones del Club de Ajedrez de la Habana, debido a un agotamiento imprevisto, no pudo brillar a la altura a la que nos tenía acostumbrados, esperando que esta vez se tomará la revancha.

A continuación publicamos la lista de los jugadores:

Planas; Quesada; Alder; Alemán; Pichardo; Van der Gucht; Galdo; Urrutia; Recio; Camejo; Pardo; Montalvo; Weiss; Carreño; Pendás; iVla; González; Alacán; Aróstegui y el gran Marcelino Siero.

Los nueve primeros de esta lista jugaron el Torneo Bohemia. Faltan Migoya y Martínez, dos formidables amateurs que no pueden jugar.

CLUB DEPORTIVO HISPANO AMERICA

UNDECIMA AMORTIZACION DE BONOS
EMPRESTITO DE $20.000

Se hace saber a los señores asociados por este medio, que en la undécima amortización de bonos celebrada actual, han resultado agraciados los brada en esta Sociedad el día 4 del que corresponden a los números siguientes:

800; 1355; 178; 1297; 1075; 488; 328; 939; 347; 308; 1113; 312; 278; 1371; 1387; 296; 968; 79; 1206; 823 y 1044.

Se ruega a los señores tenedores de estos bonos se apresuren a liquidarlos en la Secretaría de esta Sociedad todos los días hábiles, de 9 a 12 p. m., en cuyo lugar el señor Tesorero de bonos atenderá debidamente a los que se presenten a este objeto.

J. Díaz,
Secretario.

LOS "CARDENALES" GANARON DOS JUEGOS Y AHORA ESTAN A MEDIO JUEGO DEL CINCI

Dazzy Vance reapareció en el primer juego, pero estuvo flojo y wild

BROOKLYN, agosto 7. (A. P.)—Los Cardenales del San Luis acortaron la distancia que los separa de los líders de la Liga Nacional, al obtener hoy una doble victoria sobre el Brooklyn por score de 6 a 3 y 3 a 0, ganando con éstos cinco juegos consecutivos contra los Robins.

Dazzy Vance hizo su primera aparición desde hace dos semanas y estuvo inefectivo y wild en el juego inicial. Alexander pitcheó el segundo juego por los Cardenales, permitiendo sólo cuatro hits, sin dar una sola transferencia ni dejar hacer carrera.

Anotaciones por entradas:

Primer juego:

	C.	H.	E.
St. Louis . . . 120 210 000	6	11	1
Brooklyn . . . 010 020 000	3	4	2

Baterías: Hallahan, H. Bell y O'Farrell; Vance, Ehrhart y Deberry.

Segundo juego:

	C.	H.	E.
St. Louis . . . 000 030 000	3	5	2
Brooklyn . . . 000 000 000	0	4	1

Baterías: Alexander y Visk; Grimes y Hargreaves.

CON UN RALLY EN EL OCTAVO GANARON LOS BROWNS CON LA ANOTACION DE 5 POR 2

Ballou, lanzador del San Luis, dió un jonrón en el tercer inning

ST. LOUIS, agosto 7. (A. P.)—Haciendo tres carreras en el octavo inning, los Browns del St. Louis ganaron el juego inicial de la serie co nlos Reds Sox del Boston hoy, con score de 5 a 2. Ballou, pitcher de los Browns, dió un circuito en el tercer inning sin hombre en base.

Anotación por entradas:

	C.	H.	E.
Boston 010 010 000	2	9	4
St. Louis . . . 001 000 13x	5	12	3

Baterías: Zahniser y Stocks, Gaston; Ballou y Schang, Hargrave.

EL ITALIANO TIRABOSCHI HA ALABADO LA HAZANA DE LA NADADORA N. AMERICANA

BUENOS AIRES, agosto 7. (A. P.)—"Un nado maravilloso", dijo hoy Enrique Tiraboschi, estrella acuática ítalo-argentina al leer la hazaña de Gertude Ederle, que atravesó el Canal de la Mancha.

"Nadar el Canal no es un asunto de suerte", agregó Tiraboschi, quien realizó la misma hazaña en agosto de 1923. "Las corrientes y mareas del Canal son matemáticas, y el nadador debe tener, no sólo una excelente constitución, sino también gran poder de resistencia.

Tiraboschi manifestó que tiene pensado ir a los Estados Unidos el próximo marzo, para entrar en las competencias de natación que se celebrarán en el Lago Erie. El cree que dichas competencias atraerán a los mejores nadadores del mundo.

EL PROVIDENCE GANO LOS DOS JUEGOS Y JOSEITO BATEO CUATRO HITS

PITTSFIELD, agosto 7. (A. P.) El Providence ganó ambos juegos de un double header al Pittsfield, el primero con score de 3 a 2, en 11 innings, y el segundo con anotación de 7 a 5.

Los visitantes no ganaron el primer juego con hits, pues el lanzador del Pittsfield los contuvo en tres, dos de ellos dados por Rodríguez. Pero el Providence se aprovechó de un pase, un error, un sacrifice de Joseito y un wild pitch para hacer las carreras necesarias para ganar.

En el segundo desafío el Providence superó en hits al team local y no tuvo dificultad en ganarlo. Rodríguez dió dos hits en cuatro veces al bat.

Los records de Rodríguez fueron:

	V.	C.	H.	O.	A.	E.
Primer juego . . .	3	0	2	13	2	0
Segundo juego . .	4	0	2	10	2	1

MCDONALD SMITH VENCIO EN EL CAMPEONATO ABIERTO DE GOLF VENCIENDO A SARAZEN

MONTREAL, agosto 7. (A. P.)—MacDonald Smith, del Lakeville Club, Great Neck, New York, ganó hoy el torneo abierto canadiense de 72 holes de tres días, derrotando a otras dos estrellas americanas, Gene Sarazen y Gene Farrell.

Smith se anotó un 70, tres bajo par, en su round final para hacer un total de 283 strokes. Sus rounds anteriores fueron de 71, 73 y 69.

CLEVELAND Y WASHINGTON SE DIVIDIERON LOS HONORES EN EL DOBLE JUEGO DE AYER

En el segundo match Speaker puso a jugar a los players suplentes

CLEVELAND, agosto 7. (A. P.) El Cleveland dividió hoy los honores de un double header con el Washington, ganando el primer juego con score de 8 a 5 y perdiendo el segundo con anotación de 9 a 3. En el segundo desafío cuando el score era de 9 a 0, el manager Speaker cambió a sus jugadores regulares sustituyéndolos por los suplentes, quienes jugaron mejor que aquéllos, no permitiendo hacer al Washington ninguna carrera durante los cinco últimos innings. No pudieron sin embargo acumular sus hits y Coveleskie ganó la segunda mitad del juego tan fácilmente como la primera.

Joe Shaute superó en el box a Alvin Crowder en el primer juego, durante el cual Jamieson, de los Indios, dió cinco singles en otras tantas veces al bat.

Anotaciones por entradas:

Primer juego:

	C.	H.	E.
Washington . . 002 120 000	5	9	1
Cleveland . . . 103 103 00x	6	15	2

Baterías: Crowder, Marberry y Ruel; Shaute y L. Sewell.

Segundo juego:

	C.	H.	E.
Washington . . 032 400 000	9	12	0
Cleveland . . . 000 100 010	2	10	0

Baterías: Coveleskie y Tate; Miller, Buckeye, Karr y L. Sewell.

FRANCIA GANO CON UN DE LAGE EL CAMPEONATO DE MOTORES DE INGLATERRA

BROKLANDS, Inglaterra, agosto 7. (U. P.)—Francia ganó hoy el campeonato del mundo cuando tres teams de automóviles franceses terminaron en los tres primeros puestos del Grand Prix Internacional de 287 millas. Senechaland Wagner, en un Delage, llegó a la meta en primer lugar; el comandante Malcoln Campbell, en un Bugatti, en segundo lugar, y en el tercero Benoist y Bonnett, en un Delage.

Compre la tela para su traje en

"EL DANDY"

AVENIDA DE ITALIA (Galiano) 100

La Vuelta al Mundo sin Salir de la Habana

80 Vistas y un aparato con lentes de aumento, $5.00.

También se vende uno para niños con 10 vistas en $1.00.

La casa "Roma" de P. Carbón, Teniente Rey entre Zulueta y Monserrate, Teléfono A 3569. Apartado 1067. Si no quiere molestarse en venir a verlos, puede ordenar que se lo lleven a su casa.

LA INDUSTRIA ESPAÑOLA LE OFRECE SU MEJOR PRODUCTO

Hojas para máquinas de afeitar marca:

EL FENIX

Se convencerán probándolas. No son iguales a las demás, son incomparablemente mejores

Y MAS BARATAS

DE VENTA EN TODAS LAS VIDRIERAS

AGENTES EXCLUSIVOS

LUIS L. AGUIRRE Y C.IA S. EN C.

MERCADERES 19 TELEFONO A-1748 HABANA

Egido 23 Tel. M-5589

VENTA ESPECIAL

Traje Shantung Inglés..	$ 6.90
Traje Palm Beach genuino $8.50 y	10.95
Traje Dril Imperial "Lino Puro" $7.50, $10.00 y..	12.50
Traje Dril No. 100	14.50
Traje Dril No. 100 Extra	20.00
Traje Gabardina Inglesa $16.50 y	17.00
Traje Muselina "muy fina" $14.50 y..	17.00

Copeland

Plantas de Rrefrigeración Eléctrica "Copeland"

El más práctico y útil de los enseres del hogar. Conserva los comestibles varios días en estado de pureza. Evita el mal servicio del nevero y lo hace dueño de una pequeña fábrica de hielo. El intenso frío seco, impide el desarrollo de las bacterias, evita la descomposición de los alimentos y protege la salud.

Estas plantas se fabrican en varios tamaños y se adaptan a cualquier tipo de nevera. Vendemos también nevera y planta.

Entregamos el equipo listo para prestar servicio.

La "COPELAND" trabaja automáticamente, no requiere atención alguna. Es silenciosa, limpia, inodora, de correcto funcionamiento y de precio discreto.

Vendemos a plazos cómodos, si se desea.

Le invitamos cordialmente a visitar nuestra exposición.

MORGAN & McAVOY COMPANY

AGUIAR 84. HABANA. TELEFONO A-4102

ARS ESTUDIO

Jugo de uvas "El Noy"

EL MEJOR Y MAS PURO ROMUALDO LALUEZA

M.E.C.D. 2016

MORIN DEBUTO EN EL CLUB RALEIGH CON GRAN EXITO

El cubano está jugando la segunda base. Cheo Ramos se distingue al bat.

RALEIGH, N. C. Agosto 1.—(Por correo).—El Club Raleigh sacudió esta tarde el "ñequismo" que le perseguía desde hacía varios días y cargó con los honores del doble header celebrado hoy en los terrenos de ...sbury Park. En el primer match vencieron al Salisbury 4 x 3, necesitando 11 innings para hacer tal, y en el segundo, ganaron 3 x 2 en siete innings.

El primer desafío fué un verdadero duelo de pitchers entre Brewers y Smith, viniendo a decidirse en la oncena entrada cuando hits de O'Brien y Morín y un buen batazo del emergente Chisholm dieron las dos carreras que faltaban. El segundo desafío el wild pitching de los lanzadores locales estuvo a punto de provocar un desastre.

El Raleigh presentó esta tarde tres nuevos jugadores, entre ellos, el cubano Eugenio Morín, quien perteneció hasta ahora al club Kinston de la Liga de Virginia. El muchacho jugó la segunda base y tuvo un debut sensacional. Bateó tres singles, decidiendo uno de ellos, el primer encuentro.

Cheo Ramos, bateó espléndidamente en el segundo juego, habiéndose anotado un tubey muy oportuno en el inning inicial.

El score:

SALISBURY

	V.	C.	H.	O.	A.	E.
Hall, 2b.	6	0	2	1	5	0
O'Connor, 3b.	5	1	0	2	2	1
Correll, cf.	5	0	2	2	0	0
Hargrave, 2b.	5	0	0	0	1	2
Marshall, 1b.	3	0	0	18	0	0
Bonner, lf.	5	1	3	5	3	0
Besse, c.	5	1	3	5	3	0
Shoaf, rf.	2	0	1	1	0	0
Brewer, p.	4	1	2	0	4	0
Totales	30	3	10	31	15	3

One out when winning run scored.

RALEIGH

	V.	C.	H.	O.	A.	E.
Ramos cf.	5	0	0	2	0	0
O'Brien, cf.	4	1	0	2	0	0
Morín, 2b.	5	1	3	1	3	0
Lundeen, 1b.	3	0	0	15	0	0
Reinholz, 3b.	5	1	0	2	4	1
Johnson, lf.	3	0	0	5	0	0
Bryant, c.	4	1	1	1	1	0
Costello, ss.	5	0	1	4	4	0
Smith, p.	3	0	0	1	5	0
Chisholm, x.	1	0	1	0	0	0
Totales	38	4	6	33	16	1

Salisbury . . . . . 000 001 100 01—3
Raleigh . . . . . 000 002 000 02—4

Sumary: Two base hit: Morín. Sacrifice hits: Lundeen, Shoaf 3; Brewet, Johnson. Double plays: Morín to Costello to Lundeen. Base one bals: Smith 4; Breawer, 5; Struck out: Smith 1; Brewer, 7; Stolen bases: Correll. Balk: Smith. Left on bases: Salisbury 12; Raleigh 8. Time: 2:05.

SECOND GAME

SALISBURY

	V.	C.	H.	O.	A.	E.
Hall, 2b.	3	0	0	4	1	0
O'Connor, 3b.	2	1	0	0	3	0
Correll, cf.	3	0	0	1	0	0
Hargrave, ss.	2	1	1	0	1	0
Marshall, 1b.	2	0	1	5	0	0
Bonner, lf.	3	0	0	1	0	0
Besse, c.	3	0	0	6	1	0
Shoaf, rf.	2	0	0	0	0	0
Harris, p.	0	0	0	1	0	0
Holshouser, p.	2	0	0	1	2	0
Totales	22	2	2	18	8	0

RALEIGH

	V.	C.	H.	O.	A.	E.
Ramos, cf.	2	1	2	4	0	0
O'Brien, rf.	2	1	1	0	1	0
Morín, 2b	2	0	0	1	1	0
Lundeen, 1b.	1	1	1	9	0	0
Reinholz, 3b.	3	0	2	0	1	0
Johnson, lf.	2	0	0	0	0	0
Chisholm, c.	3	0	0	6	0	0
Costello, ss.	3	0	0	1	2	0
Perry, p.	1	0	0	0	1	0
Carroll, p.	0	0	0	0	0	0
Cresp, p.	1	0	0	0	0	0
Totales	20	3	6	21	6	0

Salisbury . . . . . 000 200 0—2
Raleigh . . . . . 300 000 x—3

Summary: Two base hit: Ramos. Three base hits; Lundeen. Base on balls: Harris 1; Cress, none: Holshouser 1; Perry 3; Struck out: Cress 3; Holshouser 4; Perry 3; Carroll, none: Stolen bases: Reinholz. Hit by pitcher: (Houlshouser). Winning pitcher: Perry. Losing pitcher: Harris. Passed Balls: Besse. Left on bases: Salisbury 2; Raleigh 5. Time 1:17. Umpires: Taylor and Brandon. Attlendance 1.000.

BATTING DE LOS PLAYERS DEL CINCI

El Batting average oficial de los players del Cincinnati Reds, según los últimos records publicados, es el siguiente:

Players	G	C	H	2b	3b	Hr	Ave.
Scott	6	1	4	0	0	0	.667
Luque	49	6	19	4	1	0	.388
Hargrave	168	21	65	15	6	0	.387
Bresler	252	45	37	8	7	1	.345
Christ'sen	183	24	63	10	7	0	.344
Roush	363	63	123	23	8	5	.339
Walker	386	64	129	18	17	4	.334
Lucas	51	12	17	4	3	0	.333
Allen	9	2	3	0	0	0	.333
Donohue	74	7	24	4	0	0	.324
Pipp	361	49	108	12	12	3	.299
Critz	388	66	109	12	9	3	.281
Picinich	186	29	51	14	1	3	.274
Zitzman	37	8	10	0	0	0	.270
Rixey	50	3	13	0	0	0	.270
Dressen	278	46	68	15	5	2	.245
Pinelli	286	46	69	15	5	2	.241
Mays	62	5	11	1	1	0	.177
Ford	13	0	3	0	0	0	.231
May	30	3	2	0	0	0	.064
Wingo	3	0	0	0	0	0	.000
Carter	1	0	0	0	0	0	.000

RED PITCHING RECORDS

Pitchers	G	P	H	Bb	So	Ave.
Rixey	8	4	145	46	28	.667
Mays	13	8	198	37	22	.619
Donorue	15	10	212	29	64	.600
May	9	6	97	31	63	.600
Lucas	6	4	120	20	22	.600
...nue	7	11	158	57	53	.389
Nehf	0	1	14	1	2	.000

Batting Oficial de los Players Amateurs

Roberto Puig, autfielders de la Policía, continúa marcándole el paso a todos los bateadores de la Liga Nacional de Amateurs. El formidable hitter tiene un average de .464, que es producto de 26 hits que ha bateado en las 56 veces que ha ido al bat. Además, ha hecho 18 carreras, lo que le da la supremacía en el departamento y al mismo tiempo es el mejor acumulador de tribeyes, con 4 a su haber.

Le siguen, aunque no muy de cerca, Echarri, del Fortuna; Carlos Deschapelles, del Yacht Club y M. Acosta, delos Tigres, que mantienen porcentages de .404 y .387 respectivamente. Cesáreo Garcéa, el utility de Horacio Alonso, mantiene un batting de .500, pero ello se debe a que solo ha ido 10 veces al bat.

Según los records oficiales, los principales líderes en los diferentes departamento son: Roberto Puig, de la Policía, bateando, anotando carreras y acumulando tribeyes; Maura, de la Policía, con el mayor número de tubeyes, (5); Ballesteros, de la Policía, con el mayor número de home runs. (3); Cándido Hernández, de la Policía y Ramiro Seglie, del Vedado Tennis. empatados en el robo de bases, (9 cada uno); Ballesteros, de la Policía, con el mayor número de sacrifices, (60); Flores, del Ferroviario, como el más ciego de la Liga, con 11 ponches; Manrara, del Yacht Club, como el más paciente, con 17 bases por bolas; y Castro, de la Policía, como el más "castigado" con 6 dead balls.

El catcher Figarola, del Loma Tennis, no ha sido ponchado en lo que va de temporada, lo que demuestra su gran vistilla. Está bateando .303 y ha probado ser uno de los hitters más oportunos de la temporada.

A continuación, véase el batting general del circuito:

BATTING INDIVIDUAL

	V.	C.	H.	2b	3b	Hr	Tb	R.	Sh	So	Bb	Db	Ave.
C. García, P.	10	0	5	0	2	0	9	1	0	1	0	1	500
R. Puig, P.	56	18	26	1	4	2	41	5	2	2	2	3	464
J. L. González, L. T. C.	11	1	5	1	0	0	6	1	0	0	3	0	455
J. ECharri, Fo.	52	6	21	1	1	2	30	4	1	2	7	0	404
C. Deschapelles, H. Y. C.	47	6	19	1	3	0	26	6	0	6	9	1	404
M. Acosta, C. A. C.	31	6	12	0	0	1	15	2	0	7	6	0	387
A. Maura, P.	52	10	20	5	1	0	27	1	4	5	5	0	385
A. Pequeño, U.	13	1	5	1	0	0	6	0	1	4	0	0	385
C. Hernández, P.	61	14	23	3	2	2	36	9	2	6	8	1	377
J. García, Fo.	16	3	6	0	1	0	8	0	1	2	1	0	375
E. Power, C. A. C.	33	4	12	2	0	0	14	2	1	4	6	2	364
J. Salazar, H. Y. C.	58	12	21	4	3	0	31	6	1	8	4	3	362
G. Alfonso, V. T. C.	34	5	12	0	1	0	14	3	0	1	2	0	353
A. Castro, P.	49	12	17	1	1	1	23	6	4	8	4	6	347
J. Rodríguez, L. T. C.	26	3	9	1	1	1	15	0	1	5	2	0	346
P. Ruiz, C. A. C.	38	6	13	4	1	0	19	2	2	3	1	0	342
G. Ballesteros, P.	51	13	17	2	1	3	30	1	6	4	8	1	333
G. Gómez, V. T. C.	45	10	15	3	1	0	20	6	3	6	6	0	333
I. Ruiz, P.	24	5	8	0	1	1	13	0	2	1	1	0	333
P. Espinosa, U.	21	2	7	2	0	1	12	2	0	2	1	0	333
S. O'Farrill, H. Y. C.	58	16	19	4	3	0	29	2	1	10	1	2	328
L. Calvo, H. Y. C.	38	9	12	0	0	0	12	3	0	2	12	0	316
R. Seiglie, V. T. C.	48	16	15	2	1	1	22	9	0	2	14	0	313
M. Lara, L. T. C.	32	6	10	0	1	1	15	3	1	4	9	0	313
J. F. Córdoba, U.	13	1	4	0	0	0	4	0	0	0	0	0	308
A. Palencia, C. A. C.	49	6	15	0	1	0	17	1	4	1	4	1	306
A. Figarola, L. T. C.	33	6	10	2	1	0	14	1	1	0	7	0	303
R. Córdoba, U.	53	3	16	1	1	0	19	1	2	3	3	0	302
D. Sarria, L. T. C.	20	2	6	0	0	0	6	0	0	5	0	0	300
G. Quesada, C. A. C.	51	11	15	2	1	2	25	2	1	5	7	0	294
J. Olmo, Fe.	17	3	5	1	0	0	6	1	0	3	6	2	294
J. Deschapelles, H. Y. C.	55	8	16	2	0	0	18	3	1	7	5	1	291
J. Lanier, L. T. C.	38	8	11	1	1	0	14	0	1	3	3	0	289
L. Sansirena, P.	49	16	14	2	1	1	21	5	2	5	4	0	286
J. A. Reguera, C. A. C.	49	7	14	2	2	1	23	2	1	6	2	0	286
D. Fuentefria, U.	14	0	4	0	0	0	4	0	0	3	1	0	286
J. Pi Muñoz, U.	46	7	13	1	0	0	14	1	1	2	7	0	283
A. Arencibia, P.	32	7	9	2	0	0	11	0	3	3	7	0	281
R. Inclán, U.	50	5	14	1	0	0	15	3	3	3	6	1	280
A. González, U.	43	11	12	1	0	0	13	3	1	8	12	1	279
G. Cancio, Fo.	36	9	10	3	1	1	18	1	0	5	7	1	278
R. Hernández, L. T. C.	51	7	14	2	0	2	22	2	0	8	4	0	275
R. Reyes, C. A. C.	33	6	9	0	0	0	9	0	2	9	7	1	273
B. Rodríguez, P.	22	3	6	1	0	0	7	0	1	1	0	0	273
R. Ruiz, Fe.	11	1	3	0	0	0	3	3	0	1	1	0	273
A. Casuso, V. T. C.	37	9	10	1	1	0	13	0	2	5	8	0	270
M. Sotolongo, V. T. C.	34	14	0	2	2	0	15	1	1	7	10	1	265
C. Vietti, P.	53	15	14	1	0	2	21	2	5	3	7	2	264
G. Suero, H. Y. C.	19	3	5	2	0	0	9	0	1	3	0	1	263
J. Calvo, V. T. C.	46	13	12	2	1	1	19	4	3	2	13	5	261
M. Ortega, C. A. C.	50	6	13	1	3	0	20	3	0	5	10	3	260
E. Tapia, H. Y. C.	43	8	11	2	0	0	13	2	3	8	12	0	256
R. Esnard, U.	56	7	14	2	1	0	18	2	2	3	2	0	250
P. A. Flores, Fe.	52	8	13	2	3	0	21	6	2	11	3	0	250
J. Consuegra, V. T. C.	48	11	12	2	2	0	18	2	2	3	7	1	250
E. Silva, V. T. C.	20	4	5	1	1	0	8	1	1	8	1	0	250
E. Bennet, L. T. C.	20	3	5	0	0	0	5	1	1	4	5	1	250
O. Fernández, Fo.	45	3	11	0	1	0	13	1	4	6	8	1	244
J. López, Fe.	37	7	9	0	2	0	13	6	1	5	14	0	243
A. Bruzón, V. T. C.	33	4	8	2	1	1	15	0	0	4	4	0	242
V. Lago, Fe.	33	4	8	1	1	0	11	0	1	6	13	0	242
A. Consuegra, V. T. C.	58	8	14	2	0	1	19	2	1	1	1	0	241
A. Arredondo, Fo.	50	9	12	1	1	0	13	5	4	3	6	2	240
O. González, C. A. C.	42	5	10	1	1	0	-3	5	4	3	6	2	238
N. Monzon, U.	56	8	13	2	0	0	15	1	2	1	1	0	232
S. Ruiz, Fo.	48	12	11	1	2	0	16	2	1	3	8	0	229
R. Ferrer, Fe.	44	3	10	1	1	0	13	2	2	9	0	1	227
L. Manrara, H. Y. C.	40	10	9	0	0	1	12	2	4	8	17	0	225
D. Ulliarri, L. T. C.	42	6	9	2	0	0	11	8	0	6	7	2	214
J. Marvgraner, Fe.	14	2	3	0	0	0	3	0	0	3	2	0	214
R. Gallardo, V. T. C.	47	10	10	1	0	0	11	2	2	6	11	0	213
F. Gutiérrez, Fo.	29	5	6	0	0	0	6	0	1	8	6	2	207

HILARIO FRANQUIZ
Compilador Oficial.

Entre Cazadores

CONVOCATORIA

SOCIEDAD DE CAZADORES DE LA HABANA

Campeonato Nacional de Tiro de Platillos de 1926.

DECIMA SEXTA CONVOCATORIA

La Sociedad de Cazadores de la Habana tiene a bien hacer saber por este medio, que el día 29 de agosto de 1926 se discutirá en sus terrenos de Buena Vista, en Marianao, el Campeonato Nacional de Tiro de Platillos, que fué creado por esta Sociedad en 19 de marzo de 1911, con arreglo a las Bases que a continuación se expresan:

Primero: El Campeonato se celebrará en la fecha indicada, 29 de agosto de 1926, empezando la tirada a las ocho antes meridiano, disparando cada competidor cien tiros sobre cien platillos lanzados mecánicamente a una distancia de la máquina no menor de 45 yardas ni mayor de 60 yardas.

Segundo: Todos los tiradores se situarán a las 18 yardas de la máquina y podrán usar libremente toda clase de armas y cargas, siempre que el calibre de aquéllas no sea mayor del 12 y el peso de la munición no exceda de 1 1-4 onzas.

Tercero: Podrán tomar parte en el Campeonato todos los tiradores que lo deseen, ya sean nacionales o extranjeros, pero estos últimos tendrán que acreditar su residencia en la República por un período no menor de 12 meses.

Cuarta: Cada tirador al solicitar la inscripción abonará cinco pesos moneda oficial, que se destinarán a los gastos que ocasione el Campeonato y el déficit será cubierto por la Sociedad.

Quinta: Se establecerán los siguientes premios: Primer premio, la Copa del Campeonato que contiene la siguiente inscripción: Campeonato de Tiro Platillos de la Isla de Cuba, y una medalla de oro; segundo premio, una medalla de plata, premios de honor, medallas de bronce.

Sexta: Cada una de estas tres medallas tendrá en el averso el escudo de la República de Cuba, y en la orla, en la parte superior, "Campeonato de Tiro de Platillos" y en la inferior la de oro, Primer Premio; la de plata, Segundo Premio, y la de bronce Premio de Honor; en el reverso se inscribirá la fecha, nombre y "score" del que la hubiere obtenido.

Septima: Se entregará la Copa y la Medalla de Oro al tirador que haya realizado el mejor "score" no inferior al 8 por ciento.

Este hará suya la medalla y retendrá la Copa en su poder hasta el próximo Campeonato, en que se tirará nuevamente, y así sucesivamente hasta que alguno de los tiradores la hubiera ganado tres veces, sean o no consecutivas, en cuyo caso la hará suya definitivamente. Cada año se grabará en dicha copa el nombre y "score" del triunfador y la fecha de la tirada.

Octavo: Se entregará la medalla de plata al tirador que sin haber obtenido la Copa realice el mejor "score".

Noveno: Se entregará una medalla de broncee a todo tirador que no habiendo obtenido ninguno de los premios, haya hecho un "score" superior al mínimum exigido y aquel que en caso hubiera quedado desierto el primer premio ocupe el segundo lugar en el "score" del Campeonato.

Décima: Si el Campeonato fuese ganado por algún miembro de un Club de la República, tendrá derecho a constituirse en Home Club, en ese caso el Campeonato del Año siguiente deberá discutirse en sus terrenos quedando a su cargo todos los detalles de la organización y gastos del Campeonato. De este derecho solo podrá hacer uso el Campeón dentro de los tres meses siguientes y su solicitud deberá ser confirmada por el Club o Sociedad que acepte la conducción del Campeonato.

Once: Regirán las Reglas del Tiro de Platillos de la Sociedad de Cazadores de la Habana, para todo cuanto no esté previsto en estas bases.

Habana 8 de Julio de 1926.

SECRETARIO

AMPLIA AZOTEA

se alquila en los altos de la Gran Peletería "BROADWAY", apropiada por su sólida construcción para cine, cabaret, restaurant u otro negocio. Informan en la misma: Belascoaín, Zanja y San José.

6782 — 8d 7

SCOTT Y "PECK" PUEDEN REUNIRSE POR TERCERA VEZ

Los dos veteranos se han visto ya en las filas Yankees y en el Washington.

Aunque los Reds cuentan ya con los servicios de un short stop veterano—Horace Ford—el cual ha sido miembro de los Phillies, el Brooklyn y los Braves, el manager Hendricks no se muestra aún satisfecho y está haciendo esfuerzos desesperados por obtener los servicios de Roger Peckingpaugh, que actualmente viste el uniforme de los Senadores de Washington.

Hendricks tiene en su poder la primera opción de la Liga Nacional sobre Peckingpaugh en caso de que la Liga Americana acceda a los waiwers que ha pedido Stanley Harris sobre su veterano player. Si, por fin, lograre conquistar los servicios de Peck, el manager Rojo se verá en la necesidad de despedir a Everett Scott, siendo esta la tercera vez que Scott y Peck tienen que discutir la plaza en un team de las Mayores.

Scott comenzó su carrera basebolera en las filas del Boston Americano, allá por la temporada de 1914. Jugó ocho años consecutivos para los Red Sox pero en 1921 fué enviado a las filas yankees junto con Joe Bush y Sam Jones y su entrada ocasionó la salida de Peckingpaugh y la de los pitchers Piercy, Collins y Quinn, que hoy prestan valiosos servicios al Chicago Cubs, Detroit y Filadelfia americano, respectivamente.

Jugó con los Yankees por espacio de tres años, y cuando Huggins creyó llegada su decadencia, le dió el release incondicional, yendo a parar el veterano maestro a las filas del Washington, donde volvió a encontrarse por segunda vez con Roger Peckinnpaugh.

Por poco tiempo se creyó que Scott tumbaría a Peck nuevamente de su posición, pero Harris se contentó con usarlos indistintamente y al comprender que Roger estaba en mejores condiciones, se quedó con él y envió a Scott al Chicago White Sox, que obtuvo los waivers.

Muy poco tiempo estuvo Everett en las filas del Chicago. Allí le estorbaba la presencia del novato Hunnefield, que fildeaba y bateba con excelente maestría y esto hizo posible que saltara nuevamente para caer en las filas del Cincinnati de la Liga Nacional, donde una lesión sufrida le ha impedido actuar regularmente.

Ahora vuelven a circular los rumores de que Peckingpaugh será vendido al Cincinnati. Si tal cosa sucede, entonces ambos torpederos volverán a reunirse y uno de los dos —el que más debilidad demuestre— saltará del team en dirección a las Ligas Menores, pues se hace imposible reunir más de 25 jugadores en una misma novena.

Hasta el presente los choques entre Peck y Scott han culminado en unas "tablas", que diría un pugilista. Scott tumbó a Peck en los Yankees, y éste lo tumbó a él en el Washington. Si vuelven a reunirse en el Cinci, ¿quién triunfará?

El manager Hendricks anunció el pasado día 4 que si él no logra adquirir a Peckingpaugh, del Washington, entonces dejará a Everett Scott en las filas del team por todo lo que falta de la presente temporada. El Cincinnati tiene que pagar todavía el precio de waivers del Chicago, pero, Hendricks parece dispuesto a pagarlo con tal de quedarse con los servicios del veterano jugador.

Carl Mays está pitcheando colosalmente para los Reds, pero, al mismo tiempo está demostrando que nececita de mucho tiempo para ponerse en condiciones. Mientras Carl ocupaba un turno en el cuerpo de lanzadores y aparecía en el box cada cuatro días, sus derrotas se sucedían, pero ahora está descansando una semana y da mejor resultado. En sus dos últimas salidas ha propinado dos nueve ceros. Uno del Brooklyn, a quien ganó 2 x 0, y otro al Boston, a quien derrotó 1 x 0.

La mejor demostración de control que pudo hacer Adolfo Luque, en su último juego contra el Boston, dice el "Enquirer", fué dominar a Eddie Brown ya Dave Bancroft, que llevaban varios desafíos consecutivos dando hits. En ese encuentro, Brow se quedó sin hit en 4 veces y Bancroft pudo anotarse uno de Texas, leaguer, al left field.

DESDICHADO

Eso es el que padece de los nervios, el neurasténico, porque sus nervios siempre lo tienen en sospecha y en sustos. Hay que vigilar los nervios y cuando se sobreexciten combatirlos con Elíxir Antinervioso del Dr. Vernezobre, que aquieta, tranquiliza y nivela los nervios, dejando lucidez al pobre enfermo de ellos.

Dr. J. Vernezobre

Cuando lo compre, fíjese en la etiqueta. Ha de tener esta firma.

VENDRAN A CUBA LOS REDS Y OTROS TEAMS DE BASE BALL

NUEVA YORK, Agosto 6.—(U. P.) —El cronista de sport del "New York Evening Post" consagra algunas palabras hoy a la posibilidad de que algunos jugadores de baseball de los Reds y otros teams vayan a Cuba durante el invierno y den a conocer su arte a los residentes de esa Isla. Aunque duda que el juez Landis apruebe tal viaje, he aquí lo que tiene que decir del agradable tiempo que pasarían los jugadores:

"No existe la menor duda de que muchos jugadores de baseball recibirían con agrado la oportunidad de demostrar su arte en Cuba durante la temporada de asueto, por un período indeterminado.

"Si las películas y los relatos de la prensa reflejan lo que ocurre en las costas próximas a la Florida, entonces Cuba sería un lugar muy interesante para los jugadores que ahora tienen que dar el santo y seña para poder tomar un poco de laguer después de un juego en un día de calor.

"Con frecuencia se dice que ciertos clubs viajan por las Ligas mayores con contrabandistas a su lado. Esto jamás podría suceder en Cuba donde no hay contrabandistas.

"Un juego fuerte en un día caluroso de Cuba; una ducha y masaje con alcohol; por la noche un paseo bajo las palmas, filosofando sobre managers y umpires y...

"De qué manera más agradable se pasaría el invierno. Y seguramente se curaría la indiferencia de nuestros jugadores".

THE Thompson SHOE

La marca THOMPSON en un zapato significa calidad, comodidad y elegancia. Use THOMPSON e irá bien calzado.

Horma MARVEL.

THOMPSON significa calidad

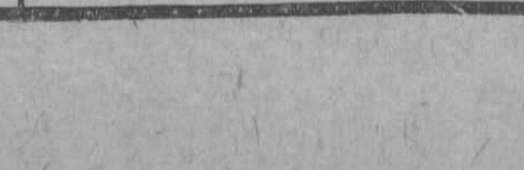

DE AJEDREZ

Por EVELIO BERMUDEZ

UN GRUPO DE NOTABLES AFICIONADOS LUCHAN POR LOS PRIMEROS PUESTOS EN EL GRAN TORNEO DE AJEDREZ DE LA ASOCIACION DE DEPENDIENTES. - EXTRAORDINARIO ENTUSIASMO EN EL CLUB DE AJEDREZ DE LA HABANA.—LA ACTUACION DE LOS GRANDES MAESTROS DEL AJEDREZ

Con gran entusiasmo continúa celebrándose las eliminaciones del Torneo de Ajedrez de la Asociación de Dependientes del Comercio de la Habana, prometiendo ser muy reñidas, dada la calidad de sus jugadores y la buena dirección del ilustre y competente amateur Sr. Eduardo García Nattes, uno de nuestros grandes prestigios ajedrecísticos.

Dicho torneo preliminar eliminatorio tiene por objeto seleccionar los seis mejores jugadores, quienes celebrarán un sextangular que decidirá los seis premios donados por tan prestigiosa Asociación. El torneo eliminatorio es a un solo round. El sextangular será a doble round.

El primer premio consistirá en una valiosa medalla de oro. Los cinco restantes consistirán en libros de ajedrez, juegos, etc.

Por los primeros puestos luchan Carús, Armada, Rodríguez y Michelena, seguidos de cerca por adversarios tan formidables como Carriazo, García, Granel, Pino, Varela, Cabada y Martínez.

Toman parte en estas eliminaciones treinta jugadores lo que hace muy difícil seleccionar los primeros lugares, pues en un grupo tan crecido las sorpresas pueden ser frecuentes y decisivas.

La actuación del señor García Nattos, Director del Torneo, merece un párrafo aparte. A sus gestiones se deben modificaciones para la buena marcha y rapidez del torneo, así como a su elevado espíritu ajedrecístico y profundos conocimientos de la materia se debe la disciplina y seriedad que se nota en el desenvolvimiento de este torneo.

Muy bien por la confianza y respeto que los jugadores han depositado en su digno y competente Director: única manera de llevar a cabo un Torneo de proporciones tan notables.

Los muchachos del Club de Ajedrez de la Habana continúan preparándose para el Campeonato de dicho Club. Todos los días se juega ajedrez de altura y se estudia con afán inusitado, con lo que la calidad de nuestros amateurs aumentará extraordinariamente.

Todavía no hay nada decidido sopre el premio de brillantez del pasado Torneo Bohemia. Sin embargo, nosotros insistimos en que la mejor partida es la del doctor Gabriel Pichardo, distinguido Presidente del Club de Ajedrez de la Habana, y uno de los mejores amateurs cubanos.

Las gestiones por que en la Habana se celebre un Torneo Internacional de Maestros, siguen su curso con las naturales dificultades que tan magno acontecimiento proporciona.

Desde hoy nos ocuparemos de la actuación de los grandes maestros del ajedrez, comenzando por Spielmann, el de la romántica escuela y ganador del último Torneo Internacional celebrado en Semmering, Austria, con score de 13 ganados y 4 perdidos, frente a un grupo de adversarios tan formidables como Alechin, Vidmar, Niemzowitsch, Tartakower, Rubinstein, Tarrasch, Reti, Grunfeld, etc., etc.

La partida que a continuación publicamos fué la última que perdió Spielmann. Ely ganador, Rubinstein, quedó en quinto lugar empatado con Tarrasch.

APERTURA PEON DAMA

RUBINSTEIN Blancas	SPIELMANN Negras
1.—P4AD	P3AD
2.—P4D	P4D
3.—P3R	C3A
4.—CR3A	P3R
5.—CD2D	P3CR
6.—P3CD	D4T

Si A2C entonces A3T

7.—A2R	A2C
8.—00	00
9.—D2A	CD2D
10.—A2C	T1D
11.—P3TD	C1R

Si P4A entonces, 12: P4CD, PxPC; 13: PxPC y el negro no podía jugar DxP a causa de la réplica P5A seguido de A3A ganando la Dama.

12.—TR1A	D2A
13.—P4CD	C3C
14.—P4TD	CxPA
15.—CxC	PxC
16.—DxPA	

Mejor que AxP, lo que permitiría al negro jugar P4TD, seguido si P5C de PxP.

16.—.....	A2D

Seguido si PxP por DxPC, con ventaja para el blanco.

17.—C5R	TD1A
18.—P5C	C3D
19.—D3C	A1R
20.—T2A	C4A
21.—PxP	PxP
22.—TD1AD	

Rubinstein tiene ahora una marcada ventaja de posición, por la debilidad del PAD del contrario.

22.	C2D
23.—A3AR	T1C
24.—D2T	AxC
25.—PxA	C4D
26.—AxC	TxA
27.—A4D	D4T
28.—P3T	D3T
29.—T4A	P4T
30.—D3T	

Amenazando D7R, seguido si T2D por D5A.

30......	T2C
31.—P4R	T1D
32.—DRAD	

Si D3R al momento, entonces T8C seguido si 33; TxP por Tx1, ch; 34: TxT, DxP; 35: AxP, T8D; con mejor chance para el negro que con las líneas de juego adoptadas.

32.—.....	T (2C) 2D
33.—D3R	R2T
34.—A5A	

Amenazando A8A seguido de D6T.

34.—.....	T8D, ch

Aquí o en el próximo movimiento, P4A, habría evitado el mate, aunque el negro está perdido de todas maneras.

35.—R2T	TxT
36.—A8A	Se rinde

Es inevitable el mate. Una gran partida jugada por Rubinstein.

PROBLEMA por V. MARIN

Primer premio, Kagan's Neueste Schachnachrichten, 1922.

Juega el Blanco, mate en dos.

Posición:

Blancas: R1AD, A2R, C3AD, A5R, C5TR, T6AR, D7CR. Total 7 piezas.

Negras: D1CD, T1R, T1TR, P2TD, P3TR, A4D, P5CD, R6R, A6CR, C7TR. Total, 10 piezas.

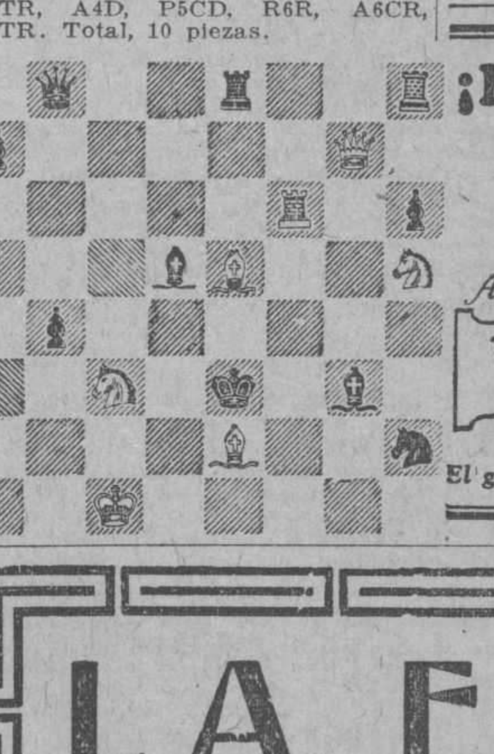

¡No se rasque! ¡Cúrese esa COMEZÓN!

Aplíquese **Unguentine** *—¡en seguida!*

El gran remedio para males cutáneos.

FEDERACION OCCIDENTAL DE FOOT BALL ASSN.

Orden de juegos para hoy domingo 8 de agosto de 1926, en Almendares Park.

1:30 P. M. — Baleares vs. Stadium.
Referee: Pablo Ferre-Elías.
Jueces de Línea: F. Castro y J. Pagés.

2:45 P. M.—Catalunya vs. Olimpia.
Referee: Zvonimir Matievich.
Jueces de Línea: F. Kreisler y J. Alvarez.

4:30 P. M. — Hispano vs. Vigo.
Referee: Luis Heredia.
Jueces de Línea: Francisco Rodríguez y J. Montaner.

Delegado Deportivo: Sr. J. B. Olea.

LE LEVANTARON EL CASTIGO A LOS JUGADORES CODINA Y ARGUELLES, AYER NOCHE

El viernes se reunió el Comité directivo de la Federación Occidental de Foot Ball Association en su local social de la calle de Empedrado 51, altos y acordó levantarle el castigo que venían sufriendo los jugadores Arguelles y Codina, de la Juventud Asturiana y Cataluña, respectivamente. También acordó la Federación dejar sin efecto el castigo que había impuesto al jugador Brañas, lo cual encontramos muy justiciero porque dicho señor no estaba inscripto actualmente como jugador. Y el castigo que se le había impuesto era basado precisamente en que siendo jugador federado no podía expresarse en malas formas del Comité Directivo.

JUEGOS DE LA LIGA AMATEUR PARA HOY

Los terrenos del Stadium y los del Vedado Tennis ofrecerán muy buenos encuentros.

Para esta tarde se encuentran señalados por el schedule oficial de la Liga Nacional de amateur, los siguientes encuentros:

EN EL STADIUM CARIBE

El stadium de los estudiantes será teatro de un interesantísimo doble juego, el cual tendrá por contendientes a los Caribes con los Blanquinegros del Fortuna, en el primer turno y a los Tigres del Gobierno Anaranjado con los Bolshevikis del Loma Tennis en el segundo.

De más está decir que tanto el primer match como el segundo prometen resultar de primera calidad. Los Fortunistas usarán de su pitcher Raga para contener el empuje de los Caribes, pero éstos enviarán al ya capitán Córdoba a la línea de fuego, el cual se encargará de anestesiar a los dormidos sluggers de la enseña blanqui-negra.

En el segundo match, los Tigres enviarán al box a su pitcher Lorenzo, mientras los Bolshevikis usarán de Pablito Palmero para acabar con los cuentos.

EN EL VEDADO TENNIS

Para los grounds de Calzada y 12 está señalado otro doble juego de gran importancia. En el primero de ellos, tomarán parte los Toletaris de la Policía, que se encuentran en una excelente racha de victorias (son los Yankees amateurs) y los Lobitos del Havana Yacht Club, que también llevan algunas victorias consecutivas.

Los pitchers Lalo Rodríguez y Julio Deschapelles serán los encargados de discutir la victoria, tratando de burlar a los hitters enemigos.

En el segundo desafío actuarán Ferroviarios y Marqueses, esperándose de este choque un nuevo triunfo para la tribu de Rafael Almeida.

LA FORTUNA

CIGARROS DE CALIDAD SUPERIOR

OVALADOS

Con Boquilla de Corcho

5 Cts. la Cajetilla

PRONTO ESTARAN A LA VENTA

LA MARCA DE CALIDAD

Gomas Balón FIRESTONE para Guaguas y Camiones

La Goma Balón FIRESTONE para guaguas y camiones es de diámetro exterior extra grande y para mayor resistencia, se hace por el procedimiento FIRESTONE de inmersión en cauchú líquido. Este procedimiento aisla cada fibra y cordón con cauchú lo cual disminuye el rozamiento interior y el recalentamiento por consiguiente.

La banda de rodamiento antirresbalable perfeccionada por la experiencia de largos años da a esta goma fuerza excepcional de tracción. Los costados son también de cauchú, elásticos, flexibles y resistentes.

La banda de rodamiento es de mucho más espesor que los costados, distribuidos científicamente de acuerdo con los desgastes.

Otros detalles mas, exclusivos de las gomas FIRESTONE contribuyen a aumentar la economía y seguridad del funcionamiento de las guaguas y camiones.

Firestone

Agentes para Cuba:
JOSE ALVAREZ Y CIA. S. en C.
Teléfonos U-4776 y U-4822

ARAMBURO 8 y 10. — HABANA.

M.E.C.D. 2016

SOCIEDADES ESPAÑOLAS

DE LA ASOCIACION CANARIA

Importante labor es la que se realiza en todas las delegaciones para el mayor éxito de la campaña de propaganda que se lleva a cabo actualmente. La representación de Jagüey Grande se muestra muy activa. Muchos son los Asociados que se aprestan a contribuir con su esfuerzo al engrandecimiento social.

Digna de las mayores alabanzas es la labor que actualmente están realizando todos los organismos de la poderosa Asociación Canaria, para contribuir al éxito de la plausible campaña que en toda la República lleva a cabo la importante Sección de Propaganda que preside Don Andrés Nóbregas.

Gran número de los asociados que integran la pujante Colectividad se muestran especialmente interesados por el progreso de la misma y laboran incansablemente para atraer al seno social a los muchos canarios y simpatizadores que aún no figuran en ella. Diariamente surgen infinidad de socios que remiten boltas de nuevas inscripciones a la Sección de Propaganda, acompañadas de cartas de felicitación por la brillante campaña de atracción que se realiza y ofreciendo, al mismo tiempo, su entusiasta cooperación que la Sección expresada la estima muy valiosa y necesaria.

La Representación de Jagüey Grande está dando actualmente pruebas de verdadera actividad y es propósito de los elementos que la integran elevarla a la mayor altura posible.

En este patriótico empeño trabaja con verdadero ahinco el Representante local señor Virgilio Mora joven entusiasta y laborioso, y los señores Ramón Pérez Correa y Pelayo Díaz Cabrera, asociado valiosísimos cuya labor resulta muy eficaz y positiva.

Factor importantísimo en el resultado que viene obteniendo la Sección de Propaganda, es sin duda alguna, la esmerada atención que los asociados están recibiendo diariamente en la Casa de Salud "Nuestra Señora de la Candelaria"; dotado aquel moderno establecimiento de todos los adelantos aconsejados por la ciencia, situado en lugar inmejorable cuidadosamente atendido por un excelente cuerpo médico y todas las inmejorables ventajas que el mismo reúne la estancia de los asociados es altamente agradable en el mismo y al salir de él completamente curados de la dolencia que los aquejaban se convierten en verdaderos propagandistas y luchan por su engrandecimiento.

De este modo la Asociación Canaria llegará a ser lo que sus gloriosos fundadores soñaron que fuera; Grande poderosa y digna de ostentar la representación de las hermosas Islas Afortunadas.

DE LA SECCION DE PROPAGANDA

Sigue activa y proporcionando muy buenos resultados a la Asociación Canaria la intensa campaña que en esta Capital viene desenvolviendo con singular acierto la Sección de Propaganda de tan importante Colectividad de la que es digno Presidente Don Andrés Nóbregas Mayorquín.

Los socios de la Habana siguen correspondiendo de manera plausible y cooperan eficazmente a fin de que las listas sociales se eleven al mayor número posible a cuyo efecto realizan patrióticas gestiones para lograr que todos los canarios y simpatizadores de la gran Colectividad figuren en las listas de la misma.

Distinguidas señoras y simpáticas señoritas cooperan también muy eficazmente al mayor éxito de esta campaña; muchas nuevas inscripciones presentadas por ellas se están recibiendo en la Sección de Propaganda motivo por el cual sus componentes se encuentran altamente satisfechos y agradecen con entusiasmo la gentil cooperación.

Las últimas "Boletas Patrióticas" recibidas son las siguientes: Las de los señores Gregorio Figueroa Morales Eduardo Pérez Deni y Joaquín Figueroa Morales, presentados por la culta señorita Mercy Tejeiro y Méndez; de los señores Nicolás Rivero Domínguez y Anselmo Rivero Ramírez, presentados por el Presidente General de la Asociación Canaria Don Antonio Ortega Jiménez, magnífico cooperador en todas las iniciativas de la diligente Sección; de los señores Francisco García Ferrara y Teodoro Guillama Linares, presentados por el señor Sixto Abreu valioso elemento que forma parte del Comité Ejecutivo; de los señores José Vera Brito y Rafael Echevarría, presentados por el señor Donato Medina Quintana; de los señores Joaquín Galí Hernández y Enrique Galí Hernández, presentados por el señor Isidro Pérez; de los jóvenes Eusebio y Juan Marrero Pérez, presentados por su padre, el valioso asociado señor Felipe Marrero; de los señores Pastor Pérez Herrera y Juan Francisco Interián Rizo, presentados por el señor Ventura Arteaga; de los señores Alfredo Campos Núñez y Marcos Núñez Guerra, presentados por el señor Justo Rodríguez; de Anselmo Stakemann Pelegrino, presentado por el señor Antonio Martel Ramírez; del señor Ramón Verano, presentado por el señor Melquiades Santana; de Víctor Bolaño González, presentado por el señor Andrés Mena; del señor Florentino Suárez López, presentado por el señor Manuel Saenz Hernández; del señor Honorio Rodríguez Hernández, presentado por el señor Francisco Ortega; del señor Diego Franco Galbán, presentado también, por el señor Manuel Saenz Hernández; del señor Federico de la Guardia del Pino, presentado por el señor José Medina, y las de los señores Rogello Albizu Celestrin, Antonio Suárez Rodríguez y Luis Domínguez Hernández, presentados por el señor Antonio González Ruano, cooperador valioso de todos los tiempos a todo aquello que signifique progreso para la Asociación Canaria.

Como se vé, las listas de la pujante Colectividad Canaria aumenta diariamente de manera considerable, gracias a los esfuerzos que para ello realizan sus entusiastas y activos asociados que no desmayan un instante para colocarla en la cima de su mayor grandeza.

JUVENTUD DEPORTIVA CASTELLANA

Para el próximo miércoles día 11 del corriente tiene anunciada esta sociedad una gran velada en el Teatro Actualidades, que a juzgar por los preparativos, ha de dejar grato recuerdo.

En el programa que tienen preparado figuran, además de los números que a diario se aplauden en el popular teatro, el precioso diálogo de Pablo Parellada titulado "De pesca", por la gentil Mercedita Barrio y el culto aficionado Alfredo Torre, y el entremés de Antonio Casero "El porvenir del niño", por la señora Angelita Ochoa, Manolo Sánchez Prior y Emilio Graziani, que harán las delicias del auditorio.

Las siempre aplaudidas Emilia Benito y Adelita Trujillo reservan para esa noche algunos números especiales que dedican a los deportivos castellanos.

Seguiremos informando acerca de este festival, que será, a no dudarlo, un acontecimiento en honor y beneficio de los jóvenes que sostienen la bandera deportiva de Castilla.

DE LA JUNTA GENERAL

—Por unanimidad se acordó pasar al doctor Manuel V. Bango y León, ex Director y Director Honorario de la Quinta "Covadonga", una asignación mensual de 250 pesos con carácter vitalicio.

—Autorizar al señor Presidente para que contribuya con alguna cantidad a la suscripción iniciada para levantar un busto al doctor Manuel Delfín.

—Asignar cinco pesos mensuales a varios enfermos ancianos de la Quinta "Covadonga" que carecen de recursos y de familiares.

—Y que sea designada una Comisión de facultativos encargada de efectuar un estudio para determinar el sistema que se crea adecuado en la construcción de edificios en la Quinta "Covadonga".

—Se trató acerca de diversos asuntos de índole interior.

Terminó la junta.

ATLANTIDA

Celébrase hoy domingo la grandiosa excursión de la sociedad "Atlántida" al pueblo del Calabazar.

Pocas horas faltan para que llegue la hora de la partida del tren excursionista, que saldrá de la Estación Terminal a la una y media pasada meridiano.

Fiesta campestre que tiene las simpatías y el entusiasmo de todos los bailadores de esta capital.

Habrá una espléndida matinée bailable, amenizada por la orquesta del profesor Rivera. Doce músicos, veinte piezas.

Un acontecimiento social ha de resultar esta excursión, ya que siendo la última que celebrará esta sociedad se han hecho grandes preparativos para la misma.

Las personas que deseen tomar parte en esta fiesta y no sean asociados, pueden obtener su inscripción pasando por la Secertaría, Salud 83.

ACTOS Y FIESTAS PARA HOY

CENTRO ASTURIANO.— Elegante matinée en los salones del Centro Gallego.

CLUB ARELLANO.— Banquete y fiesta en La Polar.

CLUB NAVA.— Almuerzo y matinée en los jardines de La Tropical".

VALLE DE LEMUS.— Almuerzo-homenaje en el restaurant La Isla.

HIJOS DE SAN JULIAN DE LOIBA.— Matinée en los jardines de La Tropical.

ATLANTIDA.— Excursión.

CENTRO VASCO.— Gran velada.

NATURALES DE BOAL.— Almuerzo y baile en Las Piedras.

CARBALLINO Y SU PARTIDO

La Junta Reglamentaria de Directiva habrá de celebrarse en los Salones del Centro Gallego el día 12 del actual y a la hora de 8 y media p. m.

José Gage
SECRETARIO.

SANTA MARIA DE URDILDE

La Junta General extraordinaria se celebrará en el Centro Gallego el día 8 del actual, a la 1 p. m.

Orden del Día:
Acta anterior.
Estado de la misma.
Asuntos de interés.

SECRETARIO

UNION DE BELMONTE Y SOMIEDO

La Junta Directiva se celebrará el día 11 del corriente a las 8 1/2 p. m. en los salones del Centro Asturiano.

Orden del día:
Asuntos reglamentarios.

HIJOS DEL AYUNTAMIENTO DE ABADIN

La Junta Directiva ha de celebrarse el día 10 del corriente mes, a las 8 p. m., en el Centro Gallego y con sujeción a la orden del día que se expresa en esta convocatoria.

ORDEN DEL DIA
Acta anterior.
Balance, Correspondencia e Informes y Asuntos generales.

DEL CENTRO GALLEGO

La Sección de Fomento del Centro Gallego en Junta celebrada, acordó celebrar una romería en el Víbora Park, el día 5 de Septiembre próximo acto para el que reina un gran entusiasmo.

DE LA ASOCIACION DE DEPENDIENTES

EL DR. MANUEL GONZALEZ ALVAREZ

Nuestro querido amigo, el notable doctor Manuel González Alvarez, (Gonzalito, como se le llama cariñosamente), nos comunica atentamente que a partir desde el próximo martes, reanudará sus consultas particulares en la calle de Apodaca, número 3, altos, de 3 a 5 p. m.

Como recordarán nuestros lectores, el doctor González Alvarez, se ausentó de Cuba, rumbo hacia Europa, en viaje de placer y de recreo en unión de su bellísima y muy gentil señora Catalina Pol de González Alvarez y sus graciosos hijos Zenaida y Manolito.

De su labor brillante al frente de sus salas en la Quinta de Dependientes, ya se ha hecho cargo desde el jueves de la pasada semana.

Lo que con gusto publicamos para conocimiento general de sus numerosas amistades y clientes.

EL COMITE PRO JUAN AEDO

Hemos recibido una atenta carta de nuestro querido amigo el doctor Joaquín Baralt, distinguido galeno perteneciente al cuerpo facultativo de la Asociación de Dependientes y activo Secretario del Comité Pro-Juan Aedo.

En dicha carta nos remite una Circular que dice:

COMITE PRO-JUAN AEDO

Secretaría

QUINTA DE DEPENDIENTES

Sr. D....

Distinguido señor, en su oportunidad se le envió a usted un talonario para recolectar fondos para el Comité Juan Aedo.

El señor Presidente desea reunir el referido Comité en el mes de Agosto del año actual, para terminar la suscripción y hacer entrega de la Casa al señor Aedo.

Por tal motivo ruego a usted mande a esta Secretaría el talonario y lo que haya recogido.

De usted atentamente,

Dr. Joaquín Baralt,
Secretario.

Nosotros con muchísimo gusto publicamos esta Circular, haciendo también un llamamiento a todas las clases sociales, comerciales e industriales pertenecientes a la poderosa Asociación de Dependientes, por tratarse de una obra de amor, de justicia y de recuerdo, para el que ha sido durante más de 28 años un Administrador honrado, celoso y siempre servicial y bondadoso para todo aquel asociado que ha tenido necesidad de sus servicios.

Nosotros que conocemos a don Juan Aedo desde hace muchísimos años, que sabemos que quiere con cariño entrañable y con amor de padre a la Quinta de Dependientes, somos de los primeros en suplicar a todos los asociados que contribuyan para regalarle una casa como tributo de recuerdo, y rogamos a todas aquellas personas del interior de la Isla, que envíen los talonarios que tienen en su poder, con las respectivas cantidades recaudadas, para hacer la liquidación total.

Es ya hora de que termine felizmente la empresa que un número crecido de asociados de la cada día más próspera y más floreciente Asociación de Dependientes, tuvieron la idea dichosa de hacerle un recuerdo, al que como a don Juan Aedo, es de justicia que se le haga por su glorioso pasado y su presente brillante al frente de la Administración de la gran Casa de Salud "La Purísima Concepción" de la Asociación de Dependientes.

COMITE PRO-JUAN AEDO

SECRETARIA

Habana, 6 de Agosto de 1926.

Suma anterior.		$8.367.90
Recolectado por el señor Bengochea:		
Victoriano Bengochea.	$ 5.00	
José Fernández..	5.00	
Luis Malvá. . .	2.00	
Evaristo Fernández.	1.00	
Marcelino Martínez.	1.00	
Ricardo González	1.00	
Manuel M. Bengochea.	1.00	
José T. Bengochea.	1.00	
Joaquín T. Bengochea.	1.00	
Francisco Arguelles.	1.00	
Juan J. Rodil. .	1.00	
Acisclo Quevedo.	1.00	21.00
Recolectado por la Delegación de Caibarién:		
Pedro Fernández.	$ 5.00	
Ricardo Villegas.	3.00	
Angel Celorio. .	1.00	
Sebastián Arcos..	1.00	
Matarama. . . .	1.00	
Telesforo Muriante.	0.40	
José Arcos. . . .	0.50	
Eladio Vera. . .	0.50	
Antonio Membiela.	0.50	
Domingo Diego..	0.50	
Canales.	0.50	
Arcos.	0.50	
Justo Arabiocuvita.	0.50	
Pablo de Uribastina.	0.50	
Wifredo Arces. .	0.40	
Antonio Miranda.	0.50	
Antonio Miranda Oliveros.	0.50	
Julio Jover. . .	0.50	
Manuel Martínez Santana.	0.60	$ 18.40
Recolectado por la Delegación de Santiago de las Vegas.		$ 10.00
Francisco Grajirena, de Guanajay.		2.00
Clemente Mozo..		5.00
José Gutiérrez. .		10.00
Antolín García. .	$ 1.00	
Baldomero Gutiérrez.	2.00	3.00
Recolectado en la Delegación de S. Antonio de los Baños:		
Rafael Roca. . .	$ 1.00	
Alfredo M. Lago.	1.00	
Gervasio Hernández.	1.00	
Juan Llanes. . .	1.00	
Filiberto López..	1.00	
Ramón Zapelli. .	1.00	
Cayetano Blois..	0.20	
José y Eugenio Romanal. . .	2.00	
Eladio Hernández	1.00	
Miguel Coneja. .	0.50	
Venancio Medina	0.50	
Cristóbal Vallate	1.00	
Mauricio Peña...	1.00	
Fidel Valdés. . .	1.00	
Julián Arana. . .	0.50	
Suma de S. A. de los Baños...	13.70	
Simón Eisambera	0.50	
Armando Sparolicia.	1.00	
Juan F. D. Foste.	1.00	
Demetrio Palomer.	0.50	
Avelino Glein. .	1.00	
Antonio Lima. .	1.00	
Francisco Olavarría.	1.00	
Alberto Moretón.	1.00	
José García Fernández.	0.50	
Nicanor Pérez. .	1.00	
Rodríguez y Hermano.!.	0.50	
Francisco Quintana.	1.00	
Felipe Montes Aja.	4.00	
Mariano Mancebo	0.50	
Ramón Zalacain.	3.00	
Manuel R. Rodríguez.	0.20	
Luis Quevedo. .	1.00	
Fernando Cora. .	0.50	
Justo Domínguez.	2.00	
Andrés Rodríguez	1.00	
Jesús Ramallal..	1.00	
Ramallal Pérez..	1.00	
Venancio Domínguez.	0.50	
José A. Rodríguez.	0.50	
Antonio Sanseverro.	0.50	
Cecilio González Hermano.	1.00	
José Simó. . . .	1.00	
Ricardo Fina. . .	1.00	
José F. Nespral..	1.00	$ 43.40
Total. . . .		$8.480.70

El Centro Asturiano en Santa Cruz del Sur

En fecha próxima se creará una Delegación del Centro Asturiano en Santa Cruz del Sur, donde estuvo recientemente el Director de Delegaciones, señor C. Argüelles, solicitado por varios socios allí residentes que desean llevar a aquella comarca los beneficios que reporta la gran Sociedad Asturiana a sus asociados.

Quedó encargado el señor Vicente Fernández de hacer inscripciones de socios y cobrar las cuotas de los ya inscriptos hasta que se constituya la Delegación y se nombre Comité Directivo, que será antes de finalizar el año actual pues que pronto habrá ya allí el número suficiente de socios para ello.

En las pocas horas que el señor Argüelles pasó en Santa Cruz del Sur, pudo apreciar los deseos que todos tienen de que allí se forme una Delegación del Centro Asturiano, pues que conocen los grandes beneficios que reporta el pertenecer a dicha gran institución.

CARBALLIDO Y SU PARTIDO

Acuerdos de la Junta Directiva:

Conceder licencia de tres meses al Presidente señor Florindo Blanco.

Se nombra en comisión a los señores Ricardo Torres, Secundino Alvarez y Jorge Lage para la impresión del nuevo Reglamento.

Contribuir con la cantidad de 10 pesos a la construcción de la Casa del Pueblo de Corralillo.

Felicitar a los señores Cronistas que con tanta justicia han sido condecorados por el Gobierno Español con la Cruz de Caballeros de la Real Orden de Isabel la Católica.

Se trataron importantísimos asuntos con referencia a la fiesta gratuíta para los asociados y sus familiares que se está organizando para darle realidad el día 5 de septiembre próximo en el Mamoncillo de los Jardines de la Tropical. Habrá grandes atractivos y se exigirá la presentación del recibo del mes de agosto. Las invitaciones se entregarán en la Secretaría de esta Sociedad.

CENTRO ASTURIANO DE LA HABANA

SECCION DE RECREO Y ADORNO

SECRETARIA

Autorizada esta Sección por la Junta Directiva, para celebrar una Matinée Bailable el próximo domingo 8 del actual, se avisa por este medio, para conocimiento de los señores Asociados.

La fiesta se verificará en los suntuosos salones del Muy Ilustre Centro Gallego y dará principio a las dos y media de la tarde.

Para concurrir a esta fiesta, será requisito indispensable, la presentación del recibo del mes de la fecha y el Carnet de Identificación, a las Comisiones correspondientes.

La Sección, amparada y en cumplimiento de su Reglamento legal, podrá rechazar o retirar del local, a cualquier asistente que altere el orden o falte a las conveniencias sociales, sin que por ello tenga que dar explicación alguna.

A esta fiesta podrán asistir los socios del Centro Gallego, con iguales derechos y deberes que los Asociados del Centro Asturiano.

Habana, 5 de Agosto de 1926.

MANUEL MALGOR ALVAREZ,
SECRETARIO.

7584 1d-8

CONCEPCION ARENAL

Una gran animación se advierte entre los asociados de la Sociedad Estudiantil Concepción Arenal, por asistir hoy domingo ocho a la Junta General y de toma de posesión de la Directiva electa, que ha de tener lugar en el M. I. Centro Gallego, a las dos de la tarde.

Dicha animación es motivada, tanto por corresponder a esta Junta la toma de posesión de la Directiva que ha de regir los destinos sociales durante el período 1926-27, como porque en la misma ha de dársele lectura al informe trimestral de la Junta Directiva, a la Memoria Anual, al balance de Tesorería y el informe de la Comisión de Glosa por los cuales podrán apreciar la actuación brillantísima tenida por la Junta de Gobierno durante el último período.

También en esta Junta General se han de tratar asuntos generales, los cuales según rumores que hasta nosotros han llegado, resultarán de significada trascendencia para la marcha social.

Prepárense pues, arenaleses, para asistir a esta Junta General que, como ya dejamos consignado, se ha de celebrar en el Palacio de Galicia el domingo ocho a las dos de la tarde.

LA MATINEE DE HOY

La matinée se celebrará hoy domingo a las dos de la tarde en los salones del Centro Gallego.

QUINTA DE SALUD LA BALEAR

Movimiento de enfermos habido en la Quinta La Balear el día cinco de agosto de 1926:

Entradas: Elisa Sotelo Castro; Engracia Merino Nieto; Jaime Vaquer Mortadell; David Noqueira Alvarez; Leonor Valle Linares; Gaspar Moner Porcel; Josefa Salgado Fernández; María Durán Villanueva.

Salidas: Leonor Cabranés Llavona; Juan Hernández Ramírez; Antonio Sureda Vives; Margarita Puigros Amengual; Concepción Rodríguez Arguizmán; Inés Suárez López; Clotilde García; María Alba Menéndez; Francisco Riera Juan.

LA BENEFICENCIA CANARIA A LOS CANARIOS

Habiéndose dado el caso en diferentes ocasiones de que muchos canarios del interior de la República se dirijan a la Habana un día o dos antes de la salida del vapor que los ha de conducir a Canarias y como el despacho de la documentación en el Consulado de España se demora a veces por la falta de determinados requisitos legales en la persona o familia que solicitan ser proveídas de la mencionada documentación, caso que se ha gravado con la salida del vapor "Toledo" en el que no pudieron embarcar varias familias y más de cuarenta canarios que así lo deseaban, se advierte a los canarios del interior del país que de no venir con su documentación arreglada que les permita obtener su pasaporte en el Consulado de España a las veinte y cuatro horas de ser solicitado deben estar en la Habana cuatro días antes de la salida de los vapores a fin de que no se repitan los lamentables trastornos del referido vapor "Toledo".

El canario que no se encuentre capacitado para de por sí gestionar y obtener la documentación consular debe personarse en la Beneficencia Canaria, Consulado 142, Edificio de "La Prensa", apenas llegue a la Habana la que gratuitamente le llevará al Consulado de España y le guiará en todo aquello que se refiera al oportuno despacho de su documentación.

ADVERTENCIAS IMPORTANTES

Los matrimonios deben traer certificación del mismo y si tienen hijos las partidas de su nacimiento.

Las señoras casadas la autorización de sus esposos para efectuar el viaje. Lo menores de edad hasta los 23 años inclusive que tengan sus padres en Cuba autorización del mismo debidamente legalizada.

EL EXTRAORDINARIO PROGRAMA DE LA PURISIMA CONCEPCION

En la tarde de ayer visitamos la casa de Salud La Purísima Concepción, y, realmente, nuestra admiración fué grande al contemplarla desde el cuarto piso del rascacielos "Avelino González".

Una ciudad-parque luminosa, fresca, llena de verdor, limpia, tersa se extendía a nuestros pies. Allá casi lindando con la línea férrea —visión de la distancia— el campanario de la Iglesia, acá, junto a la antigua casa administrativa el espíritual y arquitectónico pabellón "Zorrilla"; del otro lado, el alargado y espléndido "Antonio Pérez y Pérez"; a la derecha de nuestra situación el pabellón "Ignacio Llambias" de radioterapia, frente el monumental "Gómez Gómez"; a nuestra izquierda el maravilloso sanatorio para enfermedades mentales y nerviosas "Doctor José Estrada". Todo rodeado de un jardín ameno, eternamente verde, entre parque, pérgolas y avenidas que recuerden por su construcción los amplios repartos de la Habana actual.

Las aceras, las calles asfaltadas con esmero, los árboles cuidadosamente recortados, y los jardines cultivados vivifican el espíritu, así como el médico en el interior del pabellón observa el curso de los males físicos y hace las indicaciones pertinentes.

Porque si bien es inexacta la en cierto modo caprichosa tesis del famoso doctor que atribuyó a la voluntad individual, soberano poder sugestivo, no es menos ciento que la fortaleza espiritual contribuye a la curación del mal físico y nada resulta para ello tan eficaz como el miraje de la naturaleza bella en toda ocasión.

Y ahora, un aparte para el Pabellón "Avelino González el cual se halla ocupado por enfermos casi en su totalidad; siendo los principales motivos de tal afluencia de pacientes el hecho de estar las habitaciones espléndidamente dotadas, y prestar los enfermeros y sirvientes del mo las mayores atenciones. Merecen especial mención el bondadoso y experimentado enfermero diurno Rodrigo Alonso quien disfruta de toda la confianza de los cirujanos de la Casa y especialmente de la del doctor Pagés; el no menos activo y diligente Manuel Rodríguez enfermero nocturno y los enfermeros segundos.

El magnífico pabellón de cirugía, primero, seguramente, de la América latina, posee cuatro salas de operaciones montadas con todos los adelantos de la salvadora ciencia quirúrgica y cuado en ellas actúa un Pagés, un Gonzalito o un Pineda, constituyen verdaderos altares médicos.

BROADWAY DANCE

Brillantísima.

Fué la inauguración de este lugar recreativo.

Los salones de los altos del café "Rialto", sito en Neptuno 4, estaban ayer de bote.

Lindísimas y numerosas figulinas daban belleza y gracia al espectáculo maravilloso.

Una orquesta Jazz-Band, tocaba las piezas más en boga... Charleston, Tango, Vals, el garboso e imprescindible paso-doble. El danzón, así y todo imperaba... en el salón.

Magnífico y artísticamente adornado, gracias a los cuidados de los iniciadores de este centro bailable.

Que sabe que la juventud no falta, tratándose de bailes, máxime cuando se trata de uno organizado tan estupendamente como el que se inauguró ayer.

Mil plácemes merece la Directiva de este nuevo Salón de Bailes, por el éxito obtenido en el día de ayer con su apertura.

A las dos de la mañana todavía las alegres notas de la música debían oirse y la juventud bailadora, incansable siempre.

Ya saben: a divertirse a los altos del café "Rialto", Neptuno 4.

Complacidos quedan los directivos de esta Sociedad.

VERBENA FUTBOLISTICA

La Verbena que el Iberia está organizando, constituye ya la nota palpitante del día y llena el ambiente de ese optimismo y alegría que nos brinda anticipadamente, la grata emoción de poder disfrutar de una fiesta en la que los preparativos permiten aventurar que ha de culminar en uno de esos acontecimientos sociales en los que el elemento femenino constituye su principal y más valioso factor.

Uno de estos días parece ser que tendrá lugar la primera Junta que han de celebrar las lindas damitas que han de dar glorioso y bello aspecto a la Verbena, ya que el solo hecho de vestir telas de los colores del Club de sus ensueños, ha de constituir para ellas un nuevo encanto y una dulce emoción.

En esa noche, habrá que despreocuparse del "ispíritu" de Club, pues aunque se sea más o menos rival de tal o cual sociedad deportiva, puede ocurrir la circunstancia de que nuestro Club enemigo se encuentre representado en una de esas chiquillas que le hacen a uno hablar solo y en ese caso presentarse todos los rencores y aversiones, para rendírselas a la linda futbolista como un homenaje de admiración y pleitesía.

Pudiera sin sospecharlo, tener esa fiesta un resultado que hasta ahora no nos ha sido posible lograr. La confraternidad deportiva, y si debido a la celebración de esta fiesta, conseguimos en parte que desaparezcan esas atmósferas encontradas, hemos de tener que establecer un cuerpo de "diplomáticas" y "embajadoras" a las que seremos deudores de todas nuestras gentilezas y gratitudes.

Si por una de esas casualidades llegara esa oportunidad yo solicito desde este momento el puesto de Secretario en la Embajada que se destina a la bella Edelmira que hoy ostenta en el concurso de bellezas del "DIARIO DE LA MARINA" el cetro de su soberanía, ocupando el primer puesto, del que los animosos iberistas no consentirán pueda ser descendida.

Ya la veréis los que tengais la suerte de asistir esa noche, luciendo su jersey azul y blánco y luego me direis si puede haber algún goalkepe que pueda parar el schoet escalofriante que entre destellos y llamaradas de luz, arrojan sus negros ojos.

PALABRAS DE GRATITUD

El señor Segundo Fernández sufrió un ataque de embolia y a la vez tuvo complicación con otras graves enfermedades; este señor de 53 años de edad, ingresó el día 2 de julio en el cada vez más prestigioso Sanatorio Covadonga, haciéndose cargo de él el reputado y sabio doctor Codina, siendo eficázmente ayudado por el enfermero señor Sierra; y cuando todos creíamos un caso desesperado y fatal, nos sorprende la rápida curación, debida al acierto y cuidados tenidos con el enfermo. Por lo que en agradecimiento y para que no quede ignorada tan maravillosa cura, queremos darle publicidad a la misma.

Jesús Lacera.

PROPIETARIOS DE MEDINA

Solo el anuncio de esta grandiosa matinée despierta entusiasmo entre nuestras familias para asistir a esta tardeelegante, en los salones de Medina, es organizado por la sección de orden y Recreo, para el día 15 de agosto.

La Orquesta del maestro Cartaya que tanto furor está tomando entre la juventud es la que amenizará esta fiesta, tomando los mejores y más modernos Danzones, Son; Charleston y Fox.

Es de pensión y por acuerdo expreso de la sección a ésta podrán asistir los señores Asociados de las demás sociedades hermanas adquiriendo su correspondiente invitación en la Secretaría calle G y 21 Vedado.

Las damitas que se interesen por asistir y sean asiduas a las fiestas de esta asociación podrán solicitar su invitación por los teléfonos F. 2145 o U-2069.

¡Guerra a los insectos que traen la enfermedad!

LA MAYORIA de los insectos son enemigos del hombre. No adopte una actitud apática permitiendo que lleven enfermedades a su hogar—que envenenen su cuerpo y contaminen los alimentos que ingiere. Los insectos son focos de infección e implican peligro. Los insectos atormentan a la humanidad. Destrúyalos. Haga su hogar más seguro y feliz para Usted y para su familia. Para esto hay un auxiliar infalible.

Al cabo de años de investigaciones la renombrada empresa mundial, la Standard Oil Co. (New Jersey), E. U. A., ha perfeccionado un producto que ofrece un medio seguro y sencillo de exterminar estos insectos.

Este producto es el Flit. Atomizando este producto se limpia una casa en pocos momentos de las moscas y mosquitos que traen la enfermedad. El Flit es limpio, fácil de emplear y ofrece toda seguridad. Extensas pruebas han demostrado que el Flit no mancha ni daña los tejidos más delicados.

Flit extermina los insectos que infestan la casa

Con solamente atomizar el Flit se exterminan las moscas, los mosquitos, las chinches, las cucarachas, las hormigas y asimismo sus gérmenes. Flit penetra en las hendeduras y rendijas en que se alojan y reproducen los insectos. Se puede también aplicar Flit sobre la ropa; mata las polillas y sus larvas que hacen agujeros en la ropa.

Para librar una casa de estos insectos dañinos basta aplicar Flit. De venta en todas partes.

STANDARD OIL CO. (New Jersey), E. U. A.
Distribuído por West India Oil Refining Co. of Cuba

FLIT
Marca registrada
DESTRUYE
Moscas - Mosquitos - Polillas -
Hormigas - Chinches - Cucarachas
Muchos otros insectos y sus gérmenes que infestan el hogar

La lata amarilla con faja negra

2

Tabletas Schering de Urotropina

La salud es el factor primordial para hacer la vida alegre y sentir el futuro risueño y optimista. Procure Vd. conservarse sana, limpie Vd. su organismo interiormente de la misma manera que lo lava Vd. exteriormente. Esto lo conseguirá Vd. con las tabletas de Urotropina-Schering que son el más poderoso desinfectante interno general y de las vías urinarias. Fíjese en el envase original: Tubos con 20 tabletas de ½ g.

M.E.C.D. 2016

GARANTIZADO

Ford

carro de uso

CARROS DE USO GARANTIZADOS

Todos los carros de uso que ofrecemos tienen 30 días de garantía.

Estos carros han sido probados en nuestros talleres y reparados cuando fué necesario.

UNAS CUANTAS GANGAS QUE OFRECEMOS HOY

Camión de reparto 1926, usado 30 días, casi nuevo, $150 de ahorro. Contado.. .. .. **$170.62**

El resto en plazos de $47.81 cada uno.

Camión de volteo, 1926, usado 2 semanas, mejor que nuevo Contado.. .. .. **$212.50**

El resto en 10 plazos de $56.25 cada uno.

Sedán de 2 puertas 1925, reparado y pintado. Para salir de él.. .. .. **$450.00**

Sedán 2 puertas 1925, reparado y pintado, usado 6 meses **$500.00**

VENTAJAS ESPECIALES A LOS COMPRADORES DE CARROS USADOS

GANGAS TODOS LOS DIAS

PEDRO ALVAREZ MENA CORP.

Productos Ford

PADRE VARELA 171 (por DIVISION). M-4833-M-5805

PLATA PARA REGALOS

Bandejas, Centros de Mesa, Escribanías, Moteras, Platos de colgar, Fruteros, Jardineras, Copas, Jarrones, etc. y cien artículos más, a cual más nuevo y elegante. Todos a precios módicos. Cuando vaya a regalar, visite esta casa.

VENECIA

ENRIQUE FERNANDEZ LLAMAZARES

OBISPO 96. TELEFONO A-3201

NOVA GALICIA

Los simpatizadores de esta agrupación dieron apertura al Tecer Comité en la casa calle Inquisidor número 3, donde tomaron parte gran número de asociados ciendo inaugurado este acto con la orquesta del maestro Lalín.

Hicieron uso de la palabra, los señores Bustelo; Habunal; Puga; Nieto y Ramón Peñas, el que explicó a los allí concurrentes el programa que pretende llevar para las próximas elecciones por ser él, promovedor de esta agrupación, secundado por el señor Bustelo y Santiago Pérez comprometiéndose a cumplir y hacer cumplir el programa.

He aquí los candidatos triunfantes en este Comité:

Presidente: Francisco Bustelo.
Vice: José Nieto.
Tesorero: Jesús Puga.
Vice: José Rabuñal.
Secretario: Ricardo Monteagudo.
Vocales; José Pérez; Simón Luis; Vice: José San Pedro.

Ricardo Casal; Peregrino Fuentes; José Fernández; José Prada; Manuel Docabo; Manuel Villanorbo; José Estevez; Severino Conces; Manuel Toboada; José Iglesias; José Tejeiro; José Pedreira; Ramón Penas; Armando Sánchez; Eduardo López; José Frías; Benito Varela; Julio Ruiz; Severino Vicites; Benito Juliachs; José Sánchez; Joaquín Díaz, Luis Gil; Manuel Ferrín; B. Penas; Juan Sánchez; Francisco Rodríguez, Fernando Seajes; Luis Caron; Sergio Vázquez; Manuel Bustelo; Manuel Chávez; E. Rodríguez; Ramón López; J. M. Puneiros.

EL CANSANCIO DEL ESTUDIO

si no está ampliamente recompensado por una alimentación rica y substanciosa, conduce con facilidad al decaimiento y a la neurosis. Una taza de:

OVOMALTINE

producto concentrado de los principios activos del extracto de Malta, huevos, leche y cacao, basta para restablecer el equilibrio alterado del esfuerzo mental, introduciendo en el organismo una amplia selección de materiales regeneradores del sistema nervioso.

La OVOMALTINE no contiene azúcar. Agréguele el que quiera, a voluntad.

En Droguerías, Farmacias y Víveres Finos.

Dr. A. WANDER, S. A. Berna Suiza

¡JUVENTUD!

Usted, Señorita, que se riza todos los días con tenacillas, ¡mucho cuidado! ¿No sabe que eso reseca, descolora y acaba destruyendo el cabello? Para evitar tales estragos, empape una esponja o una toalla en

DANDERINA

y mójese bien el pelo antes de rizarse. Así no solamente lo protege, sino que el rizado le queda mucho mejor y le dura más.

Y Ud., jóven, cúrese esa caspa antes de que lo deje calvo. Todas las mañanas, dése una buena fricción con DANDERINA. Verá qué limpia se conserva su cabeza y qué bien peinado queda. DANDERINA es, por excelencia, el tónico de la juventud elegante.

NOTAS PERSONALES

DON JOSE CORNIDE GREGO

Se encuentra en esta capital nuestro distinguido amigo, José Cornide Griego, prominente personalidad del alto comercio de Santa Clara y de la prestigiosa colonia española, acompañado de su esposa la señora Isabel Peláez y de su linda hija Isabelita. Motiva la estancia del señor Cornide, en ésta, el estado de salud de su esposa, la cual ha mejorado notablemente. El señor Cornide, es miembro entusiasta de la sociedad gallega "San Adrián" y ha fundado en dicha Villa, una escuela y sanatorio.

Muy grata estancia les deseamos.

TODDY

DELICIOSO AL PALADAR

TOME "TODDY" DIARIAMENTE PARA SER ROBUSTO Y FUERTE

NO ACEPTE IMITACIONES
COMPRE LATAS DE UNA LIBRA

Representantes: **SANTIAGO Y MEJIA**

Distribuidores: **J. CALLE Y CIA., S. en C.**

OFICIOS 12 Y 14, HABANA.

7527 5 alt. d 1o.

VIBOREÑAS

DE NUESTRO CONCURSO

EL PENULTIMO ESCRUTINIO

Celebramos el jueves en el **Loma Tennis** el quinto escrutinio de nuestro certamen viboreño, ya en vísperas de finalizar.

Presidió el jurado el señor Eliseo Guzmán, caballeroso y entusiasta presidente del **Loma, actuando** de secretario el señor Oscar Cicero y como vocales los señores José López Saavedra, Mario Lomas, Armando Prieto, el director del concurso señor Urbano del Castillo y el cronista que suscribe.

Presentes estaban también, el joven abogado doctor Antonio Martínez, delegado de la señorita Ofelia Tillera y el de la señorita Esther Núñez mi buen amigo Alonso del Portillo.

Una vez efectuado el escrutinio, el secretario señor Cicero, dió lectura del resultado para conocimiento de los numerosos asistentes al acto, y que es como sigue:

	Votos
Ofelia Illera	56.532
Esther Núñez	39.316
Hortensia Arrigunaya	12.107
Matilde Pelaez	3.768
Noemí Machado	3.078
Gloria Castelo	1.154
Aracely López	1.008
Paquita Pelaez	846
Petra Fernández Marty	730
Julia González	215

El día 19 será el último escrutinio y el 20 la proclamación de la viboreña más linda y sus seis damas según acuerdo del jurado.

La proclamación tendrá lugar en el elegante teatro Méndez, mediante un extraordinaria función para la que se combina un programa muy atractivo.

Habrá recitaciones, monólogos, números de canto, exhibiciones de charleston y la proyección de una regia cinta, cedida galantemente por el atento y muy cumplido, administrador de **The Liberty Film Co.**, el señor Ernesto P. Smith.

En la próxima semana se pondrán a la venta las localidades para esta fiesta, en los principales establecimientos de la capital y también en los de ésta culta y progresista barriada viboreña.

LOMA TENNIS

CAMBIO DE DIRECTIVA

El **Loma**, nuestro querido y admirado club, por el cual sienten tantas simpatías las más distinguidas familias de la sociedad habanera, en días pasados, el 25 de julio, eligió su nueva Directiva y anteanoche se hicieron cargos de la casa, fiestas, sports exteriores, tennis y taquillas.

La nueva Directiva, para la que fueron reelectos la mayoría de los de la anterior quedó constituída de esta suerte:

Presidente: Eliseo Guzmán.
Vice-presidente: Juan Manuel de la Puente.
Tesorero: Ricardo López.
Vice-tesorero: José Luis Costa.
Secretario: Luis María Cowley.
Vice-secretario: Manuel Díaz de Villegas.

Y Vocales, Gerardo Caracena, Miguel A. Párraga, Luis Ortega, Mario Lomas, Oscar Lanier y Fortunato Govantes.

Los nuevos nombramientos recayeron en el señor Díaz de Villegas, para la casa; Mario Lomas, sports exteriores; Tennis, Raúl Chacón y Luis Ortega y Verdes; Taquillas, Oscar Lanier y Fiestas, Fortunato Govantes y el cronista que suscribe.

Los recibos bailables se celebrarán los sábados en lugar de los viernes, como hasta ahora venían sucediendo, de cinco a ocho y única y exclusivamente para los socios y sus familiares.

El próximo recibo será el sábado que viene, día 14.

Pronto se impondrán las funciones de cine que serán dos veces al mes.

NUEVA PROFESORA

Odila Medel.

Es la señorita Medel, gentil y muy graciosa amiga del cronista, a quien me complazco en felicitar por el brillante resultado obtenido en el último grado de piano.

Odila, una de la smás aventajadas alumnas del Conservatorio Nacional del maestro Hubert de Blanck, recibió en todo, la honrosa nota de sobresaliente, siendo muy felicitada por los profesores y alumnos de aquel acreditado plantel.

Llévenle estas líneas mi saludo y mi enhorabuena, que hago extensiva a sus queridos padres mis distinguidos amigos Lolita Valdés y Juan Ignacio Medel.

En Gran Cinema.

La señorita Margarita Oller, candidata al gran certamen de belleza nacional de este DIARIO, ofrecerá el día 11 una función en Gran Cinema para la que se ha seleccionado un buen programa, con números de canto por el joven barítono Antonio Planas; de imitaciones por Alvaro Suárez y entre otras variedades cuéntase con el concurso del joven Pepito Campos Julián, pianista admirable.

Será un éxito esta velada.

Mejorado.

Mucho lo está de la delicada y difícil operación de apendicitis que sufrió en la casa de salud del Centro de Dependientes, el simpático joven Miguel Angel García Pons, ya en vías del más rápido y total restablecimiento.

El doctor Félix Pagés que se hizo cargo de su asistencia acaba de anotarse un triunfo más a los muchos que tiene adquiridos en su tan brillante carrera.

Temporadistas.

Las simpáticas hermanas, las señoritas Silvia y Matilde Domínguez y Gibert, se encuentran de temporada, la primera en las playas de Baracoa y la segunda en Santa Clara, donde permanecerán por todo el resto del verano.

En tanto reciba mi saludo de bienvenida su hermano Julio, que ha poco regresó del Norte.

Una boda.

Para el jueves 12 está señalada la boda de la graciosa señorita Anita Pérez Barbosa con el correcto joven Oscar López González.

Es la novia, hija adorable de un querido compañero de esta casa, el bueno y leal Pancho Pérez Varela.

La ceremonia se verificará en la residencia de los padres de Anita, Avenida de Serrano número 85, a las nueve de la noche.

Agradecido a la invitación:

Hecha para el amor.

Es éste el sugestivo nombre de la película que en los turnos preferidos de hoy, se estrenará en Méndez, el favorecido teatro del reparto Mendoza.

Intréprete de **Hecha para el amor**, es la encantadora actriz Leatrice Joy, que nuevamente se hace admirar es esta cinta.

Orestes del CASTILLO.

MOVIMIENTO MARITIMO

NUEVA YORK ,agosto 7.—Llegó el México, de la Habana Salieron el Metapan, para la Habana; el Limon, para Santiago; el Calamares, para la Habna.

BOSTON, agosto 7.—Salió el Nelson, para Matanzas.

SOCIO DE HONOR DE LA COLONIA LEONESA

Me dice su amable Secretario:

De orden del señor Presidente me es muy grato el comunicar a usted que en la Junta General celebrada por esta Sociedad el día 28 del próximo pasado le ha sido otorgado a usted el Título de SOCIO DE HONOR, en reconocimiento de su labor realizada en pro de esta colectividad desde las columnas de el importante DIARIO DE LA MARINA y en la sección a su digno cargo titulada Sociedades Españolas.

Me place también el hacer constar que tan merecido título le fué otorgado por unanimidad y corroborado por una salva de aplausos.

Alfredo Martínez.
Secretario.

Agradezco en todo lo que vale este alto honor y esta amable caricia de los leones; pero reiterando una vez más que el cronista, respecto de los leoneses, como con todos los españoles no hace otra cosa que cumplir con sus deberes.

Gracias a todos.

LOS JUVENILES Y SU EXTRAORDINARIA FIESTA

Extraordinario baile de "Asturias Juvenil".

Baile de pensión que se celebrará en la noche del sábado día 14 en los hermosos salones del Paseo del Prado 110. esquina a Neptuno

Reina un inusitado entusiasmo para asistir a esta fiesta que tiene el caracter de grandiosa.

No hay qué dudarlo que cuando los juveniles quieren, sus fiestas resultan todas esplendorosas, que llaman la atención por su perfecta organización, con la inemitable alegría que los caracteriza, alegría juvenil que saben impregnar a todo acto que celebran, y de los que todo asistente sale complacido llevándose un grato recuerdo y convidado para volver.

NARCISO AZUL-ROSA-BOUQUET

Perfumes de ensueño, Talco finísimo, en cajas de una libra y media libra con sus motas lujosamente decoradas.

½ Lb. $0.50. Lb. $0.80

Insuperable después del baño y refrescante

PIDALO EN TODAS PARTES

REGALOS ECONOMICOS EN PLATA, CRISTAL Y PORCELANA

CAMPOAMOR

NEPTUNO 29 TEL. M-7573

7 alt. 1-8

El mundo se sonríe feliz porque ha llegado la ocasión de poder descansar en los flamantes Colchones "Life" por la mitad de su valor.

La Casa Life

San Rafael y Rayo Telf. M-7063

Tte. Rey y Habana Telf. A-6724

Solicite Catálogo al Apartado 1997.

¿Quién es la Viboreña más Linda?

La Señorita.....

Residente en.....

Cigarros Gener Especiales

Con tabaco Hoyo de Monterrey
¿Que mas se puede pedir? Nada

GENER

REY DE LOS CIGARROS

DE VENTA EN TODAS PARTES.

M.E.C.D. 2016

DEL REPARTO DE LAS CAÑAS

PESAME

Se lo damos muy sentido al amigo Tapia, miembro de la Policía Nacional, y a su esposa, que lloran sin consuelo la pérdida de su pequeño hijo Roberto.

En estos momentos de tribulación los acompañamos en su justo dolor, deseándoles resignación cristiana para sobrellevar la inmensa desgracia que los aflige.

DE VIAJE

Hacia Caibarién han partido dos buenos amigos: el doctor Félix Guardiola, médico sapiente, y su hermano Leopoldo, experto químico.

Ambos hermanos se proponen instalar en dicha villa un magnífico laboratorio.

Les deseamos gran éxito en su empresa.

CERRO UNION CLUB

Suscrita por los siempre atentos amigos Linares y Brito hemos recibido cortés invitación para el baile que ofrecerá Cerro Unión Club el día 14, en sus amplios y elegantes salones de Tulipán y Santo Tomás.

El programa bailable estará a cargo de un Son y de una orquesta inmejorables.

Gracias por la atención.

JUVENTUD DE ALDECOA

Esta próspera sociedad prepara un baile para el día 28 en su local de Calzada de Puentes Grandes, número 8.

Esta fiesta ha despertado interés, pues habrá concurso de bandos con premios para los triunfadores.

Agradecemos la invitación que se nos remite.

DON MANUEL AZNAR

El ingreso en el DIARIO DE LA MARINA del notable periodista señor Manuel Aznar, ha causado muy buena impresión entre los innumerables suscriptores de estos barrios.

Comerciantes y amigos nos encargan felicitemos a la Dirección del DIARIO por el feliz acierto de nombrar al señor Aznar, jefe de la Redacción en Madrid.

Encomienda que cumplimos gustosamente.

E. M.

EN LA CIUDAD O EN EL CAMPO

COCINAS DE CARBON "A-B"

Resuelva el problema de su cocina, de una manera práctica, eficiente y económica, comprando una de estas cocinas.

Queman carbón vegetal, leña o carbón de piedra de una manera perfecta, sin humo ni olores molestos.

Tienen 6 hornillas, horno y calentador de agua para el servicio de toda la casa. Este calentador no consume nada pues trabaja con el mismo fuego con que se cocina. Hay tres modelos diferentes.

Venga a verlas o escriba pidiendo Catálogo

ARELLANO Y CIA

CASA PRINCIPAL: MARTA ABREU (AMARGURA) Y HABANA — SUCURSAL: J. G. ZENEA (NEPTUNO) Nº 65

TEL. A 5899 HABANA TEL. M 7580

DE PRESCINTO EN PRESCINTO

PRIMERA ESTACION

Mula enferma

El vigilante 696 denunció que por San Ignacio y Obispo, transitaba el carretón número 227, que guiaba Ramón Díaz Piñeiro, vecino de San Leonardo 12, llevando una de las mulas enferma.

Choque

En Bélgica y Neptuno, chocaron el auto 5470, que conducía Francisco Xifre Moncho, vecino de Príncipe 16 y el tranvía 509, que manejaba Antonio Moure González, de Primelles 6.

Farol roto

Antonio Blanco Salgado, vecino de Tenerife 41, dió cuenta que el farol 4, de la calle de Cuarteles, estaba roto, apreciando los daños en 10 pesos, enterándose que los empleados de la recogida de basuras son los responsables del daño.

Se consideran vejados

Manuel Castro Delgado, vecino de Atarés 24, dió cuenta a la policía que transitaba con su hijo Roberto, de 4 años y su amigo Luis Haro, vecino de San Benigno 56, por la acera del Castillo de la Fuerza en cuyos instantes bajaron un toldo, cayéndoles el agua encima, estimándose vejados.

SEGUNDA ESTACION

Le agredieron

Félix Martínez Huervo, vecino de Cádiz 38, fué asistido de una contusión en la cabeza, que dice le causó un desconocido, en Compostela y Porvenir, al agredirlo.

Con una tabla

Bernardo Pérez Fernández, de 18 años, vecino de Paula 10, fué asistido de contusiones por el brazo izquierdo, que se causó en su domicilio, al caerle una tabla.

Con una máquina

David Abascal Coalles, vecino de San Ignacio 70, fué asistido de una herida en la mano izquierda, que se produjo en su casa, al ser alcanzado con una máquina de cortar tela.

Reclamada

El vigilante 1390 detuvo a Gloria Martínez Valdés, vecina de San Isidro 3, por estar reclamada por el juez correccional de la primera, en cuatro causas por escándalo.

TERCERA ESTACION

Hurto

A la policía dió cuenta Adalberto Fernández Delgado, de diez y siete años de edad, vecino de Gloria, 82, que encontrándose frente al DIARIO DE LA MARINA le sustrajeron trece fracciones de billetes de la Lotería, que aprecia en la suma de tres pesos con noventa centavos.

Quemaduras

Yacon Gloubermann, de ocho meses de edad, vecino de Agramonte, número 32, fué asistido de quemaduras en el brazo izquierdo, menos graves, que se causó en su domicilio al vertérsele un jarro de agua caliente.

Daño a un farol

El vigilante 54 detuvo a Humberto Valdés Díaz, vecino de Aguila, número 51, porque con el camión de Obras Públicas que conducía por la calle de Labra y Bernal causó daños al farol número 3.

Cayó de la cama

El menor Emilio García Piñón, vecino de Aguila, 116, sufrió una contusión en el hombro izquierdo, al caerse de la cama.

Riña

José Santre del Río, vecino de 17, número 58, y Rogelio S. Hernández, vecino de Gorgas, 148, sostuvieron una riña en Crespo y San Lázaro, causándose lesiones leves.

Obrero herido

El obrero Francisco Pérez Denis, vecino de Monte, 123, fué asistido de una contusión en el pie derecho, que se causó trabajando en las obras que se realizan en el Centro Asturiano.

TELEFONOS DE LA POLICIA NACIONAL		
Primera Estación		M-7801
Segunda	"	M-7802
Tercera	"	M-7803
Cuarta	"	M-7804
Quinta	"	M-7805
Sexta	"	M-7806
Séptima	"	U-3807
Octava	"	M-7808
Novena	"	F-5890
Décima	"	F-2097
Oncena	"	A-7692
Doce	"	I-4589
Trece	"	I-2034
Luyanó	"	I-2236

Estafa

Angel Pérez Vega, chauffeur y vecino de H, número 89, denunció que le alquiló su auto a una mujer blanca, desconocida, la cual hizo distintas diligencias abandonando el vehículo en San Rafael e Industria, sin que le abonara seis pesos, estimándose estafado.

CUARTA ESTACION

Un caído

Al caerse en Economía y Apodaca se causó una contusión en la cabeza José Suárez Expósito, de doce años de edad y vecino de Economía, 12.

Un lesionado

Alfonso Sánchez Roque, de once años de edad y vecino de Cárdenas, 52, se produjo una contusión en la cabeza, al caerse en su domicilio.

Le faltó

El vigilante 699 acusó a José Vega Ruiz, vecino de Ayesterán, 20, de que en Dragones y Labra le faltó al respeto.

Con una tabla

Saturnina González Rivera, de nueve años de edad y vecina de Mercado de Tacón, 65, fué asistida de una contusión en la cabeza, que sufrió al caerle una tabla en la misma.

QUINTA ESTACION

Escándalo en una academia

El vigilante 140 detuvo a Francisco Ross Ferrera, vecino de Acosta, número 74, y a José Rojas Suengas, vecino de Cerro, 552, por acusarlo el presidente de la academia de bailes situada en Galiano, 98, de haber formado escándalo y tratar de llevarse a las bailadoras para la academia de Neptuno, 4.

Choque

Antonio Rodríguez Guzmán, chofer del auto 10448, vecino de Villuendas, 182, dió cuenta que en Neptuno y Gervasio, su vehículo había chocado con el auto 5116, que manejaba José Alvarez Miranda, vecino de Bellavista, 1.

Entre esposos

El vigilante 1272 detuvo a Narciso González Franchi Alfaro, vecino de Escobar, 67, por acusarlo su esposa Zoila Ramírez Urrutia, de haberla amenazado e insultado.

Por escándalo

Por formar escándalo y encontrarse beodo fué detenido por el vigilante 1164 en San Miguel y Lealtad, Julián Gomero, vecino de Compostela, 160.

SEXTA ESTACION

Tropezó

Por haber tropezado en Escobar y Belascoaín, Daniel Sánchez Fernández, vecino de Belascoaín, 203, con un sujeto desconocido, éste le dió de trompadas, causándole contusiones por la cara.

Arrollado

Manuel González Fernández, vecino de Puerta Cerrada y Chamorro, fué asistido de contusiones por el cuerpo, que le causó en Vives y Chamorro, al arrollarlo, el auto 4715, que conducía el abogado Carlos Zayas Portela, vecino de Domínguez, número 15.

Otro arrollado

En Monte y Figuras fué arrollado Edelmiro Rodríguez Vázquez, vecino de Carmen, 21, por el auto que manejaba José Cruz Castillo, produciéndole lesiones por el cuerpo.

SEPTIMA ESTACION

Le pegó

Hilario Zayas Reinoso, de diez años de edad, vecino de Gorgas, 154, acusó a José de los Santos, vecino de su misma casa, de haberle golpeado, causándole una contusión en la región malar derecha.

Agua y potasa

Esperanza Barreras, vecina de Villuendas, 149, denunció al vigilante 269 que un tal Juan Abelardo, que trabaja en el garage contiguo a su domicilio, al pasar su hijo por frente a dicho lugar le arrojó agua con potasa.

Temprano empieza

Nora Chela, de veinticinco años de edad, vecina de Aguirre, 190, acusó a su prometido Gras Lorenzo, cuyas demás generales y domicilio ignora, de haberla maltratado de obras causándole lesiones leves.

Reclamado

Manuel López Avilar, de diez y seis años de edad, vecino de Neptuno, 237, fué detenido por el vigilante 1892, por reclamarlo el juez correccional de la Tercera, en causa por escándalo.

OCTAVA ESTACION

Una puntilla

Mauricio Gutiérrez Manín, vecino de Mercaderes, 21, transitando por la calle de Fábrica, se hincó con una puntilla, ocasionándose una herida en el pie derecho.

Hurto

A la policía participó Ramón Sabatés Todos, vecino de la carbonería situada en Fernandina y Quinta, que de su domicilio le han sustraído una carretilla de manos, que aprecia en la suma de quince pesos.

Por escándalo

El soldado Juan González Pérez, destacado en el Castillo de Atarés, arrestó frente a una casa donde reside un oficial, a Francisco Fernández Fernández, vecino de Márquez González, 48, por estar formando escándalo.

Estafa

Octavio Alfonso Núñez, vecino de Tenerife, 42, denunció que contrató su orquesta para que tocara en la casa Desagüe, letra A, residencia de una mujer cuyas demás generales ignora, y que una vez terminado el baile no pudo cobrar, estimándose estafado en veinticinco pesos.

Un resbalón

Al resbalar y caer en Infanta y Desagüe se fracturó el brazo derecho José Méndez Pérez, vecino de Jesús del Monte, 549.

NOVENA ESTACION

Quemaduras

José Piñeiro Casals, chauffeur y vecino de Monte, 177, fué asistido de quemaduras en el brazo izquierdo, que dijo se causó en 12 y Wilson, al caerse del camión y tropezar con el tubo del escape.

Americanos inconvenientes

El vigilante 725 J. Alfonso, participó que de la casa de huéspedes situada en 6 entre 15 y 17, los norteamericanos que allí se hospedan, diariamente formán escándalo.

Un caído

Caridad Pérez González, de cinco años de edad y vecina de 5, número 17, fué asistida de una herida contusa en la cabeza, que se causó al caerse en el parque situado en G y 7.

No paga los vestidos

Clara Bello, vecina de Inquisidor, 29, dió cuenta que le hizo dos vestidos a una señora a la que sólo conoce por Vidal, vecina de 13 entre M y N, la cual ha negado a abonárselos, estimándose perjudicada en trece pesos.

Menor lesionada

Zenaida Calvo Silva, de trece años de edad y vecina de L, número 117, fué curada de una contusión en el pie izquierdo, que se produjo al caerse en 13 entre L y M.

Por cinco pesos

Mateo Cobas Joffre, vecino de 17, número 4, fué asistido de contusiones por la cara y cabeza, que le causó un tal Celestino al maltratarlo de obra frente a su casa, por cinco pesos que le adeuda.

Agregó que Celestino le dió con un black jack, dándose a la fuga.

DECIMA ESTACION

Infringen el Artículo

El vigilante 1479 detuvo a Antonio Pérez Rodríguez, vecino de Dragones, 3, y a José Wong, sin domicilio, porque transitaban por las paralelas de los Ferrocarriles Unidos, atravesando la Quinta de los Molinos, infringiendo el Artículo 314.

Por el mismo caso

El vigilante 1618 arrestó en el mismo lugar y por idéntico delito, a Telesforo Castañeda, vecino de Lugareño 5, y a Nicomedes Flores, vecino de Hospital, 100.

Sargento lesionado

Rufino del Toro Cabrera, de treinta y dos años de edad, sargento del Ejército, destacado en la Batería de Santa Clara, fué asistido de una contusión en la cabeza, que dijo se produjo al caerse de un tranvía que iba a tomar frente a dicha fortaleza.

ONCENA ESTACION

Cayó de la silla

Al caerse de una silla en su domicilio, se causó una contusión en la cabeza, María García de la Hoz, de diez años de edad y vecina de Piñera, 3.

Otra caída

María Serrano Caballero, de once años de edad y vecina de Esperanza, 78, al caerse en el patio de su casa se produjo una contusión en el codo izquierdo.

Lo maltrató

Olegario Rivera, de diez y siete años de edad, vecino de Cerro, 757, fué asistido de heridas contusas en la nariz, que le causó al maltratarlo de obra, en Primelles y Daoiz, José Gin Caballero, vecino de Arzobispo, 3.

DUODECIMA ESTACION

Insultos

Benjamín Rodríguez Sánchez, vecino de Pajarito y Clavel, fué acusado por Pedro Fontal, de haberlo insultado en Jesús del Monte y Marina.

Motorista acusado

Enrique Rodríguez Allende, vecino de Aguila, 127, denunció que el motorista José Mancebo, lo insultó en Jesús del Monte y Santos Suárez.

Estafa

Secundino Conte López, vecino de San Bernardino, 93, fué acusado por Isaura Medina, del mismo domicilio, de haberse apropiado de treinta y tres pesos, que le entregó para que pagara el alquiler del cuarto; cosa que no hizo.

DECIMATERCERA ESTACION

Hurto

El asiático Manuel Chi, vecino de Zanja, 21, dió cuenta que en Armas y Vista Alegre, un sujeto desconocido le arrebató trece fracciones de billetes, dándose a la fuga, estimándose perjudicado en treinta y cuatro pesos.

Daños al auto

Manuel Sarandeces Sobrado, vecino de Santa Amalia y Dolores, participó a la policía que tenía un automóvil en Jesús del Monte, 727, y al sacarlo por la mañana, notó que el fuelle se lo habían picado, creyendo sea el autor Amado López.

Un detenido

Huecher Egio, vecino de Sol, 85, acusó a Secundino Nova Espino, vecino de Concepción y Delicias, de haberle sustraído una boquilla que aprecia en diez centavos.

Las Lámparas MILLER son las Preferidas !

No hay ningún requisito de alumbrado en un hogar que no pueda ser llenado por la MILLER.

Por el día estas lámparas eléctricas proveen el ambiente de elegancia deseada y por la noche proporcionan una luz suave, hermosa y pura que colma su gozo de posesión.

GENERAL ELECTRIC

-FRESCO-SUAVE-
NEVADA—SARRÁ 60 cts.
Á DAMAS—LAS ENCANTA.
Á HOMBRES—IDEAL-AFEITADO.
BUENAS FARMACIAS

Fortalézcase

Tomando el GRAN VINO

SANSON

EL MEJOR APERITIVO

Gratis
Un tubito para 10 días
Llene el cupón

Dientes Empañados

Como darles blancura

Las Encías Sensibles

Cómo vigorizarlas. Déles ese color de coral que Ud. tanto envidia

Este Método Moderno Producirá Muy Pronto un Cambio Completo. Combate la película a la cual los Principales Dentistas atribuyen el mal aspecto de los dientes y las enfermedades de las encías. . . . Haga esta prueba única.

NO podrá Ud. tener atractivos, si su dentadura, está manchada y sus encías están reblandecidas y no tienen firmeza.

Ahora, la ciencia moderna ha hecho descubrimientos importantes para vencer todos estos inconvenientes. Se trata de un método nuevo, que recomiendan ahora los principales dentistas . . . es el método más sorprendente de todos los que se conocen para la higiene de los dientes.

Esa Película—El Enemigo de los Dientes y las Encías

La ciencia dental atribuye ahora la mayor parte de esos males, directa o indirectamente, a la película cargada de microbios, que se forma sobre sus dientes.

No la puede Ud. distinguir a la simple vista, pero si se pasa la lengua sobre los dientes, podrá Ud. sentirla, como una capa viscosa y resbaladiza.

Esa película se impregna de partículas de alimento, humo e impurezas. Y por esta razón, sus dientes adquieren un aspecto turbio y manchado.

Se adhiere a los dientes, penetra en los intersticios, y allí se fija. Expone sus encías al ataque de los microbios. En ella se reproducen millones de microbios. Y éstos, con el sarro, son la causa fundamental de la caries y la piorrea.

Ud. no podrá tener dientes bonitos si no destruye la película. Todos los principales dentistas le dirán a Ud. lo mismo.

El cepillo no la destruye

Los dentífricos corrientes y el cepillo no podrán destruir la película. Siéntala ahora con su lengua. Observe las deficiencias del método actual de asearse la dentadura.

Ahora se usan métodos nuevos. Se usa el dentífrico llamado Pepsodent, que es distinto, en su fórmula, acción y efectos de cualquier otro dentífrico conocido.

Todo el mundo lo ha adoptado, en gran parte por consejo de los dentistas. He aquí por qué han empezado a disminuir los males de la dentadura y de las encías.

Elimina la película y tonifica las encías

Logra dos objetos importantes, al mismo tiempo: elimina la película y luego tonifica las encías. No contiene substancias duras perjudiciales al esmalte.

Unos cuantos días de prueba demostrarán sus resultados, sin género de duda. ¿Por qué atenerse a los métodos anticuados cuando los dentistas más connotados recomiendan un método mejor?

Envíe el cupón. Recórtelo, antes de que se le olvide.

Pepsodent
MARCA REGISTRADA
El Dentífrico Moderno

Basado en investigación científica moderna. Recomendado por los más eminentes dentistas del mundo entero. Ud. verá y sentirá inmediatos resultados.

Proteja el Esmalte

Pepsodent desintegra la película, y luego la elimina por medio de un elemento pulidor más blando que el esmalte. No use nunca un dentífrico que contenga substancias duras.

Gratis—Un tubito para 10 días 6-23-SR

THE PEPSODENT COMPANY,
Depto C6-8, 1104 S. Wabash Ave., Chicago, U. S. A.
Sírvanse enviar por correo un tubito de Pepsodent para 10 días a

Nombre..........

Dirección..........

Dé dirección completa—sólo un tubito para cada familia.

Gran Mueblería "LA IDEAL"

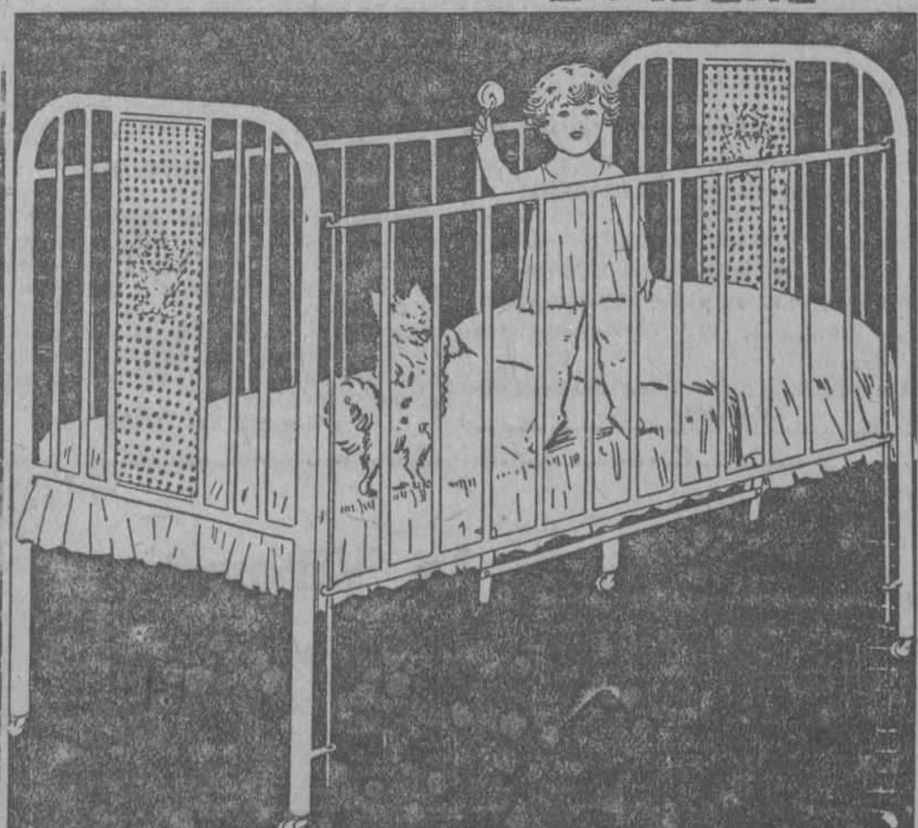

Desde lo más modesto a lo más fino, todo lo que Ud. desee en muebles, lámparas y objetos de fantasía, lo encontrará en esta casa, a los más bajos precios obtenibles y con cómodos plazos para el pago.

ANGELES NUM. 16 TELEFONO A-5058.

ALEJANDRO FERNANDEZ

Un Cepillo de Ducha

El agua saliendo del mismo cepillo conque uno se frota el cuerpo — he ahí la verdadera delicia del baño con este Cepillo de Ducha de Fuller. De esta manera uno puede darse un baño de ducha sin que el agua salpique el cuarto ni caiga sobre el pelo.

Solo se puede comprar los Cepillos Fuller al representante Fuller, lo cual es una ventaja, pues él llevará el surtido entero a su casa para que Ud. los vea todos.

THE FULLER BRUSH Co. OF CUBA.
Manzana de Gómez 512. —Habana.
SUCURSALES:
Camaguey.—Matanzas.—Pinar del Río.—Sagua la Grande.
Habana.—Santiago de Cuba.

CEPILLOS FULLER

69 USOS — DE LA CABEZA A LOS PIES — DEL SUELO AL TECHO

M.E.C.D. 2016

NOTAS POLITICAS

Viene de la página 14

y vicepresidentes les señores Pedro Pineda; Andrés Pazos; Cristóbal Ortega; Ignacio Martínez; Enrique Díaz; José M. Padura; Secretario de Actas: Raimundo Baluja. Vice: Manolo Morales. Secretario de Correspondencia: señor José Rodríguez; Vice, Miguel Sauri. Director: Manolo Fernández. Vicedirectores: Uridico Hernández y Rogelio González Lines. Tesorero: Porfirio Ramos. Entre los vocales que llegan al número de 57, figuran los señores Norberto Pineda; Emilio Martínez; Domingo Cruz; José María Díaz; Eusebio Bencomo; GGuillermo Silva; Antonio Vera; Luis Vera; Juan Bencomo; Antonio Morales y Leopoldo Alvarez.

—Los Presidentes y Secretarios de Comités Conservadores, se reunirán probablemente en el día de hoy, para acordar un voto de confianza para los señores Miguel Albarrán, Presidente del Ejecutivo Municipal y para el doctor Vito M. Candía, candidato a la Alcaldía, a fin de que ellos confeccionen en definitiva la candidatura a Concejales que el citado Ejecutivo votará oportunamente.

—Una aclaración importante. El probable candidato a Concejal por el partido conservador, señor Manuel de Cárdenas, hace constar y quiere que así se conozca por todos sus amigos y simpatizadores, que él no ha renunciado en favor de aspirante alguno.

Sépase, pues.

—La agrupación "Los Cañoneros de Cuesta" del barrio de Vives, quedó constituída anoche, en la casa Esperanza 106.

—La Comisión organizadora del homenaje que el comercio, la industria y la banca de esta Capital, ofrecerá en el patio del Palacio Municipal al alcalde de la Habana, señor José María de la Cuesta, nos comunica que los trabajos que a ese fin viene realizando están siendo coronados por el más lisonjero éxito, pues entre los comerciantes de esta plaza, así como entre los industriales existe el propósito deliberado de concurrir al acto, para demostrar una vez más, su consideración y simpatía al Mayor de la Ciudad.

Los señores Manuel Negreira y Oscar Herrera, Presidente y Secretario respectivamente, de la citada Comisión Organizadora, han ntregado talonarios de recibos, que estarán a la venta para las personas que deseen adherirse a esta fiesta, en los establecimientos siguientes: Café Europa, café "La Diana', Café "Siglo XX', café "Las Tres Coronas' café El Guanche; café Nuevo Mundo; Casa Bahamonde, Bernaza número 8, café Los Parados; en los Cuatro Caminos, café "Vista Alegre, café El Día, café Alemán y Hotel Telégrafo.

Ha dispuesto también la Comisión Organizadora que el importe del cubierto sea de cinco pesos. También ha resuelto que el café "Europa', sea el encargado de servir el almuerzo.

La Banda Municipal y varios sones amenizarán el acto.

JUVENTUD MARIANISTA DEL BARRIO D EMONSERRAT

En lacalle de Lagunas 38 morada del señor Juan Sánchez Callejas candidato a Consejal, por el Partido Democrático se constituyó la Juventud Marianista de Monserrate resultando electa la siguiente directiva.

Presidente: doctor Armando Sterling Malagamba.

Vice: Lorenzo Murieras Moreno.
Vice: Benito Conde.
Vice: Rafael Acosta.
Vice: José A. Sterling.
Vice: Andrés Aldama Isasi.
Vice: Juan de la Cruz Valdés.
Secretario de Actas: José Fontanills.
Vice: Marcelino Jacinto Jorrín.
Tesorero: Arístides Rodríguez Ferrer.
Vice: Enrique Travieso Chacón.
Director Político: Luis Jiménez.

Hicieron uso de la palabra los señores doctor Mario Soto, Joaquín Tirso; Valentín González; Manuel Torres; Pedro Llorens; señor Espinosa; Félix Barada; Antonio D. Torra; Gustavo Alquízar y el resumen estuvo a cargo del catedrático de nuestra Universidad doctor Rafael Santos Jiménez.

Esta tarde en el término municipal de Bauta se celebra una Gran fiesta en honor de los candidatos del Partido Liberal.

—La Juventud de la Acera del Ariete celebra esta noche una fiesta liberal, habiendo prometido hacer uso de la palabra las personas más significación del liberalismo habanero.

—Tenemos noticias de que los elementos que constituyen el Comité Liberal del Barrio del Pilar se proponen proclamar candidato preferente para Concejal del Ayuntamiento de la Habana, a Ramoncito Crusellas, quien, como es sabido, figura entre los designados por la Asamblea Municipal del Partido, con el número 10.

Responde la idea de los liberales del Pilar al hecho de haber nacido y haber residido la mayor parte de su vida Ramoncito Crusellas en el expresado Barrio, por el que siempre ha dado muestras de verdadero cariño y en el que cuenta, como es natural, con innumerables amigos, que han visto con el mayor gusto su designación como candidato al cargo de edil.

En Santos Suárez, donde está establecida la Fábrica del Jabón Candado, de la que es condueño Ramoncito Crusellas, hay elementos liberales que se proponen, según informes que tenemos por ciertos, gestionar qu el Comité lo proclame también candidato preferente, y desarrollar una intensa campaña de propaganda en su favor. Esta iniciativa será, sin duda, acogida con no menos entusiasmo que la que se halla en vías de culminar en un formal acuerdo del Comité del Pilar, y tanto una como otra demuestran que tiene cartel político el futuro Concejal.

SITUACION POLITICA EN CAIBARIEN

El joven Mariano Cruz Bonachea líder de la Juventud Liberal Popular de Caibarién nos entrega para su publicidad las declaraciones que le hiciere el señor Luis Angel Gorordo, candidato que renuncia la postulación por el partido Conservador.

Que si aceptó la postulación fué por complacer a los deseos del señor Antonio Arias, que no llevó un solo elector a inscribirse. Que el candidato nuevo Francisco Bolaño es una máquina de hacer votos en favor de los partidos Liberal-Popular Adalberto J. Remedios, y que el triunfo liberal Popular será sobre 850 votos.

Complacido el joven Cruz Bonachea, lugarteniente del Representante Villareño.

Francisco Zayas y Arrieta.

—Los que suscribimos, miembros del Comité Ejecutivo del Partido Popular Cubano de Guanabacoa, deseamos hacer constar de manera pública, franca y sincera, que lamentamos el acto personal acaecido en el día de ayer, 6 del actual, en la persona de nuestro amigo, señor Manuel Pérez Andrade, que fué motivada por una cuestión puramente personal.

Hacemos esta declaración, porque se dice que lo acontecido ha sido un acto de violencia política, y como ello no se ajusta a la verdad, ya que nuestro candidato a la Alcaldía, el doctor José M. Rabasa, no autoriza semejantes violencias, ni las ve con gusto.

Y para que conste, firmamos el presente documento, en la Villa de Guanabacoa, a los siete días del mes de agosto de 1926.

Firmado:

Bernardo Valdés; Félix Echenique; Pablo Hernández; Salustiano R. Fit, E. Barefoot, Felipe GGarcía; ..Francisco Suri; Gavino Mesa; Ricardo Arachaga; Emeterio Junco.

—Ayer celebró sesión la Junta Central Electoral bajo la presidencia del doctor Gabriel Vandama, con asistencia de los miembros ex-Oficio doctores Oscar García Montes y Martín Aróstegui, hallándose presentes los Miembros Políticos Conservador y Populares doctores Mario Díaz Cruz y Carlos Jiménez de la Torre respectivamente, y actuando de Secretario el doctor Narciso Dávalos.

La Junta conoció de un escrito del Procurador Benito Fidel Alonso, por el que cumpliendo instrucciones de su poderdante el doctor Justo Lamar Roura, Presidente del Comité Ejecutivo del Partido Conservador en Camagüey, hace saber que se separa de la recusación que tenía establecida contra el Magistrado señor Augusto Galcerán del Val, Presidente de la Junta Provincial Electoral de Camagüey, y cuya vista se había señalado para ayer mismo. Se acordó por providencia dictada tener por presentado el escrito y por separado de la recusación al doctor Justo Lamar Roura, dejándose sin efecto el señalamiento hecho para la vista y disponiéndose se archivara el expediente.

Se celebró la subasta para proveer a los Colegios Electorales de toda la República en las próximas elecciones parciales de primero de noviembre de urnas, rejas, taquillas, etc., levantándose un acta que fué firmada por los miembros de la Junta y licitadores que a ella concurrieron.

Se dió cuenta con telegramas de los señores Córdova Adolfo Baró y Solís, manifestando el señor Solís que fué nombrado Inspector para Remedios, encontrarse enfermo y no poderse trasladar por muchos días a Remedios, por lo que solicitaba se le dejara sin efecto su designación. La Junta acordó contestarle que si no está en uso de licencia por enfermedad, no ha lugar a lo solicitado y debe cumplir la comisión que se le ha conferido.

DfMsJk—d ETAOIN SHRDLU TA

La Junta acordó dejar sin efecto el nombramiento del doctor Luis Fernández Taquechel, que fué nombrado Inspector Electoral para la Provincial de Santa Clara por encontrarse en uso de licencia, designando en su lugar al doctor Juan Ignacio Justiz, Juez de Marianao.

Se acordó contestarle al Secretario de la Junta Municipal de Guamacaro señor Alfonso Castañer, que debe presentar la renuncia de su cargo dirigida a la Junta Central y no al Presidente de aquella Junta Municipal, como lo ha hecho.

Se acordó que la terna para el nombramiento de Secretario de la Junta Municipal de Guamacaro, que ha sido recibida se una al expediente por extemporánea.

La Junta acordó quedar enterada del informe del Inspector de la Junta Central señor Manuel Pérez Corrales.

Se acordó nombrar Secretario de la Junta Municipal de San Oiego del Valle, al escribiente de aquella Junta señor Sabino Lima.

La Junta por resolución dictada acordó señalar para el día 17 del mes actual a las dos le tarde las Vistas siguientes:

De la reclamación establecida por Juan A. Beltrán, contra la sesión celebrada el día 11 de julio del corriente año por el Comité Ejecutivo Municipal de Palma Soriano.

La de recusación establecida por Luis Emilio Polanco Reyes, contra Esteban de la Torre Barrios y Vicente María Dorado, Miembro políticos por el Partido Unión Local, en la Junta Municipal de Guantánamo.

La Junta acordó sustanciar la reclamación establecida por el doctor Emilio Núñez, a nombre y representación de Heriberto Artigas y otros más. contra la convocatoria hecha para celebrar sesión el Comité Ejecutivo Municipal del Partido Popular en La Salud, habiéndose dispuesto reclamar los antecedentes de la Junta Municipal de aquel lugar, a fin de acordar día para el señalamiento de la vista .

Se acordó nombrar Secretario de la Junta Municipal Electoral de Banes al señor Eladio Hernández Cortina.

NUEVA DIRECTIVA DE LA HERMANDAD LIBERAL NACIONAL

Presidente: Comandante Clemente Acosta Rubio.

Vicepresidentes: doctor José Guerra López: General Carlos Guas.

Rafael Guaz Inclán, doctor Rafael A. Moragas; doctor Luciano Hernández Mesa; doctor Carlos Marques Sterling; señor José Alvarez Papito; señor Manuel Can; señor Manuel Chaple; señor José Peñalver Elia; señor Ezequiel Sarracent y señor Lázaro Bravo.

Secretario de Actas: señor Vitaliano del Pozo y González.

Vice secretario de Actas: Inocencio Agüero.

Secretario de Correspondencia: señor Arturo Barrios Curbelo.

Vicesecretario de correspondencia: señor José L. Loynaz.

Secretario General: Jorge J. Batista.

Tesorero: señor Juan Federico Singerhirt.

Vice: doctor. Oscar Gans y Martínez.

Contador: señor Alfredo Martínez Morejón.

Vice: Señor Lázaro González.

Director Político: señor Enrique Mella.

Sub Director Político: señor Buenaventura Peralta.

Director General: doctor Pedro Herrera Sotolongo.

Sub Director General: señor Ernesto López Rovirosa.

REUNION DE DETALLISTAS DE TABACOS Y CIGARROS

En el cambio de impresiones celebrado hace unas noches, en el domicilio social de la entusiasta Asociación Nacional de Propietarios de Vidrieras de Tabacos y Cigarros, se trataron ampliamente asuntos de vital interés para la misma, tales como la supresión de los cupones y otros métodos de propaganda que emplean las fábricas de tabacos y cigarros de esta capital, los cuales redundan en grave perjuicio de los detallistas de estos productos, dando cuenta que la comisión constituída por los señores Celestino Cacheiro, Eusebio Rodríguez y Juan José de la Riva, habían asistido a la importante reunión de la comisión mixta, formada por los delegados del Centro de Detallistas de la Habana, de la Asociación de Detallistas, del Centro de Cafés y de la Asociación Nacional de Propietarios de Vidrieras de Tabacos y Cigarros.

Se acordó, dentro de los mayores entusiasmos, convocar a una magna asamblea en los salones del Centro Gallegos, cedidos galantemente por su consecuente presidente el señor don Jesús M. Bouza, para las ocho de la noche del próximo viernes 13 del corriente.

Se acordó asímismo y de una manera muy especial, el hacer por este medio una invitación para que concurran a dicha asamblea, a todos los propietarios de vidrieras de tabacos y cigarros, sean o no socios de la precitada entidad, al objeto de darles a conocer el Reglamento social y los altos fines de ayuda y compenetración mutua que la misma persigue, en beneficio de los intereses de todos aquellos que figuren en sus listas de asociados.

Creemos que por la importancia de los asuntos tratados y por las necesidades que viene a llenar esta asociación, tendrá un gran éxito dicha asamblea, al igual que los ha tenido en su reciente Congreso Nacional la Asociación de Detallistas.

El filo más fino que puede darse al acero

LA Hoja Gillette tiene dos filos tan perfectos y finos, que con la misma facilidad rasura una barba tupida y gruesa que una delgada y escasa—sin el menor esfuerzo ni la menor molestia.

Esta Hoja es el resultado de años de investigación y desarrollo—una pieza suprema de acero, creada para un fin único—la afeitada perfecta.

La maravillosa Hoja Gillette legítima, usada en una Navaja Gillette legítima, garantiza una rasurada agradable y perfecta cada vez que se usa.

Cómprela en cualquier parte. Los principales comerciantes tienen en existencia las Hojas Gillette Legítimas.

La Compañía Gillette garantiza el servicio perfecto de sus Navajas de Seguridad solamente cuando se usan con las Hojas Gillette legítimas.

¡SEÑORES COMERCIANTES!

LOS COMERCIANTES que venden las Navajas de Seguridad y las Hojas Gillette pueden obtener gratuitamente el material de propaganda que necesiten escribiendo directamente a nuestro distribuidor, cuyo nombre y dirección damos más abajo, o bien dirigiéndose a

GILLETTE SAFETY RAZOR CO., Boston, E. U. A.
Advertising Department

Distribuidores
COMPAÑIA HARRIS, S. A.
Presidente Zayas 106 (Apartado 650)
Habana

Genuinas Gillette Hojas Gillette

Agentes: HARRIS BROTHERS Co., Apartado 650, Habana

Modelo *Credenza*

La *Nueva* Victrola Ortofónica le proporciona la música de los más grandes artistas reproducida en toda su belleza y perfección

¿En qué se diferencia la ejecución sublime de Elman y Kreisler, la manera de tocar de Paderewski y Rachmaninoff, el canto inimitable de María Jeritza y Rosa Ponselle, o las voces aunadas de dos notables artistas encarnando una de esas grandiosas escenas de amor que sublimizan el arte lírico?

La diferencia consiste en el colorido insuperable y en la belleza distintiva que estos grandes artistas comunican a la música, por medio de variaciones imperceptibles, por la individualidad característica de su concepción inconfundible y por el sello personal que han logrado evolucionar en la perfección de su arte.

Son precisamente estos detalles los elementos que no era posible reproducir antes de la invención de la *Nueva* Victrola Ortofónica. Pero ahora es posible reproducir en este maravilloso instrumento—con absoluta perfección y belleza—esa variedad de tonos inimitables y matices personales que los grandes artistas comunican a sus creaciones sublimes.

Visite *hoy mismo* un establecimiento Victor y pida una audición musical. Sólo oyendo la *Nueva* Victrola Ortofónica podrá apreciar sus maravillosas cualidades artísticas, así como los infinitos placeres musicales que este instrumento único trae al hogar de todos los *dilettanti*.

Comerciantes Victor en todas las poblaciones importantes de la isla

La *Nueva* Victrola *Ortofónica*

VICTOR TALKING MACHINE CO. CAMDEN, NEW JERSEY, E. U. de A.

CUBREN LA TIERRA

SHERWIN-WILLIAMS PINTURAS DE ALTA CALIDAD

GUIA PARA PINTAR

SUPERFICIES	USE LOS PRODUCTOS INDICADOS AQUI PARA PINTAR	
FACHADAS EXTERIORES	SWP	
PUERTAS INTERIORES Y EXTERIORES	SWP	
MUEBLES INTERIORES Y DE PORTAL	SWP	
MADERA INTERIORES Y EXTERIORES	SWP	

LA PINTURA QUE PROTEGE CUANTO CUBRE Y EMBELLECE CUANTO TOCA, FABRICADA EN TREINTA Y CUATRO COLORES LISTOS PARA SER USADOS
EXIJA LA PINTURA SWP

THE KELMAH Co
DISTRIBUIDORES GRALES
CUBA-27-TEL-A.3058
HABANA

A. FUENTES
REPRESENTANTE EN CUBA
LONJA-430-32 TEL A.6788
HABANA

RUBINAT LLORACH

La mejor agua mineral natural purgante

Aprobada por la Academia de Medicina de Paris en 1880

Sulfato de sosa..... 96 gr. 265
Sulfato de magnesia..... 2 gr. 268
por litro.

ESTREÑIMIENTO
AFECCIONES del TUBO DIGESTIVO
ATONÍA GASTROINTESTINAL
HEMORROIDES

DOSIS NORMAL: un vaso de los de vino, bebiéndose luego una taza de te caliente.
(Auméntese esta dosis según el temperamento individual)

GRAN MEDALLA de ORO, Exposición Internacional de Paris 1900.

Se vende en cuartos y medias botellas en todas las Farmacias de la ISLA de CUBA.

Representantes Exclusivos para la Isla de Cuba: J. RAFECAS Y Cía. Avenida del Brasil 29. (Teniente Rey).

M.E.C.D. 2016

ELIXIR ESTOMACAL

SAIZ DE CARLOS

(STOMALIX)

Es recetado por los médicos de las cinco partes del mundo porque tonifica, AYUDA A LAS DIGESTIONES y abre el apetito, curando las molestias del

ESTÓMAGO e INTESTINOS

Dolor de Estómago
Dispepsia
Acedías y Vómitos
Inapetencia
Flatulencias

Diarreas en Niños y Adultos que, a veces, alternan con Estreñimiento
Dilatación y Úlcera del Estómago
Disentería

OBRA COMO ANTISÉPTICO DEL APARATO DIGESTIVO curando las diarreas de los niños incluso en la época del destete y dentición.

Ensáyese una botella y se notará pronto que el enfermo come más, digiere mejor y se nutre, curándose de seguir con su uso.

Venta: FARMACIAS y DROGUERÍAS y SERRANO, 28 y 30, MADRID (España)

J. RAFECAS Y CA., Teniente Rey, 29. Habana.
Unicos Representantes y Depositarios para Cuba.

GESTIONES PRO BOYA DIRIGIBLE MATANZAS

El señor Manuel Robles, secretario general del Comité Gestor de La Habana Pro López Saínz, inventor de la boya dirigible "Matanzas", nos envía, para su publicación, el acta y una circular de la junta que se celebró el pasado 3 del actual en el salón de actos del diario "La Prensa", por el Comité Pro Boya Dirigible Matanzas.

Muy señor mío: Tengo el honor de comunicarle que, en sesión celebrada el 3 del actual mes, acordó este comité rogarle de parte de Monseñor, que inserten en el DIARIO de su digna dirección, todos los acuerdos y propaganda necesaria, para el buen éxito del mencionado comité:

Como presidente que fué nombrado del mismo, y por saber este comité que es usted atento a toda obra noble, es por lo que le molestamos con esta petición.

Dentro de poco se le irán mandando las listas de los donantes, y quisiéramos las fueran publicando en la forma de costumbre y como usted mejor vea.

El comité en pleno le manda las gracias anticipadas y usted, ordene como guste a s. s.

Por el comité:

Manuel Robles.
Secretario General.

ACTA

En la ciudad de la Habana, a los tres días del mes de agosto, y siendo las tres de la tarde, se reunió la comisión del Comité Gestor Pro Boya Dirigible Matanzas.

Leída por el señor secretario el acta anterior, fué aprobada por unanimidad, tomándose los acuerdos siguientes:

Que la próxima reunión de la comisión se efectuará en el salón de actos del Arzobispado, bajo la presidencia del Ilmo. Monseñor Manuel Ruiz, arzobispo de la Habana, para tratar de asuntos de mayor importancia para el buen éxito que lleva gestionando este comité, del que es presidente Monseñor.

Que se pasara una comunicación a todos los vocales.

El presidente de los torreros, señor Manuel Robles, hace entrega al inventor señor Fernando López Saínz, de un título de presidente de honor vitalicio de la Asociación de Torreros de Cuba.

El señor López Saínz da las gracias más expresivas, y la comisión acuerda pasar un comunicado a la Asociación, dándoles las gracias. El presidente de la Asociación de Torreros da cuenta, también, de haber entregado, en nombre de la misma, la cantidad de $90.00 (noventa pesos) al comité organizador en la ciudad de Matanzas.

Mandar circulares impresas a los directores de periódicos, autoridades, centros regionales y comercio.

Asistieron a esta sesión, todos los vocales del comité, y no habiendo otra cosa de qué tratar, el señor presidente dió por terminada la sesión. Presidía el Rvdo. P. Viera.

El secretario general.

Manuel Robles.

OPERADA

En la mañana del miércoles 4 del actual y en la Clínica del doctor Ledón Uribe, fué operada de apendicitis la distinguida esposa de nuestro estimado amigo en Los Arabos, señor Augusto Ramos.

La operación fué llevada a efecto por el propio doctor Ledón Uribe, notable cirujano, director de la clínica de su nombre.

El estado de la señora de Ramos es satisfactorio. Nos complacemos en hacer votos por su rápido y total restablecimiento y que puedan regresar cuanto antes a Los Arabos, donde tanto se les estima.

LA MODERNA POESIA
HABANA

BIBLIOTECA DEL DOCTORADO EN MEDICINA

DIRIGIDA POR LOS DOCTORES
A. GILBERT Y L. FOURNIER

ACHARD. El primer libro de medicina. Elementos de Patología General	$ 2.40
ACHARD Y LOEPER. Manual de Anatomía Patológica.	4.00
APERT. Manual de Enfermedades de los niños	4.00
BALTHAZARD. Manual de Medicina Legal	5.00
BRANCA. Manual de histología	5.00
BROCA. Manual de física médica	3.50
CARNOT. Compendio de terapéutica	4.00
DESGREZ. Compendio de química médica	3.50
DOPTER. Manual de bacteriología. 2 tomos	8.00
FABRE. Manual de obstetricia, 2 tomos	6.50
MATHIEU. Manual de patología externa. 4 tomos	14.00
DOPTER. Manual de patología interna. 4 tomos	18.00
GUIART. Manual de parasitología. 1 tomo	3.00
LECENE. Manual de medicina operatoria	3.00
MACAIGNE. Manual de higiene	3.50
CLAUDE Y CAMUS. Manual de patología general	4.00

VARIOS

MARTINEZ CAÑAS. Estudios de las arritmias	$ 3.75
MANDL FELIX. Medicina de urgencia en los accidentes deportivos	3.00
MARTINET A. Diagnóstico clínico	8.00
MARTINET A. Alimentos mas usados	2.00
MARTINET A. Regímenes mas usados	3.00
MARTINET A. Medicamentos mas usados	2.40

LA MODERNA POESIA

PI Y MARGALL Y PLACIDO
TEL. (CENTRO PRIVADO) A-7714 APARTADO. 605
HABANA

ESTACION TERMINAL

DIRECTORES DE INSTITUTOS PROVINCIALES DE SEGUNDA ENSEÑANZA

El Magistrado Montero a Matanzas en Comisión. — Comisión de jubilados y pensionados de ferrocarriles. — Godwal Maceo. El Rector de los Jesuítas de Sagua. — El presidente del Partido Conservador y el senador Silva a Camagüey. — Otras noticias

GODWAL MACEO

Ayer regresó a Manzanillo el banquero y hacendado señor Godwal Maceo.

COMISIONADOS DE LA ASOCIACION DE JUBILADOS Y PENSIONADOS

Ayer tarde fueron a Sagua la Grande los señores José Troncoso, Felipe Muñiz y Enrique Suárez, en comisión de la Asociación Nacional de Pensionados y Jubilados de Ferrocarriles y tranvías, para reorganizar aquella Delegación.

EL DIRECTOR DEL INSTITUTO DE SANTA CLARA

Ayer tarde regresó a Santa Clara acompañado de sus familiares el doctor Joaquín Trista, Director del Instituto Provincial establecido en aquella ciudad.

JUAN BAUTISTA RUIZ

Ayer regresó a Santa Clara el señor Juan Bautista Ruiz, padre del señor Subsecretario de Hacienda Dr. Mario Ruiz Mesa, le acompañaba su esposa señora Caruca Mesa de Ruiz, su hija la interesante señorita María Ruiz Mesa y otros familiares.

C. M. MORPHY

El conocido hombre de negocios señor C. M. Morphy fué a Isabela de Sagua acompañado de familiares.

TRASLADO A BARACOA

El teniente del Ejército Nacional Ramón González, que estaba destinado al Distrito de Matanzas, ha sido trasladado a Imías (Baracoa), para cuyo lugar salió ayer tarde.

CARLOS FERNANDEZ

El candidato a representante por la provincia de Matanzas señor Carlos Fernández fué ayer tarde a Cárdenas, a donde ha sido llamado por elementos liberales de aquel término que por él sienten las mismas simpatías que sienten los de Colón.

A SAN MIGUEL DE LOS BAÑOS

Ayer tarde fué otro gran contingente de temporadistas a San Miguel de los Baños, el lugar predilecto de este año para pasar el verano. Entre los que fueron anotamos a René Fernández Lorenzo, Ramón y Manolo López, Juan Manuel González Tosineta, Patricio Suárez Cordovés, Berta Fernández Corredor, la señora Sena de eHrrero y sus hijos.

EL RECTOR DE LOS JESUITAS DE SAGUA

Ayer tarde regresó a Sagua la Grande el Rector de los Jesuítas de aquella vila, Reverendo Padre Esteban Riva.

C. W. KROEN

Ayer regresó a Manzanillo el ingeniero C. W. Kroen.

CONGRESISTAS

Ayer fueron a Camagüey el senador Rosendo Collazo, el representante a la Cámara Juan Cabrera—éste acompañado de su hijita Lydia Margarita—; a Colón, el representante a la Cámara Antonio de Armas; a Artemisa fué el senador Daniel Compte; a Pinar del Río los representantes Matías Rubio y Marcelino Garriga.

Llegaron ayer entre otros los representante a la Cámara Emilio Martínez Quiroga y Julio del Castillo, el primero de Ciego de Avila y el segundo de Morón, de Matanzas el senador Horacio Díaz Pardo.

EL VICERECTOR DE LOS ESCOLAPIOS DE CARDENAS

Regresó a Cárdenas el Padre Escolapio Antonio Bargallo, Vicerector de las Escuelas Pías en aquella localidad.

TREN A GUANE

Por este tren fueron: a Pinar del Río: Armando Garriga, Manuel Herrera, señorita María Zubizarreta y su hermano Armando; Matías Betancourt; a Herradura: Armando del Pino, ex representante a la Cámara; a Artemisa: Santiago López y señora Martina López de Santos; a San Diego de los Baños: señorita Dolores Bárcenas, Aurora Piedras, Isabel Muñiz, el señor Florentino Cebrián; a San Juan y Martínez: Lorenzo Díaz.

TREN A SANTIAGO DE CUBA

Por este tren fueron ayer tarde a Santa Clara: Rafael Rangel, el doctor Miguel Espino y su bella hija María Acacia, José Sierra, Juan Machín, Santos Farias, el teniente del E. L. Esteban Ferrer, Manuel Balay y familia; Bayamo: J. Kelly; a Manzanillo: Manuel Martínez Pila, Alfredo Sánchez Quesada, Director de La Tribuna de aquella localidad y concejal de aquel municipio; a Matanzas: Juan Embade, su señora y su hijita Josefina Raquel, Oscar Rodríguez, Antonio Dorado y doctor Rafael Peláez, que siguen viaje a Agramonte en la misma provincia, Buenaventura Hernández, José Sainz; a Santiago de Cuba: Germán Yera y su señora Josefa López, doctor Octavio Ortiz Casanova; a Jicotea: doctor Isidoro Madrazo; a Ciego de Avila: José Ramón Rodríguez; a Cárdenas: José Martínez Milanés, Feliciano Alegría, el dueño de una gran fundición establecida en aquel lugar: Pedro Etchegoyen, Martín Pérez y señora; a Sagua la Grande: Eugenio Lugones; a Jovellanos: Evaristo Gómez, Amalio López; a Campo Florido, la señorita Blanquita Espinosa y su sobrinita Abilia Cisneros; a Jaruco: José Cruz; a Camagüey: Oscar Casanova; Campechuela: José López García y señora; a Máximo Gómez: Mariano Soberon; a Placetas: señora Borrero e hija Olimpia, la señorita María Isabel Fumero; a Matanzas: el capitán del E. N. Waldimar Schweyer; Central "Porvenir": doctor Conrado García Espinosa; Los Arabos: Oscar Ramírez; Central "Elia": Basilio Báez; Santo Domingo: R. Müller; a Perico: Rafael Medina y familia; a Colón: José Luis Mendoza y familia, y a Sagua la Grande: Manuel J. Pino.

A VARADERO

Fueron ayer a Varadero el señor Jorge A. Hernández y señora, señoritas Rosario Arellano y Enriqueta Batista, el señor A. E. Caballero.

EL MAGISTRADO MARIO MONTERO

El Magistrado del Tribunal Supremo Mario E. Montero y Beldarrain fué ayer a Matanzas en comisión del servicio.

TREN EXPRESO LIMITADO

Por este tren llegaron ayer de Valdés Fauli Jr., el representante a la Cámara Heliodoro Gil, el procurador José Castro Quintana, Pedro Méndez, Julio Hernández, su Sra. y su hijo Julito; Paso Real, J. Muñoz; a Candelaria, el empleado de los F. C. Unidos E. Labandera; a Alquizar, Luis Martínez y familiares; a Güira de Melena, Blanco Laredo, Armando Carus, Arturo Sosa; a Los Palacios, Alfredo Rodríguez, Alfredo Betancourt y su Sra.; San Diego de los Baños, Nicolás Almeida.

EL CAPITAN REINA

Hoy regresará de Santiago de Cuba el ayudante del Fiscal de la Nación, Capitán del Ejército Nacional Sr. Reina, después de haber cumplido la misión que el referido Fiscal le confiara.

TREN DE SANTIAGO DE CUBA

Por este tren que llegó a su hora traído por el maquinista Francisco Huguet y el conductor Francisco Marcos llegaron de: Máximo Gómez, las Srtas. Rosa Onelia Reyes y Guadalupe Nozal, las que eran esperadas por la hermosa Srta. Rosy de Varona; de Matanzas, Srta. Carmita Ferrer, el Sr. Juan Henderson y su Sra. Magnolia Besanilla; de Sagua la Grande el ingeniero José Marcial Lacoste; de Cárdenas, Francisco Martínez Milanés, Dr. Francisco Smith; de Santa Clara, José Clemente Alfonso y familia, Guillermo González y familia, Benigno Rodríguez; Central Limones, J. R. Gali Menéndez; de Aguacate, Dr. Alonso Sotolongo: de Benavides, Manuel Milera; de Trinidad, Sra. María Soler; de Colón, el Dr. Luis Peña y su Sra. Rosa Daniel, el Dr. Carlos Hernández y familiares; de Santiago de Cuba, Vicente Alayó; de Rancho Veloz, Eloy Novoa y su hija María Josefa; del Central Unidad, Julio Pellerano y Sra.; de Sagua la Grande, Fernando Tamameo; del Central Adela, el contratista de obras Emiliano Castaños; de Jovellanos, Enrique Peller, Carlos Chouza; de Camagüey, J. C. Porter; de Guantánamo, Pedro Alvarez; del Central Constancia, Alberto Alvarez; del Central San Isidoro, Florentino Morlate y su Sra. y la Srta. Conchita Quesada; de Jovellanos, el Dr. Elcid; del Central Mercedes, Frank Bolio; de Matanzas, Caridad Calvo.

MANUEL FLORES PEDROSO

Del Central Coralina ubicado en Coliseo regresó el Sr. Manuel Flores Pedroso, presidente de la Compañía Azucarera Guamacaro, dueña del referido Central.

UNA FIESTA POLITICA EN CHAMBAS

Anoche fué a Chambas el señor Abelardo Tous, candidato de muchas simpatías a representante, quien asistirá a una fiesta política liberal que en dicho lugar se celebra.

LOS PADRES DEL SEÑOR MOLA

Los padres de nuestro amigo el señor Federico Mola, Agente General de Pasajes de los F. C. Unidos, regresaron anoche a Camagüey, el respetable señor Luis Mola y su distinguida esposa Adela Ramos y su hija Eva Mola y Ramos; fueron despedidos en la Terminal por familiares y amigos.

EL DIRECTOR DEL INSTITUTO DE CAMAGUEY

Anoche regresó a Camagüey el doctor Rafael León, Director del Instituto de Segunda Enseñanza de aquella provincia. Le acompañaba el doctor Gonzalo López Trigo, Director sustituto del referido Instituto.

EL SENADOR SILVA Y EX SENADOR ALVAREZ

Anoche fueron a Camagüey el señor Adolfo Silva, Senador por aquella provincia que tiene presentadas denuncias electorales y el Presidente del Partido Conservador Aurelio Arístides Alvarez y de la Vega, los que atenderán asuntos importantes de la política conservadora en aquella ciudad.

PEDRO PEREGRIN

Regresó a Morón de cuyo término será alcalde, el señor Pedro Peregrín, hombre de negocios de aquella localidad.

TREN EXPRESO LIMITADO

Por este tren fueron anoche a Camagüey, Victoriano de la Calle, doctor Antonio de Varona fiscal de la Audiencia de Pinar del Río al que acompañaba su esposa, los tenientes del E. N. Cossio y Zayas Bazán; a Matanzas, Víctor Ochoa; a Santiago de Cuba, Vicente Milian, Ignacio Cabrera, Enrique Samuel, José Pujol, José M. Bosch; a Guantánamo, Jaime Parellove; a Holguín, José Suárez Camporro; a Jagüeyal, señorita Edelmira de Cárdenas; a Sancti Spiritus, Arturo Gómez Carmenate candidato a la alcaldía de aquel término y actualmente Consejero del Consejo Provincial de las Villas, el candidato a representante a la Cámara Segundo Peraza; a Morón, José Puerta y familia, señora Pura Tintoré y familia; al Central Chaparra, el capitán Víctor Rodríguez; a Ciego de Avila, Isidro Suárez.

Dr. L. RODRIGUEZ MOLINA

Profesor de Enfermedades de las Vías Urinarias en la Universidad de la Habana

Cirujano del Hospital Calixto García

Examen directo de riñones, vejiga, etc.

Consultas: de 10 a 12 de la mañana y de 3 a 6 de la tarde.

LAMPARILLA, 86-88. TELEFONO A-8454.

EL SEPELIO DE DON DAVID HEVIA

Se ha verificado el sepelio del señor David Hevia y Menéndez Sierra, ex presidente de la Sección de Recreo y Adorno y ex vocal de la Junta Directiva del Centro Asturiano y ex presidente y socio fundador y de mérito del Círculo Avilesino de la Habana.

Acompañaron sus restos a la Necrópolia de Colón su hijo David Hevia y R. Maribona, sus sobrinos Gabino y Policarpo Hevia y los señores Silvestre Alvarez, doctor Jacinto Menéndez Medina, Francisco González Maribona, Manuel R. Maribona Viña, José Manuel García, Manuel R. Maribona y Pujol, doctor Emilio Llinás y Dumas, Arturo García Vega e hijo; Manuel Areces, José María Vida, José Ramón Muñiz (presidente del Círculo Avilesino); doctores Serafín S. Govín e hijo, comandante Virgilio Ferrer e hijo, doctor Eulalio Guerra, Antonio y Ramiro García Vega, Maximino Cabrera e hijo, Evaristo Cabrera, Jorge Cabrera, Manuel Velasco, Pedro Guasch, Pedro Simó, Eduardo R. Bango, Emilio Lozano, Aurelio Suárez, Enrique Alvarez, José Alvaré, Fernando Orbón, Víctor Sorondo, Rafael Rodríguez Bango, José María Puente, José Muñiz, Rufino Virgil, Jesús R. Maribona, y otros cuyos nombres sentimos no recordar.

Le enviaron las siguientes coronas: una de gran tamaño, su viuda e hijos; otra del señor Silvestre Alvarez; una cruz estilo Catedral, de la familia S. Govín; un cojín de la señora Rosa Vega viuda de García; una corona estilo Renacimiento del señor José Manuel García y señora; otra corona del señor Arturo García Vega y familia y otra del señor Francisco González Maribona y familia.

En paz descanse el alma de tan distinguido caballero y Dios dé a su viuda, la señora Sara R. Maribona, e hijos, resignación cristiana para soportar tan terrible golpe.

SIEMPRE DURARAN.

El instinto de reverencia ha sido eclipsado por el de la actividad en el hombre y la mujer del Siglo XX. Las cosas viejas no son respetadas o conservadas, sencillamente por motivo de su antigüedad, y las cosas que ya no son útiles tienen que despejar el camino. Sin embargo, si el progreso no es inteligente, no será permanente. Siempre hemos de respirar el aire, beber agua y comer pan. Nunca se efectuará una modificación en las grandes necesidades de la vida y tampoco nos hace falta. No debemos formarnos la idea de que todas nuestras atesoradas opiniones deberán venir por tierra. Al través de toda eventualidad y peripecia, las cosas, que a semejanza de la PREPARACION de WAMPOLE han creado una reputación fundada en leales y buenos servicios, han de quedar permanentes. Para las Enfermedades Demacrantes, Linfatismo, Impurezas de la Sangre, que resultan en afecciones de la piel, etc., se ha granjeado la confianza de los médicos y del público en general, pues nunca deja de producir sus resultados. Es tan sabrosa como la miel y a la vez tan medicinal que sus efectos se hacen sentir desde la primera dosis. Contiene una solución de un extracto que se obtiene de Hígados Puros de Bacalao, combinados con Jarabe de Hipofosfitos Compuesto y Extracto Fluído de Cerezo Silvestre. El Dr. Amador Guerra, de la Habana, dice: "Siempre he usado con ventaja la Preparación de Wampole en las afecciones del aparato respiratorio." La original y genuina Preparación de Wampole, es hecha solamente por Henry K. Wampole & Cía., Inc., de Filadelfia, E. U. de A., y lleva la firma de la casa y marca de fábrica. Cualquier otra preparación análoga, no importa por quien esté hecha, es una imitación de dudoso valor. De venta en las Boticas y Droguerías del mundo.

SUSCRIBASE AL "DIARIO DE LA MARINA"

Reina de Cuba
HABANA

Comprometa a su padre, a su hermano, a su novio y a su primo, a todos sus parientes, y a todos sus amigos que fumen, que le reunan los bonitos anillos del tabaco más selecto y que más satisface.

LA REINA DE CUBA

El que entregue 500 de estos anillos le regalaremos una de estas muñecas Reina o su dama, la última creación de Paris. Y a la vez tendrá derecho a visitar nuestro moderno taller, para que pueda apreciar la última maravilla del Siglo.

Compañía Tabacalera Nacional Habana S.A.

TEL. A-4134 Pedroso 2. Habana. TEL. A-4134

M.E.C.D. 2016

INFORMACIONES DEL ESTADO, LA PROVINCIA Y EL MUNICIPIO

NOTICIAS DEL MUNICIPIO

NO SE HA FIJADO NUMERO DE SESIONES

Como el Ayuntamiento no se constituyó en sesión el viernes último para designar el número de sesiones que han de constituír el actual período deliberativo de la Cámara Municipal, es posible que el presidente de la corporación, señor Manuel Pereira, convoque al Cabildo a una reunión de carácter extraordinario, donde han de tratarse distintos asuntos importantes, pendientes de solución.

LA CORRECCION EN LAS ELECCIONES

Por el alcalde municipal señor Cuesta se ha enviado a la Jefatura de la Policía Nacional, para su conocimiento y efectos, copia de la circular redactada por la Secretaría de Gobernación, contentiva de los propósitos decididos del Gobierno, de que la mayor corrección y pureza presidan las elecciones del día primero de noviembre próximo.

También el alcalde ha acusado recibo al Gobierno de la Provincia, del envío de esa circular.

LAS OBRAS YA REALIZADAS

El jefe del Departamento de Administración de Impuestos Municipales, señor José Manuel Valdés Gallol, ha dirigido ayer una comunicación a la Secretaría de Sanidad, transcribiéndole escrito de Mr. E. H. Haile, administrador general de la Compañía de Almacenes, en la que éste expone que ya ha realizado las obras sanitarias que se le indicaron para la casa San Martín y Pradero, donde se ha de establecer un almacén de ventas y que, por lo tanto, puede expedírsele la licencia solicitada al Municipio.

El señor Valdés Gallol interesa de Sanidad se le informe acerca de si, efectivamente, las obras aludidas están realizadas, para conceder después la licencia pedida.

PARADERO DE VEHICULOS

Por disposición del alcalde se ha autorizado el funcionamiento de paraderos de vehículos en J, entre 17 y 19, y D entre 21 y 23, Vedado.

MULTAS

La Jefatura de la Policía Nacional envió ayer a la Alcaldía 297 notificaciones de multas, correspondiendo cincuenta a la Décima Estación, cuarenta y siete a la Sexta y treinta y nueve a la Décima Segunda.

PERGAMINO PARA LA EXPOSICION DE FILADELFIA

El secretario de Estado ha trasladado al alcalde municipal, señor José María de la Cuesta, un escrito del señor I. Martínez Castells, comisionado técnico del Gobierno de Cuba a la Exposición de Filadelfia, significando que con motivo del 150º aniversario de la independencia de los Estados Unidos, se está celebrando en Filadelfia, entre otros festejos, la "Sesqui-Centennial International Exposition", en la que Cuba toma parte brillantemente.

Estima dicho comisionado que sería de un bello efecto, que para el acto de la inauguración del Pabellón de Cuba, se remitiera un pergamino por la ciudad de la Habana al Honorable W. Freeland Kendrick, alcalde de Filadelfia y presidente de la exposición, y que constituyera una sentida expresión de salutación y cariño con motivo de la gloriosa fecha que se conmemora.

EL CASO DE CELIA MONTALVAN

Por el jefe de Espectáculos, señor Arturo García Vega, se han dado nuevamente instrucciones a los inspectores a sus órdenes para que procedan con verdadera energía en los casos en que se compruebe alguna infracción del Reglamento vigente o de los decretos dictados por el alcalde municipal en materia de espectáculos públicos.

El señor García Vega ha estado actuando de manera personal en el caso de la señorita Celia Montalván, tiple cómica de la Compañía de Revistas Mejicanas que actúa en el Teatro Payret, con motivo de los informes formulados por el inspector de espectáculos, señor Juan José Herrera, delegado del alcalde en el referido teatro.

Según fuimos informados ayer ma- Montalván, en distintas ocasiones ha realizado infracciones manifiestas de las disposiciones municipales, al extremo de tenerse que recurrir al Juzgado Correccional de la Sección Segunda, por haber el empresario de esa compañía, señor Castro Padilla, no mostrarse propicio a acatar las órdenes que se le daban.

El caso de la Montalván está pendiente de juicio en el Correccional referido, por haber el juez dispuesto la práctica de distintas diligencias para juzgar con verdadero conocimiento de causa.

BAILADORES ABSUELTOS

El inspector municipal señor Zequeira, ha dado cuenta al jefe de Espectáculos, del resultado del juicio verificado en el Juzgado Correccional de la Sección Tercera, por haber el sargento Azcuy, con varios expertos a sus órdenes, precedido a la detención de ocho parejas que bailaban tranquilamente en la Sociedad Antillano, sito en Finlay, 84, donde se efectuaba una fiesta debidamente autorizada por la Alcaldía. El juez, teniendo en cuenta que los detenidos no habían cometido alguno, los absolvió.

REPARTO DE NOVENTA MIL TARJETAS PARA BAÑOS

Según fuimos informado ayer mañana por el señor Pedro de la Cuesta, jefe de la Sección de Pedidos del Municipio, han quedado entregada las noventa mil tarjetas para baños de mar, para los pobres, terminando con ello la obra humanitaria del alcalde municipal, señor José María de la Cuesta

Se hace saber a las personas menesterosas que no hayan podido concurrir al Municipio en demanda de la tarjeta para disfrutar de estos beneficios, que en los baños de Carneado, en el Vedado, se reservan algunas tarjetas aún.

EL COBRO DE INDUSTRIA Y COMERCIO

El próximo día 13 del presente mes de agosto, terminará el plazo de cuota voluntaria concedido con arreglo a la Ley, para el pago sin el recargo del diez por ciento de la contribución por el concepto de Industria y Comercio, correspondiente al primer trimestre del actual ejercicio de 1926 a 1927.

LAS GRATIFICACIONES

Se nos pide hagamos un llamamiento a los señores que a continuación se expresan, para que concurran lo más antes posible a la Secretaría de la Administración Municipal, con el fin de que firmen las nóminas que se cursarán próximamente para el pago del resto de las GRATIFICACIONES

Helos aquí:

Armando Torres, Jesús González, Claudio Castañeda, Eduardo López, Pedro Purella, Eleno Lino, Serafín Díaz, Manuel Pierra y Julia Pérez.

PRO BOYA DIRIGIBLE MATANZAS

El arzobispo de la Habana, Monseñor Manuel Ruiz, ha dirigido un escrito al alcalde de la Habana, en su carácter de presidente del Comité Pro Boya Dirigible Matanzas, recabando protección y ayuda para el inventor de ese aparato, señor López Sainz, compatriota nuestro.

PARA CERRAR EL TRANSITO

La Secretaría de Obras Públicas ha trasladado un escrito a la Alcaldía por el que se autoriza al administrador general de la Havana Terminal Railway Cº, para cerrar el tránsito público en el tramo de los Muelles de Tallapiedra que comprenden las calles de Factoría y Revillagigedo y para la realización de distintas obras.

TRASPASOS DE AUTOMOVILES

En el Departamento de Gobernación fueron legalizados ayer los siguientes traspasos de automóviles:

Roberto B. Peña a Oscar Fernández, un Chevrolet chapa 10180. Luis Díaz a Alberto Fuentes, un Chevrolet chapa 10823. Alberto Lavín a Restituto Saínz, un Estrella, chapa Nº 12588. Compañía del Auto Universal a Miguel J. Uria, un Ford, chapa 12287. Doctor Francisco Beci a Francisco Escobar, un Dodge Brother, chapa 4164. José María Fernández a Elizardo González, un Ford chapa 7730. L. B. Ross Corp. a Benjamín González, un Chevrolet, chapa 6254; y a Maximino González y Díaz, un Chevrolet, chapa número 7383. Santiago Torres a Julio Prats, un Ford, chapa 8789. Blanca Zuazo a Baldomero Gómez, un Chevrolet, chapa 6232. Tomás Carbonell a Manuel García, un Chevrolet, chapa 9700.

ASPIRANTES A CHAUFFEURS

Para ser examinados de chauffeurs presentaron ayer sus solicitudes en la Alcaldía los señores José Manuel Arias, José Sánchez y de León, Evelio Rodríguez y Valdés.

ALTAS DE INDUSTRIALES

Altas de industriales ocurridas el día 5 de agosto de 1926:

Alejandro Havay, tintorería en Finlay 136. Manuel Pérez, tintorería en General Carrillo 55. José María Rodríguez, tienda de venta de leche en Alvarado y Rivera. Dámaso Viota, Agencia de Colocaciones en San Isidro 63 1|2. Federico Landeiro, P. de tabacos y cigarros con quincalla en Cerro 863. Raquel C. de Caballero, tienda de modista en Avenida de Italia 18. Salmón L. Maduro, agente de seguros en Presidente Zayas y Cuba, 30. Alfredo Olando Chic, puesto de frutas y viandas en San Nicolás 79 1|2. Pedro Gancedo, barbería en 19 esquina a 16, número 517. Alfredo Martínez, tienda de ferretería y garage en Avenida 10 de Octubre 679. Francisco Bonilla, subarrendador en Zenea 21. José Jardón, carnicería en Concepción y 15. Antonio León y A. Luna, puesto de frutas en Sol 62. Adolfo Hernández, comisionista por cuenta ajena en Sol 50. Juan Chung, tienda de tejidos sin taller en Escobar 94. Félix García, garage con venta de accesorios en Avenida 10 de Octubre 57 y 59. Horacio Cardona, fábrica de jabón en San Cristóbal L. H. Rodríguez Lamult, comisionista con muestras en Avenida de la República 174. C. Galíndez y Piñera, tienda de tejidos sin taller en Avenida Máximo Gómez 253. Durán y Hermanos, café cantina en Dragones, por M. M. Delgado 112. Ramón Naves, carpintero con taller en Vega entre Serafines y Agua Dulce.

Estas altas produjeron al Municipio $652.52.

LOS MESILLEROS DEL MERCADO DE COLON PIDEN QUE SE LES EXIMA DEL PAGO DE UN IMPUESTO

Una comisión compuesta por numerosos mesilleros del Mercado de Colón llevó a Palacio ayer, la exposición que más abajo transcribimos y que entregó en la Secretaría de la Presidencia, para que por el doctor Virlato Gutiérrez, se hiciera llegar a manos del Jefe del Estado.

Dice así la exposición:

"Honorable señor Presidente de la República.

Honorable señor:

Los individuos establecidos en el Mercado de Colón que venden al por menor artículos propiamente de Mercados, que determina el Reglamento de los mismo; a usted respetuosamente exponen:

Que la situación difícil que estamos atravesando, al igual que todos los que viven de algún negocio, por la crisis económica existente; se nos viene agravando por las exigencias de la Zona Fiscal, que no queriendo convencerse de que estamos exceptuados del pago del uno y medio por ciento a pesar de los cuatro años que hace se aprobó la referida ley, viene poniendo multas de $150.00 y embargando, y en algunos casos rematan de lo embargado, por no llevar libros o por otra infracción, a nuestro juicio injusta; pues el Reglamento del impuesto dice que las personas exceptuadas del pago del impuesto, lo están también de llevar los libros. Ahora bien, nosotros nos consideramos exceptuados, porque el artículo cuarto del decreto número 1617 que determina los que se exceptúan de pagar el impuesto del uno por ciento de la venta bruta, dice: 1 "Las personas establecidas en los Mercados de abasto dedicadas a la venta de productos alimenticios al por menor, y los comerciantes cuyas ventas brutas al trimestre no exceden de mil pesos. "Es decir, que estamos exceptuados los que vendemos al por menor en los Mercados artículos de Plazas que ya lo determina el Reglamento de los mismos y que son: verdura, viandas, legumbres, hortalizas, frutas, quesos frescos del país, aves vivas y cuarteadas, huevos carnes frescas y pescado fresco. Ahora bien, siempre con mayor o menor propiedad, se nos ha llamado a los que esos artículos vendemos, placeros y cuando más industriales, que somos los exceptuados; y los otros, los comerciantes pagarán cuando la venta bruta al trimestre pase de $1,000.00 y es lógico que así sea, porque los que se llaman comerciantes que venden ropa, calzado, sombreros, artículos de café y bodega, no pueden estar exceptuados, porque tienen que estar igual que los demás que se dedican a esos giros, y están establecidos por todas partes y de no ser nosotros los exceptuados, a quienes se refiere la ley? Ahora bien, no cabe duda que la intención del legislador, fué la de favorecer las ventas de esos artículos puramente de Mercado o plazas, por ser de necesidad para todos, pero más directamente para el pueblo trabajador que con algunas viandas y algo de carne o pescado, satisfacen sus necesidades diarias; así, como por ser artículos que se producen en el país.

No se comprende, que se hable y se pida, por parte de la prensa diaria, el establecimiento de Mercados libres cosa que ni pedimos, ni creemos practicable y por otro lado se quiera acabar con los existentes en este Mercado de Colón, los alquileres son muy crecidos y no se ajustan a lo que determina el Reglamento del Mercado, en este año se nos ha obligado además a sacar licencia y pagar contribución; y por último, la mala interpretación del artículo 4 del impuesto del uno por ciento hace insostenible nuestra situación, pues las multas son de $150.00 y ya se ha probado en algunos casos, que una sola, es bastante para acabar con un placero. Los placeros carecen de conocimientos y de tiempo, en general, para llevar libros; así que obligados a ello, supone un gasto más; pero lo que se hace imposible, es que ahora puedan presentarlos de hace cuatro años, si no los llevaban y no los llevaban, por entender que estaban exceptuados del pago por el artículo expresado, y de llevar los libros por esta razón. Por todo lo expuesto, Honorable señor, le suplicamos nos saque de esta situación que a la ligera le pintamos con lo cual no sólo hará justicia, sino que beneficiaría a los establecimientos en los Mercados, y en general al pueblo consumidor, que a la larga sale perjudicado.

De usted con el mayor respeto.

DE HACIENDA

VISTA DE LA ADUANA

El secretario de Hacienda llevará mañana, lunes, a la firma presidencial un decreto, por el cual se repone en la plaza de jefe de Administración de tercera clase, vista de la aduana de la Habana, al señor Tomás Cañizares.

La plaza que ocupará el señor Cañizares, mandado a reponer por el Tribunal Supremo de Justicia, será la que desempeñaba el señor Ignacio Cervantes, que recientemente se acogió al retiro.

GESTIONANDO LAS DEVOLUCIONES

El señor Alejo Carreño se entrevistó ayer con el secretario de Hacienda, para gestionar la más rápida devolución de las cantidades retenidas por la Dirección del Fondo Especial de Obras Públicas, del impuesto del un cuarto por ciento sobre exportaciones de azúcar.

EL IMPUESTO A LOS TRASTORES

Se han hecho gestiones por un grupo de hacendados y colonos para que los tractores dedicados a la labranza de las zonas de cultivos no tributen el impuesto de transporte y locomoción.

MOVIMIENTO DE PERSONAL

En la Sección del Impuesto del 1 1|2 por 100 ha habido el siguiente movimiento de personal: Por fallecimiento del señor Fernando Baigorri, se asciende a la plaza de oficial clase quinta al señor Miguel Massens y Rabasa, y para ocupar la plaza del señor Massens, ha sido ascendido el señor Gustavo Gil Escoto.

LOS FONDOS DE JUBILACION CIVIL

Para informar al secretario de Hacienda sobre el movimiento de fondos del retiro civil, se entrevistaron ayer con el señor Cartaya los señores Lino Dou, José Elías Entralgo y Juan Ramón O'Farrill.

LAS GRATIFICACIONES EN LA SECRETARIA DE HACIENDA

Mañana, lunes, comenzarán a pagarse las gratificaciones a los empleados de la Secretaría de Hacienda. Ayer, sábado, se situaron los fondos necesarios para atender a esta deuda.

También ha formulado su pedido de fondos el pagador de la aduana de la Habana, por lo cual los empleados de esta dependencia cobrarán las gratificaciones del martes al miércoles.

CASAS CLAUSURADAS POR LA SANIDAD

ASIMISMO HA ORDENADO QUE SE REALICEN OBRAS DE REPARACION EN OTRAS, QUE SON SUSCEPTIBLES DE ELLAS.

Relación de las casas y establecimientos visitados durante la semana que expiró ayer, por la Comisión de Clausura de la Secretaría de Sanidad y Beneficencia, integrada por los doctores Ramón Grau, presidente, y Severino Gutiérrez de la Solana, secretario, y el vocal ingeniero señor Carlos Etchegoyen:

Vives número 124, señores Martínez y García; terminado expediente. —Calzada de Luyanó número 151, cerrajería, Fonseca y Gener; no clausura.— Estrella entre Plasencia y Pajarito, Alfredo Lima; este expediente se refiere a la parte del señor Lima únicamente.—Avellaneda entre Pedro Consuegra y Andrés (casa de madera), Carlos Sotolongo; terminado expediente.—Pérez y Reforma (Caballerizas), Agustín Jarro; ver si se han realizado obras ordenadas.—Font entre 11 y Beale, Pablo Montero; acuerda pasar este expediente a Ingeniería Sanitaria, para que se nos informe del estado sanitario actual.— Artes número 143 (Casa Blanca, acc.) Domingo Soto; ordenar obras.—San Francisco Nº 46, Jesús del Monte (fábrica de barquillos) Santiago Riancho; terminado expediente.—Pérez Nº 42, Jesús del Monte, Eduardo Peña; clausura.—Lagueruela Nº 4 esquina a Luis Estévez, doctor Vicente Gómez; terminado expediente.—San Luis Nº 4, entre Luz y Pocito; doctor Ignacio Plaá; acceder a lo solicitado.—Lacret entre Figueroa y D' Strampes, José Aldura; terminado expediente.—Armonía Nº 72 esquina a Bella Vista, Manuel Blanco; terminado expediente.

INGENIERIA SANITARIA

Se han aprobado los siguientes planos: J. B. Zayas de Beatriz Aguirre; Avenida Santa Amalia, de J. R. Hernández; San Bernardino esquina a Flores, de R. Fernández; Gustavo, solar 4, manzana 14, Santa Amalia, de Sabino Domínguez; General Aguirre entre Ignacio Agramonte y Avenida de Bélgica, de L. Goyri. Vives 47, de A. Acevedo. J. R. Goss, entre Johnson y Libertad, de Joaquín Valdés. Puerta Cerrada, de R. Acevedo.

Se han rechazado: Villegas 20, por infringir el Artículo 54, carece ancho de calle.—Auditor entre Mariano y Clavel, por infrigir Artículo 54—E entre 10 y 11, de Carlos Jarro Rodríguez, por infringir Artículo 54.

DE OBRAS PUBLICAS

LICENCIAS DE FABRICACION INFORMADAS FAVORABLEMENTE POR LA SECRETARIA DE OBRAS PUBLICAS

Previo informe de la Oficina de Ensanche y Embellecimiento de la Secretaría de Obras Públicas, se ha comunicado al señor Alcalde Municipal que pueden ser concedidas las siguientes licencias de fabricación, toda vez que no afectan al plan general de ensanche de esta capital:

Expedientes números: 2223, señor Manuel Domínguez, calle Mayía Rodríguez entre Libertad y Milagros, Reparto Mendoza, Víbora; 2306, señor Francisco Diego Madrazo, calle 17 esquina a B, Vedado, números 320 y 332; 2330, señor Oscar Díaz Ramos, calle 15 entre 18 y 20; 2249, señor Antonio Gutiérrez, calle Estrada Palma 82; 2316, señor Rogelio Herrera, calle 18 entre Dolores y Concepción, solar 5, manzana 37; 2317, señora Eladia Florinda Ramos, calle Santa Irene entre Durege y San Julio, solar 6, manzana 27, Reparto Santos Suárez; 2283, señor Pablo Sirés, calle Milagros entre 8 y 9, parte del solar 2, manzana 11, Reparto Lawton; 2458, señor José Arguelles, calle 14, solar 21, manzana 12, Reparto Cuarta Ampliación Lawton.

EL ARREGLO DE CALLES PROXIMAS AL MERCADO UNICO

La Jefatura de la ciudad ha dado cuenta al señor Secretario del Ramo que ya se ha comenzado el arreglo de las calles próximas al Mercado Unico, que se encuentran en bastante mal estado de conservación debido al intenso tráfico que existe en esa vecindad.

LAS OBRAS DE DRAGADO DE ISABELA DE SAGUA

Se ha resuelto por el Secretario de Obras Públicas, doctor Carlos Miguel de Céspedes, que el proyecto de dragado de Isabela de Sagua que se está ejecutando se limite a lo que se encuentra ya aprobado sin ampliaciones de ningún género, puesto que las mejoras de dragado alrededor de los muelles deben ser hechas bien por los concesionarios o por los arrendatarios.

LA ENTREGA DE LA FINCA "EL DIQUE"

En el día de hoy ha comenzado el capitán Treserra, por delegación expresa del Secretario de Obras Públicas, doctor Carlos Miguel de Céspedes, a hacer entrega de la finca "El Dique" al teniente coronel Beltrán, comisionado por el Ejército Nacional para recibir dicho inmueble, el cual se dedicará en lo futuro a aclimatación y mejoramiento del ganado del Ejército.

LA ADOPCION DE UN TIPO STANDARD DE METRO CONTADOR POR LA SECRETARIA DE OBRAS PUBLICAS

El Secretario de Obras Públicas, oportunamente nombró una comisión compuesta por los señores Gastón, García Vázquez y Heliodoro Menéndez, a fin de que le suministraran un informe respecto a cuál debía ser, con relación a sus bondades y precios, el metro contador que adoptase con carácter uniforme la Secretaría de Obras Públicas, y esta Comisión ha sido ahora ampliada por el doctor Céspedes con la designación del comandante Bonich y del capitán Treserra, para que formen parte de la misma.

La comisión de referencia procederá a hacer los análisis de todos los metros contadores conocidos en plaza, a fin de dar a conocer en definitiva el metro que se recomendará por el Departamento.

LAS OBRAS DEL ACUEDUCTO DE GUINES

El Negociado de Agua, Cloacas e Ingeniería Municipal ha dado cuenta al Secretario de Obras Públicas de que las obras de construcción del Acueducto de Guines se vienen demorando bastante por su actual contratista; y, a fin de dejar este problema completamente resuelto, el Secretario de Obras Públicas ha dado instrucciones de que se investigue los motivos de la demora del contratista y que se le propongan las medidas que deban tomarse.

DE ESTADO

CABLE DE LA CONFEDERACION HELVETICA

El Presidente de la Confederación Helvética, señor Haaberlin, ha dirigido al general Machado el cablegrama que traducido dice así:

"Su Excelencia señor Gerardo Machado: El Consejo Federal agradece vivamente a Vuestra Excelencia su amable mensaje y formula sus calurosos votos por vuestra ventura personal y la prosperidad del pueblo cubano.—**Haeberlin**, Presidente Confederación."

CABLE DEL PRESIDENTE DEL PERU

El Presidente de la República Peruana, señor Augusto B. Leguía, ha dirigido al general Machado el cablegrama que copiamos a continuación, contestando el que le fué enviado por éste con ocasión de conmemorarse la patriótica efemérides en dicha República:

"Excelentísimo señor general Gerardo Machado, Presidente de Cuba. —Habana.—A nombre del pueblo peruano y de mi Gobierno os expreso mis efusivos agradecimientos por vuestra felicitación en la gloriosa efemérides de nuestra libertad.—**Augusto B. Leguía**, Presidente del Perú."

DELEGADO AL CONGRESO BOTANICO

Se ha designado Delegado del Gobierno al IV Congreso Internacional Botánico que celebrará sus sesiones en la Universidad de Conell, Ithaca, N.Y. E.U. de A. durante los días 16 al 23 del mes en curso, al señor Gonzalo M. Fortún, director de la Estación Experimental de Agronomía de Cuba.

CABLE AL PRESIDENTE DE BOLIVIA

El señor Presidente de la República ha dirigido al Presidente de la República de Bolivia, con fecha de ayer, el siguiente cablegrama:

"Excelentísimo señor Presidente de la República de Bolivia.—La Paz.

En la fecha gloriosa que hoy rememora esa República hermana hónrome en trasmitirle las congratulaciones del Gobierno y pueblo cubanos y en el mío propio complázcome en formular fervientes votos por el engrandecimiento de la nación boliviana y por vuestra ventura personal.—**Gerardo Machado**, Presidente de la República de Cuba."

MEDALLA A LUGO VIÑA

En la mañana de ayer viernes, el señor Subsecretario de Estado, doctor Miguel Angel Campa, hizo entrega, en su despacho, de manera sencilla y solemne, al señor Ruy de Lugo Viña, de la Medalla de la Ciudad de Bruselas, que por conducto diplomático enviara el Burgomaestre y el Cabildo de aquella ciudad, como estímulo a su labor sobre la intermunicipalidad, proyecto que fué tomado en consideración por la Liga de las Naciones.

Con motivo de la entrega de la referida Medalla se cambiaron frases patrióticas entre ambos señores, siendo muy felicitado el señor Lugo Viña, por todos los presentes.

INFORME SOBRE LOS PROFUGOS HISPANOS

El Cónsul de la República en Madrid, España, señor J. M. Vázquez Bello, ha remitido a la Secretaría de Estado un informe sobre la emigración de españoles residentes en Cuba.

En dicho informe se estudia el Decreto que legaliza la situación de los prófugos emigrados en tierras de América y a él se debe el fenómeno que anotaba ha poco un periódico de esta capital afirmando que en cuatro días habían sido expedidos 2,000 pasaportes por el Consulado de España.

INFORME SOBRE EL CARBON

El Cónsul General de la República en Liverpool, Gran Bretaña, señor Calixto Enamorado, ha remitido un informe a la Secretaría de Estado sobre el carbón dejado de extraer en las minas inglesas durante el período de huelga.

Como en tiempos normales se extraen unos cinco millones de toneladas y la huelga ha durado nueve semanas, se han dejado de extraer 45 millones, que representa para los obreros mineros una pérdida de salarios ascendente a 27.562,500 libras esterlinas.

INFORME SOBRE LA EXPORTACION DEL AZUCAR

El Cónsul de la República en Galveston, Texas, Estados Unidos de América, señor Francisco Raynery, ha remitido a la Secretaría de Estado un informe sobre el azúcar importado por aquel puerto y el valor de los derechos pagados en la Aduana.

Según los datos del informe han entrado 95,000 sacos de azúcar procedentes de Cuba, que han pagado por derechos de Aduana medio millón de pesos.

ELOGIOS AL GENERAL MACHADO EN PUERTO RICO

El Cónsul de la República en Ponce, Puerto Rico, señor E. Domínguez Torres, ha remitido a la Secretaría de Estado recortes del periódico "El Día", que se publica en aquella capital, encomiando altamente la orientación constructiva del señor Presidente general Machado y la reorganización de nuestra sistema penal, bajo la acerta dirección del Secretario de Gobernación, señor Zayas Bazán.

Al referirse el articulista a este funcionario, dice:

"Cuando se le mira de perfil, se nota en él cierto parecido con el perfil de Lincoln, y al conversar con él, cuando explica lo que está haciendo y lo que se propone hacer, tratando de ayudar y redimir a los elementos más desgraciados de la sociedad, no puede dejar de notarse que tiene también un perfil moral semejante al de Lincoln."

ESTOMAGO SANO
MAGNESIA SARRA
En todas las farmacias Precio $0.85

PURO=SUPER=AGRADABLE.
BICARBONATO
SARRÁ BUENAS FARMACIAS

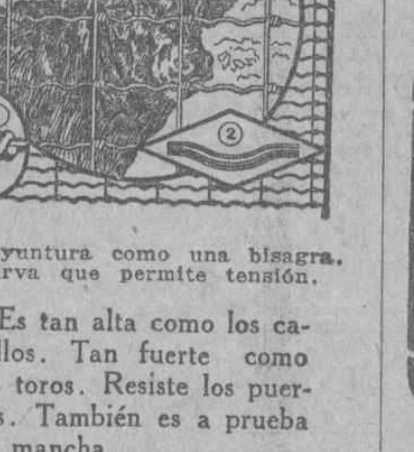

1 Coyuntura como una bisagra.
2 Curva que permite tensión.

Es tan alta como los caballos. Tan fuerte como los toros. Resiste los puercos. También es a prueba de mancha.

Hay cercas SOUTHERN para todos los usos, y especialmente para campos y gallineros. Pida su cerca por marca. Fíjese; cada rollo debe llevar un cartón amarillo con el nombre SOUTHERN.

Representante en Cuba:
JUSTO RODRIGUEZ
LONJA 534
Teléfono A-0413
GULF STATES STEEL CO.
Birmingham, Ala.
Fabricantes.

DEL GOBIERNO PROVINCIAL

PLAUSIBLE INICIATIVA DEL GOBERNADOR SR RUIZ

El comandante Ignacio Castro, Alcalde Municipal de Santiago de las Vegas visitó al Gobernador de la Provincia señor Antonio Ruiz, para tratar sobre las máquinas de hacer tabacos implantadas en Cuba hace poco tiempo con perjuicio de la clase obrera de la industria del tabaco.

El Gobernador les manifestó a los reporters que tienen a su cargo la información del Gobierno Provincial, y a preguntas de éstos que citaría a todos los Alcaldes de la Provincia para solicitar del Honorable señor Presidente de la República prohiba el uso de esas máquinas que perjudican a más de 14 mil obreros cubanos que se verían sin trabajo y sus familias careciendo de lo mas indispensable para la vida si el uso de las citadas máquinas se extendiera a las grandes manufacturas, u otros lugares donde todavía no funcionan.

El Gobernador terminó diciéndonos que haría todo lo que estuviera a su alcance en favor de los obreros de la industria del tabaco, que como defensa natural al pan de sus familias son contrarios al funcionamiento de esas máquinas tabacaleras.

LA SITUACION EN NUEVA PAZ

El Gobernador de la Provincia señor Antonio Ruiz, ha recibido una exposición firmada por más de cien vecinos del Término Municipal de Nueva Paz, el día que llevaron a cabo las manifestaciones para pedir la construcción de carreteras y ortas obras, y el cual es dirigido al Secretario de Gobernación comandante Rogerio Zayas Bazán, en el cual se solicita que este íntegro gobernante, principal y eficaz colaborador de la obra de gobierno que viene realizando el general Machado, influya con éste a fin de que cuanto antes se disponga por el Gobierno Central el comienzo de obras en aquel Término, ya que la situación de los vecinos pobres de dicho lugar se hace insostenible ante la miseria que vienen atravesando a causa de la paralización de los trabajos por los Centrales azucareros "Nueva Paz", y "Gómez Mena".

Se ha dispuesto por el Gobernador se traslade al comandante Zayas Bazán el escrito en cuestión.

CANDIDATO EN REGLA

Los liberales del pueblo de Regla han dado cuenta al Gobernador que en Comité Ejecutivo Municipal del Partido Liberal en aquel Término ha sido citado a sesión extraordinaria para el día 14 del actual para la casa calle de Millar número 5, a las 8 y media de la noche con el objeto de revocar el acuerdo por el cual fué postulado candidato a la Alcaldía Municipal el doctor Antonio Bosch, por haber sido designado éste a candidato por el Ejecutivo Provincial Liberal, y cubrir su vacante como candidato a la Alcaldía local con el señor Juan Prieto, liberal de conocida historia política y que llevará el triunfo a los liberales reglanos.

ACUERDOS MUNICIPALES

El Alcalde Municipal de Regla ha elevado los acuerdos adoptados por la Cámara Municipal en sesión extraordinaria celebrada el día 23 del pasado mes de julio.

El señor M. Martínez, ha presentado el Reglamento de la Sociedad denominada "Desconocidos", la que tendrá su domicilio social en la calle de Gloria número 80, altos, en esta Capital.

Ha sido presentado el Reglamento de la Sociedad Musical y de Recreo denominada "Caribe".

REGLAMENTO IMPUGNADO

El señor Núñez, ha presentado un escrito oponiéndose a que el Gobernador le imparta su aprobación al Reglamento de la Sociedad "Almendares Nacional Base Ball Club" y el que fué presentado por los señores Santiago Rodríguez e Ildefonso Morúa.

LOS CANTINEROS NORMALIZADOS

El Inspector General de Asociaciones señor Rogelio Caramés, ha rendido un informe al Gobernador sobre la última junta general verificada por el "Club de Cantineros de la República de Cuba".

Dice el señor Caramés en su informe que esa junta se celebró dentro del mayor orden y se acordó una modificación al Reglamento por la que se determina que todo miembro de la Junta Directiva que deje de asistir a tres sesiones de la misma sin causa justificada para ello, se estimará que renuncia el cargo que ocupa en la Directiva, cubriéndose la vacante en la forma que determina el Reglamento.

ANCIANO SUICIDA

El Agente de la Policía Especial en Nueva Paz, señor Bernardino Padrón ha comunicado que en la tarde anterior apareció en la carretera de aquel pueblo colgado de un árbol el anciano Evaristo Melo, de la raza blanca, suponiéndose que se suicidara por encontrarse aburrido de la vida. El juzgado Municipal conoce del hecho.

Catarros Terribles

Sin perder tiempo, aplíquese MENTHOLATUM dentro de la nariz y sobre las sienes, y sentirá alivio inmediato.
Refresca y suaviza prontamente, mientras sus ingredientes antisépticos atacan efectivamente las causas del catarro.

UNA CREMA SANATIVA
MENTHOLATUM
indispensable en el hogar

Puesto en una cantidad de media cucharadita en una taza grande de agua hirviendo y aspirando los vapores que despide, todas las vías respiratorias se suavizan y desinfectan produciendo un bienestar casi inmediato.
De venta solamente en tubos y tarros de una onza y latitas de media onza. Rechace imitaciones.
MARCA REGISTRADA
MENTHOLATUM

DE INSTRUCCION PUBLICA

NOMBRAMIENTO

Con carácter de interino fué nombrado ayer conservador de los Museos del Instituto de la Habana el señor Francisco Ramírez.

RECTIFICANDO

Debemos rectificar una noticia con error inserta en esta sección: el nombramiento del doctor Salvador Salazar para formar parte de la comisión que ha de redactar los programas de Gramática Preceptiva y de Historia Literaria para los Institutos.

Dijimos que había sido nombrado "asesor" siendo lo cierto que su servicio se asocia y nada más, como de fijo comprenderían nuestros lectores, a la tarea de los profesores anteriormente designados para dicha comisión.

CONVOCATORIAS DE OPOSICIONES

Ayer firmó el señor secretario de Instrucción Pública las convocatorias de oposiciones para proveer la plaza de profesor auxiliar de Legislación Hipotecaria (en la Escuela de Derecho Civil) y la de profesor titular de Patología Clínica e Higiene Terapéutica de Enfermedades Tuberculosas, de la Universidad Nacional.

ADAPTACION DE PRESUPUESTOS

La directora de la Escuela Normal de Maestras de la Habana, doctora López Lay, visitó al doctor Fernández Mascaró, para tratar de la adaptación de los nuevos presupuestos a las necesidades actuales de dicha Normal.

A fin de resolver los distintos particulares que entraña esta labor, el doctor Fernández Mascaró designó al doctor Esteban Pichardo, jefe de la Sección de Instrucción Superior, con quien tratará el próximo lunes la doctora López Lay.

SUBASTA Y SUBASTILLA

La subasta de material gastable para la Secretaría de Instrucción Pública se efectuará mañana, a las dos de la tarde, ante el tribunal que preside el doctor Ramiro Guerra, con los señores Gustavo Gispert, Ibrahim Consuegra, Emilio Castro y el ingeniero del Departamento, doctor Fernando Aguado y Moreira, que fué nombrado ayer vocal del tribunal.

Por este motivo, el doctor Aguado aplaza su viaje a Pinar del Río.

La subastilla—convocada para mañana—de material de oficinas, se ha pospuesto para el martes 17.

DE COMUNICACIONES

CARTAS CERTIFICADAS ARCHIVADAS

Relación de las cartas certificadas nacionales que se encuentran archivadas en el Negociado de Certificados y Rezagos, de la Secretaría de Comunicaciones, en virtud de no haber podido ser entregadas a los destinatarios ni devueltas a los remitentes y las cuales están en dicho Negociado a disposición de unos u otros mediante identificación.

Caso de no ser reclamados estos certificados serán abiertos oficialmente y el dinero o valores que contuvieren se incautará de ello el Estado (artículo 356 del Reglamento del servicio de Correos).

Cualquier reclamación sobre correspondencia debe hacerse en el plazo de un año, contando desde el día de la imposición.

LISTA NUM. 465

Remitente, Palm Tio, Camagüey; Destinatario, González Antonio, Violeta, C.—Remitente, Caridad Izaguirre, Santiago; Destinatario, González José, Rep. Honduras.—Remitente, Antonio Gil, C. Esmeralda; Destinatario, Gil Ponce Norberto, B. A. Rep. Arg.—Remitente, Gloria Hidalgo, Guantánamo, Orte.; Destinatario, Hidalgo Luis, A. Cedro.—Remitente, Vicente Vega, Fina; Destinatario, Hernández David, Cienfuegos.—Remitente, Francisco Pérez, Santiago; Destinatario, Hernández José, Cueto, Orte.—Remitente, Carlos B. Bernardo, Santiago; Destinatario, Hereau María Rosa, C. Tánamo.—Remitente Vicente Izquierdo, Aguacate; Destinatario, Izquierdo Royo José Barc. Esp.—Remitente, John Rome, Vertientes; Destinatario, Isaac Rebeca, Jamaica, B. W. I.—Remitente, Foster Jacinta, Cacocum; Destinatario, Jacinto Foster, Rep. Haití.—Remitente, Manuel Ramírez, Manguito; Destinatario, Julia Sra. Habana.—Remitente, José Chang, Rodas, S. C.; Destinatario, Jari Moase, Inglaterra.—Remitente, Angel Vega, C. Velasco; Destinatario, Lasa Juan, C. Cunagua.—Remitente, Vicente Regueira, Chambas; Destinatario, López Leones Antonia, Preston.—Remitente, S. Zeliphis, Santiago; Destinatario, Laguerre Isabella Cueto.—Remitente Catalina Cervantes Camagüey; Destinatario, López Plácido, España.—Remitente, Catalina Cervantes, Camagüey; Destinatario, Leal Félix, España.—Remitente, F. Sánchez, San José Lajas; Destinatario, López Estrella, Providenci.—Remitente, Coyriff, Sagua la Grande; Destinatario, Lizemberg M., B. A. Rep. Arg.—Remitente, L. More, C. Jaronú; Destinatario, Morilla Esteban, Morón.

IMPORTANTE

Reglas que deben observarse para que la correspondencia se reciba oportunamente por los destinatarios o en su defecto se devuelva a los remitentes.

1º El sello debe ser bien pegado en el ángulo superior derecho del sobre.

2º Deben escribirse clara y enteramente nombres y apellidos del destinatario, calle y número de la residencia, pueblo y provincia. **No use abreviaturas.**

3º La dirección deberá ser escrita en el centro del sobre con la suficiente separación del sello para que al ser cancelado éste, la dirección no quede obrrada e impida su rápida lectura.

4º Se aconseja que los sobres o cubiertas lleven impreso o manuscrito el nombre y dirección de los remitentes, en la esquina superior izquierda del sobre. Así si las correspondencias no pueden entregarse a los destinatarios se devuelven a los remitentes.

5º Las drecciones deberán ser escritas en máquina o con tinta; nunca deberán ser escritas con lápiz.

6º Cuando dirija una carta al cuidado de otra persona, asegúrese que la dirección de ésta sea correcta.

7º Nunca dirija sus cartas a Lista, a no ser a una persona que esté acostumbrada a recibir su correspondencia de ese modo, o por expresa recomendación de la misma.

ARITMETICA ELEMENTAL
Por S. B. LLINAS
Especial para Institutos y Colegios de Segunda enseñanza
Este libro, escrito según las orientaciones pedagógicas mas modernas y que ha sido puesto de texto en muchos Colegios y en el Instituto de Camagüey, es algo nuevo en lo que a la enseñanza de la Aritmética se refiere. Además de servir para la enseñanza, es de gran utilidad para los comerciantes y en general quienes deseen conocer esa asignatura, pues contiene Reglas de Proporción, Reglas de tres, Reglas de Compañía, Intereses y Descuentos, etc. y contiene también equivalencias de las pesas y medidas usadas en todos los paises.
Forma la obra un tomo en 8o. mayor a la rústica.. .. .. .. $ 1.80
La misma obra, encuadernada en tela.. .. .. $ 2.25

ENCICLOPEDIA ESPASA
El coloso de los diccionarios
Acaba de publicarse el TOMO 51 de esta Enciclopedia, la mas extensa y documentada que hasta la fecha se ha editado en el mundo. Comprende desde REV, hasta ROM. impreso en finísimo papel fabricado especialmente e ilustrado con numerosos grabados en negro y láminas en color.
Precio de este tomo, encuadernado en tapas especiales.. .. .. $ ..50
Tenemos la obra completa y damos facilidades de pago. Pida informes.

EL CODIGO CIVIL INTERPRETADO POR EL TRIBUNAL SUPREMO
Por D. ANTONIO MARTINEZ RUIZ
Contiene todas las sentencias dictadas en casación, referentes al Código Civil, con expresión de los hechos y antecedentes del litigio, cuestión debatida y fundamentos del fallo, expuestas por orden de artículos, así como las concordancias para la mas fácil inteligencia de éstos y un índice TOMO X. (Segunda Edición) doctrinal completo.
Comprende desde el artículo 1.113 al 1.186.
Precio de este tomo, encuadernado en pasta española $ 4.00
Podemos servir ejemplares de los tomos anteriores

LA DEFENSA SOCIAL UNIVERSAL
Por QUINTILIANO SALDAÑA
Este tomo contiene las ideas vertidas por el autor, en sus conferencias pronunciadas en París, Roma y La Haya, ante los juristas y sociólogos mas notables. Es una exposición de ideas tendentes a resolver el actual estado social, examinando los diversos sistemas políticos y sociológicos en uso.
Forma la obra un tomo en 8o. encuadernada en tela.
Precio.. .. .. $ 2.00

EL COMERCIO Y SUS LEYES
Por ALVARO DE LA HELGUERA Y GARCIA
Nociones de Derecho mercantil de España y las Repúblicas Hispano-Americanas. Un libro práctico que marca una norma a los comerciantes respecto de todas las operaciones realizables, documentos mercantiles, libros de contabilidad, etc. para obrar de acuerdo con las disposiciones legales al efecto existentes.
1 tomo en 8o. a la rústica $ 1.00
La misma obra encuadernada en tela.. .. .. $ 1.50

LA MUJER, EL TORERO Y EL TORO
Ultima producción del célebre novelista ALBERTO INSUA
Una novela de emoción, que se desarrolla entre toreros y "majas" y que posee el interés y la gracia que le son característicos a estos asuntos. La crítica ha dicho que esta novela es lo mejor que el autor ha producido.
Precio del ejemplar a la rústica.. .. .. $ 1.00

LIBRERIA "CERVANTES" DE R. VELOSO Y CIA
Avenida de Italia 62. Apartado 1115. Teléfono A-4958. Habana.

¡¡¡SEÑOR!!! si para curar su enfermedad de la ORINA no hace uso de las
SALES KOCH
Comete una torpeza grandísima

Con las SALES KOCH conseguirá seguramente hacer desaparecer esa antigua enfermedad secreta que no ha podido vencer.
Y SIN SONDAJES NI OPERACIONES Y SIN MOLESTIAS, CONSEGUIRA con las SALES KOCH la dilatación de sus ESTRECHECES, haciendo que pueda emitir la orina con facilidad, sin molestias y sin esa lentitud desesperante.
CONSEGUIRA con las SALES KOCH que las MOLESTIAS y DOLORES al orinar desaparezcan, calmando al momento esas punzadas, esos escozores o dolores, que al empezar a orinar, durante la micción o al fin de ella a usted tanto le hacen padecer.
CONSEGUIRA con las SALES KOCH que los CALCULOS y ARENILLAS sean disueltos, haciendo su expulsión insensible y modificando la propensión de su orina a esas nuevas formaciones calculosas.
CONSEGUIRA con las SALES KOCH, que su catarro a la vejiga sea curado, haciendo que su orina quede limpia de los posos blancos, rojizos, purulentos o de sangre, que a usted tanto le preocupan.
Las SALES KOCH no tienen rival por su acción rápida y segura para curar todos los padecimientos CONGESTIVOS O INFECCIOSOS del aparato urinario, por su acción desinfectante en medio alcalino enérgico.
Las SALES KOCH sustituyen con ventaja a las aguas minerales de indicación al aparato urinario.
Si desea más explicaciones, pida a la CLINICA MATEOS, ARENAL 1, MADRID (ESPAÑA) el método explicativo infalible. LAS SALES KOCH están a la venta en la Habana, en la farmacia Taquechel, Obispo 27 y Droguería Sarrá.

M.E.C.D. 2016

ANUNCIOS CLASIFICADOS

ULTIMA HORA

ANUNCIOS CLASIFICADOS DEL "DIARIO DE LA MARINA"

LISTA DE LAS AGENCIAS DE LOS ANUNCIOS CLASIFICADOS

DE LOS MUELLES A GALIANO

Nº 1.—Obispo y Cuba, Vidriera de tabacos.
Nº 2.—Oficios 32, Vidriera de Tabacos.
Nº 3.—Zulueta y Misión, "Hotel París", Vidriera de Tabacos.
Nº 28.—Obispo y Compostela, "La Popular", Vidriera de Billetes.
Nº 10.—Mercado de Colón 25, "El Gallo".
Nº 9.—Consulado y Animas, Farmacia "Santa Amalia".
Nº 8.—Galiano 11, Panadería "La Flor de Galiano".
Nº 7.—Neptuno y Aguila, Almacén de Víveres "El Aguila".
Nº 6.—Galiano y San Rafael, Almacenes "El Encanto".
Nº 5.—Galiano y Zanza, Café "El Imperial", Vidriera de Tabacos.
Nº 35.—Salud y Lealtad, Farmacia del doctor Luis M. de Laosa.
Nº 4.—Monte y Amistad, Café "Marte y Belona", Vidriera de Tabacos.
Nº 51.—Oficios 50. Hotel "El Oriente".

DE GALIANO A BELASCOAIN

Nº 18.—San Rafael y Campanario, Café "Las Delicias", Vidriera de Tabacos.
Nº 37.—San Lázaro y Campanario, bodega "La Palma".
Nº 16.—San Lázaro y Belascoaín, Café "Manhattan", Vidriera de Tabacos.
Nº 15.—Neptuno y Belascoaín, "El Gato Blanco", Billetes.
Nº 12.—Belascoaín 118, Víveres Finos "La Villa de Novelgas".
Nº 14.—Reina y Chávez, Café "El Mundo", Vidriera de Tabacos.
Nº 34.—Vives y Figuras, Bodega "El Globo".
Nº 32.—Florida y Esperanza, Bodega "El Almacén de Florida"

DE BELASCOAIN A INFANTA

Nº. 17.—Aramburo 36, Barbería de Guillermo Valdés.
Nº 19.—Infanta y San Rafael, Café "Moderno", Vidriera de Tabacos.
Nº 20.—Infanta y Carlos III, Café "Las Avenidas", Vidriera de Tabacos.
Nº 26.—San Lázaro 388, Café "El Escorial."
Nº 11.—Monte y Arroyo, "La Sorpresa", Vidriera de Tabacos.
Nº 21.—Monte e Infanta, Café "La Esquina de Tejas", Vidriera de Tabacos.
Nº 52.—Carlos III número 50, "El Paseo" Panadería.

VEDADO

Nº 25.—San Lázaro y N., Víveres Finos "El Cisne".
Nº 27.—Calzada y Paseo, Víveres Finos, "La Luna".
Nº 30.—Línea 158, entre 18 y 20, Café "Imperial".
Nº 41.—23 y J, Jardín "El Crisantemo".
Nº 42.—11 y K, Bodea "La Flor de Oriente".
Nº 36.—23 y 12, Café "El Chalet", Vidriera de Tabacos.

JESUS DEL MONTE, VIBORA Y LUYANO

Nº 33.—Diez de Octubre 147 (Puente de Agua Dulce) Café "La Parra", Vidriera de Tabacos.
Nº 43.—Agua Dulce 10, Taller de Carrocería de Francisco Venta.
Nº 22.—San Francisco y Buena Ventura, Bodega.
Nº 48.—Porvenir y Milagros, Bodega "La Deportiva".
Nº 23.—Avenida de Acosta y Luz Caballero, bodega "La Ofelia".
Nº 49.—Concepción y Avenida de Acosta, Ferretería "La Verdad".
Nº 29.—Diez de Octubre y San Mariano, Bodega "La Maravilla".
Nº 31.—Diez de Octubre, 614, Farmacia "San Ramón".
Nº 47.—Luyanó y Concha, Café "Luyanó Moderno".

ARROYO APOLO Y SANTA AMALIA

Nº 46.—Calzada de Arroyo Apolo, 20, Víveres "La Palma".
Nº 45.—Diez de Octubre 763, Tienda Mixta (Reparto Santa Amalia).

CERRO

Nº 50.—Calzada del Cerro y Domínguez, Víveres "El Almacén"
Nº 24.—Cerro 875, Juan Seijas.

MARIANAO

Nº 44.—Real 83, Panadería "La Moderna".

JACOMINO

Nº 40.—Beltrán y Vista Hermosa, Correos, Pedro Muñiz.

INDICE POR SECCIONES DE ANUNCIOS CLASIFICADOS

	Sección.
ALQUILERES DE CASAS	1
ALQUILERES DEPTS.	2
ALQUILERES HABITS.	3
ANIMALES	4
AUTOMOVILES	5
BONOS Y CREDITOS	6
COMPRA-VENTA DE OBJETOS	7
DINERO E HIPOTECAS	8
ENSEÑANZAS	9
EMPLEOS-Demandas	10
EMPLEOS-Ofertas	11
ESTABLECIMIENTOS	12
FINCAS RUSTICAS	13
FINCAS URBANAS	14
HOSPEDAJES	15
INSTRUMENTOS DE MUSICA	16
MAQUINARIA	17
MUEBLES Y PRENDAS	18
PARA EL HOGAR	19
PARA LAS DAMAS	20
PERDIDAS	21
SIRVIENTES-Demandas	22
SIRVIENTES-Ofertas	23
SOLARES YERMOS	24
SOLICITUDES, Varias	25
VARIOS. Agencias de colocaciones, etc.	26

1. ALQUILERES CASAS

Habana

SUBIRANA Y PEÑALVER

Se alquilan bajos y altos con sala, comedor, tres cuartos, baño intercalado completo, calentador, cuarto de criados, servicio y cocina. Las llaves en el puesto de frutas. Precio: 60 pesos.

PEÑALVER Y SUBIRANA

Se alquilan bajos y altos con sala, dos grandes cuartos, baño completo y cocina. La llave en el puesto de frutas. Precio: 40 pesos.
U. H. 35638 15 agt.

SE alquilan los altos de la casa Reina No. 48, esquina a Manrique. Constan de sala, comedor, gabinete, tres hermosos cuartos, todos con vista a la calle, baño moderno completo, cocina de gas y carbón, y servicio para criados. La llave el portero en la misma. Informes: Teniente Rey 5, teléfono A-7540.
U H 35262 10 ag

SE ALQUILAN

Espléndidos bajos de Aguiar 113, entre Teniente Rey y Muralla, propios para almacén. Llave en los altos. Informan: en Avenida República 386, altos. U-4823.
U H 34835 11 ag.

SE alquila un hermoso y ventilado piso en Cienfuegos número 20 entre Corrales y Apodaca, nunca falta el agua. Informan en los bajos. Teléfono A-2881. U. H. 34553 13 ag.

EN Neptuno y Campanario, edificio Maseda, alquilo en el primer piso una elegante casa sin estrenar, que reune todas las comodidades modernas. Dos ascensores día y noche. Llave en los bajos e informes G. Pedroarias y Ca. Teléfonos A-2982 y A-0315.
U H 35315 8 ag.

ALQUILO sin estrenar, frescos, cómodos altos de Monte 49, frente al Campo Marte. Precio rebajado. Informan en los bajos.
U H 35322 8 ag.

SE alquilan los altos modernos y espaciosos de Estrella 44 entre Rayo y San Nicolás, propios para familia numerosa. Se componen de sala, saleta, 5 cuartos, saleta al fondo, baño intercalado y de criados, agua fría y caliente, abundante en todos los servicios. Juan Barreiro. Aguila 27. Teléfono A-9021.
U H 35509 12 ag

SE alquilan los espléndidos altos, Virtudes 70, esquina a San Nicolás, con todo el confort moderno. Tiene zaguán de mármol, sala, gran saleta, amplio hall, tres grandes cuartos, closets y baño intercalado, lujoso comedor, pantry, gran cocina, despensa, cuarto y servicio de criados, y un segundo piso con dos cuartos grandes, baño completo y closet-ropero. Se incluye un garage para dos máquinas y cuarto de chauffeur La llave en el 68. Informan Teléfono F-2799 U H 35210 11 ag

MONSERRATE Y LAMPARILLA

Se alquila tercer piso, compuesto de sala, comedor y tres habitaciones. Servicios modernos. Informan: M-4054.
U H 35679 11 ag.

SE alquila el local propio para establecimiento de Castillo No. 70 esquina a Vigía. Precio: $40.00. Puede agregarse uno o dos departamentos más. Informan Soliño y Cía. Muralla 95. Teléfono A-3352
U H 35651 8 ag.

SE ALQUILA

En sitio céntrico, un piso alto, fresco, independiente y muy barato. Informan en División 19, bajos.
U H 35670 8 ag.

CASAS APARTAMENTOS

$50 a $60. Sala, comedor, uno y dos cuartos, cocina, baño completo, calentador, nevera y elevador. Neptuno 172. Teléfono M-6823. U H 35886 9 ag.

LOCAL 40 PESOS

Concordia 200 esquina a Infanta, al lado del Café. Edificio Artigas, punto magnífico. Informes Neptuno 172. Teléfono M-6823 U H 35887 9 ag.

SE alquilan los altos de la casa Estrella 144, esquina a Gervasio. Sala, comedor, tres cuartos seguidos y dos en la azotea, con motor para subir el agua. La llave en la bodega. Informes San Miguel 202, altos. U H 35851 10 ag.

$32.00. Altos chicos, independientes, con luz. Ayesterán 12, entre Lugareño y Bruzón. U H 35884 8 ag.

TEJADILLO, 10, BAJOS

construídos con todo el confort, comodidades necesarias, a propósito para familia que le guste vivir con decencia. Informes en la misma.
U H 35766 11 ag.

SE alquilan hermosos altos de esquina. Sala, saleta, tres cuartos, baño intercalado, cocina gas. Precio 60 pesos. Escobar 177, en la bodega la llave.
35879 9 ag.

PRADO, 8

Se alquila esa gran casa, pisos de mármol, doble esquina de sombra, tres baños, propia para club o dos familias. Informan A-6249.
35784 11 ag

ALQUILO altos Genios 17, casi esquina Consulado, con sala, balcón calle, una habitación servicios, entrada independiente $40. Llave bodega, al lado. Dueño, San Lázaro 101. M-8023.
35818 11 ag.

SE alquila en 65 pesos el cómodo y fresco piso principal de Tejadillo 30, casi esquina a Habana, con cocina de gas. De fabricación moderna. La llave en los bajos. Informa Bernaza 23, tintorería.
35914 11 agt.

SE alquilan los altos modernos Someruelos 53, sala, saleta, tres cuartos y otro en la azotea, cerca del Parque y de la Estación Central, $60. Informan I-5361, Flores 92. 35911 11 agt.

ALQUILO bajos de Cinfuegos 21, sala, dos cuartos, baño y comedor. Informes y llave en los altos. 35946 17 agt.

SE alquila el alto de Jesús Pergrino y Oquendo, una cuadra del Colegio "La Salle, tres cuartos, sala, comedor cocina de gas, buenos servicios. La llave en la bodega. Informan Cuba 83 y medio. Teléfonos M-2059 y 2781.
35942 13 agt.

SE alquila el moderno y fresco segundo piso de Enrique Villuendas 67 esquina a Perseverancia con todas comodidades, agua abundante. La llave en la bodega. Informes Diez de Octubre 558, altos.
35933 11 agt.

CONVENIENTEMENTE arreglados, alquilo segundo piso Mercaderes 16 entre Obispo y Obrapía, sala, comedor, varios cuartos, mucho espacio. Llave bajos, fonda. A-6523. 35929 12 agt.

PARA familia o industria, alquilo Concordia 154, bajos, baratos. Sala, comedor, cuatro cuartos, etc., llave altos. Telf. A-6523. 35930 12 agt.

PARA ESTABLECIMIENTO

Se alquilan los amplios y bien situados bajos de la casa calle O'Reily número 73. Informan a lado o señor C. González, en Aguiar número 73, Banco Comercial.
E 1987 8 d 7 agt.

PERSEVERANCIA 12 altos. se alquila sala, cuatro habitaciones, comedor, cuarto y servicio de criados. Puede verse de 1 a 6.
35949 15 agt.

ALQUILERES DE CASAS

NEPTUNO, 150

entre Escobar y Gervasio. Se alquila para comercio. Informes: Obispo, 108.
E 1988 5 d 8 agt.

SE alquila una nave o local de 500 a 600 metros, propio para garage, industria o almacén situado en Lindero número 26, en 175 pesos, doy contrato por cuatro o seis años. Informes en el 24. Teléfono F.O.-1960. 35950 11 agt.

CASA muy moderna, piso alto, muy ventilada, con tres habitaciones, cuarto y servicio de criados, sala, saleta, comedor, cocina y pantry, sin estrenar, en precio razonable, se alquila en Espada entre Jovellar y Vapor. En la misma informa su dueña. 35947 10 agt.

ALQUILO San Lázaro y Belascoaín número 241, bajos, compuestos de sala, hermosa saleta, cuatro amplias habitaciones, baño intercalado, gran comedor, patio y traspatio, cocina y calentador de gas. La llave en el segundo piso.
35960 12 agt.

NEPTUNO. CEDO LOCAL CON VIDRIERAS MODERNAS. BUEN CONTRATO, SEIS AÑOS. TIENE ALTOS PARA FAMILIA FRENTE AL CINE NEPTUNO Y A LA PELETERIA VERSAILLES. NEPTUNO, EL NUMERO 100.
36029 13 ag.

SE alquilan los altos de Infanta y Concordia, edificio de construcción reciente, compuesto de cuatro habitaciones, recibidor, sala, baño intercalado, comedor, cocina de gas y doble servicios. La llave en la bodega, razón: Teléfono U-3213.
U H 35978 12 ag.

SE alquila un piso alto, moderno, compuesto de sala, saleta, cuatro habitaciones grandes, comedor al fondo, cocina, servicio de criados e intercalado. Precio módico. Informan en la misma. Monte 52. Rastro Habanero. 35982 11 ag.

SITIOS 12. A 20 pesos de Angeles tranvías en la esquina, habitaciones lindas y frescas, a $12. No falta el agua. 35987 11 ag.

SE alquilan en Hornos y Vapor, bonitos pisos, muy frescos, acabados de fabricar, a una cuadra del parque Maceo, compuestos de sala, recibidor, dos cuartos, baño intercalado, cocina, renta cincuenta y cinco pesos mensuales. La llave en la carnicería. Informan Tel. M-2837.
36005 10 ag.

AVENIDA DE LA REPUBLICA NUMERO 154-156 (SAN LAZARO)

entre Aguila y Blanco. Se alquila el hermoso segundo piso de esta moderna casa, compuesto de sala, comedor, cuatro habitaciones con baño intercalado, cuarto y servicio de criados y agua en abundancia. Las llaves al fondo por Malecón e informes en San Pedro No. 6. Ramón Blanco Herrera. Tel. A-9619.
35985 15 ag.

SE alquila un zaguán para una industria chica en Industria 115 A, esquina a San Miguel. Informan San Nicolás 7 González. 35966 10 ag.

SE alquilan los céntricos, frescos bajos de la casa calle Cristo 21, con sala, comedor, tres cuartos, baño intercalado, cocina. Precio módico. Llave e informes número 33, huevería. 35967 10 ag.

ALQUILO en Espada 24, entre San Rafael y San Miguel, a la brisa, magníficos altos, compuestos de sala, gabinete, comedor y tres habitaciones y sus servicios modernos y agua abundante. Informes en la misma. Carmen García.
35976 12 ag.

SE alquila en Villegas 74 segundo piso, compuesto de sala, saleta, tres cuartos y cocina de gas, ventilada y abundante agua. Informan Teléfono A-4128.
35977 14 ag.

SE alquila la preciosa casa Zanja 103, altos. Tiene 3 cuartos, sala y saleta y comedor y un cuarto en la azotea. Es muy fresco. No falta el agua. Las llaves en los bajos. 35983 10 ag.

ALQUILO Zanja esquina Soledad, altos: sala, recibidor, cuatro cuartos, comedor, baño intercalado, cocina, servicio, cuarto criados, los cuartos balcón a la calle, subida a la azotea, $80. Las llaves, Botica. Informan: Mercaderes 27. A-6524.
35984 15 ag.

ANTON Recio 17 casi esquina a Máximo Gómez. Se alquila el piso alto de esta ventilada casa, en 45 pesos m. o. y dos meses en fondo. Sala, comedor, dos cuartos, cocina y demás. Agua abundante a todas horas. 35921 10 ag.

SE alquila Pasaje Giquel 7, bajos, derecha, con sala, dos habitaciones, comedor, cocina de gas, baño, patio y traspatio. La llave al lado. Informan: Concordia 44 y Compostela 26, altos. Teléfono A-2583 y M-5207.
U H 35919 10 ag.

SE alquila la bien situada casa Animas número 13 entre Consulado e Industria, con sala, comedor, tres cuartos. Propia también para comercio. Informan dueño. F-,1507. 36011 10 ag.

PARA almacén, establecimiento o depósito se alquila Acosta 81, acabada de fabricar, montada en columnas. Alquiler módico. Las llaves en la cantina de la esquina. 36007 10 ag.

ALQUILO casa Trocadero 75, propia para establecimiento, con cinco habitaciones corridas al fondo. Tiene dos vidrieras al frente. Alquiler módico. La llave esquina Aguila. Informes: Calzada 64, Vedado. Teléfono F-1478 y F-5786.
36004 11 ag.

SE alquila el piso principal de la moderna y fresca casa San Nicolás 46. Sala, saleta, tres cuartos, baño intercalado con todos sus servicios sanitarios modernos, comedor, cocina de gas y servicio de criados. La llave en los bajos. Informes Teléfono A-6420. 36001 10 ag.

SE alquila en casa moderna el segundo piso alto de Manrique 39, compuesto de sala, antesala, cuatro habitaciones, espléndido baño con todos los requisitos sanitarios amplio comedor, cocina y calentador de gas, cuarto y servicio de criados. La llave en la misma. Informan: Teléfono A-6420.
36000 10 ag.

SE alquilan los modernos bajos de Picota 51, compuestos de sala, comedor, tres habitaciones, doble servicio. Se da muy barata. Informan San Rafael 113. Teléfono A-1963. 36037 12 ag.

SE alquila una casa recién construída a la moderna. Infanta y Valle. Precio de situación. Informan Teléfono U-1160.
36032 15 ag.

INDIO 14 casi esquina a Monte, se alquilan hermosos altos y bajos, compuestos de sala, saleta, cuatro habitaciones, baño intercalado, comedor, cocina y calentador de gas, cuarto y servicios criados, patio y traspatio, ventanas al exterior. Motor para agua abundante. Llave No. 16 Encargado. Informes: Dr. Mantecón. M-2603. Aguiar 66.
36024 12 ag.

SE alquilan los altos de Cristo 16. Informan en Perseverancia 58. Tel. A-7549. La llave en los bajos.
36022 10 ag.

ALQUILERES DE CASAS

SE alquila el segundo piso de San Rafael 124 entre Belascoaín y Gervasio, casa nueva, muy fresca, agua abundante. Sala, comedor, tres habitaciones y baño intercalado. Informes y llave en La Moda. Galiano y Neptuno. Teléfono A-4454.
36019 12 ag.

SE alquila el primer piso de Concordia No. 177 y el segundo del 177 A. entre Soledad y Aramburu, casas modernas y muy frescas, agua corriente en todas las habitaciones, muy abundante, sala, saleta, comedor al fondo, baño intercalado, cinco habitaciones y servicio independiente para criados. Informan en La Moda. Galiano y Neptuno. Tel. A-4454. La llave en los bajos. 36018 12 ag.

SE alquila el bajo de San Lázaro 96, casa nueva, muy fresca. Sala, saleta, comedor, cuatro habitaciones, baño intercalado y servicio independiente para criados. Informan en La Moda. Galiano y Neptuno. Teléfono A-4454.
36017 12 ag.

Cerro

ESQUINA, propia para establecimiento, se alquila en la calle Colón y San Cristóbal, Las Cañas. Se da contrato. Informan en la misma, de 8 a 11 y de 2 a 6. U H 35815 12 ag.

SE alquila la casa Santa Teresa 22, entre Atocha e Infanta, Cerro. Agua abundante. La llave 2o. casa señor Rafael Rivero. Informes I-6532.
35924 14 agt.

SE alquilan accesorias y habitaciones, Clavel 8, Cerro, entre San Pedro y Domínguez. 35909 12 agt.

SE alquila la casa Cerro 629, con portal, sala, saleta, cinco habitaciones, comedor, baño, dos patios, uno con árboles frutales. La llave al lado. 75 pesos. Teléfono A-5696. 35945 12 agt.

ALQUILO en $35 casa compuesta de sala, tres cuartos, comedor al fondo, cocina y servicio situado en Monasterio 13 casi esquina a Peñón, Cerro. Informan en el número 15. U H 35916 10 ag.

Jesús del Monte—Víbora

EN lo mejor de la Loma del Mazo se alquila una espléndida casa rodeada de jardines y fresquísima; compuesta de portal, terraza, sala, comedor, hall, 6 habitaciones y baño completo, cocina, 2 habitaciones de criado y garage a una cuadra del Colegio "Champagnat" y Nuestra Señora de Lourdes. Informes al lado. I-2484. E. 1440.—Ind. 15 Jn.

SE alquila la casa Luz 4, Víbora, con portal, zaguán, sala y saleta, cinco habitaciones, baño y cuarto de despensa, comedor, patio y traspatio, cocina de gas y carbón, puerta y servicio de criados. Informan en la misma. J S 9 jl.

SANTO SUAREZ 3½

Se alquilan los altos con terraza, sala, comedor, cuatro cuartos, baño, cuarto de criados y cocina. La llave en el número 1. Precio: $60.
U. H. 35639 15 agt.

SE alquila una buena casa en $32, en Justicia y Herrera y en la misma una accesoria en $18. Informa F-1168.
35895 10 agt.

SANTA Irene número 50, próximo a San Indalecio, dos ventanas, sala, dos habitaciones, buen baño, saleta, comedor al fondo. Para verla de 9 a 11. Precio 55 pesos. A-1715. 35922 10 agt.

SE alquilan altos muy frescos en lo mejor del Vedado, C número 65, entre 19 y 21, cinco habitaciones y demás servicios. Informan A-5690.
35915 10 agt.

SE ALQUILA UN CHALET EN LA CALLE VISTA ALEGRE, 14

Entre San Lázaro y San Anastasio en punto alto y fresco, a dos cuadras de la Calzada, compuesto de seis cuartos 4 x 4, en los bajos y dos altos, con servicio independiente, baño intercalado, sala, recibidor, hall, y comedor y despensa, un garage para tres máquinas, abundante agua, pues tiene depósitos y bomba, cocina de gas y carbón y garage, patio y traspatio. Precio módico. Informan al lado número 12. U. H. 35908 22 agt

SE alquila la moderna casa Diez de Octubre 558, Víbora, compuesta de portal, sala, saleta, tres cuartos, baño, saleta de comer, cocina, cuarto de criados y servicios. La llave e informes en el 558 altos. 35934 11 agt.

ALQUILO espaciosos altos Calzada Jesús del Monte 258 entre Dolores y Enamorados. Sala, saleta, cuatro cuartos, baño intercalado, comedor, baño y servicio criados. Llave bajos. A-6523.
35931 12 agt.

SE alquila la ventilada casa Felipe Poey número 2, Víbora, compuesta de jardín, portal, sala, comedor, cinco habitaciones con lavabos de agua corriente, cuarto para criados y cocina, tanque de agua y motor. La llave en Jesús del Monte número 661 bodega. Informes Alonso y Ca., Inquisidor número 10. Telf. M-5111.
35944-48 14 agt.

ALQUILO Armas 40 entre Concepción y Dolores, con portal, sala, saleta, tres habitaciones y servicios, patio y traspatio. Llaves en frente. Precio $40. Teléfono U-5246. 35994 10 ag.

CASAS POR ESTRENAR

Víbora. Se alquilan, Pocito 8, altos, $55 Tiene 5 cuartos, sala, saleta, baño intercalado, cocina y calentador de gas. La llave en la bodega. Informes: Monte 350 altos. Teléfono M-1665.

POCITO 10, LETRA A

por Delicias, alquilo bajo en 45 pesos; segundo piso en 40 pesos. Tres cuartos, sala, recibidor, baño, cocina gas, muy frescos. Llave bodega. Informes: Teléfono M-1365. 35958 11 ag.

ALQUILO 60 pesos elegante planta baja del bonito chalet Villa San José 1a. No. 15, Víbora, con todos detalles del confort moderno, agua abundante, jardines, patio con frutales, entrada independiente para criados, etc. Informes: I-1963. 35900 10 ag.

SE alquila una casa con portal, sala y dos habitaciones, buen patio y pasillo. Pedro Pernas No. 7 y Calzada de Concha.
35969 11 ag.

SE alquila en 35 pesos casita estilo chalet en San Francisco entre 11 y 12, Reparto Lawton. Tiene sala, dos habitaciones, baño intercalado, comedor, cocina, agua abundante y un gran patio. La llave al lado. Informan Teléfono A-0290. Los tranvías pasan a una cuadra.
35975 12 ag.

ZAPOTE 52 y 54 entre Paz y San Julio Santos Suárez, a media cuadra del tranvía, con sala, dos habitaciones, baño intercalado completo, agua caliente y fría. Alquiler $45. La llave en la bodega de en frente. Informan: Milagros 2 A. Teléfono I-2290. 35920 10 ag.

ALQUILO moderna casa en Avenida de Estrada Palma 65 entre O'Farril y Lagueruela, Víbora. Altos: Recibidor, cuatro cuartos, baño y terraza. Bajos: sala, comedor, dos cuartos, baño intercalado, repostería, cuarto de criados, jardín y portal. La llave en la bodega La Cubana Informes: Teléfono A-6420.
36003 10 ag.

SE alquila el chalet de Luis Estevez 72. La llave al lado. Informan San Anastasio 80, Teléfono I-3326.
36034 10 ag.

SE alquila la casa Revolución 55 a dos cuadras de la Calzada. La llave en la bodega. Informan San Anastasio 80. Teléfono I-3326. 36033 10 ag.

PARA estrenar se alquila en 70 pesos casa cómoda Alcalde O'Farrill entre Luis Estevez y Lacret con jardín, portal, sala, hall central, cuatro cuartos, baño intercalado con agua caliente, comedor al fondo, garage con cuarto alto y servicio, traspatio. La llave al lado, chalet de la esquina. Informan Teléfono F-5414.
36031 9 ag.

LAS CASAS MAS FRESCAS Y MODERNAS DE LA HABANA

Con dos y tres cuartos, baño, cocina y patio. Situados próximos al Puente de Agua Dulce y a dos del tranvía de Luyanó. En Justicia y Arango. Agua abundante. Otras casas a 25, 26, 30 y 32 pesos. Las llaves en la lechería. Más informes: M-5523. 36030 10 ag.

ALQUILERES DE CASAS

Marianao

ALTOS FRESQUISIMOS

Alturas de Buena Vista, próximos colegio Belén, cuatro cuartos, agua siempre, 28 pesos, Edificio Campana, loma apeadero Ceiba, tranvía Vedado-Marianao.
35991 10 ag.

MARIANO. Casas baratas, precios rebajados, modernos, cuatro y cinco cuartos, baños, servicios, patios. Una esquina para botica, frente paradero Havana Central. Reparto Nogueira. Tel. FO-7014.
36010 17 ag.

Vedado

VEDADO, se alquilan los hermosos y cómodos altos de la moderna casa calle K número 22, entre 11 y 13, compuestos de terraza al frente, sala, saleta, cinco cuartos, dos baños modernos, comedor, pantry, cocina, dos cuartos y baño de criados, cuarto alto lavadero. Puede verse en horas hábiles. Informes allí y por teléfono A-4296.
U. H. 35060 10 agt.

VEDADO. Se alquila A 266 entre 27 y 29 planta baja, portal, recibidor, sala, saleta de comer, tres habitaciones, baño intercalado, pantry cocina de gas, cuarto y servicio de criado, agua fría y caliente en toda la casa. Fiador a satisfacción. Informan en los bajos.
U H 35425 8 ag.

EN la calle más ancha, parte más alta y fresca se alquilan los bajos Paseo 261 entre 25 y 27, con vestíbulo, sala, antesala, siete cuartos, dos baños, comedor, pantry, cocina, jardín, garage, dos cuartos de criados con servicios. Informan en los altos. U H 35213 8 ag.

VEDADO. Se alquila una casa en la calle 14 entre Línea y Calzada, próxima al Vedado Tennis. Planta baja: sala, recibidor, comedor, pantry, cuarto de toilet y de criado, garage, planta alta, 4 hermosas habitaciones y un gran baño. La llave al lado. Informan C No. 8 frente al parque Villalón.
U H 35410 8 ag.

QUINTA 118 y 120, frente al Vedado Tennis Club, cuatro cuartos, baño intercalado, calentador, cuarto y servicios de criados. Informan Línea 19. Teléfono F-1506. 35956 10 agt.

ALQUILAN los altos de una casa recién fabricada, muy fresca, calle 15 entre 18 y 20, Vedado, dos cuartos grandes, sala, comedor, servicios sanitarios modernos, cocina con gas, o carbón. Informen en los bajos. 35912 13 agt.

VEDADO. Calle F entre Línea y Calada. Se alquila un lujoso piso bajo, con cuatro habitaciones y demás comodidades, con o sin garage. Informes: el portero'
U H 35783 10 ag.

VEDADO. Alquilo modernos altos, acera sombra, propios para personas de gusto con cuatro dormitorios, etc., garage si se desea. Calle 27 número 388. F-4844.
U H 35856 9 ag.

SE alquila la casa de la calle 25 entre Paseo y 2, Vedado, con sala, saleta, tres habitaciones, cuarto de baño y cuarto de criados con su baño. Informan en 17 número 54, entre 16 y 18.
35899 15 agt.

SE alquilan hermosos y frescos altos, calle 23 entre 12 y 14, sala, recibidor, cinco cuartos, terraza y cuarto para criado. $75. La llave Ferretería. Teléfono F.O.-1960. 35952 11 agt.

ALQUILO casas nuevas, Vedado, con todas las comodidades modernas. Las hay de varios precios en 23 esquina a 6. Se atiende al jardín y limpieza de la entrada y aceras por cuenta del dueño. Puede verse de 7 a. m. a 12 m. Para informes: Sr. Rodríguez. Obispo 16, altos
35997 10 ag.

SE alquilan los lindos altos, para familia corta, de gusto, en Consulado 7 y 9 casi esquina a Prado.
35996 10 ag.

SE alquilan los altos K 168 entre 17 y 19, compuestos de terraza, sala, comedor cocina, cinco cuartos grandes, baño completo, servicio de criada. Alquiler rebajado. Informan en el 166, bajos.
35989 14 ag.

CHALET moderno, Vedado. Se alquila en $215 mensuales, contrato por año, hermoso chalet calle 10 entre 17 y 19, Vedado, compuesto de portal, sala, saleta, comedor, seis cuartos, tres baños, cada cuarto con su closets, cocina, pantry, dos cuartos de criados con su baño, garage y cuarto de chauffeur. Para más informes Teléfono F-2254. 36012 14 ag.

MUY cómoda casa. Precio muy reducido Magnífica para los que tengan hijos en el Colegio La Salle, que está muy cerca. Calle Dos No. 11 entre 13 y 15, Vedado. Puede verse de 9 a 11 a. m. Informes: A-6420. 36002 10 ag.

VEDADO. Se alquila la casa con portal, sala, recibidor, cuatro cuartos, baño intercalado de lujo, comedor, pantry, cocina de gas y calentador, cuarto y servicios de criados. Se atiende al jardín y limpieza de la entrada y aceras por cuenta del dueño. Puede verse de 12 m. a 6 p. m. Calle 10 entre 15 y 17. Alquiler $125. Informa: Sr. Rodríguez. Obispo 16 esquina a San Ignacio.
35999 10 ag.

SE alquilan los frescos y amplios altos de 13 esquina a F., Vedado, con sala, comedor, cinco grandes cuartos, hall, dos baños completos, dos cuartos de criados con sus servicios, garage para una máquina. La llave en los bajos. Informes Obispo 16. 35998 10 ag.

SE alquila calle 23 número 269 casi esquina a Baños. Informes y llaves en la bodega de al lado. 36015 9 ag.

2. ALQUILERES DEPTS.

Habana

EDIFICIO CORBON

Industria 72 1|2, a dos cuadras de Prado. Por su seriedad, buen servicio de criados, ascensor día y noche y sereno en el interior, reune grandes condiciones para cortas familias, los apartamentos son espaciosos, gran cuarto de baño, agua abundante, caliente y fría.
U H 34175 26 ag.

ALQUILO un departamento de dos cuartos con agua corriente, juntos o separados, una sala pintada de verde, tres puertas a la calle, grande, a precio de situación, es casa particular. También se le dan muebles y comida si lo desea. Lagunas 64 entre Belascoaín y Gervasio. Teléfono U-5047. U H 35812 9 ag.

AMISTAD 98. Se alquila un departamento con vista a la calle. También alquilo un cuarto interior a personas decentes. 35904 15 agt.

SE alquila un gran departamento propio para almacén, salón de billares, etc. en la calle Sol esquina a San Ignacio. Informan en el mismo.
35928 15 agt.

APARTAMENTOS de sala, cuarto, baño y cocina de gas, fabricación nueva a 25 y 27 pesos en Lindero número 24, entre Clavel y Díaz Blanco (Cuatro Caminos).
35951 11 agt.

O'REILLY 77

en los altos de esta casa se alquila un magnífico departamento con balcón a la calle y lavabo de agua corriente, muy barato. 36013 15 ag.

VIRTUDES 28, entre Aguila y Amistad, se alquila apartamento compuesto de gran sala, habitación y cuarto de baño. Teléfono M-9392. 36026 10 ag.

3.—ALQUILERES HABTS.

Habana

SE alquila una habitación a hombres solos, con buenas comodidades y fresca. Informes Economía número 18.
35897 10 agt.

SE alquila una habitación a matrimonio sin niños en casa de familia, único inquilino. Amplia, fresca, y cómoda. Módico alquiler. Consulado 85, bajos. No hay anuncio en la puerta. 35965 9 ag.

SE alquila una gran cocina y habitación al lado. Puede servir comida. En la misma otra con muebles o no, a hombres solo. Informan: Sol 34.
36043 9 ag.

EN Villegas 123 altos entre Sol y Muralla, se alquilan habitaciones, frescas y claras. 35968 10 ag.

HABITACIONES altas, ventiladas, entrada independiente, para hombres solos, de absoluta moralidad, de 10 a 15 pesos. Belascoaín 31, por Concordia.
35992 10 ag.

ALQUILERES HABITACIONES

SE alquila una habitación con lavabo, baño moderno, agua corriente, luz, en Galiano 132, altos de El Brazo Fuerte.
36014 12 ag.

EN O'Reilly 90, altos, se alquila a hombres solos o matrimonio sin niños, una gran habitación, muy fresca, agua abundante y luz toda la noche. En la misma informan. U H 36038 11 ag.

VIRTUDES 28, entre Aguila y Amistad se alquilan habitaciones con o sin muebles, lavabo de agua corriente, baño y luz en todas habitaciones. Tel. M-9392.
36025 10 ag.

SE alquilan en Egido 2 B., altos y entresuelo, habitaciones, balcón a la calle, abundante agua y Zanja 87, altos, habitaciones muy baratas.
36020 13 ag.

Barrios

SE alquilan dos habitaciones juntas o separadas, con comedor, cocina, servicios y gran patio, en la calle 18 número 29 entre 15 y 17, tienen entrada independiente y es en casa de familia. Informes en la misma. 35903 10 agt.

CUARTOS COMODOS

Alquilo Omoa 14 a 12 pesos. J. del Monte 156 a 14 pesos. Estos con luz y salita y habitación. Allí informan.
35959 11 ag.

SAMA a una cuadra del paradero de Zanja, una cuadra de los carros H. E. y dos de la Calzada se alquila una habitación con luz, cocina, baño y servicio independiente en $13.00. San José 2, entre Paseo y Torrecilla.
36042 9 ag.

4.—ANIMALES

CACHORROS policías, legítimos, alemanes, de dos meses, se venden. Pueden verse en Concordia 8. M-9392.
36027 10 ag.

5.—AUTOMOVILES

Ventas

VENDO camión peso ligero, primera oferta. Tengo que embarcarme. Oficios 50. Hotel Oriente. Teléfono A-6639. Pregunte por el dueño. 55709 14 agt.

SE VENDE UN CAMION DE 3½ TONELADAS. MARCA KELLY. INFORMAN EN EL TELEFONO M-6649. 35974 10 agt.

AUTOS DE USO

Los hay de todas marcas, en buenas condiciones, durante el mes de Agosto a un solo precio $350 ni más ni menos. Oportunidad nunca vista. William A. Campbell Inc. O'Reilly 2 y 4. 35945 10 ag.

BUICK Sedán, como nuevo, garantizado, último modelo, urge venderlo. Lusso. Marina 4. Teléfono U-1735.
35964 10 ag.

PIEZAS de repuesto para Overland, Mercedes y Piedmond, Hispano, magneto Bacon parabrisas, guardafangos de Dodge Brothers. Informan Teléfono A-2821.
35954 9 ag.

GANGA. Vendo un Ford del 24, cuatro gomas nuevas, un fuelle nuevo de lona, vestidura blanca. Está muy bien cuidado y se vende muy barato. Se puede ver en Aramburo 3. Garage.
36009 10 ag.

SE vende un Dodge Brother del 23 con cuatro gomas nuevas, chapa particular, motor a toda prueba. Su precio $325.00 Informan Teléfono I-6224.
36016 15 ag.

7.—COMPRA-VENTA OBJETOS

CAJAS REGISTRADORAS

National y otras marcas, a precios muy reducidos y con absoluta garantía mecánica. Hay una para su negocio. Visítenos y la encontrará. Vendemos, cambiamos, reparamos y niquelamos toda clase de Registradoras. J. C. Zenea 162 A., antes (Neptuno). Teléfono A-4692. La Casa Burgué. 35970 13 ag.

VENDO ascensor casi nuevo, para 5 pisos, una sierra sinfín, cepillo y circular. Precio de ganga. Compro y vendo metales. Informan Teléfono A-2821.
35953 9 ag.

GANGA. Se vende una cocina de carbón de piedra, grande y buena. Puede verse en Salud 16. 36036 11 ag.

8.—DINERO E HIPOTECAS

HIPOTECAS RAPIDAS

Para colocar en la Habana, Vedado y Repartos. Tengo estas cantidades: $25,000 $20.000; $15.000; $12.000; $6.000; $5.000 y $3.000. Véame o avíseme. Rico. Galiano 117. Teléfono M-2000.
U H E 1970 4d 5 ag.

DINERO EN HIPOTECA PARA FABRICAR

Toda clase de facilidades Cuba 81, altos, esquina a Sol Teléfono A-4005
U H 34950—16 Agt.

POR NECESITAR EL DINERO EN SEGUIDA

Doy mi linda casa en la Víbora, en $7.500.00 Informan: I-2173
U H 1984—3d 7.

9.—ENSEÑANZAS

Academia de inglés "ROBERTS"

GALIANNO 38, ALTOS

Clases nocturnas 6 pesos mensuales. Clases particulares por el día en la Academia y a domicilio. ¿Desea usted aprender pronto y bien el idioma inglés? Compre usted el METODO NOVISIMO ROBERTS, reconocido universalmente como el mejor de los métodos hasta la fecha publicados. Tercera idición pasta $1.50. E 1985 ind 5 agt.

INGLES

No pierda su tiempo estudiando inglés con un profesor cualquiera. Actualmente en la Habana hay un gran número de profesores de inglés de distintas nacionalidades que se anuncian como tales porque hablan el idioma; pero están muy lejos de ser profesores. Muchos jóvenes empiezan a estudiar con maestros inexpertos y terminan por dejar el estudio, alegando que en Cuba no se puede estudiar el inglés. No resultaría esto si escogiesen un buen profesor. La Academia Fiorenzano dispone del mejor profesorado de inglés de la Habana. Cuota mensual: $7. Consulado No. 85. Teléfono A-1049.
35962 11 ag.

PROFESORA DE SOLFEO Y PIANO

Competente y práctica, hará progresar a sus niños rápidamente. Incorporada al Conservatorio Falcón. Clases a domicilio Sol No. 2, altos. Teléfono A-7070.
35981 9 ag.

11.—EMPLEOS-OFERTAS

Varios

VIAJANTE A COMISION

Llevaré muestrario por toda la isla de casas serias y artículos conocidos. Escribid: Francisco Granero. Prado 119.
36023 10 ag.

12.—ESTABLECIMIENTOS

Ventas

GRAN oportunidad, por no poderla atender vendo una bodega en lo mejor del Reparto Lawton, con línea de carros y paradero de guaguas Lawton, Batista. Trato directo con el dueño. Calle 16 esquina a Dolores. 36038 14 ag.

ESTABLECIMIENTOS

VENDO negocio para quien entienda de refrescos o café, a una cuadra del Prado. Si lo atienden bien puede dejar de utilidad doscientos pesos mensuales. Si no dispone de dos mil pesos no se moleste. Informan: calle Habana 73. Pregunten por Martinez. U H 35780 9 ag.

VENDO MODERNO HOTEL

Ventajoso negocio por su precio, alquiler, lugar, edificio, etc. 50 habitaciones, todas con lavabos. Informes: E. Valdés. Luyanó 101. Teléfono I-1946.
35955 12 ag.

POR ciento ochenta pesos, vendo vidriera tabacos, de café-restaurant céntrico, ventajoso contrato, vende 350 pesos mensuales. Ganga verdad. Informes San Miguel 200, altos. 35963 9 ag.

VENDO en la calle 26 esquina a 25 en el Vedado, un café-cantina, situado en magnífico local, fabricado expresamente para café, única calle que une al Cerro con el Vedado, de mucho tránsito. Si el que compra entiende el giro le será buen negocio; soy el propietario de la casa y del establecimiento, pero desconozco el giro. Doy buen contrato, en vez de dinero si Ud. no lo tiene admito finca rústica; en caso de valer más que el café, pago la diferencia. También terreno yermo. En caso de no tener usted todo el dinero le admito parte al contado.
35980 10 ag.

LOS QUE deseen establecerse con facilidades y poco dinero vengan a Jesús del Monte 440. Se vende un buen local con seis años de contrato, licencia y todo lo concerniente para puesto y frutería de aves y huevos. También hay todo lo necesario para fonda, todo se da baratísimo y se dirá por qué.
35986 10 ag.

14.—FINCAS URBANAS

Ventas

GRAN NEGOCIO

Se vende magnífico chalet, de construcción de hierro. concreto y finos pisos, compuesto de portal, sala y saleta corridas,c uatro hermosísimos cuartos, servicio intercalado, patio y traspatio, en lo mejor del Reparto Santos Suárez. Por ser urgente su venta se da en Diez mil pesos, una gran ganga, pudiendo dejar hasta siete mil pesos en hipoteca. Trato directo con su dueño, en Reina 88.
35898 12 agt.

SE vende casa baja calle 2, Vedado, 350 metros, cerca calles 17 y Línea, precio $21,000, de 12 a 5. Cine Niza, Prado 97.
35927 10 agt.

EDIFICIO Larrea, Empedrado y Aguiar, el mejor local de la Habana, 770 metros con vidrieras y grua. Se da barato. Informan en el mismo. 35896 12 agt.

EDIFICIOS de nueva construcción, Zona Urbana de Falla Gutiérrez, renta 360 pesos seis casas 38,000 pesos. Vives, 1a. Avenida del porvenir, casa con establecimiento un solo recibo renta 180 pesos, 18,000 pesos; esquinas dentro de la ciudad a 40 pesos el metro. Hay muchas más casas, para todos los gustos. Obrapía número 22 esquina a San Ignacio, entresuelos, se da y toma dinero en hipotecas. 35907 10 agt.

AGUILA DOS PLANTAS

Vendo en Aguila, dos plantas, moderna. Sala, recibidor, cuatro cuartos, baño intercalado, comedor fondo, cocina de gas casa cómoda. Precio $18.000. Otra en Apodaca, dos plantas, fabricación de primera. Precio $17.500 las dos, en buen lugar, cerca Monte. Aguila 148. Teléfono M-9468. Marcelino González.
35990 9 ag.

EN la Víbora, vendo 20 casitas, modernas fabricadas en 500 metros de terreno. Rentan 372 pesos. Precio $25.000. Pueden dejar alguna cantidad en hipoteca. Informa: Francisco Fernández en Monte 2 D. 35979 11 ag.

SE vende en el Vedado, calle 13, una casa. Mide 9x50; construcción moderna a todo lujo. Se deja en hipoteca $20.000 Informan Neptuno 281. Tel. U-3128.
36039 10 ag.

15.—HOSPEDAJES

Hoteles

HOTEL MANHATTAN

—¿Por qué los americanos prefieren y llenan este hotel?

—Pues por la sencillísima razón de que, además de darles buen trato y mejor precio, está provisto de todas las comodidades y exigencias modernas. Huelga decir que, por su situación, es uno de los más frescos de la ciudad. Si le gusta vivir con desahogo venga a separar su departamento. Belascoaín y San Lázaro. Propietario A. Villanueva. Telf M-7924.
E 1629 ind 1 Jl.

HOTEL MAJESTIC

Belascoaín, 5

250 habitaciones con 250 baños. Teléfs. Centro Privado U-1081, U-1082

Es el privilegiado por las familias que deseen vivir con economía y lujo sin carecer del confort que exige la vida moderna, como baños privados con agua fría y caliente y teléfonos privados, así como una abundante y sabrosa comida. Para familias numerosas, precios especiales. 35917 18 agt.

17.—MAQUINARIAS

Ventas

IMPRESORES

SE vende una máquina de rotación marca Hoe, número 1, 19 por 21", en perfecto estado. Se da barata o se trata por una número 4 de pedal. Informes: Angeles 25.

18.—MUEBLES Y PRENDAS

Ventas

EN SUAREZ, 43 Y 45

entre Gloria y Apodaca, están realizando todas las existencias de muebles, a precios tan bajos que nadie sale sin llevar algo. En esa misma casa, "LA ZILIA", alquilan pianos a precios de situación. También se están deshaciendo de las ropas de etiqueta por el mismo procedimiento: "echando la casa por la ventana". Venga hoy y se convencerá de lo que dejamos dicho. Suárez, 43 y 45.
E 1630 ind 1 Jl

COMPRAMOS MUEBLES A-7589

Compramos muebles (modernos, los pagamos bien), de oficina, Victrolas, máquinas Singer y objetos de valor. Negocio rápido y seriedad en el trato. La Sociedad. Suárez 34. Teléfono A-7589.
36021 17 ag.

21.—PERDIDAS

SE desea saber el paradero de Manuela Quintas Fernández y sus dos niños, por un documento que tiene en su poder. La interesa Bernardino Sobrino, calle Sol 20, altos, Habana. 35961 10 ag

22. — SIRVIENTES-DEMANDAS

Criadas de mano

SE solicita una criada de mano mediana edad, sepa trabajar. Dirigirse Antonio San Miguel entre Agustina y Manuel de la Cruz, al lado del Loma Tennis, Víbora. 35923 14 agt.

Cocineras

SE necesita una cocinera para un matrimonio solo; sueldo $25., casa y comida. Diríjase a Chaple 37, Víbora. Se exigen referencias.
U H E 1983 2 d 7 ag

23.—SIRVIENTES-OFERTAS

Criadas de mano

DESEA colocarse joven española de manejadora. Prefiere niño solo o de criada de cuarto. Sabe coser y tiene muy buenas referencias comerciales. Llame al Tel. FO-1486.
U H 35801 8 ag.

SE coloca una muchacha para manejadora o criada de mano, española y tiene 17 años de edad. Teléfono U-3630.
35918 10 agt.

SE desea colocar una muchacha española de criada de mano o manejadora, entiende un poco de cocina. Dragones número 7. A-6903. 35925 9 agt.

SE desea colocar joven española para cuartos y costura, sabe cortar por figurín o para manejadora. Informes Teléfono F.O.-1235. 35926 9 agt.

SE desea colocar una muchacha para el servicio de una casa. cocinar y limpieza, tiene buenas referencias. Teléfono I-1051.
35901 9 agt.

SE ofrece una muchacha para los quehaceres de una casa chica. Informan B número 4 y medio. Teléfono F-2712.
35902 11 agt.

SE desea colocar una muchacha joven de criada de mano o manejadora, muy cariñosa con los niños y sabe cumplir con su obligación, sin compromisos. Informes Márquez y Manila, bodega, teléfono I-1367. 35913 11 agt.

DESEA colocarse criada española de 22 años, con dos años en el país, honrada y trabajadora, casa comercial la garantiza. Informan Real 62, Marianao, tintorería La Leonesa. F.O.-7594. 35893 11 agt.

SE desea colocar una española para criada de manos, entiende de cocina, lleva tiempo en el país. San Ignacio 43.
35957 10 agt.

DESEA colocarse una muchacha española de manejadora o criada de mano. Desea casa de moralidad. Informan calle Apodaca 52, bajos. Teléfono A-2650.
U H 35971 10 ag.

DESEA colocarse una muchacha española de criada de mano. Lleva tiempo en el país. Tiene quien la recomiende. Lo mismo de manejadora. Amistad 116. Teléfono M-6145. 35973 9 ag.

DESEA colocarse una muchacha para cuartos, criada de mano o comedor. Sabe cumplir con su obligación. Su dirección: Sitios 56, bajos. Teléfono A-8577.
36008 10 ag.

DESEA colocarse una española de criada de mano o manejadora. Tiene referencias y quien la garantice. Informan en el Teléfono M-6374. 36028 9 ag.

Criados de mano

CRIADO con experiencia en servicio de casa particular bien recomendado ofrece. Sabe planchar ropa de caballero. Teléfono F-5945. 35941 9 agt.

CRIADO práctico en comedor recomendado por las familias más distinguidas, ofrécese, sabe planchar ropa de caballero. Teléfono F-3144.
35940 9 agt.

Crianderas

DESEA colocarse de ama de cría, una señora joven, primeriza, recién llegada de España. Informan en Línea 158. Teléfono F-3157. 35995 10 ag.

Cocineras

SE desea colocar una muchacha del campo. fiere el Vedado, Calle 9 número 11, Villa fiere el eVdado. Calle 9 número 11, Villa María. F-1244. 35892 9 agt.

DESEA colocarse una española de mediana edad para cocinar y ayudar un poco la limpieza. Informan Industria 85.
35906 10 agt.

UN matrimonio peninsular con hijos, todos dispuestos a trabajar, ella una gran cocinera y él cualquier trabajo que se presente, sea en ingenio o corte de leña. Informes R. F. Falgueras número 25. Cerro. 35932 10 agt.

JOVEN americana, de color, que habla español, solicita colocarse de cocinera. Tiene referencias. Preguntar por Aida. Revillagigedo 70, cuarto No. 3.
35993 10 ag.

DESEA colocarse cocinera con corta familia. Tiene buenas referencias. Informan Oficios 50, Teléfono A-6639.
35988 11 ag.

Cocineros

SE ofrece cocinera española, sabe bien su obligación, desea casa de moralidad. tiene quien la garantice. Teléfono F-1298. Calle 17 y 4. 35894 9 agt.

Chaufeurs

CHAUFFEUR mecánico, seis años en casa particular y con recomendaciones personales, desea colocarse. Cumplirá seriamente con su obligación. Prado. I-6853. U H 35665 9 ag.

CHAUFFEUR mecánico desea colocarse en el comercio o casa particular. Tengo buenas referencias y conozco de varios giros en el comercio. Tengo una máquina y la empleo de servicio si es necesario. Lagunas 64. Teléfono U-5047.
U H 35814 9 ag.

CHAUFFEUR español experto mecánico, con inmejorables referencias, desea colocarse en casa particular, para la misma ofrece su esposa fina criada de manos, no tienen muchas pretensiones. Informan F-5465. 35936 11 agt.

MATRIMONO español sin hijos desea colocarse en casa particular. El es un experto chauffeur mecánico con inmejorables referencias, ella es fina criada de manos, ambos saben cumplir con su deber, no tienen muchas pretensiones. Informan F-5465. 35938 11 agt.

UN chauffeur español desea colocarse en casa particular o de comercio. Tiene referencias de donde ha trabajado. Teléfono F-4048. 36044 10 ag.

Varios

Jardinero, buen floricultor y arboricultor, ofrece sus servicios para casa particular con buenas recomendaciones. Lo mismo para el campo que para la ciudad. Informes, en Infanta y San Lázaro. Florería La Dalia. Telé. U-4151.
35905 12 agt.

JOVEN español con práctica comercial desea empleo en bodega o almacén víveres. Igualmente podría hacerse cargo de cualquier puesto de oficina. No tiene pretensiones, pudiendo salir al interior. Informes F-5465. 35937 11 agt.

UN muchacho peninsular, muy formal, desea colocarse en cualquier trabajo. porque se adapta a toda labor. Sin pretensiones. Tiene referencias. Informan: Paseo 228 esquina a 23. Tel. F-1940.
35972 11 ag.

SOLICITO trabajo como encargado de casas o cobrar alquileres de las mismas. Sé tramitación judicial ampliamente. Tengo garantías para la persona más exigente. Teléfono I-4283, de 8 a 11 y de 12 a 4. 36006 10 ag.

SE ofrece un dependiente de bodega con referencias. Avisar a Enrique. I-1996.
36041

M.E.C.D. 2016

MAS ANUNCIOS DE ULTIMA HORA

24.—SOLARES YERMOS

Ventas

VENDO en el Vedado, calle Línea, lugar céntrico, esquina de fraile, una parcela de terreno 30.66x20. Informan: Neptuno número 281. Teléfono U-3128.
36040 10 ag.

SE venden parcelas de terreno el ancho que convenga. Informan Clavel 8, Cerro, entre San Pedro y Domínguez.
35910 12 agt.

25.—SOLICITUDES

Alquileres

CABALLERO extranjero, del comercio y con amplias referencias, desea en lugar céntrico y casa de señora de edad, matrimonio o muy corta familia una habitación muy fresca, bien amueblada, con cuidadosa limpieza, agua abundante y autorización para recibir escasas visitas. También aceptaría dichas comodidades a cambio de pagar proporcionalmente los gastos de una casa chica. Escribir dando número de teléfono a señor J. G., Apartado 1904, ciudad.
35939 15 agt.

26.—VARIOS

Agencias de Colocaciones

SOLICITO dos criadas, dos cocineras. Informan Teniente Rey 102. Telf. A-8816.
35935 9 agt.

MISCELANEA

COMIDA PARA CANARIOS

Haga frío o calor,
Para sus canarios,
El contenido de este paquete
Es lo mejor.

EL CAÑAMON QUE CONTIENE LE DARA MAS VIGOR Y UN PRECIOSO BRILLO AL PLUMAJE....
CANTARA MAS.
DE VENTA EN ALMACENES DE VIVERES FINOS Y
BODEGAS
E 1956 1 d 8

TODA LA VERDAD . . . . .

Viene de la primera página

La correspondencia de Quilez fué interceptada en el acto también. Esta correspondencia puso en autos al Gobierno. Quilez se carteaba con el coronel Segundo G. López. Segundo G. López se hallaba vigilado desde el mes de Octubre último; y aquí se produjo, por parte de la policía, un movimiento de habilidad.

—Verá Vd. Se montó cerca de Segundo G. López una doble guardia. Visible y ostensible la primera; herméticamente secreta la segunda. La primera guardia se dejaba de exprofeso burlar. Segundo G. López creía despistar a sus guardianes. Los rehuía en efecto. Entonces, creído ya libre y horro de persecutores, iba a las reuniones y a las conferencias; con los comunistas algunas veces, otras con los militares: estas casi siempre con el Gral. Aguilera. López era el puente de unión de esos dos núcleos. Los comunistas sabían pues que su golpe de mano iba a ser sostenido, ayudado por una cuartelada. Los militares, en cambio, no sabían absolutamente nada de la cooperación ácrata. El Gobierno, pues, averiguó nombres, actos, fechas y hasta la hora de la doble conspiración.

—¿Y qué hizo el Gobierno entonces?

—No hizo aparentemente nada. No acuarteló siquiera las tropas esa noche. Dobló solamente las guardias de prevención en los cuarteles. Eso día el 24, y el subsiguiente 25. Dos centinelas en vez de uno. Mayor número de tropas en retén. Y la orden a la Guardia Civil de que acentuara la vigilancia en el extraradio de la ciudad. Lo mismo se ordenó en Tarragona, Valencia, Zaragoza y Barcelona. Pero en ninguno de estos sitios pasó nada. ¡Ni un grito siquiera!

—Y las detenciones en Madrid.

—Se hicieron con todo sigilo... El Dr. Marañón fué detenido en su casa de Serrano 43. El Sr. Marcelino Domingo y el Sr. Barriobero, en sus respectivos domicilios también. El señor Lezama, en la redacción de "La Libertad", como ya lo indiqué.

—¿Revólver en mano?

—No. No se produjo un solo incidente durante las detenciones. Fueron detenciones suaves, de guante blanco...

—Entonces ¿esas historias que corren por ahí y esa otra de la maleta de viaje de Weyler?...

—Falsas Por ahí se ha dicho que los hilos de la trama cayeron, en manos del Gobierno al apoderarse éste del maletín de mano del Gral. Weyler. Es falso. El Gral. Weyler perdió efectivamente su maletín cuando se dirigía a Palma de Mallorca. Pero la perdió de verdad. No se la sustrajo de intento la policía. El maletín, hallado poco después, no contenía además papel alguno. La policía no ignoraba ya, en ese momento, detalle alguno de la conspiración urdida, de desconocerla, el maletín de D. Waleriano hubiese arrojado muy poca luz. A Weyler no se le ha hallado ningún documento comprometedor, ningún papel. Firmó el manifiesto... Esto es lo que le compromete.

—Y el teléfono y el telégrafo.

—Las combinaciones telefónicas y telegráficas fueron cortadas por el Gobierno. No hubo teléfono de larga distancia ni telégrafos durante veinticuatro horas. Después se restablecieron esos dos servicios, con una previa censura anexa...

—¿Quién es ese Quiles?

—Un tipógrafo-grabador. Muchos de los elementos revolucionarios detenidos le suponen traidor a la causa... Creen que Quilez descubrió los hilos del complot. Es un juicio a mi parecer injusto. Quilez guarda prisión también y está aun incomunicado.

—¿Marañón también?

—No. Quilez solamente... Marañón, Benlliure, Marcelino Domingo, Lezama, reciben diariamente la visita de sus amigos. Visitas de recluso... Al través de la celosía y, a lo sumo, diez minutos de charla.

—¿Dónde se reunían los conspiradores civiles?

—En el Bar "Alakano", de la Glorieta de Bilbao. Quílez y Segundo G. López iban allí.

—Y ¿quién instruye la causa?

—El general Varcárcel, consejero togado. Dada la alta jerarquía militar de Weyler y de Aguilera, el procedimiento exige que les juzgue el Tribunal Supremo de Guerra y Marina. Este tribunal le ha encomendado al Consejero togado General Varcárcel, del Cuerpo Jurídico de la Armada, la instrucción de la causa... Causa que ha sido radicada por sedición.

—¿Grave?

—¿Gravísima?

—¿Pena de muerte?

—No. Prisión mayor. E inherentemente pérdida de la carrera, con la de todos sus derechos activos y pasivos...

—Y, dígame—para concluir—¿cuáles fueron las más comentadas palabras del General Franco?

—Franco, General a los 33 años de edad, tiene una historia gloriosa. Cada peñasco del Rif ha sentido la huella de su pie intrépido. Tiene además una suerte loca. No ha sufrido aun ninguna herida seria, a pesar de sus continuados arrojos, de su audacia heroica y de su impetuosa acometividad... Franco, al que tal vez alguno le quiso hablar de estas proyectadas cosas, le contestó riendo:

—Por Dios... No siga usted refiriéndome. No me diga usted una palabra más... Si eso parece una conspiración de casa de vecindad.

Así dijo el glorioso guerrero, comandante invicto de la Legión, cuyo lema es éste:

—¿Palabras? Pocas. ¡Hechos!

Y así—fieles también al sabio lema—los generales Cavalcanti y Dámaso Berenguer, soldados de talento y de acción, han sabido mantenerse estrictamente al margen de este ingenuo complot.

¡Ligera nube de verano! ¡Tempestad en un vaso de agua! Fíjese bien el lector en esto: El Gobierno no acuarteló siquiera esa noche las tropas.

L. Frau MARSAL.

Madrid, Julio de 1926.

FUNDACION CULTURAL PARA CIEGOS VARONA SUAREZ

COMUNICACIONES A LOS SECRETARIOS DE INSTRUCCION PUBLICA Y DE SANIDAD Y BENEFICENCIA

El doctor Manuel Varona Suárez, senador de la República por la provincia de la Habana, continúa laborando sin descanso por el mayor auge de la institución cultural para ciegos que lleva su nombre.

Ayer hemos recibido copia de estas comunicaciones enviadas a los secretarios de Instrucción Pública y de Sanidad y Beneficencia, por el doctor Varona Suárez, presidente de la institución, y por la respetable dama Graciela Cabrera de Ortiz, también entusiasta de esa obra humanitaria:

En dichas comunicaciones se expresa el agradecimiento del presidente doctor Manuel Varona Suárez y de la directora señora Graciela Cabrera de Ortiz, por el valioso concurso que tanto el Honorable señor secretario de Instrucción Pública como el de Beneficencia, prestan con relación al propósito que existe, de dotar a nuestra República de una escuela para ciegos, dentro de una organización que sea concordante con la labor que actualmente realizan dichas Secretarías.

EN LA LIGA DEL ESTE

NUEVA YORK, agosto 7. (A. P.) (A. P.)—Los resultados de los juegos celebrados hoy en la Liga Oriental, son los siguientes: Providence le ganó los dos juegos al Pittsfield, 3x2 y 7x5. Hartford hizo nueve carreras y le dió nueve ceros al New Haven. Springfield ganó al Albany con la mínima diferencia, 2x1. Y el Bridgeport ganó en los dos juegos al Waterbury, con anotaciones de 2x1 y 4x2.

SEXTO ESCRUTINIO DE NUESTRO . . . .

Viene de la primera página

PROVINCIA DE LA HABANA

	Resumen anterior	Ultimo escrutinio	Resumen total
Magdalena Luis Leal, Habana	55.290	1.200	56.490
Edelmira Hernández Lloret, Habana	51.130	3.000	54.130
Angelina Anduiza, Habana	41.790	4.680	46.470
Pilar Lóriz Díez, Habana	44.955	1.500	46.455
Catalina Fernández Medina, Habana	45.365		45.365
Angélica Duplessis, Habana	36.490	4.950	41.440
Nena Menéndez Bofill, Habana	28.770	1.600	30.370
Carmita Franco, Habana	26.416	2.060	28.476
Raquel Mestre, Habana	20.970	6.170	27.140
Laura Rivero, Habana	22.320	1.200	24.520
Angeles Martínez, Habana	24.090	840	24.930
Lucrecia López Prades, Habana	17.550	2.170	19.720
Hortensia Hernández Mena, Habana	17.200	1.410	18.610
Encarnación Fidalgo, Habana	16.490	1.110	17.600
Sahara Mayán D'Ocampo, Habana	14.650	480	15.130
Argentina Cuevas, Habana	14.240	60	14.300
María Luisa Vilá, Los Pinos	10.960	270	11.130
Raquel Paz, Habana	9.270	1.800	11.070
Margot Lluch de Costales, Marianao	10.270	480	10.750
Paulina Sotolongo, Habana	9.680	630	10.310
Herminia Alvarez Mirabal	8.250	1.800	10.050
Clara González, Habana	8.540	1.170	9.710
Violeta Cortés, Habana	7.875	900	8.775
América Losada, Habana	8.650	60	8.710
Graciela Guzmán, Habana	5.880	2.790	8.670
Herminia Saladrigas, Habana	6.654	1.780	8.434
Estrella Lescano, Habana	8.170	240	8.410
Balbina Cervera, Habana	8.340		8.340
Aurora Pacho Pérez, Habana	8.070	90	8.160
Margarita Oller, Habana	6.810	1.020	7.830
Waldina Cidranes, Habana	5.880	1.930	7.810
Rosario Morales, Habana	6.940	90	7.030
Mercedes Díaz, Habana	6.575	300	6.875
María Vivanco Calzadilla, Habana	6.400		6.400
María Pastora Bahamonde, Habana	4.820	1.330	6.150
Margot Rodríguez Zequeira, Habana	2.940	2.410	5.350
Rosita González Poblet	4.800	630	5.100
Emelina García Mendoza, Habana	4.860		4.860
Conchita Arredondo, Habana	3.450	1.500	4.950
Avelina Alonso, Habana	4.500		4.500
Eloisa Fernández Travieso, Habana	4.430		4.430
Inés Stincer, Habana	4.410		4.410
Rosa María Miyeres, Habana	3.250	1.010	4.260
Rosina Fernández, Marianao	3.680	300	3.980
Ondina Fernández Cabrera, Habana	3.900		3.900
Hortensia García Llanes, Habana	3.800		3.800
Aida Izquierdo Jordán, Caraballo	3.620	150	3.770
Luisa Herráez, Habana	3.240	150	3.390
Carmita Machado del Río, Guanabacoa		3.360	3.360
Julieta Fernández Llorens, Habana	2.980	150	3.130
María Vega Zamora, Jacomino	2.860	1.170	3.030
Florinda González Labrador, Quivicán	2.620	300	2.920
Celia Acevedo, Habana	2.870		2.870
Esperanza Cándamo, Jaruco	2.860		2.860
Elena López Venero, Palos	2.610	180	2.790
Eloisa Rodríguez, Habana	2.340	450	2.790
Conchita Calvo, Habana	2.190	540	2.730
María Luisa Díaz, Habana	2.160		2.610
Obdulia Rivas, Habana	2.120	180	2.400
Caridad Hernández, Habana	2.390		2.390
Leonides Batista, Madruga	2.330		2.330
Juanita Alvarez, Habana	2.190		2.190
María Luisa Miramontes, Habana	2.130		2.130
Ana María Pérez Alvarez, Aguacate	1.780	300	2.080
Marina Herrera, Habana	1.900	60	1.960
Consuelo Tauriñán, Habana	1.950		1.950
Margarita Amaro, G. de Melena	1.450	270	1.720
María F. Reigosa, Guanabacoa	1.440	240	1.680
Florita Pita Soto, Habana	1.485	60	1.545
Flor María Bango Mayor, Habana	1.440		1.440
Dulce María Rodríguez, Habana	880	390	1.270
Matilde Prado Albela, Habana	900	330	1.230
Angela Piñera, Habana	1.020	150	1.170
Rosa Almuyna, Habana	1.120		1.120
Dulce María Martínez, Habana	330	780	1.110
Emilia Varela, Aguacate	1.090		1.090
María Antonieta Fernández, Palos	1.060		1.060
Flora Pérez Pérez, Los Pinos	690	210	900
María Gómez Díaz, Habana	800		800
Hortensia Alonso Suárez, Habana	120	570	690
Luisa Posada, Habana	480	90	570
América Argilagos, La Salud	570		570
Ofelia Arzylant, Habana	570		570
Alicia Antuña, Govea	400	90	490
Paquita Ivars, Habana	300	180	480
Clara Bretón Pérez, Habana	240	120	360
Esperanza Estrada, Güines	360		360
Caridad García Valmayo, Habana	330		330
Amparo González, Central Hershey	300		300
Guillermina Rodríguez, Habana	90	210	300
Josefina Velasco, Habana	90	150	240
Carmelina Cortina, Habana	210		210
Obdulia Sarmiento, Habana	120	90	210
Rosita Alvarez, Habana	150	30	180
Amalia Herrera López, Habana	180		180
Esperanza Rey, Habana	90	90	180
Amelia Díaz Fuentes, Alquízar	90	60	150
Carmen Matos, Güines	90	60	150
Ana Toca Carbó, Arroyo Naranjo		150	150
Margarita del Valle, Habana	120		120
Laudelina García, Habana	90		90
Chuchú Dobuché, Central Gómez Mena	60		60
Sofía Juliá Zorrilla, Habana	60		60
Aurora Altuzarra, Habana	30		30

PROVINCIA DE MATANZAS

	Resumen anterior	Ultimo escrutinio	Resumen total
Luisa Solís Pujol, Cárdenas	15.390		15.390
Luz María Catzimajou, J. Grande	8.820	1.380	10.200
María Teresa Sierra Arias, Matanzas	8.470	120	8.590
Luz Marina Moreda, Matanzas	6.140	120	6.260
Carmen Moncholi, Matanzas	3.710	30	3.740
Julia Bilbao, Matanzas	3.500		3.500
María Teresa Díaz Paroli, Matanzas	3.200	150	3.370
Josefina Tadeo Villa, Cárdenas	3.950	1.380	5.330
Juana María Bueno, Cárdenas	2.380		2.380
Antonia de Armas, Matanzas	2.010	60	2.070
Gaudencia López, Matanzas	1.830	180	2.010
Marina Alfonso Chávez, Matanzas	1.150	420	1.570
América Villar	1.350	210	1.560
Dora Cabrera Medero, Perico	990	510	1.500
Carolina Medina P., Cidra	990	510	1.500
María González Díaz, Sabanilla	1.240	90	1.330
Silvia Albistur, Bolondrón	150	920	1.070
Mariana Goudie, Matanzas	990	90	1.020
Azucena Gutiérrez, Limonar	730	210	940
Carmen Gutiérrez Armas, P. Betancourt	730	210	940
Hortensia García y Coro, Alacranes	690	60	750
América Portillo, Matanzas	590	90	680
Casilda Campo, Calimete	480	150	630
Isabel H. de Ramos, Matanzas	570		570
Estela Fernández, Matanzas	300	180	480
Eloina Alvarez, Alacranes	340	90	430
Alejandrina Hernández, Matanzas	330	90	420
Zoila Duarte Guzmán, Matanzas	300	60	360
Carmen Setién, Matanzas	270	90	360
Silvia Aragón, Agramonte	180	120	300
Celia Cañizares, Manguito	180	90	270
Herminia Miranda	90	90	180
Luisa Amores Rodríguez, Manguito	90	60	150
Matilde Suárez, Jovellanos	210		210

PROVINCIA DE SANTA CLARA

	Resumen anterior	Ultimo escrutinio	Resumen total
Lydia Fernández, Sagua la Grande	10.490		10.490
Eloisa Clemente, Cabaiguán	3.760	3.860	7.620
Dra. Ana María Simón, Cienfuegos	6.900		6.900
Dulce María Pell, Guayos	3.835	180	4.015
Margarita Bryon Pimentel, Caibarién	2.380	1.110	3.490
Laura Alegret, Zulueta	3.330		3.330
Magdalena González, Taguasco	2.780		2.780
Teresa Tarajano, Camajuaní	1.260	1.160	2.420
Encarnación Cifuentes, Placetas	2.400		2.400
María Clotilde Ríos, Sagua la Grande	1.620	30	1.650
Iluminada Tapanes, Cifuentes	1.540		1.540
Carmen González, Cienfuegos	1.380	150	1.530
Purita González, Isabela de Sagua	720	720	1.440
Delia María Sánchez, C. de Sagua	1.440		1.440
Georgina Rodríguez Rosado, Caibarién	1.260	90	1.350
Trina Portal, Remedios	1.110	150	1.260
Abigail Romero Rojas, Yaguajay	1.020	30	1.050
Estela Trimiño, Santa Clara	870	180	1.050
Mary Bencomo, Remedios	930	60	990
Elisa Rodríguez Mancebo, Cienfuegos	810	120	920
Azucena Paret Iznaga, Trinidad	690	90	780
Caridad M. González, Hormiguero	480	240	720
Magdalena Villa, Santa Clara	720		720
Evelia Pendás, Rodas	300	360	660
Belén Padrón, Palmira	480	120	600
Nonelly Domínguez, Cienfuegos	480		480
Catalina Mecías, Abreus	450	30	480
Lolita Altau Ruiz, Lajas	330	90	420
Lidia Alvarez Gamoneda, Sagua	330	90	420
Rosita Huergo, Santa Clara	420		420
María R. Laso, Sagua	420		420
Amada Machado, Ranchuelo	240	120	360
Nena Villar Fonte, Palmira	270	70	340
Araceli Enríquez, Sagua la Grande		300	300
Zoila López, Corralillo	300		300
Dulce María Rosell, Cienfuegos	180	120	300
Charito Hernández, Cruces	210		210
Florentina López Robaina, Sagua	210		210
Josefina Rodríguez Rosado, Caibarién	180		180
Hilda Leza, Yaguajay	150		150

PROVINCIA DE CAMAGUEY

	Resumen anterior	Ultimo escrutinio	Resumen total
María Luisa Vilardell, Camagüey	7.900	300	8.200
Natividad Ventura R, Morón	6.170	1.050	7.220
Lulú de la Portilla, Central Elia	4.585	180	4.865
Consuelo Enríquez, Vertientes	4.240		4.240
Aurora Caballero, Central Elia	2.740	730	3.470
Caridad Llorca, Minas	2.720	210	2.930
Margarita Naranjo Ibarra, Camagüey	2.800	60	2.860
María Caridad Muñoz, Camagüey	1.840	510	2.350
Manuela Poyo Villena, Morón	1.380	420	1.800
Cora Estévez, Camagüey	1.060	690	1.750
Diamantina Bernardo, Camagüey	1.060	480	1.540
María Teresa Mestril, Camagüey	1.260		1.260
Ada González Barnet, Camagüey	1.120	30	1.150
Zoila Torres Ripoll, Céspedes	690	300	990
Josefina Picallo, Ciego de Avila	970		970
Gloria Canel, Piedrecitas	630		630
Manuela Manzano, Central Elia	570	30	600
Ana Josefa Morales, Chambas	210	360	570
María Varela	510		510
Violeta Ortiz, Camagüey	420		420
Carmen Pérez Leret	420		420
Nieves Ramos, Central Pina	360		360
Aida Cardona, Camagüey	330		330
Esther Molins, Florida	330		330
Josefina Morales	270	60	330
Eloisa Vázquez, Camagüey	150	180	310
María L. Lozano	270		270
Josefina Palmer	210		210
Alicia Bardeci Truero, Morón	90	90	180
Vitalia Iglesias, Camagüey	180		180
Adela Martínez, Camagüey	150		150
Francisca de la Paz, Jatibonico	180		180
Josefina López, Camagüey	120		120

PROVINCIA DE ORIENTE

	Resumen anterior	Ultimo escrutinio	Resumen total
Catalina Garriga Iser, Stgo. de Cuba	9.330		9.330
Eulalia Faijoo Laffite, Bayamo	4.180	1.790	5.970
Benjamina González, Banes	3.820	1.080	4.900
Josefita Ferrer Martí, Palma Soriano	4.420	150	4.570
Nena García Ibáñez, Santiago de Cuba	3.160		3.160
Manuela Roselló, Banes	1.980		1.980
Amparo Fernández Coca, Stgo. de Cuba	930	30	960
Ana Luisa Rodríguez, Guantánamo	870		870
Julia Núñez Sánchez	750		750
Gertrudis Guillén Suárez, V. de las Tunas	690	30	720
Angelina Branet, Guantánamo	660		660
Genoveva Lasa	660		660
Delia Colón, Cueto	510	90	600
Clotilde Almeida Romero, Stgo. de Cuba	480		480
Conchita Lacalle, Bayamo	370	60	430
Luisa Alemán, Santiago de Cuba	270	90	360
Laura E. Castillejo, Santiago de Cuba	300		300
Esperanza Rodríguez	270		270
María Matilde Villamar, V. de las Tunas	180	30	210
María R. Cruz, Santiago de Cuba	120	60	180
Margarita García, Santiago de Cuba	150	30	180
Josefita Pérez	30	90	120
María Luisa Adán, Santiago de Cuba	90		90

CRONICA SOCIAL

RAFAELA MOREJON

Bellísima ella.

Y si a los hechizos de su rostro se aunan sus méritos como Maestra de Instrucción Pública, al servicio de la Junta de Educación de la Habana, justificaríase el por qué de su aparición en esta sección que honra.

Designada por la Superintendencia General debido a inspiraciones de la Secretaría, para constituir el Cuerpo de Profesores que habían de preparar a los Maestros de las Escuelas Privadas, en un Cursillo de tres semanas, fué escogida para la delicada y emocionante asignatura de Moral y Cívica.

Dió su clase el viernes y tomó como tema "El Amor a la Enseñanza Nacional".

Triunfó la pedagogía y dominó la egregia figura de la mujer cubana.

Una enseñanza objetiva practicada con donosura y suficiencia extraordinaria, un símbolo viviente, sujestivo y avasallador de la capacidad femenina y del sentimiento nacionalista.

Que en Rafaela Morejón vibra en conjuro de hermosura y de saber.

Se lució la artista.

En los salones del Colegio La Milagrosa, cedidos por las buenas Monjitas, habían cerca de quinientas maestras, sacerdotes y público que a presenciar las clases acuden.

Cuando la veterana y cultísima pedagoga terminó su trabajo, una ovación como ninguna otra, resonó largamente en todo aquel vasto salón.

Repitiéndose con los besos, los abrazos y apretones de manos que con efusión le tributaban aquellas centenares de manos.

Ayer se clausuró el Cursillo.

Asistió el Gral. Machado, Honorable Presidente de la República, el Dr. Fernández Mascaró, Secretario de I. Pública y con el Dr. Ramiro Guerra Superintendente General y el Dr. Hernández Masí, Superintendente de la Provincia.

Enterados de la eficiente y victoriosa labor de la gentil oriental que lleva en sus ojos el color de las feraces campiñas que cortan a la Sierra Maestra allá en las inmediaciones del Cauto, la colmaron de felicitaciones, a la vez que el pueblo la victoreaba con frenesí y orgullo.

El Cronista que sabe de los múltiples merecimientos que adornan a la Directora de la Escuela 68, se complace en destacarla como prueba inequívoca y elocuente de lo que puede la mujer ilustrada que se identifica con la patria de sus amores y predica con el amor de una sacerdotisa que lo sublimisa todo con sus virtudes.

Reciba, la cordial y afectuosísima amiga, un saludo y una felicitación más por su gallardo triunfo como insigne educadora.

EL TRAVIESO CUPIDO

Protagonista de un drama nuevo, continuador y sujestivo.

En sus redes balanceantes y flexibles han caido dos tórtolos simpatiquísimos.

La alondra que arroba suspira y sueña, la Señorita Evelia Boch.

Una matancerita que sintió los murmullantes ecos del Yumurí y San Juan, en horas de sol en una mañana de mayo.

La pidió, ya vinculado por el amor de dos corazones tiernos, un joven distinguido, correcto y digno.

El joven Carlos A. Cervantes.

Lisonjera su perspectiva.

En Septiembre se gradua en las Escuelas Normales. Escribe demostrando profundo conocimientos literarios y Redacta invariablemente una sección en la Revista El Maestro Público.

De su apellido y el de la criaturita que ha pedido la mano, surgen la admiración social de dos familias que son prestigiosas y buenas.

Por eso los felicito.

Y deseo un mundo de idealidades pletórico de felicidad para Evelia y Carlos.

Dos amigos míos.

AGRADECIDO

Lo estoy y muy halagadamente.

Al ser mi santo ayer, recibí saludos y presentes que estimo mucho.

Por mi teléfono M-7714, de 3 a 7 que estoy en la Redacción, se me llamó con el laudable propósito que ese motivo sugiere.

De todos ellos tomo nota y lo agradezco.

LAS DOS ROSAS

Matinée que efectúan en Emma 5, entre Luco y Justicia, los señores Alipio Mesa y Cristóbal Franco.

El día 29.

EN EL MAGNETIC CLUB

El día 31 de agosto.

Efectuarán el Balle Blanco que en esta sociedad Deportiva es tradicional y soberbio.

La etiqueta es de rigor.

Es decir, todos vestidos con el albo traje.

LAS EXCURSIONES

Para el día 15 y al precio de dos y medio pesos, se ha dejado el viaje que darán los Maestros Públicos que dirige el Sr. Leopoldo Masana Presidente de la Junta de Educación.

Lo festejan con un almuerzo el día 14 en los Jardines de La Tropical.

Precio del cubierto $1.40

Las reseñas que he escrito de las Excursiones a la Fortaleza Militar de la Cabaña y Observatorio Nacional, al Colegio de Belén, al Mariel y al Canal de Vento, los he publicado en los días 12, 17 y 27 de julio y 6 de agosto.

Los pueden adquirir en la administración del DIARIO.

Alberto COFFIGNY ORTIZ.

UN PRINCIPIO DE INCENDIO EN "LA MODERNA POESIA"

Anoche, poco después de las diez y media, se declaró un incendio en la primera planta de la librería La Moderna Poesía, de José López Rodríguez, situada en Obispo, Plácido y Obrapía.

El fuego se inició, según declararon várlos dependientes, entre ellos Domingo Alonso Blanco, español, dependiente, de veintinueve años de edad y el sereno Indalecio García Cóngora, español, de cuarenta años de edad, en el cuarto en que duerme la dependencia y se produjo a causa de un corta-circuito en los alambres conductores de la luz eléctrica.

Acudió el material de incendios del Cuartel de Corrales, que con los extinguidores químicos sofocó el incendio.

Se quemaron las ropas de los dependientes y todos los muebles y enseres que había en la habitación, y los marcos de las puertas y ventanas.

El doctor Carlos M. La Torre, de guardia anoche en unión del secretario judicial señor Amado Maestri y del oficial señor Francisco García Noa, se constituyeron en el lugar del incendio practicando una inspección ocular.

HURTO DE CIEN PESOS

Denunció a la policía de la Décimatercera Estación Andrés Pérez Salgado, español, de treinta años de edad, sereno de la casa en construcción situada en Avenida de Acosta y Felipe Poey, que recibió en las primeras horas de la noche la visita de una mujer de la raza de color, a la que conoce de vista, y sabe se nombra Isabel, y al marcharse ésta, notó la falta de cien pesos que tenía en el bolsillo del saco.

SE CAYO

Al caerse de la cama en su domicilio 11 y H, en el reparto Batista, se causó contusiones en la cabeza el niño Francisco Pujols Someillans, de cinco meses de edad.

Fué asistido en el Cuarto Centro de Socorro.

EL GOBIERNO DE MEXICO PROHIBE QUE SE BAILE EL CHARLESTON

CIUDAD MEXICO, Agosto 7. (A. P.)—El Departamento de Sanidad ha dictado órdenes prohibiendo que se baile el charleston en público, por estimar que constituye un ejercicio violento y que aparentemente lesiona el corazón. Agrega la orden del Gobierno que el charlesto es un baile salvaje y poco grato, que es perjudicial a la salud y que es contraproducente al sentimiento artístico.

"CUATRO SIGLOS . . . .

Viene de la página 15

en San Francisco y dadas para la prensa por conducto de la Embajada mexicana, dijo que "la intervención extranjero en el conflicto entre el gobierno mexicano y la iglesia no se tolerará en forma alguna.

"Estoy absolutamente cierto que ningún gobierno amigo de México pensará que la solución de los problemas interiores de ese país necesita de la intromisión extranjera", agregó Saenz.

El gobierno mexicano está dispuesto a hacer uso de la fuerza, en caso necesario, para acallar la protesta de los católicos, según Saenz, quien negó la existencia de una persecución religiosa.

"Si el conflicto actual pusiera en peligro la tranquilidad y la paz públicas, el gobierno se verá obligado a adoptar las medidas que considere necesarias para conservar a restablecer la paz pública en el país", siguió diciendo.

El Ministro Saenz negó que el gobierno mexicano sostuviese relaciones con el soviet de Rusia. Hizo mención de las noticias publicadas por la prensa americana y agregó que "algunos elementos católicos han llegado a solicitar contribuciones de dinero con el propósito de apoyar y continuar la campaña contra el gobierno mexicano".

Preguntado si creía que el Papa estaba tratando de obtener el control del gobierno mexicano, el Ministro dijo:

"Considero que el Vaticano se encuentra desde hace mucho tiempo en un error en su política con relación a México.

FALLECIO UNA DE LAS VICTIMAS DE LA CONTROVERSIA RELIGIOSA

CIUDAD DE MEXICO, Agosto 7. (A. P.)—Despachos especiales de Torreón, informan que la señora Josefa Flores, falleció hoy debido a las contusiones recibidas el domingo cuando las multitudes, formadas principalmente de mujeres, chocaron con los soldados y la policía, al irse a hacer cargo un comité municipal de una de las iglesias. La señora Flores recibió un disparo que le atravesó ambas piernas. Otras mujeres también fueron heridas levemente.

Cerca de una docena de mujeres católicas se encuentran detenidas, acusadas de dirigir la demostración contra las autoridades de Torreón en domingo.

EL GOBIERNO DE MEXICO NIEGA A LA IGLESIA LOS DERECHOS QUE LA CIVILIZACION OTORGA A TODA SOCIEDAD

CIUDAD MEXICO, agosto 7 (A. P.)—El Episcopado Católico considera que varios de los actuales gobernantes han quedado automáticamente excomulgados de la Iglesia Católica, en virtud de su actitud en la controversia religiosa.

Así lo hizo saber hoy el Episcopado en una réplica a una cuestión sometida por el doctor Alva Taylor, el cual llegó hace poco a Ciudad México al frente de un grupo de escritores norteamericanos. El doctor Taylor es Presidente de la Comisión del Servicio Nacional y director de "El Siglo Cristiano", considerada como la revista luterana de mayor importancia en los Estados Unidos.

Sostiene el Episcopado Católico que las nuevas disposiciones sobre materia religiosa hacen imposible la vida de la Iglesia Católica en México y hasta le niega los derechos que la civilización concede a toda sociedad humana legal.

Se asegura que el Gobierno se propone llevar a la práctica las disposiciones sobre nacionalización de los bienes eclesiásticos con respecto a las iglesias protestantes, al igual que con las católicas. Esto no quiere decir qu eel Gobierno se proponga apoderarse de los edificios o destinarlos a uso del Estado, sino que el Gobierno se reservará hacerlo en el porvenir si, de acuerdo con la Constitución, se resuelve a prohibir que las sociedades religiosas posean bienes, por establecer que estos son propiedad de la nación.

DICE EL MINISTRO DE ESTADO DE MEXICO QUE EL GOBIERNO NO PERSIGUE A LA IGLESIA

SAN FRANCISCO, California, agosto 7 (A. P.)—Aaron Saenz, ministro de Relaciones Exteriores de México, hizo hoy ciertas declaraciones a los periodistas. Dijo que los oponentes del Gobierno se han aprovechado del lado sensacional de la situación religiosa en Méjico y que sólo han presentado un aspecto del problema.

"No hay persecución por parte del Gobierno—dice el informe—pero la actitud de carácter subversivo de los diferentes elementos religiosos han obligado al Gobierno a poner en vigor la Ley mejicana sobre el asunto, empezando por el principio fundamental de la absoluta separación entre la Iglesia y el Estado.

"El Gobierno del Presidente Calles se ha dedicado entera y absolutamente a una intensa reorganización, que tendrá por resultado la solución del desarrollo nacional.

"En medio de estas circunstancias, los altos dignatarios de la Iglesia, han rehusado reconocer públicamente la Constitución y han pedido al pueblo también públicamente, que la desobedezca. La actitud inesperada por parte de la Iglesia Católica ha obligado al Gobierno a actuar de una manera enérgica para mantener su principio de autoridad y para hacer reconocer la Constitución del país. El cierre de los templos católicos no ha sido ordenado por el Gobierno, sino por la Iglesia misma. Por lo tanto, si se han suspendido los servicios religiosos se debe exclusivamente a la actitud de la Iglesia".

El Sr. Saenz dice que su visita a esta ciudad es de carácter estrictamente privado y con el exclusivo propósito de descansar de sus obligaciones ministeriales.

EL COLERA HACE ESTRAGOS EN SHANGHAI

SHANGHAI, Agosto 7. (A. P.)—Con pintorescas ceremonias en los templos para aplacar al dios Dragón, tratan los chinos de detener el cólera que está causando más de mil muertes diarias en las secciones indígenas de esta ciudad, y en el distrito adyacente, a lo largo del río Wang-Poo.

Los hospitales chinos están repletos de enfermos, a los cuales apenas si se puede atender por falta de recursos y elementos. Puede decirse que sólo unos contados casos reciben el debido tratamiento, muriendo miles si nasitencia médica.

Sólo angostas callejas separan a las concesiones extranjeras, donde moran veinte mil extranjeros, en más de su mitad japoneses, de la parte de la ciudad donde el cólera hace estragos. Estos barrios hállanse limpios y en estado sanitario, disponiendo de abundantes recursos para la atención de sus habitantes.

En la ciudad indígena la mortalidad es tremenda, y en el distrito de Poo-Tung residen más de millón y medio de chinos, alojados en infectas viviendas.

LA "LIBRERIA INTERNACIONAL", DE PRADO 113, SE HA TRASLADADO A OBISPO 92, ENTRE BERNAZA Y VILLEGAS Y OFRECE A SU NUMEROSA CLIENTELA UN INMENSO SURTIDO DESDE 10 CENTAVOS EN ADELANTE. TAMBIEN SE COMPRAN LIBROS DE TEXTO Y DE TODAS CLASES

Diccionario Enciclopédico Expasa, completo hasta el día de hoy que hay publicado 52 tomos, vale $419 y se da en $250 aproveche la ganga. Diccionario Enciclopédico Hispano Americano $65. Geografía Universal, trata de los países y las razas, edición Montaner y Simón, 10 tomos, 35. Tesoro de la Juventud, 20 tomos $35. Historia de los Papas por Ludividico Pastor, 12 tomos $35. La Sagrada Biblia, por el Ilmo. S. D. Felipe Scio de San Miguel, 6 tomos, $20. Historia Universal de Oncren, 46 tomos, $90. Jurisprudencia del Tribunal Supremo, 40 tomos, $120. La revolución francesa y la historia del consulado y el Imperio, se compone de 20 tomos con sus dos Atlas, completamente agotada, $60. Obras completas de Menéndez y Pelayo, historia de la poesía hispano americana, 12 tomos. Historia del mundo en la edad moderna, 25 tomos, $60. La guerra europea por Blasco Ibáñez, 9 tomos, $45. Historia de España, por Pi y Margall, 8 tomos, $40. Cuba Contemporánea, 133 tomos empastados y nuevos, $80. Tengo muchos libros de autores cubanos agotados. También se manda cualquiera de estas obras al interior con el recargo para su porte. Infinidad de libros muy baratos que no los pongo por ser imposible detallar y se dan a precios de ocasión.

"LIBRERIA INTERNACIONAL"

DE MANUEL BARRUECO

TELEFONO A-0622

7623 1d-8

EN SEPTIEMBRE . . .

Viene de la primera página

de Drogas, cuyo cumplimiento hará incluir en los nuevos Presupuestos una suma de importancia, pues será preciso designar un número de químicos, como se hace en los países de gran nivel cultural

La Secretaría de Sanidad se propone hacer cumplir de todos modos las disposiciones vigentes en lo referente a la pureza de los medicamentos, y en cuanto a impedir la estafa al público.

También dedica especial atención el doctor Fernández, al problema de los productos narcóticos, para lo cual le ha brindado todo su calor oficial a la Liga contra los Narcóticos, de la que es Presidente el Senador doctor Manuel Varona Suárez y Vicepresidente el propio doctor Francisco María Fernández.

Según nos manifestó ayer el Secretario de Sanidad, en reciente sesión de la Liga contra los Narcóticos, declaró miembros del Comité Ejecutivo a los doctores Jesús María Barraqué, Secretario de Justicia, Ricardo Eguilior, Subsecretario de Justicia y César Muxó, Supervisor de Drogas y Alimentos, y también al General Mendieta, Jefe de la Policía Nacional.

LA LABOR DE LOS JEFES LOCALES

Es innegable, nos decía el doctor Fernández, que en los últimos meses se han obtenido adelantos notables en la política sanitaria, pues a parte del saneamiento de la Capital, se ha logrado la reducción de la mortalidad en cerca de doscientas personas menos que en los mismos meses de 1925; se han iniciado trabajos de extinción y prevención de determinadas enfermedades en todas las provincias.

En la actualidad la Secretaría se encuentra satisfecha, al igual que la Dirección de Sanidad, de la actividad de l amayoría de los jefes locales que vienen laborando, a pesar de la escasa remuneración que perciben, con el mayor interés y celo por el engrandecimiento de la Sanidad Cubana y contribuyendo con verdadero entusiasmo a los deseos del Gobierno.

PREPARADA PARA CUALQUIER EMERGENCIA

La Secretaría de Sanidad, además de haber consumido grandes cantidades de vacuna anti-tífica de la preparada por sus Laboratorios, y de la que generosamente le ha facilitado el Ejército, está en estos momentos, según informes de los Directores de laboratorios, preparada para cualquier emergencia en ese sentido, pues se continúa preparando vacuna en cantidad. Se tiene, además, en "stock" la vacuna única, que es la que hace años viene usando con notable éxito el Ejército cubano.

Además, se han dado las órdenes necesarias para que se proceda a la preparación de la vacuna anti-disentérica, a fin de remitirla a cualquier punto de la República, tan pronto sea solicitada por un jefe local.

El doctor Fernández se encuentra muy complacido de haber logrado que se produzca, de conjunto, un verdadero trabajo de "team work", que llaman los países de habla inglesa, es decir, una organización de hombres bien preparados que trabajan todos persiguiendo un mismo fin, sin que ninguno pretenda hacerse destacar en detrimento de los demás.

LA CONVENCION SANITARIA DE LAS VILLAS Y CAMAGUEY

Entre los planes del Secretario de Sanidad se encuentra celebrar una reunión de jefes locales de la provincia villareña, probablemente a fines de este mes o a principios del entrante.

Y para el mes de Septiembre, aprovechando la reunión de la Federación Médica de Cuba en Camagüey, celebrará la Convención Sanitaria de esta provincia, atendiendo de esta manera las indicaciones que en ese sentido le ha hecho el General Machado, cuyos deseos son los de que sus Secretarios estén siempre en contacto con sus respectivos empleados.

EN SEPTIEMBRE EMBARCARA PARA WASHINGTON

Ratificando la noticia que publicamos hace varios días, podemos decir que probablemente el doctor Francisco María Fernández tendrá que asistir a la reunión de Directores de Sanidad de los países de la América que se celebrará en Washington, E. U. A., en los últimos días del mes de Septiembre próximo, ya que es el Secretario General de la Sanidad Pan Americana o sea de la Oficina Sanitaria Pan Americana, que radica en la capital norteamericana, y donde se ventilan todos los asuntos sanitarios internacionales americanos, se preparan los Programas de las Conferencias Sanitarias Pan Americanas, y se está en contacto con todos los países de la América en ese sentido.

Acompañará al doctor Fernández, el Director de Sanidad, doctor Fernando Rensoli.

LA GRAN FLOTA BLANCA

VISITE LA EXPOSICION SESQUI-CENTENAL DE FILADELFIA

El vapor "ZACAPA" saldrá para New York el viernes 13 de Agosto

PASAJE DE IDA Y VUELTA A NEW YORK EN PRIMERA

$130

(Incluyendo Comidas y Camarote)

Pasaje de Ferrocarril de New York a Filadelfia $3.24

UNITED FRUIT COMPANY

Oficina de Pasajes: Paseo de Martí (Prado) 110-A Teléfono M-5454

M.E.C.D. 2016

LA MAS GRANDE ESPAÑA

"RUMBO A ESPAÑA"

Mañana lunes, nuestro ilustre compañero don Manuel Aznar, jefe de la Redacción del DIARIO DE LA MARINA en Madrid, va a dar una conferencia, en el salón de actos de esta Casa, sobre el luminoso y sugerente tema: **"Rumbo a España"**.

Voces de más autoridad que la mía dieron al gran periodista español la fraternal bienvenida en el momento mismo en que cruzó los umbrales de esta casa del DIARIO DE LA MARINA, donde las puertas, los brazos y los corazones se abrieron de par en par en espontáneo y sincero ademán de caluroso acogimiento al que viene a honrarnos con la cordialidad de su compañía y lo valioso y selecto de su magisterio.

Pero yo tenía el deseo, o más bien el imperioso deber, nacido de impulsos singulares y distintos de los que inspiraron las justas loanzas y parabienes tributados a Aznar a su ingreso en el DIARIO DE LA MARINA, de dar mi nota personal, de ofrecer al maestro en el difícil y espinoso arte del periodismo, un testimonio público de admiración, en el cual se vieran confundidos cariño de amigo y fervor de prosélito.

Y el anuncio de la exquisita charla de mañana me dá ocasión propicia y venturosa para que yo diga aquí, desde está mi modestísima tribuna española, algo de lo mucho que pienso y siento acerca de este insigne periodista español, que en su tenaz labor de dos años y medio de diaria comunicación con sus lectores, cada día más numerosos y entusiastas, vino realizando el cotidiano prodigio de descubrir insospechados tesoros de hermosura, arte, riqueza y poderío ocultos en el seno de nuestra amada madre España, y que para la inmensa mayoría de los españoles refugiados en esta hospitalaria tierra de Cuba, permanecian inéditas e invisibles, por falta de un guía espiritual, un mentor del patriotismo, un zahorí providencial que realizase el suave milagro de suscitar en nuestro ánimo la emoción patriótica de cada día.

No se hagan cruces mis lectores, admirados de que a tal maestro le haya caído tan pobre panegirista, existiendo entre el santo y el predicador tan grande disconformidad y desemejanza de saber, de técnica y de ingenio y destreza literarias. Creo, apesar de eso, que así tiene mi espontáneo gesto más valor de afección, que es mas sabroso y, si se quiere, más autorizado. Véase, como decia Galdós, hablando de Pereda, por donde lo que se desata en la tierra de las creencias, es atado en los cielos puros del Arte, o más bien, como es el caso, en la gloria de nuestra madre común, España. Esto no lo comprenderán quizás muchos que arden, con "stridor dentum", en el infierno de la tontería y de las malas intenciones, de donde no les sacará nadie, ni siquiera estas líneas que debieran tener la virtud de una indulgencia plenaria...

¡Rumbo a España! Aeronautas del pensamiento español somos los escritores que de España venimos a América, trayendo en nuestro bagaje literario algunas emociones nuevas, algunos insospechados atisbos y vislumbres, que contribuyen a presentar ante el público americano de nuestra sangre y de nuestra habla, bajo nuevos y más atrayentes y simpáticos aspectos, la imagen querida de España. Inútil es recordar la copia y riqueza del valioso equipaje de que fué portador Manuel Aznar, y con qué mano generosa derrochó los tesoros de su espíritu, a la manera de un prodigioso sembrador que sabe depositar la rica simiente del patriotismo, sin riesgo ni temor de que se malogre, aun en lo más árido de los corazones y en lo más cerril de las inteligencias.

No hay generosidad comparable a la del escritor, ni cabe ponderación ni lisonja en la afirmación, que los hechos corroboran, de que en un país a donde todo el mundo acude para llevarse algo, solo el escritor hace gala de un desinterés y un desprendimiento inconcebibles en este lado del mar. Y cuando el escritor tiene la talla de un Creso del periodismo y de la literatura como Manuel Aznar, el hecho adquiere las proporciones de un acto de misticismo, de un rasgo franciscano.

Aznar, que vino a darnos todo lo que guardaba en su alma privilegiada, solo se lleva de aquí el cariño, el respeto, la veneración y la gratitud de los que le comprendieron, le admiraron y le consagraron su amistad y su cariño. Va a rizar el rizo de su espléndido "raid" espiritual por una gran parte de la América española. Su vuelo, como el de Franco, tiene relieve heroicos. Y tiene, sobre todo, la enorme transcendencia de una nueva gesta conquistadora, porque la pluma de Aznar, como la más gloriosa espada de los conquistadores, ha aumentado el dominio espiritual de España en América en muchos millares de leguas y en muchos millares de hombres ganados para "La España de hoy" por el esfuerzo incontrastable de su talento de periodista.

Si este escrito pudiera ser largo, algo más diría yo que la brevedad me obliga a dejar de la mano; cosas que tal vez no sean necesarias por ser sabidas de todo el mundo, pero que yo quisiera indicar, porque sin indicarlas no quedo satisfecho. Y una de ellas es que, hablando de Aznar, y subiéndole hasta donde alcanzan mis fuerzas de leal apologista de sus méritos; siempre me parece que no le enaltezco bastante, y quisiera volver a emprender de nuevo la tarea hasta ponerle más y más alto, allá en esas alturas que va a cruzar muy pronto. **"Rumbo a España"** con la serena arrogancia del que retorna triunfador.

José G. ACUÑA

SE REUNIRA EL DIA 13 EL CONSEJO SUPERIOR BANCARIO PARA ESTUDIAR LAS MODIFICACIONES EN EL REGIMEN

Se activan los trabajos preparatorios para la exposición ibero aeronáutica que habrá de celebrarse en el mes de octubre próximo en el Palacio del Retiro, contando con grandes atractivos

NOTA OFICIOSA ACERCA DEL VIAJE DE PRIMO DE RIVERA A FILADELFIA

MADRID, agosto 7.—(A. P.)—Refiriéndose al anunciado viaje de Primo de Rivera a Filadelfia, se ha publicado la siguiente nota oficiosa:

"Consultado el presidente del Consejo de Ministros acerca de la veracidad de los informes, asegura que no hay nada acordado sobre dicho viaje, y antes de resolverlo pensará si conviene más a España que se realice, o si dedicará su tiempo a atender los asuntos nacionales, porque parece que en el mes de octubre, en el que habría de verificarse aquél, estos asuntos exigirán gran actividad e importancia".

Lo único cierto es que ha recibido repetidas invitaciones para ir, las cuales ha acogido con gran gratitud.

LA EXPOSICION IBERO AERONAUTICA DE MADRID

MADRID, agosto 7.—(A. P.)—Activanse los trabajos para la organización de la Exposición Ibero Aeronáutica que habrá en octubre en el Palacio del Retiro. Entre otras exhibiciones, habrá también gran cantidad de vuelos y diversas demostraciones aeronáuticas.

REGIMEN TRIBUTARIO HISPANO-FRANCES

MADRID, agosto 7.—(A. P.)— El ministro de Estado y el embajador francés han firmado un tratado comercial hispanofrancés sobre el régimen tributario de sociedades extranjeras en ambos países.

EL REGIMEN DE LOS BANCOS ESPAÑOLES

MADRID, agosto 7.—(A. P.)—El Consejo Superior Bancario Español se reunirá en Bilbao el 13 del actual, para estudiar diversas modificaciones en el régimen de los bancos españoles, la ordenanza penal de los mismos y el régimen para operaciones entre bancos con tarifa mínima. También autorizará aumento en intereses que satisfacen los bancos sobre dinero depositado en cuentas de depósito y corrientes.

TERMINA CON EXITO LA FERIA DE VALENCIA

VALENCIA, agosto 7.—(A. P.)—Ha terminado la feria, en medio del mayor entusiasmo.

Numeroso público despidió a la banda de la Guardia Republicana de París.

La Comisión de Festejos está recibiendo parabienes por el éxito obtenido.

EL DEBER DEL GOBIERNO ESPAÑOL HACIA LOS ESPAÑOLES QUE VIVEN EN MEXICO

MADRID, agosto 7.—(A. P.)—El diario "La Nación", órgano de la Unión Patriótica, dice en un editorial que España no olvida a sus hijos católicos que viven en México, y que las luchas religiosas tocan su corazón afectando la intimidad de la conciencia, y que cuando se contemplan desde lejos con derivaciones internacionales, debe ponerse prudencia en la pluma para evitar malas interpretaciones.

Después de hacer un panegírico a la Religión Católica, dice que en Méxivo vive un gran contingente de españoles laboriosos, cuyos derechos cumple al Gobierno español hacer respetar, como han hecho ya otros Gobiernos europeos.

Dice que estas declaraciones deben servir de tranquilidad a cuantos se preocupan por la suerte de los católicos españoles en México, habiendo hecho el Gobierno español cuanto le correspondía hacer con toda serenidad.

EN GALICIA SE AMPLIARA EL PERIODO DE LA VEDA DE CAZA DESDE EL 1 DE FEBRERO HASTA EL 15 DE SEPTIEMBRE

Tienen interés los fundamentos del real decreto referido por cuanto en ellos se hace constar que siendo Galicia un lugar de muy densa población, tiene la caza menos campo para reproducirse

PLAN DE OBRAS PUBLICAS EN FERNANDO POO Y LA GUINEA

Para estimular el desarrollo y eficiencia de la aviación militar española se ha decidido que el primer vuelo sea el directo desde Madrid a Gando, en la Gran Canaria, por Meana y del Valle

MADRID, agosto 7. (P.A.) El ministerio de Fomento ha dictado un real decreto ampliando el período de veda en toda Galicia, que ahora tenía el 15 del actual, ya a su vez ampliado, hasta el 15 de septiembre inclusive.

Los fundamentos de la disposición son muy interesantes y merecen conocerse. Dice el ministro de Fomento que es Galicia "una de las regiones españolas de más densa población, la cual se disemina por valles y montes, y que está caracterizada por la peculiar agrupación de lugares acasarados, lo que hace que en el campo gallego no se encuentre una extensión de más de quinientos mètros sin que en ella deje de asentarse una o varias viviendas aldeanas, constituyendo en este segundo caso el peculiar, típico y característico lugar acasarado del agro gallaico. Esta es la fundamental razón de que en Galicia no exista la caza menor con la misma abundancia que se observa en otras regiones españolas, como acontece en Extremadura, Castilla y Andalucía, en cuyos dilatados campos tienen medio libre de multiplicarse las especies.

"Toda modificación que se introduzca en las leyes que regulan la caza tiene que inspirarse necesariamente en las condiciones climatológicas del terreno y en los cultivos característicos de cada zona. Por lo que se refiere a lo primeramente consignado, es un hecho probado y cierto que la codorniz, ave de paso que anualmente emigra en busca de climas cálidos, no elige como más apropiado a su natural medio ambiente el que pueda proporcionarle el campo gallego, húmedo por razones naturales, surcado por innumerables ríos y rodeado del mar por sus costas. Pero fijándonos en los cultivos que caracterizan aquella parte de la nación, vemos que en sus campos se siembran en muy reducidos límites el trigo, en cuyos angostos surcos cría esta especie de ave por los meses de julio y agosto y aun en septiembre, cuando, como acontece con frecuencia en aquella región, el período de lluvias se dilata por más tiempo del normal".

Añade el ministro de Fomento que "la actual legislación de caza, aun contando la última disposición que amplió el período de veda hasta el 15 de agosto por lo que se refiere a palomas torcaces, campestres, tórtolas y codornices, es deficiente en cuanto no ampara otras especies de caza menor cuya desarrollo y reproducción está íntimamente ligado al período de prohibición o de veda; nos referimos a la perdiz muy especialmente, ave indígena en Galicia y de constante permanencia en su suelo. Es un hecho probado que lo mismo la codorniz, que la tórtola, que las demás especies cuya veda se levanta el 15 de agosto, abundan muy poco en toda la región; mas se viene el caso a dar que, con el pretexto de su caza, muchos desaprensivos cazadores dirigen sus tiros a las perdices, sin considerar, además de la probición de la ley, al estar dicha especie en plena cría por esa época".

Por todas estas razones y en atención a que el ejercicio de la caza ha tenido en estos últimos años un gran desarrollo y a que el Estado es el primer interesado en que el Gobierno vele por la conservación de aquellas riquezas naturales que encierra la nación; y teniendo en cuenta muy principalmente que si no se pone urgente remedio al mal se hará padecer un quebranto considerable a los ingresos del Erario público, queda absolutamente prohibido toda clase de caza en las provincias de Coruña, Lugo, Pontevedra y Orense desde el 1 de febrero hasta el 15 de septiembre inclusive. Esta prohibición de cazar en el territorio de las cuatro provincias citadas y en el período de tiempo señalado, se hace extensiva a todas las especies de caza mayor y menor, excepción hecha de aquellos animales considerados como dañinos, según establece el artículo 39 de la vigente Ley de Caza de 16 de mayo de 1902.

EL PLAN DE OBRAS PUBLICAS EN FERNANDO POO Y LA GUINEA ESPAÑOLA

MADRID, agosto 7. (A.P.) El presupuesto extraordinario para el plan de obras públicas en Fernando Poo y la Guinea española suma 22 millones de pestas y comenzará a regir en 1 de enero del año próximo de 1927.

Se construirán, según el plan, en Fernando Poo una carretera de Santa Isabel a San Carlos, otra de San Carlos a la Concepción y otra de la Concepción a Santa Isabel, pasando por Basacato; es decir, estas tres carreteras formarán un camino de circunvalación.

Se incluyen, además, varios créditos para faros.

En la Guinea española se construirá una carretera de Río Benito a Bata y otras secundarias, cuyo objeto es unir los centros de población de la costa al Camerum y al Gabou francés.

Para redactar este plan se han tenido en cuenta las indicaciones del gobernador de Fernando Poo, general Núñez de Prado.

EL VUELO MADRID-CANARIAS EN UN DIA

MADRID, agosto 7. (A.P.) Consecuente con la orden de la jefatura de aviación militar que ayer cablegrafiamos acerca del deseo de estimular prácticamente a todo el personal del servicio de esta rama de los servicios del ejército español, está ya decidido que el primer vuelo que se realice sea el directo Madrid-Gando (Gran Canaria) por los pilotos del grupo de caza de Getafe, teniente don Servando Meana y suboficial don José María del Valle.

El vuelo se realizará en un solo día, con un número aproximado de 13,53 horas de vuelo, cubriendo una distancia de 1.943 kilómetros. Saldrán de Getafe de madrugada para llegar a Gran Canaria a las siete de la tarde. Todos los puntos de aterrizaje son territorio español. Probablemente se reducirán a Larache y Cabo Jubi.

Con este viaje, para el que se cuenta con un aparato Havilland, motor Hispano 300 caballos, se pretende demostrar la posibilidad comercial y postal de esta ruta para aviones terrestres.

UN ALTO EN LAS OPERACIONES DE MARRUECOS

MADRID, agosto 7.— (A. P.)— Noticias recibidas de Africa dicen no haberse operado hoy, sábado, ocupándose las tropas en arreglar caminos y otros trabajos preparatorios para avances sucesivos.

DECLARACIONES DEL . . .

Viene de la primera página

dumbre, frente a idéntico propósito.

Fué al terminar la zafra de mil novecientos veintiuno al veintidós. Nos encontramos entonces con dos millones de toneladas de azúcar sin vender, que presionaban el mercado, deprimiéndolo, mientras se derrumbaba la banca nacional y el precio del crudo se situaba alrededor de un centavo. En aquellas circunstancias se pensó también en reducir nuestra producción y el país en masa protestó, oponiéndose a la cristalización del propósito.

Entonces como ahora no estuvo claro el propósito, que se juzgó en los Estados Unidos de Norte América como una coacción de los remolacheros americanos contra los azucareros cubanos. Periódico tan autorizado como el "World", publicó que Cuba había sido conminada abiertamente por dichos remolacheros a restringir su zafra, so pena del establecimiento de la Tarifa Fordney, impuesta por el Bloque Agrícola, dominante en el Congreso de dicho país; informando que el Senador Smoot había escrito una carta en tal sentido, después de conferenciar con el Presidente Harding, a un conspícuo funcionario de la Administración Americana para que le fuera mostrada a los funcionarios del Gobierno de Cuba y poder obtener de ellos la colaboración necesaria en el asunto.

No tenemos la certeza de que la carta de referencia hubiera existido, pero sí podemos asegurar que nuestro Gobierno fué inducido en aquella oportunidad a que tratara de obtener del Congreso una medida que permitiera la reducción intentada, puesto que no sólo sugirió el caso en varias conferencias al efecto provocadas con algunos congresistas, entre los cuales nos encontrábamos, sino que recomendó formalmente el asunto al Congreso por medio de mensaje que le dirigió en el mes de febrero del año mil novecientos veintidós.

En las reuniones a que nos referimos informaron los señores Gelabert y Portuondo, a su regreso de Washington, que ellos habían hablado del particular con funcionarios de la Administración Americana, quienes le recomendaron obtener la reducción; y el propio Presidente Zayas expresó por su parte, en una de esas reuniones, que él tenía sugestiones muy atendibles sobre el particular para que pudieran dejar de ser tomadas en consideración.

Hemos creído oportuno el recuerdo de los antecedentes que se dejan anotados ante la idea de que puedan tener fatal cristalización ahora las maquinaciones de ayer, con la aquiescencia de los pocos azucareros cubanos que aún quedan y con la conformidad de las clases económicas y del pueblo cubano, víctimas propiciatorias de esas asechanzas.

—¿Por qué y a cambio de qué va Cuba, en el colmo de una resolución suicida, a restringir su zafra azucarera hoy?

¿Influye acaso la producción azucarera de Cuba, de un modo decisivo, en el mercado azucarero del mundo?

¿Se va a llegar a un acuerdo con los productores azucareros de otros países para que por su parte vengan con Cuba a una reducción proporcional equilibrando en todo caso la oferta con la demanda? Si no se puede realizar esta reducción proporcional por todos los productores, imponérsela a Cuba únicamente equivaldría a desplazarla del mercado, a beneficio. exclusivo de sus competidores, con daño inmenso para los colonos, cuyas cañas se quedarían sin cortar y restándosele, además, a la población trabajadora del país su principal medio de vida, haciendo más pavoroso el problema de los "sin trabajo", que tan seriamente debiera estar ocupando la atención de los poderes públicos.

Es tan absurdo el propósito que nos ocupa en los términos que se ha planteado que, de prosperar, pronto tendríamos a Cuba retirada del mercado azucarero, por eliminación voluntaria, pues si ella resuelve ir reduciendo su producción a medida que la aumenten sus competidores, ya puede disponerse a desmontar sus centrales y demoler la inmensa riqueza de sus colonias!

—La Asociación de Hacendados y Colonos, que está conforme hoy con la reducción, como lo estuvo en la otra oportunidad que surgió el intento, no tiene autoridad, al menos para hablar a nombre de los colonos de Oriente y Camagüey, los más numerosos de Cuba, ya que éstos públicamente tienen desautorizada a dicha entidad para representar en forma alguna sus intereses y sus aspiraciones; y realmente no debiera concederse mayor fuerza a sus acuerdos por lo mismo que la Asociación de Hacendados y Colonos, según opinión generalizada entre la clase, representa algo así como un artefacto al servicio de algunos buenos señores que la utilizan para andar por casa.

—Creemos que un período fijo de molida no sería práctico, pues de sobra es sabido que las lluvias se producen en épocas distintas en las diversas regiones azucareras, de modo tal, por ejemplo, que cuando la zafra se interrumpe a veces en Camagüey por la llegada de una temprana primavera, en abril o mayo, en determinados lugares de la Región Oriental se continúa la molienda, con tiempo seco, cuatro, cinco o seis meses más.

Entendemos que la medida podría llegar a ser implantada, aunque la juzgamos a todas luces ilegal, si la misma tiene aceptación por el capital americano invertido en la industria que nos ocupa, no así en el caso contrario; y es preciso reconocer, para que sea más dolorosa la cuestión, que no siempre corren parejos el interés económico de Cuba y las conveniencias del capital en que hemos supuesto tal privilegio.

¡Que ojalá pueda sentirse lastimado el capital americano con el intento de reducción, a ver si así se salva el interés de Cuba!

El jefe de la política exterior de España

EL EXCMO. E ILMO. SR. D. JOSE YANGUAS MESSIA, MINISTRO DE ESTADO

Dentro de pocos días, con la presencia en la Habana del primer Embajador que el Gobierno español envía para rodear a la representación diplomática de España en Cuba de los máximos honores y prestigios, comienza a cobrar venturosa realidad el propósito firmísimo que alienta España y comparte cordialmente Cuba, de unir de tal suerte sus voluntades que, no sólo en el orden afectivo, sino en el de las relaciones económicas, sea la intimidad hispano-cubana el modelo paradígmico, el verdadero arquetipo del hispano-americanismo práctico.

El principal artífice de esta labor, cuyos frutos sazonados y ópimos gustarán las próximas generaciones, cuando su paladar esté debidamente preparado por la acción diligente y previsora de los Gobiernos español y cubano y sus respectivos Embajadores, es, por lo que a España se refiere, el actual Ministro de Estado, Excmo e Iltmo. Señor don José Yanguas Messía.

Al presentar hoy a los lectores del DIARIO DE LA MARINA la eminente personalidad del joven y culto Ministro de Estado, viene a nuestra memoria la hermosa frase de Sócrates en el diálogo "Lisis", refiriéndose a la juventud hermanada con el talento: "Las flores del entendimiento tienen mayor fragancia por la mañana que por la tarde."

No puede negarse que la madurez del talento es la que sazona el fruto y le da mayor riqueza alimenticia; pero ¿qué fructificación llega a ser perfecta sin una previa, rica y fragante floración? En el amanecer de la España nueva, en los albores del régimen instaurado el 13 de Septiembre de 1923, y que implica una renovación total de la vida española, no sólo en su gobernación interior, sino también en sus relaciones internacionales, la presencia de un hombre de alma, sangre y músculo en plena floración juvenil al frente del departamento que dirige la vida de relación de España, significa la más cierta promesa, la más firme garantía, la más alentadora esperanza para conseguir que, normalizada la vida pública, consolidado el perfecto equilibrio político por el juego normal de las franquicias ciudadanas y por el espontáneo, sano y alegre cumplimiento de los deberes sociales, pueda España mirar con toda tranquilidad el porvenir, y dedicar todas las ansias de su espíritu a la realización del ideal supremo en su política exterior: la unión cordial de los pueblos de sangre y habla española para resolver todos los asuntos de su vida de relación con un criterio noble, leal y exclusivamente panhispanista. El hombre que ha tenido la fortuna y el talento de establecer los primeros y más firmes jalones de esa política, es el señor Yanguas Messía, el mismo hombre que, allá en Ginebra, supo mantener con un tesón y una dignidad poco frecuentes en los usos diplomáticos españoles, los derechos de España a ocupar "inter pares" el puesto permanente que le corresponde en el Consejo de la Sociedad de las Naciones. El primer acto de su política panhispanista, el más significativo y transcendental, es el de haber elevado a la categoría de Embajada la Agencia diplomática que con el carácter de Legación tenía acreditada España en Cuba, en justa reciprocidad al espontáneo gesto del Gobierno cubano que elevó asimismo la categoría de su Legación en Madrid convirtiéndola en Embajada.

Es, en suma, el señor Yanguas Messía "the right man in the right place".

J. G. A.

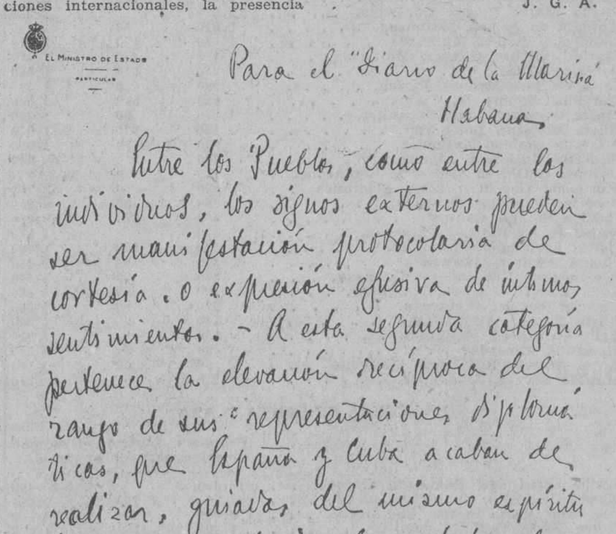

A. El Ministro de Estado
PARTICULAR

Para el "Diario de la Marina"
Habana.

Entre los Pueblos, como entre los individuos, los signos externos pueden ser manifestación protocolaria de cortesía, o expresión efusiva de íntimos sentimientos. - A esta segunda categoría pertenece la elevación recíproca del rango de sus representaciones diplomáticas, que España y Cuba acaban de realizar, guiados del mismo espíritu fraternal y de iguales anhelos de fortalecimiento en sus permanentes relaciones culturales, efectivas, sociales y comerciales. Madrid 8 de Julio de 1926
José de Yanguas Messía

NOTICIA BIOGRAFICA DEL EXCELENTISIMO SEÑOR MINISTRO DE ESTADO, DON JOSE YANGUAS MESSIA

Nació en Jaén el año 1890. En el de 1918, terminados sus estudios, de derecho en la Universidad de San Lorenzo de El Escorial, hizo oposiciones al premio Montalbán, en las cuales alcanzó el número 1. Cursó después las asignaturas del Doctorado, y una vez obtenido este le fué concedida una pensión del Gobierno para estudiar en París Derecho Internacional. Resultado del aprovechamiento de estos estudios fué una brillante Memoria, que más tarde, amplió, convirtiéndola en un libro que lleva por título: "El estatuto internacional de Tánger y el protectorado español en Marruecos".

De vuelta en España ganó en reñidas oposiciones la cátedra de Derecho Internacional público y privado de la Universidad de Valladolid y no mucho tiempo después, en el año 1920, obtuvo, también por oposición, igual cátedra en la Universidad Central. Desde esta época la labor del señor Yanguas es continua y provechosa no habiendo cuestión de carácter internacional en la cual más o menos directamente no esté brillantemente mezclado su nombre. Ha sido varias veces asesor técnico de la Delegación española en la Sociedad de las Naciones; ha asesorado al Gobierno español con motivo de asuntos sometidos a su arbitraje, últimamente ha representado a España en el arbitraje con Inglaterra por reclamaciones de súbditos de la Gran Bretaña en Marruecos, que presidió Max Huber, Presidente del Tribunal de Justicia Internacional de La Haya; fué nombrado miembro, con nutrida votación, del Instituto de Derecho Internacional de Gante, en el cual figuran las personalidades de más relieve del mundo entero en esta rama de derecho; recientemente ha sido invitado por la Academia de Derecho Internacional de La Haya, para dar cinco conferencias durante el verano sobre prisioneros de guerra; en fin, el señor Yanguas hombre de gran cultura y palabra elocuente, ha divulgado brillantemente sus conocimientos de Derecho Internacional en notables publicaciones y en diversas conferencias.

Su rápida y lucida carrera que comenzó siendo Diputado en las Cortes del año 20, en las que se acreditó como hábil parlamentario, así como en las del año 1923, le han llevado a los Consejos de la Corona, siendo nombrado Ministro de Estado en Diciembre de 1925.

ESPAÑA, LO MISMO QUE LAS DEMAS NACIONES, AMPARA LOS DERECHOS DE SUS SUBDITOS RESIDENTES EN MEJICO

En vista del contínuo saqueo de que es objeto España en sus obras artísticas y antigüedades, el diario madrileño "El Sol" pide al Gobierno adopte enérgicas medidas para que se respete la ley

P. DE RIVERA DESCANSARA EN EL MONASTERIO DE PIEDRA

En prisiones militares se celebró ayer el consejo de guerra contra el comandante de Infantería señor Garachana, acusado de estafa, para el que se pide multa del triple de la acusación

CONSEJO DE GUERRA EN MADRID CONTRA UN COMANDANTE

MADRID, agosto 7.—(U. P.)—En Prisiones Militares se celebró hoy un Consejo de Guerra contra el comandante de Infantería señor Garachana, al que se acusa de estafa.

El fiscal solicitó que se impusiera al procesado una multa por triple valor del que se le acusa y pérdida del empleo.

El defensor negó la existencia del delito y pidió la absolución para su defendido.

"EL SOL" PIDE AL GOBIERNO PROTECCION PARA LAS OBRAS ARTISTICAS

MADRID, agosto 7.— (A. P.)— "El Sol" dedica su editorial de hoy a lamentar el contínuo saqueo de antigüedades y obras artísticas de que es objeto España, y que continuamente, a pesar de las leyes prohibitivas, se exportan al extranjero.

Pide al Gobierno que tome enérgicas medidas para impedirlo y que castigue a cuantos burlen estas leyes, para que teman las violaciones de las mismas.

EL GENERAL PRIMO DE RIVERA DESCANSARA EN EL MONASTERIO DE PIEDRA

MADRID, agosto 7.—(A. P.)— El general Primo de Rivera ha salido para descansar en el Monasterio de Piedra, donde se dedicará a restablecer su salud, algo quebrantada por el intenso trabajo realizado últimamente.

No obstante, volverá a Madrid el miércoles a presidir el Consejo de Ministros.

BARCELONA PREPARA EL RECIBIMIENTO AL CAPITAN LORIGA

BARCELONA, agosto 7.—(A. P.) —Se hacen preparativos en esta ciudad para recibir al capitán Loriga, que regresa de su vuelo a Filipinas. El Comité Hispano Filipino ha confeccionado un programa de festejos, al cual se unirán las autoridades.

EL GOBIERNO ESPAÑOL AMPARA A SUS SUBDITOS EN MEXICO

MADRID, agosto 7.— (U. P.)— "La Nación", órgano oficioso del Gobierno, insistiendo acerca de la cuestión religiosa de México, dice que el Gobierno de Madrid ampara los derechos de los españoles residentes en aquella república al igual que lo hacen las demás potencias, como lo prueba la tranquilidad con que los españoles católicos se preocupan de la suerte de sus paisanos residentes en aquella república.

EMBARCA EN MARSELLA PARA MARRUECOS EL SULTAN MULEY-YUSEFF

MARSELLA, Francia, agosto 7.— (A. P.)— El sultán de Marruecos, Muley-Yuseff, que ha visitado Francia como huésped del Gobierno, embarcó hoy para su país en el acorazado "París", en medio de grandes ceremonias.

Se dispararon veintiún cañonazos por cada una de las unidades de la escuadra del Mediterráneo anclada en bahía, y las tripulaciones se agruparon a las barandas gritando el tradicional hurrah.

Antes de su partida, el sultán envió varios telegramas de agradecimiento al Gobierno francés.

ESTADO DEL TIEMPO EN ESPAÑA

MADRID, agosto 7.—(A. P.)—Según informa el Observatorio Meteorológico, habrán vientos flojos y algunas nieblas.

La temperatura máxima fué de 35 grados en Badajoz y Cáceres y la mínima, en Zamora, de 9.

La temperatura máxima en Madrid fué de 28 y la mínima de 17.

EL MARQUES DE ESTELLA DECLARA EN LA CAUSA DEL ATENTADO

MADRID, agosto 7.—(U. P.)—En la Audiencia de esta capital se recibió un suplicatorio de la de Barcelona para que el marqués de Estella, jefe del Gobierno, prestase declaración acerca del atentado frustado de que fué objeto en Barcelona.

El general Primo de Rivera contestó a todas las preguntas del suplicatorio, el cual se ha devuelto ya a Barcelona.

LA SUSCRIPCION PARA LOS PRISIONEROS

MADRID, agosto 7.—(A. P.)—Las sucripciones a beneficio de los prisioneros se han elevado a 112.383 pesetas, creyéndose se repartirán algo más de quinientas pesetas a cada uno.

ESTACIONES AERONAVALES EN VIGO, CARTAGENA Y MAHON Y POLVORINES EN FERROL

MADRID, agosto 7. (A.P.) En el presupuesto extraordinario del Ministerio de Marina, aprobado y publicado en la Gaceta Oficial para el desarrollo de los servicios navales españoles, se incluye el establecimiento de estaciones aeronavales en Mahon, Cartagena y Vigo, para las cuales se destinan quince millones de pesetas para instalaciones fijas y veinte millones para material volante.

Además, se conceden 469.000 pesetas para el establecimiento de polvorines en Ferrol.

Finalmente, se gastarán treinta millones de pesetas en la habilitación de las bases navales, incluyéndose en este gasto la adquisición de los diques para Mahon y para Ríos, en Vigo.

TOPICO DEL DIA

PIRANDELISMO MEXICANO

Un periódico mejicano da cuenta de ciertas curiosas coincidencias, de índole mortífera, que vienen a dar carácter misterioso y sobrenatural a episodios relacionados con la persecución antirreligiosa emprendida por el Gobierno de Méjico. Parece ser que "la Suprema Corte de Justicia de la Nación ha sido informada del fallecimiento del licenciado Miguel Navarro, Juez de Distrito de Pachuca, que desde hace tiempo venía padeciendo de grave enfermedad.

El licenciado Navarro fué el Juez que instruyó el proceso contra el Ilmo. Obispo de Huejutla, Monseñor José de Jesús Manrique y Zárate.

Y se ha dado la coincidencia, de que el secretario del propio Juzgado del Distrito, que intervino en el referido proceso, acaba de morir en Salina Cruz, a donde había sido trasladado."

Y si a esto se añade que según noticias posteriores, el propio señor Obispo de Huejutla, Monseñor Manrique y Zárate, ha sido hallado muerto en su celda de Pachuca, donde se hallaba encarcelado por orden del Gobierno, la tragedia provocada por la intransigencia roja del bolchevismo mexicano ha sido tan completa y radical como si fuera ideada por el propio Echegaray, en cuyos melodramas morían todos los personajes, y hasta el apuntador.

Solamente en este último detalle se queda Don Plutarco Calles por debajo de Don José Echegaray, porque si alguna vez estaría justificada la muerte del apuntador, sería en este caso del proceso del venerable Obispo de Huejutla. El juez y el secretario que pagaron con la vida el pecado de haber intervenido en la tragedia como actores, desempeñaron en ella un papel bastante menos importante que el del apuntador, quien, oculto en su concha, iba diciendo a los personajes las palabras que habían de pronunciar. He aquí un argumento pirandeliano que debe dar que pensar, no poco, a los proveedores del teatro político de Méjico, que vive hoy en pleno melodrama. Todos los que en él intervienen son personajes en busca de autor...

CALCAS

EL SECRETARIO . . . . .

Viene de la primera página

OTROS DETALLES DEL EPILOGO

SANTIAGO DE CUBA, agosto 7. A las 9 p. m. DIARIO. Habana.

Cuando Hermán Peña llegó ante el cadalso se dirigió al ayudante del verdugo el jamaiquino Davis y le dijo "asqueroso"; después dijo: "lo único que pide es que no matén a otro inocente; es muy triste que maten a un hombre inocente.

Antes de morir Peña, hizo entrega al supervisor capitán Mas, de los objetos siguientes: una cartera de piel negra, un peso quince centavos en monedas fraccionarias, un billete de banco de un peso, una cadena de oro con un corazoncito del mismo metal, una virgen de aluminio y dos yugos de oro, estos últimos para su hermano, y todo lo primero para su familia, así como la cama y la ropa de élla y un pequeño cofre de madera, cerrado.

Después de certificar la muerte de Peña, los médicos forenses, fué tendido el cadáver en el tablado, alumbrado con cuatro velas, que adquirió el preso Genaro Infante.

El cadáver vestía camisa fondo blanco, con rayas lilas, pantalón crudo, calcetines color carne y zapatos amarillos. El cadáver fué colocado en modesta caja forrada con tela negra y adorno de metal blanco con una inscripción en la tarde que dice: "descanse en paz".

El padre de Peña estuvo en la cárcel pidiendo el cadáver de su hijo, pero le informaron que tenía que ser la Audiencia la que resolviera el asunto, dirigiéndose allí, concediéndoselo el Presidente, pero con la condición de que llevara el cadáver directamente al Cementerio.

A las diez y pico fué colocado el cadáver en una carroza tirada por una pareja de caballos, siguiéndola un piquete de policía municipal y mucho público, que fué aumentando a medida que pasaba el cortejo por las calles del recorrido.

Iban cuatro máquinas, una de ellas ocupada por el Secretario de la Audiencia.

El cadáver fué sepultado en el patio P, hilera 17, fosa 14.

En el acompañamiento iban periodistas, el padre de Peña y un hermano de éste.

SANTIAGO DE CUBA . . .

Viene de la primera página

En la mañana de hoy les fué notificada la sentencia de muerte a José Correoso (a) El Dulce, Cirilo Duboy y Miguel Milá, autores del asesinato del Alcalde de Guantánamo.

El próximo ajusticiamiento se efectuará a fines del presente mes.

Será el reo José Quesada Castillo, autor de la muerte de su esposa, crimen por el que fué condenado a cadena perpetua, logrando fugarse más tarde y matar a su legítima hija, por no haber querido ésta ser su mujer.

EL CORRESPONSAL

M.E.C.D. 2016

DIARIO DE LA MARINA

SECCION LITERARIA A CARGO DE MARIANO MIGUEL

CARTAS A AMARANTA

I

LO ESCRITO Y LO HABLADO

Mi dilecta amiga. ¿Servirán de algo estas cartas, que fueron conversaciones? Los que tenemos el placer vicioso de la meditación, lo pagamos con esa incertidumbre acerca de la eficacia de nuestras acciones, que es como una escarcha fría que hiela los propósitos cuando apuntan los botones de sus flores y no les deja llegar a fruto. Es justo que así sea. La meditación es un pecado contra la Naturaleza, contra la Naturaleza espontánea, impulsiva, vibrante de acción. La inteligencia le fué dada como un esclavo que debía alumbrarle por los obscuros caminos de la vida y velar por su conservación; pero acaeció, ¿quién sabe cuándo? que el esclavo halló bella la luz de la antorcha y se dió a su contemplación. De ahí nacieron las ciencias y las artes, y un enjambre luminoso de emociones ajenas a la Naturaleza y de que ésta se ha aprovechado después.

Con todo, la Naturaleza conserva el rencor de la rebeldía del portador de la antorcha y se venga. No nos asombremos de que los hombres para los cuales la meditación es un accidente fugaz o un pasatiempo de desocupados, los hombres que son impulso, que son acción, que no vacilan, y caminan todo derecho, sin que una emoción les detenga en el sendero, o una risa irónica les haga dudar, triunfen fácilmente en la vida. A veces los hallamos tan vulgares, que nos asombra su fortuna. En lo cual nos engañamos, porque el secreto está en que los empuja la Naturaleza y avanzan de la mano de ella, como sus hijos predilectos que son. Los otros son nacidos de los adulterios del ensueño. Y al cabo, triunfar en la vida es tan vano como cualquier ilusión y quizá menos gustoso. ¡Es tan breve todo! ¡A saber quién tendrá la mejor parte!

Puede que sean inútiles estas cartas. Desde luego lo serán dentro de un concepto macizo, sólido, material de la utilidad. Acaso las espera un destino peor. Puede que parezcan un artificio literario, un "pastiche" encaminado a producir la ilusión de la belleza. Para mí tienen, sin embargo, el placer melancólico de hacer revivir el encanto de horas de comunión espiritual, de evocar alados fantasmas del jardín del recuerdo. Para usted tuvieron, cuando las proyectamos, el pensamiento generoso de pensar en otras mujeres, de aparecer en ellas—si pudieran ser como las soñamos—, no como una mujer, sino como un símbolo o emblema de su sexo, que en estos turbados y ambiguos tiempos en que nos ha sido dada la vida, como una caja de Pandora, anda buscando sus nuevos destinos y cae a veces en el error de pedir la ciudadanía en los foros de las Repúblicas, antes de alcanzarla en la ciudad mística del espíritu.

No podré yo trasladar a estas líneas frías el hechizo humilde pero sincero de las palabras cambiadas en un momento de comunicación cordial, que unas a otras se provocan y se empujan formando como un enjambre de doradas abejas en el azul trasparente y luminoso de un día de verano. El sortilegio de la palabra está en la ocasión, en los ojos que se comprenden, en la sonrisa que comenta, en el minuto de silencio que prolonga el eco de una idea. La literatura no sorprende más que lo exterior de esa magia, las proporciones, las formas aparentes, y esto lo encuentra tan frío, tan incompleto que lo corrige y acomoda a sus cánones. Es otro Reino. Es como la Escultura que perfecciona las líneas del cuerpo humano, pero no tiene el calor y el movimiento de la carne viva.

Las cosas más bellas y más originales que brotaron del espíritu humano, no se han escrito. Tenemos de ellas rapsodias o relatos imperfectos, retratos hechos de memoria. Se dijeron acaso en un huerto apacible, a la sombra de unos plátanos, mirando la lejana línea azul del mar y a otro lado la blanca mole de una acrópolis, bruñida por el sol; se dijeron allí en una plática de filósofos o de poetas. O quizás en un café vulgar, en una mesa de bohemios, que no hicieron nada, que acaso no escribieron ni un folleto, o que cuando escribieron eran otros en aquel momento divino e impensado del alumbramiento de las mariposas del espíritu.

No desdeñemos a estos pródigos del ingenio, que sin cuidarse de ponerle a réditos, de convertirle en objeto adecuado al comercio humano, lo dilapidaron en palabras, en un canto espontáneo como el de la cigarra, amada de los dioses de Grecia. Tal vez fueron sembradores. Quizás en el huerto del Atica, donde se reunían a platicar los filósofos, o en el sórdido café de los bohemios, hubo un hombre silencioso, atento, que tomó notas en la memoria y luego escribió diálogos filosóficos, o comedias o novelas y fué famoso y rico, por haber sabido oír, sabiduría que no alcanzan todos. El tener el genio en las orejas es, al cabo, una manera de genialidad, a veces muy aparente, casi siempre útil.

La conversación con aquellos a quienes amamos o a quienes comprendemos, junta con la intimidad del soliloquio, donde se oyen mejor las voces secretas del espíritu que hablan muy quedo, la excitación y el estímulo del trato humano, el choque de las ideas y de los sentimientos, fecundo siempre lo mismo cuando es repulsión y hace brotar chispas de pasión o de polémica, que cuando es abrazo y funde, completa y perfecciona. Por eso, la conversación es más placer que la meditación solitaria y mucho más que la producción escrita, que tiene un sello profesional, por espontánea que sea. Ese sello es una marca de esclavitud. El diálogo es como un acto de amor espiritual, donde hay grados, desde el ligero "flirt" hasta la pasión extática.

Estas cartas sólo pueden ser un reflejo de lo que pensamos y dijimos, a veces casi sin palabras. Un reflejo de algo que no existe, porque la vida de nuestros pensamientos es breve, y lo que queda aprisionado en las letras no es más que una sombra pálida. Psique, mariposa... ¡qué bien te comprendieron los griegos! Serán, pues, unas flores humildes que llevo a un recuerdo. Todo recuerdo es una sepultura, encierra algo muerto, algo que fué y que aunque volviera a ser sería otro, sería distinto. Acaso serán algo más, un testimonio de un hecho raro, de un caso en que un hombre y una mujer hablaron de historia, de literatura, sin pensar en la galería, ni tenerla; por el placer de la comunicación espiritual. ¿No es verdad que el hecho es raro?

II

¡COSAS DE HOMBRES! ¡COSAS DE MUJERES!

A veces, Amaranta, nos hemos dicho: no hay conversación entre hombres y mujeres. Nos lo hemos dicho con asombro y melancolía, porque no hay nada que nos asombre tanto como las cosas vulgares, cuando por azar nos paramos a considerarlas y hallamos que tienen su misterio; que la cara de vulgaridad con que las conocíamos y que nos hacía pasar indiferentes, no es más que una careta, inexpresiva y fría, como son casi todas las caretas, detrás de la cual se vislumbra o adivina un rostro enigmático.

Con alguna melancolía, porque ese hecho sencillo y paradójico, es trascendental, y remueve en nosotros el gran problema sentimental, el problema de la atracción y la lucha de los sexos, que ha creado la poesía y ha puesto al alcance de las almas más humildes y simples los rudimentos de la emoción estética, que algo tiene de erótica. Ese problema ha llamado alguna vez a la puerta de todas las almas, hasta de las más cerradas, de las más pacíficas, de las que parecían deshabitadas y muertas. Basta hablar de él, para que sintamos el eco de aquel aldabonazo. De ahí la melancolía.

Alguno de nuestros amigos, de espíritu rectilíneo, para el cual el velo de las apariencias, el encantado velo de Maya, que decían los indios, es tan sólido y positivo como una pared de cal y canto, diría al escucharnos: "¡qué disparate! ¡que no hay conversación entre hombres y mujeres! pues qué ¿no los vemos hablando en todas partes? Eso es una paradoja". No, no es una paradoja; es un hecho paradójico, que no es lo mismo y casi es lo contrario. La paradoja, como procedimiento de demostración es un razonamiento vestido de payaso. Hace reír, pero no convence más que mientras dura la risa. La razón que se da al que hace reír es fugaz, es un asentimiento fisiológico. Como estudiado arte de ingenio la paradoja es un malabarismo espiritual, que parece suelto y ágil y es violento y forzado cual el ejercicio de un acróbata que se exhibe ante un público; por fuera fácil, vencedor del obstáculo como en un juego; por dentro lleno de esfuerzo, de tensión, a veces de zozobra para evitar el peligro o el fracaso. Es como los chistes fabricados con estudio o las improvisaciones corregidas toda la semana antes de lanzarlas. Para que valga algo ha de ser espontánea, una ocurrencia súbita del espíritu, que habla sin que le preguntemos, como un "enfant terrible", o acaso hace una cabriola para desentumecerse de los movimientos reglados y monótonos del razonamiento. Aun así, suele ser un chiste con pretensiones.

Pero los hechos cultivan la paradoja mejor que los hombres. Por eso, los hay eminentemente paradójicos, como este de que, hablando tanto mujeres y hombres, apenas hay entre ellos conversación. Viene eso del contraste entre la apariencia y la realidad. El hecho real, al aparecer o al ser descubierto, se pone en contradicción con lo que vefamos en él, y resulta así paradójico.

Esa falta de conversación entre hombres y mujeres, se observa oyéndoles hablar. Fuera de las frivolidades de la moda y la murmuración o de los discreteos del amor, parecen seres de mundos diferentes, que no quieren confesarse, que no se entienden. La actitud del hombre parece decir: "Bello ser de cabellos largos y entendimiento corto (lo dijo Schopenhauer) ¿qué te diré que no te aburra? ¿Te hablaré mal de tus amigas, para ponerte en el caso de defenderlas, más complacida que indignada? Si supiera de ellas algo que tú ignores, nuestra charla sería interesante, pero las conozco menos que tú. No me resigno a que me llames pedante y me refugio en el reino de las generalidades, en lo que dice todo el mundo, que no es peligroso."

Y ella, si habla con un hombre que no tenga estas cavilaciones, que no sepa murmurar ni conozca a las amigas de su interlocutora y que habiendo agotado el capítulo de las galanterías, plantee ante ella alguno de los temas actuales o eternos del comercio espiritual, acaso se dice: "no soy tan tonta, ni tan ignorante como te figuras, hijo, ya verás cómo sé hablar de todo", y hablará, en efecto, pero como todo el mundo. con las palabras del artículo de periódico leído por la mañana, con la filosofía de la comedia o de la novela de moda, a tono del sentir general, conteniendo toda originalidad. toda opinión discrepante, todo juicio personal suyo, como si mostrar su espíritu fuera un impudor. lo mismo que mostrar el cuerpo. ¡Alma recatada, cerrada como la belleza corporal!

Esa misma mujer, en el círculo íntimo de sus amigas, cuchicheando sobre los mismos asuntos, dirá con vivacidad, cosas acaso ingeniosas, tal vez profundas, de seguro frescas y espontáneas.

¡Dos mundos! ¡Dos órdenes de objetos! ¡Cosas de hombres! ¡Cosas de mujeres! Las mujeres, eternas niñas frívolas, que siguen jugando a la muñecas con los hombres, y cuyo espíritu sigue estando encerrado en el harem, ya que no la dueña, libre, casi igual al hombre en el mundo de las apariencias y de ficciones, regidos por las leyes y dibujado por las costumbres. ¡Cosas de hombres! ¡Cosas de mujeres! En los labios de la mujer, el gesto de abstención hacia las graves ocupaciones de los hombres, en las que reinan la utilidad y el aburrimiento; en los labios del hombre, una sonrisa amable y protectora de desdén hacia las frivolidades de las muñequitas encantadoras, que son Belleza y Gracia y no pueden ni deben ser más. Y esos dos mundos diferentes comunicados sólo por el amor, senda florida, pero estrecha, para que quepa por ella toda la complejidad de la vida.

¡Terrible exclusivismo del amor, que por ser tan absoluto se reduce a sí mismo y se cercena el descanso plácido de la amistad, entre las ráfagas cálidas de la pasión, o para cuando ellas pasen, pues aunque el amor nos promete eternidad para mejor rendirnos y encadenarnos no es eterno y al cabo ha de serenarse y aplacarse y ¿qué será de él, si falta entonces la suave atracción y la franca comunicación de la amistad? A él, a ese exclusivismo del amor, se debe el egoísmo de los hombres que no se resignan a que la mujer sea algo más que el ser enigmático y atractivo creado para el eterno dúo de Verona y de todas partes. Y trae también el verdadero feminismo de todas las épocas—no el que pide derechos e igualdades legales, que es en realidad un masculinismo—, sino el afán de conservarse esfinge, sirena, ser de un mundo cerrado que con los blandos lazos del amor, doma la fiereza y altivez del hombre y triunfa así de todas las esclavitudes; el temor de dejar de ser mujer si se aproxima al hombre y participa de sus preocupaciones y cuidados.

¡Dos mundos diferentes, que sólo se comunican por la senda florida, donde acecha el ensueño! ¡Cosas de hombres, cosas de mujeres! El problema moderno del matrimonio y tantos problemas adyacentes, la disipación del hombre, la frivolidad de la mujer, están ahí. Pero ¿son en realidad tan diferentes esos mundos, necesitaremos para poder comprender el opuesto, haber sido, en encarnaciones diferentes, hombre y mujer, como el tebano Tiresias? ¿Será un monstruo la mujer nueva de Escandinavia, de los Estados Unidos, de Inglaterra? ¿O acaso...

ANDRENIO

LA CEIBA

Lema: Predestinación.

Erguida en la redonda giba del altozano
luce la ceiba añosa gallardamente erecta;
presidiendo el paisaje tiene su empaque ufano
un aire comprensivo de majestad provecta.

Sobre seres y cosas perdidos en el llano
gigantescos perfiles su altivo tronco afecta,
en tanto su ramaje, con altruismo humano,
los acoge en la sombra fragante que proyecta.

Oíd la voz del árbol... Su entonación afable
parece condolerse del mundo deleznable,
que bajo su corona magnífica avasalla...

Y dice: —Pobres vidas que atisban mis almenas,
pronto, transubstanciadas, recorreréis mis venas,
hasta ganar la cumbre triunfal de mi atalaya!...

Walterio SERA

MARTIROLOGIO

Lema: Madre: he ahí a tu hijo.

¡Cómo soñaba y soñaba
con ser madre la mujer...!
¡Cuán anhelosa esperaba
el nacimiento del ser
que en las entrañas llevaba...!

¿Cómo el querube sería?
¡Oh! Como un girón de nube
bañado—en la luz del día.
Como ella lo presentía
en sus sueños: ¡un querube!

Y en los amantes excesos
de sus puros embelesos,
pensando en el hijo aquél,
¡ya hacía acopio de besos
para volcarlos en él!

Nada importaba el cruento
calvario de su existir,
ni el constante sufrimiento
de los días sin sustento
y las noches sin dormir.

¡Nada importaba!... El ensueño
de aquel maternal afán
su existir hacía risueño,
aun en las noches sin sueño,
aun en los días sin pan.

Así el tiempo transcurrió.
Nació la criatura, al fin,
y absorta la madre vió
ay! que no era el serafín
que en sus anhelos soñó.

Que, incomprensible, Natura,
—despiadada o caprichosa,—
le dió vida a una criatura
ruin, miserable, giboso...
¡Su aborto más que su hechura!

¡Desilusión cruel, impía...!
¿Qué fué del lindo querube
que en sus sueños presentía,
el blanco girón de nube
bañado en la luz del día?...

Lloró la madre doliente,
con una angustia infinita,
ante aquel ser, que inconsciente,
mató su ensueño explendente,
dejando su alma marchita.

Lloró sin tregua su duelo,
alzando con mansedumbre
sus mustios ojos al cielo,
como implorando consuelo
a su amarga pesadumbre.

Y... ¿fué algún don celestial?
Porque, aliviando su mal,
sintió que en su corazón,
iba su amor maternal
trocándose en compasión.

Y la piedad que sentía,
otra vez de dulce calma
todo su ser invadía,
como si naciera el día
en la noche de su alma.

De entonces, fué su existir
entero para aquel ser
que parecía argüir,
que no era reo, al nacer,
del delito de vivir.

¡Cuántos milagros lograron
sus mimos! Cómo cuidaron
de aquella mísera vida,
que las desdichas forjaron
sin objeto, sin medida!

Cómo su constancia austera
evitó que, casi rota
aquella vida,—lijera
como un soplo,—se extinguiera
como una luz que se agota!

Y un día y otro pasó,
y el hijo infeliz vivió,
—oh, poder del sentimiento!—
la vida que ella le dió
con el calor de su aliento.

¿Por muchos años?... Quizás!
Ella no supo jamás
si eran malos, si eran buenos,
si había vivido menos
o había vivido más.

Pues que todo su existir
fué dedicado a aquel ser
que parecía argüir,
que no era reo, al nacer,
de la pena de vivir.

Y una mañana de mayo,
junto a la pobre camita
quedó muerta. En su desmayo,
parecía una flor marchita
que se dobla sobre el tallo.

Y aquella alma singular
a la Gloria emprendió el vuelo.
¡Para dejarla pasar,
se abrieron de par en par
todas las puertas del cielo!

Florentino MARTINEZ

CUENTISTAS IRLANDESES

BLAGDAROSS

En un descampado de las afueras de la ciudad sembrado de ladrillos caía el crepúsculo. Una o dos estrellas aparecían sobre el humo, y en ventanas distantes se encendían misteriosas luces. La quietud y la soledad se hacían cada vez más profundas. Entonces, todas las cosas desechadas que callan durante el día hallaron voces.

Un viejo corcho habló primero. Dijo: "Crecí en los bosques de Andalucía, mas nunca escuché los perezosos cantos de España. Crecí fuerte a la luz del sol, aguardando por mi destino. Un día los mercaderes llegaron y nos arrancaron; por la costa, apilados, a lomo de asno, nos llevaron a una ciudad orilla del mar, donde me dieron forma. Un día me enviaron al Norte, a Provenza, y allí cumplí mi destino. Porque me pusieron de guarda sobre el vino hirviente, y durante veinte años permanecí centinela fiel. Durante los primeros años, el vino que guardaba durmió en la botella soñando con Provenza; mas al transcurso del tiempo fué tomando fuerza, hasta que por fin, cuando quiera que un hombre pasaba, el vino me empujaba con todo su poder, diciéndome: "¡Déjame salir! ¡Déjame salir!" Y a cada año su vigor aumentaba y acentuaba el vino su clamor siempre que el hombre pasaba; pero nunca logró arrojarme de mi lugar. Mas después de haberle contenido poderosamente durante veinte años, le trajeron al banquete y me quitaron de mi puesto, y el vino saltó bullicioso y corrió por las venas de los hombres, y exaltó sus almas hasta que se alzaron de sus asientos y cantaron canciones provenzales. Pero a mí me arrojaron, a mí, que había sido su centinela veinte años y que estaba aún tan fuerte y macizo como cuando me pusieron de guarda. Ahora soy un despojo en una fría ciudad del Norte, yo, que he conocido los cielos de Andalucía y guardado muchos años los soles provenzales que arden en el corazón del vino regocijante."

Un fósforo incólume, que alguien había tirado, habló en seguida: "Yo soy un niño del Sol—dijo—y un enemigo de las ciudades; hay en mi corazón cosas que no sospecháis. Soy hermano de Etna y Strómboli; guardo en mí fuegos escondidos, que surgirán un día hermosos y fuertes. No entraremos en la servidumbre de ningún hogar, ni moveremos máquinas para nuestro alimento, sino que tomaremos nuestro alimento allí donde lo encontremos aquel día en que seamos fuertes. Hay en mi corazón niños maravillosos, cuyos rostros han de ser más vivaces que el arco iris; firmarán pacto con el viento Norte y éste los empujará adelante; todo será negro tras ellos y negro sobre ellos; y nada habrá bello en el mundo sino ellos; se apoderarán de cuanto hay sobre la tierra y ésta será suya y nada los detendrá, sino nuestro viejo enemigo el mar."

Luego habló una vieja tetera rota, y dijo: "Soy la amiga de las ciudades. Me siento sobre el hogar entre las esclavas, las pequeñas llamas que se alimentan de carbón. Cuando las esclavas danzan tras de las rejas, me siento en medio de la danza y canto y alegro a mis amos. Y entono canciones sobre la molicie del gato, y sobre la inquina que hay hacia él en el corazón del perro, y sobre el torpe andar del niño, y sobre el arrobamiento del señor de la casa cuando cocemos el buen té moreno; y a veces, cuando la casa está muy caliente y contentos el amo y las esclavas, rechazo los vientos hostiles que soplan sobre el mundo."

Y habló después un trozo de vieja cuerda. "Fuí hecha en un lugar de condena, y condenados tejieron mis fibras en un trabajo sin esperanza. Dé entonces me quedó la mugre del odio en el corazón, y por esto jamás dejé libre nada una vez que lo hube sujetado. He atado muchas cosas, implacable, por meses y años: porque acostumbraba a entrar plegándome en los almacenes donde las grandes cajas yacen abiertas al aire, y una de ellas se cerró de súbito y mi fuerza espantosa cayó sobre ella como una maldición, y si sus tablas gemían cuando yo las estrechaba, o si pensando en sus bosques crujían en la noche solitaria, yo las estrechaba todavía más, porque vive en mi alma el pobre odio inútil de los que me tejieron en un lugar de condena. Mas, a pesar de todas las cosas que había retenido con mi garra de prisión, mi última obra fué libertar una. Estaba yo ociosa una noche en la sombra, en el suelo del almacén. Nada se movía, y hasta dormía la araña. Hacia media noche, una gran banda de rumores ascendió de las planchas del suelo y estremeció los techos. Un hombre vino hacia mí, solo. Y conforme se acercaba reprochábale su alma, y vi que había una gran pugna entre el hombre y su alma, porque su alma no quería dejarle y continuaba reprochándole. Entonces, el hombre me vió y dijo: "Esta, al fin, no me faltará." Cuando así le oí decir, determiné que cualquier cosa a que me requiriese sería cumplida hasta el límite. Y cuando formé este propósito en mi corazón impasible, me asió y se subió a una caja vacía que debería atar a la mañana siguiente, y me enlazó por un extremo a una negra viga; mas el nudo fué atado con descuido, porque su alma estaba reprochándole de continuo y no le daba reposo. Después hizo una lazada de mi otro cabo, y entonces el alma del hombre cesó de reprocharle y le gritó jadeante y le suplicó que se pusiera en paz con ella y que nada hiciera de súbito; mas el hombre prosiguió su trabajo y pasó la lazada por su cabeza hasta por debajo de la barba, y el alma gritó horriblemente.

"Entonces, el hombre apartó la caja de un puntapié, y al momento comprendí que mi fuerza no bastaba a sostenerle; mas recordé que él había asegurado que no habría de faltarle, y puse todo el vigor de mi odio mugriento en mis fibras y le sostuve con sólo el esfuerzo de la voluntad. Entonces, el alma me gritó que soltara, pero yo dije:

—No; tú humillaste al hombre.

"Me gritó que me soltase de la viga, y ya resbalaba, porque sólo me sujetaba a ella por un nudo mal hecho; mas apreté con mi garra de presa y dije de nuevo:

—Tú humillaste al hombre.

"Y sofocadamente me dijo otras cosas, mas no respondí; y al fin el alma que vejaba al hombre que en mí había confiado voló y le dejó en paz. Jamás pude luego atar ninguna cosa, porque mis fibras quedaron desgastadas, retorcidas, y aun mi implacable corazón habíase debilitado en la lucha. Poco después me arrojaron aquí. Había cumplido mi trabajo."

Así hablaron entre sí, pero mientras asomaba sobre ellos la forma de un viejo caballito de madera que se quejaba amargamente. Dijo: "Soy Blagdaross. Triste de mí que yazgo ahora como un despojo entre estas dignas pero humildes criaturas. ¡Ay de aquellos días que nos fueron robados y hay de Aquel Grande que fué mi dueño y mi alma, cuyo espíritu se ha encogido y no puede saber más de mí, ni cabalgar por el mundo en caballerescas empresas! Yo fuí Bucéfalo cuando él Alejandro, y le llevé victorioso hasta el Indo. Con él hallé los dragones cuando él era San Jorge, y fué el caballo de Rolando en lucha por la cristiandad, y muchas veces Rocinante. Batallé en los torneos y caminé errante en busca de aventuras, y encontré a Ulises y a los héroes, y las mágicas fiestas. O ya tarde en la noche, antes de encenderse las lámparas en el cuarto de los niños, montaba sobre mí bruscamente y galopábamos a través del Africa. Allí cruzábamos en la noche tropicales selvas y pasábamos oscuros ríos, que centelleaban con los ojos de los cocodrilos, y en donde flotaban los hipopótamos corriente abajo, y misteriosos ganados surgían de pronto en la obscuridad y furtivamente desaparecían. Y después de haber cruzado la selva encendida por las luciérnagas, salíamos a la abierta llanura y galopábamos por ella, y los flamencos escarlata volaban a nuestro lado por las tierras de los reyes sombríos con coronas de oro sobre sus cabezas y cetros en las manos, que salían de sus palacios para vernos pasar. Entonces revolvíame yo súbitamente y el polvo se desprendía de mis cuatro herraduras cuando galopaba hacia casa de nuevo y mi amo era llevado al lecho. Y al otro día montaba en busca de extrañas tierras, hasta que llegábamos a una mágica fortaleza guardada por hechiceros, y derribaba los dragones a la puerta, y siempre volvía con una princesa más bella que el mar.

"Pero mi amo empezó a ensanchar de cuerpo y a encogerse de alma y rara vez salía de aventuras. Al fin vió el oro y nunca más volvió a cabalgarme, y a mí me arrojaron entre esta gentecilla."

Pero mientras el caballito hablaba, dos niños se escaparon, sin permiso de sus padres, de una casa situada en el confín y cruzaron el descampado en busca de aventuras. Uno de ellos llevaba una escoba, y al ver al caballito, nada dijo, pero rompió el astil de la escoba y lo ajustó entre sus tirantes y su camisa, al costado izquierdo. Después montó en el caballito y enarbolando el astil de la escoba, aguzado en la punta, gritó: "Saladino está en este desierto con todos sus secuaces; yo soy **Corazón de León**". A poco dijo el otro niño: "Déjame a mí también matar a Saladino." Y Blagdaross, en su corazón de madera, que estaba henchido con pensamientos de batalla, dijo: "Aún soy Blagdaross."

Lord DUNSANY

CRONICA

EL ENTREACTO

Romain Rolland, cuando la gran guerra colocóse por encima de los nacionalismos irritados. En la lucha a muerte planteada, sólo veía la bancarrota de la civilización. No comprendía a los beligerantes, fueran compatriotas suyos o nacidos allende el Rhin. Contemplaba, estupefacto, cómo marchaban las muchedumbres a la muerte, entre aterradas y entusiastas. Su asombro, su dolorosa perplejidad, fueron resumidos en un libro, "Audessus de la melée", que causó la indignación de Barés y consortes.

Ahora, Romain Rolland, viendo cómo el mundo aun no eliminó las toxinas de la conflagración—violencias, arrebato, odio a lo que razona e investiga, culto a la acción brusca y a la ofensiva dominadora y atropelladora—, procura reaccionar contra los pesimismos que le envuelven.

No cree que la época actual sea tan negra como muchos desorientados opinan. Y escribe:

"¡Felices las épocas como la nuestra, que tienen que llevar a cabo una inmensa obra! ¡Felices los hombres que sucumben bajo el peso de una heroica fatiga! Esto vale más que sucumbir bajo el fastidio de la nada o que contemplar tristemente la tarea realizada por otros."

¿Tiene razón? ¿Verdaderamente la época actual es digna de ser vivida?

Son multitud, dentro de las aristocracias morales y mentales, sal de la humanidad, digan lo que quieran beocios de todas layas—quienes no comprenden y se refugian en su rincón tranquilo, esperando que pase la internacional calentura. Espíritus delicados y selectos se alegraban, antes de 1914 con la idea de que ya no serían posibles las viejas carnicerías históricas. No pocos de ellos no obstante, aceptaron la catástrofe como un mal necesario. Después de ella surgiría una edad dorada. Las gentes, desengañadas, desalentadas, se tornarían más cuerdas. Y unirían sus esfuerzos para que no volviera el caos determinante de la bárbara pugna. Los sensatos, los reflexivos, los sanos de corazón, recibirían de sus contemporáneos las responsabilidades gubernamentales. No habría diplomacias secretas. Las antiguas máquinas mohosas, de mecanismos chirriantes, serían desmontadas y reemplazadas con sencillos aparatos políticos, limpios y brillantes, que funcionarían sin ruido con la difícil y precisa facilidad de lo perfecto.

Eso esperaban. Mas la realidad aventó su esperanza. Nada aprendieron los pueblos. Todo aparece más trastornado, más envenenado, más discorde. Los nacionalismos surgen más feroces que antes de Sarajevo. En algunas partes sustituyen a la religión, a la democracia; al concepto, que parecía inmanente de la libertad individual, digna e inviolable.

Nadie está seguro de su bien. El ahorro resulta una ilusión. Hay que vivir al día, sin pensar en un mañana que se nos presenta hoy como turbio y problemático. La previsión, la tranquilidad, la paz del trabajo continuado y normal, en un ritmo fecundo, son nada más recuerdos de los tiempos idos. El viejo mira en torno suyo, suspira y se abisma en su melancolía. El niño, inquieto y nervioso, crece sin sorprenderse de nada, y considera natural el absurdo. La mecanización destroza los nervios, y la neurastenia y la locura multiplican el número de sus víctimas. Y algunos que todavía pudieron resistir a la corriente, refugiados en islotes de reposo y de silencio, abandonan toda acción y se dedican a desempeñar el cómodo papel de espectadores fríos.

Sin embargo, tal vez Romain Rolland no se equivoca. Este entreacto de la humanidad que llamamos postguerra acabará cuando se levante de nuevo el telón y la tragicomedia universal prosiga con otro episodio. Ahora, mientras el público se aburre o se impacienta, se ponen decoraciones y los actores se caracterizan...

Fabián VIDAL

AL REVES

Lema: That is the question.

Hablar de libertad y ser tirano,
Pedir derechos y negar justicia,
Y homenaje rendir a la codicia
Ostentando virtud de ciudadano:

Halagar al servil y al cortesano,
Rendirle devoción a la impudicia,
De gozo estremecerse en la sevicia
Que admira solamente el hombre insano:

Vivir del mal y en la montaña impura
Altares levantar al nepotismo
Que es fuente de impiedad y desventura,

La plebe sometida al despotismo
Y el cobarde que acalla su amargura,
Lo llaman, entre aplausos, patriotismo.

Antonio ROSALES AGUILA

M.E.C.D. 2016

DESTELLOS DE FRANCIA

SU MAJESTAD ALFONSO XIII EN LA ACADEMIA DE BELLAS ARTES DE PARIS

(Le Figaro)

Elegido el 26 de julio de 1924, miembro del Instituto de Francia, con el título de socio extranjero de la Academia de Bellas Artes. S. M. Don Alfonso XIII, vino ayer a tomar posisión de sitial.

En la gran sala vecina a la Galería de los bustos, se encontraban reunidos, a las cinco de la tarde, un gran número de sus "cofrades" pertenecientes a las cinco Academias, entre los cuales se encontraban los señores Mariscal Foch, acompañado de la señora Mariscala, Poincaré, llevando en el ojal la insignia del Toisón de Oro; Millerand, de Selves, Camboin, a quien el Rey al entrar, estrechó la mano; monseñor Baudrillart, René Doumic, Hanotaux, Robert de Flers, el barón Edmond de Rothschild, Barrére, Luis Barthou, Bonché, Massager, Forain, Albert Bernard, Charles Benoist, Whitney, Warren, Dagnau-Bouveret, Injalbert, más de doscientos inmortales de invitados, colocados en las banquetas, encuadrando el rectángulo reservado a los académicos.

Recibido en el vestíbulo del Palacio Mazarino por la comisión de la Academia, los señores Dampt, Rabaud y Widor, el Rey, a quien acompañaba el Excmo. Sr. Quiñones de León, embajador de España, el séquito de Su Majestad y los miembros de la embajada, entró en esa gran sala, donde según su deseo, nada había sido cambiado.

Un sitial solamente se le reservó en el cuadrilátero académico.

El escultor Dampt, presidente de la Academia de Bellas Artes, saludó primero al augusto e ilustre asociado de la Corporación, en los siguientes términos:

Sire:

Hace dos años Vuestra Majestad tuvo a bien recibir el título de asociado en nuestra Academia y el de miembro del Instituto de Francia.

Desde 1924 esperábamos la hora que nos fuera permitido expresar nuestra gratitud a nuestro augusto cofrade—al Soberano protector del arte y de los artistas.

Todos los que con frecuencia visitan a España, están admirados de su progresivo desarrollo, de su vitalidad, del espíritu moderno que preside a la transformación de las antiguas ciudades, a la creación de sus amplias y suntuosas avenidas, de sus jardines, de sus parques. Admiran a la vez, el religioso respeto del pasado, el método, el orden de sus museos, gloria del país, de sus bibliotecas de sus archivos, de los tesoros de sus catedrales. Por todas partes todo se encuentra en su puesto, en hermosa luz, clasificado, estrechamente vigilado, escrupulosamente conservado.

Pero en este día, Sire, que tenemos el honor y el júbilo de veros en sesión con nosotros, ruego se me sea permitido, en mi calidad de presidente de nuestra Academia, el recordar un hecho reciente, en el cual se manifestó, gracias a Vuestra Majestad, la unión intelectual de España y de Francia.

El desarrollo de la vitalidad de la España contemporánea, en la hermosa armonización del presente con el pasado, no es un resultado del azar. Una iniciativa, una voluntad, una dirección suprema se revela en ella. Esa iniciativa Sire, esa voluntad, esa suprema dirección, es la vuestra.

Es pues al noble y grande arte a quien tenemos la alegría de saludar hoy en la persona de Vuestra Majestad. Y le rogamos aceptar los votos que, desde el fondo de nuestros corazones, hacemos por la gloria de su reino, por la grandeza y prosperidad de España.

A su vez, el secretario perpetuo de la Academia, señor Widor, quiso dar la bienvenida al Rey, en este homenaje.

Sire:

El 22 de mayo de 1920, rodeado de dos Reinas, la reina doña Victoria y la reina doña María Cristina, acompañado de sus ministros, Vuestra Majestad ponía la primera piedra de la Casa de Velázquez.

En nombre de la Academia, el secretario perpetuo le dió las gracias por la magnífica donación que acababa de hacer a Francia.

¿Cómo renovar hoy la expresión de nuestra gratitud? ¡Ningún reconocimiento valdrá jamás lo que el pertuo homenaje de las generaciones artistas, de arqueólogos, de hisriadores que van a sucederse en Casa, bajo aquel hermoso cielo, aquel paisaje tan a menudo reducido por Velázquez, en esa debida a una augusta iniciatiade la de Su Majestad el Rey Alo XIII!

M. don Alfonso XIII se levantó hacer uso de la palabra, y toda se puso de pie.

Rey tuvo una sonrisa infinitaa graciosa que parecía decir a ncurrencia, se volviera a sentar, a obedeció. Su Majestad dió es estas gracias:

Director, señores:

ngún hombre podría sustraerse emoción que siento, puesto que lugar en que ustedes me acoes el asiento y la cúspide de la alta expresión del espíritu humano.

La noble y afectuosa apelación de cofrade que me habéis dirigido ritualmente, ha vibrado en mí, señor Director, en todo su valor moral, como un título de orgullo que vuestra elección me ha designado y del que quisiera que mis actos como Soberano, señaladamente en lo que concierne a las Bellas Artes, me hubiesen hecho digno. No pudiendo compartir personalmente el privilegio que os pertenece de ser creadores de belleza, encontraré en vuestra designación un estímulo para el amor que siento hacia vuestra noble profesión.

En el trabajo propio a un Soberano, quizás se podría comprobar usando una benevolencia parecida a la vuestra, señor Director, la realidad de un esfuerzo en un sentido estético con las alternativas de placer y de dolor que resultan de todo trabajo creador. El deseo ardiente de modelar el alma de un pueblo, dentro de las más altas reglas, para elevarlo hasta la perfección, revela también algo del arte supremo que vosotros honrais.

La sangre francesa que corre por mis venas me ha hecho resentir las tantas pruebas y los tantos sacrificios que, en el curso de los años que se alejan, han engrandecido todavía el gran nombre de Francia.

Me hubiera sido muy grato expresar en toda circunstancia, personalmente, mi reconocimiento a vuestra docta Compañía, pero la satisfacción que siento es más grande al poderlo hacer hoy. Saludandoos con efusión, puedo saludar al mismo tiempo a la nación francesa entera, en un momento feliz, en que la unión cordial de las fuerzas francesas y españolas han renovado en el Rif, luchando juntas por la justa causa de la civilización, los laureles de sus banderas, y ha sellado una amistad fraternal entre los dos países que la Providencia ha designado para colaborar en las obras de paz y de progreso.

Los términos elevados con los cuales habéis hecho honor, señor Director, al desarrollo progresivo de España, a su vitalidad y a su espíritu moderno, como también al orden cuidadoso de sus riquezas artísticas e históricas, me han sido particularmente agradables y merecen toda mi gratitud.

La gloriosa tradición artística de España no se ha, felizmente, interrumpido en ningún momento de la Historia, y aun en los momentos de languidez que soportó la vida de todos los pueblos, ha habido siempre algún gran artista, cuyo renombre, aun aislado, era suficiente para llenar toda una época.

El renacimiento artístico de nuestros días prosigue la tradición magnífica y hasta la sobrepasa. En un amplio intercambio, la producción actual cultiva abundantemente y con esplendor, el conjunto de las diversas expresiones del arte.

París, lugar de peregrinación, a donde afluyen los artistas del mundo entero, conoce bien los nuestros; ellos reciben constantemente el aliento, el estímulo admirativo que expresa la inefable y dulce sonrisa de Lutecia, dispensadora de la gloria universal: nuestros pintores, nuestros músicos, nuestros escultores, nuestros poetas son acogidos aquí con un sentimiento fraternal, por lo cual expreso ante vosotros a la Ciudad entera, mi reconocimiento infinito.

Orgulloso de los deberes que me impone la Corona de un país que ha ocupado siempre un rango elevado en el mundo del Arte, tendré a mucho honor el merecer vuestra designación prestando mi más grande atención, como lo han hecho mis predecesores, en todo cuanto pueda ayudar a la expansión de las manifestaciones artísticas de mi país, desarrollando las relaciones de los dos pueblos vecinos y amigos que, tanto por temperamento como por tradición, sienten y aprecian lo mismo las manifestaciones y las expresiones de la belleza.

De ese cuidado ha salido mi solicitud en favor de las iniciativas tendientes a conocer nuestros artísticos: las obras de nuestros grandes pintores y mi deseo ardiente de facilitar, de acuerdo con mi gobierno, el establecimiento en Madrid de la Casa de Velázquez.

Habéis despertado en mí, señor Director, muy agradables recuerdos evocando la Exposición de 1918, en Madrid, y la del Arte español que tuvo lugar después en el Petit Palais, en París, y en mi deseo que manifestaciones de carácter tan elevado y donadores de resultados tan fecundos se reproduzcan tan frecuentemente como las circunstancias lo permitan.

El secretario perpetuo de la Academia de Bellas Artes, señor Widor, mi ilustre amigo, ha tenido a bien hablar igualmente, con excelente espíritu, de la Casa de Velázquez, para hacer resaltar, con generosidad perfecta, la parte que me ha correspondido en la realización de ese hermoso proyecto.

Mi colaboración, señores, fué modesta, pero, desde el primer momento decidida y entusiasta; nuestro interés nacional nos lleva, además, hacia ese acercamiento íntimo que resultará del contacto entre nuestra juventud artística. El lugar donde la Villa de Velázquez se asienta, es bello, la perspectiva extensa, y hemos querido así dar expresión, bajo las sombras saludables de la Moncloa, y ante el vasto fondo de las montañas, a eso que nuestros sentimientos hacia nuestra hermana, Francia, tiene de más puro.

Sin remontarse a la edad media, cuyas catedrales son testimonios imperecederos de la influencia que el arte arquitectural del Norte y particularmente francés ha ejercido en la formación artística de España, permitidme, señores, evocar aquí hoy, la protección dispensada por mis ilustres abuelos de la Casa de Borbón al arte y a los artistas franceses."

Y después de una historia lo más interesante de la interpenetración de las artes españolas y francesas, el Soberano prosigue:

"La corriente de intercambio literario y artístico tomó tal impulso al final del último siglo, que ha sido Francia la que nos ha dado uno de los más profundos conocedores de la antigua literatura española: el señor Morel Fatio le ha consagrado cincuenta y un años de estudios que han tenido una influencia considerable sobre ese movimiento, del cual "La Revista hispana", dirigida magistralmente por el señor Foulché del Box y el "Boletín hispano" son porta-voces elocuentes. No debo olvidar en el campo de la historia de nuestro arte, al ilustre señor Emilio Bertaux, caído por la Francia en la Gran Guerra.

Los lazos artísticos se han estrechado entre nuestros dos países en el curso de cuatro exposiciones notables: la Exposición hispano-francesa de Zaragoza en 1908, la de Arte francés en Madrid en 1918 a la que contribuyó poderosamente un pintor ilustre, gran amigo de España, León Bonnat; la Exposición de Arte español en París en 1919, que se renovó en Burdeos en el mismo año y a la cual envié tapicerías de Goya y un libro sobre las colecciones de tapicerías de mi Casa. Esas manifestaciones artísticas han permitido el darse cuenta de la comunidad que existe entre los dos pueblos en cuanto a la percención y a la interpretación de la belleza que he comprobado antes.

Digna de mensión es igualmente la labor del Instituto francés de Madrid con las filiales de Barcelona y el de los cursos de vacaciones de Burgos, fruto del trabajo personal del insigne señor Ernesto Merimée, seguido eficazmente por el señor Enrique Merimée y el señor Pedro París.

No quiero terminar sin consagrar un sentido recuerdo a uno de vuestros ilustres colaboradores que ha particularmente contribuído a estrechar las relaciones entre Francia y España. Me refiero al que tanto se distinguió en la simpática actividad de los Comités de acercamiento franco-español, al señor Imbar de La Tour, cuya desaparición todos lloramos.

Quiero igualmente ofrecer aquí un homenaje de gratitud a los numerosos e ilustres profesores de las Universidades de París, de Burdeos y de Tolosa que realizan un trabajo magnífico.

Que se me sea permitido, apesar de la fatiga que impongo a vuestra atención, expresar una vez más a la ilustre Compañía que me escucha, mis gracias por el honor que ha querido hacerme y por la acogida fraternal que me ha dispensado, y certificarle todo mi reconocimiento y el de mi país, por los votos de amistad por vosotros formulados. La ceremonia de este día, señores, dejará un profundo recuerdo en mi corazón, y ruego a bien testimoniar cordialmente ante vosotros, mi afecto y mi admiración por la nación francesa, cuya prosperidad, grandeza y gloria, hacen el objeto de mis constantes deseos, con el alma plena de optimismo y de fe en su porvenir."

Una larga ovación fué la respuesta a ese hermoso discurso del rey Alfonso XIII, que había apreciado muy seguidos bravos mientras hablaba ante aquella asamblea ora conmovida, ora encantada.

Después el señor Widor entregó al Soberano su medalla de miembro del Instituto, una medalla de oro llevando en el anverso el perfil de Minerva de Houdon, en el exerzo dice: Instituto de Francia y en el reverso esta simple inscripción: Alfonso XIII de España, 1924.

Después de la sesión, se condujo al Rey a la biblioteca del Instituto donde ese le enseñaron algunos hermosos libros de la reserva que parecieron interesarle vivamente.

Encantado de su visita, el Rey firmó el registro y dió las gracias al señor Deherain, conservador de la biblioteca, y a los bibliotecarios.

Al partir del Instituto, como a su llegada, Alfonso XIII fué calurosamente aclamado por la muchedumbre.

Ch. Dauzats

París, junio de 1926.

Así se escribe la istoria, esto es lo que ha pasado. No ha habido nada que no fuera natural y sencillo... ni gestos de efectos teatrales, ni agudezas de ingenio de mal gusto...

Por la traducción,

Juan LATINO

Habana, julio 1926.

La Nieta del Conde Kostia

La niña Marta de Valdivia Agüero, que en el Certamen de la Revista Camagüey Gráfico salió triunfadora de belleza entre las niñas de Camagüey. Fué coronada en una gran fiesta en su honor. Hija de los esposos Antonio Valdivia y Chea Agüero de Valdivia.

A MARTA I

Vas a escuchar mi trova, niña pura,
porque en ella un sentir quiero expresarte
al verte en ese trono donde el Arte
acrecienta tu ingenua donosura:

eres modelo tú de compostura
y no hay reina a que pueda compararte,
mas ya que me fué dado el alabarte
y cantar el poder de tu hermosura,

diré que lo que en ti me maravilla
no es tu belleza, que la gente invoca,
sino esa luz que en tu semblante brilla,

esa luz de tu rostro de azucenas,
¡porque esa luz es la que Dios coloca
sobre la frente de las niñas buenas!...

Gustavo SANCHEZ GALARRAGA

ESTIRPE

A la niña Marta Valdivia y Agüero,
nieta del Conde Kostia.

¡Marta Valdivia! La Belleza
te elige Reina, y yo, tu fiel vasallo,
la Marsellesa de mi lira callo
e inclino la cerviz a tu realeza.

¡Cándida reinecita! En ti no hallo
sino un primor de la Naturaleza.
De tu origen condal también vasallo,
amo el blasón de tu doble nobleza.

Ante el altar donde te reverencio,
otorga su homenaje mi silencio...
Denme tus manos de Reina la hostia...!

Marta Valdivia! El alma reza...
Tienes la sangre azul del Conde Kostia:
te viene de muy alto la nobleza...!

Agustín ACOSTA

EL POETA INVICTO

A Salvador Díaz Mirón

La recia contextura
con vibración depura
el golpe en la armadura
de forja sin igual;
y puede ser que el hado
con él se muestre airado
porque le ha desafiado.
La fibra de metal
que su altivez abona
rebrilla en su tizona
mientras el verso entona
su clásica triunfal.
Y nunca se doblega.
Ni su velamen plega
la barca en que navega
de frente al vendabal,
porque su estirpe ruda
siempre esgrimió desnuda
la imprecación sañuda
contra el dolor y el mal.
Su verbo de combate
ni ceja ni se abate
porque en sus venas late
un ímpetu ancestral,
y su laurel procero
de aquilatado fuero
mantiene siempre austero
su gesto vertical.
¡Invicto, te saludo!

¡Gloria al estro que pudo
la lanza y el escudo
mantener inmortal;
gloria al clarín sonoro
que afirma tu decoro,
y gloria al cetro de oro
que ostenta sin desdoro
su clámide imperial!

Daniel VILLASMIL

PEQUEÑOS ENSAYOS

EL FANTASMA OSSIAN

I

Corría el año 1761 cuando Jaime o Jacobo Macpherson, poeta mediocre, según es de fórmula advertir al nombrarlo, daba a las prensas de Edimburgo, en concepto de sorprendente revelación, una versión inglesa del poema épico "Fingal", versión de la vieja lengua gaélica en que lo escribiera o lo dictara el poeta Ossian, su autor, bardo escocés del siglo III, y si no exageraba la naciente fama, un real Homero de Escocia, si no superior aún.

Todo aparecía, por igual revelador y misterioso en el título de la obra: **Fingal an ancient epic poem in six books, together with several other poems, composed by Ossian, the son of Fingal, translated from the gaelic language...**

¿Quién era Fingal? A la verdad, para la inmensa mayoría este nombre sonaba por la primera vez. ¿Quién era Ossian? Apenas si unos cuantos habían oído el rumor de este nombre en el vago eco de las leyendas escocesas. ¿Qué era la lengua gaélica? Confinaba por todos lados con el misterio; hasta con el misterio druídico. Mas, por de pronto, un poema épico en seis libros constituía de por sí suficiente documento. Se recordaba, además, que el propio Macpherson había publicado el año anterior varios fragmentos análogos atribuídos a este mismo Ossian.

Todo fué leído y releído. No hubo escocés que no tuviera algo que contar de sus montañas. Así, con el pleno éxito de Macpherson, los nombres de Fingal y de Ossian se hicieron luego familiares en Inglaterra. Parecida suerte les esperaba en toda Europa. Finalmente, todo pareció puesto en claro entre el maravillado asombro del mundo. Escocia se tornaba, como dijera un crítico, en un Perú literario: y ya no cabían dudas sobre la personalidad de Ossian, glorioso bardo escocés del siglo III, bardo y paladín, hijo de Fingal el hazañoso, cuyas proezas cantó.

Porque, en efecto, Fingal, según pudo aclararse, fué un glorioso guerrero. Reinando Cornac en Ireland, Fingal, padre de Ossian, reunió las huestes del reino y opuso encarnizada resistencia en cien combates a las del emperador Severo. Venció también a las tropas de Caracalla, y en momento alguno su coraje fué menor que su amor a la libertad.

Tales eran las cosas que ocupaban y encendían las más plácidas meditaciones. Fingal era el héroe por excelencia. Con su lanza, que era un abeto, y su escudo, semejante a la luna llena cuando nace, su figura se agigantaba en las imaginaciones, según más y más iba saliendo, por obra de eruditos y de poetas, de las brumas y pálidos limbos de la nublada Escocia.

II

Paralelamente, y gracias también a las traducciones del propio Macperson, la biografía de Ossian, novelesca, "romántica"—hay que decir la palabra—, se imponía, llena de melancólico encanto, a la compasión de la gente. Hijo del mayor guerrero de Irlanda y de Escocia, y bardo entre los bardos, Ossian ganó en memorable torneo el corazón de Evir Alina, la irlandesa bellísima. De este amor, que destrozó la muerte, nació Oscar, dechado de valientes. El recuerdo de Evir Alina cubre de duelo el corazón de Ossian: "Nunca me la recordéis—suspira—: a su recuerdo el corazón se me parte y mis ojos llueven lágrimas". Sus pobres ojos ciegos, porque—según Homero—este Ossian perdió la vida de sus ojos mucho antes que la de su aliento, y en su solitaria ceguera al duelo de Evir Alina se une el cruel recuerdo de su hijo Oscar, muerto a traición en la flor de los años. Sería el último de los errantes mendigos, si Malvina, la triste novia de Oscar, no acompañase y sostuviera su desdicha. Pero ella guía sus pasos y él, que fué rico y poderoso, distrae o exacerba sus males llorando al son del arpa las cosas de su pasada gloria.

—Así fué como,—se dicen unos a otros—, así fué como este grande Ossian, errante por las montañas de la legendaria Escocia, compuso en honor de su padre y de su hijo los poemas de Fingal, salvados ahora a través de quince siglos por un prodigio del destino.

Ciertamente. Quince siglos habían rodado, tan ciegos como Ossian, sin que la tierra apreciase los destellos de tanta gloria. Sin embargo, en la ingenua Escocia, tan fiera como cándida, los montañeses no olvidaron nunca el son de aquellas canciones; y de tal modo las supieron guardar—primero en los repliegues de la tradición oral, después en el seguro de los códices—que Macpherson llegó a tiempo de salvarlas para el mundo y la inmortalidad.

III

Se ha dicho que por esa época había hambre de poesía en Europa; y haber hambre de poesía es tanto como haberla de misterios y de revelaciones. Misterio y revelación ofrecían de consuno el poema y el caso de Ossian: los hechos, las distancias, los horizontes, los nombres, las cosas... Ya Europa había oído el evangelio de Rousseau: la civilización parecía una calamitosa maldición, y el retorno al salvajismo se contemplaba como una reconquista del paraíso. Ossian, entretanto, exaltaba en sus canciones la poesía de la barbarie. A través de inmensos tiempos, ahora, por la virtud de un divino poema, la barbarie escocesa del siglo III aparecía intacta.

Por otra parte, algo sonaba en el poema, si no a principio del mundo, por lo menos a Biblia y a profetas. ¿Qué cosa? Macpherson había presentado su traducción en lánguidos versículos, entre invocaciones nostálgicas, en una prosa rítmica, de acento muy muelle y cadencioso. Metro alguno nunca había tenido tal poder de sugestión. Añadíase a esto que las imágenes no eran sino directas evocaciones de la naturaleza. El mar, el viento, las nubes vivían en el poema. Proscripta de la poesía la naturaleza, durante larga época, bien se ve que la sola mención de las hojas, del huracán o del torrente descubriría la extensión de un mundo nuevo. Bastaba un epíteto para que la extensión poética se volviera infinita.

No se ha conocido encantamiento igual. Las ediciones se agotaban, sucesivamente traducidas a todos los idiomas. Medio siglo después, bajo la fuerza del hechizo, se cultivaba aún en todos los climas literarios, desde Inglaterra hasta España, el género ossiánico.

IV

Los eruditos, por su parte, hubieron de preocuparse de la antigua lengua erse o gaélica, gloriosa ya para siempre, como el griego de la "Ilíada". El nombre de los druídas se pronunció con cuanta superstición era debida, así devuelto a sus primeros prestigios. Lengua y costumbres de los celtas interesaban por igual a sabios, a filósofos y a artistas. César y Tácito fueron revisados con meticulosa atención. Por la influencia de estos clásicos se comenzó a llamar caledonios a los escoceses y Caledonia a la Escocia. Y no cesaban de resonar preguntas extremas: ¿Quiénes fueron los druídas? ¿Quiénes aquellas gentes sacerdotales del muérdago sagrado?

En todo caso, aun prescindiendo, si se quiere, del interés poético de "Fingal", los clanes caledonios, empapados de misterio druídico, y, sobre todo, ferozmente organizados en la libertad, debían seducir la fantasía de los hombres de Rousseau. El luchar contra Roma era otra seducción. Aquellos bárbaros de gran talla, siguiendo con un ojo amenazante desde las escarpadas costas las flotas de Agrícola, eran épicos de por sí: pero, ¡cuánto más, defendiendo tan luego de Roma su inocente barbarie! Rousseau se confrontaba con Ossian. ¿Cómo era aquel edén? Los caledonios se unían súbitamente, como en repentinos "contratos sociales" para pelear contra el romano, y tan pronto como lo batían recobraba cada uno su independencia sin cuidados. Apenas pasado el combate era de ver cómo cada uno retornaba a su selva, a su areo, a su libre y errabundo coraje.

Mas para el espíritu de la enciclopedia, la seducción estaba singularmente en la atmósfera druídica. No podían olvidar que en medio de esa barbarie pasaban sacerdotes de una sabiduría brahmánica.

Y todos por fin se iban recogiendo —quiénes a meditar, quiénes a soñar, quiénes a inquirir ciencia prohibida —a la sombra y al rumor del gran árbol de la lengua céltica, entre cuyas innumerables ramas resonaba al menor soplo del viento, la suspendida arpa de Ossian.

V

Entretanto, ebrio con el triunfo de Ossian Macpherson, el revelador, sonríe. Le llamaron poeta mediocre cuando a los veinte años publicara sus versos. Ahora no hay quien no envidie su destino. Verdad que no pudo ser un amigo de las musas; es, en cambio, nada menos que un hombre de la providencia. La gente lo mira como a un predestinado. Hazaña más a gusto de su época no era posible cumplir. Si algo anhelaba esa época atormentada era un viaje hacia lo hondo del pasado.

Macpherson cuenta algo más de veintitrés años y ha triunfado ampliamente en la vida. Macpherson puede sonreir. Rico a los veintitrés años con las ediciones de sus poemas, ha conseguido que su nombre llene el continente. Pues se enriquecerá todavía más. Será pronto varias veces millonario. Hará largos viajes a las colonias británicas, y cobrará pingües pitanzas coloniales. Su patriotismo, su particular patriotismo escocés, puede sentirse también satisfecho. Las academias y los cenáculos, los editores y los libreros se alborozan en Edimburgo. La inquietud por descubrir nuevas vetas poéticas aumenta con irresistible contagio. El ejemplo de Macpherson es nerviosamente imitado. Cantos épicos, cantos elegíacos, cantos pastoriles de nuevos Ossians no acaban de surgir por lo escarpado de la Escocia.

Macpherson puede sonreir en sus veintitrés años triunfantes. Ha cumplido una obra grandiosa. Todos envidian su suerte actual y descuentan la futura. Hacen bien. Mañana el gran Napoleón Bonaparte, amo del mundo, llevará siempre consigo a sus campañas el poema de Fingal: segundo Alejandro si el bardo Ossian segundo Homero.

Pero entonces mismo, en el claro día de tanta gloria, una tormentosa nube se fué echando, lóbrega y relampagueante, sobre los cielos caledonios de Ossian y de Malvina. Era una inmensa nube tempestuosa: una descompuesta nube de desconfianza, de recelo y de sospechas, en cuyo seno la crítica comenzaba a gruñir. Gruñía con un gruñido sordo. De pronto, la electrizada nube lanza el rayo de una palabra llevantable: Superchería. Y tras el escandaloso trueno que le siguió, se descargó sin más sobre Macpherson y su pretendido Ossian y sobre todo su Perú literario un horrible diluvio de diatribas, de denuestos y de burlas.

Mas la historia de esta grande y nunca vista tormenta de las letras pide recordación especial.

La prometemos.

Arturo CAPDEVILA

EL PROBLEMA DE CONCIENCIA

PETIPIEZA EN UN ACTO

Personajes: la sobrina, de 24 años, hermosa, su traje de listas blancas y azules, con pechera roja y una estrella en el centro; el tío, de más de cien años, pero de aspecto joven y varonil. Su traje es también de listas, blancas y rojas, con cuarenta y ocho estrellas. Epoca: la presente. Escena: en Washington.

El Tío.—¡Cuánto gusto de saludarte, mi querida sobrina! ¿A qué debo el honor de esta visita?

La Sobrina.—Ya verá, tío. Vengo a hablar de asuntos de dinero.

El Tío.—Muy bien, sobrina, muy bien, tú sabes que nunca hemos tenido dificultades por asuntos de dinero. Tú eres mi sobrina mimada, la más joven y la más bella de todas.

La Sobrina.—(Ruborizándose.) Gracias, tío, usted ha sido siempre tan bueno y tan galante conmigo y estoy segura de que ahora va a ser lo mismo.

El Tío.—Ya sé que estás apurada de dinero. ¿Querrás que te preste algo más? (Pone su mano en el bolsillo.)

La Sobrina.—No, he prometido no pedir más dinero prestado. Vengo a pedir me pague lo que creo es una deuda.

El Tío.—¿Deuda? Yo creía no deberle un centavo a nadie. Mi contador me dice que casi todas las naciones del mundo me deben. Me ha pedido más ayudantes para llevar la cuenta de lo que me deben. Entiendo que tú también me debes algunos milloncitos.

La Sobrina.—Sí, tío, yo le debo algunos milloncitos. Esa es cuenta aparte. Pero usted me debe también.

El Tío.—A ver ¿cómo es eso?

La Sobrina.—En primer lugar, yo no vendría a pedirle, tío, esto que me debe si no fuera porque allá en la casa estamos pasando muchos apuros. Mis pequeñuelos no tienen con qué comer ni con qué vestirse. Necesito hacer arreglos en la casa y no tengo con qué. (Una sombra de tristeza nubla la faz de la sobrina, pero conserva su dignidad.)

El Tío.—(Sus músculos faciales suavizados por la simpatía.) Ya lo sé, mi querida sobrina, y eso me da mucha pena. Con gusto te daría dinero, todo el que necesites. Pero tú sabes que mis hijos no me permiten que regale el dinero—salvo en casos muy excepcionales—aun cuando me dejan prestar todo lo que quiera.

La Sobrina.—(Con graciosa altanería.) No se trata de dar ni de prestar, tío, sino de pagarme lo que creo que me debe.

El Tío.—Explícate más claro, que no sé por qué motivo pueda deberte dinero.

La Sobrina.—Usted sabe, tío, que allá en mi casa sólo vivimos del dulce que con mucho esfuerzo hacemos bajo un sol muy cálido, que invitaría a otros al reposo.

El Tío.—(Con admiración.) Ya lo sé, sobrina, ya lo sé. Siempre he admirado tu empeño por trabajar tan denodadamente.

La Sobrina.—Hace ocho años, tío, usted decidió evitar una subida muy alta del dulce que nosotros hacemos en mi casa y que vendemos a todo el mundo. Recientemente había terminado la gran guerra y el dulce estaba subiendo de precio por la gran escasez que había. Los países que habían peleado juntos contra los imperios centrales estaban todavía unidos por los lazos de una estrecha solaridad. Usted quiso evitar que los especuladores sacaran partido de la escasez de dulce y, con el mejor propósito del mundo, como usted es tan caritativo, (el tío se ruboriza) me compró todo mi dulce más o menos a cinco centavos la libra. Yo habría podido venderlo a un precio mucho más alto. Pero usted me habló de la solaridad que debiera haber entre las naciones que habían guerreado juntas, me dijo que había que hacer sacrificios generosos, que usted quería comprar mi dulce a un precio razonable, no para ganar dinero, sino que para servir a las naciones aliadas. Usted sabe que cuando a mí me tocan el lado sentimental pueden conseguir cualquier cosa conmigo y acepté perder dinero, al ver sus generosos impulsos.

El Tío.—Sí, sí, todo eso es muy cierto. Pero yo te pagué ese dulce, muchacha. ¿O se ha equivocado mi contador y te debe algún saldo?

La Sobrina.—No, tío, me lo pagaron todo. Pero es el caso que usted no vendió el dulce a cinco centavos, sino a nueve. Esto lo hizo, seguramente, para cubrir los gastos de venta y para ponerse al abrigo de una posible baja posterior en el precio.

El Tío.—Sí, hicieron muy bien los niños en ponerse al abrigo de las contingencias. Mis muchachos saben manejar sus negocios y por eso casi nunca pierden.

La Sobrina.—Pero éste no era un negocio, tío, usted entró en esto, como me lo dijo a mí, para servir, no para ganar.

El Tío.—Sí, sí, me acuerdo muy bien. Jamás pensé ganar a tus expensas, chica.

La Sobrina.—Y usted ha ganado en esta operación, tío. Ha ganado cuarenta y un millones, sin contar el interés de este dinero, que, hasta ahora, no es una suma despreciable.

El Tío.—(Sonriéndose, satisfecho, lleno de admiración por sus niños.) ¿Tanto he ganado?

La Sobrina.—Sí, tanto ha ganado. Y eso lo ha ganado a expensas mías, pues yo habría podido vender mi dulce, no digo a nueve sino a mucho más alto precio, como lo vendí después. Usted logró su propósito de vender mi dulce a un precio bien bajo. Pero logró más de lo que se proponía, pues ganó una utilidad nada despreciable, que fué una parte de lo que yo perdí. Yo le vendí mi dulce a un precio tan bajo, porque usted me habló de sacrificios, de solaridad.

El Tío.—(Sorprendido.) Es cierto.

La Sobrina.—Pero yo no creo que usted quisiera que yo y mi familia nos sacrificáramos para que usted ganara. (Toma calor y elocuencia la voz de la sobrina.) Usted es rico, tío; inmensamente rico, y yo estoy luchando esforzadamente por hacerme un porvenir. Yo le compro a Ud. mucho y le doy mucho a ganar. Yo soy, dice usted, su sobrina predilecta, su sobrina mimada. ¿No cree usted que no debiera ganar obligándome a perder, hablándome de solaridad y sacrificios? Ya ganó usted bastante manteniendo el precio bajo para toda su familia. Esa fué pérdida mía también, pues yo pude haber vendido mi dulce a mucho más de nueve centavos. Pero esta ganancia extra que usted realizó, que usted no buscaba, como me lo dijo claramente, esta ganancia que obtuvo a causa de mi sacrificio y de mi sentimentalismo, ¿no cree usted que me corresponde a mí?

El Tío.—(Rascándose la cabeza, sintiéndose algo corrido al frente de esa muchacha deliciosa que habla con lógica de acero, llama a su contador y le pide los datos acerca de este asunto. Leyéndolos.) Bien chica, veo claro que tienes razón. He ganado un buen puñado de millones sin quererlo.

La Sobrina.—(Con la sonrisa divina del triunfo en su rostro.) ¿Y qué piensa hacer, tío?

El Tío.—¡Qué voy a hacer, muchacha lista? Lo único que un viejo honrado puede hacer. Voy a dar la orden de que te den un chequecito. A los niños aquí no les parecerá mal, pues eso es lo único digno que puedo hacer y además saben que estás manejando tu casa muy bien y que nosotros ganamos bastante contigo.

La Sobrina.—(Emocionada.) Muchas gracias, tío, no esperaba otra cosa de usted. Allá se van a sorprender cuando vuelva con el cheque, pues todos me dijeron que era una locura lo que venía a hacer, que ted se iba a reir de mí.

El Tío.—Es porque todavía no conocen bien al viejo tío.

TELON

Tancredo PINOCHET

GLOSARIO SENTIMENTAL

TOPICO VERNAL

Cuando la vida, en todo, en la naturaleza, en las emociones, en el clima y hasta en los sucesos, es una repetición, un tópico, ¿por qué censurar a los que en literatura y en arte cultivan el tópico, el lugar común, lo esperado, que es la expresión más fiel y permanente de la realidad?

Si el arte copia o exalta la Naturaleza y ésta se repite con tan desesperante monotonía ¿por qué criticar los que a compás de ella exaltan o copian los temas constantes?

Ahora es la primavera el tópico de moda. Pero hay algo peor que él: el periodismo y la literatura: el antitópico.

Existen escritores que se han especializado y tienen por única misión llevar la contraria y hacer la crítica del tópico acostumbrado.

Si llega el invierno y con él Don Juan y la nieve y la Navidad y los Reyes y el Carnaval, así como hay quien explota estos tópicos comentándoles y glosándolos existe el escritor contrafigura que vive de negarlos.... Y así escriben con una originalidad pueril y contradictoria: "La Navidad ruidosa y plebeya; los Reyes Magos que no existen; el Carnaval triste y luego la Primavera, que es cursi y no tiene importancia"...

Es muy cómoda esta postura ante la monotonía de la realidad, y, sobre todo, bastante más fácil que decir algo original o siquiera algo bello sobre lo que tanto se ha dicho...

Contra esa corriente crítica, negativa y pesimista, intentemos la dignificación del tópico.

Mejor que decir "este es el artículo de todos los años por esta época" es intentar hacerlo distinto... aunque se haga el mismo.

Si la primavera llega, y con ella un rejuvenecimiento magnífico de la vida; si una noble paganía, anhelo, vibración, dicha de existir, inclinación panteísta a cuanto el buen sol alumbra, ¿por qué no rendirse al mago hechizo de los días y cantarlo y exaltarlo?

No importa que las palabras de la romanza sean viejas, igual que siempre.... La música de ella, que es lo mejor, va en nosotros, en nuestra plenitud física y sentimental, en el goce de cantarla, bien o mal... Da lo mismo. Pobre del corazón que no se renueva con un brote de amor en cada primavera! ¡Pobre la vida que llegada la nueva estación no tiene ya el brío, ni la voz, ni la alegría íntima bastantes para cantar el viejo himno triunfal... que es siempre nuevo; que no varía nunca: que si en nuestra alma llega a ser alguna vez, en verdad, cansado o viejo, no es sino porque nosotros hayamos envejecido!... ¿Será tan solo desencanto, pobreza física o mezquindad moral, falta de juventud, en suma, las que engendran esas diatribas contra el tópico de primavera?... Es posible; es casi seguro...

Nadie se burla del amor tanto como el que se sabe incapaz de inspirarlo. ¿Qué es una bella mentira? Bien. Pero sólo los fuertes o los buenos son capaces de engañarse a sí mismos con la noble aspiración de verdad que encierra toda bella mentira...

Juan FERRATUT

M.E.C.D. 2016

PROSA Y HUMORISMO

DESPUES DE VER A COLINA

El marido.—Te traigo estos guantes para que ya no me pegues a mano limpia.

De El Universal, Méjico

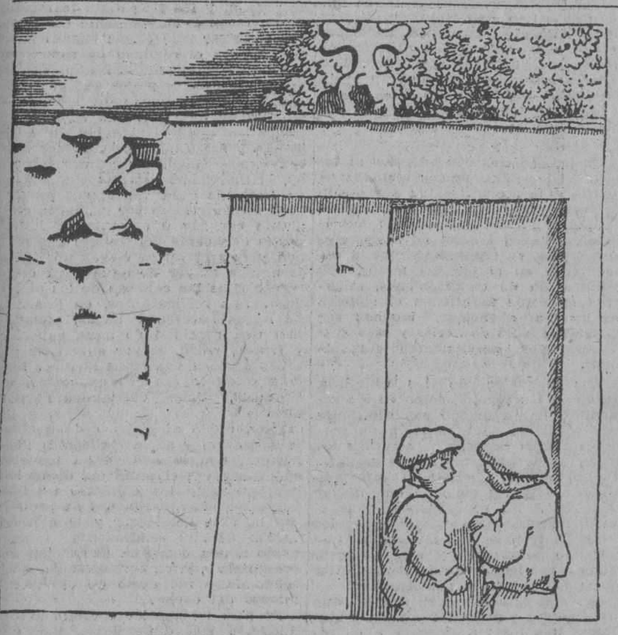

COUSAS DA VIDA. Por Castelao.

—El cura dijo que no debemos cojer manzanas sin pedírselas.
—Si así las diesen...

CURSO PERDIDO

—Me has engañado miserablemente. ¡Yo que me imaginaba a todo el tribunal suspenso de tus labios...!
—Yo también; pero esta vez el suspenso he sido yo.

De A B C, Madrid

LA TELEFONISTA, ENFERMA

El médico.—No sé cómo hacer para que conteste a mis preguntas.
La madre.—Pues es muy sencillo. ¡Dígale usted que le ponga con "reclamaciones"...!

Del A B C, Madrid

¡A COBRAR!

—¿Es aquí donde se pagan las letras?
—Sí, señor.
—¡Pues va usted a ver qué jota...!

Del A B C, de Madrid

PASANDO LA NOCHE EN UN CATRE DE CAMPO VIEJO

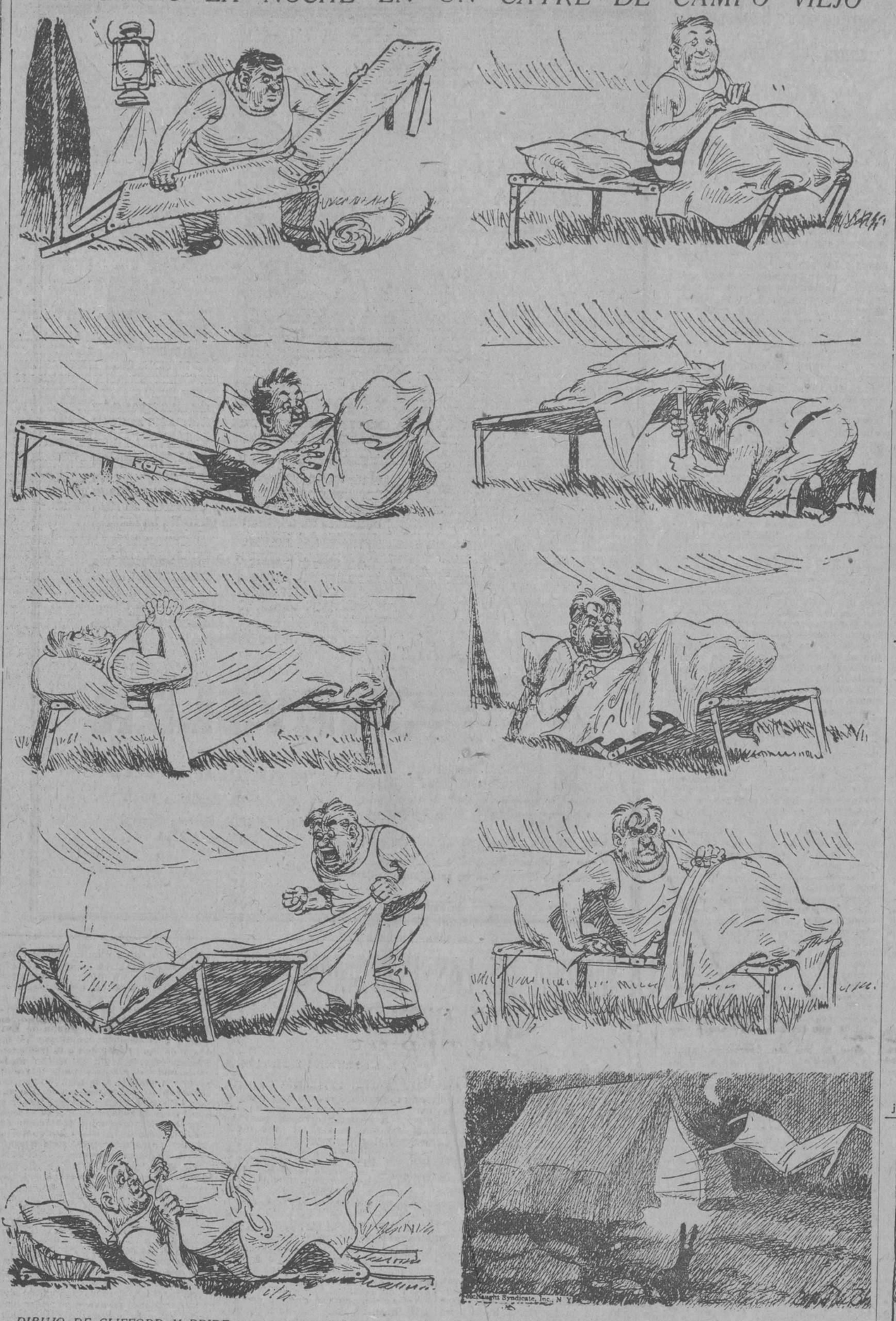

DIBUJO DE CLIFFORD McBRIDE

NEW YORK HERALD TRIBUNE

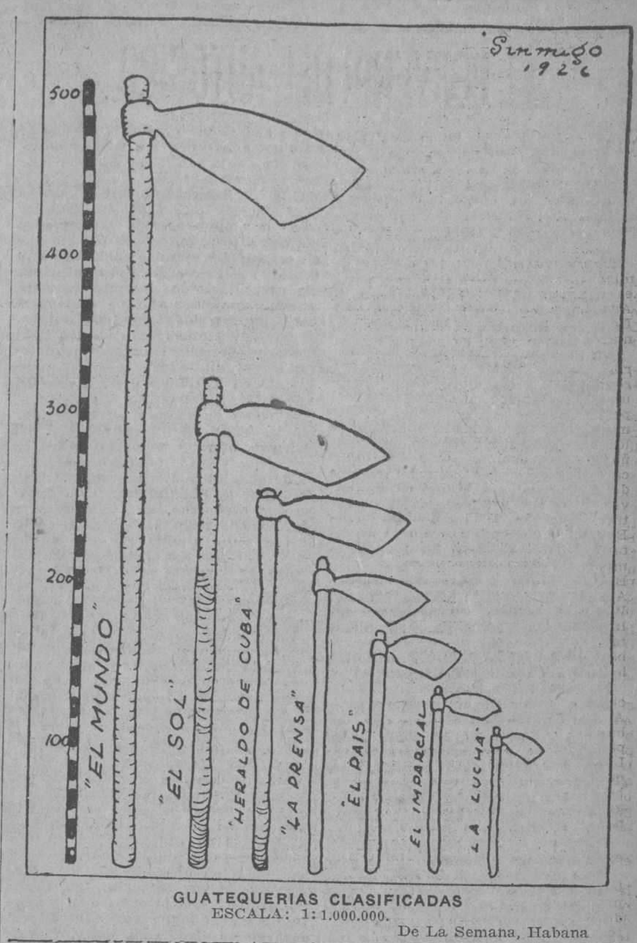

GUATEQUERIAS CLASIFICADAS
ESCALA: 1: 1.000.000.

De La Semana, Habana

ECONOMIAS. Por García Cabral.

—¿Ya sabes que se venden los autos de la Cámara?
—¡Qué bueno!... A ver si así ya no se venden los autos de los juzgados.

De Excelsior, Méjico

—¡Este duro es malo, señor!
—¡No parece sino que el cubierto que me has servido era bueno!

De La Voz, Madrid

LA MUJER EN LA VIDA MODERNA

Ignoramos lo que pueda haberse discutido y acordado en el reciente Congreso Internacional Femenino, celebrado en la Sorbonne y al cual asistieron mujeres de todos los países, razas y familias. Lo ignoramos porque este, lo mismo que el Espíritu y otros muchos congresos que aquí se organizan, nos interesan tanto o menos que las vicisitudes de las relaciones entre Oscar Wilde y Lord Douglas. Es decir: no nos interesan. Pero el que nuestro sentimiento y atención se pongan instintivamente al margen del feminismo no quiere decir que tengamos el espíritu acorazado de una ostracista y ególatra indiferencia: aún no preocupándonos el femenismo ni sus congresos nos preocupa, y mucho, la mujer.

Por lo antedicho nos preguntamos: qué es lo que pretende reivindicar el sexo que en otro tiempo fué débil y usó cabellos largos? ¿Ser igual a este bípedo que llaman hombre? Eso dicen, pero no; lo que pretenden es ser superiores, porque a la igualdad de braceo, ya que no a la de mentalidad, ya llegaron. El superar sus condiciones intelectuales es otra labor constructiva (la mentalidad se construye con voluntad y estudio), del núcleo que pende de la rama femenina. Por su psicología y por su obra Jorge Sand estaba tres planos por encima de la humanidad rebaño. Pero ¿cuántas Jorge Sand podríamos citar?

El inquilino del cuarto vecino al mío es una mujer. Yo comparo mi existencia y actividades a las suyas y las veo reflejarse y repetirse como en un espejo de vida paralela y común.

Nos levantamos a la misma hora: ella, como yo, toma el metro y lee el periódico camino de una oficina donde sus dedos, como los míos, se encallecen tecleando monótonamente en una máquina de escribir o de sumar. A las horas de almorzar y de comer nos encontramos en el restaurant. Por las noches frecuenta el dancing, el cine, el teatro o el music-hall, lo mismo que yo y mis amigos y sus amigos; hace tertulia en el café, va a la barbería los sábados y monta en motocicleta, cosa que yo no hago por la sencilla razón de que no la tengo. Su abrigo es igual al mío: su smoking no se diferencia sino ligeramente de los usados por los bailarines de Montmartre. En el bolso de mano lleva en mezcla bizarra, una caja de cigarrillos, una polvera, un lápiz rojo y quizás una pistola.

Si le viene en gana puede salir a la calle con unos pantalones masculinos; en cambio si a usted o a mí se nos ocurriese (aun en pleno carnaval) cubrirnos con un mantón y colocarnos en la cabeza una peineta, daríamos infaliblemente con nuestros huesos en el hospital, en el manicomio o en la cárcel. Agreguemos a esto que en caso de guerra la mujer no se ve obligada a empuñar el fusil y veremos quien tiene más ventajas en esta lucha cotidiana que es el vivir. ¿Qué pide entonces, qué desea la mujer?

Como no pretenda ser padre... ¡Y hasta quizás con el tiempo lo consiga!...

Lorenzo GARZA

Leyendo una novela antigua: "María escondía los pies todo lo que podía entre la falda y los pliegues de la funda del sofá, como si tuviera temor de que recibieran las caricias del sol."

De New Masses, N. York

—¿Quiere usted cambiarme esto en peniques? Necesito tres para hablar por teléfono.

Del Punch, de Londres

EXAMEN DE MEDICINA

Profesor.—Veamos, un individuo tiene la pierna rota y cojea al andar. ¿Usted qué haría en ese caso?

Alumno.—Lo mismo: "cojearía" también.

LLEGO EL EXPERTO POLICIACO

Vigilante 1º—¿Qué haces, Esuperancio,
Vigilante 2º—¡Pues aquí mi tienes, manín, aprendiendo a picar inglá, no sea que el Instructor me deje cesante por no coprender el amiricano!

De La Semana, Habana

M.E.C.D. 2016

AUTOMOVILISMO Y AVIACION

POR FERNANDO LOPEZ ORTIZ, DIRECTOR DE "EL AUTOMOVIL DE CUBA"

EL PORVENIR DEL AUTOGIRO

Ha coincidido el vuelo realizado sobre el Atlántico por Franco y sus compañeros con las experiencias a que en el extranjero se ha sometido el autogiro La Cierva. Despertaba lo intentado y conseguido por el popular comandante una emoción intentísima tenía un tan formidable valor de sugestión. tal carácter de hazaña, que no debe extrañarnos que la atención pública se haya canalizado hacia este suceso, sin conceder la debida importancia a los ensayos que se hacían fuera de nuestras fronteras de un invento español de extraordinario valor científico, ensayos que, digámoslo de pasada, han constituído un éxito completo.

Nos parece necesario reaccionar contra este desinterés parcial de la opinión mostrándole toda la transcendencia de lo conseguido por Juanito La Cierva y el alarde de voluntad que supone la lucha a que se ha entregado y en la que ha triunfado de modo rotundo. Con esta finalidad reproducimos unas declaraciones interesantísimas de Juanito La Cierva, en los que resume, con una modestia que le honra, todos los esfuerzos hechos, las victorias obtenidas y las esperanzas que le alientan.

CUANDO EMPEZO EL SR. CIERVA A DEDICARSE A ESTOS ASUNTOS

No puedo precisarle a usted—ha dicho el señor Cierva a un redactor de **La Epoca**—la fecha en que por primera vez se me ocurrió pensar en la aviación; pero sí afirmarle que entonces era yo muy pequeño, pues el primer aparato que construí lo hice a los quince años, siendo estudiante de bachillerato, y ya antes había construído muchos juguetes voladores.

Construí un planeador, y al poco tiempo dos más, ya de tamaño natural y ayudado por varios amigos, en unión de los cuales realice muchas experiencias en los altos del Hipódromo. Esto sucedió allá por los años 9 y 10. Recuerdo que en uno de los experimentos sufrió mi hermano un porrazo que le ocasionó una conmoción enorme.

Ya en el año 11 me atreví a construir un aparato con motor, el primero que ideé en esas condiciones, y que fué probado satisfactoriamente, volando en él el malogrado piloto francés Mauvais, muerto después en un accidente que, por fortuna, no le acaeció con mi aparato. A éste siguió un monoplano que hice el año 13, cuando cursaba el primer año de la Escuela de Caminos, y que no salió como yo hubiera querido porque tropecé con la falta de dinero. Después de varias experiencias, capotó.

Ahora me asusta el pensar en aquellos primeros aparatos, que carecían de técnica, dándose también el caso de que en el primero de ellos... ¡el coeficiente de seguridad no pasaba de dos! La trepidación hacía batir las alas, por lo que bien puede decirse que pertenecían al sistema ornitóptero.

El año 18 ya hice una cosa muy sería. Emprendí la construcción de un aeroplano trimotor en el taller de Vitórica, que era el segundo del mundo que se construía, ya que sólo existía el italiano Caproni. Era de ala gruesa, de fórmula muy avanzada y, desde luego, el primero que veía el mundo con esa fórmula, tanto es así que, cuando ahora di cuenta de esto en Inglaterra, causé bastante sensación. Por desgracia, la dichosa "pérdida de velocidad" me lo hizo añicos en junio del 19, cuando seguramente hubiera alcanzado el premio en el concurso organizado por aquel entonces en Cuatro Vientos, y para el que yo había construído mi aparato.

HACIA EL AUTOGIRO

Aquello me hizo pensar en construir un aparato apto para vuelo y aterrizaje lentos, que empecé a estudiar el mismo año 19, y que es el que han dado en llamar autogiro La Cierva, cuando su verdadero y único nombre es autogiro simplemente, nombre que yo le asigné y que es de mi propiedad, no existiendo más autogiro que él.

Nada nuevo puedo añadir a lo que dije en mi conferencia, en la Universidad, y que usted escuchó.

Ya sabe usted que he construído seis tipos distintos con un total de 32 aparatos, y que fué el vuelo famoso de Spencer el que me hizo adquirir el pleno convencimiento de que había llegado a la resolución técnica del problema.

Al comenzar mis trabajos sólo contaba con una persona que me animaba, y al mejorarse aquello, ya tuve dos o tres partidarios. Después de verlo volar llegué a tener una docenita de convencidos, y el vuelo de Loriga me proporcionó varias docenas. Hoy ya son varios millares.

No dejé de tener noticias de que mis trabajos ofrecían para algunos poca confianza: se me discutía... pero yo he tenido siempre más confianza en mí que en las críticas, y cada vez que perdía un aparato sólo sentía tener que volver a empezar de nuevo.

Entre los competentes en estos asuntos siempre tuve algunos partidarios y... ¡qué me importaba la opinión de los profanos!

El prestigioso ingeniero militar Herrera, que siempre tuvo fe en la solución técnica del asunto, aunque dudase de la posibilidad de realización práctica, ha sido mi principal alentador, hasta el punto de que una frase suya, que tengo perfectamente grabada, fué para mí en aquellos tiempos en que luchaba lo que más contribuyó a mantener en mi ánimo el convencimiento de la victoria, que nunca me faltó. Salíamos una tarde por una de las puertas del Retiro, de regreso de mis experiencias, y Herrera fué interrogado por uno de nuestros acompañantes acerca de lo que creía del autogiro. "Mi impresión—contestó Herrera— fué hasta hoy que se matarían antes en el helicóptero que en el autogiro; pero hoy creo que, por el contrario, se matarán antes en el autogiro que en el helicóptero".

Repito que en ningún momento perdí la fe que siempre tuve, y jamás pensé en abandonar mi proyecto. Por ello puse siempre en el autogiro toda mi voluntad y mis medios pecuniarios que, en ocasiones, llegaron a agotarse y a plantearme graves crisis. Le citaré el detalle de que la construcción del tipo número 5 me dejó completamente exhausto, y si no es por el auxilio que me prestó la Aeronáutica militar, que no sabré agradecer nunca bastante, no sé cómo me la hubiera arreglado para continuar, porque... ¡había vendido ya hasta el automóvil!

EL AUTOGIRO ACTUAL

El aparato ensayado es, desde luego, inferior al que hoy estoy en condiciones de sacar a la luz pública, pues la técnica está más adelantada que en el citado ejemplar, que no es más que experimental. Así, por ejemplo, las alas de ese aparato, hoy geométricas, han de cambiar y mejorarán notablemente las condiciones, sin que pueda decirse que las que ahora me propongo emplear sean las definitivas, porque es posible que en el próximo aparato encuentre aún medio de seguir mejorando la forma. En general, desde el punto de vista aerodinámico, la mejora será palpable, pues no debe perderse de vista que han transcurrido ya dos años desde que lancé mi último tipo.

Me proponga suprimir el enjambre de cables y alambres que hoy aparece a la vista, y respecto a los alerones, que, como ya expuse en mi conferencia, no forman parte esencial del autogiro, aún no he decidido lo que voy a hacer; pero probablemente haré de ellos un plano fijo, con la idea de llegar al biplano mixto de autogiro y aeróplano, que pueda tener empleo adecuado en algunos casos, si bien creo que la eficacia mayor ha de encontrarse siempre en el autogiro propiamente dicho. En fin, construyendo los dos, veremos cual es mejor; pero, repito, creo que el autogiro.

En el autogiro no hay secreto en las dimensiones; todo reside en el principio fundamental, y muy principalmente en la articulación de que tanto hablé en mi conferencia, y que le ha proporcionado sus principales ventajas que ya expuse.

El Gobierno inglés me ha encargado cuatro aparatos, y he formado Compañía con una casa inglesa; pero esta Compañía no tiene hoy el carácter exclusivamente mercantil, sino que es más bien técnico-industrial, pues su objeto principal será dar referencias a los constructores y mantener, en cierto modo, la dirección de la construcción. La misma Compañía adquirió otros dos, y tengo noticias de que voy a recibir el encargo de otros tres, también para Inglaterra. Claro es que estos aparatos aún serán experimentales, pero ya va con tendencia a permitir su uso en las aplicaciones, corrigiéndose en ellos los defectos a que aludí ayer, como el de la puesta en marcha, y otros que, como ya dije, dejé para el final, por estimar que su solución no era difícil y por no querer mezclar el problema técnico que resolvía hasta ahora con el simple problema mecánico a que esto otro me conducía.

Aquí, en España, van a ser ensayados dos o tres como muestra, que se construirán en Cuatro Vientos. Para ello hay un crédito de 200.000 pesetas, según me dijo el jefe del Gobierno. Para la construcción de mi aparato en España estoy desligado por completo de la Empresa de que les hablé antes, y tengo la exclusiva.

Aprovechando esto, pienso conceder la autorización, gratuitamente, a la Aeronáutica militar para esta construcción que ahora va a llevar a cabo, como compensación del valioso auxilio que de ella recibí siempre, y muy particularmente cuando me construyó el aparato número 6. ¡Qué menos puedo hacer para demostrarles mi agradecimiento!

EL PORVENIR QUE SE VISLUMBRA

Estoy plenamente convencido de la superioridad del autogiro sobre el aeroplano, para todas las aplicaciones, por lo cual veo que ha de llegarse a la sustitución, si no total, parcial; pero en muy grande escala.

No puede esperarse otra cosa, ya que creo palpablemente demostrado que a las buenas condiciones del aeroplano suma algunas otras.

Creo que usted, como cuantos vieron las películas proyectadas en la Universidad, no podrán tener duda alguna de ello. Todo cuanto yo me propuse lo he visto realizado, y se ofrece claramente en dichas películas. Lo único que hace falta es tener fe en el autogiro; yo siempre la tuve, y ahora creo que son muchísimos los que también la han adquirido, y esto me lo prueba el número de felicitaciones que vengo recibiendo, no ahora, sino desde mis primeras experiencias.

Si agradecido estoy a los técnicos y aviadores militares, no menos lo estoy a la Familia Real, pues S. M. el Rey me alentó siempre con sus felicitaciones, y S. M. la Reina me honró en Inglaterra asistiendo a una de las pruebas.

También nuestros embajadores señores Merry del Val y Quiñones de León extremaron conmigo sus atenciones, y mi agradecimiento por las deferencias de ellos recibidas es grandes y sincero.

EL AUTOMOVIL-AUTOGIRO

Considero que es una idea posible de realizar la que emití en mi conferencia, referente al aparato apto para pasear rodando por las calles de una población, desplegando las alas en las afueras y lanzándose al espacio. Esto, que parece algo "Julio Verne", creo que ha de llegar. ¿Cuándo? No lo sé; en varios años, quizá en meses..., pero como posible, lo veo perfectamente posible con el autogiro, así como, hoy por hoy, no veo que pueda adaptarse a la combinación otro aparato de vuelo. Como ya dije en mi conferencia, no he sido el único que ha pensado en el asunto, pues un escritor francés ha emitido también la idea, si bien repito que, hasta la presente, me parece que sólo es realizable mediante el empleo del autogiro.

(De "El Automóvil en España").

Seograve sobre Sunbeam al canza 245 kilómetros por hora

Por la lectura de la gran revista inglesa The Autocar conocíamos al detalle los preparativos y ensayos que el mayor Segrave estaba haciendo a los fines de batir distintos records. Las noticias dadas por la prensa diaria que hablan de los éxitos obtenidos no nos han extrañado, conociendo como sabíamos el concienzudo trabajo de preparación que Segrave estaba haciendo. He aquí en la forma esquemática que los periódicos dieron la noticia de las hazañas del famoso mayor:

"Hoy, sobre la playa de Southport, Segrave, pilotando un coche Sunbeam a compresor, se ha preparado al record del mundo de la milla; no pudo lograr su tentativa; pero, por el contrario, batió el record del mundo del kilómetro lanzado, en 14 segundos 687|1000 (a 245 kilómetros 114 a la hora), batiendo el antiguo record, que lo ostentaba Malcolm Campbell, sobre Sunbeam, el 21 de julio de 1925, en 14 segundos 827|100 (a 242 kilómetros 800 por hora).

Esta prueba constituye la mayor velocidad mundial, oficialmente controlada, en automóvil."

El dibujo que publicamos representa al poderoso 12 cilindros Sunbeam, establecido por Luis Coataleu y que, en las manos del mayor Segrave—como ya decimos—, ha batido, sobre una playa inglesa, el record del mundo del kilómetro lanzado. A nuestros lectores les interesará seguramente conocer la construcción del motor del coche.

Es un 12 cilindros en V, de 67 de alesage y de 94 de recorrido, dando una cilindrada de 3.977 centímetros cúbicos, realizando 5.000 revoluciones por minuto y desarrollando una fuerza superior a 300 HP.

Cada bloque de seis cilindros está equipado con dos árboles de levas (culatas hemisféricas, válvulas a 45 grados).

Los cilindros, fabricados aisladamente, con culatas acopladas, van emparejados en la camisa de agua. Un solo compresor envía el aire bajo presión a través de un Solex, y de allí la mezcla pasa por una tubería central única.

Tiene dos magnetos para el encendido. El cigüeñal está montado sobre cojinetes a bolas; el lubrificante llega a los rodamientos a una presión de un kilo por centímetro cuadrado.

El embrague es de discos múltiples; la caja de velocidades, en un bloque con el motor, tiene cuatro velocidades.

Tiene un servo-freno mecánico que actúa de freno integral; el peso del coche, vacío es de unos 750 kilos.

El coche que es de preciosas líneas, en los primeros ensayos ha desarrollado una velocidad fenomenal. En Brooklands, a pesar de que la pista se halla en muy mal estado. Segrave ha cubierto media milla (unos 800 metros) a la velocidad de 233 kilómetros por hora, y puede asegurarse que este 12 cilindros Sunbeam pasará de los 250 a la hora.

PERO J. P. THOMAS HA CORRIDO A UNA VELOCIDAD DE 277 KILOMETROS

El mayor Segrave, como decimos más arriba, ha sido, durante algún tiempo, no mucho, el hombre que había alcanzado sobre un auto la mayor velocidad conocida en este género de pruebas; pero, afortunadamente, y dada la obstinación que las casas constructoras muestran en idear coches de potencia excepcional, la hazaña de Segrave no podía durar mucho y J. P. Thomas, otro corredor inglés, la acaba de superar, conduciendo su Babs de 400 c. v.

De las informaciones publicadas resulta que J. P. Thomas ha realizado una extraordinaria proeza batiendo todos los records de velocidad actualmente conseguidos en automóvil.

En efecto; el record del kilómetro pertenecía, desde el 16 de marzo último, a Segrave, sobre Sunbeam, con algo más de catorce segundos, es decir, que logró una velocidad horaria de 245 kilómetros 114 metros. En esta misma distancia, J. P. Thomas ha conseguido una velocidad de 272 kilómetros 114 metros por hora.

El record de la milla pertenecía, desde el 21 de julio de 1925 al capitán Malcolm Campbell, también sobre Sunbeam, "perfomance" que fué realizada sobre la playa de Pendine-Sands, donde ha corrido ahora J. P. Thomas. Los telegramas indican que el ya famoso campeón ha alcanzado una velocidad de 172 millas por hora, es decir, 277 kilómetros.

Esta es, sin disputa, la mayor velocidad obtenida por un automóvil.

La playa de Pendine-Sands, escenario de estos acontecimientos automovilísticos, está situada en Glamorganshire, País de Gales.

EL NUEVO CHRYSLER SEIS CILINDROS MODELO H

El nuevo Chrysler seis cilindros modelo H es en realidad uno de los más notables triunfos de la ingeniería mecánica automovilista, hijo del mismo genio industrial y de la misma soberbia organización comercial que ha producido y mantenido los modelos de esta marca. En la construcción de este modelo como en los demás se ha tenido especial vigilancia en la elección de la materia prima y en la más exquisita elaboración hasta conseguir que ambas cualidades sean tan satisfactorias como las empleadas aun en los más costosos automóviles.

El nuevo modelo del Chrysler es algo más que un buen automóvil a un precio módico, es en realidad una verdadera maravilla en calidad y rendimiento que posee un sinnúmero de características exclusivas no encontradas en los más costosos modelos de otras fábricas.

A continuación damos algunas de las más visibles características del modelo H del Chrysler:

1.—Motor Chrysler de seis cilindros.
2.—Potencia de 54 H. P.
3.—Velocidad de 96 y más kilómetros por hora.
4.—Aceleración de 8 a 40 km. por hora en 7 tres cuartos segundos.
5.—32 y más kilómetros por cada 3 y tres cuartos litros de gasolina.
6.—Cigüeñal de siete cojinetes.
7.—Embolos de aleación de aluminio equilibrados dentro de la tolerancia de .01 de libra.
8.—Amortiguador de la trepidación.
9.—Filtro purificador que filtra y purga el aceite.
10.—Depurador para el aire que evita el desgaste prematuro.
11.—Lubricación de presión que mantiene una capa de aceite en todos los cojinetes y así prolonga mucho su duración.
12.—Avance del encendido semiatomático y también a mano.
13.—Calefacción del múltiple de admisión.
14.—Dirección mucho más fácil y dócil.
15.—Frenos hidráulicos Chrysler en cuatro ruedas.
16.—Niveladores en el frente y atrás para dominar las reacciones del movimiento.
17.—Carrocerías de estilo típico Chrysler de líneas simétricas.
18.—Acabado Duco en muy bonitas combinaciones de colores.
19.—Comodidad extraordinaria sin volumen excesivo.
20.—Neumáticos de balloon de 30 por 5.25 pulgadas.

Estas son algunas de las características más notables de este nuevo automóvil que sin miedo a pecar de exagerados podemos llamar insuperable en calidad y elegancia a un precio de $1,495. Posee en sumo grado todos los elementos de equipo y comodidad y sin embargo se ofrece a un precio moderado como jamás se ha ofrecido un carro de u calidad.

VELOCIDAD
FUERZA
RESISTENCIA

HACE mil años bandas de guerreros nórdicos llamados *Vikings* cruzaron los mares y devastaron las costas europeas.

Renombrados por la agilidad de sus naves, el poder de sus espadas y la resistencia de sus cuerpos, con el tiempo, el peculiar casco alado que cubría sus cabezas se convirtió en símbolo de esta trinidad de virtudes hacedoras del éxito del *Viking*.

Así que, al buscar el emblema adecuado a la velocidad, fuerza y resistencia del automóvil Chrysler, encontramos uno al alcance de la mano. De ahí que cada Chrysler exhiba en su radiador el histórico casco de los *Vikings*.

CHRYSLER

THE IMPERIAL AUTOMOBILE Co.
Ave. de la República 99 B
H. LENIER, Gerente General
Teléfono A-2356

LA MEDIDA DE LAS PERFOMANCES DE LOS AVIONES

La manera de medir las performances de los aviones ha sido durante mucho tiempo del exclusivo dominio de las ciencias abstractas.

Antes, el comprador de un avión no pensaba en medir las performances del aparato que le era presentado: se atenía únicamente a los detalles—a menudo fantásticos—que le daba el constructor.

Durante la guerra se realizaron sensibles progresos en este sentido, y cada nuevo tipo de avión alcanzaba mayor velocidad y poseía mejores cualidades ascensionales que el precedente. Todo esto es verdad, pero como entonces la evaluación de las performances era considerada como algo muy difícil, el cliente no ponía el menor cuidado en el control. De este modo, se llegó a performances y rendimientos de aviones que rayaban en lo fabuloso, lo que no impedía de inspirar al profano una respetuosa admiración hacia el constructor.

Sin embargo, se comenzó a ocuparse de mediciones mucho más simples, pero continuamente se estaba expuesto a cometer errores, pues los métodos que se usaban para medir por aquel entonces, no habían alcanzado suficiente grado de perfección. Se ignoraba por completo la influencia que puede tener la distancia de la base sobre la cual se quiere medir la velocidad, así como la de las condiciones atmosféricas sobre la subida.

Por causa de esta falta de experiencia de la clientela en materia de medición, las fábricas empleaban los métodos que juzgaban más favorables para dotar a sus aviones de performances mejores que las que poseían en realidad.

De este modo fué creado, como si dijéramos, un concurso de ingeniosidad entre los constructores de aviones, dando como resultado, por falta de experiencia y de métodos verídicos, la práctica abusiva de exagerar las performances de todos los nuevos aparatos.

A medida que los diferentes servicios oficiales, constituídos para juzgar los nuevos tipos de avianos, obtenían más experiencia de los métodos y de las influencias que pudieran causar errores, esta situación malsana pudo eliminarse poco a poco; pero, sin embargo, a menudo se encuentran aún sus consecuencias. Es por esto que será muy prudente, y por lo tanto recomendable, el disminuir las performances indicadas en los catálogos de ciertos constructores de 10 por 100, sin miedo de quedar más bajo de la realidad.

La lucha de los constructores que quieren desarreglar estos abusos será muy difícil mientras no exista unidad en la manera de medir las performances de los aviones. Hasta entonces un constructor malévolo tendrá siempre una ventaja comercial sobre todos los otros que desean publicar cifras correctas. Es verdad que entre dos aviones de tipos diferentes que tengan el mismo motor, el comprador no iniciado dará la preferencia al que esté catalogado con

(Pasa a la página 34)

DE VENTA EN LAS SIGUIENTES CASAS

Martinez y Cia — Industria y San José
Gumersindo Rey — Calzada 72
Miguez y Cia — Amistad 73
Cia de Accesorios de Automoviles — Galiano y San Lazaro
Enrique Jorge — Jesús del Monte 410

AGENTES EXCLUSIVOS PARA CUBA

ALBERTO R. ARELLANO. ADMINISTRADOR

COMPAÑIA DE ACCESORIO DE AUTOMOVILES

AVA DE LA REPUBLICA ESQUINA A LA AVA DE ITALIA TES-A-1097-7148

LA CONSTRUCCION DE AUTOS EVOLUCIONA

REAFIRMACION DE NUESTRA TENDENCIA

El afán de los constructores de autos de superarse en la producción, señala un constante esfuerzo hacia la conquista del fin perseguido. Y como concretación de tales afanes, cabe indicar la preferencia por los motores de múltiples cilindros, excelentes tipos de coches pequeños, mejoramiento sensible en los materiales usados para la construcción de motores y chassis, mayor amplitud en las carrocerías por la abolición de espacios inútiles, líneas más elegantes en las carrocerías, tapizados vistosos y sobrios, mejoras apreciables en la lubrificación, frenos sobre cuatro ruedas, incluyendo perfeccionamientos dignos de ser señalados, tendencia al menor consumo de combustible y aumento del rendimiento termodinámico.

La tendencia a los bloques compactos en las cajas de velocidades, volante y embrague embutidos en el mismo cárter del motor, ha tenido una realización admirable. La mayoría de los motores ha sufrido perfeccionamientos apreciables en este orden, y aun haciendo abstracción de la inclinación hacia determinados sistemas, es necesario reconocer que no puede haber distingos en lo que respecta al valor técnico siempre ponderable de cada uno.

Las culatas desmontables son generales, como asimismo el sistema de válvulas y encendido perfectamente substraído a las dificultades de su exposición al aire libre. Las culatas amovibles produjeron este beneficio, por la facilidad de llegar a esos órganos, librándolos de la cubierta que los resguarda del polvo y del aire.

En los motores con válvulas al tope se ha notado una evidente tendencia a la simplificación por medio del comando de un solo árbol de levas. Los órganos accesorios: ventilador, dinamo, bomba de agua, etc., comienzan, en algunas marcas, a ser montados en el eje del motor, con eliminación de transmisiones, mientras en otras mantienen el sistema de cadena silenciosa, muchas en constante baño de aceite y ejes suavizados por movimientos a munición.

Los casquetes de los cilindros, tanto en los tipos L como en los redondos, han reducido sus dimensiones mediante la utilización de mejores aceros capaces de soportar las altas presiones a que son sometidos, facilitando el movimiento ajustado de las válvulas siempre con mayor suavidad. El rendimiento, tras el cual marchan constantemente los mejores técnicos del mundo, va mejorando lentamente y ofrece sugestiones particularmente interesantes para los próximos modelos.

La conservación del motor, aun cuando sea sometido a presiones mayores que los anteriores y a su régimen de rotación excesivamente elevado, se ha hecho más efectiva, debido a pequeños dispositivos como el filtro de aceite, el enfriamiento del mismo lubrificante por medio de radiadores especiales, y los purificadores de aire que producen una mezcla más rica con menos gasto y libre de impurezas.

La mayoría de los motores modernos debe su mejoramiento y su economía de combustible a la velocidad de rotación del motor sobre su eje. Para alcanzar regímenes de 4 mil o cinco mil revoluciones por minuto, fueron necesarios perfeccionamientos que no se creían posibles hace sólo diez años. Hubo que crear metales de aleaciones especiales para resistir a las enormes temperaturas que en ellos provocaba la fricción de los ejes, y evitar las lógicas vibraciones de la planta motriz por medio de un mejor asiento del cigüeñal. Los árboles de codos, forjados a martinete, de acero al cromoníquel o al cromovanadio, si bien respondían ampliamente a las exigencias de un bloc tractor de elevada potencia, necesitaban asientos que eliminasen las vibraciones y la tendencia a la torsión por causa de la energía transmitida a las ruedas. Fueron aumentando, en procura de este ideal, las dimensiones de los cojinetes de cabeza y el aumento de los interiores, hasta llegar a ser común en los seis cilindros, por ejemplo, el número de siete.

La suspensión del moter en tres o cuatro puntos—cada una de estas tendencias tiene grandes partidarios que apoyan sus simpatías con sólidos argumentos—, la unión del volante y la caja de velocidades y en embrague al mismo cárter del motor, hizo más compacta la planta motriz y eliminó las pérdidas de energía producidas por torsión o vibración excesiva del árbol de transmisión. Asimismo fué necesariamente acortado el árbol del cardan con el consiguiente beneficio para la mejor utilización del total de energía que el motor logra transmitir a las ruedas.

La lubrificación del motor ha sufrido, en general, nuevos y positivos perfeccionamientos. El sistema de presión figura en la mayoría de los chassis expuestos, los cigüeñales se hallan perforados a fin de que el aceite pase por presión a los cojinetes de las bielas. El aceite, después de haber lubrificado los cojinetes y los cilindros, estos últimos por salpicadura, vuelve al cárter del motor y luego pasa por un filtro que elimina las impurezas que pueda tener y los residuos dejados por la temperatura a que ha sido sometido al pasar por los cilindros.

También han hecho su aparición diversos tipos de depuradores de aceite y de aire, cuyas ventajas no es necesario señalar, por cuanto son conocidos por los automovilistas los grandes inconvenientes que presenta el polvo proveniente de los caminos naturales.

El encendido y el arranque eléctricos han tenido también progresos apreciables con respecto al año anterior. Los sistemas ya en uso fueron perfeccionados y dan un servicio tan regular como efectivo en todas las exigencias.

El aumento de la velocidad de los motores engendró algunos problemas accesorios: primero, el de los mejores aceros para resistir el aumento de presión y las más altas temperaturas; luego el enfriamiento del bloc, que debe ser más eficaz cuanto más elevado sea el régimen de rotación.

No se ha encontrado aún, desde luego, un sistema mejor que el de la circulación de agua para los automóviles de pasajeros. El termosifón figura en menor cantidad que la bomba y éstas acusan progresos que conviene señalar. En primer término, el movimiento de las bombas se va haciendo cada vez menos pesado para ser entrenado por el motor, mediante cadenas o engranajes; luego por la capacidad del trabajo que tienen y que permiten elevar un litraje mucho mayor de agua para conservar frías las camisas de los cilindros. Los refrigerantes, en general, de líneas severas y bellas, almacenan una cantidad de agua superior y tienen, quizá, mayor superficie de tubos o nidos expuestos al aire. Sólo uno de los coches expuestos, el Franklin, tiene enfriamiento por aire.

Esto, unido al sistema de aceitaje a presión y a los cigüeñales perforados, con lo que se ha resuelto en gran parte el problema de la lubrificación de los cojinetes de bielas, ofrece la oportunidad de profongar la vida del motor y la conservación de su rendimiento inicial, unido a una completa utilización del combustible, y, en consecuencia, gran economía e nel costo de entretenimiento del coche.

El bloc tractor ha continuado reduciendo sus dimensiones por eliminación de parte inútiles; los órganos complementarios aparecen todos encerrados en cajas especiales fácilmente destacables; el cárter ha llegado a ser único, con la ventaja de un menor recorrido en la transmisión, sin pérdidas de energías por ausencia de flexibilidad; la lubrificación ha mejorado manteniendo el motor constantemente preparado para las altas temperaturas y las fricciones más rápidas; el enfriamiento ha mejorado mediante radiadores de mayor capacidad y un enfriamiento más perfecto con bombas que obligan la circulación del agua con movimientos más suaves debido a su concepción general; el sistema de válvulas ha tenido, también, sus mejoras en un ajuste perfecto.

Los motores así concebidos acusan un rendimiento mejor que en años anteriores, por un más efectivo aprovechamiento del mecanismo y sus órganos mejor dispuestos y más accesibles.

Otro detalle interesante de la construcción de automóviles es la utilización del aluminio. Los carters están fundidos en ese metal, que se usa también en diversos otros órganos del motor. El aluminio ha originado una merma sensible en el peso del vehículo, sin reducir en lo más mínimo su resistencia y seguridad, y constituye, a la vez, un nuevo motivo de economía de combustible.

Los cambios de marcha, en general, son de tres velocidades adelante y una atrás y van colocados en el centro del coche, exactamente encima de la caja, con lo que se evitan definitivamente movimientos inútiles de traslación en las palancas.

Se observa, pues, que la tendencia de los fabricantes es la de la eliminación de las partes inútiles, buscando la mayor eficacia y el mayor rendimiento.

La industria del auto tiene aun mucho que hacer en ese sentido; sin embargo, mucho se ha adelantado. Y se adelantará mucho más.

SKF

En la construcción del eje trasero semi-flotante, igual que el flotante con una Caja de Bolas de una sola hilera en la rueda, el eje siempre está expuesto a torcerse. Por lo tanto la Caja de Bolas en la rueda trasera debe ser SKF de regulación automática.

SKF Para cada caso el cojinete preciso

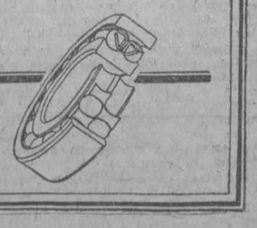

COMPAÑIA SKF DE CUBA
PTE. ZAYAS (O'REILLY) 21. TEL. M-9105
HABANA, CUBA

M.E.C.D. 2016

AUTOMOVILISMO Y AVIACION

POR FERNANDO LOPEZ ORTIZ, DIRECTOR DE "EL AUTOMOVIL DE CUBA"

LA PACKARD MOTOR CAR COMPANY Y LOS MOTORES DE AVIACION

Aunque se haya creido que los Estados Unidos no se preocupaban por los que a los trabajos del desarrollo del aeroplano respecta, el ejército y la armada de éste país, han estado laborando con gran insistencia en este sentido, dando a conocer ahora, un nuevo motor de aviación que en un momento dado y en caso necesario, significaría la posibilidad de organizar una defensa completa en el aire. Dícese que ninguna potencia, posee un motor que desarrolle tanta fuerza ni sea de más confianza que éste, teniendo en cuenta su peso.

Cuando hay necesidad de construir un puente, los ingenieros no tienen más que consultar si les hace falta las obras que sobre el particular se han editado hasta hoy para obtener los datos que requieran. Los ingenieros aeronáuticos, en cambio, no pueden recurrir a precedente alguno que les ayude a desarrollar la construcción de un nuevo motor aereo. Por esta causa han sido necesarios tres años para poder sacar a la luz bastante perfeccionado el nuevo motor que recientemente ha sido anunciado por la marina. En realidad se ha invertido más tiempo que el citado, pues antes de comenzar los trabajos, tuvieron los ingenieros del ejército que obtener de los fabricantes, cojinetes de acero apropiados para hacer posible la construcción de tal motor.

Tres años de trabajos intensos han dado por resultado la construcción de un motor que puede levantar cuatro veces su peso. Aunque sólo pesa 720 libras, desarrolla una fuerza de 615 caballos, menos que una libra y cuarto por cada caballo. En otoño se clasificó con 500 caballos de fuerza, cuya clisificación le daba la superioridad sobre todos los motores aéreos del mundo.

Los ingenieros de la Packard Motor Company, que diseñaron y construyeron el motor y que han colaborado eficazmente con el ejército y la armada en sus pruebas y desarrollo, hallaron que con pequeñas modificaciones podrían obtener 100 caballos más de fuerza sin que por ello aumentase su peso. A pesar de la sencillez de los cambios efectuados, éstos representan un gran adelanto en el diseño del motor para aeroplano y han logrado que pudiese obtenerse una velocidad de 2.500 revoluciones por minuto, aumentando así su fuerza. El Departamento de Marina ha anunciado recientemente que uno de estos motores ha sido sometido a una prueba haciéndolo funcionar 50 horas seguidas a la velocidad citada, resultando un éxito.

El Departamento de Marina necesitaba un motor capaz de desarrollar 600 caballos de fuerza, a fin de poder confiar en el mismo haciéndolo funcionar a una velocidad más reducida, de, dejando siempre un remanente de 100 a 200 caballos de fuerza para emergencias. Se hicieron pruebas prácticas el verano pasado, cuando sólo estaba clasificado con fuerza de 500 caballos. Dos motores montados sobre el hidroplano PN-9 levantaron del agua el peso mayor que hasta hoy se había registrado, duplicando, al mismo tiempo, el record de resistencia, pues voló durante 28 horas y 35 minutos. Poco tiempo después los mismos motores, en el vuelo a Honolulu, en el PN-9 número 1 establecieron un nuevo record de distancia para el hidroplano, parando solamente cuando se agotó completamente la gasolina en el aparato.

Al finalizar la guerra, el ejército y la armada podían haber tenido miles de aeroplanos a su servicio, pero el número no significaba nada para ellos pues en ese caso los aeroplanos y motores hubiesen sido de la misma calidad de los de otros países.

Sigilosamente, han venido dichas fuerzas nacionales trabajando para mantener a los Estados Unidos a la cabeza de la Aeronáutica del mundo. El ejército y la armada han cooperado con los constructores de motores tal como la Packard Motor Car Company y con los constructores de aeroplanos, habiendo trabajado también por su parte, en el campo de Mc Cook y en la Naval Aircraft Factory de Filadelfia.

Como resultado de ello, los Estados Unidos tienen ahora dos motores que atraen la atención del mundo; son estos el motor Packard de 600 caballos de fuerza y el motor Packard de 800 caballos de las mismas caracteristicas que el primero, pero mayor. El aeroplano e hidroplano más rápidos y de más rendimiento; el apartato de bombardeo de un solo motor más rápido y mayor; el mayor aeroplano, la mayor barquilla capaz de transportar la máxima carga; los únicos apartos y pilotos que pueden lanzarse al aire desde la catapulta de un crucero, el aparato de bombardeo más rápido y el mejor aparto de observación.

Estas mejoras demuestran que si llegase un caso apurado, América no se encontraría desamparada en el aire, máxime si se acoplan a las mismas el conocimiento que cada una representa y el hecho de que los talleres del país podrían construir en un momento dado, todos los accesorios necesarios con la mayor rapidez.

COMO SE ORIENTARON SACADURA CABRAL Y GAGO COUTINHO

En medio de las justas manifestaciones de entusiasmo que el raid Franco-Alda ha producido, entre la natural alegría que todos hemos sentido por el éxito de nuestros compatriotas, en cuantos actos se han llevado a cabo para celebrar el raid, nunca ha faltado una alusión, un recuerdo de cariño y respeto a los que precedieron a Franco y Alda en su ruta, a los intrépidos aeronautas portugueses Sacadura Cabral y Gago Coutinho.

Admirable, en verdad, ha sido el raid de Franco; satisfecho puede estar Alda de su actuación; ambos, sin embargo, han puesto de manifiesto su admiración por Sacadura, el intrépido y habilísimo piloto, y por Coutinho, el bravo marino encanecido en el estudio, que no dudó en lanzarse a la ventura fiado en sus conocimientos y en la pericia de su compañero.

Mucho se ha hablado de los medios con que Alda contaba para orientar el aparato y muchos elogios, merecidísimos todos, se le han dirigido por el empleo tan acertado que de ellos ha hecho.

De los que no se ha hablado tanto ha sido de los que emplearon Sacadura Cabral y Gago Coutinho, y que ahora vamos a recordar, pues aun cuando sólo cuatro años han transcurrido, muchos lo habrán olvidado y no pocos no se habrán fijado entonces, no por no afectarnos directamente, que peninsulares y hermanos somos portugueses y españoles, sino por la indiferencia con que en España se han mirado hasta ahora las cuestiones de Aviación.

Para los profanos en cuestiones aeronáuticas no tiene dificultad alguna un viaje en aeroplano, y se extrañan mucho cuando se enteran de que un piloto que iba a Zaragoza, por ejemplo, se haya desviado encontrándose en Cuenca o en Teruel... y no continuamos anunciando pueblos, pues cualquiera sabe a dónde nos conducirían las hipótesis; que ellas no tienen horas limitadas de gasolina.

Realmente, de no hacer muy mal tiempo o ir muy distraidos, que de todo hay, piloto y observador, es difícil perderse en un viaje por tierra, pues sirven para orientarse puntos de referencia conocidos, por cuyas verticales hay que pasar en determinada dirección, la cual se conserva manteniendo el aparato dirigido hacia un punto elegido del horizonte, el cual a su vez sirve para elegir otro, y así sucesivamente.

Pero cuando no hay salientes que puedan servir de referencia, sino que el horizonte presenta una continuidad desconsoladora, como ocurre en los viajes sobre el mar, la orientación se hace más difícil y lo era aún más hace cuatro años. Vamos a ver, pues, de qué medios se valió Gago Coutinho (el Barberán y Ruiz de Alda, todo en una pieza, de Sacadura Cabral) para resolver el problema.

Puesto que la "navegación" sobre tierra no le resolvía el problema para atravesar el mar, recurrió a los principios de marina, considerando al avión como un barco que navegase unos cientos de metros sobre la superficie del mar, viendo cuáles de aquéllos podrían aplicársele, y de no ser completos o suficientes, ampliarlos o buscar otros nuevos.

Como buen marino, Gago Coutinho debió pasar in mente revista a los instrumentos de a bordo que, por definición, sirven "para determinar la línea que describe el barco en su marcha a través del mar y señalar en un momento dado la posición que dicho barco ocupa."

Puede parecer redundancia esto que acabamos de decir, pues si sabemos en el punto preciso en que estamos, ¿qué nos importa saber la línea que hemos seguido hasta llegar a él? Pues, sencillamente, y aunque parezca paradójico, para saber la que vamos a seguir, ya que si no lo mismo podríamos enterarnos, al conocer nuestra situación, que estábamos llegando al fin de nuestro viaje que de que llevábamos x días dando vueltas en un sitio determinado, con gran regocijo de los peces, a quienes generosamente obsequiáramos con nuestra comida masticada e incluso a medio digerir.

Para resolver ambos problemas existen dos procedimientos o sistemas de navegación: la astronómica y a la estima, a las cuales proporcionan los datos necesarios a la resolución de sus problemas citados los instrumentos de a bordo, que son: cronómetros, sextante, compás, corredera, círculo de marcar y alidada azimutal.

Prolija y fuera de lugar sería la descripción y modo de funcionar de todos esos instrumentos. Sólo diremos que Gago Coutinho se quedó con el sextante de la navegación astronómica y el compás de la de la estima. El empleo del sextante presentaba serias dificultades, pues cuanto más alto volaran más se difuminaría el horizonte, siendo, por consiguiente, más erróneas las medidas de las alturas que tomaran, problema que resolvió adaptándole un nivel, que se reflejaba en un espejo al mismo timpo que el horizonte y el sol o astro cuya altura se quisiera medir. Sin embargo, a pesar del nivel de burbuja y del espejito, recomendaba al malogrado Sacadura que no subiera a más de 200 metros, altura suficiente para orientar el aparato cara al viento en caso de amaraje forzoso.

Por si la observación astronómica no fuera posible, quiso Gago Coutinho, con un espíritu previsor digno del mayor encomio, afirmar la navegación a la estima aunque la verdaderamente científica y segura es aquélla.

Para ello es preciso conocer lo más aproximadamente posible la cantidad de millas recorridas desde el punto de observación anterior, lo cual en los barcos puede saberse o en virtud del régimen de rotación a que ha girado la hélice, o, más sencillamente, por una corredera que va amarrada a popa marcando lo que anda el barco.

Como se verá, para nada se han mencionado el viento ni las corrientes porque poco pueden variar la ruta del barco, y cuando éstas pudieran hacerlo son conocidas de antemano las zonas en que se hallan, permitiendo esto neutralizar sus efectos.

Pero como la velocidad de un avión es con respecto al viento, si éste se mueve se moverá con él, es decir, que si lo tiene de cara frenará con respecto al suelo; si es de cola sumará su velocidad a la del avión, y si es de costado lo trasladará con él al lado contrario de donde venga. En tierra eso se ve en seguida, pues si apuntamos "el morro" del aparato a un campanario que vemos allá lejos, y al llegar a su altura queda a nuestra derecha es, o que tenemos viento de ese costado o que hemos dado cada darrapazo capaz de afeitar a Jaime el Barbudo.

Pero en el mar no hay campanarios ni otros puntos que puedan servir de referencia, así es que se impone crearlos a más de recurrir a otros procedimientos que fueron el empleo del compás y el derivómetro o corrector de deriva. Con estos elementos estaba, en principio, resuelto el problema de la navegación aérea a la estima.

Los puntos de referencia se crearon con una especie de botes de humo; pero marítimos, que no eran otra cosa que pequeñas boyas cargadas con un metal de los que descomponen el agua y una substancia fumígena, que al producir humo visible desde el avión, formaban el campanario que necesitábamos.

El ángulo de deriva, que es el que forma la dirección exacta que lleva el aparato con su línea de vuelo, lo obtenía Gago Coutinho viendo entre qué marcas del ala inferior, que estaba graduada (figura 1a.), se separaba el bote de humo arrojado por el propio almirante.

Como también se conoce, por darlo el compás, el ángulo formado por la línea de vuelo con el Norte, ya tenemos determinado el rumbo verdadero del aparato.

Pero no es esto suficiente, sino que, además, es preciso determinar la corrección que se debe hacer en el rumbo seguido, la dirección e intensidad del viento reinante y la velocidad real sobre el mar, que animará al avión al seguir el verdadero rumbo.

Todos estos problemas los resolvía el corrector de deriva, llamado desde entonces "derivómetro Coutinho-Sacadura".

EL AUTOMOVIL Y LA ESPADA

En Budapest está muy extendida la afición a la esgrima. En las salas de armas el bello sexo da un contingente considerable de excelentes tiradoras.

Hace pocos días, los concurrentes a una de las salas seguían con interés un asalto entre dos señoritas. Una de ellas, espléndida hermosura de diez y ocho años de edad, perteneciente a la más alta aristocracia húngara, se dió por aludida al percibir esta observación, hecha a media voz:

—Maneja mejor el volante que la espada.

Envió sus testigos—otras dos señoritas—al que la había proferido, con instrucciones que hicieran inevitable el duelo. El provocado constituyó también sus testigos y se concertó el lance.

Una vez en el terreno y sorteados los sitios, por negarse la dama a aceptar la elección que le cedía el caballero, éste se desnudó de cintura arriba y sus padrinos invitaron a la bella contendiente a que hiciera lo mismo. Turbóse ella ante el innegable derecho con que se hacía la reclamación, y acabó por negarse rotundamente. Entonces los representantes de su contrario consignaron en el acta que no podía autorizar que el lance se realizara en condiciones desiguales.

Este instrumento (Fig. a.) no es sino una placa que tiene dos regletas giratorias sobre sus extremos A y B. La de la derecha, A, puede girar un ángulo de 30 grados, marcade un sector circular, y la de la izquierda, 60 grados, de los cuales los 30 grados de la izquierda son positivos y los de la derecha negativos.

Cuando la regleta de la derecha esté en 0 grados se toma sobre ella un punto O, que equidiste de A y B; con la línea OB, se hace coincidir el 0 grado, mitad del sector a b, siendo, por consiguiente, de 45 grados de el ángulo A O B.

La distancia O a se toma como unidad de la velocidad propia del avión. Tomando como centro el punto O, se traban cinco semicircunferencias, de las que la de radio mayor tiene que ser tangente a la línea que forme un ángulo de 30 grados en A y las otras cuatro, disminuyendo 1|5 de este radio cada vez. También se pondrán sus radios correspondientes de 10 en 10 grados, y, finalmente, en rojo se trazan una serie de paralelas al eje A O, separadas de este eje y entre sí 1|5 de r, y arcos de círculo, con radio constante e igual a la distancia O A.

El empleo del corrector descrito es sencillísimo, siendo su fundamento la igualdad de ángulos en triángulos semejantes y funcionando del modo siguiente:

Una vez determinado el ángulo de deriva, se toma en la regleta A, y se orienta el aparato en la dirección que deba llevar y entonces se viran 45 grados, determinando el nuevo ángulo de dediva que se tomará con la B en sentido positivo, si es del mismo lado que el primero, o en sentido negativo, si es del lado contrario.

Entonces el punto en que se crucen las regletas nos da: la dirección del viento por el ángulo marcado en las circunferencias concéntricas; su intensidad, según la longitud del radio que pase por ese punto; la corrección que hay que hacer en el rumbo para dirigirse al punto deseado y, finalmente, la velocidad real del avión sometido a la influencia del viento, que dará la graduación de los arcos rojos.

Esta operación la hizo Gago Coutinho cada veinte minutos durante varias horas en cada vuelo, alternándola simultáneamente con el empleo del sextante y tener así una comprobación de sus observaciones.

El éxito no pudo ser más lisonjero. Recuérdese que desde Cabo Verde no podían llegar a Fernando Noronha, como han hecho los nuestros, por no permitirlo el reducido radio de acción de su aparato, debido a lo cual se detuvieron a repostarse de gasolina en el islote de Penedo de San Pedro. Como no volaron a más de 100 metros por las razones dichas, el radio de visibilidad del avión era bastante reducido, por lo cual un error de 1o., que supone un desvío de 30 kilómetrros, hubiera sido quizás suficiente para impedirles alcanzar su objetivo.

Admiremos, pues, a Sacadura Cabral y Gago Coutinho, lo cual no es, ni mucho menos, restar méritos ni glorias a quienes tanto tienen de los unos y de las otras, ni pueden mostrarse celosos, sino honrados con este cariñoso recuerdo a sus predecesores, del mismo modo que no hubiera podido molestarse el primero que en un vapor atravesó el Atlántico, si, al festejarlo, se hubiera aludido a las carabelas de Colón.

Homenaje al primer automovilista que cruzó el Sahara

Los automovilistas belgas acaban de realizar un viejo anhelo que consistía en tributar un homenaje al barón Pierre de Crawhez, que en el año 1898 efectuó un viaje automovilístico al desierto del Sahara.

Con plausible entusiasmo intervinieron numerosos ex amigos del extinto ingeniero, quienes se trasladaron hasta el sitio en que llegó el primer automóvil tripulado en aquella fecha por Pierre de Crawhez. El viaje fué largo y si bien, según se desprende de las crónicas, ofreció interesantes alternativas e hizo vivir hondas escenas emotivas, también tuvo sus dificultades, que unicamente pudieron ser olvidadas merced a la gran voluntad de las personas que intervinieron en la caravana.

En efecto, los viajeros se habían propuesto señalar en medio del desierto, con un obelisco, la hazaña realizada por Crawhez y hasta el último momento no se observó el menor decaimiento en el ánimo de los excursionistas, entre los cuales se encontraban mujeres y hombres.

La excursión llamó poderosamente la atención de los nativos de esas regiones, quienes se prestaron solícitamente a ayudar a los automovilistas en todo cuanto pudieran ser necesarios.

En el lugar en que se recuerda la hazaña de Crawhez, se registró una interesante ceremonia de la que participaron las autoridades civiles y militares de la región, que concurrieron a recibir a los excursionistas junto a las puertas del oasis.

En la piedra del monumento se lee lo siguiente:

Le baron Pierre de Crawhez,
né a Gosselies en Belgique,
mort a Bruxelles,

fut le premier qui atteignit en automobile ce point de Sahara, en 1898.

Descubierto el monumento pronunció un discurso don Luis Mettewie, presidente del Comité Pierre de Crawhez, luego hablaron León Souguenet, animador de la pequeña expedición y el coronel Clavary, comandante del territorio de Chardaia, región en la que se perpetua la memoria de Crawhez.

EL CALENDARIO SPORTIVO ITALIANO

Una revista belga comenta el programa de carreras italiano y sobre el particular expresa lo siguiente:

"El calendario deportivo italiano comprende este año 19 pruebas más que en el año 1925, sumando en total 57 manifestaciones.

El Gran Premio de Italia, la Targa Florio, el Gran Premio de Roma, la Copa de los Alpes, la Copa Acerbo, la Copa Ascari y Guidani, el Circuito de Cremona, la carrera del Automóvil Club de Turín, mantendrán la actividad de la temporada hasta fines de octubre.

Además se cuentan 10 carreras de primera categoría y 20 de segunda categoría. La mayor parte la constituyen pruebas de velocidad, y figuran algunas de consumo y regularidad. Se observa la falta de toda prueba de duración de 24 horas, como se corren en Alemania, España, Francia y Bélgica. Se sabe que Italia posee otras veces en su programa una carrera de ese género—el premio de la Noche, en Milán,—pero parece que ya no hay interés en organizarla.

El año 1925 se caracterizó por una gran actividad entre los amateurs y en 1926 se repetirá el mismo hecho. El aumento de carreras de esa clase en el calendario italiano puede apreciarse en estas cifras: en 1923 el programa general contaba con 25 carreras, esa cifra pasó a 36 en 1924, a 38 en 1925 y llega a 58 en 1926.

En 1924 se contaba un término medio de 19 competidores por carrera, en 1925 pasó a 23.

La Targa Florio comprendió a 13 concurrentes y el Gran Premio de Italia a 15.

En Italia, como seguramente ocurrirá en otros países y también entre nosotros, el interés por las carreras de duración decreció, dejando su puesto a manifestaciones que, al mismo tiempo que demuestran la capacidad sportiva de los volantes, dan la evidencia del perfeccionamiento de los motores.

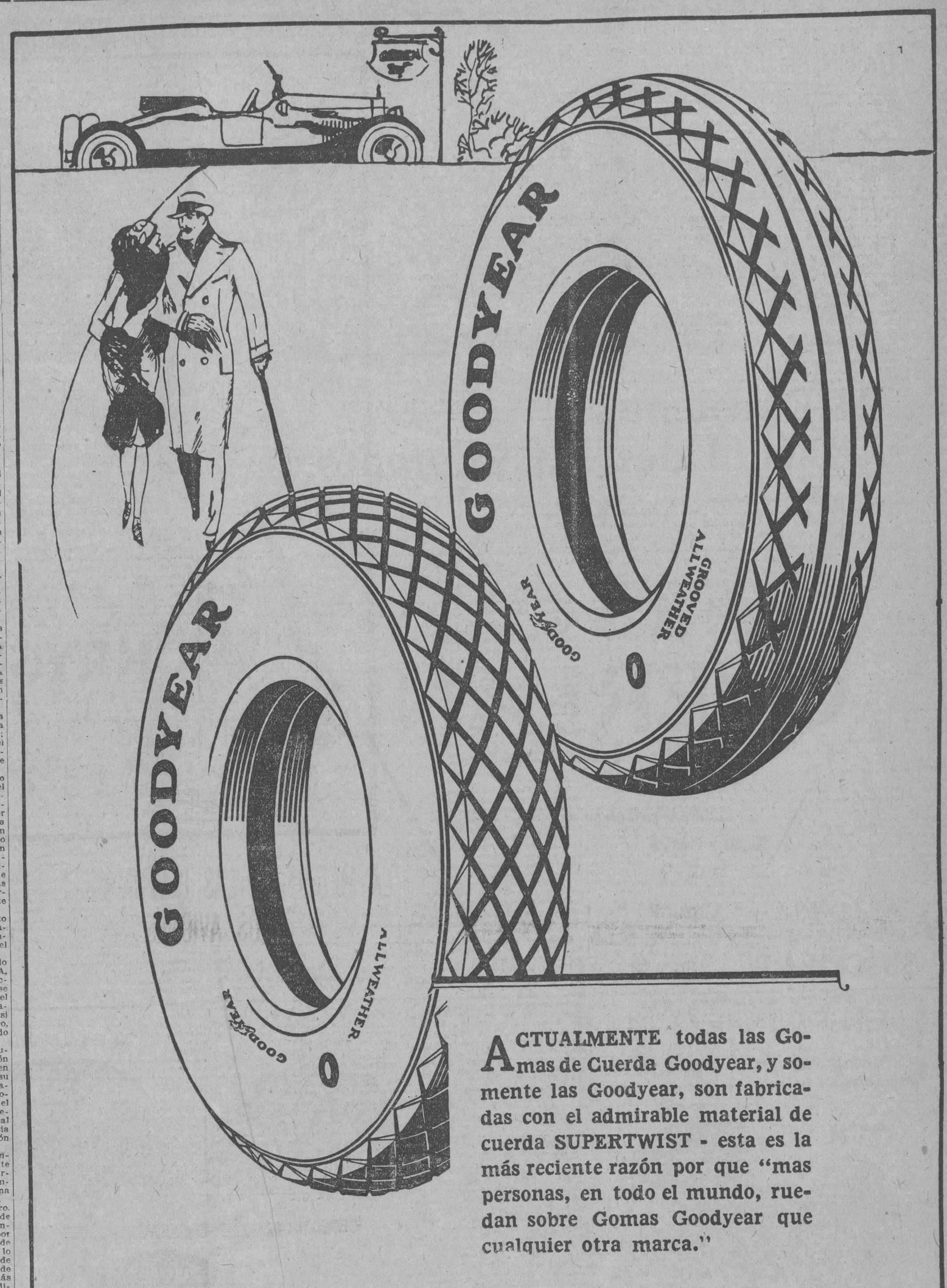

ACTUALMENTE todas las Gomas de Cuerda Goodyear, y somente las Goodyear, son fabricadas con el admirable material de cuerda SUPERTWIST - esta es la más reciente razón por que "mas personas, en todo el mundo, ruedan sobre Gomas Goodyear que cualquier otra marca."

Gomas Balón

GOODYEAR

Fabricadas con SUPERTWIST

ANUNCIESE EN EL "DIARIO DE LA MARINA"

M.E.C.D. 2016

AUTOMOVILISMO Y AVIACION

POR FERNANDO LOPEZ ORTIZ, DIRECTOR DE "EL AUTOMOVIL DE CUBA"

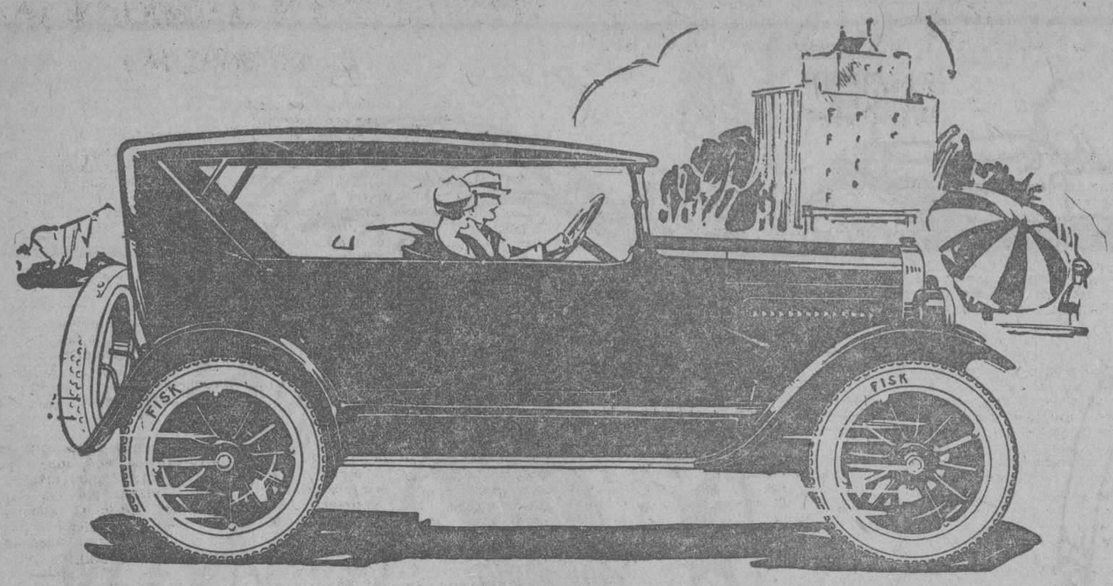

91 Excelentes Cualidades En Conjunto

Entre todos los automóviles ligeros, el "Overland" es el Supremo, *y más de 760.000 propietarios en el Mundo así lo reconocen.* Esta popularidad tan extendida ha sido obtenida por su excelente construcción, siendo sus ventajas más notorias las de usar Aceros Molibdeno y Chrome Vanadium, que de procedencia legítima entran en su fabricación; el bastidor del chassis de acero sólido, y otras tan excelentes como Ignición, Alumbrado y Arranque Automático. Carburador "Tillotson" de sencillo ajuste, Alimentador de Aire Comprimido "Stewart" y otras 85 más de reconocido mérito. Pasan de las tres cuartas partes de un millón, los hombres y mujeres que en la actualidad poseen y manejan este hermoso y bien construido "Overland" reconociendo por las duras pruebas a que lo han sometido; por la comodidad y amplio espacio, potencia, velocidad, resistencia, y todas aquellas partes que por su calidad y servicio han proporcionado satisfacción al propietario; el que éste manifieste que hasta hoy no se ha construido otro automóvil ligero que pueda ser comparado al "Overland."

OVERLAND

Motor de Cuatro Cilindros

CUBAN AMERICAN MOTOR PRODUCTS CORP.

Marina y Príncipe Habana

AUTOMOVILES - FINOS - WILLYS - OVERLAND

SUSCRIBASE AL "DIARIO DE LA MARINA"

LA AERONAUTICA EN ESPAÑA

El año 1270 el franciscano inglés P. Bacón emitió la idea, llevada a cabo después por el jesuita italiano P. Lana, de construir una nave mas ligera que el aire, dotándola para ello de una serie de esferas de cobre huecas en las que pudiera hacerse el vacío perfecto; pero el primer hombre que se lanzó al espacio fué el jesuita portugués, P. Guzmán, que en 1709 se elevó en un globo lleno de aire enrarecido por el calor. Dos siglos de experiencias han bastado, pues, para realizar la conquista del aire, completa y definitivamente, que bien podemos afirmar esto hoy, después del brillante resultado obtenido por nuestros aviadores contemporáneos De Pinedo, Amundsen, Alan Cobham, Franco y otros que han dado cima a las mayores y más difíciles empresas que en el problema del aire pueden ofrecerse.

El arma aérea, acaso hoy la más pujante, hizo su aparición en las guerras de la Revolución (1794 y 1798), y tal fué el resultado obtenido de ella por el famoso Contelle, que a partir de entonces tomó parte muy activa en las distintas campañas que se sucedieron: Argelia (1830, Tonkin (1884), Madagascar, (1895), China (1900), Italia (1859), inglesas del sur de Africa (1884) y de Sudán (1885), italiana de Abisina (1881), Venecia (1849), Secesión EE.UU. (1861), Brasil con Paraguay (1867), franco- alemana, (1870) anglo,boeer (1889), España con Estados Unidos (1889) y ruso-japonesa (1904). En España fué el Conde de Aranda el primero que pensó en su empleo, y con objeto de llevarla a la campaña que las potencias europeas emprendieron para acabar con la Revolución francesa, ordenó se hiciesen unos ensayos en El Escorial, que no llegaron a cumplido efecto porque antes surgió la paz de Basilea.

Por esto último no tuvo nuestro país Aeronáutica hasta el año 1888, en que una Compañía del entonces Batallón de Telégrafos recibió un globo esférico y un tren completo "Yon" de fabricación de hidrógeno, con sus accesorios consiguientes, siendo encargados de su estudio y de las experiencias tres ingenieros militares: el capitán Aranguren y los tenientes Sánchez Tirado y López Lomo.

En el extenso lago de patinar de la Real Casa de Campo, separado del estanque grande por un malecón y bordeado en todo su contorno por frondosa arboleda, establecieron los ingenieros su campamento y allí tuvieron lugar los primeros ensayos, asistiendo a ellos, el 27 de junio de 1888, la Reina Regente, que subió con el coronel Ayllón en el primer globo que España ha poseído, y que por esta razón fué llamado "Reina María Cristina". Una sencilla medalla de plata, que aún se conserva, conmemora aquella fecha en que Doña María Cristina hizo una corta ascensión a 300 metros de altura, abriendo, por decirlo así el primer capítulo de la Historia de nuestra Aeronáutica.

Siete años después, a dos kilómetros al SO. de Guadalajara, y en la faja de tierra que por el este baña el Henares y por el Oeste limita la carretera de Madrid a Zaragoza que hoy posee nuestra Aerostación Militar, y quedó creado el servicio especial a cargo del Cuerpo de Ingenieros del Ejército, no tardando en adoptarse (1899) el tipo de globo alemtán "Sigsfled- Parseval", que sustituyó al esférico cautivo, cuya inestabilidad constituía un serio inconveniente. Más tarde, en 1908, adquirió España un dirigible "Atsra", que llevó su nombre, y que ha sido el único que nuestro Ejército ha poseído. En las campañas de Melilla de 1909 y 1911, y en la de Tetuán, en 1914, tomaron activa parte nuestros aerostatos militares.

En Noviembre de 1910 fué comisionado el capitán Kindelán para la adquisición de material de aviación, y paralelamente se efectuó la del terreno de Cuatro Vientos, en el que se instalaron dos barracones Bessoneaux. Poco después, en enero de 1911, volaban tres aparatos Henry Farman, con dos motores Gneme 50 HP. y uno con Renault 70 HP.

La Aviación española había nacido ya, y la primera promoción de aviadores españoles fué constituida por cinco ingenieros militares: Kindelán, Herrera, Arrilaga, Barrón y Ortiz Echagile, que recibieron la enseñanza de dos profesores franceses.

Rápidamente creció Cuatro Vientos. A los Farman que antes habían llegado, siguieron seis Neuport con motor Gneme 50 HP., traidos de Pau; el Maurice Farman, con motor Renault, el Farman Doutres, el biplano Gnome 80 HP., etc. También empezaron a elevarse barracones de madera de 17 a 20 metros, y poco después la Aviación española tendía sus tentáculos a distintos puntos de la Península y Norte de Marruecos.

En Agosto de 1914 estalló la gran contienda que había de conmover al mundo entero, y los ejércitos que en ella tomaron parte se aprestaron a poner en juego todos cuantos elementos de lucha por aquel entonces existían. Nadie dejó de pensar en que las fuerzas aéreas habrían de desempeñar importante papel; pero, sin duda alguna, no se le adjudicó en el primer momento la preponderancia que, bien notorio es, llegó a tener.

El crecimiento de los técnicos aéreos durante la guerra y en la postguerra, en todas las naciones, y el perfeccionamiento alcanzado por sus elementos, ha sido tan grande que, a pesar del escaso plazo transcurrido desde los comienzos de la Aviación hasta hoy, plazo que puede estimarse en quince o veinte años, cuesta trabajo en cada lugar reconocer en lo actual lo primitivo.

Francia, que al empezar la gran guerra, sólo contaba con tres Compañías de Aerostación, que disolvió por no creer precisos sus servicios, al terminar la lucho tenía más de setenta y cinco. Para competir con los "cometas" alemanes, construyó sus "saucisses", y será difícil encontrar militar o cronista que haya estado en el frente que no hable de aquellas manchas alargadas que, inmóviles y persistentes, se destacaban del horizonte y eran precursoras de una rociada de granadas artilleras bien dirigidas.

Páginas heroicas y conmovedoras fueron escritas por los aviadores de uno y otro bando, y la lucha entre unos y otros, y con los zeppelines que amenazaban París y Londres, dió lugar a la creación de un sinnúmero de tipos: de caza, de bombardeo, etc.

Y no sólo para el combate fueron empleados los aviones. Los aprovisionamientos, transportes, conducción de heridos, etc., fueron otras tantas misiones que les fueron encomendadas, y el arma aérea puede decirse que llegó a absorber a las demás hasta límites insospechados.

No ha permanecido España en la post-guerra indiferente ante este acontecimiento, y en pocos años Cuatro Vientos ha adquirido una vida y un aspecto que le hacen comparable a los primeros aeródromos del mundo. La Tablada, Getafe, Los Alcázares, con la base de hidroaviones, la flotilla y las islas del Mar Menor, La Armilla, El Angel, Mar Chica, Nador, Zeluán, Tetuán, Arcila, Zaragoza, León, etc. etc., con sus aparatos, escuelas, talleres, hangares y demás servicios, dan la sensación de algo grande rápidamente alzado por la labor de un puñado de patriotas que ha sabido poner su cerebro y su vida a disposición del engrandecimiento de su España, que hoy en el mundo aéreo desempeña lucido papel.

Nuestra Aerostación adoptó en 1913 el tipo de globo de observación ideado por el comandante francés Caquot, y tres años después adquirió también el Avoño-Brassone, que utilizan los aerosteros italianos. Ambos permiten una altura de observación de 1,700 metros y una velocidad de viento de 80 kilómetros, cifras superiores a las de 700 y 40, respectivamente, que, como máximo, permitía el Parseval. En dicha época creció el servicio, que antes contaba con una compañía, existiendo en la actualidad cuatro, que poseen el material (de tracción mecánica) más moderno que se conoce, no habiéndose regateado para dotarlas espléndidamente de todo cuanto poseen sus similares del extranjero, al igual que sucede con el Parque Aerostático, que posee hangares, barracones, edificios, talleres, almacenes, laboratorios, generadores de hidrógeno al ácido y al silicol, compresores, gasómetros, depósitos, garages y elementos de todas clases, que dan al primitivo Polígono un aspecto bien distinto del que ofreció en sus primeros tiempos, cuando la navegación aérea parecía en España algo tan lejano que no había de palparse nunca.

Más joven aún la Aeronáutica naval, su gestación ha sido todavía más rápida. Establecida su escuela en Barcelona, bien pronto ha contado con lucido plantel de pilotos en las dos ramas, que no ha mucho en la bahía de Alhucemas compartieron con los del ejército de tierra la gloria tan grande que en aquella empresa cupo a los caballeros del aire.

El "Dédalo", con sus múltiples y perfectas instalaciones, sus aeróstatos, sus dirigibles y sus hidroplanos, el campo de "volaterías" (Prat de Llobregat) y demás elementos con que cuenta la Aeronáutica naval prueban que no son gratuitas las afirmaciones que anteceden.

Y para terminar: los aeronautas españoles no descansan, y su labor continua y digna de todo encomio ha conseguido que nuestra patria ocupe en el mundo aéreo un lugar de los preferentes. Lástima que la industria aeronáutica y la Aeronáutica civil no marchen al mismo compás que las citadas, si bien no podemos dejar de citar apellidos que la honran, como Alfaro, Navarro, La Cierva y otros.

Yavo.

LA AVIACION MILITAR EN NORTEAMERICA

Las Cámaras americanas han votado una nueva ley de organización de la aeronáutica militar. En ésta se prevee un programa de expansión de cinco años y la construcción de 2,200 aviones, cantidad que debe alcanzarse al finalizar este período.

Los créditos necesarios para la ejecución de este programa serán de 30 millones de dólares por año, de los cuales 15 millones serán destinados a la compra de material nuevo. Los efectivos autorizados serán 1,550 oficiales, 500 oficiales de reserva y 15,000 hombres de tropa con 500 "Flying cadets".

Estas medidas no podrán ser realizadas hasta que una ley de finanzas haya acordado los créditos necesarios.

La medida de las...

(Viene de la página 32)

las mejores performances, sin haberse asegurado antes de si los métodos verídicos de medir y de indicarles todos los trucos que se pueden emplear para poner en relieve las cualidades de un avión y darle mejores performances de las que tiene en realidad.

Para un avión existen dos mediciones distintas: la de la velocidad horizontal y la de la velocidad ascensional.

Además del método de medir las performances que se practica, el empleo de dos diferentes hélices para la velocidad y para la subida dará una idea mucho más favorable de las performances de una máquina que los que ésta tiene en realidad. Es evidente que la mejor subida sea obtenida con un ángulo de incidencia que de el mejor informe del empuje y del arrastre, el cual, en general, se obtiene a una velocidad de un 40 por 100, y aun menos de la velocidad máxima horizontal.

En vista que el rendimiento de una hélice depende de la velocidad de traslación, se puede elegir una hélice que dé su pleno rendimiento a la máquina en subida. Lo que quiere decir que el mejor tiempo de ascensión será obtenido empleando una hélice estudiada especialmente para la subida. Una hélice que pueda dar al avión la mayor velocidad horizontal, deberá inevitablemente dar una subida menos favorable.

Una hélice de serie para el empleo corriente tendrá el justo medio entre las dos antedichas y no dará, pues, forzosamente ni la más grande de velocidad, ni la mejor subida; pero sí el mejor resultado que sea posible obtener con una sola hélice.

Los resultados de la medida de las velocidades se halla bajo la influencia de los factores siguientes:

1. Condiciones atmosféricas.
2. Dirección y fuerza del viento.
3. Longitud de la base.
4. El picado antes de empezar la base y la pérdida de altitud por encima de la base.
5. El método de medir el tiempo.

El viento inconstante o los remolinos de calor tendrán una influencia nefasta sobre la evaluación de la velocidad. En efecto, el avión que vuela bajo tales condiciones está sujeto a numerosas variaciones de ángulo de incidencia y no tendrá una velocidad constante, mientras que las cifras obtenidas en estas circunstancias quedarán por debajo de la realidad. Por lo tanto, es preciso medir la velocidad en tiempo bondadoso.

La influencia del viento es desfavorable a los resultados, y por esto hay que eliminarla.

Para obtener esto lo mejor es medir la velocidad con relación al suelo sobre dos bases perpendiculares. El avión volará sobre las dos bases en los dos sentidos y se establecerá la velocidad del avión en relación con el suelo de los cuatro tiempos tomados para cada base. Proyectando las cuatro velocidades halladas sobre un sistema de ejes perpendiculares en lsa direcciones en las cuales han sido obtenidas, se obtienen cuatro puntos que deben estar situados sobre la circunferencia de un círculo, si las cuatro medidas son exactas.

El radio de este círculo representa entonces la velocidad absoluta del avión, mientras que la distancia del centro del círculo al origen representa la dirección y la velocidad del viento.

Si el viento está situado en el sentido de una de las ramas de la base, evidentemente es inútil de volar en las cuatro direcciones, y en este caso dos son suficientes. Sin embargo, en ningún caso se puede tomar la medida-suma o el promedio de los tiempos empleados para sobrevolar la base; esto conduciría a errores, pero se debe hace el promedio de las velocidades con viento de enfrente y con viento de espalda.

En general, se puede conocer la velocidad de un avión volando en tres direcciones solamente. Sin embargo, como siempre es posible hacer pasar un círculo por tres puntos, pero no por cuatro si se ha volado mal, el método indicado aquí arriba ofrece al mismo tiempo un medio de control.

De diferentes modos se puede medir el tiempo que necesita un avión para recorrer una distancia determinada.

El método óptico, que se hace con ayuda de signos de bandera, es el más inexacto, y no es, pues, recomendable.

La mediación del tiempo por medio de puestos de observación situados en los extremos de la base y unidos eléctricamente entre ellos es muy justa. Con este sistema los observadores colocados en sus puestos señalan telegráficamente al puesto central el paso del avión en el momento exacto en que éste atraviesa un plano perpendicular a la extremidad de la base. Este sistema permite registrar automáticamente, pero la instalación es muy costosa.

El método rápido y simple a la vez es el que permite medir el tiempo por un observador en el avión mismo. Para este fin se debe montar un enfocador apropiado en un lugar fijo en el avión, sobre el borde de ataque del ala inferior, por ejemplo. Por este medio, con un poco de ejercicio es posible obtener tal precisión que el error—caso que haya error—no excede de de ¼ a ½ por 100, lo que en la práctica es suficiente exacto.

La base debe ser lo bastante larga que permitan medidas de 100 segundos. Se estima que para la evaluación de la velocidad de los aviones militares actuales hay que disponer de una distancia de seis kilómetros, por lo menos, para obtener resultados exactos. Una base larga elimina considerablemente una de las más grandes causas de error. En efecto, si la base es larga, la velocidad adquirida por un fuerte picado antes de empezar la base, no podrá ser mantenida constante. Para un avión que vuela a "pleno gas" frente al principio de la base perdiendo de 100 a 150 metros de altitud, puede aumentar su velocidad de 25 a 30 kilómetros-hora, según su peso; por esto, se viene a la conclusión de que las velocidades medidas sobre una base corta, aparecen siempre más grandes que las medidas sobre una base más larga.

Midiendo la velocidad de un avión sobre una base de uno a dos kilómetros, se puede llegar a exageraciones de 15 a 20 kilómetros-hora, cuando se trata de máquinas de una rapidez variante entre 200 y 250 km.

En los aparatos Fokker, todas las medidas son hechas sobre una base formada por cuatro ramas perpendiculares, de seis kilómetros de largo, volando el avión a una altitud de 20 a 30 metros, de modo que queda excluído el picado sobre todo el trayecto. Midiendo de esta manera, es imposible poder lisonjear las cifras de velocidad, por otra parte las comprobaciones no han acusada sino rara vez diferencias de uno a dos kilómetros.

Además, como hay a bordo un barógrafo muy sensible, 1,000 a 15,000 metros a una revolución del papel de media hora, se tiene una garantía suplementaria y permite comprobar la horizontabilidad del vuelo.

Ir. B. Grasé.

¡¡EN PRIMERA FILA!!

SEIS MODELOS DE UNA GRAN MARCA

Cada una de estas gomas tiene su característica especial y todas, en conjunto, responden a la garantía que ofrece el nombre de "GOODRICH"

Goodrich

GOMAS Silvertowns CAMARAS

MULTIPLE APDO. 1241

DISTRIBUIDORES: HENDERSON-AGUIRRE CO., S. A. ZANJA 66½

En las gomas "Goodrich" están aunadas la conveniencia de su calidad y la confianza de su garantía.

Medio siglo de experiencias, creadoras de normas que han servido de pauta a la industria, ha dado a "Goodrich" el primer lugar en la fabricación de gomas para automóviles. Y estas gomas, reconocidas están como las mejores del mundo.

M.E.C.D. 2016

AUTOMOVILISMO Y AVIACION

POR FERNANDO LOPEZ ORTIZ, DIRECTOR DE "EL AUTOMOVIL DE CUBA"

Economías a base de Una Sola Utilidad

brindan al comprador de un Studebaker Coach Standard Six estas características de coche fino

Ningún otro automóvil en el mundo, de su peso y tamaño, iguala al Standard Six *Studebaker* en fuerza motriz, según la clasificación técnica del Royal Automobile Club de Inglaterra.

Nótese la alta calidad de la tapicería, y la esmerada mano de obra en el interior. En el interior de los coches *Studebaker* no se encuentra un detalle que pueda ser tachado como de calidad inferior.

Mejor construcción—En la construcción de las carrocerías se emplean fresno blanco del Norte y meple duro.

Costosas aleaciones de acero—Pagamos un sobrecargo con el fin de obtener acero de calidad suprema.

Cigüeñal completamente pulido al torno—Esta característica, que generalmente se encuentra sólo en los coches de alto precio, reduce a un mínimo la vibración del motor y, al mismo tiempo, produce un funcionamiento sumanente suave.

Acabado durable—En los *Studebaker* el acabado es satinado y en colores duraderos.

Cristal de la más alta calidad—se emplea para las ventanillas. Va montado en caucho, evitando así las goteras, los chirridos y la vibración.

Hay un cerrojo maestro en el volante de dirección, el cual, mediante una sóla operación, traba el volante y el encendido. La misma llave sirve para la portezuela y para el portaneumático.

Encendido a prueba de agua—los alambres van recubiertos con dos capas de aislamiento; la exterior es de fibra. Cada bujía es cubierta con una tapa de caucho.

El equipo completo incluye—indicador del nivel de la gasolina en el tablero; limpiador automático de parabrisa; espejo retroscópico; ventilador en el torpedo; luz de techo, y luz de señal de parada.

por sólo

Un coche mejor a un precio inferior

Manufactura a base de Una Sola Utilidad—La Studebaker hace en sus grandes fábricas, todas las partes vitales y más costosas de sus automóviles. Las economías así efectuadas le permiten emplear mejores materiales y mejor mano de obra, sin necesidad de cobrar precios más elevados.

Construcción Coordinada—Al hacer todas las partes vitales bajo una misma dirección técnica, todas las partes son hechas de manera que coordinen perfectamente entre sí. De ahí resulta un coche de construcción coordinada, cuyas partes integrales funcionan como si constituyeran una sola unidad.

Siempre al día—Los perfeccionamientos son introducidos a medida que prueban su mérito, en lugar de ser reservados para introducirlos anualmente con gran reclame.

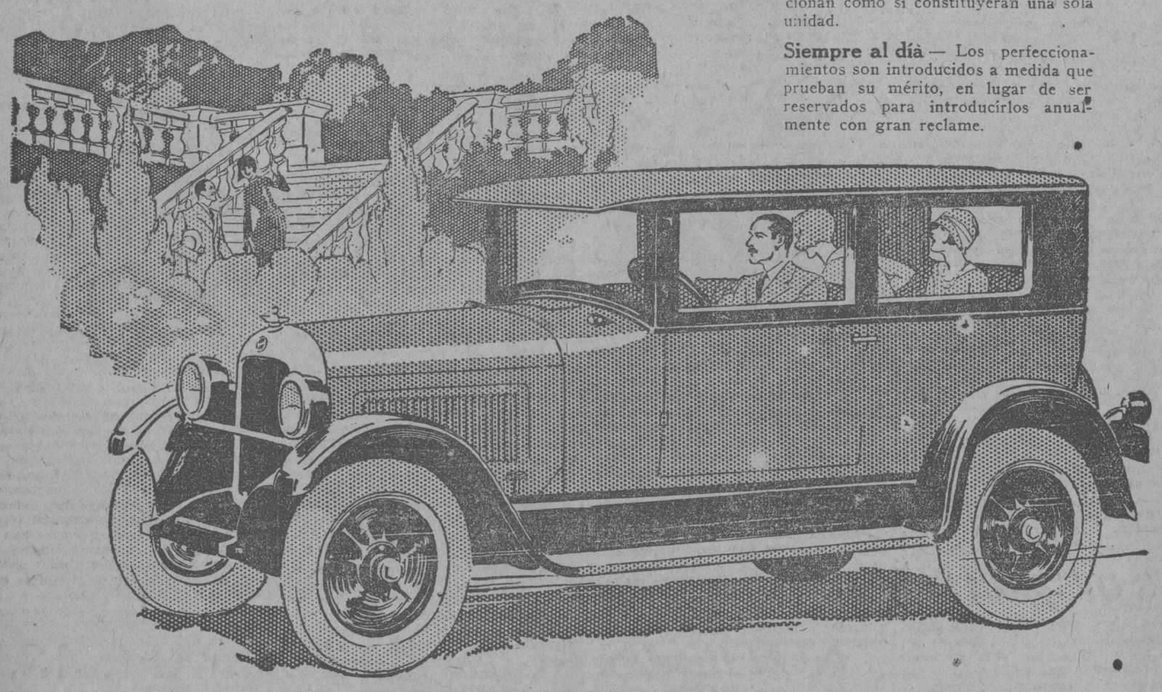

WILLIAM A. CAMPBELL, Inc.
O'Reilly 2 y 4, Habana, Cuba.

STUDEBAKER

FABRICANTES DE VEHICULOS DE CALIDAD DURANTE 74 AÑOS

DEL MUNDO AERONAUTICO

PEQUEÑOS AVIONES COMERCIALES

Dado el interés que la aviación comercial está despertando, no es de extrañar que bastantes fábricas se vengan preocupando con tesón, desde hace algún tiempo, de producir aviones comerciales ligeros y económicos. Al mismo resultado ha contribuído también notablemente, en Alemania, las limitaciones que a èste país impusieron los aliados, en virtud del Tratado de Versalles, pues imposibilitados los alemanes de aplicar motores de gran potencia, estudiaron la forma de obtener el máximo rendimiento.

Una fábrica modelo en esta cuestión, es la que posee en Bremen la Focke-Wulf Flugzevkbau, A. G., en la cual, a pesar de ser una pequeña industria, se fabrican aviones de madera fastante interesantes.

Vamos a ocuparnos del último modelo producido por la Focke-Wulf, que es el que designan por A-16-d, y que es una ligera transformación del A-16-a, el cual quedó acreditado ya el año anterior, en las varias líneas aéreas que prestó servicio con regularidad, como uno de los pequeños aviones comerciales de mayor rendimiento, puesto que con sólo un motor de 100 C. V. transportaba tres viajeros y un piloto a la velocidad de 130 kilómetros por hora y con un radio de acción de unos 500 kilómetros.

El tipo A-16-d se diferencia principalmente del A-16-a, en que la potencia del motor se ha elevado a 120 C. V., lo que, sumado a diversas mejoras aerodinámicas conseguidas sobre las ya importantes que poseía el tipo anterior, hace que el nuevo modelo llame la atención. Igualmente que los tipos anteriores, el último se ha construído con plano superior, sin atirantar, según puede observarse en las tres fotografías que insertamos.

La situación del motor es bastante original. En efecto, va colocado junto al asiento del piloto y a su derecha, con lo cual aquél puede ser mejor controlado durante el vuelo.

Por otra parte, el asiento del piloto resulta muy cómodo y espacioso, a causa de la forma especial en que el fuselaje está construído.

En la fotografía número 1 se ve el parabrisas de la cabina del piloto que está por encima de las alas.

La cabina para los viajeros tiene 1.30 m. de anchura y 1.90 m. de altura, lo que permite ponerse en pie. Tal altura se logra aprovechando la parte interna de las alas, que son de perfil grueso y que, como se ve, vienen a constituir el techo.

El espacio ocupado por los viajeros resulta ser nada reducido y permite la colocación de cómodos sillones de mimbre, independientes. Además, hay cuatro amplias ventanas, que permiten disfrutar de un buen campo de visualidad.

La parte anterior del fuselaje está forrada por chapa de aluminio, e igualmente la pared de la cabina que queda detrás del motor, para mayor seguridad contra incendio.

El radiador es lateral, situado debajo de la ventana opuesta a la puerta de la cabina, o bien frontal, según demanda del comprador.

El combustible va a parar al carburador desde dos depósitos (derecho e izquierdo) alojados en la parte interna delantera de las alas, siendo innecesario el empleo de bomba de alimentación, debido al desnivel que existe. El piloto puede accionar cómodamente una llave de tres pasos, lo que permite consumir combustible de los dos depósitos al mismo tiempo, o bien ir alternando el depósito alimentador.

Los alerones son accionados por medio de volantes fraccionados, como los comunmente empleados en aviación y el timón de dirección, que es compensado, se acciona por pedales.

La quilla está desviada unos 2 grados hacia la izquierda para corregir el par de giro de la hélice. Esta es de la casa Steiniger y Ca. de Bremen-Hemeligen, siendo de construcción especial, para trabajar racionalmente en unión del grueso fuselaje de que se trata con lo que se obtiene un rendimiento muy bueno, como del funcionamiento del avión se deduce. El tren de aterrizaje, puede apreciarse en las fotografías que insertamos, resulta muy ventajoso aerodinámicamente. Los ejes son partidos y se apoyan en dos resistentes cerchas de caja, yendo todo revestido de contraplaqué, para darle forma fuselada.

El tren puede ser completamente desmontado en pocos minutos, para lo cual basta sacar los seis pernos que le unen al fuselaje. Análogamente se desmontan con gran facilidad las alas y timones.

Las características del avión que nos ocupa son las siguientes:

Motor 120 C. V. Mercedes, con refrigeración por agua. Envergadura 14 m. Longitud 9'1 m. Altura máxima, 25 m. Superficie sustentadora, 27 m. cuadrados. Peso del aparato en vacío, 790 kg. Carga útil, 490 kilogramos. Peso total 1.280 kg. Carga superficial, 47 kg. por metro cuadrado. Idem por caballo, 10.6 kilogramos.

El avión despega con gran facilidad, recorriendo normalmente y con la carga total sólo 128 m. Su capacidad para ganar altura es como sigue:

1.00 metros en 6 minutos.
2.000 metros en 14 minutos.
3.000 metros en 25 minutos.

Tiempos que para un pequeño avión comercial son muy notables y casi inexplicables, de no haber sido registrados oficialmente.

La velocidad en vuelo horizontal puede alcanzar hasta 160 kilómetros por hora, aunque la normal es algo más reducida.

Su medio de acción es naturalmente variable con la carga que lleve, pero basta saber que puede volar durante cuatro horas con tres pasajeros y un piloto, o durante dos horas aumentando a cuatro los pasajeros. En este aeroplano llama la atención lo cuidadosamente estudiados que están todos los detalles, hasta el no despreciable de la comodidad de los viajeros, lo que sorprende más por tratarse de un pequeño aparato que indudablemente es muy adecuado para líneas aéreas que quieran establecerse con poco dinero.

LAS MUJERES Y LA AVIACION

No cabe duda que cada día la mujer va familiarizándose más con la aviación, dando de ello una buena prueba las adjuntas fotografías.

El célebre cuerpo de baile del Teatro Nacional de la Opera de París, visitó recientemente Holanda con objeto de dar algunas representaciones.

Existiendo un servicio aéreo entre París, Rotterdam y Amsterdam, organizado por la K. L. M. (Compañía Real Neerlandesa de Transportes Aéreos) no vacilaron ni un momento las bellas e intrépidas bailarinas para utilizar tan cómodo y rápido medio de locomoción, como lo proporcionan los aviones Fokker F. VII, provistos de motor francés Júpiter, que fectúan dicho recorrido.

Las alegres mujercitas quedaron encantadas del feliz viaje y exteriorizaron su entusiasmo afirmando formalmente, aunque con la sonrisa en los labios, que en lo sucesivo no utilizarán otro medio de transporte que no sea el avión.

Por nuestra parte las felicitamos y creemos firmemente que tienen razón.

NUEVAS LINEAS AEREAS EN EUROPA. — INAUGURACION DE LA LINEA AEREA PARIS-BERLIN Y VICEVERSA

Al fin han llegado a un acuerdo franceses y alemanes, para establecer líneas aéreas entre ambos países.

El 26 de mayo ha sido inaugurada la línea París-Colonia-Berlín, en ambos sentidos.

De París salieron dos aviones Farman 170, monomotores de 500 C. V., con propulsor de cuatro palas. El primero se elevó a las 9.45, aterrizando en Colonia a las 12.30 y llegando por fin al aeródromo de Berlín (Tempelhof) a las 19.08, o sea escasamente diez horas después de la partida. El segundo aparato invirtió tiempos parecidos.

El mismo día, a las 8.45 salió del citado aeródromo de Berlín un monoplano Junkers, completamente metálico, según es sabido. Este aparato aterrizó en el aeródromo de Le Bourget (próximo a París) a las 6.55 es decir, ocho horas y diez minutos después de su partida de Berlín.

Los que hemos tenido necesidad de hacer este recorrido en un tren rápido que emplea veintitrés horas, apreciamos muy bien el progreso que el establecimiento de tal línea aérea supone.

Hacemos votos por que se desenvuelva este servicio todo lo próspéramente que es de esperar, y para que contribuya a consolidar los lazos de unión entre Alemania y Francia.

Luis BARBA.

La cooperación de las empresas ferroviarias para el mejoramiento de la vialidad

A primera vista y aun cuando ambos son factores prepónderantes del progreso, las palabras ferrocarril y automóviles parecen ser términos antagónicos en el terreno comercial por la exclusión recíproca que la imaginación cree advertir, entre ellos. Pero no es así: por el contrario, son términos complementarios que necesitan unirse en la conquista de nuevos terrenos para el trabajo, el porvenir y el engrandecimiento nacional.

Este concepto es de fácil prueba y basta para obtenerla el antecedente de que, aun en las zonas explotadas y florecientes es el automóvil, el potente camión moderno el mejor auxiliar del ferrocarril en su misión de servir el intercambio toda vez que con su capacidad de carga, su seguridad de movimiento y su rapidez, vuelcan en las estaciones los productos de la tierra y de la industria que la locomotora se encarga de llevar a los puntos de embarque y de consumo con considerable ahorro de tiempo e incomodidades.

Con mayor razón, pues, allí donde el riel acaba de llegar y empieza reción la colonización regional, el ferrocarril necesita el concurso del automóvil, por ser éste, además del medio de comunicación más conveniente, el elemento más poderoso para la formación de los caminos que como cauces de oro han de converger en las Estaciones solitarias para darles animación y vida, constituyéndolas en focos de actividad y llaves de una creciente riqueza pública.

No obstante la indiscutible verdad de estas consideraciones, no siempre la cooperación de algunas empresas ferroviarias al mejoramiento de la vialidad — cooperación también directa para el incremento de sus intereses económicos —es todo lo eficaz que debiera, acaso por falta de un análisis detenido y razonado de las iniciativas que tanto los poderes públicos como las instituciones particulares suelen someter a su consideración con amplias y nobles miras hacia el engrandecimiento del país.

No dejan de ser sensibles estas faltas, por cuanto malogran en buena parte nobles ideales y plausibles empeños destinados, con absoluto desinterés, a cimentar el bienestar general, promoviendo por medio de las industrias, el desarrollo del comercio, el incremento de las comunicaciones, la aproximación de los pueblos y, en fin, el provecho colectivo.

LA EVOLUCION DE LOS COCHES DE CARRERA

Es a la organización de las carreras que el coche automóvil debe los enormes progresos realizados en su construcción. Las pruebas cada vez más severas a que están sometidos los coches estimulan a los constructores en sus investigaciones técnicas, y cuando los esfuerzos que se exigen de los coches no son obtenidos sin sinsabores, procede de ahí una educación preciosa que constituye "el Progreso".

Los coches de carrera que defienden su marca y sus colores nacionales en las grandes competencias mundiales son el "criterio" de lo que engendra la técnica de la época. Estos vehículos son en cierto modo dos precursores de los coches de turismo cuya construcción aprovechará las experiencias adquiridas en la escuela de la carrera.

Es a los Automóvil Clubs y especialmente al Automóvil Club de Francia que corresponde el honor de haber organizado las primeras grandes manifestaciones deportivas reglamentadas. El Gran Premio, íntimamente ligado a la Copa Gordon Bennett, es también una de las competencias deportivas más importantes.

Los lectores se sonreirán seguramente si asistiesen en nuestros días a las primeras carreras como París-Rouen (1894) o París-Bordaux-París (1895). Se veían concurrir allí coches a petróleo a 2 plazas, tales como el de Levassor, tractores a vapor del tipo de iDon, úmnibus a varias plazas, entre los que hay que citar el famoso "Obéissante" ya constrlído en 1873 por el célebre constructor Amadeo Bollée. En año siguiente, la diversidad de los vehículos impuso la creación de categorías. Desde esa época se constatan importantes innovaciones; la variedad de coches aumenta, el motor policilíndrico a petróleo se desarrolla, diversos constructores utilizan el encendido eléctrico y algunos vehículos aparecen montados sobre llantas neumáticas. La construcción de los diversos órganos hace rápidos progresos. El cohe de Levassor (de 1895) pesaba alrededor de 1.000 kgs. con un motor de 4 caballos, sea un peso de 250 kgs. por caballo. Tal es el punto de partida del coche automóvil. En 1896, en la carrera París-Marseille-París, el coche no pesa más que 166 kgs. por caballo. En 1897 y 1898 el peso del vehículo por caballo desciende a 100 kgs., en 1899 no es más que de 65 kgs., en 1900, en París-Tolón-París, el caballo no excede de 40 kgs. En 1901 el coche apenas alcanza a 14 kgs. por caballo. En un período de 10 años el peso del coche por caballo ha pasado así de 250 a 8 kgs.

Estos maravillosos resultados fueron obtenidos gracias a las condiciones cada vez más duras exigidas en las pruebas. El deseo de atraer la clientela a fuerza de victorias condujo a los constructores a aumentar el poder de los motores así es que el Automóvil Club de Fransia se ve obligado a limitar el peso de los vehículos. Esta condición es el punto de partida de nuevos progresos en la industria del automóvil. Los constructores se ingenian a conciliar el máximum de poder con el mínimum de peso autorizado; de esta época data la aparición de los metales livianos y resistentes que han sido todavía perfeccionados y que son de empleo corriente en la construcción moderna.

LA COPA GORDON BENNETT

En marzo 1899 Jeantand construyó el "Torpilleur" con el que se hicieron 94 kms. por hora. Jenatzy, ingeniero belga, le opuso el mes siguiente su "Jamais contente" cuya carrocería tenía la forma de un obús y que hizo el kilómetro lanzado en 34 segundos con una velocidad de 106 kms. por hora. En esa época James Gordon Bennett ofreci una Copa al Automóvil Club de Francia. Esta Copa debía ser corrida en un recorrido de 500 a 600 kilómetros. El reglamento estipulaba que cada pieza, aun las más mínimas, del coche admitido a concurrir, debía ser del país de proveniencia del vehículo. Durante tres años, la Copa quedó en Francia; luego pasó a Inglaterra. Fué en Irlanda, en 1903, que fué corrido el Challenge por la primera vez en un circuíto cerrado en forma de 8, y fué ganado por C. Jenatzy con un coche Mercedes, construído en los talleres de Cannstatt. El motor era de 4 cilindros de 140 x 150 mm. cuyas válvulas, en vez de asentarse sobre un asiento cónico, se adaptaban a un asiento anular plano con el fin de aumentar la sección de pasaje de los gases. Como lo relata un diario de la época, la decepción fué grande cuando la Copa salió de Francia y su pérdida causó más penas que su posesión había procurado alegrías. Este doble fracaso estimuló a los constructores franceses que, en el circuito del Tannus (1904) confiaron su suerte a tres conductores elegidos que defendieron valientemente sus colores. Thery ganó la victoria en el volante de un coche Richard Brasier; el motor de 4 cilindros de 150 mm. de pulimentación y 140 mm. de carrera, correspondiente a una cilindrada de 10 litros, daba 80 caballos al freno a 1.200 vueltas. El consumo era de 25 litros de esencia por 100 kilómetros. La caja de velocidades daba tres velocidades y el enbrague era a cono.

EL GRAN PREMIO DEL AUTOMOVIL CLUB DE FRANCIA

La Copa Bennett fué corrida por la última vez en 1905 en el circuito de Auvergne. La carrera terminó con la doble victoria de los coches Brasier. El Automóvil Club de Francia inauguró, el año siguiente, en el circuito de la Sarthe, la famosa carrera internacional, llamada "Gran Premio del Automóvil Club de Francia". Sobre 32 coches que partieron, sólo 11 terminaron la carrera. La casa Renault salió victoriosa de la prueba: Szisz realizó los 1.200 kms. a una marcha media de 101 kms. por hora; Mazzaro con un Fiat se clasificó segundo. Es interesante, a propósito de esta manifestación deportiva, que estaba llamada a ser una prueba mundial, dar las características del coche de carrera de la época. El chassis era de chapa de acero embutido, los resortes, generalmente derechos, eran frenados por amortizadores, los ejes de acero níquel, frecuentement huecos. El empate variaba entre 2,70 y 3,00 m., la vía entre 1,35 y 140 m. Los motores son, en su mayoría, de 4 cilindros y estos cilindros fundidos por pares. La pulimentación está comprendida entre 160 y 180 mm., la carrear varía de 150 a 170 mm., correspondiendo a una cilindrada de media de 12 a 15 litros. El poder indicado es alrededor de 100 a 130 caba-llos. El número máximo de vueltas de los motores no excede de 1.100 a 1.300 vueltas por minuto. El encendido se hace por magneto a baja tensión con ruptores. La caja de las velocidades permite obtener tres velocidades y la transmisió del movimiento a las ruedas traseras se efectúa por cardan. Algunas casas han conservado la transmisión por cadena y piñón. Las ruedas son de madera con cubos del tipo llamado de artillería.

En 1907, el reglamento del Gran Premio limita el consumo del carburante a 30 litros por 100 kilómetros. Fit ganó la victoria. El coche ganador estaba provisto de un motor de 4 cilindros de 180 x 160 mm. y consumió 220 litros de esencia en el recorrido de 770 Kms. En 1908, la pulimentación de los motores está limitado, el reglamento autoriza las ruedas con llantas amovibles. Como en 1907, la lucha se desarrolló en el circuito de Dieppe. Este circuito, en forma de triángulo bastante regular, comprende líneas rectas casi en meseta. El recorrido, completamente alquitranado, se presentaba en condiciones deplorables y los neumáticos economizados en el desastre y en los virajes han hecho tanto o más para el éxito de la carrera que las máquinas mismas. Esta prueba se transformó en un juego de azar donde los neumáticos y las llantas amovibles jugaban el rol principal. Un Mercedes, conducido por Lantenschlager, se clasificó primero, efectuando el recorrido con una velocidad media de 111 kms. por hora. El motor de 4 cilindros de 155 x 170 mm. con 1.500 vueltas por minuto.

UNA ERA NUEVA EN LA CONSTRUCCION DE LOS COCHES DE CARRERA Y EN EL ARTE DE CORRER

Es en esa época que se termina la era del antiguo coche de carrera. Durante un período de tres años no se ha corrido más el Gran Premio. En 1912, en el circuito de Dieppe, se asiste a una manifestación deportiva como de nuestros días. Los coches tienen un andar muy diferente de los precedentes. La técnica ha hecho sensibles progresos: varios coches tienen motores con válvulas en la culata y dos válvulas de escape. El coche Peugeot, que salió victorioso de la rpueba, estaba equipado de un motor que, como aspecto exterior, se asemejaba a los motores modernos, salvo la pulimentación y la carrera que media todavía 110 x 120 mm.

Los coches que tomaron parte en el circuito de Amiens, en 1913, no eran muy diferente de los del Gran Premio precedente. Boillot, con un Peugeot, ganó una brillante victoria. El motor del coche del vencedor era de 4 cilindros de 100 x 180 mm. con 4 válvulas por cilindro. El berbiquí estaba montado sobre rodajes a muición.

El año 1914 (Lyon) marca un nuevo progreso en la construcción de los coches; los concurrentes adoptan una táctica de carrera. Los coches Fiat, Delage, Peugeot y Piccard Pictet estaban provistos de frenos en las 4 ruedas. Este circuito fué un verdadero triunfo para Mercedes. Estos coches, muy bajos, con corta viento, estaban provistos de motores con camisa de agua; las válvulas estaban dispuestas en la culata de los cilindros. La superioridad del equipo Mercedes no era solamente debida a la velocidad de sus coches, sino igualmente a su organización. Hasta ese día, cada corredor se ingeniaba a ganar la victoria; con el Mercedes se inauguró otra táctica. El coche más rápido abría la marcha seguido de dos otros que regulaban su velocidad según las órdenes del jefe de carrera, listos a reemplazar al coche delantero, en caso de falla.

El rleglamento del primer Gran Premio que se corrió después de la guerra (1921), limitó la cilindrada a 3 litros. El poder de esos coches correspondía al de los motores de 5 cilindrada de la antigua escuela. Las características generales en 1921 son: coches con su centro de gravedad colocado muy bajo, estudio científico de las carrocerías del punto de vista resistencia al aire, motores a cilindros múltiples a régimen elevado, volante de débil inercia, pistones en aleación de aluminio, la caja de velocidades a 4 velocidades. El frenaje en las 4 ruedas se adopta definitivamente. La victoria fué ganada por un coche de marca americana del team "Duesenberg" provisto de un motor de 8 cilindros en línea cuya cilindrada de 3 litros era obtenida por las cuotas siguientes: pulimentación 64 mm., carrera 115 mm. Cada cilindro con 3 válvulas; una para la admisión, dos para el escape. Al réesmen de 4.000 vueltas por minuto, por el que ese motor había sido construído, la velocidad de los gases en la válvula de admisión era alrededor de 39 metros por segundo, el poder oscilaba por los 110 caballos.

MOTORES CON CILINDRADA DE 2 LITROS Y SUPERCOMPRESORES

El año siguiente (1922) nueva reducción de la cilindrada de los motores (2 litros), su régimen aumenta. Los constructores estudian muy especialmente las línesa de penetración de aire sus vehículos, sus ruedas de reserva son cubiertas por la carrocería y los conductores son completamente disimulados. Las velocidades obtenidas en 1922 son aún más elevadas que el año precedente. Nazzaro con un Fiat cubrió los 802 kms. del recorrido con una mediana horaria de 127 kms.

En el circuito de Touraine, en 1923, la victoria favorizó los colores ingleses. El Sunbeam victorioso presenta las características siguientes: Motor 6 cilindros en línea 67 x 94 mm. Dos válvulas por cilindro, dos árboles con pezuñas colocados encima de los cilindros. Cuatro velocidades. Transmisión por dos juntas de cardan. Empujado por los resortes. Los constructores empiezan a proveer los motores de supercompresores.

Las victorias de las grandes pruebas de 1924 están aún presentes en la memoria de los sportman; es casi superfluo relatar las performances de los Alfa Romeo, Mercedes, Sunbeam, etc. En nuestros días, las carreras forman parte de la vida deportiva; para convencerse de ello, basta echar una mirada al Calendario que la Federación Internacional de los Automóvil Clubs acaba de publicar.

De 22 coches inscriptos en el Gran Premio de Europa, que, este año, fué organizado por el A. C. F., 11 estaban provistos de un tubo-compresor. Hay que remarcar que las dos marcas francesas Delaye y Bugatti eran las únicas que no habían adoptado este dispositivo. Según las cifras indicadas por los diferentes constructores, los motores actuales dan 70 a 75 caballos por litro. Esos motores son de 6, 8 y 12 cilindros con válvulas en la culata, comandadas directamente por árboles con pezuñas. La táctica de carrera del equipo Alfa Romeo fué remarcable. Campari, el vencedor de la jornada, realizó la carrera con una mediana horaria de 114 kms. El motor de 8 cilindros en línea que equipaba el coche, tenía un dispositivo de supercomprensión a dos fases. Esta disposición, completamente nueva, dió maravillosos resultados, estando el compresor en función en todos los regímenes del motor. El peso de la máquina es de unos 700 kgs., lo que da 5,7 kgs. por caballo.

Consideramos innecesario pasar adelante por cuanto los acontecifrescos en todas las memorias.

ASPECTO CIENTIFICO DE LA LUBRICACION APLICADA AL AUTOMOVILISMO

Por D. Juan Van der Ploeg, Ingeniero Jede del servicio técnico de la Vacuum Oil Company", S. A. E.

ESPECIFICACIONES DE ACEITE. Artículo sexto

Hay otros dos puntos referentes al engrase de los vehículos automóviles que quisiéramos tratar brevemente. Son las especificaciones del aceite y las dificultades de lubrificación. En el presente artículo nos limitaremos a hablar de las especificaciones del aceite, reservando para el próximo número la cuestión de las dificultades de lubrificación.

A toda persona interesada en los lubrificantes para motores de automóviles se le presenta a veces la cuestión de las especificaciones del aceite y la aplicacion que se puede hacer de las mismas en la práctica. Damos por descontado que nuestros lectores están más o menos familiarizados con los términos generalmente usados para expresar dichas especificaciones. A grandes rasgos pueden ser descritas como sigue:

El peso específico (densidad) es el peso relativo del aceite comparado a un volumen igual de agua.

Los puntos de inflamación y de combustion son las respectivas temperaturas a las cuales, en el primer caso, el aceite se encenderá y apagará inmediatamente cuando se pase una llama a cierta distancia por encima, y en el segundo caso, la temperatura a lo cual se encenderá y continuará quemando bajo las mismas condiciones.

El punto de congelación del aceite es la temperatura a la cual el aceite contenido en una probeta (botella de prueba) deja de fluir.

La viscosidad se considera generalmente como una medida del cuerpo del aceite, y debe siempre mencionarse junto con la temperatura a la cual se obtiene la indicación. Hay muchas normas para medir las indicaciones de viscosidad del aceite; pero las más comunmente usadas son la Seyboll, en América, y el aparato Engler, en Europa. Estas indicaciones se calculan en segundos del tiempo necesario para que una cantidad dada de aceite huya a través de un orificio de determinado tamaño.

La creencia, desgraciadamente, bastante extendida, que las especificaciones constituyen una indicación segura del carácter de un aceite es absolutamente equivocada y peligrosa de seguir en la práctica. Es igualmente inexacto creer que un aceite puede ser "copiado" o reconstituido y sus cualidades reproducidas por medio de las especificaciones.

Las especificaciones no sirven más que para un objeto útil. En manos de un químico muy experimentado, especializado en las elaboraciones de aceites lubrificantes, sirven como medio de control para conseguir la uniformidad de las diferentes partidas del mismo tipo de aceite. Pero para cualquier otra persona que no esté bien al corriente de los sistemas de tratamiento y manipulaciones que tienen lugar durante todo el curso del procedimiento de elaboración de los aceites lubrificantes se puede decir que las especificacionesno sirven absolutamente para nada. Hay muchos otros factores que intervienen en el asunto.

Parece que etaoinoitaoaoiaoitnaoi

Para que comprendan mejor cuán erróneo es basarse sobre las especificaciones para formarse una opinión de la calidad o propiedades de un aceite para responder a un requisito dado, vamos a considerar dos aceites, que para más facilidad designaremos como X o Y.

	X	Y
Color	Blanco	Blanco
Estatura	1'75	1'76
Peso	76	75
Constitución	Robusta	Fuerte
Pelo	Moreno	Negro
Edad	35 años	36 años
Ojos	Azules	Grises

Nos sería imposible decidir cuál de los dos conviene contratar hasta que hayamoss recibido más amplios informes. Las antedichas "especificaciones no nos dan ninguna indicación referente a la capacidad.

En realidad, uno de los candidatos puede ser un malhechor, y el otro resultar un hombre de excepcionales cualidades morales y de competencia extraordinaria. Para poder escoger necesitamos absolutamente conocer la experiencia y capacidad de ambos.

Lo mismo sucede con los aceites lubrificantes. Una mera enumeración de cifras y características físicas no pueden determinar el valor que tendrán en servicio.

El secreto de todo el asunto estriba en el "tratamiento" en el hombre. Las especificaciones no pueden nunca revelar este detalles de vital importancia.

La prueba de servicio, es decir, la actuación del aceite en el motor en el período de funcionamiento, es el único medio que tenemos para juzgar su calidad y si es adecuado para responder a los requisitos particulares del caso.

El Coronel DePinedo prepara un gran raid

El coronel De Pinedo se prepara para un raid, llamado de los cinco continentes. Su itinerario será el siguiente: Dakar, América del Sud, Islas Bermudas, Nueva York, Terranova, Canadá, Nome, Berring, Manchuria, Corea, Japón, Formosas, Filipinas, Borneo, Australia, Java, Ceilán, India, Golfo Pérsico, Aden, Egipto, Tripolitania y Roma.

Será acompañado de un teniente y un mecánico, utilizando seguramente un aparato Dornier-Wall, motor Isotta-Fraschini.

Cuando el Buen Acero es el Mejor Vendedor

Cuatro años atrás se necesitaba una superficie de piso aproximadamente de 2.200 metros cuadrados para construir todos los camiones Graham Brothers que exigía la demanda mundial.

Hoy día se necesitan alrededor de 24.000 metros cuadrados.

Este desarrollo fenomenal, prueba de una manera muy positiva que los dueños, en todas partes del mundo, saben y aprecian el hecho de que los camiones Graham Brothers se *construyen para dar buen servicio.*

Los muelles, los ejes y todo órgano importante sujeto a tensiones intensas son de acero al cromo y vanadio de la mejor calidad . . . lo que explica por qué se vende más camiones Dodge Brothers que los de toda otra marca comprendida en su propia categoría.

El buen acero es el mejor vendedor.

Los Autocamiones Graham Brothers con los Automóviles Comerciales de ¾ de tonelada Dodge Brothers satisfacen el 90% de todas las necesidades de transportación de mercancía.

ORTEGA Y FERNANDEZ
Prado 45-47. Habana.

CAMIONES GRAHAM BROTHERS
FABRICADOS POR LA DIVISION DE CAMIONES DE DODGE BROTHERS, INC.
SE VENDEN EN TODAS LAS AGENCIAS DE LOS AUTOMÓVILES DODGE BROTHERS

M.E.C.D. 2016

Según los informes recibidos la cinta "The untamed lady", dirigida por Frank Yultte, ha resultado magnífica y sobresalen en ella Gloria Swanson, Laurence Gray y Joseph Smiley; esta Superproducción pertenece a la Paramount Picture y será estrenada en la Habana bajo los auspicios de la Caribean Film Co.

Las Aventuras de un Actor Cómico

(Ante las insistentes peticiones del público admirador de Haroid Lloyd, el notable cómico de la pantalla se ha decidido a escribir una breve autobiografía, contestando, en esta forma y de una manera general, las múltiples preguntas que constantemente se le hacen sobre los más importantes acontecimientos de su vida.)

Nací, según dicen, en el insignificante pueblo de Burchard, Estado de Nebraska, el día 20 de Abril de 1895; por lo tanto, cuento en la actualidad 33 años.

Por aquel tiempo, mis padres cambiaban tan a menudo de residencia que sólo conservo un recuerdo muy vago de los primeros años de mi vida. Mi padre, haciéndonos seguir una existencia nómada, fué comerciante, fotógrafo, agente de máquinas de coser, ferretero y propietario de un salón de billares, pues con la misma facilidad con que nos hacía mudar de residencia él cambiaba de ocupación.

Tuve un hermano, Gaylor, cinco años mayor que yo, a quien siempre he querido mucho, pues me cuidó cuando muy niño y ha sido siempre para mí todo lo que se llama un hermano mayor, es decir un apoyo y un consuelo en los momentos de prueba.

Mis días de escolar son tal vez los más amargos de mi temprana existencia.

La gramática me daba calofríos y la aritmética dolor de cabeza. Y no es que fuese tonto. La dificultad consistía en que mi imaginación se hallaba siempre ocupada en otras cosas que estaban muy lejos de la escuela. Esto hacía suponer a mis maestros que yo era incapaz de pensar. Qué triste resulta no ser comprendido!

Desde muy niño tuve una innata vocación para exhibirme en público, ya como ilusionista, prestidigitador o actor. Pero esta vocación no estaba de acuerdo con mi idiosincrasia, ya que yo era muy tímido, y me costó mucho trabajo vencer esta timidez. Pero a medida que fuí creciendo, mi [illegible] por el teatro se fué intensificando, hasta el punto de que cuando [illegible] s fijaron su residencia en una población donde había teatros, yo no faltaba nunca a las representaciones. Pero no me bastaba con ver a los actores, sino que yo hubiera querido subir al tablado. Y no pudiendo dar rienda suelta a mis aficiones teatrales, me conformaba con monologa ren el cuarto de los trastos viejos de mi casa, usando sombreros pasados de moda y trajes viejos, con gran aplauso de un público infantil que no cesaba de admirar mis ingenuas interpretaciones.

Mi primera aparición en escena ocurrió en la ciudad de Dénver, Colorado, desempeñando el papel del hijo de Banque en el drama de Shakespeare, "Macbeth". Tenía por aquel entonces unos siete años y no me cubrí de gloria al interpretar mi papel.

Cuando tenía once años nos fuimos a vivir a la ciudad de Omaha donde el azar hizo que conociera al entonces joven actor John Lane O'Connor, que gozaba de bastante popularidad. A él debo mi verdadera iniciación en la farándula, pues me abrió las puertas del teatro dándome los primeros papeles. Pero, de pronto, por uno de esos caprichos de la juventud, decidí ser nada menos que pugilista. Cuando pienso en esto no puedo comprender por qué quise convertirme en un boxeador y no entiendo todavía qué me hizo abrigar semejantes ambiciones. Sostuve sólo unas cuantas peleas y pronto comprendí que no había nacido para eso, volviendo a mi verdadera vocación: las tablas.

En ese momento psicológico, tuvimos un cambio de fortuna que había de decidir mi suerte de una manera definitiva. Mi padre obtuvo cuatro mil dólares por daños y perjuicios, a consecuencia de un accidente que sufrió y decidimos emplearlos en un viaje. Mi padre soñaba con visitar Nueva York, pero yo insistí en que fuésemos a California. Dos cosas me animaban en mis propósitos: El hecho de que mi [illegible] gio y buen amigo O'Connor estaba por aquel entonces en San Diego trabajando con una compañía dramática y, al mismo tiempo, dirigía una escuela de arte dramático; y el de que mi hermano mayor, Gaylor, estaba también en California a donde había ido con una compañía de variedades; no sería, pues, difícil que nos asociásemos y trabajáramos juntos. Así es que nos fuimos a California. Esto era en 1911. Yo tenía sólo 18 años y apenas si había oído hablar del cinematógrafo.

En San Diego me encontré con mi amigo O'Connor que me dió trabajo en la compañía que integraba así como en su escuela de arte dramático. Ahí viví una vida muy agitada, pues iba a la escuela, ya que seguía estudiando, le ayudaba a mi padre en su salón de billares, le ayudaba a O'Connor en la escuela de arte dramático y tomaba parte en todas las funciones que daba la compañía teatral.

Fué en San Diego donde vi por primera vez una cámara para impresionar películas. La compañía Edison tenía un estudio en Long Beach, California, y un grupo de actores había ido a San Diego a tomar unas escenas exteriores para no sé qué película. Y como se necesitaban "extras" acudieron a la escuela de arte dramático.

Prometí facilitarles algunos de mis discípulos, pero teniendo buena precaución de incluirme entre ellos. Así es que a mí también me dieron a representar un papel: lo hacía de piel roja. Estaba atroz. Y ahí paró todo. Ni a mí me volvió a llamar la atención el cinematógrafo, ni ellos parecieron mientes en mi manera de trabajar.

De pronto la fortuna me volvió las espaldas. Mi padre perdió dinero con su salón de billares y se tuvo que ir a Los Angeles, la compañía dramática se deshizo y la Academia tuvo que cerrar sus puertas. De la noche a la mañana me encontré en la calle y sin dinero. Entonces sí supe lo que son necesidades. Hubo un día que me lo pasé con cinco centavos de galletas. Pero el dicho de que "Dios aprieta, pero nunca ahoga" es muy verdad, porque de una manera o de otra pude ganar lo bastante para ir hasta Los Angeles y reunirme con mi padre. Mi padre y mi hermano pronto encontraron trabajo en los estudios. Comencé a recorrerlos todos, pero en ninguno podía encontrar ocupación: mi tipo no les interesaba. Después de muchas tribulaciones, conseguí algunos papeles ínfimos en los estudios de la Universal. Y fué ahí donde conocí al que, después de O'Connor, había de contribuir más directamente a mi éxito como actor. Me refiero a Hal Roach. El también trabajaba como "extra" y nos hicimos muy buenos amigos.

Un día que estábamos disfrazados de hotentotes, pintados de negro y por todo vestido una enagüilla de paja, en un momento de descanso, Hal Roach me dijo: "Algún día no muy lejano impresionaré mis propias películas. Serán comedias, porque a la gente le gusta reir, y tú", añadió, serás el protagonista." Así fué en efecto.

Como a las dos semanas, me llamó por teléfono. Era para impresionar una comedia. Acababa de heredar unos cuantos cientos de dólares y se disponía a arriesgarlos en una película. La comedia fué hecha al aire libre. Después, conseguimos una casa abandonada donde tomábamos los interiores y, por fin, logramos alquilar una pequeña parte de un destartalado estudio. Al poco tiempo, engrosaron nuestras filas Roy Stewart y Jane Novak. Pero, cuando nuestras películas comenzaban a tener algún éxito, yo tuve dificultades con Hal Roach por cuestiones de dinero y me separé para ingresar a la Kevstone. Ahí ganaba menos, pero estaba en muy buena compañía, aprendiendo una enormidad al lado de Ford Sterling y de Mabel Normand.

Hal Roach me llamó nuevamente, pues acababa de recibir una oferta de la casa Pathé para impresionar películas, con una condición de que Hal fuera con toda su compañía, es decir con Roy Stewart, Jane Novak y conmigo. Hicimos las paces. Hal me pidió que ideara un tipo chistoso y yo inventé uno al que le dí el nombre de Lonesome Luke.

Por aquel tiempo, se presentó en el estudio una muchachita delgaducha, pero muy vivaracha, que dijo llamarse Bebé Daniels. Tenía ya alguna experiencia en la pantalla y estaba dispuesta a trabajar por poco dinero. Así es que, sin más trámites, la acepté como damita joven. Impresionamos muchas películas sin que yo me fijara gran cosa en ella; pero, después, poco a poco, me fué entrando por los ojos, como se dice. Acabé por enamorarme perdidamente de ella y ella también se enamoró de mí. Fué uno de esos idilios platónicos de la primera juventud. Después nos dimos cuenta de ello, y, si es verdad que el noviazgo terminó al poco tiempo, nos une todavía una sincera amistad.

Aunque las comedias de Lonesome Luke obtuvieron bastante éxito, todo el mundo me criticaba que quería imitar a Charlie Chaplin. Esto no era verdad, sino que el disfraz que había escogido me daba cierta semejanza con el gran actor cómico. Entonces decidí cambiar por completo mi disfraz. Y aunque la compañía no miraba con buenos ojos el cambio, pues había gastado mucho dinero anunciando a Lonesome Luke, pude convencer a mis jefes de la necesidad de crear otro tipo y comencé a filmar adoptando los anteojos que uso ahora y con mi propio nombre, es decir, como Harold Lloyd.

Esta nueva serie de comedias fué tan bien recibida que decidimos hacerlas más largas, impresionando cuatro películas que habían de obtener un resonante triunfo. En esto ocurrió el accidente que estuvo a punto de convertirme en un inválido, imposibilitándome por algún tiempo de volver a la pantalla.

Tomando varias fotografías "chistosas", posé ante el objetivo fotográfico encendiendo un cigarrillo en la mecha de lo que yo creía ser una bomba sin pólvora. Por fortuna, la tenía a buena distancia de la cara y hacia un lado, que si no, al hacer explosión, me vuela la cabeza. Pero, de todos modos, aquello fué horroroso. Yo sufrí terribles quemaduras en el rostro y en todo el cuerpo, sobre todo en los ojos, estando a punto de quedar ciego para siempre. Pasé nueve meses en un hospital luchando entre la vida y la muerte. Y necesité armarme de todo mi valor y de todo mi optimismo para salir triunfante de lo que yo creía iba a ser una desgracia irreparable. Pero, con la ayuda de la ciencia, volvía a adquirir todas mis facultades.

Poco antes de ocurrir este accidente, Bebé Daniels recibió una excelente oferta para aparecer en las producciones Paramount de Cecil de Mille; yo la persuadí a que me dejara, pues veía la oportunidad que se le ofrecía a esta inteligente muchacha, que es hoy en día una de las más populares estrellas de la pantalla.

Recobrada mi salud, me tuve que poner a buscar una nueva compañera. Yo quería una muchacha que tuviera el tipo opuesto al de Bebé, es decir, que fuera rubia, con ojos claros y una verdadera "ingenua". Una noche, viendo una película de Bryant Washourn, encontré en la damita joven de aquel fotodrama, a la chica que andaba buscando. Después de muchas pesquisas, logré dar con ella, pues nadie parecía conocerla ni saber su paradero, y la contraté inmediatamente. Esta muchacha era Mildred Davis. Quién había de decirme que me iba a casar con ella!

Decidí entonces hablarle en serio. Al principio, ella se resistía a dejar la pantalla, pero la convencí de que la única forma en que podíamos ser felices era cambiando su papel de damita joven por el de esposa. Y consintió.

Ahora que nuestro amor ha cimentado ya con el nacimiento de Gloria Mildred, que es nuestra adoración y que pronto va a cumplir dos años, yo le he dicho que puede volver a la pantalla. Y así lo hará muy en breve, pues acaba de firmar un contrato con la Paramount.

Desde que impresioné "Marinero de Agua Dulce" he podido filmar mis películas tal y como yo he querido, haciéndolas lo mejor que puedo y sé, sin escatimar ni tiempo ni dinero. Y el público ha sabido responder a mis esfuerzos.

Mis últimas películas, "El Hombre Mosca", "El Tenorio Tímido", "Casado y con suegra", "El Colegial Novato" y "For Heaven's Sake", que terminaré dentro de muy poco, me satisfacen por completo, pues en ellas he puesto todas mis energías.

Ahora sólo espero que el público de habla española sea benigno y acoja estas comedias mías en la forma en que han sido recibidas en los Estados Unidos.

Harold LLOYD

HECHOS QUE TAL VEZ NO CONOZCA ACERCA DE HAROLD LLOYD

¿Sabe usted que.

El nombre propio de Harold es Clayton?

Que una moneda tirada a cara o cruz decidió la carrera del gran actor cómico?

Que las gafas que usa en la escena no tienen cristal?

Que Harold es un muchach serio y comedido en su vida privada?

Que es palmista, adivina el pensamiento, echa las cartas y es un magnífico acróbata?

Que cree que la sinceridad es el primer elemento para conquistar el éxito?

Que su pasión predominante es el baile?

Que se ruboriza muy fácilmente?

Que es extremadamente modesto?

Que en el estudio todos lo consideran príncipe, pues jamás se apropia el mérito de otro?

Que es muy difícil reconocerlo sin gafas?

Que hubo un tiempo en que vendía palomitas de maíz en el calle, representaba papeles secundarios en un teatro ,iba a la escuela de segunda enseñanza y daba lecciones de baile en una escuela, todo en un día?

Que dejó de trabajar en una compañía de películas como "extra" por que le rebajaron el sueldo de $5.00 a $3.00?

Que hace ejercicio de cultura física diariamente, leé mucho, trabaja mucho y aún le queda tiempo para descansar?

Que el sombrero de este gran artista tiene el mismo tamaño hoy que hace varios años?

La linda actriz Lorss Wilson es la protagonista de la cinta "The vaneshing American" de la Paramount Picture, la cual será estrenada en la Habana por la Caribean Film Com.

UN REGALO DEL EX-KAISER AL REY DE BULGARIA APARECE EN "LAS DESDICHAS DE SATAN"

A pesar de que él no lo sepa, un magnífico regalo del ex-Kaiser al rey de Bulgaria está sirviendo para la impresión de la grandiosa producción "Las desdichas de Satán", dirigida por D. W. Griffith para la Paramount.

Se trata de un magnífico automóvil que el ex-Emperador de Alemania regaló al rey de Bulgaria en 1916. La carroza está forrada de terciopelo, con adornos de plata y marfil. El motor había servido a un Zeppelin. Se puede decir que el auto vale una pequeña fortuna. Durante varios días fué usado en el estudio de la Paramount para la impresión de algunas escenas de "Las Desdichas de Satán", magnífica producción que muy pronto será entregada al laboratorio para los retoques finales.

La consecución de este auto tiene una pequeña historia que es necesario contar para que el lector se de cuenta de la posibilidad de que el regalo de un Emperador venga a servir para la impresión de una película. Hela aquí:

En "Las Desdichas de Satán" Adolphe Menjou aparece como el Diablo encarnado en un simple mortal y disfrazado de Príncipe. El director, Mr. Griffith, que es muy meticuloso en lo que respecta a detalles, quería que el auto del satánico señor saliese de lo corriente, y para ello recorrió varios "garages" de carros importados. En sus andanzas hizo relaciones con un tal William Lawrence, agente de automóviles de gran precio. Enterado de lo que deseaba el célebre director, lo acompañó a un "garage" de la 7a. Avenida en Nueva York para que escogiese lo que mejor le gustase. Entre una multitud de autos y distinguiéndose entre todos ellos aparecía el regalado al Rey de Bulgaria por el Emperador Guillermo. Dicho automóvil lo había comprado un dentista americano en Berlín hace próximamente unos seis meses y los derechos de aduana para que entrase en Estados Unidos había montado la respetable cantidad de $3,000. Sin esperar un momento, Mr. Griffith hizo los arreglos necesarios para que le alquilasen el carro y ordenó que lo trajesen al estudio. La chapa en que aparece el número de la licencia lleva un escudo imperio, aunque se debe confesar que no es el del Emperador de Alemania, sino el del Príncipe Lucio, encarnación de Satanás al venir a la Tierra, caracterizado por el inimitable Adolphe Menjou. Se dice que en un momento de melancolía, Mr. Menjou dijo contemplando el regalo del Emperador Guillermo al Rey de Bulgaria:

—¡Qué transitorias son las glorias mundanas!

LAS MUCHACHAS FEAS SON MAS EFICIENTES, OPINA POLA NEGRI

No es una nueva teoría: se trata simplemente de una realidad que muchos han notado, pero que muy pocos se han atrevido a expresar. La bella actriz, Pola Negri, nos lo dice en unas cuantas palabras:

—Las muchachas que no son más aptas para el trabajo, más firmes en sus opiniones y de un valor moral e intelectual muy digno de apreciar. Se puede decir que muchas grandes organizaciones están manejadas por alguna muchacha que jamás se mira al espejo, pero que pone toda su energía y saber en el trabajo que hace. Al mismo tiempo que las más eficientes en sus actividades, son también las más desdichadas en amor. Y esto es solamente culpa de ellas. Se puede ser eficiente al mismo tiempo que adorable. Y para ello no se necesita mucho dinero ni se requieren trajes o joyas de gran precio. Un poco de cuidado, unos minutos que se dediquen diariamente al atavío de la persona son más que suficientes para que cualquier muchacha resulte atractiva a los ojos del que la contemple.

Lo que Miss Negri nos expresa en palabras, lo practica en su última producción para la Paramount, "Good and Naughty". Caracterizando el papel de una joven de pocos atractivos, el amor hace que avive el ingenio y que busque la manera de expresar esa innata vivacidad femenina que vive en el corazón de toda mujer. El hombre a quien ama, y a quien logra atraer después de inusitados esfuerzos, es nada menos que Tom Moore. La bella artista da una lección objetiva en esta película a todas esas jóvenes que se consideran a sí mismas inaptas para la conquista del hombre que aman y que puede hacer su felicidad.

—Un poco de cuidado personal, unos minutos diariamente dedicados a nuestra persona pueden hacer de la mujer más sin gracia el bello ideal de un hombre de corazón—concluye la gran artista. Tom Moore, protagonista de esta obra, y Fred Sterling, quien caracteriza uno de los papeles secundarios, son de la misma opinión de Pola Negri. Por su parte, el director, Malcolm St. Clair, productor de "Good and Naughty", afirma que ha visto más de un ejemplo en la realidad del diario vivir de esta teoría de Pola, que no es nada nuevo ni nada extraordinario, sino simplemente un hecho constatado por cualquier mediano observador. El lector o lectora podrá juzgarlo por sí mismo después de ver esta magnífica producción de la gran actriz.

MARIE MOSQUINI

La hoy notable artista que caracteriza uno de los papeles más importantes en "Good and Naughty", en cuya obra aparece como protagonista la incomparable Pola Negri, comenzó su carrera teatral caracterizando papeles en comedias cortas. Al igual de Gloria Swanson, Betty Compson, y muchas otras, esta bella actriz se abrió camino en la pantalla apareciendo como bañista en un gran número de películas. Su verdadero introductor en el mundo de la escena muda fué el Océano Pacífico.

Nacida en Los Angeles, California, recibió su educación en el convento de La Inmaculada, saliendo de él directamente para el escenario de la escena muda. Ha tomado parte en la impresión de más de 500 películas, dramas unas y comedias las otras. Su bella figura ha hecho de esta artista un elemento indispensable para cierta clase de películas. La obra personalidad se intitula "Two-Wagons, Both Covered", en la que aparece como protagonsta. Will Rogers. Más tarde caracterizó un papel de importancia en compañía de Charles Ray en el cine-drama "The Courtship of Miles Standish".

"Good and Naughty", de Pola Negri, es la primer obra que ha impresionado para la Paramount. En ella aparece como una de las primeras partes.

Miss Mosquini es una excelente atleta, magnífica nadadora y jinete de primera talla. Se dice que su raro talento para la música ha hecho de ella la mejor organista de Hollywood. Su mejor cualidad, y una de las más raras en la colonia cinematográfica, es que Miss Mosquini es una insuperable cocinera. Y lo más extraño de todo es que lo admite en público y está orgullosa de ello.

GRIFFIN CONTRATADO POR MC-CORMICK POR UN LARGO PERIODO

Las películas cómicas están alcanzando mayor demanda cada día.

Así lo declaró John McCormick, gerente general de producción de la First National en la costa occidental, al firmar el contrato de Frank Griffin, antiguo director de comedias, por un largo período de tiempo. Según el anuncio de McCormick, Griffin obtuvo el contrato como resultado de su espléndida labor al escribir los títulos de "Ella Cinders", película en la que Colleen Moore es la estrella y que recientemente quedó terminada. Griffin se encargará de escribir el texto de las diversas producciones cómicas que está preparando la First National.

PAGINA CINEMATOGRAFICA

A CARGO DE

M. L. DE LINARES

Vuelve a surgir otra vez, con todas las exquisiteses de su arte siempre admirado, la bella y escultural Mabel Normand, que estuvo mezclada en el accidente que costó la vida a un famoso director de la Paramount que se decía tenía propósitos de contraer matrimonio con la linda rubia de ojos, candorosos Mary MilesMinter. Mabel Normand vuelve a las películas cómicas y ha ingresado en el estudio de Hal Roach de la casa Pathé, de New York, en cuya compañía desplegará todo su talento y toda su gracia. La primera película Normand se titula "Raggedy Ross" de Pathé en que aparecerá Mabel y se nos asegura que es graciosísima

HECHOS QUE TAL VEZ NO CONOSCA ACERCA DE HAROLD LLOYD

¿Sabe usted que:

El nombre propio de Harold es Clayton?

Que una moneda tirada a cara o cruz decidió la carrera cinematográfica del célebre actor?

Que las gafas que usa en la escena no tienen cristal?

Que Harold es un hombre muy serio en la vida privada?

Que es palmista, adivina el pensamiento, echa las cartas y es un magnífico acróbata?

Que cree que la sinceridad es el primer elemento para conquistar el favor del público?

Que su pasión predominante es el baile?

Que se ruboriza muy fácilmente?

Que es extremadamente modesto?

Que en el estudio todos los tratan como a un príncipe, pues jamás se apropia el mérito de otros.

Que es muy difícil reconocerlo sin gafas?

Que hubo un tiempo en que vendía palomilla de maíz en la calle, representaba papeles de "extra" en un teatro, iba a la escuela superior y daba lecciones de baile en una escuela, todo en un día?

Que dejó de trabajar como "extra" en una compañía cinematográfica por que le querían rebajar el sueldo de $5.00 a $3.00 por día?

Que hace ejercicio de cultura física diariamente, lee mucho, trabaja mucho y aun le queda tiempo suficiente para descansar?

Que el sombrero de este artista tiene el mismo tamaño hoy que hace varios años, lo que quiere decir que no le ha crecido la cabeza?

JUNE MATHIS FILMARA "LA MUJER ENMASCARADA"

Nada puede predecirse acerca de las mujeres, pues un día son una cosa y al día siguiente todo lo contrario.

Aunque June Mathis es una de las consecuentes de su sexo, ha cambiado repetidas veces de parecer acerca de su próxima película para la First National.

En un principio se anunció que Miss Mathis iba a regentear la producción de "La Mujer Enmascarada".

Luego decidió que ese argumento no era exactamente como lo quería, en vista de lo cual resolvió filmar "Pecadores en el Paraíso".

Después ocurrieron muchas cosas al programa de producción de la First National.

Y ahora—y esta vez dice que es definitivo—se ha resuelto nuevamente por "La Mujer Enmascarada".

Esta película va a producirse bajo la gerencia de Mis Mathis con Anna Q. Nilsson en el papel principal. Balboni, que se dió a conocer como director, de mérito con su obra "El Grito Lejano" dirigirá también esta película.

La adaptación y continuidad están ya terminados por Miss Mathis, y la producción comenzará dentro de un mes.

LA GARRA DEL TIGRE

Protagonistas: Jack Holt, Eva Novak, Eileen Pringle, Robert Cain.

ARGUMENTO

El argumento de "La Garra del Tigre", así como su adaptación a la pantalla, es un excelente trabajo de Jack Cunmighan, escritor cinematográfico de gran talento y de una indiscutable experiencia. Mr. Cunmighan es un conocedor de la India y su raza lo cual queda bien comprobado en el trabajo que se admira en esta película.

SINOPSIS

Sam Sandell, un ingeniero americano, que está construyendo una enorme represa en la India, es alcanzado inesperadamente por un zarpazo de un tigre. Durante su enfermedad fué asistido por una joven mestiza, con quien, por agradecimiento sa casó, apesar de estar él comprometido con Harriet Halehurst, una joven inglesa.

Sathoo Ram, miembro de una secta de asesinos de la India, está laborando por medio de la superstición entre los nativos, de obstaculizar los trabajos de la Represa y anular a Sandell. Como su malvada idea no tuvo buen resultado, se valió de sus secuaces y suministró a Sandell, una droga que lo enfermó a tal extremo que lo imposibilitó para seguir trabajando.

Los asesinos planearon destruir la Represa y ante el peligro amenazador de esto, Sandell en el momento del derrumbe, recobra energías y salva a su prometida Herriet, que había sido víctima de los asesinos. En esos momentos Sandell sorprende a su esposa, la mestiza, entregada en los brazos de un admirador y esto trajo por consecuencia que Sandell y Herriet revivieron su amor, consagrándolo a la conquista de una eterna felicidad.

NOTICIAS CINEMATOGRAFICAS

UN COCINERO DEL EX-KAISER TRABAJA PARA EL CINEMATOGRAFO

Formando parte del Departamento de cocina en el campamento que el director, Herbert Brenon, ha instalado en el desierto de Arizona, para impresionar algunas escenas de "Beau Geste", se encuentra un antiguo cocinero del ex-Kaiser. Su nombre es Max Naef, y además de cocinero del antiguo emperador alemán, ha sido también dueño del célebre hotel Continental, de Berlín.

Mr. Naef, en vez de jefe de cocina del Palacio Imperial alemán, es jefe de cocina de un campamento en el que conviven unos 2,000 hombres impresionando escenas para una película cinematográfica, en la que caracterizan los papeles más importantes los conocidos artistas Ronald Colman, Alice Joyce, Noah Beery, Mary Brian, Neil Hamilton, William Powell, Raph Forbes y Norman Trevor. "Beau Geste" es original del conocido escritor P. C. Wren, y su argumento está basado en una historia de amor que se desarrolla alrededor de las luchas que sostiene la Legión Extranjera francesa en Africa.

LA CARENCIA DE TRENZAS DETIENE LA PRODUCCION DE STROHEIM

El pelo recortado es el enemigo de Von Stroheim en lo que respecta a la impresión de "The Weddin March" película que está filmando para la Paramounth. La protagonista debe aparecer con cabellera larga en una de las escenas, y como quiera que en la actualidad es difícil conseguir una artista que además de cabellera larga posea las cualidades requeridas por la heroína de Von Stroheim, háse tenido que detener la producción, pues el célebre autor de "La Viuda Alegre" no permite que se use en la caracterización de tal papel pelo postizo.

EARLE KENTON COMENZARA A IMPRESIONAR EN BREVE "ESTAMOS EN LA MARINA AHORA"

Acaba de llegar a Hollywood, el conocido director cinematográfico, Earle Kenton encargado de la producción de "Estamos en la Marina Ahora", grandiosa comedia de la Paramount, en la que aparecerán de nuevo los dos inseparables de "Reclutas a retaguardia", Wallace Beery y Raimond Hatton. Mr. Kenton acaba de concluir de impresionar en Florida, la película de la linda Bebé Daniels, "La Niña de la Florida".

NOAH BEERY COMENZO SU CARRERA COMO SIMPLE "EXTRA"

Hace próximamente once años que Noah Beery, su esposa y un niño de unos meses que pesaba unas diez libras, emprendieron viaje a Los Angeles. Sus dificultades económicas les permitieron comprar billete de ferrocarril hasta New Orleans.

En dicha ciudad estuvo trabajando hasta poder conseguir fondos suficientes para llegar hasta El Paso. Unos meses más tarde llegaba la familia a Los Angeles.

Y aquí comenzó la segunda odisea: la de obtener trabajo en los estudios. Beery en aquella época no era el Beery de hoy. Como simple "extra" ganó los primeros dólares, y de simple "extra" se fué elevando paulatinamente.

El 22 de mayo, Noah Beery, su esposa y un mozalbete de 12 años que pesa 130 libras y que come más que un gañán, emprendieron el viaje a Nueva York. Esta vez el viaje se hizo directo. Mientras el padre caracteriza uno de los papeles más importantes de su carrera artística en el estudio de la Paramount, el muchacho recorrerá la gran ciudad en compañía de su mamá y asistirá a la escuela. ¡Y aun se dirá que los tiempos no cambian!

SE PIDE QUE EL HIJO DE ROOSEVELT CARACTERICE AL CELEBRE EX-PRESIDENTE EN "ROUGH RIDERS"

Numerosos admiradores del hijo de Teodoro Roosevelt han pedido que el descendiente del célebre Presidente caracterice a su padre en la película "The Rough Riders", grandiosa producción que muy pronto va a impresionar la Paramount.

A este respecto, el biógrafo de Mr Roosevelt, Hernan Hagerdorn, ha recibido una multitud de cartas de distintos lugares de la República, pidiendo que se conceda al hijo que personalice en la pantalla la figura del célebre Coronel de los "Rough Riders". Algunos han sugerido la idea de que sea Kermit Roosevelt quien caracterice tan importante papel. No obstante, según se tiene entendido, se dará a un actor desconocido el honor de aparecer en la pantalla personalizando al ex-Presidente americano. La obra comenzará a impresionarse muy en breve.

Con el fin de selecionar el actor que ha de caracterizar tan importante papel se ha organizado un comité integrado por Victor Fleming, uno de los directores más prestigiosos de la industria cinematográfica a cuyo cargo está la producción de "The Rough Riders", Mr. Hagedorn, biógrafo de Mr. Roosevelt, y Lewis Maverick, presidente de "The Rough Riders Association". Entre los tres decidirán quién ha de impresionar el papel de Teodoro Roosevelt en esta grandiosa producción.

BEBE DANIELS ESTRENARA EL NUEVO ESTUDIO LASKY

En cuanto la linda Bebé Daniels se reponga de la herida recibida en Nueva York al caerse del caballo que montaba, irá a estrenar el nuevo estudio Lasky de Hollywood, situado en la calle Melrose y conocido hasta ahora con el nombre de United Studios. En él impresionará "Amores de colegiala" bajo la dirección de Clarence Badger.

James Hall, conocido actor recientemente contratado por la Paramount, caracterizará en "Amores de colegiala" el papel de protagonista masculino. El Brendel también integra el reparto de esta obra. Varios otros artistas famosos cuyos nombres aun no se han dado a conocer representarán papeles secundarios. Según opinión de Hector Turnbull y B. P. Schnlberg, productores asociados de la Paramount, "Amores de colegiala" será una película de tanta importancia como la que acaba de impresionar en Florida la linda Bebé y que lleva por título "La muchacha de Palm Beach". La producción se comenzará en cuanto llegue a Hollywood Miss Daniels, que se espera sea en breve estando ya arreglados todos los detalles preliminares.

"OLD IRONSIDES" NO NECESITA EXPLICACIONES

De acuerdo con las declaraciones d eHarry Carr y Walter Woods, a quienes se debe la adaptación cinematográfica de "Old Ironsides", esta película no necesita ninguna explicación, y en consecuencia, no llevará subtítulo alguno. Las escenas se explican gráficamente por sí mismas.

El argumento de "Old Ironsides", considerada como la película histórica de más grandes proporciones, fué escrito especialmente para la Paramount por el conocido literato Laurence Stallings. Caracterizan los papeles más importantes del reparto, artistas de tanto mérito como Esther Ralston, George Bancroft, Charles Farrell y otros.

James Cruze dirigió la impresión de tan importante película.

NOTAS BIOGRAFICAS DE ESTHER RALSTON

La bella Esther Ralston, eximia actriz que caracteriza el papel de protagonista en "Old Ironsides", ha llegado al pináculo de su carrera artística en menos de tres años.

Hija de padres artistas, Miss Ralston nació en Bar Harbor, Maine, y desde muy niña trabajó en teatros. Sus padres, May Howard y Walter Ralston, eran directores de una compañía teatral conocida en el nombre de "La Familia Ralston", y recorrían el país representando obras de Shakespeare.

En 1923 abandonó el escenario por la pantalla. Cuando se la escogió para que caracterizase el papel de madre en "Peter Pan", ya tenía un gran prestigio como actriz. Desde aquella época ha caracterizado papeles en distintas obras, entre las que se cuentan películas tan importantes como "El Mal de las esposas", "Venus Americana", "Un Beso para Cenicienta", "El 13 de la buena suerte", "La sinfonía fantástica" y "La Diosa Ciega".

THOMAS MEIGHAN COMIENZA A IMPRESIONAR "TIN GODS"

Bajo la dirección de Allan Dwan, ha comenzado Thomas Meighan a impresionar su próxima película para la Paramount, "Tin Gods". La impresión de esta obra se llevará a efecto en el estudio de Famous Players-Lasky Corporation de Long Island.

Renee Adoree, famosa actriz protagonista de obras tan importantes como "La Gran Parada", "La Bohemia" y "El Pájaro Negro" actuará como primera actriz.

Aileen Pringle, que en esta obra aparecerá como esposa de Thomas Meighan, es bien conocida por su actuación en "The Windowless Woman", película en la que caracterizan papeles de importancia los populares artistas Chester Conklin, William Powell y otros no menos famosos.

La adaptación escénica de "Tin Gods" se debe a la pluma de Paul Dickey y Howard Rogers. Mr. Meighan aparece en esta obra como un ingeniero de gran valía, torturado por las ambiciones de su esposa, mujer indigna de él. La mayoría de las escenas se desarrollan en Nueva York, y el resto tienen lugar en una ciudad de la frontera mejicana. El argumento está sacado de la vida real y muchos encontrarán que varias escenas son copia exacta de lo que a ellos mismos les ocurre.

El actor Adolfo Menjou, protagonista de la cinta "A Social Celebrity" de la Paramount Picture.

M.E.C.D. 2016

REMEDIANAS

Agosto 4.

A ESPAÑA

El 18 de los corriente y en el vapor "Orita" de la Mala Real Inglesa embarcarán para España la afable y distinguida señora Sara Morales y Martínez Fortún, su esposo doctor José Andrés Martínez Fortún y Foyo, Director del Hospital General de Remedios y reputado médico cirujano, y sus graciosos hijos Pepito y Carlos.

Los estimados viajeros pasarán el invierno en la Madre Patria visitando a sus familiares residentes en Ceceda, Oviedo; San Rafael, Segovia; y Ecija, Sevilla; fijando temporalmente su residencia en la bella Andalucía. También harán agradable tournée por los lugares históricos de la Península donde la tradición señala las glorias de sus antepasados.

La señora Morales es hija del Teniente Coronel don Francisco Morales Guerrero, Capitán de Fragata que fué de la Real Armada Española y de la inolvidable remediana Camila Martínez Fortún y Wilson, cuyas bodas se celebraron con gran esplendor y magnificencia en esta ciudad; y tanto ella como su esposo el doctor Martínez Fortún, queridísimos en esta ciudad, son nietos del Excelentísimo Sr. Coronel don José Martínez Fortún y Erlés, Marqués de Placetas, y fundador de la villa de este nombre; declarado dos veces Benemérito de la Patria, condecorado con las cruces de María Isabel Luisa, San Fernando, Carlos Tercero, Isabel la Católica, San Hermenegildo y otras, remontándose la genealogía de sus ilustres ascendientes en la gloriosa historia de España, al siglo noveno en que fundara el primer Fortún, el Rey Fortún Garcés, su casa solariega de Navarra.

Durante la ausencia del doctor Martínez Fortún, desempeñará interinamente la dirección del Hospital General del Distrito el doctor Juan Martínez, médico de visita del citado centro benéfico; quien sustituyó en ese cargo al guen amigo doctor Alberto Lavín y Padrón designado médico municipal del progresista Vueltas.

ESPONSALES

Ha sido pedida en matrimonio la bella y hermosa señorita Elvira Morales y Marcial para el apuesto y correcto joven Antonio Alvarez Gómez, Administrador ad interim de la Sucursal de The National City Bank of New York en esta ciudad.

—Se ha recibido en esta sociedad con vivas muestras de satisfacción, la grata noticia de haber sido solicitada la mano de la virtuosa y linda remediana señorita Carmita Pando de León, para el distinguido clubman señor Alfredo Sánchez Abalí, hijo de nuestro Embajador en Washington.

—En octubre próximo se celebrarán los esponsales de una espiritual y gentil señorita, Doctora en Farmacia, con el culto y simpático Sub-administrador de uno de nuestros Centrales mejor situados.

TRASLADOS

Los doctores Pedro Isern Pérez y Rosendo Pérez Río, cirujanos dentistas de esta ciudad, han trasladado sus gabinetes a Brigadier González 32 y Alejandro del Río 31, respectivamente.

El acaudalado propietario doctor Francisco Carrillo Ruiz y su joven e interesante esposa señora Conchita Masvidal, están reformando y adaptando la casa Brigadier González 18, donde fijarán su residencia en esta ciudad.

Armando Iglesias Cartaya.
Corresponsal

DE AGUACATE

Agosto 1o.

NO[illegible] DE DUELO

A los 81 años de edad y tras una cruel y larga enfermedad, ha dejado de existir el día 27 del pasado mes, en su morada Independencia 7, el señor José Ma. Bilbao y Dilis, padre amantísimo, esposo modelo, caballero intachable de una probidad ejemplar.

La noticia de su muerte propalada y rápidamente, produjo la más dolorosa impresión en esta sociedad, donde tantísimos afectos había conquistado el distinguido y excelente caballero.

Llevaba 61 años en esta localidad, contándose entre los fundadores de ella, habiendo creado una numerosa y distinguida familia, dedicado siempre con actividad y energía al comercio y cumpliendo con sus deberes como ciudadano ejemplar.

Fué fundador de la casa de Bilboa y Ca., tan conocida por espacio de 47 años, siendo su jefe, habiendo sostenido su firma renombre comercial dentro y fuera de este país habiéndolo sucedido su hijo don Antonio Ma., que con su laboriosidad y constancia heredada, ha sabido engrandecerla.

También fué uno de los iniciadores de la fundación "Colonia Española", por la que sentía grandes simpatías, distinguiéndose siempre por su altruismo, teniendo en la actualidad el número uno y ostentando el título de Presidente de Honor de dicha sociedad, ocupando un lugar preferido entre los asociados, siendo orientador de opiniones y su autoridad respetada. Por eso la sociedad guarda luto y llora la pérdida de uno de sus socios fundadores.

Al acto del entierro que como dijimos en telegrama anterior fué una imponente manifestación de duelo, disputándose el honor de rendirle el último tributo al que siempre fue un jefe cariñoso, un amigo sincero y un creyente fervoroso de la religión católica.

Entre las muchas ofrendas florales, hemos anotado una corona de flores naturales con la dedicatoria siguientes: A papá de sus hijos, otra, A abuelito de Manolín, otra de sus nietos, A abuelito, a José Ma. Bilbao, de José A. Bilbao y familia, una muy hermosa "La Colonia Española", a su Presidente de Honor, don José Ma. Bilbao, otra muy linda, A su Presidente de Honor "El Liceo" de Aguacate, un ramo de flores naturales, a mi padrino, Julia Rodríguez.

El duelo era presidido por sus desconsolados hijos Antonio Ma., Manolito, Domingo y Alejandro, Presidentes de las Sociedades, y muchos amigos del extinto que vinieron de la Habana, Jaruco, Matanzas Caraballo, Madruga, Cárdenas y demás pueblos vecinos demostrando el cariño y respeto que le tenían sus amistades.

Su cadáver fué de positado en la bóveda número 1 del cementerio católico, propiedad de la familia Bilbao.

En nombre del DIARIO, (del que fué su primer Agente en esta) hacemos llegar la expresión de nuestro más sentido pésame a sus atribulados familiares, a los que me unen una estrecha amistad, deseándoles la resignación necesaria dispuesto por el Supremo Hacedor.

Fernández Hoyos,
Corresponsal.

De Consolación del Norte

Agosto 3.

INSPECCION

Hace varios días se encuentra inspeccionando nuestro Juzgado Correccional y Municipal el doctor Navarrete.

Grata estancia en este pueblo le deseamos al competente funcionario.

TRABAJO NO FALTA

Con este mismo título publicamos días pasados un suelto en el que ofrecíamos, en nombre del señor Administrador del Central "Niágara", trabajo suficiente para cuantos obreros quisieran emplear sus actividades en aquella importante finca azucarera.

Y hoy que hemos visto la grandiosa finca, sus inmensos campos, nos felicitamos de aquel suelto que hacía justicia al gran predio azucarero; y repetimos el título para volver a ofrecer a nuestras clases trabajadoras un seguro refugio para la miseria reinante.

En el Central "Niágara"—y este ofrecimiento lo hacemos en nombre del señor Administrador—hay suficiente trabajo, comodidades y terreno para el establecimiento de quinientas familias.

Los jornales se pagan en efectivo y semanalmente, pudiendo el jornalero hacer sus compras donde le plazca.

La finca tiene una botica bien surtida y un médico la visita semanalmente.

La sanidad es completa, y no se dan casos de enfermedades epidémicas.

Los jornales son del tipo más alto en la provincia y el trabajo es continuo.

Ofrece, por lo tanto, esta finca, todo lo que pueda desear un trabajador que quiera ocuparse de sus labores y ver remunerado el fruto de su trabajo.

Esto sí, la citada finca no admite jugadores, ni personas de conducta dudosa, ni nada que pueda ir contra el orden más elemental y preciso.

Trabajar en el Central "Niágara" es una patente de seguridad en cuanto al pago de los jornales y comodidades al obrero; pero también es un certificado de moralidad y hombría de bien.

Sépanlo así cuantos obreros tengan necesidad de trabajo tranquilo, asegurado y bien pagado.

José Sánchez,
Corresponsal.

DE PALMIRA

Agosto 3.

UNA GRAN ATRACCION CINEMATOGRAFICA

Nuestro afamado coliseo se ha visto invadido de una distinguida concurrencia para presenciar la exhibición de películas parlantes; novisimo procedimiento en donde hace gala de su experiencia el gran inventor De Forest.

Un gran éxito alcanzaron en Palmira estas exhibiciones. Asistieron entre otras, las señoras Nodals de Cabrera, Santana viuda de Figueroa, Santalla de Muñoz, Ravelo de Puerto, Núñez de Hernández, Guzmán de Menéndez, Guzmán viuda de Barreto, Ferrada de Noa, Pérez de Padrón, señora Valdés, Echevarría de Núñez y Suárez de Villar.

Señoritas, un grupo escogido de nuestro pequeño mundo social.

Este era formado por Otilia, María Josefa y Ana Rosa Roca, Rosita Febles, María D. Barreto, Ernestina Núñez, Lilia Donestévez, María C. y Alicia Padrón y la simpático Zolla del Sol.

María Guzmán, señorita Aguiar, Martina y Belén Padrón, Esperancita Bustillo, Milagros Sara, Palmirita y Josefina Martínez, señoritas Gómez, Elia Domínguez, Reinalda y María L. Hernández, Clotilde Ravelo, señorita Sánchez, Ana L. Marchán, María Montero y otras.

Muchos éxitos le desea este corresponsal a la novel empresa, así como al gran inventor De Forest.

Al señor Roque, esperamos que continúe trayéndonos todo lo bueno que esté a su alcance, pues ya puede ver que nuestro pueblo está correspondiendo a sus esfuerzos, al traernos lo mejor de lo mejor.

Tenemos anunciada para principios de la semana entrante, la Compañía de Arango, y le auguramos un grandioso éxito, pues doquiera que va no hace más que triunfar.

TADEMA

El señor Agripino Montero Viamonte, cubano, que desempeñó en Tampa, distintos puestos como experto en cuestiones tabacaleras, y que más tarde estuvo al frente del taller en dicha ciudad. y luego empleado de los señores Trinidad y Hermano, en Ranchuelo, se propone hacer en nuestro pueblo con ayuda de todos los palmireños que aman de veras a su "terruño", una gran fábrica de tabacos. Su nombre es "Tadema". Por ahora es pequeño el negocio en realidad; pero está dando activamente los "primeros" pasos a esta finalidad.

El señor Montero, que es un caballero que tendrá la ayuda de todos. Bien se lo merece. Ya que la industria del tabaco como Cañón Rayado, se nos marchó de ésta, hay que hacer todo cuanto se pueda por este hijo de Palmira, que se propone en día no muy lejano tener montada una gran fábrica de tabacos y cigarros, en la cual habrán de ganarse el sustento una gran parte de las familias palmireñas. Necesitamos hoy mejor que nunca esta nueva industria, ya que se dice que el Central "Portugalete" no molerá para el año entrante.

No puedo por menos que felicitar al fabricante del delicioso tabaco Tadema, señor Montero, por la labor que está desplegando en estos supremos instantes.

MARINO CONCEPCION

El Gobierno del General Machado ha tenido un nuevo acierto al reconocer los méritos del pundonoroso militar señor Marino Concepción Domínguez, ascendido recientemente a primer teniente, quien es el jefe del destacamento de nuestro pueblo.

Todos los palmireños han recibido con sumo agrado el ascenso de Marino, quien cuenta con grandes y merecidas simpatías en el seno de nuestra sociedad.

A las felicitaciones efusivas recibidas con tan laudable motivo puede añadir la de este corresponsal, quien sabe lo aprecia y distingue.

Villar, Corresponsal.

De Consolación del Sur

Julio 30.

ALUMBRADO PESIMO

La Compañía que nos suministra el fluido eléctrico viene desde hace tiempo abusando de la paciencia de los consumidores.

Cuando la era de la abundancia, llamada de "las vacas gordas", aumentó el precio del fluido, y ahora, que han llegado "las Vacas Flacas", continua cobrando lo mismo.

Además, en el contrato que tiene firmado se obliga a dar un voltaje de 110 y nunca ha pasado de 76, lo que ha obligado a los vecinos a usar bombillas de 40 y 50 wats, pues las de 25 alumbran menos que una velita.

Ahora ha enviado un Inspector que vaya de casa en casa comprobando si las bombillitas que usan los consumidores son de 25 wats, y al que las tiene de 40 o 50 le notifican que desde el día primero les está corriendo el aumento.

—Nosotros—le ha dicho al señor Inspector algunos vecinos—no usamos bombillitas de 25 wats por las que pagamos, debido a que la luz es pésima pues la Compañía nos viene defraudando en el voltaje desde tiempo inmemorial.

Pero la "Hidroeléctica pinareña" se ríe de estas protestas, y continúa despachándose a su gusto, al extremo que cuando hay quince o veinte días de seca, hay noches en que falta la luz.

¿Por qué no se obliga a la Compañía a cumplir el contrato?

¿Por qué se consiente esa burla a los intereses del pueblo?

Preguntas son estas que se hacen muchos sin poderselas contestar.

VIRGINIA GONZALEZ

En la relación de señoritas asistentes al baile de la Colonia Española con motivo de la fiesta de Santiago, omitimos involuntariamente el nombre de la distinguida señorita Virginia González, emparentada con nuestro estimado amigo señor Plácido Crespo, antiguo y entusiasta Agente del DIARIO en esta Villa.

Dicha señorita acaba de llegar de Guanabacoa, donde cursó sus estudios de maestra de Corte y Costura con notas sobresalientes.

Con gusto hacemos tal aclaración, y felicitamos muy efusivamente a tan estimada damita, deseándole muchos éxitos en su labor profesional.

Angel F. Menéndez.

NOTAS DE LOS PALOS

Agosto 4

UN SALUDO

Lo enviamos muy afectuoso, para el Dr. Heliodoro García Rojas, Inspector Escolar del Distrito de Marianao, y para su elegante y bella esposa, Flora Molina de García, que desde hace días se encuentran entre nosotros.

Con el distinguido matrimonio vino su pequeña y linda hijita Cucú.

Muy grata estancia deseamos a tan estimadas personas, en este pueblo donde tantas amistades cuentan.

VIAJEROS

Procedentes de la Habana donde pasaron una corta temporada, llegaron en estos días los estimados esposos Pedro Ponce de León, y Hortensia Piard de Ponce de León en compañía de sus hijos Gracia y Pedrito.

Al mismo tiempo que les enviamos nuestra cordial saludo de bienvenida, deseamos les haya sido muy grata su estancia en la capital.

También regresó de la Habana, la bella y distinguida dama, Ofelia González de Abio, con su monísima hijita Emma.

Esta última ya viene muy mejorada de la grave enfermedad que puso en peligro su vida, llenando de inquietud y zozobra a sus cariñosos y amantísimos padres.

Por unirme sinceros lazos de amistad, con los padres de la simpática Emmita, doy con gran placer la noticia de su mejoría enviándole un beso.

JOSE DIAZ BARDIO

El pasado domingo, estrechamos la mano de este querido amigo, alto empleado de la Compañía Licorera Cubana, que perteneció durante muchos años al comercio de esta localidad.

En las pocas horas que pasó entre nosotros recibió muchas muestras de afecto de todos sus amigos a las que une las suyas cordialísimas este corresponsal.

DR. ALDOMEROC PENICHET

En fecha breve trasladará su residencia desde la Habana a este pueblo donde anteriormente ejerció durante algunos años su profesión, este estudioso y cultísimo médico, con el objeto de instalar en esta localidad un consultorio y gabinete con los últimos adelantos de la ciencia.

Está de plácemes esta sociedad, por contar otra vez en su seno persona de tanto mérito como es el Dr. Penichet y sus clientes numerosos podrán otra vez contar con los servicios de su ciencia con el celo y puntualidad ue él acostumbra.

Por adelantado enviamos nuestro saludo de bienvenida a tan querido Doctor.

LA ACADEMIA MINERVA

El culto joven e inteligente profesor señor Raul A. León nos ofrece los servicios de su Academia de estudios elementales y superiores "Minerva".

Este nuevo centro de enseñanza ya se hacía muy necesario en este pueblo, viniendo de ese modo a llenar una necesidad muy sentida.

Muchos éxitos le deseamos a tan estimado joven en su nuevo colegio, que ya cuenta con gran número de alumnos.

DE POLITICA

Improvisada por el consecuente liberal, y activo Director de la Juventud Liberal, el joven Teodoro Landrián, celebróse en la noche del domingo una animada fiesta política que en pocos momentos asumió caracteres de grandiosidad insuperable.

Al disparó de numerosos palenques y en cuanto se dejaron oir los toques de la típica y popular chambelona, reunióse un gran número de personas en el local del Círculo Liberal, donde se celebró un mitin recorriendo después las calles en ordenada manifestoción.

En el mitin hicieron uso de la palabra de manera muy brillante los señores Teodoro Landrián, José de Jesús Monteagudo, Ldo. Manuel Avila Pérez y el joven Alejandro Junto, del barrio de Bagaez este último, que demostró su gran preparación para la oratoria, pues pronunció un bello discurso.

Al regreso de la manifestación volvieron a dirigir la palabra a los concurrentes el Ldo. Avila y el Dr. F. Matos Calzadilla, que entusiasmó a los oyentes con sus vibrantes párrafos.

A las diez de la noche y en medio de la mayor animación terminó esta fiesta a la que asistieron el Representante a la Cámara señor Ismael Martínez el Consejero Provincial señor Santiago Valera y el candidato a la Alcaldía de Nueva Paz por el Partido Liberal señor Lorenzo Sotolongo.

Avelino DIAZ,

ECOS DE MADRUGA

Agosto 2.

Con fecha 31 se llevó a efecto las nominaciones del señor Andrés J. Capó Cordoví, en el círculo "Amigos de Capó" por el Partido Popular y en la Valla Patria" por el Partido Conservador; ambos ejecutivos fueron presididos por los señores Ramón [illegible]era Galiano, Popular, y Gregoro Barroso Piloto, Conservador, los que hicieron entrega al señor Capó de su designación al cargo de Alcalde Municipal de este Término. Imposible describir el entusiasmo reinante en dichos actos. Terminadas las postulaciones se dió comienzo al meeting donde hicieron uso de la palabra de manera brillantísima connotados oradores de la Habana y esta localidad. Las distinguidas señoritas Efigenia Roque González y María Josefa Mayor de este Término, hicieron también uso de la palabra escuchando muchos aplausos. Todos se distinguieron notablemente en su oratoria significando los esclarecidos méritos del Sr. Capó.

GRAN TEMPORADA DE BAÑOS

En este pintoresco balneario que tan dignamente representa nuestro Director doctor José María Pardiñas, se viene notando gran animación entre los temporadistas. Desde algún tiempo a esta parte se ven concurridos los hoteles de la localidad por familias de distintos lugares de la República.

He aquí los que hube de anotar: Don Manuel Fernández Rosses y Sra., Dn. Ricardo López y Sra. Dn. Antonio Valle y Sra. Sra. Ana Joaquina B. de Angulo, Don Leopoldo Castillo y Sra., Sra. Rosa Lanauri de Busto y su hija la distinguida señorita Rosita Busto, Sra. Teresita M. viuda de Roig, Dn. Juan Bautista Ruiz, Sra. y sus hijas las distinguidas señoritas María y Antonia Ruiz, Sra. María M. viuda de Andino, Dn. José Baez, Sra. y su hija la distinguida señorita Lucía Baez y otras.

NUEVA RESIDENCIA

Me informa el señor Máximo Izquierdo, Admor. de la compañía eléctrica Habana Central Railroad Company en este pueblo, haber trasladado su oficina y residencia para la calle Cónsul Leeé No. 32. Por tal motivo se ofrece a todas sus amistades en general a todos cuantos deseen tratar asuntos del cargo que tan dignamente representa en este pueblo.

El Corresponsal G. Alonso.

DESDE CUETO

Agosto 2

Da. NELIDA RIVERO DE CABALLERO

Después de pasarse dos semanas en esta, al lado de su querida hermaña doña Luz R. Viuda de Miguel, la que está convaleciendo de delicadísima operación quirúrgica, tomó pasaje en la mañana de ayer en viaje de regreso para Santiago de Cuba donde reside, la distinguida dama señora Nélida Rivero de Caballero. Un cordial saludo de despedida a tan estimada señora.

DE FUTBOL

Como estaba anunciado en la tarde de ayer se efectuó el primer partido de Futbol, de acuerdo con las bases concertadas, en opción a la copa X, donada por la Compañía Industrial de Confecciones, fabricante de los famosos pantalones de esta marca.

Toman parte en este campeonato el Comercial Sugar Deport del central Baguano, el Deportivo Antilla, y el Cueto Sporting Club. Sorteados los contendientes, les tocó enfrentarse ayer, los bien disciplinados y fuertes muchachos del Deportivo Antilla y los no menos disciplinados y potentes del Sporting Cuétense, que por las magistrales jugadas de ambos equipos, hicieron un partido interesantísimo, quedando empatados por un goal cada uno. Correspondiendo a los cuetenses, el debut de su goal en el primer tiempo.

El arbitro estuvo muy acertado en todo el tiempo, fallando con equidad y justicia en todos los actos; por que ha sido muy felicitado.

No podía ser de otra manera, dada la imparcialidad que caracteriza al inteligente y entusiasta Vilariño, miembro prominente del "Deportivo Antilla", a cuyo cargo estuvo tan delicada misión.

La glorieta estuvo materialmente repleta de fanáticos. En los palcos lucían sus encantos, un gran número de encantadoras damas y damitas, que acudieron dando notable realce, a tan interesante deporte.

El próximo domingo volverán a enfrentarse los mismos equipos, para decidir el empate.

UNA BODA

Para hoy estaba fijada la fecha del enlace matrimonial de una distinguida parejita de la buena sociedad cuetense.

Es ella, la encantadora y virtuosa señorita Adelita Mesa, y él, Francisco Fernández González, joven atento y delicado, amigo bien querido del Cronista. Siendo aplazado este acto, por una inesperada afección grippal que de manera inoportuna sorprendiiòa la graciosa Adelita.

Hago votos muy sinceros, porque muy pronto se halle completamente restablecida, para que con entera felicidad puedan realizar la distinguida pareja, tan interesante acto.

El reciente luto que guardan, les obligará a realizar ese acto con carácter puramente familiar.

Para ellos, mi saludo de enhorabuena.

Manuel de la Grana Blanco
Corresponsal

De Calabazar de Sagua

Agosto 2.

ECOS DE UNA FIESTA BAILABLE

Lucidísima y muy concurrido resultó el asalto bailable ofrecido por un grupo de jóvenes la noche del día primero de agosto en los espléndidos salones de la culta y progresista sociedad de Instrucción y Recreo "Unión Club".

Y pasó ya esa noche de incontables alegrías, con su magnífico cortejo de luces, flores y música embriagadora, cuyo recuerdo gratísimo vivirá en los corazones con la persistencia de lo que no se puede olvidar.

Todo cuanto significa en nuestra esfera social se dió cita allí esa noche.

¡Cuántas rubias divinas, encantadoras como espigas de oro!

¡Cuántas trigueñas seductoras que hacían evocar el remoto Oriente en cuyo mirar de ensueño teje la fantasía sus albas alas de ilusión.

Todas radiantes de belleza e iluminadas por el sol glorioso de la juventud, hacían derroche de sus gracias y gentileza.

Y mientras la orquesta ejecutaba un alegre paso doble, pude anotar estos nombres que reseño que aún cuando deficiente por la enorme concurrencia pueden sin embargo dar una idea del esplendor y brillantez de esta fiesta.

Entre el grupo de señoras destacábanse por su belleza y hermosura: Ana Josefa Hernández de Pérez, Herminia López de Rodríguez y Paulina Batle de Martínez.

Muy distinguidas, Rogelia Rojas de Sánchez, Marina Planas de García y Elisa Sánchez de Ferreiro.

María Morales de Castellón, Caridad Milán de Jiménez y Elisa Díaz de Roque.

Señoritas: Un grupito muy simpático formado por Braulia Planas, Antonia y Ana María Espino, Regla María Morales, Margarita Peraza y Rosa María Rodríguez.

Tita González, graciosa trigueñita de labios de fresa y ojos cautivadores.

Delia María Sánchez, la bellísima Candidata al Concurso de Belleza que viene celebrando este DIARIO, la que esparce por doquier su gracia y luce su interesante figura de reinecita gentil.

Muy simpática: Esther Sánchez.

Rosa María Martínez, la bella princesa de revueltos rizos y su inseparable amiga Aurorita Sánchez, la maga de brillante pluma.

Amparo y María Eria, dos figuritas del pueblo de Encrucijada; María Luisa y Caridad María Castro.

Lutgardita Barceló y Estelita López, dos perfumados capullos.

Cuca Hernández, arrogante y tan simpática.

Nelia Morales, adorable chiquilla de rostro agradable.

Isabel Jiménez, Georgia Hernández y Angelita González.

Nena Rodríguez y Ana María Fernández.

María Julia Ruiz y Herminia Borges, dos bellezas primaverales. Las atractivas hermanitas Amada y Ana J. Roque.

Nelia Cacicedo, para quien tiene la cronista un elogio y una flor.

Y para terminar esta reseña, reservo este nombre sinónimo de simpatía, la figura atrayente e interesante de mi amiguita Josefa Morales.

A la una de la madrugada, cuando aún no había terminado el baile, abandoné los salones del "Unión Club", llevando en mi espíritu la impresión halagadora de las horas pasadas entre tanta luz y tanta música y con el optimismo en mi corazón de que la próxima fiesta en perspectiva será también un éxito y un halago para estos jóvenes tan entusiastas que no desmayan en su propósito de engrandecimiento social.

A ellos envío mi felicitación y los aplausos que merecen; muy especialmente a Carlos G. Alvera, por quien fuí cortesmente invitada, y a Ladislao Delgado, promotor de la misma, a cuya laboriosidad se debe en parte el triunfo alcanzado.

NOTAS DEL CONCURSO DE BELLEZA

En breve quedará constituído el Comité que patrocinará la candidatura de la bella y encantadora señorita Delia María Sánchez.

Dadas las múltiples simpatías con que cuenta la joven candidata, el acto ha de resultar animadísimo.

Este Comité dedicará sus actividades a la adquisición de votos para la señorita Sánchez, quien, a no dudarlo, obtendrá un rotundo éxito entre las de la Provincia.

NUEVAS AMIGAS

Días pasados tuve el gusto de ser presentada a dos espirituales damitas procedentes de la villa que baña el Mudoso.

Margarita Peraza y Rita Pérez.

Ambas son muy simpáticas y en un corto período de tiempo se han captado muchas consideraciones y simpatías.

Hasta ellas hago llegar mi saludo.

ENFERMO

Hace días ingresó en la Quinta Covadonga el distinguido joven Bernardo G. Alvera.

Tan estimado amigo ha sido sometido a una delicada operación quirúrgica, llevada a cabo felizmente por renombrados doctores del acreditado centro.

Reciba por medio de estas líneas los votos que formulo por que en breve regrese a ésta completamente restablecido.

Angelita RUIZ.

VAPORES DE TRAVESIA

"COMPAÑIA DEL PACIFICO"

El lujoso trasatlántico

"ORITA"

de 18,800 toneladas.
Tenemos en este buque espléndidos camarotes vacantes para primera y segunda clase y excelente acomodo para tercera clase. Saldrá fijamente el día 18 de Agosto.

VIGO, LA CORUÑA, SANTANDER, LA PALLICE, ROCHELLE y LIVERPOOL

COMODIDAD, CONFORT, RAPIDEZ Y SEGURIDAD

PROXIMAS SALIDAS

Para ESPAÑA, FRANCIA e INGLATERRA

Vapor ORITA, el 18 de Agosto.
Vapor OROPESA, 8 de Septiembre.
Vapor OROYA, 22 de Septiembre.
Vapor ORIANA, 6 de Octubre.
Vapor ORCOMA, el 20 de Octubre.
Vapor ORTEGA, el 3 de Noviembre.

Para COLON, puertos de PERU y de CHILE y por el terrocarril Trasandino a Buenos Aires.

Vapor OROYA, el 8 de Agosto.
Vapor EBRO, el 16 de Agosto.
Vapor ORIANA el 22 de Agosto.
Vapor ORCOMA, el 5 de Septiembre.
Vapor ESSEQUIBO, el 13 de Septbre.
Vapor ORTEGA, el 19 de Septiembre.

Para NUEVA YORK.

Salidas mensuales por los lujosos trasatlánticos EBRO y ESSEQUIBO. Servicio regular para carga y pasaje, con trasbordo en Colón, a puertos de Colombia, Ecuador, Costa Rica y Nicaragua, Honduras, Salvador y Guatemala.

DUSSAQ Co., Ltf.

Oficios 30. Teléfono A-6540

A-7218

4396.—Ind. My.

Un Viaje Marítimo para sus VACACIONES

EL PASEO IDEAL PARA EL VERANO. UNA TRAVESÍA AGRADABLE EN UN VAPOR MAGNÍFICO

Los hermosos y rápidos vapores "ORIZABA" y "SIBONEY" de doble hélice y combustión á petróleo han sido completamente reformados y están actuálmente dotados de todas las comodidades posibles para el confort de los pasajeros.

Estos vapores han sido construídos especialmente para el servicio en los trópicos, por lo que cuentan con amplias cubiertas, un suntuoso y bien ventilado comedor, circundado en su parte superior por un espacioso y bellamente decorado salón social y biblioteca, donde una afamada orquesta ameniza las comidas.

Cada vapor contiene un gran número de camarotes con baño y servicios privados, y si se decide Ud. á hacer su viaje en uno de ellos, podrá comprobar personalmente que los dormitorios están amueblados y equipados con todas las innovaciones y ventajas deseables, pudiendo competir con los de los mejores hoteles. Las hermosas salas de música, halls, salón de fumar, café-vera[illegible] etc. contribuyen a hacer aun mas agra[illegible]ble la travesía.

A las comodidades y grandes reformas de estos vapores hay que agregar tambien su excelente cocina y esmerado servicio. En cada vapor hay un cuerpo de expertos camareros de habla española, para la mejor atención de las familias cubanas que nos honren viajando por esta Linea.

Además de los muchos sitios de gran interés en Nueva York y los alrededores, hay un gran número de lugares de veraneo en las montañas y playas del este de los Estados Unidos y del Canadá; descripción de algunos de estos se encontrará en un folleto que se dará gustosamente al que lo solicite.

Precios especiales para boletos de ida y vuelta. Boletos limitados a 6 meses. $130.00 Pasaje incluye camarote y comidas.

El precio de pasaje á Nueva York, incluyendo camarote y comida es de $85.00 para arriba, segun donde esté situado el camarote, etc.

DEPARTAMENTO DE PASAJES
Paseo de Martí 118-Telefono A-6154

OFICINAS GENERALES
COMPOSTELA Y DESAMPARADO
TELEFONO M-7916

WILLIAM HARRY SMITH, *Agente General*

LINEA DE WARD

A INGLATERRA DIRECTO EN 14 DIAS

"OZEAN LINE"

M|S RIO PANUCO
Saldrá de la Habana para Plymouth y Hamburgo el día 28 de Agosto.

M|S RIO BRAVO
Saldrá de la Habana para Veracruz, Tampico y Galveston el día 6 de Septiembre.

LYKES BROTHERS, S. S. Agency, S. A.
Agentes Generales en Cuba
Lonja 404-408. Tel. M-6955
Habana

2521 Alt.

SUSCRIBASE AL "DIARIO DE LA MARINA"

"EMPRESA NAVIERA DE CUBA, S. A."

San Pedro 6.—Dirección telegráfica: Emprenave. Apartado 1641.

TELEFONOS:
A-5315.—Información General.
A-4730.—Dpto. de Tráfico y Fletes.
A-6236.—Contaduría y Pasajes.
A-3966.—Dpto. Compras y Almacén.
M-5293.—Primer Espigón de Paula.
A-5634.—Segundo Espigón de Paula.

Y

COMPAÑIA NAVIERA DE CUBA, S. A.
OFICIOS, 88

ITINERARIOS COMBINADOS

RELACION DE LOS VAPORES QUE ESTAN A LA CARGA EN ESTE PUERTO

COSTA NORTE

Vapor "CAYO CRISTO"
Saldrá de este puerto el sábado 7 del actual, directo para BARACOA, GUANTANAMO (Caimanera) y SANTIAGO DE CUBA.

Vapor "MANZANILLO"
Saldrá de este puerto el sábado 7 del actual, para PUERTO TARAFA, (Destinos combinados), NUEVITAS, MANATI, VICTORIA DE LAS TUNAS, PUERTO PADRE, CHAPARRA, GIBARA, (Holguín, Velasco, Bocas), VITA, BANES, NIPE (Mayarí, Antilla, Preston), SAGUA DE TANAMO (Cayo Mambí), BARACOA, GUANTANAMO, (Boquerón) y SANTIAGO DE CUBA.

Este buque recibirá carga a flete corrido en combinación con los F. C. de Norte de Cuba (vía Puerto Tarafa) para las estaciones siguientes: MORON, EDEN, DELIA GEORGINA, VIOLETA, VELASCO, LAGUNA LARGA, IBARRA, CUNAGUA, CAONAO, WOODIN, DONATO, JIQUÍ, JARONU, RANCHUELO, LAURITA, LOMBILLO, SOLA, SENADO, NUÑEZ, LUGAREÑO, CIEGO DE AVILA, SANTO TOMAS, SAN MIGUEL, LA REDONDA, CEBALLOS, PINA, CAROLINA, SILVERA, JUCARO, FLORIDA, LAS ALEGRIAS, CESPEDES, LA QUINTA, PATRIA, FALLA, JAGUEYAL, CHAMBAS, SAN RAFAEL, TABOR NUMERO UNO Y AGRAMONTE.

COSTA SUR

Salidas de este puerto, todos los viernes, para los de CIENFUEGOS, CASILDA, TUNAS DE ZAZA, SANTA CRUZ DEL SUR, MANOPLA, GUAYABAL, MANZANILLO, NIQUERO, CAMPECHUELA, MEDIA LUNA, ENSENADA DE MORA Y SANTIAGO DE CUBA.

Vapor "JOAQUIN GODOY"
Saldrá de este puerto el viernes 6 del actual, para los puertos arriba mencionados.

LINEA DE VUELTA ABAJO

Vapor "ANTOLIN DEL COLLADO"
Saldrá de este puerto los días 5, 15 y 25 de cada mes a las ocho de la noche, para los de BAHIA HONDA, RIO BLANCO, BERRACOS, PUERTO ESPERANZA, MALAS AGUAS, SANTA LUCIA (Minas de Matahambre), RIO DEL MEDIO, DIMAS, ARROYOS DE MANTUA y LA FE.

LINEA DE CAIBARIEN

Vapor CAIBARIEN"
Saldrá todos los sábados de este puerto directo para CAIBARIEN, recibiendo carga a flete corrido para PUNTA ALEGRE y PUNTA SAN JUAN, desde el miércoles hasta las 9 a. m. del día de salida.

LINEA DE CUBA, SANTO DOMINGO Y PUERTO RICO

SERVICIO DE PASAJEROS Y CARGA
Provistos de telegrafía inalámbrica

Vapor "GUANTANAMO"
Saldrá de este puerto el sábado 14 de Agosto a las 11 a. m. directo para GUANTANAMO (BOQUERON), SANTIAGO DE CUBA, SANTO DOMINGO, SAN PEDRO DE MACORIS, (R. D.), SAN JUAN, MAYAGUEZ PONCE (P. R.), SANTO DOMINGO, (R. D.), KINGSTON (Ja.), SANTIAGO DE CUBA y HABANA.
De Santiago de Cuba saldrá el sábado 21 a las 8 a. m.

Vapor "HABANA"
Saldrá de este puerto el sábado 28 del actual a las 11 a. m. directo para GUANTANAMO (BOQUERON, SANTIAGO DE CUBA, PUERTO PLATA (R. D.) y SAN JUAN (P. R.) retornando por PONCE, MAYAGUEZ (P. R.), PUERTO PLATA (R. D.), KINGSTON (Ja)., SANTIAGO DE CUBA Y HABANA.
De Santiago de Cuba saldrá el sábado 7 de septiembre a las 8 a. m.

IMPORTANTE

Suplicamos a los embarcadores que efectúen embarques de drogas y materias inflamables, escriban claramente con tinta roja en el conocimiento de embarque y en los bultos la palabra PELIGRO. De no hacerlo así serán responsables de los daños y perjuicios que pudieran ocasionar a la demás carga y al buque.

AVISO

Los vapores que efectúen su salida los sábados, recibirán carga solamente hasta las 4 p. m. del anterior al de la salida y los que lo hagan los Viernes, la recibirán hasta las 11 a. m. del día de la salida.

E 1607 Ind 1 jl.

VAPORES CORREOS
DE LA
COMPAÑIA TRASATLANTICA

PASAJE, CARGA Y CORRESPONDENCIA
LINEA RAPIDA PARA EL NORTE DE ESPAÑA
SERVICIO CADA 22 DIAS

PARA CORUÑA, GIJON Y SANTANDER
El rápido y lujoso vapor ALFONSO XIII, saldrá el 11 de Agosto.

PROXIMAS SALIDAS DE HABANA:

PARA VERACRUZ Y TAMPICO: 48 horas de viaje	PARA CORUÑA, GIJON Y SANTANDER: 9 días de viaje
Vapor	Vapor
ALFONSO XIII, 31 Julio.	CRISTOBAL COLON, 2 Septbre.
CRISTOBAL COLON, 22 Agosto.	ALFONSO XIII, 24 Septbre.
ALFONSO XIII, 13 Septiembre.	CRISTOBAL COLON, 16 Otbre.
CRISTOBAL COLON, 5 Otbre.	ALFONSO XIII, 7 Noviembre.
ALFONSO XIII, 27 Octubre.	CRISTOBAL COLON, 29 Nvbre.
CRISTOBAL COLON, 18 Nvbre.	ALFONSO XIII, 21 Diciembre.
ALFONSO XIII, 10 Diciembre.	CRISTOBAL COLON, 12 Enero.
CRISTOBAL COLON, 1 Enero.	

AVISO IMPORTANTE A LOS PASAJEROS

Para uso exclusivo de los que embarquen en estos buques y deseen continuar rápidamente viaje a Madrid o estaciones de ruta, esta Compañía ha establecido un servicio de tren especial provisto de coche-cama, que saldrá del Muelle de Santander inmediatamente después de la llegada del buque y de recibir a los pasajeros que hayan solicitado su boletín correspondiente en esta Agencia, o a bordo, por mediación del Sobrecargo del buque.

El precio del billete de ferrocarril incluída cama, hasta Madrid, es de pesetas 120.35 por persona.

LINEA PARA NEW YORK, CADIZ Y BARCELONA

El vapor REINA MARIA CRISTINA, saldrá para New York, Cádiz y Barcelona, el día 27 de Julio de 1926.

El vapor BUENOS AIRES, saldrá para Veracruz sobre el 21 de Agosto.

El vapor BUENOS AIRES, saldrá para NEW YORK, CADIZ Y BARCELONA, el día 3 de Septiembre de 1926.

Estos vapores atracan a los Muelles de la Port of Havana Docks Co. para mayor comodidad de los señores pasajeros y cargadores.

Para más informes, dirigirse a:

MANUEL OTADUY
San Ignacio, 72. Apartado 707. Teléfonos: A-6588 y A-7900
HABANA

E 1624 Ind 3 Jl.

M.E.C.D. 2016

COMPAGNIE GENERALE TRANSATLANTIQUE

VAPORES CORREOS FRANCESES
BAJO CONTRATO POSTAL CON EL GOBIERNO FRANCES

TODOS LOS VAPORES DE ESTA COMPAÑIA ATRACAN A LOS MUELLES DE SAN FRANCISCO O MACHINA PARA EFECTUAR EL EMBARQUE Y DESEMBARQUE DE PASAJEROS, EQUIPAJES Y MERCANCIAS
PROXIMAS SALIDAS

PARA VERACRUZ
Vapor correo francés ESPAGNE, saldrá el 3 de Agosto.
" " " CUBA, saldrá el 3 de Septiembre.
" " " ESPAGNE saldrá el 3 de Octubre.
" " " LAFAYETTE saldrá el 18 de Octubre.
" " " CUBA saldrá el 3 de Noviembre.
" " " ESPAGNE saldrá el 18 de Noviembre.

PARA CORUÑA, SANTANDER Y SAINT NAZAIRE.
Vapor correo francés ESPAGNE saldrá el 15 de Agosto a las 12 del día.
NOTA: El equipaje de bodega y camarote se recibirá en el muelle de San Francisco o Machina (en donde estará atracado el vapor) solamente el día 14 de Agosto de 8 a 10 a. m. y de 1 a 4 p. m. de la tarde. El equipaje de mano y bultos pequeños los podrán llevar los señores pasajeros al momento del embarque el día 15 de Agosto de 8 a 10 de la mañana.
Vapor correo francés CUBA saldrá el 15 de Sptiembre.
" " " ESPAGNE saldrá el 15 de Octubre.
" " " LAFAYETTE saldrá el 30 de Octubre.
" " " CUBA saldrá el 15 de Noviembre.
" " " ESPAGNE saldrá el 30 de Noviembre.

SESIONES DE CINEMATOGRAFO DIARIAS EN LOS VAPORES DE ESTA COMPAÑIA SEGUN CONTRATO CON LA CASA "PATHE"

LINEA DE CANARIAS
Vapor correo francés DE LA SALLE saldrá el 15 de Septiembre para SANTA CRUZ DE LA PALMA, SANTA CRUZ DE TENERIFE, LAS PALMAS DE GRAN CANARIA y el HAVRE.

IMPORTANTE
Buena comida a la española. Camareros y cocineros españoles.

LINEA DE NEW YORK AL HAVRE, PLYMOUTH Y BURDEOS.
En esta Agencia se expiden pasajes por esta línea, por los lujosos y rápidos trasatlánticos franceses PARIS, FRANCE, SUFFREN, DE GRASSE, LA SAVOIE etc. etc.

Para más informes, dirigirse a:
ERNEST GAYE.
O'Reilly No. 9 — Apartado 1090 — Teléfono A-1476.
HABANA.
E 1610 Ind. 1 Jl.

MISCELANEA

INGLES EN POCAS SEMANAS

NECESITA SOLAMENTE 15 MINUTOS DIARIOS. EXITO SEGURO
Pida información The Universal Institute, 128 E 86 (D 56)
New York N. Y.
Ext 718 — ind. 15 my.

"Colegio Academia Pitman"

Cerro 599, esquina a Patria
Bachillerato, Comercio, Idiomas
Primera Enseñanza

CURSO DE VERANO: Garantizamos el éxito en el Instituto de la Habana.—Enseñanza basada en el Plan de los Tribunales Especiales.
CINCO SOBRESALIENTES y ONCE APROVECHADOS en los exámenes de Junio.

PUPILAJE $20.00 mensuales

Visítenos y le demostraremos por qué aseguramos el éxito a nuestros alumnos

"ACADEMIA PITMAN"
Manzana de Gómez 208-209
Teléfono: M-7035

Peritaje Mercantil, Taquigrafía, Mecanografía, Inglés, Contabilidad, Caligrafía y Aritmética.
UNICAS ACADEMIAS AUTORIZADAS POR LOS INVENTORES DEL SISTEMA PITMAN PARA EXPEDIR TITULOS OFICIALES DE COMPETENCIA
PIDAN PROSPECTO
E 1725 alt. 15d-9
E 1905 4 d 5

SANATORIO "DR. PEREZ-VENTO"

Enfermedades nerviosas y mentales. Para Señoras, exclusivamente.
Calle Barreto, número 62, Guanabacoa.
E 1684 ind 1 Jl.

GRAN PELUQUERIA MARTINEZ
Solamente para señoras y niños
NEPTUNO 81. TELEFONO A-5039.
(Un experto para cada servicio)
Los mejores y más elegantes cortes de melenas se hacen en esta casa. Las Damas que deseen lucir sus manos bonitas, se las arreglan en la Peluquería MARTINEZ. No tenemos rival en nuestro giro para el masaje científico de la cara. Especialidad en la ondulación "Marcel" y "Permanente". Tenemos expertos para el shampoo.
La Peluquería MARTINEZ tiene la representación exclusiva para toda la isla de Cuba de los famosísimos e inigualables Productos de Belleza MISTERIO, que son algo así como el complemento de la mujer bonita.
PELUQUERIA "MARTINEZ"
DE
CIRIA E HIJOS
Neptuno, 81, (entre Manrique y San Nicolás). Habana. Teléfono A-5039
53382—31 Dic.

TINTURA "AUREOL"

La mejor, de efecto instantáneo e inofensiva. Devuelve al cabello su color natural.
De venta exclusiva en la "Peluquería Central", Industria, 112. Teléfono A-3749. Habana.
Exclusividad también en la manzanilla "Lalanne" para el pelo rubio.
E 1838 8 d 3 agt.

EXCEMICIDA
DE MADAME M. SENTOURE
Pomada francesa maravillosa, infalible para curar radicalmente todas las enfermedades de la piel, tales como: herpes, eczemas, granos, manifestaciones del ácido úrico; úlceras por antiguas que sean; fístulas, etc.
Depósito general: Farmacia del doctor Morits, Máximo Gómez 418.
También se vende en casa de Sarrá, de Johnson, de Taquechel, y en la botica Americana.
E 1803 30 d 22 Jl.

LA CASA CHINA
De José Nip, zapatería. Abre su nuevo local, en la calle Neptuno 251 casi esquina a Hospital. Calzado fino de todas clases para caballeros, señoras y niños. Precios económicos. Calidad excelente. También se hace a la medida.
35620 4 Nbre.

ECONOMICE un 50 por ciento reformando sus colchones. Compren sus colchonetas y almohadas en nuestra fábrica. "La Luisita" Monte 121 esquina a Angeles. Teléfono A-8107. 35003 12 agt.

LOS COLEGIOS ABREN EN SEPTIEMBRE

Este es el último mes para arreglar todo. Venga a vernos y le suministraremos detalles.
BEERS & COMPANY
PRES. ZAYAS, 9½.
HABANA.
E 1836 alt. 5d 1o.

"LA PERLA"
Animas, 84.—Tel. A-8222
Dinero sobre alhajas.
La que menos interés cobra.
Joyas y Muebles.
—A como quiera.—
1841 Ind 1 ag.

LAMPARAS

LAS
DORAMOS
REPARAMOS
REFORMAMOS
MODERNIZAMOS

LA INSULAR

Reina 113.

Telf. A-3323.

ZAPATOS
EN "LA JOVEN CHINA"
Florida 11, entre Misión y Gloria, se hacen zapatos muy elegantes a precios módicos. 32871 18 Otbre.

MADAME GIL

Obispo, 86. Teléfono A-6977

PELUQUERIA DE SEÑORAS
ACADEMIA DE BELLEZA
Para lucir sus encantos con un "cachet" de distinción y juvenil belleza, consulten con Madame Gil el estilo de peinados y cortes de melenas que deben adoptar de entre sus modelos siempre de última creación.
La falta de armonía entre el rostro y el arreglo de la cabeza, es signo de fealdad y mal gusto.
Esta casa garantiza siempre la perfección refinada de todos sus trabajos y dispone de 24 empleados bien especializados en los cortes, ondulaciones "Marcel", permanentes al agua, masajes, limpieza del cutis, manicures, cejas, etc.
E. 1626.—30d-1 Jl.

MISCELANEA

PELUQUERIA CABEZAS
La más grande y mejor de la Habana
Neptuno 38. Teléfono A-7034
Doce expertos peluqueros cortan la melena finamente en todos los estilos a $0.50.
Con ondulación Marcel y al agua, para ocho días de duración $1.00.
Masaje, arreglo de cejas, manicure y Champoo, a $0.50.
Tinturas ENNE Vegetal, la mejor de todas, todos colores, $5.00.
Rizo Permanente Garantizado, para un año y hecho en una sola hora, $15.00 y $20.00.
Servicio a domicilio con puntualidad, por los más expertos operarios de la Peluquería
CABEZAS
E 1571 3 d 1 Jl.

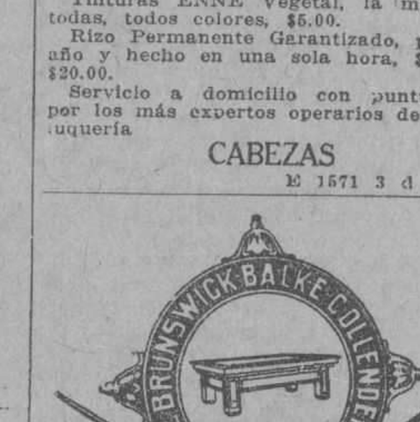

Surtido completo de los afamados BILLARES marca "BRUNSWICK"
Hacemos ventas a plazos.
Toda clase de accesorios para billar. Reparaciones. Pida catálogos y precios.
Hartmann Baia. 2. O'Reilly, 102
Santiago de Cuba. Habana.
E 1633 Ind 1 Jl.

DEPARTAMENTO DE COLCONETAS, COLCHONES, COJINES, ETC.
De todos estos artículos presenta "El Encanto" la más extensa y flamante variedad.
A los precios más módicos.
Colchonetas, surtido completo de tamaños y calidades, desde $1.80.
Colchones, de varias clases, altos y bajos, desde $7.00.
Edredones ("confortables") de seda un gran surtido.
Cojines de Cretona, de otomano de seda, bordados, de terciopelo... Desde $1.50.
Cestos de mimbre para ropa usada, para viaje y otros usos, en todos los tamaños y formas, desde $1.75.
Mosquiteros de punto y de muselina, en todos los tamaños, desde $1.50.
Mosqueteros con aparato, en varias formas y tamaños, desde $5.00.
Mosquiteros sueltos, para aparatos, en todos los tamaños, de $2.50.
E 1600 Ind 1 Jl.

DIRECTORIO PROFESIONAL

ABOGADOS Y NOTARIOS

FELIPE RIVERO Y ALONSO
Abogado y Notario
Aguiar, 73
Dptos. 710-11-12. Tel. M-1472
E 1956 Ind 1 ag.

Dr. Elio Roselló Montaño
ABOGADO Y NOTARIO
Herencias, Divorcios. Asuntos hipotecarios, rapidez en el despacho de las escrituras con su legalización. Oficina: Empedrado 33. A-8502.
E 1930 Ind 1 ag.

Lcdo. MANUEL PRUNA LATTE
Y
Dr. MANUEL PRUNA BLANCO
Participan a sus clientes y amigos, haberse asociado, estableciendo sus Estudios y Notarías en la casa. Habana, 89. Teléfonos A-2850, A-2723.
E. 1811 Ind. 23 Jl.

DR. S. SANCHEZ GOVIN
ABOGADO
Asuntos Hipotecarios, administración de bienes y capitales; herencias, divorcios y juicios ejecutivos. Habana 73, altos Teléfono A-1351 y FO-1291. De 3 a 5 p. m.
E 1972 Ind 4 ag.

Saúl Sáenz de Calahorra
Y
OSCAR QUINTANA
ABOGADOS
Se hacen cargo de toda clase de asuntos judiciales, tanto civiles como criminales y del cobro de cuentas atrasadas. Bufete, Edificio Larrea. Deptos. 302 y 304. Empedrado y Aguiar. Teléfonos A-5024, M 5247.
E 1925 Ind 1 ag.

Lcdo. Ramón Fernández Llano
ABOGADO Y NOTARIO
Habana, 57, teléfono A-9513
E 1911 Ind 1 ag.

Pelayo García y Santiago
NOTARIO PUBLICO
García, Ferrara y Diviñó
Abogados. Aguiar 71, 6o. piso. Teléfono A-2194. De 9 a 12 a. m. y de 2 a 5 p. m.
E 1949 Ind 1 ag.

MANUEL JIMENEZ LANIER
FERNANDO ORTIZ
OSCAR BARCELO
ABOGADOS
JUAN RODRIGUEZ RAMIREZ
ABOGADO Y NOTARIO
San Ignacio, 40, altos, entre Obispo y Obrapía. Teléfono A-3701.

PROFESIONALES

MARCAS Y PATENTES
DR. CARLOS GARATE BRU
ABOGADO
Cuba 19. Teléfono A-2424
E 1957 Ind 1 ag.

DOCTORES EN MEDICINA Y CIRUGIA

CORPORACION CLINICA
Teniente Rey, 78
Teléfonos A-7913 y M-2364
Procedimiento especial en la curación de las ALMORRANAS sin dolor ni OPERACION, pudiendo el enfermo continuar sus trabajos diarios. Tratamiento de la DEBILIDAD SEXUAL e IMPOTENCIA. Nerviosismo, etc. Vías urinarias, corazón y mentales. Estómago, pulmones y del riñón (hígado). Afecciones generales. Médicos especiales para los tratamientos, diagnósticos y curaciones. Cirugía y Medicina en general. (PARTOS) etc. Consultas de 1 a 5 p. m. y de 7 a 9 de la noche.
LOS POBRES, CONSULTA $1
Neosalvarsán y para diabéticos, eczemas, úlceras y demás enfermedades. Tatuajes, manchas, arrugas, verrugas, etc., con quitadas rápidamente. Reserva, garantía y seriedad profesional completos.
E 1362 30 d 1 Jn.

DR. A. V. DAUSSA
Medicina en general. Especialmente vías respiratorias y digestivas. Consultas de 1 a 3 p. m. Salud 59. M-7030. Pobres verdaderos 12 y media a 1, martes y sábados.
E 1973 Ind 8 ag.

Dr. T. VALLEDOR
Especialista de la Escuela de París. Ayudante graduado de la Universidad. Enfermedades de niños. J. No. 195 entre 19 y 21. Teléfono F-2558. Consultas de 2 a 5. E 1768 Ind. 13 Jl.

DR. JOSE G. RIVERO
Especialista en enfermedades de los pulmones, corazón y estómago. Tratamiento especial de la tuberculosis por inyecciones especiales. Enfermedades de la sangre. Reconocimiento $5. Para pobres: martes, jueves y sábado, gratis. Consultas de 3 a 5 todos los días en Reina 78, esquina a Lealtad. Teléfono A-1081.
E 1648 Ind 1 Jl.

Dra. MARIA GOVIN DE PEREZ
Dra. MARIA PEREZ GOVIN
MEDICAS CIRUJANAS
De la Facultad de la Habana, Escuela Práctica y Hospital Broca de París. Señoras, niños, partos, cirugía, electroterapia, diatermia, masaje y gimnasia. Gervasio 60. Teléfono A-6861.
E 1670 Ind 1 Jl.

HEMORROIDES
Curadas sin operación, radical procedimiento, pronto alivio y curación, pudiendo el enfermo seguir sus ocupaciones diarias y sin dolor. Consultas de 1 a 5 p. m. Suárez 32. Policlínica P.
E 1364 30 d 1 Jl.

DR. ABRAHAM PEREZ MIRO
MEDICO CIRUJANO
Animas 113, entre Campanario y Perseverancia. Consultas de 3 a 5. Teléfono A-9203.
E 1679 Ind 1 Jl.

DR. F. R. TIANT
Enfermedades de la piel y secretas exclusivamente. Ayudante de la Cátedra de enfermedades de la piel y secretas. Especialista de la Quinta La Covadonga. Consultas, lunes, miércoles y viernes de 3 a 5. Horas especiales previo aviso. Consulado 90, altos, Teléfono M-3657.
E 1731 Ind 9 Jl.

POLICLINICA ZEQUEIRA
Curación radical de la tuberculosis en todos los períodos con inyecciones especiales usadas solo en esta Policlínica. Tratamiento moderno y eficaz para las enfermedades del estómago, piel, sangre, anemia y desnutrición. Curación rápida de asma y reumatismo por la vía intravenosa. Consultas $5.00; de 8 a 11 a. m. de 1 a 3 y de 3 a 5 p. m. todos los días. Martes, jueves y sábados, gratis para los pobres. Policlínica Zequeira, Reina 78, teléfono A-1031.
E 1647 Ind 1 Jl

DR. IGNACIO CALVO
Gervasio, 126, de 4 a 6. Teléfono U-5724. Enfermedades del recto y del colon. Tratamiento médico de las hemorroides.
E. 1812 Ind. 19 Jl.

Dres. Alfredo G. Domínguez Roldán y
Manuel Viamonte Cuervo
Rayos X Radium Radioterapia profunda, Electricidad médica. Horas: de 1 a 4 p. m. Teléfono A-5049. Paseo de Martí, número 33. Habana.
E. 1810.—Ind. 15 Jl.

DR. LAGE
Estómago. Debilidad sexual. Diabetes. Afecciones de señoras, sifilíticas y venéreas. De 1 a 4 y a horas convencionales. Patria, 6, altos, Cerro. Telf. A-2751.
E 1677 Ind 1 1.

DR. EMILIO B. MORAN
ELECTRICIDAD MEDICA
PIEL, VENEREO, SIFILIS
Curación de la uretritis por los rayos infra-rojos. Tratamiento nuevo y eficaz de la impotencia. Consultas de 1 a 4. Reina 129. No va a domicilio.
E 1663 Ind 1 Jl.

Dr Francisco Javier de Velasco
Afecciones del corazón, pulmones, estómago e intestinos. Consultas los días laborables, de 12 a 2. Horas especiales, previo aviso. Salud 34. Teléfono A-5418.
E 1673 Ind 1 Jl.

DR. CELIO R. LENDIAN
Consultas todos los días hábiles de 2 a 4 p. m. Medicina interna especialmente del corazón y de los pulmones. Partos y enfermedades de niños. Consulado 20, Teléfono M-2671. E 1655 Ind. 1 Jl.

Dr. MANUEL LOPEZ PRADES
MEDICO CIRUJANO
De las Facultades de Madrid y la Habana. Con 35 años de práctica profesional. Enfermedades de la sangre, pecho, señoras y niños, partos. Tratamiento especial curativo de las afecciones genitales de la mujer. Consultas diarias de 1 a 3. Gratis los martes y viernes. Virtudes 115, bajos. Teléfono A-0226. Habana
E 1732 Ind 8 Jl.

DR. ARMANDO DE ARMAS
Reina 78. Teléfono A-1081. Especialista, Enfermedades Nerviosas, Señoras, Enfermedades de la Sangre. Trastornos de la Nutrición. AUMENTO DE PESO. Gratis martes y jueves solamente. Consultas de 8 a 12 de la mañana.
E. 1815.—25 Ag.

Dr. C. E. FINLAY F. A. C. S.
PROFESOR DE OFTALMOLOGIA
Especialista en Enfermedades de los Ojos y de los Oídos
Calle 17 No. 42, altos, esquina a K. Vedado.
Teléfono F-1178.
Consultas de 11 a 12 y de 2 a 4 y por convenio previo
E 1645 Ind 1 Jl.

DR. B. VILA
Médico cirujano. Exclusivamente niños. Ayudante a la Cátedra de Patología y Clínica Infantil. Consultas diarias de 2 a 4 p. m. Calle 17, 267, entre D y E, teléfono F-1511. Vedado.
E 1689 Ind 1 Jl.

DR. JOSE AGUSTIN SIMPSON
QUIMICO ANALISTA
Se hace cargo de toda clase de análisis químicos, informes técnicos y peritajes. Gabinete Calle 11 núm. 45, Vedado, teléfonos F-1128 y F-1610.
E 1782 Ind 18 Jl.

DR. GONZALO PEDROSO
CIRUJANO DEL HOSPITAL MUNICIPAL DE EMERGENCIAS
Especialista en vías urinarias y enfermedades venéreas. Cistoscopia y Cateterismo de los uréteres. Cirugía de vías urinarias. Consultas de 10 a 12 y de 3 a 5 p. m. en la calle de Avenida de la República 254. E 1578 30 1 Jl.

INSTITUTO CLINICO
MERCED 48. TELEFONO A-9361
Curación radical de las almorranas sin operación ni dolor. Eczemas. Inyecciones intravenosas para tuberculosis, impotencia, neurastenia, etc., 606 y secretas. Análisis orina $2 y $3. Reconocimientos $3.00 y con aparato $5.00.

PROFESIONALES

DR. FELIX PAGES
CIRUJANO DE LA QUINTA DE DEPENDIENTES
Cirugía en general y enfermedades de señoras. Diatermia. Consultas particulares, Consultas, lunes, miércoles y viernes, de 2 a 4, en su domicilio, D, entre 21 y 23. Teléfono F-4483.
E 1945 Ind 1 ag.

Dr. Manuel González Alvarez
CIRUJANO DE LA ASOCIACION DE DEPENDIENTES
Consultas de 3 a 5, martes, jueves y sábados, Apodaca 3, altos, entre Cárdenas y Cienfuegos. Teléfono A-9102.
E 1939 Ind 1 ag

DR. JULIO C. PINEDA
CIRUJANO DEL SANATORIO "LA PURISIMA CONCEPCION"
res: Serrano núm. 72, casi esquina a Santos Suárez, de 2 a 5 p. m. los lunes, miércoles y viernes.
E 1979 Ind 1 ag.

DR. RICARDO ALBALADEJO
Especialidad en vías urinarias. Tratamiento especial para la blenorragia, impotencia y reumatismo. Electricidad Médica y Rayos X. Prado 62, esquina a Colón. Consultas de 1 a 5. Teléfono A-3344.
E 1665 Ind 1 Jl.

DR. MANUEL GALIGARCIA
Médico Cirujano y Ayudante por oposición de la Facultad de Medicina. Cinco años de interno en el Hospital Calixto García. Tres años de Jefe Encargado de las Salas de Enfermedades Nerviosas y Presuntos Enajenados del mencionado Hospital. Medicina General, Especialmente enfermedades nerviosas y mentales. Estómago e intestinos. Consultas y reconocimientos $5; de 3 a 5, diarias, en la calle J, número 211, bajos, entre 21 y 23, en el Vedado. Teléfono F-2775.
E 1662 Ind 1 Jl.

DR. FRANCISCO SUAREZ
Especialista en afecciones de la NARIZ, GARGANTA, OIDOS
Consultas de 8 a 10 de la mañana $5, y de dos a cinco, previo aviso (10 pesos). Genios 13. Teléfono M-2783.
E 1717 Ind 2 Jl.

ANALISIS DE ORINA
Completo dos pesos. Prado 62, esquina a Colón. Laboratorio Clínico Químico del doctor Ricardo Albaladejo. Teléfono A-3344.
E 1937 Ind 1 ag.

DR. JOSE ALFONSO
Especialista del Centro Asturiano
NARIZ, GARGANTA, OIDOS Y OJOS
Calzada del Monte 386. Consultas de 2 a 4. Teléfono M-2330.
E 1658 Ind 1 Jl.

DR. GUTIERREZ LEE
MEDICO CIRUJANO
Consultas de 3 a 5. Gervasio 168. Teléfonos A-3684 y F-1070.
E 1728 Ind 7 Jl

DOCTOR FAZ TABIO
Del servicio de Higiene Infantil de la Habana y Dispensario Tamayo. Especialista de la Facultad de Medicina de París. Enfermedades de niños. Consultas de 1 a 3 tarde. Prado 105. Teléfono A-1540.
E. 1823.—Ind. 28 Jl.

DR. PEDRO A. BOSCH
Medicina y Cirugía. Con preferencia, partos, enfermedades de niños, del pecho y sangre. Consultas de 2 a 4. Aguiar, 11, teléfono A-6488. E 1366 30 d 1 Jn p. m.
E 1923 Ind 1 ag.

Dr. REGUEYRA
Medicina interna en general, especialmente en el artritismo, reumatismo, piel, (barros, eczemas y úlceras), dispepsia, colitis, neurastenia, neuralgias, parálisis y demás enfermedades nerviosas. Consultas de 1 a 4, Escobar número 156, altos.
E 1690 Ind 10 Jl.

DR. ERNESTO DESPAIGNE
ORTOPEDIA
Cirujano del servicio de Fracturados del Hospital General Calixto García. Calor eléctrico, masaje. Diatermia. Industria 17, bajos. Consultas: 3 a 5 p. m. Teléfono M-1490. E. 1773.—13 Ag

Dr. Enrique Fernández Soto
Y
Dr. CARLOS DE LEJARZA
AUXILIAR
Oídos, nariz y garganta. Consultas: lunes, martes y jueves de 2 a 4. Calle O, entre Infanta y 27. Teléfono U-2465. No visita. El Dr. Lejarza substituye al Dr. Fernández Soto en su ausencia. Teléfono F-4836. E. 1389 30 d 1 Jn.

DR. GONZALO AROSTEGUI
Médico de la Casa de Beneficencia y Maternidad. Especialista en las enfermedades de los niños. Médicas y Quirúrgicas. Consultas de 12 a 2. G, número 116, entre Línea y 13, Vedado. Telf. F-4233.
E 1638 Ind 1 Jl.

DOCTOR STINCER
Catedrático de Anatomía Topográfica de la Facultad de Medicina. Cirujano de la Quinta Covadonga. Cirugía general. Consultas, Lunes, Jueves y Sábados; los demás días previo aviso, de 2 a 4. Calle M, número 4, Vedado. Teléfonos F-2213 A-1558.
E 1639 Ind 1 Jl.

DR. J. B. RUIZ
De los hospitales de Filadelfia, New York y Calixto García. Especialidad vías urinarias, sífilis y enfermedades venéreas. Examen visual de la uretra, vejiga y cateterismo de los uréteres.
SAN LAZARO 221-C. De 1 a 3.
E 1695 30 d 1 Jl

Dr. ABELARDO LABRADOR
Monte 74, entre Indio y San Nicolás. Consultas gratis de 8 a 12 a. m. Pagos de 3 a 5. Especialidad enfermedades de señoras, partos, venéreos y sífilis, pulmones, corazón y riñones, en todos sus períodos. Inyecciones intravenosas. Neosalvarsán, etc. Avisos teléfonos A-0801, U-2256.
E 1646 Ind 1 Jl.

DR. J. LYON
De la Facultad de París. Especialidad en la curación radical de las hemorroides, sin operación. Consultas de 1 a 3 p. m. diarias. Correa esquina a San Indalecio, Jesús del Monte.
E 1675 Ind 1 Jl

CORPORACION CLINICA
Teniente Rey, 78
Teléfonos A-7913 y M-2364
Médicos especialistas para los tratamientos, diagnósticos y curaciones. Enfermedades de señoras y niños (DE LOS OJOS) garganta, nariz y oídos. Tuberculosis, asma, reumatismo, sangre y piel, etc. Blenorragia y sífilis. Corrientes y masajes eléctricos. Rayos X, Análisis en general (orina completo) $2.00). Medicina y Cirugía.
LOS POBRES, CONSULTAS $1
Consultas de 1 a 5 p. m. y de 7 a 9 (noche). Especiales $2.00. Empleo de aparatos $5.00. (Asistencias por semanas a plazos), anexo (dentistas). Extracciones y otros trabajos artificiales garantizados. Tratamiento de la piorrea, etc.
Neosalvarsán y para diabéticos. Ulceras. Eczemas y demás enfermedades. Tatuajes, manchas, arrugas, etc., son quitadas rápidamente y por nuevos procedimientos.
Servicios de Cirujanos, parteros y comadronas. Reserva, garantía y seriedad profesional completa.
E 1649 Ind 1 Jl

POLICLINICA INTERNACIONAL
Lealtad 143, entre Salud y Dragones. Consultas y reconocimientos de 10 a. m. a 8 p. m. $1. Aplicación de una ámpula intravenosa o cualquier otra inyección: 50 centavos a domicilio, $2.00. Inyección de un número Neosalvarsán, 50 cts. Análisis en general $2.00; Análisis para sífilis y venéreo, $4.00; Rayos X de hueso, $7.00; Rayos X de otros órganos, $10.60. Inyecciones intravenosas o venéreo, asma, reumatismo, anemia, tuberculosis, paludismo, fiebres en general, eczemas, enfermedades de señoras, etc. Se regala sus medicinas, patentes o una caja de inyecciones al cliente que lo pida. Cirugía en general. Reserve su hora por el teléfono A-0344. Análisis de orina completo, $3.00. Extracción dental $1.00.
E 1650 Ind 1 Jl

DR. J. M. VERDUGO
ESTOMAGO E INTESTINOS
Curación radical de la úlcera estomacal, y duodenal y de la Colitis en cualquiera de sus períodos, por procedimientos especiales. Consultas de 2 a 4 de la tarde. Teléfono A-4425. Prado, 60, bajos.
E 1644 Ind 3 Jl.

PROFESIONALES

Dr. J. A. Hernández Ibáñez
ESPECIALISTA Y CIRUJANO DE VIAS URINARIAS DE LA ASOCIACION DE DEPENDIENTES Y GENITO-URINARIAS DE SEÑORAS, DEL DISPENSARIO TAMAYO
Enfermedades venéreas: Cistoscopia: Cateterismo de los Uréteres. Tratamiento y Cirugía de las Vías Urinarias. Domicilio Paseo, número 274, altos, entre 27 y 29, Vedado. Teléfono F-5716. Consultas: De 10 y media a. m. a 12 y media y de 4 a 6 p. m. Teléfono A-5469.
E 1640 Ind 1 Jl.

DR. CANDIDO TOLEDO OSES
GARGANTA, NARIZ Y OIDOS
Especialidad de la Quinta de Dependientes. Consultas de 4 a 6 p. m., lunes, miércoles y viernes. Lealtad, 12, teléfonos F.O.-1944, M-4372. E 1669 Ind 1 Jl.

DR. SALVADOR LAUDERMAN
Médico de la Asociación Canaria. Medicina en General, especialmente enfermedades del sistema nervioso, sífilis, venéreo y tuberculosis pulmonar. Consultas diarias de 1 a 2 p. m. en Santa Catalina 12, entre Delicias y Buenaventura, Víbora. Teléfono I-1040. También recibe avisos en Jesús del Monte 562, esquina a Vista Alegre. Teléfono I-1703.
E 1644 Ind 1 Jl

Dr. Francisco Fernández Travieso
Cirujano especialista en enfermedades de señoras. Operaciones bajo anestesia local y regional. Consultas de 1 a 3 en su domicilio. Vedado, Calle 17 número 421, teléfono F-2869.
E 1668 30 d 3 Jl

Dr. VICENTE CRESPO MORENO
MEDICINA GENERAL Y CIRUGIA
M. Gómez 10, Martes y Sábados, consultas a $5.00.
E 1724 30 d 7 Jl

Dr. E. PERDOMO
Vías urinarias, estrechez de la orina, venéreo, hidrocele, sífilis, impotencia. Calle D y 11, Vedado, de 1 a 4. Teléfono F-4822.
E 1643 Ind 1 Jl.

DR. N. GOMEZ DE ROSAS
Cirugía general. Enfermedades de señoras y partos de intervención quirúrgica, ha establecido su consulta particular en San Lázaro 174, de 3 a 5.
E. 1807.—Ind. 14 Jl.

Dr. GUILLERMO LOPEZ ROVIROSA
Especialista: enfermedades mentales y nerviosas, incluyendo las de los órganos sexuales (pérdidas, debilidad, impotencia). Alteraciones del funcionamiento de las Glándulas Internas. Estómago e Intestinos, Pulmones. Enfermedades de la piel, incluyendo las del cuero cabelludo y calvicie. San Lázaro 468, entre Infanta y N. De 5 a 7, (domingos de 4 a 6). Teléfono U-3221. A los enfermos del interior se envía a petición un cuestionario impreso.
E 1636 Ind 7 Jl.

EL DR. PEDRO MONTALVO
Ha trasladado su consulta y domicilio a la calle 4, número 28, entre 13 y 15. Vedado. Estómago, intestinos y pulmones. Consultas de 1 a 3. Telf. F-1972.
E. 1809.—Ind. 24 Jl.

Dr. Alberto S. de Bustamante
Profesor de Obstetricia, por oposición. Especialidad partos y enfermedades de señoras. Consultas los lunes y viernes de 1 a 3, en la Clínica Bustamante-Núñez. Teléfono F-3057. Domicilio, 15, entre J y K, Vedado. Teléfono F-1862.
E. 1814.—25 Ag.

CLINICA BUSTAMANTE-NUÑEZ
J y 11, Vedado, Cirugía General y especial. Partos, Rayos X y Laboratorio. Teléfono F-1184. E. 1813.—25 Ag.

"POLICLINICA HABANA"
Suárez, 32. Teléfono M-6233.
DIRECTOR FACULTATIVO
DR. FORTUNATO C. OSSORIO
De Medicina y Cirugía en general. Especialista para cada enfermedad. Consultas de 1 a 5 de la tarde y de 7 a 9 de la noche. Consultas especiales, dos pesos. Reconocimientos $3.00. Enfermedades de señoras y niños. Garganta, nariz y oídos. (OJOS). Enfermedades nerviosas, estómago, corazón y pulmones, vías urinarias, enfermedades de la piel, blenorragia y sífilis, inyecciones intravenenosas para el asma, reumatismo, tuberculosis, obesidad, partos, hemorroides, diabetes y enfermedades mentales, etc. Análisis en general. Rayos X, masajes y corrientes eléctricas. Los tratamientos y sus pagos a plazos. Teléfono I-6283.
E 1651 Ind 1 Jl.

DR. A. G. CASARIEGO
Catedrático por oposición de la Facultad de Medicina de los hospitales de París, New York, Calixto García y Clínica Covadonga. Especialista en enfermedades de las vías urinarias. Consultas, de 2 a 6 p. m. Zenea, (Neptuno) 125, bajos.
E 1729 3 d 3 Jl

ENFERMEDADES SECRETAS
Antiguas, mal curadas y prostatitis, impotencia, esterilidad. Curaciones garantizadas en pocos días, sistema nuevo alemán. Dr. Jorge Winkelmann, especialista alemán, 25 años de experiencia. San Lázaro 165, a todas horas.
E 1660 Ind 1 Jl.

DR. CABRERA
RADIOLOGIA EXCLUSIVAMENTE
Rayos X, Radium. Radioterapia profunda. Corrientes, Radiografías a domicilio. Antiguo gabinete "Alamilla", San Miguel 116. De 2 a 6.
E 1715 Ind 4 Jl

DR. EUGENIO ACEVEDO
Ex-alumno del Hospital Municipal y de Emergencias. Médico del Hospital Mercedes. Medicina en general, especialmente partos. Enfermedades de señoras, de la piel y sífilis. Consultas, 10 de Octubre 597, letra C, por San Mariano, de 3 a 5. Visitas a domicilio. Teléfono I-6635. M-3780. Domicilio: Finlay 55, Habana.
E 1783 30 d 18 Jl

DR. JOSE VARELA ZEQUEIRA
Catedrático de Anatomía de la Escuela de Medicina. Director y Cirujano de la Casa de Salud del Centro Gallego. Ha trasladado su gabinete a Gervasio, 126, altos, entre San Rafael y San José. Consultas de 2 a 4. Telf. U-5410.
E 1657 Ind 1 Jl.

CIRUJANOS DENTISTAS

DR. VALDES MOLINA
CIRUJANO DENTISTA
Avenida de Italia número 34, entre Virtudes y Animas. Teléfono A-8583. Dentaduras de 15 a 20 pesos. Trabajos se garantizan. Consultas de 8 a 11 y de 1 a 9 p. m. Los domingos, hasta las dos de la tarde.
E 1772 Ind 5 Ag.

DR. PEDRO R. GARRIDO
CIRUJANO DENTISTA
Por las Universidades de Madrid y Habana. Especialidad en enfermedades de la boca que tengan por causa afecciones de las encías y dientes. Dentista del Centro de Dependientes. Consultas de 9 a 11 y de 12 a 3 p. m. Muralla 82, altos. Teléfono A-5260.
E 1825 24 Ag.

DR. GUERRERO DELANGEL
DENTISTA MEJICANO
Técnico especial para extracciones. Facilidades en el pago. Horas de consultas de 8 a. m. a 8 p. m. A los empleados del comercio, horas especiales por la noche. Trocadero 68-B, frente al café El Día. Teléfono M-6395.
E 1652 Ind 1 Jl.

Dr. ALBERTO COLON
CIRUJANO DENTISTA
Especialidad: carie dental, rápida curación en dos o tres sesiones por dañado que esté el diente. Tratamiento de la PIORREA por la Fisioterapia bucal. Hora fija a cada cliente. Consultas de 9 a 5 p. m. Compostela 129, altos, esquina a Luz.
E1449 30 d 3 Jl.

Dr. ARTURO ALBERNI
Neptuno 177 y medio (bajos) encontrará usted garantía, economía y rapidez; cualidades que le enaltecen como dentista graduado en Baltimore y Habana. Consultas de 8 a. m. a 3 p. m.
E 1661 Ind 1 Jl.

DR. H. PARRILLI
CIRUJANO DENTISTA
De las Facultades de Filadelfia y Habana. De 8 a 11 a. m. Extracciones exclusivamente. De 1 a 5 p. m. Cirugía Dental en general. San Lázaro 318 y 320. Teléfono M-6094.
E 1643 Ind 1 Jl.

PROFESIONALES

DR. JOSE LUIS FERRER
CIRUJANO DE LA ASOCIACION DE DEPENDIENTES
Afecciones venéreas, vías urinarias y enfermedades de señoras Martes, jueves y sábados, de 3 a 5 p. m. Obrapía 51, altos. Teléfono A-4364.
E 1390 30 d 1 Jn.

DR. RAMIRO CARBONELL
MEDICO DE VISITA DE LA QUINTA DE DEPENDIENTES
Especialista en enfermedades de niños. Medicina en general. Consultas de 3 a 4. Escobar 142, teléfono A-1336. Domicilio: Calzada de la Víbora 686. Teléfono I-2974.
E 1667 Ind 1 Jl.

Dr. Abelardo Rodríguez Cuéllar
Especialista de enfermedades nerviosas y mentales del Dispensario Tamayo. Tratamientos especiales, eléctricos, naturistas y psíquicos para las enfermedades nerviosas y mentales. Enfermedades de señoras, del estómago, pulmones, venéreas y de la sangre. Consultas de 3 a 4 de la tarde. Campanario 197. Telf. A-7820.
E 1694 30 d 2 Jul.

DR. ADOLFO REYES
Estómago e Intestinos. Consulta y tratamientos especiales de 8 a 10 y media a. m. en su gabinete, Lamparilla 74. Teléfono M-4252.
E 1733 30 d 8 Jl.

OCULISTAS

Dr. JOSE HERNANDEZ
OCULISTA
Garganta, nariz, oído. Consulta reconocimiento 5 pesos, de doce a tres. Pobres, martes, jueves, sábado $2.00. Reina 78. Teléfonos A-1081, U-5919.
E. 1738.—9 Ag.

DR. HORACIO FERRER
ESPECIALISTA EN ENFERMEDADES DE LOS OJOS
Consultas a horas previamente concedidas, $10.00. Consultas de 2 a 5 de la tarde. 5 pesos. Avenida de Wilson y L, Vedado. Teléfono F-4821.
E 1672 Ind 1 Jl.

DR. A. C. PORTOCARRERO
OCULISTA
Garganta, nariz y oídos. Consultas de 1 a 4; para pobres, de 1 a 2, $2.00 al mes. San Nicolás 52. Teléfono A-8627.
E 1656 Ind 1 Jl.

QUIROPEDISTAS

QUIROPEDISTA ESPAÑOL
Operaciones hechas, con extraordinaria habilidad, sin cuchilla, sin peligro, sin dolor, bien profundas, que duran mucho tiempo, $2, para pobres precios convencionales. Así como toda operación mayor. Especialidad en diabéticos. Villegas 44. Dr. Alfaro.
E 1453—30 d 7 Jn.

COMADRONAS FACULTATIVAS

MARIA NUÑEZ
Facultativa en partos. Comadrona del Centro Balear. Consultas para las asociadas y particulares, de 2 a 3 p. m., exclusivamente. San José número 124, letra A. E. 1798.—Ind. 17 Jl.

ANA MARIA V. VALDES
COMADRONA
Muchos años de práctica. Los últimos procedimientos científicos. Consultas de 1 a 4. Precios convencionales: 21 esquina a B, número 317. Vedado. Teléfono F-1252.
E 1826 13 ag

GIROS DE LETRAS

ZALDO Y COMPAÑIA
Cuba números 76 y 78
Hacen giros de todas clases sobre todas las ciudades de España y sus pertenencias. Se reciben depósitos en cuenta corriente. Hacen pagos por cable, giran letras a corta y larga vista y dan cartas de crédito sobre Londres, París, Madrid, Barcelona y New York, New Orleans, Filadelfia y demás capitales y ciudades de los Estados Unidos, Méjico y Europa, así como todos los pueblos.
E 1623 Ind. 1 Jl.

N. GELATS Y COMPAÑIA
103 Aguiar 103, esquina a Amargura. Hacen pagos por el cable, facilita cartas de crédito y giran pagos por cable; giran letras a corta y larga vista sobre todas las capitales y ciudades imprtantes de los Estados Unidos, Méjico y Europa, así como sobre todos los pueblos de España. Dan cartas de crédito sobre New York, Londres, París, Hamburgo, Madrid y Barcelona.
E 1620 Ind 1 Jl.

CAJAS RESERVADAS
Las tenemos en nuestra bóveda, construida con todos los adelantos modernos y las alquilamos para guardar valores de todas clases, bajo la propia custodia de los interesados. En esta oficina daremos todos los detalles que se deseen.
N. GELATS Y COMPAÑIA
BANQUEROS
E 1621 Ind 1 Jl.

J. BALCELLS Y CO.
S. en C.
San Ignacio. Núm. 33
Hacen pagos por el cable y giran letras a corta y larga vista sobre New York, Londres, París y sobre todas las capitales y pueblos de España e Islas Baleares y Canarias. Agentes de la Compañía de Seguros contra incendios.
E 1625 Ind 1 Jl.

AVISOS RELIGIOSOS

PARROQUIA DEL SANTO ANGEL CUSTODIO
ASOCIACION DE NUESTRA SEÑORA DE LA CARIDAD DEL COBRE
El próximo Lunes 9, a las 8 menos cuarto de la mañana se celebrará la misa mensual con imposición de medallas al final.
La Directiva.
35652 8 ag.

IGLESIA PARROQUIAL DE Ntra. Sra. DEL CARMEN
SOLEMNE FIESTA A SANTA ANA
El próximo domingo 8 a las 9 misa cantada y sermón que predicará el R. P. José Vicente.
Se invita a todos sus filigreses y devotos.—El Rvdo. Párroco y Una Devota.
35564 8 agt.

OFICIAL

SECRETARIA de Instrucción Pública y Bellas Artes. Habana 6 de Agosto de 1926. Negociado de Personal y Bienes. Se hace público, para conocimiento de los interesados en ella, que la SUBASTILLA PARA AJUAR ESCOLAR señalada para las (12) doce meridiano del día (9) nueve del corriente en las oficinas del Tribunal Superior de Subastas, sitas en los bajos del Palacio Presidencial, ha sido transferida por orden del señor Secretario del Departamento para el día (17) diez y siete del actual, a la misma hora y en el mismo lugar, haciéndose saber al propio tiempo que el material que habrá de adquirirse es el siguiente: 4.000 pupitres, 200 sillas butacas, 200 bufetes para maestros; 200 armarios de madera; 200 relojes de pared; 50 depósitos para basura; 2.000 sillas de kindergarten; 100 mesas para dones; 100 mesas de arena; 40 pianos y 200 tinteros de tres piezas. En la Secretaría de Instrucción Pública y Bellas Artes, Negociado de Personal y Bienes, se facilitarán pliegos de condiciones de dicha SUBASTILLA a quienes los solicitaren.—**I. Arias**, Jefe del Negociado de Personal y Bienes.
7598 3 d 7 ag.

INDICE POR SECCIONES DE ANUNCIOS CLASIFICADOS

	Sección
ALQUILERES DE CASAS	1
ALQUILERES DEPTS.	2
ALQUILERES HABITS.	3
ANIMALES	4
AUTOMOVILES	5
BONOS Y CREDITOS	6
COMPRA-VENTA DE OBJETOS	7
DINERO E HIPOTECAS	8
ENSEÑANZAS	9
EMPLEOS-Demandas	10
EMPLEOS-Ofertas	11
ESTABLECIMIENTOS	12
FINCAS RUSTICAS	13
FINCAS URBANAS	14
HOSPEDAJES	15
INSTRUMENTOS DE MUSICA	16
MAQUINARIA	17
MUEBLES Y PRENDAS	18
PARA EL HOGAR	19
PARA LAS DAMAS	20
PERDIDAS	21
SIRVIENTES-Demandas	22
SIRVIENTES-Ofertas	23
SOLARES YERMOS	24
SOLICITURES. Varias	25
VARIOS. Agencias de colocaciones, etc.	26

1. ALQUILERES CASAS

Habana

INDUSTRIA 64, se alquilan los bajos en $80; sala, saleta, tres cuartos, cuarto de criado y entresuelo. A dos cuadras del Prado. Informes Salud 34. Teléfono A-5418
35765 13 ag.

SE alquila en Marqués González 14, un primer piso con sala, recibidor, dos habitaciones, baño intercalado y comedor al fondo. Informan Belascoaín y San Rafael, ferretería. Teléfono U-5215.
35767 12 ag

SE alquila Luz 74 en $45.00. Informan Salas. San Rafael 14. Teléfono A-4368.
35591 18 ag.

EN cincuenta pesos se alquilan los amplios y ventilados altos de las casas de Oquendo 71, 81, 83 y 85, compuestas de sala, saleta, tres hermosas habitaciones, baño intercalado y cocina de gas. Informa: Mariano Prats. Aguiar No. 73. Teléfono A-7884.
35644 11 ag.

LOCAL acabado de construir en Belascoaín 189 entre Figuras y Carmen, se alquila para establecimiento a un precio razonable. Llave al lado. Informan en Manrique 10, tercer piso.
35774 9 ag.

SE alquila el primero y segundo pisos de San Lázaro 362 con sala, tres cuartos, baño intercalado, comedor al fondo, cuarto y servicios de criados, acabada de pintar, casi esquina a Belascoaín. U-4793
35866 10 ag.

ALQUILO para comercio o familia, casa San Lázaro 101, bajos, casi esquina a Galiano, sala grande, dos ventanas, cuatro habitaciones. Dueño en los altos. M-8023.
35817 12 ag.

SE alquila una buena casa, 4 cuartos, sala, comedor y demás servicios; cocina de gas. Cuarteles 5, bajos. Informan teléfono A-7713. La llave en la bodega esquina Aguiar.
35829 10 ag.

NEPTUNO 107, altos, al lado del Cine, con sala, comedor, cocina, 5 cuartos, 2 baños. Informan: Teléfono U-2268 35868 9 ag.

PROXIMA a desocuparse alquilo una casa en la calle Muralla, frente por Compostela y por Muralla. Informa: Cándido Palacio, de 9 a 11 a. m. Compostela y Muralla. Café. 35840 21 ag.

SE ALQUILAN LOS ALTOS
Apodaca 11, compuestos de sala, recibidor, comedor, dos habitaciones y dos cuartos en la azotea, cocina y servicios. Informan en El Vesubio. Corrales y Factoría. 35789 11 ag.

ALQUILO los frescos altos Estevez 29. Sala, saleta, tres cuartos, baño completo cuarto para criados, cocina de gas, moderna, cerquita de Monte y Mercado. La llave en el 56. Precio módicos. Dueño: Patria 1. M-6490. 35889 9 ag.

ALQUILO modernos altos de Oquendo No. 126 entre Desague y Benjumeda. Sala, y saleta corrida, columnas estucadas, dos cuartos, baño intercalado, completo, cocina de gas, agua caliente en todos los servicios $55. Deseo familia moral. Informan: Sol 96. La llave en el número 112. 35888 9 ag.

ALAMBIQUE 4, bajos, sala, saleta, tres cuartos, baño, etc. $60. Fiador o fondo. Llave en los altos. Informes: Vivancos, Cuba 48, teléfono M-4806 o Consulado 13, teléfono M-6570.
35788 9 ag.

CON entrada de calle independiente, bien ventilado, sala y grande habitación, alquílanse para negocio o familia. Virtudes 125, cerca Escobar.
35782 10 ag.

SE alquilan los altos de la Tintorería Bernaza 23, completamente nuevos, con sala, comedor, dos cuartos, baño intercalado y cocina y servicio de criados; en punto muy ventilado. Informan en los bajos, teléfono A-5143.
35781 10 ag.

SE alquila en Amargura 61, el primer piso, compuesto de sala, tres habitaciones, comedor, baño intercalado, cocina y servicio para criados. Informes en el número 63.
35776 14 ag

SE alquilan accesorias y departamentos baratos en Oquendo 9, esquina a Animas. Informa el encargado.
35792 9 ag.

ENTRESUELOS, se alquilan por 60 pesos, los de Animas 70, esquina a Blanco. Informa doctor Puig, Empedrado 17, altos, de 4 a 6.
35795 14 ag

SE alquilan los altos de la casa calle Florida número 11, con sala, saleta, dos habitaciones, azotea y demás servicios, en $45.00 al mes.
35804 14 ag.

SE alquilan los hermosos y ventilados altos de Infanta esquina a Benjumeda. Precio $65. Informan teléfono U-1177. La llave en la letra B.
35805 13 ag

MONTE 211, ALTOS
Se alquila esta casa con sala, saleta, recibidor, cuatro cuartos, baño completo intercalado, comedor al fondo, cocina gas, cuarto y servicios criados. La llave en los bajos. Precio $110. Informan Aguiar 71. Depto. 410, de 11 a 12 y de 3 a 4 Teléfono A-8980. 35594 10 ag

SE alquilan los frescos y ventilados bajos de Crespo 33 a precio de situación. Su dueño en los altos.
35671 8 ag.

AGUACATE 61 ESQUINA A MURALLA
Se alquila amplio y ventilado segundo piso con cuatro habitaciones, sala, comedor recibidor, cocina y servicios sanitarios. La llave en la barbería del frente, por Aguacate. Informan Sol 88.
35673 12 ag.

OFICIOS 86. Se alquila este hermoso piso principal con vista a la Alameda de Paula, compuesto de sala, saleta, cuatro cuartos, baño y cocina. La llave e informes en Oficios 88, bajos. Almacén.
35678 15 ag.

SE alquila en Estévez y próximo a Monte un piso alto moderno, precio de situación. Informes en Monte 298. Manuel Hermida. 35650 8 agt.

SE alquila junta o separada la casa de dos plantas, Cristo 13, acabada de modernizar, con todas las comodidades; los bajos $60 y los altos $80. Informan en el Edificio La Metropolitana 444. Teléfono A-3105. 35657 10 ag.

ALQUILO los bajos de Belascoaín 52 moderno. Las llaves en los altos. Informes: Lealtad 89. Teléfono A-9621.
35610 11 ag.

M.E.C.D. 2016

ALQUILERES DE CASAS

CASAS DE GOMEZ MENA

LAS MAS MODERNAS LAS MAS BARATAS

CALLE FRANCO
CALLE OQUENDO
PASAJE Y CALLE STO. TOMAS
PASAJE LLINAS Y BENJUMEDA
CALLE BENJUMEDA.

Pisos altos y bajos compuestos de sala, comedor, dos y tres habitaciones, baño completo, cocina, patio y servicios de criados. Precio: de $30.00 a $50.00.

Departamentos altos y bajos independientes, compuestos de sala, cuarto, cocina, baño y patio. Precio de $26.00 a $28.00.

CALLE OQUENDO ESQUINA A DESAGUE: Tanto por Oquendo como por Desagüe, departamentos y pisos bajos y altos, compuestos de sala, comedor, dos y tres habitaciones, baño completo, cocina y servicios de criados. Precio: $28.00 a $45.00. Las llaves en Llinás antes Santo Tomás, número 21-G.

CALLE MANGLAR, CALZADA DEL MONTE Y CALLE LINDERO, frente al Mercado Unico, amplio local para establecimiento mercantil, alquiler de situación. También plantas altas y bajas compuestas de sala, comedor, dos y tres habitaciones, cocina, baño completo, recibidor, terraza interior y servicio de criados. Precio de $40.00 a $60.00. La llave en poder del encargado.

MATADERO No. 5. Pisos primero derecha y segundo derecha, compuestos de sala, recibidor, comedor, cuatro habitaciones, baño completo, cocina, cuarto y servicios de criados. Precio: $65.00. La llave en la casa Lindero número 13, bajos.

MURALLA No. 59. PRIMER PISO, con diez espléndidas habitaciones, propia para numerosa familia o casa de huéspedes. Precio de situación.

CALZADA DE INFANTA: Manzana formada por las calles PLASENCIA, DESAGUE, PAJARITO Y PEÑALVER, a tres cuadras de Carlos III, casas completamente nuevas, departamentos amplios en tres esquinas propios para establecimiento. Precio de situación. También pisos altos y bajos con dos cuartos, sala, cocina, baño completo y servicios sanitarios inmejorables. Precio: $35.00. Las llaves en poder del encargado.

CALLE BENJUMEDA ESQUINA A SUBIRANA: A una cuadra de Llinás, antes Santo Tomás, cerca de Infanta y Belascoaín, amplio local en la esquina para establecimiento. Precio de situación. También pisos altos y bajos con dos o tres habitaciones, cocina, baño intercalado completo, y dos patios. Asimismo departamentos altos y bajos, con una o dos habitaciones, cocina, servicio y patio. Todas estas viviendas tienen las mayores comodidades, modernas y sus servicios sanitarios son inmejorables. Precio desde $18.00 hasta $50.00. La llave en poder del encargado.

BARRIO DE REPENCION, MARIANAO. Calle Cuatro número 76-A y número 76-C, casas de moderna construcción, a media cuadra de los tranvías de la Habana-Vedado y dos de los de Zanja, compuestas de sala, comedor, tres habitaciones, baño completo intercalado, cocina y patio. Precio: $30.00 y $45.00. La llave en el número 76-E.

HABANA No. 121, bajos, esquina a la calle de Muralla, el mejor lugar de la zona comercial, hermosos bajos propios para establecimiento, almacén, oficinas, etc. Precio razonable. La llave en los altos.

DOS meses en fondo o fiador. Para informes preguntar por el Encargado del grupo correspondiente o GOMEZ MENA. Habana número 121, altos. Teléfono: M-7269.
E1683 ind 1 Jl.

ALQUILERES DE CASAS

SE alquilan los espaciosos y frescos altos Lealtad 40. Sala, saleta, comedor, 5 cuartos, baño completo, cocina gas. Su precio $125. Se alquila el apartamento primer piso Compostela 60, living room, tres cuartos grandes, baño de lujo, comedor sevillano, muy fresco, punto céntrico, una cuadra de Obispo. Su precio $100. Llaves y demás informes: Obrapía 61, altos.
35722 9 ag.

SE alquilan los altos de Animas 151 entre Gervasio y Belascoaín en 80 pesos. Tiene sala, saleta, 5 cuartos, comedor, baño y cocina y un cuarto en la azotea. Informan en la mismo y Tel. FO-7976.
35706 8 ag.

SE alquilan los bajos y primer piso de San Nicolás 68 esquina a Neptuno. Informan en La Casa de Enrique. Neptuno número 74 Teléfono M-6761.
35744 8 ag.

SE alquilan los bajos de la casa Gloria número 166, con sala, comedor, dos habitaciones, cocina y servicios. Precio 45 pesos. Informan: Monte 103.
35730 8 ag.

EN Panchito Gómez Toro (Corrales) 2-E entre Zulueta y Cárdenas, se alquilan a precios de situación, tres hermosos pisos altos, claros, ventilados, abundantes de agua y con todo el confort moderno, compuestos de sala, saleta, cuatro amplias habitaciones, comedor, baño y demás servicios. La llave e informes Máximo Gómez (Monte) No. 15. Almacén de Tabaco.
35710 10 ag.

ARAMBURO 31, inmediato a San Rafael, alquilo un piso principal, compuesto de sala, tres habitaciones, baño completo intercalado y cocina de gas. Informan A-4840. La llave en los bajos. Vda. de González Rojo. Consulado 124.
35571 10 ag.

SE alquila la planta alta de la esquina de Condesa y Lealtad, con sala, comedor, tres habitaciones, baño completo intercalado, servicio para criados, agua caliente y fría abundante, y cómoda cocina. Es casa nueva y muy fresca. Precio 65 pesos. Informan Monte 103. La Democracia.
35729 8 ag.

SE alquilan los bajos de la casa Someruelos 28, con sala, comedor, dos habitaciones, baño completo intercalado, agua caliente y fría, cocina y demás servicios Precio 50 pesos. Informan Monte 103 La Democracia.
35728 8 ag.

SE alquilan los bajos de la casa Cienfuegos 62, con sala, saleta, cuatro habitaciones, cocina y servicios. Son muy frescos y cómodos. Precio 65 pesos. Informan Monte 103. La Democracia.
35724 8 ag.

PARA establecimiento se alquilan bajos de la esquina Condesa y Lealtad, situación inmejorable y acabada de fabricar Precio 85 pesos. Informan en Monte 103 La Democracia. Teléfono A-4917.
35723 8 ag.

ANIMAS 49

Se alquilan los bajos, compuestos de sala, comedor, cuatro cuartos, cocina y demás servicios. Informa Sr. Alvarez. Mercaderes 22 altos. El papel dice donde está la llave.
35715 9 ag.

PROXIMO A LA TERMINAL

Se alquila el cómodo y ventilado primer piso y bajos de la casa Economía 58, con espaciosa sala, comedor, cuatro cuartos y doble servicio. No falta nunca el agua Informa Sr. Alvarez. Mercaderes 22 altos. El papel dice donde está la llave.
35714 9 ag.

SAN LAZARO NUM. 171

Se alquilan los bajos con sala, comedor, tres cuartos y demás servicios. Informa Sr. Alvarez, Mercaderes 22, altos. El papel dice donde está la llave.
35713 9 ag.

SE alquilan los bajos de Hospital 8 entre Neptuno y Concordia, acera de la brisa, compuestos de sala, comedor y 4 cuartos. Precio de situación.
35702 8 ag.

SE alquila la moderna planta baja de la casa Industria 33. Sala, comedor, 4 cuartos, cocina y baño moderno. La llave en la bodega .Informes Animas 84, La Perla.
35700 8 ag.

SE alquila una nave Peñalver 110 entre Subirana y Franco, propia para depósito o pequeña industria. Precio 35 pesos.
35703 8 ag.

ALTOS modernos en 45 pesos con 3 cuartos, sala y saleta, se alquila en Vigía 50. La llave al lado. Para informes Teléfono A-6525.
35666 14 ag.

SE alquila un magnífico local en Zulueta esquina a Gloria. Informan FO-1377.

SE alquila una casita en la calle Corrales 74. La llave en la bodega. Informan FO-1377.

SE alquila un magnífico local propio para escogida de tabaco en la ciudad de Pinar del Río, calle Delicias esquina Colón. Informan FO-1377.

SE admiten proposiciones para la explotación de leña de panadería, cujes para tabacos, palma-cana. Informan FO-1377.
35736 8 ag.

COMODA Y BARATA CASA

Se alquila en la calle de Agustín Alvarez número 20, a una cuadra del Nuevo Frontón y dos de Belascoaín, con sala, saleta, tres habitaciones, agua abundante y demás servicios. Informa Sr. Alvarez. Mercaderes 22 altos. El papel dice donde está la llave.
35716 9 ag.

ALQUILO

bajos Esperanza 144. Tienen sala, recibidor, dos cuartos, comedor, cocina de gas y baño. Informan Angeles 7, Café. Teléfono A-4627.
35752 13 ag.

SOL 79, por Aguacate, accesoria con 5 departamentos y patio $50. Es propia para negocio y vivienda, habitaciones 10, 15 y 25 pesos. Luz toda la noche. Agua abundante.
35761 15 ag.

LUJOSA Y BARATA CASA

Se alquilan los lujosos altos de la letra D. y bajos de la letra B., de la casa San José 124 entre Lucena y Marqués González, con sala, saleta, tres habitaciones, salón de comer, cuarto de criado y doble servicio sanitario con calentador Informa: Sr. Alvarez. Mercaderes 22, altos. El papel dice donde está la llave.
35712 9 ag.

MODERNA Y BARATA

Se alquila la casa Sitios 168 bajos, toda decorada y de moderna construcción compuesta de sala, recibidor, tres habitaciones, baño intercalado y servicio de criados. Informan Tejadillo 45. A-2575. La llave en los altos.
35608 15 agt.

ALQUILERES DE CASAS

SE alquila la casa Escobar número 155 de dos plantas, compuesta de sala, comedor y un cuarto bajo y servicios; los altos se componen de las mismas comodidades. Informan Tejadillo 45. Teléfono A-2575. La llave en frente.
35607 15 agt.

ALQUILO frescos altos Campanario 166, casi esquina Reina; sala, saleta, cuatro cuartos, demás servicios. Agua abundante. Llave bajos. Informes I-3644, A-5620.
35619 10 agt.

SE alquila la casa de Lagunas 35, bajos. Tiene sala, comedor, tres habitaciones, con lavabos de agua corriente, baño y cocina. Informan en Amistad 134, teléfono M-6623.
35465 10 agt.

SE alquila los altos de Escobar 14, entre San Lázaro y Lagunas, tienen sala, recibidor y comedor corrido, cuatro cuartos, baño y demás servicios. Precio $90. La llave en el bajo de la misma. Informan F-4496.
35600 9 agt.

SE alquilan los altos de Escobar 172, entre Reina y Salud, cerca de las Reparadoras y del Sagrado Corazón, compuestos de sala, comedor y cuatro cuartos, cocina y baño, 80 pesos. Puede verse de 9 a 11 a. m. y de 2 a 5 p. m. Villegas 121, altos. M-5527, informes.
35574 13 agt.

SE alquila una casa en Jesús María y Compostela, altos con amplias habitaciones y todos los servicios sanitarios modernos, informes teléfono M-9131 y en la misma casa, bajos.
35568 15 agt.

$55 MENSUALES bajos de Espada 3, entre Chacón y Cuarteles. Llaves bodega esquina Chacón. Dueño de 12 a 3. Empedrado 40, bajos.
35625 13 agt.

SE alquila el piso bajo de la casa Animas número 123 entre Lealtad y Escobar, compuesto de zaguán, sala, saleta, cinco habitaciones, dos cuartos de baño, comedor, cocina, repostería, cuarto baño de criados y tres patios. Informan en la misma.
35614 10 agt.

CALLE Neptuno se cede una casa con contrato de 10 años con vidrieras y puertas, preparada para establecimiento. Informes Neptuno 198, bajos, a todas horas.
35613 10 agt.

SE alquila el primer piso de la casa San Rafael 59 esquina a Campanario, con sala, saleta, comedor, tres cuartos, baño cocina, servicios de criados. La llave en los bajos. Precio $100. Informan Teléfono A-5890.
35430 11 ag.

SAN Nicolás 179, casa moderna, se alquila el segundo piso. Se compone de sala, recibidor, tres cuartos grandes y uno chico, baño intercalado con agua fría y caliente, comedor al fondo, cocina de gas, servicio para criados, nunca falta agua. Informes en los bajos.
35540 11 ag.

EN $35 alquilo el entresuelo de la casa calle Bernaza No. 65 con sala, comedor, dos cuartos y servicio. La llave e informes en la misma, la encargada.
35335 9 ag.

ESPLENDIDO PISO

Se alquila en Amistad 102, cerca de los parques, acera de la brisa y muy frescos, por tener huecos a todos los lados, compuesto de sala y saleta bien decoradas cuatro grandes cuartos con lujoso baño intercalado y buen servicio de agua caliente y fría; grandes comedor y cocina y amplio cuarto y servicio para criados. Lavadero y tendedero en la azotea, desde la cual se ven entre otras vistas, la entrada de los barcos. Informes y llave, Amistad 87.
35581 9 agt.

SE alquila el tercer piso de la casa calle Alambique número 61, con tres habitaciones, cocina y baño. La llave en el segundo piso de la misma. Informan teléfono A-3129 y Obispo 66. Telf. A-3145.
35560 10 agt.

GLORIA, 225

construído para establecimiento, tanques de cemento, azotea con escalera, siete habitaciones. Llave en la misma. Dueño en 12 y 15. Vedado, chalet.
34502 10 agt.

AVISO A LOS COMERCIANTES

Se alquila para comercio la esquina de San José y Lealtad, acabada de fabricar. Informan, en la bodega.
35054—12 ag.

OQUENDO, 5-D

Se alquila el bajo, sala, comedor, cuatro cuartos, dos baños, cocina de gas y carbón, servicio de criados. Se puede ver de 7 a 11 y de 1 a 5.
35454 9 ag.

MAGNIFICO LOCAL

Se cede en lo mejor de Reina, entre Angeles y Rayo. Buen contrato. Informan: A-9552.
33468 11 ag.

AL COMERCIO

Se admiten proposiciones del local, que da a tres calles. Belascoaín, Jesús Peregrino y Chávez.
35453 9 ag.

SE ALQUILA

barata, la moderna y fresca esquina de San José y Basarrate, para carnicería u otra industria. Tiene mucha y buena barriada. Teléfono U-1227.
35474 8 ag.

LOS mejores altos de la Habana, Cerrada del Paseo núm. 1, primer y segundo pisos, compuestos de sala, saleta, comedor al fondo, 3 habitaciones, cocina de gas y servicio de criados. La más fresca de la Habana. Informan A-4131.
35469 9 ag

ZANJA CASI ESQ. INFANTA

se alquila un local propio para establecimiento, garage o almacén, por tener al lado de atrás el chucho de Pueblo Nuevo, de los Ferrocarriles Unidos. Tiene gran frente por Zanja. Informa: F. García Villegas (al lado).
35419 12 ag.

SE alquila a corta familia en lo más céntrico de la Habana un primer piso moderno, con sala, saleta, gabinete, dos grandes cuartos, baño intercalado, servicio de criados, cocina de gas y calentador en Tejadillo 68. Informan en los bajos.
35460 9 ag

SE ALQUILAN

casitas independientes con servicios sanitarios, accesorias, departamentos para familias y habitaciones en varios puntos de Jesús del Monte y la Víbora, todos muy ventilados y no falta el agua en abundancia. Todos a precios de crisis. Informan Cristina 38, Quinta del Rey o Buenaventura 41, Moreda.
35423 19 jl.

ALQUILERES DE CASAS

SE alquilan dos primeros pisos, juntos o separados de San Miguel 118, entradas independientes, modernos, casa nueva. Pueden comunicarse para huéspedes o pequeño hotel. Reune cada piso diez habitaciones, dos baños, doble servicio, mucha agua. Precio rebajado. Llave en los bajos. Dueño: Prado 77 A., altos. Teléfono A-9598.
35398 8 ag.

SE alquilan los altos de San Rafael 274 entre San Francisco e Infanta, compuestos tres habitaciones, sala, saleta, baño intercalado y todos sus servicios modernos. Informan: San Miguel 211 altos. Esquina Infanta.
35214 11 ag.

SE alquila un primer piso con 4 habitaciones, sala, saleta, comedor al fondo, cuarto de baño intercalado y servicio para criados aparte. Informan San Rafael y Marqués González. Locería.
35365 18 ag.

LOCAL. Se alquila, propio para cualquier clase de establecimiento, con armatostes y vidrieras calle de San Rafael de Belascoaín a Oquendo. Informes Telesforo Ferrer. San Rafael 163, bajos.
35364 18 ag.

MUY BARATOS, una cuadra de esquina Tejas y otra de Infanta, tres casas de altos, modernos y muy frescas para este tiempo de calor; cuatro cuartos y tres cuartos, sala, saleta, y todos sus servicios. Calle Cruz del Padre y Velázquez. Informan esquina, bodega. Hay una más chica en Infanta y Llinás.
35232 10 ag.

HERMOSOS altos se alquilan en Escobar 168, casi esquina a Reina, son nuevos. Hay agua abundante, gran sala, gran saleta, 5 cuartos, baño intercalado, gran comedor al fondo, dos patios y servicios de criados. Alquiler módico. A-3331 informan.
35497 8 ag.

PRECIOSOS ALTICOS

Se alquilan recién fabricados, dos habitaciones grandísimas, comedor, cocina gas y agua abundante. Conde 20. Informes en la bodega.
35355 9 ag.

SE alquila el primer piso de Animas 75, compuesto de sala, saleta, tres espléndidas habitaciones, baño completo y doble servicio. Informan en los bajos a todas horas, teléfono A-5667.
35443 8 ag.

SE alquilan los altos Pasaje de Upmann 13, a una cuadra de la Calzada de Infanta, sala, comedor, tres habitaciones, baño y cocina. Precio $45. Informes y llaves Infanta 95, o U-2311.
35437 11 ag

OQUENDO, 1-B

Se alquila el bajo, sala, comedor, cuatro cuartos, baño intercalado, servicio de criado, cocina de gas y carbón. Puede verse de 7 a 11 y de 1 a 5.
35456 9 ag.

ALQUILO Lealtad 145 B, casi esquina a Reina. Sala, comedor, tres habitaciones y una más en la azotea. Llave bodega de Salud. Informan I-6611.
35529 11 ag.

PARA CASA DE HUESPEDES

comercio u oficinas, se alquilan los dos pisos de Blanco 40, juntos o separados, acabados de reedificar. Informan M-2091 o F-1333.
34744 8 ag.

SE alquila Concordia número 186, altos, moderno, con sala, tres cuartos, uno pequeño, informes en la bodega esquina Aramburo.
34463 8 agt.

SE alquilan los ventilados y modernos pisos primero y segundo de la casa Malecón 73, compuesto cada uno de sala, comedor, dos habitaciones, baño intercalado completo, cocina de gas y cuarto de criados. Informan en Monte 170, Teléfono A-2066
34814 10 ag.

SE alquilan los altos de San Rafael 102, entre Escobar y Gervasio, sala, saleta, comedor corrido al fondo, cinco habitaciones, servicios sanitarios de familia y criados. Precio 120 pesos. Informan Aguila 213, peletería. Teléfono A-7432.
35031 8 agt.

SE alquilan los cómodos altos de Belascoaín 95. Tienen sala, y saleta, decorado, gabinete y tres cómodas habitaciones. Las llaves en la Portería.
34875 10 ag.

SE ALQUILA EL PISO ALTO DE HABANA 100

entre Obrapía y Obispo .Tiene además una habitación en la azotea y establecida ya la instalación eléctrica. Las llaves en la sombrerería. Informan Lealtad No. 153, bajos. A-7897.
34592 9 ag.

SE ALQUILA

San Ignacio esquina a Acosta los altos muy ventilados, compuestos de sala, saleta, cuatro cuartos, cocina de gas con calentador, baño intercalado con abundante agua, tiene bomba Prat; la llave en la bodega; su dueño de 2 a 4 en la misma.
35091 17 agosto.

EN $80 se alquila el bajo de la casa San Lázaro 54, a media cuadra de la glorieta del Malecón, con sala, comedor, 4 habitaciones, una más para criados y doble servicio. La llave e informes al fondo, por Malecón 12, bajos.
35336 9 ag.

MONTE 51. Los altos y zaguán de esta casa, propia para hotel y restaurant a que han estado dedicados, muchos años, se alquilan. Pueden verse a todas horas e informan I-4348.
35227 8 ag.

SE alquila el segundo piso de San Rafael 111, compuesto de sala, saleta, comedor, tres cuartos, cuarto baño, cuarto de criados y demás servicios modernos. La llave en el número 107, bajos.
35285 8 ag.

SE alquilan Rastro 1, esquina a Campanario $50, sala, tres cuartos grandes, patio, cocina, etc. En el 9, pasaje casita con sala y dos cuartos $30.
35438 12 ag

ALQUILO San Miguel 179 D, segundo piso. Sala, tres cuartos, comedor, baño intercalado, cocina, servicios, cuarto de criados, agua abundante $55.00. Llaves Botica. Informan: Mercaderes 27. A-6524
35330 11 ag.

ALQUILO moderna Manrique 114 A., segundo piso. Sala, dos cuartos, comedor al fondo, baño intercalado, cocina, servicio, cuarto criados $55.00. Llaves bodega. Informan: Mercaderes 27. A-6524.
35328 11 ag.

INFANTA NUMERO 90

se alquila un local espaciosamente preparado para un negocio de importancia; está situado en el punto de dos vías comerciales anchas (Infanta y Zanja), por las que circulan todas las líneas fijas de tranvías y guaguas automóviles de la ciudad. Tiene el chucho de Pueblo Nuevo de los Ferrocarriles Unidos, al costado de la pared, para descarga directa de wagones de importación del Ferry o de los muelles, o para embarques. Informa: F. García Villegas, propietario, en la misma manzana.
35420 12 ag.

MURALLA 5. Se alquilan los bajos de esta casa propios para establecimiento. Informes Muralla 7.
34460 8 agt.

ALQUILERES DE CASAS

SE alquila el alto de Lealtad 125, con sala, saleta, tres cuartos, comedor al fondo, baño completo y una buena habitación en la azotea, es casa moderna, a media cuadra de San Rafael, alquiler módico. Informan en La Filosofía. La llave en la bodega.
34979 8 agt.

SE alquilan los frescos y cómodos bajos de la casa Chacón 18, a una cuadra de la Iglesia del Angel, entre Aguiar y Habana. La llave en los altos. Informan en el teléfono F-3570.
34330 12 ag

SE alquilan los espléndidos bajos de Aguacate 152, con sala, comedor, cuatro cuartos, patio y traspatio, cocina y servicios. Teléfono A-3612.
35203 11 ag.

SAN JOSE, 7, ENTRE AGUILA Y GALIANO

Se alquila segundo piso, sala, saleta, tres cuartos y demás servicios, servicio y cuarto para criados. Para verla y tratar en la misma, de 1 a 3 de la tarde.
35002 8 agt.

SE alquilan los frescos, cómodos y bonitos altos de Sol 45, sala, saleta, cuatro habitaciones corridas y tres cuartos altos, comedor al fondo, buen baño y servicio de criados. La llave en los bajos. Teléfono A-9499.
35007 8 agt.

SE alquilan los amplios y ventilados altos de Aguila 96, la llave en los bajos.
34980 8 agt.

SE alquila Avenida Menocal, antes Infanta, entre Benjumeda y Llinás, una casa alta con sala, comedor, cuatro cuartos, baño intercalado, agua caliente y fría, cocina de gas, cuarto de criado. Informes: Teléfono I-1116.
34123.—11 Ag.

SE alquilan los dos pisos altos de la casa San Miguel número 15, a una cuadra del parque, constan de 15 habitaciones con lavabo y baños, propio para pequeño hotel. Manuel y Guillermo Salas, San Rafael 14.
35006 12 agt.

SAN Miguel 154, bajos, casi esquina a Hospital, amplia, fresca, próxima parque, sala, comedor, cuatro cuartos, doble servicio, 70 pesos. Llave e informes bodega.
35199 8 ag.

MANRIQUE 5-C, casa nueva, se alquila la segunda planta, con dos habitaciones, sala, saleta, comedor y baño intercalado. Informarán M. de Gómez. A-3234.
35224 10 ag

INQUISIDOR 6. Se alquilan los bajos de esta casa, propios para depósito. Informes Muralla 7.
34461 8 agt.

PAULA NUM. 78

Esquina a Bayona, propia para almacén o industria, dos plantas, 220 y 200 metros superficiales cada una. Concreto y acero. Informan: F-1334 y A-7740. La llave en la bodega de la esquina.
35218 8 ag

ALQUILANSE altos Empedrado 40, entre Habana y Compostela. Informan en los bajos. Precio 80 pesos mensuales. Teléfono F-2505.
35234 11 ag

INDUSTRIA 53, entre Colón y Trocadero. Casas nuevas, amplias, próximas Malecón-Prado, tranvías cada esquina, sala, saleta, cuatro cuartos, lavabos, comedor al fondo, baño completo, cocina gas, calentador, cuarto criado, lavabo y servicio. 100 pesos. Informan en la misma, 7 a 12 y 1 a 5. No se admite nada que cause ruído.
35200 8 ag

PANADEROS

Se alquila un amplio local adaptado para esta industria con los hornos de lo más moderno. Informan en "La Vinatera", Arbol Seco y Peñalver.
35257 11 ag

SE alquilan los bonitos y ventilados altos y bajos de Gloria 181, acabados de fabricar con sala, saleta, tres grandes cuartos, comedor, baño intercalado, cocina y demás servicios. Teléfono A-7747.
35064 11 ag.

SE alquila Estrella 235 altos, casa moderna y fresca, tres habitaciones, sala, saleta, baño y cocina de gas. Informes: Ramón G. Fernández, taller de maderas de Buergo, Alonso y Compañía, Infanta 47, Teléfono U1157.
35050 8 agosto.

SE alquilan Virtudes 160 y 162 bajos y 162 altos, casas modernas de tres habitaciones, sala, saleta, baño moderno completo y cocina de gas; informes: Ramón G. Fernández. Infanta 47, taller de maderas de Buergo, Alonso y Compañía. Teléfono U1157.
35048 8 agosto.

SAN Rafael 43, se alquila segundo piso nuevo y lujoso, con todas las comodidades, propio para corta familia. En el mismo informan.
32522.—15 ag.

SE alquila la casa Jovellar 26, altos, con cuatro cuartos, sala, comedor y demás servicios. Casa moderna. Informan: Obrapía 7. Teléfono M-2504.
34766 15 ag

ALQUILO Carlos III, Lugareño 24, altos, terraza, sala, tres cuartos, comedor al fondo, baño intercalado, cocina, servicios, cuarto criados. Rebajada $60.00. Llaves bodega. Informan: Mercaderes 27 A-6524.
35329 11 ag.

SE alquila la casa O'Reilly 92, entre Villegas y Plácido antes Bernaza. Informan en Obispo 123.
34765 8 ag

SE alquila el principal de Consulado 24 a media cuadra del Prado, sombra y brisa, con sala, saleta, comedor, cuatro habitaciones para familia, hall y un cuartico para sirvienta, baño completo y cocina de gas. Precio 125 pesos al mes, con fiador a satisfacción. Llaves e informes en la misma, el portero.
34223 11 ag.

SE alquila gran local, Monte 295. Propio para establecimiento de importancia. En la mejor cuadra de la Calzada del Monte, junto a los Cuatro Caminos. Informan en La Bomba Prat, Monte 2G.
E 1830 ind 30 Jl.

SE alquila Infanta 43 B, bajos, casa moderna y fresca, compuesta de tres habitaciones, portal, sala, saleta, baño intercalado y cocina de gas. Informes: Ramón G. Fernández, Infanta 47, taller de maderas de Buergo, Alonso y Compañía. Teléfono U1157.
35049 8 agosto.

SE alquilan los modernos y frescos altos de esquina, tres habitaciones, sala, saleta y comedor de San Miguel 69, a dos cuadras de Galiano. Alquiler 90 pesos.
35271 11 ag.

VILLEGAS 109

casi esquina a Muralla, dos pisos sin estrenar, modernistas, 5 habitaciones, sala, recibidor, gran comedor, grandes servicios sanitarios. Precio de situación Teléfono F-5506.
34906 10 ag

ALQUILERES DE CASAS

SE alquila Rastro 1, esquina a Campanario, sala y tres cuartos grandes, cincuenta pesos, entre Belascoaín y Monte.
34616.—7 Ag.

EN el lugar más fresco de la Habana, San Lázaro 305, se alquilan altos y bajos de moderna construcción y acabados de pintar. Informan en Manzana de Gómez. Departamento 252.
34084 11 ag.

SE alquila Gervasio 174, sala, saleta, cuatro cuartos, baño completo, comedor, cocina y calentador de gas, servicios criados. Informan en los altos.
35396 19 ag.

Cerro

SE alquila chalet moderno muy fresco, compuesto de cuatro cuartos, con baño intercalado, jardín, portal, hall, sala, recibidor, comedor, pantry, cocina, cuarto y baño de criados y garage. Domínguez 17, Cerro. La llave en la misma. Informan teléfono A-3129 y Obispo 66, telf. A-3145.
35559 10 agt.

SE alquilan los altos de Cerro 525 precio módico. Informes en los bajos, teléfono A-4853.
35390 8 ag

CERRO. Se alquila Domínguez A bajos, portal, sala, comedor, tres cuartos, baño con agua caliente. Teléfono M-3977.
34987 9 agt.

SE alquilan Primelles 37 casi esquina a Pezuela, dos cómodas casas en precio irrisorio. Tienen sala, saleta y dos habitaciones, acabadas de fabricar; en el 39 informan. Cerro.
34868 10 ag.

LAS Cañas. Se alquilan los altos que dan a la azotea de la casa Infanta 24 1|2 esquina a Santa Teresa. Tienen el máximo de comodidades. Las llaves en la bodega.
34874 10 ag.

Jesús del Monte—Víbora

ATENCION

Se alquila un espléndido local propio para un salón de billares. Informan Jesús del Monte y Tamarindo, bodega.
35806 12 ag.

SE alquilan los nuevos altos de Enamorados 72, entre Durege y Serrano, terraza, sala, saleta, cuatro cuartos, baño intercalado, galería, comedor al fondo, servicio de criados. La llave e informes en Durege 15 esquina a Santos Suárez.
35811 14 ag.

60 pesos se alquilan los altos de Correa 44, casi esquina a San Benigno, compuesta de terraza, sala, saleta, 4 cuartos, comedor al fondo, baño intercalado, cocina de gas y doble servicio; está acabada de pintar. La llave en los bajos. Informan O'Reilly 77, teléfonos A-3882, de 8 a. m. a 4 p. m. e I-6238 de 4 a 9 p. m.
35803 9 ag.

A vivir fresco: Se alquila una hermosa casa de reciente construcción, en la calle de Fábrica y Santa Ana, Luyanó, primer piso, con abundante agua, que se compone de sala, comedor y tres habitaciones, servicio moderno completo. Precio, $40. Informan en el segundo piso. Tel. I-1998.
35802 14 ag.

UNA cuadra de la Calzada Jesús del Monte, se alquila una casa propia para un matrimonio con todas las comodidades. Renta $30. Informes Quiroga 14.
35643 10 agt.

SE alquilan los altos de Avenida de Acosta 4, esquina a Primera, Víbora, compuestos de sala, saleta, y tres habitaciones, bomba y tanque de agua. La llave en Jesús del Monte 661, bodega. Informes: Alonso y Compañía. Inquisidor 10. Teléfono M-5111.
35655 13 ag

SE alquila casita, portal, sala, cuarto, servicios, muy fresca, 25 pesos, tres cuadras del Puente de Agua Dulce. Serafines y San Benigno. A-0470.

SE alquila la hermosa casa Calzada de Jesús del Monte 392; tiene 6 hermosas habitaciones, doble servicio y jardín, con unos 400 metros; es la parte más alta; en la misma informan.
35567 9 agt.

ESTRADA PALMA, 21

Lo mejor de la Víbora a una cuadra de la Calzada, con garage y muy moderna. Se alquila barata. Informan en la misma.
35647 11 agt.

ALQUILO amplios y ventilados altos de la Calzada de Jesús del Monte 352. Precio de situación. Informes al lado, por Santa Irene.
35682 8 ag.

SE alquila la casa calle Patrocinio, entre Juan Delgado y Strampes, en la Víbora, con cuatro habitaciones, cuarto de criado, garage, demás servicios y gran patio. Informes en la misma y al Teléfono A-8875.
35691 8 ag.

A $30.00 SE ALQUILAN

cómodas casitas, modernas, altas y bajas, acabadas de fabricar. Tienen sala, dos cuartos, cocina y servicios, punto alto y saludable, cerquita de la calzada de Luyanó. La llave en la bodega de en frente. Reforma esquina a Santa Felicia
35762 10 ag.

VIBORA

Pedro Consuegra o sea Laguerucla esquina a Primera, altos frescos, 4 dormitorios y demás dependencias. Tiene agua segura, alquiler barato. Informes, en los bajos.
35561 13 agt.

VIBORA. San Antonio entre Milagros y Libertad, casa bonita, nueva, barata. Llaves bodega. Informan F-1066.
35584 10 agt.

SE alquilan a 30, 35 y 40 pesos, casas modernas, con dos o tres habitaciones, sala, comedor y servicios, en Calzada de Concha y Guasabacoa. Informan en Manzana de Gómez. Departamento 252.
34086 11 ag.

SE alquila una buena esquina para establecimiento con buen contrato y módico alquiler, en la calle de Municipio y Justicia. Jesús del Monte.
34900 8 ag.

ALQUILERES DE CASAS

SE alquila la casa Avenida de Acosta número 26, en la Víbora, a dos cuadras del Paradero, con jardín, portal, sala, saleta, tres cuartos y baño intercalado; dos lavabos de agua corriente en las habitaciones, comedor, cocina, servicio de criados, un bonito cuarto alto y traspatio. Muy saludable y alquiler rebajado. Informa su dueña en la misma, teléfono I-7106.
35424 10 ag.

SE alquila una casita interior completamente independiente en $20 en Concepción 256. Su dueño: Pocito 13. Teléfono I-3073.
35506 9 ag.

SE alquila frente al Hospital de Paula calle Avenida del Oeste número 3, una casa compuesta de portal, sala, comedor, 4 cuartos, patio y traspatio y servicios sanitarios. Informa su dueño: Consulado número 58, altos. Teléfono A-2788. Alberto Dennes y José Riveira.
35394 10 ag.

ALQUILO en 20 pesos, casita de madera, dos grandes habitaciones, buen patio. Strampes entre Lee y Lacret, una cuadra del tranvía Santos Suárez.
35404 9 ag.

ALQUILO, San Francisco 198 entre Octava y Novena, Víbora, con portal, sala, antesala, hall de persianas, comedor, 4 habitaciones, baño intercalado completo, cocina, calentador, servicio criados, agua abundante. Pásale el tranvía por la puerta. Llave en la bodega de Novena. Informan: Teléfono F-5241.
35411 9 ag.

SE alquila una gran casa en Carmen y Luz Caballero ,Víbora. Las llaves en la misma. Informan: Manzana de Gómez, 252. Teléfono A-4893.
34628.—9 Ag.

SE alquilan los nuevos y frescos altos de la casa Princesa y San Luis, amplia sala, antesala, cuatro habitaciones, baño intercalado, comedor y cocina, habitación y servicio para la criada. La llave en los bajos; para más informes: llamen al teléfono M 1981.
35181 8 agosto.

MUY BARATAS

Se alquilan dos hermosas casas altas, muy ventiladas, acabadas de pintar. San Mariano y José Antonio Saco, frente a los Colegios Champagnat y Nuestra Señora de Lourdes, con cuatro habitaciones, sala, comedor, doble servicio. Tel. I-3457.
34632 9 ag.

SE alquila la casa Santos Suárez 87, portal, garage, sala, recibidor, cuatro cuartos, cuarto sanitario y demás. La llave en frente número 76. Informes Teléfono I-6532.
35032 9 agt.

SE alquilan los de Lawton 81, acabados de fabricar con portal, sala tres habitaciones, baño intercalado con servicios modernos, comedor espléndido y cocina cómoda son los altos más ventilados que hay en la Víbora. En la misma dan razón.
35572 9 agt.

VIBORA

Calzada Jesús del Monte número 587 entre Catalina y Mariano. Casa grande, 6 dormitorios y demás dependencias. Gran patio, terraza al fondo, mucha brisa, portal alegre. Calzada, Alquiler barato. Hay agua.
35562 13 agt.

SE alquila en $25 la casa Durege 30 C. con sala, dos cuartos, baño, cocina. La llave al lado. Informan Tel. A-5890.
35428 11 ag.

SE alquila en $40 la casa Concepción 34 con sala, comedor, 3 habitaciones, baño patio, cocina, servicios de criados. La llave en el 38. Informan A-5890.
35429 11 ag.

SE alquilan los modernos y frescos altos en Lacret esquina a Pasaje compuesto de sala, comedor, tres cuartos, hall, cocina, baño intercalado y cuarto de criados con servicio. La llave en la bodega. Informa el dueño Concepción 10. Telf. I-5046.
35043 9 agt.

LUYANO. Se alquila en $45 la casa Santa Felicia 31 entre Cueto y Rosa Enríquez, compuesta de portal, sala, comedor, tres cuartos, baño, cocina y su garage; la llave e informes al lado y en el teléfono U 5685.
35174 13 agosto.

SE alquila en Durege 18 casi esquina a Enamorados, casa con portal, sala, saleta, comedor, 4 habitaciones, baño intercalado, patio, cocina, servicio de criados. Precio $70. La llave al lado. Informes Teléfono A-5890.
35431 11 ag.

BUEN NEGOCIO

En la Víbora, calle Pocito, esquina a Reyes, se alquila un precioso local, propio para bodega o cualquier clase de establecimiento, conteniendo armatostes, nevera, y mostrador. Adjunto al local, se halla accesoria, para vivienda, todo lo cual se da por módico alquiler. Informa: Manuel Expósito. Reina 121, altos del Café El Fuerte de Bolívar. De 6 a 7 p. m.
35479 11 ag.

BONITOS ALTOS

Se alquilan en San Leonardo y Durege con recibidor, sala, comedor, cuatro habitaciones, servicio completo y dos terrazas. Informan Serrano 6. Teléfono: I-3121.
35533 12 ag.

SE alquila la casa Enamorados 8, con jardín, portal, tres cuartos y uno de criados con servicio, baño completo, galería, patio grande y garage. Teléfono I-6392.
35483 10 ag.

REPARTO Los Pinos, se alquila Avenida del Oeste esquina a Aldabó; se compone de portal, sala, tres cuartos, comedor, luz eléctrica, teléfono I-5221, local 22.
35268 8 ag

ALQUILO Dolores 38, fresca y barata, con tres habitaciones. Informan: San Francisco 9. I-1795. La llave en la bodega de la esquina. El Triunfo.
35294 9 ag.

SE alquila en Concepción 50 una casita interior compuesta de sala, tres cuartos. La llave al lado.
34455 8 agt.

SE alquila un piso alto, frente al Parque Santos Suárez. San Benigno y Zapote. La casa recién construída. Tiene tres habitaciones, sala, comedor, baño intercalado y cocina de gas. Informan Café Toyo. Teléfono A-0068.
35247 8 ag.

SE alquila un piso en los altos del Café Toyo, muy fresco. Tiene cuatro cuartos, sala y comedor, baño intercalado, agua abundante, caliente y fría, cocina de gas Informan en el café. Teléfono A-0068.
35248 8 ag.

CALZADA de Jesús del Monte, 463, esquina Altarriba, bajos frescos y amplios, portal, recibidor, saleta, sala, 5 habitaciones con lavabos, baño, comedor, pantry, hall, cocina, terraza fondo, garage, dos habitaciones con servicio para criados. $140. Informan en la misma de 8 a 12.
35198 8 ag.

ALQUILERES DE CASAS

SE alquilan a 18 pesos con luz, casitas interiores, dos departamentos, cocina y baño independiente. Milagros 124 entre Lawton y Armas.
35546 12 ag.

EN Jesús del Monte. Se alquila la cómoda y barata casa de Ensenada 14 D. Tiene tres habitaciones, sala y saleta. Precio irrisorio, en la bodega informan.
34873 10 ag.

ALQUILO frescos altos Fábrica 55 frente al parque. Sala, saleta, tres cuartos demás servicios. Llave bajos. Informan I-3644, A-5620.
35618 10 agt.

Marianao

SE alquilan dos bonitos chalets, mampostería, con portal, sala, saleta, dos cuartos, baño, cocina y patio en 30 pesos; otro con cinco cuartos, 40 pesos. Reparto Noguelra, 27 minutos de Habana, trenes Terminal y Zanja-Galiano. Informan Teléfono FO-7976.
35705 8 ag.

ALTURAS DE ALMENDARES

Se alquila el bonito chalet, situado en la Avenida del Parque, a unos pasos del tranvía. Tiene sala, comedor, cuatro habitaciones con baño intercalado en los bajos, garage y jardín. Dos habitaciones grandes en los altos, dos habitaciones más y servicio para criados. Informan en Obrapía 22. Teléfonos M-2267 y F-5197.
35612 8 ag.

ALMENDARES, B y 14 frente a Playa E. Central y Vedado Miramar, alquilo fresquísima casa, 4 habitaciones, gran portal, terraza. Informes allí. $55.
35447 12 ag.

ALQUILO casa Primera No. 11 entre Cuarta y Sexta, Reparto La Sierra, contiguo al de Miramar, compuesta de jardín, sala, hall, cuatro habitaciones a un lado, tres al otro, saleta de comer al fondo, magnífico baño intercalado, pantry, cocina, calentador, despensa, dos habitaciones y servicios para criados. Garage. Alquiler $105. Llave a llado. Informan 23 No. 185 entre H e I. Teléfono F-5241.
35412 9 ag.

E NMARIANAO

Se alquila en $50.00 una casa moderna, compuesta de portal, tres cuartos, comedor, cocina, baño intercalado, cuarto y servicio para criado, situada en General Lee, entre Real y Santa Catalina. Para informes, en el Jardín El Clavel, General Lee y Coronel Martínez. Teléfonos F. O. 7238, F. O. 7029, Marianao.
E 1835 8 d 1 ag

ESQUINA ACABADA

de construir se alquila, vida propia para cualquier establecimiento sobre todo, bodega o café. Avda. de Columbia y Martínez Marianao. Precio 30 pesos. Informan: Teléfono M-4922.
33555.—22 Ag.

ALTOS FRESQUISIMOS

Alturas Buenavista, cerquita del Colegio Belén, cuatro cuartos, agua siempre, 25 pesos. Loma apeadero Ceiba. Carros Vedado-Marianao.
35711 10 ag.

Vedado

SE alquilan, rebajados, y acabados de reparar los frescos y cómodos altos de Baños 8 entre Calzada y Quinta. Teléfono F-5019.
35779 10 ag.

EN la calle G No. 44 entre 17 y 19, se solicita una muchacha peninsular, para limpieza de cuartos y coser. Sueldo 25 pesos, uniformes y ropa limpia. Tiene que traer referencias.
35865 9 ag.

SE alquilan los hermosos y ventilados altos de la calle Paseo 226, casi esquina a 23. La llave en los bajos. Informes en La República. Locería. Gallano No. 104. Teléfono A-1796.
35882 16 ag.

EN lo mejor del Vedado, Calzada núm. 85, entre A y Paseo, una espaciosa, fresca casa, con sala, recibidor, cinco dormitorios, saleta de comer, un salón alto, con servicios de criados y entrada independiente, abundante agua y demás comodidades. No tiene garage. Precio módico. La llave enfrente. Dueño, Calzada núm. 78.
35893 9 ag.

EN calle 10, número 15, esquina a 13, Vedado, se alquilan dos casas altas acabadas de fabricar, con sala, comedor, tres habitaciones, baño intercalado, terraza y cuarto y servicio de criados. Llaves e informes en la misma, a todas horas. Teléfono F-2351.
35846 9 ag.

HERMOSA CASA

Se alquila I número 17 (9 y 11), sala, recibidor, hall, cinco habitaciones bajas, saleta de comer, baño completo, dos departamentos altos con baño completo, cuartos y servicio de criados, cocina de gas, lavadero y garage para dos máquinas y un amplio traspatio. Precio razonable. Informan Tejadillo 45. Telf. A-2575. La llave en la misma de 10 a 12 a. m. y de 4 a 6 p. m.
35609 15 agt.

SE alquila la hermosa y fresca casa, calle Quinta número 36, al lado de la esquina y acera de la sombra, compuesta de jardín, portal, sala, saleta, cuatro cuartos, cocina, baño intercalado, servicios sanitarios completos y servicio de criados. Alquiler $100.00. Teléfonos A-4358 y M-6263. Altos Droguería "Sarrá".
35645 12 agt.

VEDADO. Se alquila la casa de 2 plantas, calle 10 número 150 entre 15 y 17, a cuadra y media del Colegio Teresiano, con cuatro cuartos dormitorios, dos baños, etc. La llave e informes en la casa del lado, de esquina.
35747 10 ag

SE alquilan los altos de la casa moderna construcción, situada en la calle 29 entre B y C. Se componen de sala, comedor, cuatro habitaciones, cuarto de criada, doble servicio sanitario y baño moderno. Las llaves en el piso de al lado. Informan: García Tuñón. Aguiar y Muralla. Teléfono A-2856.
35676 10 ag.

C NUM. 10, ALTOS

Se alquila esta casa con sala, recibidor, cuatro cuartos, baño, comedor, cocina. La llave en los bajos, por Calzada. Informan Aguiar 71. Dpto. 410. Teléfono A-8980. Precio 75 pesos.
35593 10 ag.

FOLLETIN 1

MATILDE MUÑOZ

LA SRTA. DEL SOMBRERO FEO

NOVELA

De venta en la librería Albela. P. Varela (Belascoaín) 32-B Teléfono U-5783.

I

LA MAÑANA DE UNA MECANOGRAFA

La calle de Sevilla hervía a aquella hora de gentes y de sol. Margarita había suspendido su tecleo insistente para mirar a la acera opuesta donde relucían, llenos de objetos diversamente encantadores, los escaparates de los almacenes.

—¡Qué bonito ambiente para una película!—pensó suspirando.

Allí, al lado, las cartas comerciales con su inexplicable prosa, la trastornaban. Dos o tres veces, el señor Stevens había tenido que reprenderla seriamente por sus distracciones constantes, por los ratos perdidos en que ella miraba a la calle sin escribir... por las faltas de ortografía...

La verdad es que Margarita no vivía en este mundo. Ahora mismo estaba meditando, preocupada, en qué habrían quedado aquellos episodios que viera comenzar la semana anterior en el cine.

—¿Qué habrá hecho el conde?—reflexionaba—; ¿abandonar a la culpable o perdonar a Enrique?

No lo sabía. Por dictados de un destino fatal, Margarita no había visto jamás entera una película de episodios. Esto desarrollaba su imaginación juvenil de un modo vertiginoso, y hacía de las películas interrumpidas una prolongación de la propia existencia. Margarita, en este momento, se creía perseguida por el Conde Hugo, y tratando de descubrirlo entre la gente que entraba y salía de los almacenes, se agitaba en una vida ficticia.

—¿Qué es eso, Conde Hugo?—exclamó *sotto voce* en el momento en que comenzaba a desarrollar su monólogo fantástico.—¿Por qué intentáis arrebatarme a la paz de mi trabajo honrado?

En este momento, un caballero enlutado, de larga barba, salía inocentemente del almacén con un paquete de bombones en la mano. Margarita, en plena situación dramática, perdida totalmente la noción del tiempo y del espacio, se desplomó sobre la máquina, exclamando:

—¡Os he reconocido miserable!

El miserable, que no se daba cuenta de la tragedia de que era protagonista fortuito, se alejó en un coche, lo que obligó a Margarita a volver a la realidad, al mismo tiempo que una mano se posaba sobre su hombro.

—¿Qué le ocurre, señorita?

Era Stevens, que la contemplaba, entre severo y asustado.

—Me encuentro un poco mal—respondió ella, por decir algo, y poniendo los ojos turbios—; me encuentro fatigada.

El señor Stevens, arrojando una mirada irónica sobre el montón de papeles inmaculados todavía, los señaló con su dedo largo y huesudo.

—No será por lo mucho que haya usted escrito...

La mecanógrafa recapacitó durante un momento. Efectivamente, no había escrito nada. Toda la mañana había pasado en lo que planeaba el final de la película y trataba de descubrir al Conde Hugo entre los transeuntes, tarea realmente dificultosa y árida. Sin saber qué responder, suspiró, apretándose las sienes con laxitud.

—Siento mucho decirle, señorita Margarita, que así no vamos a poder continuar...

Ella sentía deseos de decirle, de buena fe:

—Ya lo comprendo...

Pero se reservó su opinión, temerosa de llegar a un acuerdo. El señor Stevens consideraba inútil toda reflexión hacia aquella criatura que le parecía un prodigio de estupidez y se alejó a pasos rígidos. Margarita le contempló durante unos instantes, mientras, poco a poco, la película iba invadiendo de nuevo su cerebro. Entonces se dibujó en sus labios una sonrisa de amargo desdén.

—¡Qué sabe él de la tragedia de mi vida...!

En efecto, nada más lejos de la imaginación del señor Stevens que suponer que en aquellos instantes Margarita era la princesa Olga, víctima abandonada de un conde infame y barbudo. Y, sin embargo, según ella, nada más cierto... La princesa Olga volvía a perder toda noción de la realidad y trataba de combinar lo mejor posible sus imaginaciones fantásticas con las necesidades del momento.

—Despacharé mi correspondencia—decidió, reanudando la carta comercial comenzada: "...así, pues, podemos servirle a la mayor brevedad el pedido, si usted nos garantiza que la plaza..."

La otra mecanógrafa de su sección, Aurora, que en aquellos momentos se empolvaba furiosamente la nariz, espantándose las patillas ante un pedazo de espejo, la interrumpió en lo mejor de su trabajo:

—Oye, tú... que es la una.

—¿Tú has terminado?

—Yo sí... ¿ y tú?

—Yo estaba empezando—confesó ingenuamente Margarita, con gran indignación de su compañera.

—¡Qué fresca!

—No hija... es que estoy muy mala... ¿Tú sabes? Estoy malísima.

Los empleados iban dejando sus puestos y quitándose, ante las perchas, las blusas de dril. Aurorita dobló la suya cuidadosamente y volvió a espantarse las patillas.

—Anda, ¿nos vamos?

—Por mí...

—Hija, es que me está esperando "mi chico" en la Carrera desde las doce...

—¿Cuál es?—interrogó Margarita, mirando por el cristal, y luego, con sobresalto que nadie advertía, sospechó:—¿No será Hugo?

No era Hugo. Era Felipe, el de la confitería, que ya se había tornado pálido de dar paseos infructuosos. Un adolescente borroso, de facciones paralizadas, a quien Aurora sonreía por detrás del vidrio.

—¿Te gusta?

Margarita tuvo un rasgo ingenuo:

—Hija, ni pizca...

—Hija, ni a mí... pero, algo es algo...

—Eso sí...

Recogieron. El señor Stevens las miraba de reojo, con ira mal contenida, mascullando palabras de indignación:

—¡Oh, españolas.... coquetas.... holgazanas!...

Aurora supo hacerle, al salir, una graciosa reverencia, y Margarita se encasquetó hasta las cejas, para no verle, su sombrero, que se asemejaba vagamente a una cesta de hortalizas.

La calle era un prodigio de optimismo. Riente, bajo el sol, tenía el murmullo y la animación que dan a Madrid, como ninguna época, los días otoñales. Los autobuses rojos hacían centellear sus cristales y su níquel brillante. Los carruajes daban vuelta lentamente la gran farola central; un hombre, con un carrito de mano, voceaba plátanos y cocos que extendían una fragancia exótica. Contra Margarita tropezó un vendedor de periódicos alocado. Felipe cada vez más pálido, las saludó tímidamente desde la esquina.

—¡Qué tonto! No es capaz de acercarse—musitó tiernamente Aurora.

—¿Te acompaña hasta tu casa?

—Naturalmente, hija.

—Entonces, te dejo.

—Tú, ¿dónde vas?

Margarita vaciló un momento con indecisión aristocrática, y consultó en su muñeca el reloj de pulsera que hacía dos días comprara por treinta céntimos a una baratijero de la Puerta del Sol—hora fija; siempre en las doce y cuarto—; después, para despistar, lo aproximó a su oído, sacudiéndole un poco:

—¡Se ha parado!

Aurora dirigió al reloj una rápida ojeada de admiración, sin advertir el truco, porque Margarita sabía disimular con el inocente cinismo de los grandes imaginativos; luego comentó, un poco fascinada por la cadenilla de latón que su compañera hacía brillar al sol con extraordinaria habilidad:

—Chica, ¡qué reloj que te gastas!..

—Sí; es de mi tía...

La tía de Margarita había alcanzado entre las mecanógrafas, que no la habían visto jamás, un prestigio enigmático.

—Oye, tu tía debe de ser muy rica, ¿verdad?

—Mujer... muy rica, no... pero, figúrate, tiene cosas preciosísimas... ¡como ha sido cantante...!

—¡Chica, cantante...!

—Como lo oyes, hija, cantante y muy cantante...

¡Cómo le envidiaban todas, y sobre todas a Aurorita, que era la más ingenua, aquella tía misteriosa!

Durante el diálogo, Margarita había tomado su partido.

—Voy a mirar en "La Equitativa" y a poner a "éste" en hora... ¡Jesús, que tarde... la una y veinte... no me da tiempo de ir hasta casa!...

—Pues ¿qué va a hacer?

—Comeré en el primer restaurant que me salga al paso.

Este golpe de efecto había sido admirable. Aurorita abrió los ojos con estupefacción y se estremeció como al contacto de una descarga eléctrica... ¡Qué suerte la de Margarita! Tener un reloj de pulsera y una tía cantante y poder comer en el primer restaurant "que le salga al paso"!... Hay que reconocer que, al principio de estar en la oficina, todas la tomaban un poco el pelo; pero, ahora, la importancia del papel que Margarita representa en la vida no se escapaba a ninguno. Al despedirse de ella y verla marchar indiferente, altiva, con las manos metidas en los bolsillos un tanto desfondados de su levita a cuadros, Aurora suspiró con envidia. Hasta Felipe le pareció más feo, tan pálido ya por la espera y por la debilidad, que apenas podía tenerse en pie.

—El mejor día—meditó melancólicamente la mecanógrafa—, su tía le presentará a uno de esos tenores que salen retratados en el "Nuevo Mundo"... y se casará de blanco, con merienda en la Bombilla y todo... mientras que Felipe y yo. ..

Margarita bajaba, entre tanto, por la Carrera, en dirección al Prado. El aire, un poco frío, pero empapado de sol, agitaba su faldilla, ahuecando la casaquita como una vela que la impulsara con cierta ligera gracia por la cuesta abajo. Ante ella se extendía una bella perspectiva de verdor de arboleda, de rumor de fuentes, de cantar de pájaros... Margarita vaciló, indudablemente, entre quedarse a comer en el "Palace" o seguir hasta el "Ritz"... pero la vacilación le duró poco, y optó al fin, por lo que, sin duda, le parecía más cómodo. Hilvanó rápidamente una novela, según la cual la princesa Olga, desganada y un poco melancólica, paseaba por el parque señorial de su palacio... su palacio, que podría ser perfectamente la casa de Correos o el Banco de España. El parque señorial de la princesa tenía cómodos bancos junto a una fuente marmórea de gracia versallesca, en que se retrataban las palmeras y las acacias y flotaban las primeras ho-

M.E.C.D. 2016

ALQUILERES DE CASAS

VEDADO. Se alquilan en $75, acabados de pintar y reparar los espléndidos altos de la calle 6 al lado de la esquina de 6 y 25, acera de la brisa, con sala, saleta, recibidor, 3 cuartos, baño, comedor, cuarto de criado y demás servicios.
35196 13 ag.

SE alquila la casa calle K, 189, (Vedado), compuesta de sala, saleta, cuatro grandes cuartos, comedor al fondo, cuarto de criado sy espléndidos servicios. Informes Romeo y Julieta, Belascoaín 2-A, teléfonos U-5738, U-5166.
35238 9 ag

CALLE K, CASI ESQUINA A 17

Se alquilan los altos del chalet Luisa, 6 habitaciones, sala, gran comedor, acera brisa. Informan L, 182. Precio situación. F-5506. 35472 8 ag

EN la calle B entre 27 y 29, Veda to, número 258, se alquila una casa; tiene sala, saleta, tres cuartos, comedor, patio y traspatio, entrada independiente. Para informes teléfono A-6238. 35470 8 ag.

LINEA ENTRE J y K

Se alquila un garage con tres habitaciones, baño, 50 pesos. La llave al lado. 35455 9 ag.

VEDADO. Se alquila la planta baja de la casa calle 19 entre D y E, jardín, portal, sala, comedor, tres cuartos, baño, cuarto y servicio de criado, cocina de gas. Informan en Dos No. 8, entre 9 y 11. La llave en la bodega de la esquina. 35464 12 ag.

VEDADO. Se alquilan los bajos de la calle 4 número 182, entre 19 y 21, con portal, sala, comedor, tres habitaciones, baño intercalado, cuarto y servicios de criados, agua caliente y fría. La casa decorada. Acera de la brisa. Informan en Inquisidor 28. Teléfono A-6483. Puede verse a todas horas. Pregunte por el encargado. 35384 13 ag.

VEDADO. Se alquilan los altos de 23 número 456, Villa Lupe, entre Pasaje Crecherie y 10, comedor, sala, cuatro habitaciones, baño y cocina, cuarto y servicio de criados. Las llaves en frente. Jardín La América. 35624 10 agt.

SE alquila un local para bodega, con un barrio poblado; tiene vida propia, con contrato, en la calle 2, entre 11 y 13, Reparto Nicanor del Campo. Informan en la casa del encargado, en la misma acera, teléfono F| O. 1570, Leandro Miguel. 35769 14 ag

SE alquila el fresco y ventilado chalet Villa Esperanza, en la calle 27 y D., Vedado, compuesto de: Jardín, portal, sala, comedor, siete cuartos dormitorios, do sbaños, dos cuartos de criados y servicios de los mismos, cocina y garage. La llave en los altos. Informes: Alonso y Compañía. Inquisidor 10. Teléfono M-5111. 35656 13 ag.

SE alquilan los altos 5a. y B, Vedado, sala, comedor, terraza, tres cuartos, cuarto de baño intercalado, cuarto de criada, cocina de gas y calentador. Telf. F-2518. 35621 13 agt.

VEDADO. Se alquila la casa calle C 171 entre 17 y 19, una sola planta. Sala, comedor independiente, 4 habitaciones, dos baños intercalados con agua caliente; otro cuarto alto con lavadero y servicio y ducha anexos. Precio $120.00. Informan: Sr. Atanes. Teléfono I-4327. 35504 8 ag.

VEDADO. Se alquila la esquina de 15 y A 337, con jardín, portal, cuatro cuartos y demás servicios. Informan por A, en el 155. 35542 8 ag.

VEDADO calle 21 número 449-A, esquina 10, altos, brisa, casa moderna cuatro cuartos, cocina gas, doble servicio, balcón corrido, azotea, abundante agua. Informes abajo. 35605 10 agt.

SE alquilan en el Vedado, calle Tercera entre E y F, dos chalecitos de moderna construcción, en módico precio. También unos altos por F., entre Tercera y Quinta. Informan en Manzana de Gómez. Departamento 252· 34083 11 ag.

VEDADO, cal 17 número 595 entre 26 y 28, a dos cuadras de 23, se alquilan casas interiores, sala, comedor, cocina, baño y cuarto, $20. Teléfono F-1183, modernas. 33679 8 ag

SAN Lázaro 484, entre M y N, entrada Vedado, la mejor cuadra, preciosos y frescos altos, terraza, sala, saleta, cinco habitaciones, comedor, etc. 130 pesos. En la misma informan. 35197 8 ag.

SE alquilan los hermosos altos de la calle M núm. 98, entre San Lázaro y Jovellar, a media cuadra del tranvía y cerca de la Loma de la Universidad, con agua abundante; tiene sala, saleta, comedor, cinco cuartos y dos baños intercalados, cuarto y baño de criados. Gana $85. La llave en la bodega de la esquina. Informan en Cerro 532. Telf. I-1002. 35255 9 ag.

SE alquilan los bajos do la casa de moderna construcción situada en la calle 29 entre B y C. Se componen de portal, sala, comedor, tres habitaciones, cuarto de criados, doble servicio sanitario y baño moderno. Las llaves en la misma. Informan: García Tuñón. Aguiar y Muralla. Teléfono A-2856. 35361 8 ag.

SE alquila un hermoso piso alto en D No. 211, entre 21 y 23, compuesto de vestíbulo, sala, antesala, 5 cuartos, dos baños intercalados, comedor, cocina de gas, garage, cuarto de criados y demás servicios. La llave en los bajos. Informan: Teléfono F-5386. 35350 8 ag.

SE alquila chalet de una planta, compuesto de sala, comedor, tres cuartos, baño lujoso intercalado, garage con servicios para criados. La llave al lado. Informan: Galiano 49-51-53. 33126 8 agosto.

SE alquila chalet moderno, 4 cuartos familia y dos para criados, garage, agua abundante. Calle C número 229, entre 27 y 29, Vedado. Informes: Telf. F 1309. 35070 9 agosto.

SE alquila precioso tercer piso, con todas las comodidades y garage, una cuadra del Colegio La Salle, en 11 entre A y B; renta 85 pesos; teléfonos F5854 y F4716. 35135 9 agosto.

COMPAÑIA CUBANA DE EDIFICACION EN EL VEDADO

Resuelto el problema de la vivienda confortable a precios razonables: con y sin muebles.

Dos cuartos con baño privado completo, luz y elevador toda la noche. $24.00
Dos cuartos baño privado, luz y gas. . . . $32.00
Dos cuartos baño privado, terraza, luz y gas $35.00

Apartamentos verdaderas casitas de sala, cuarto, comedor, baño, cocina de gas desde $24.00 a $45.—13 entre 18 y 20, dos cuadras del tranvía. Servicio de comida en la misma.

TELF. F-5678
E 1824 11 Agt

SE ALQUILAN

Los bajos del chalet moderno en el Vedado, compuestos de portal, terraza, recibidor, sala, cinco hermosas habitaciones con su hall central, baño completo intercalado, comedor, pantry, cocina, calentador, cuarto, baño de criados, garage, cuarto de chauffeur, despensa, patio al fondo. Informan en los altos de la misma. Su dueño C No. 4 frente al Parque Villalón. 34813 15 Jl.

ALQUILERES DE CASAS

ATENCION COMERCIANTES

Esquina K y 21, Vedado, alquilase local listo para Carnicería, otro puesto frutas, con cocina y servicio. Portero informa. 34334 12 ag.

VEDADO. Altos frescos, cómodos, nuevos y baratos, 4 y 25. Informan calle 25 número 396. 35585 10 agt.

EN la calle de 16 entre 19 y 21, Vedado, se alquila una hermosa casa de altos, acabada de fabricar, muy fresca, compuesta de sala, hall, recibidor, tres habitaciones, baño intercalado, comedor al fondo, cocina de gas, servicio de criados, agua caliente y fría en abundancia, teléfono y timbre eléctrico. Informes en la bodega de la esquina. 34462.—8 ag.

PRECIOSO chalet, moderno, se alquila en 19 esquina a Paseo, Vedado, también unos altos por Paseo y unos bajos p or 19, todas con garage. Informan en Manzana de Gómez. Departamento 252. 34085 11 ag.

VEDADO

Se alquilan los altos de la casa calle 14 esquina a Calzada, compuesta de sala, recibidor, comedor, cinco cuartos, baño, cocina y cuarto para baúles en la azotea. Claudio R. Arellano. Teléfono A-8297. Cuba 50.

E 1839 Ind 1 ag.

EDIFICIO Tavel, 21 y C, alquila casa, sala, comedor, dos cuartos, cocina y baño. Otra de sala, comedor, cuatro cuartos, cocina y baño, cuarto y servicio criados. F-4252. 32318 14 Ag.

CALLE C, 209, entre 21 y 23, alquila casa de terraza, sala, comedor, cinco cuartos, cocina y baño. F-4252. 33039.—19 Ag.

VEDADO. Se alquilan altos en 10 entre 23 y 25, modernos, magnífico baño, sala, saleta, comedor, cuatro cuartos, doble servicio; precio: 60 pesos. 35106 10 agosto.

Guanabacoa

SE alquila un chalet en el Vedado, en la calle 10 No. 9 entre 11 y 13, con todo el confort moderno y acabado de pintar. 32662 16 ag.

Extrarradio

EN COJIMAR

Se alquila una casita al pie del mar, ideal para el verano. Tiene dos habitaciones, comedor, cocina, baño, cuarto criada. Amueblada. Precio sumamente barato. Informan Restaurant "Miramar".

35644 8 agt.

2.—ALQUILERES DEPTS.

Habana

MALECON Y MANRIQUE

Se alquilan los apartamentos más frescos de la Habana, vistas espléndidas al mar, sala, saleta, tres y cuatro cuartos, dos de baño y otro de criados. Agua fría y caliente. Informan allí y en el A-6249. 35785 11 ag.

SE ALQUILAN EN LA CASA

Amargura núm. 80, dos apartamentos, primer piso y tercero, con mucha luz y muy ventilados, compuestos de sala, tres habitaciones, comedor, baño intercalado, cocina y servicio de criados, en sesenta y cinco pesos. Hay elevador automático, incinerador para la basura. Informes en el número 63.

35777 14 ag

EN la calle Acosta 31, en la azotea, se alquila un departamento en $30. Tiene agua abundante, por tener bomba Prat.| 35778 9 ag.

EN Aguiar 95, entre Teniente Rey y Muralla, se alquila un departamento compuesto de tres amplias habitaciones con balcón a la calle y servicio sanitario completo. Precio $55. Las llaves en poder del portero. Informa: García Tuñón. Aguiar y Muralla. Teléfono A-2856. 35677 10 ag.

ANIMAS 34 POR CRESPO

Se alquila el departamento A, bajos con sala, un cuarto, comedor, cocina y baño. La llave en el café. Precio $35.00. Informan Aguiar 71 Dpto. 410. Tel. A-8980. De 11 a 12 y de 3 a 4 35595 10 ag.

MONTE 485. Se alquilan dos departamentos cada uno con su baño intercalado y su cocina de gas. Son modernos. 35746 8 ag.

EDIFICIO "CUBA"
Empedrado 42

Se alquilan departamentos con vista a la calle y otros que constan de una sola habitación desde 15 a 25 pesos. Hay agua luz, elevador y teléfono. 35589 11 ag.

ALQUILO hermoso departamento, baño y servicios independientes, dos habitaciones y luz toda la noche. Lamparilla 63 esquina a Villegas. 35659 8 ag.

DEPARTAMENTOS AMUEBLADOS, DOS CUARTOS, COCINA Y BAÑO. EDIFICIO MODERNO CON TODAS COMODIDADES. PRECIOS SUMAMENTE REBAJADOS. EXCELENTE COCINA. HAY HABITACIONES FRESCAS AMUEBLADAS TAMBIEN. COMPOSTELA 66. A-2427.

35549—10 Agt.

OFICIOS y Muralla, altos de La Elegancia, se alquila departamento con 3 habitaciones a la calle, muy amplio, por 40 pesos. 35448 12 ag.

SE alquila un departamento de dos habitaciones en azotea, con todos sus servicios y otra baja. Animas 119, antiguo. 35451 8 ag.

EN $20 un departamento de dos habitaciones, en planta baja, muy cómodo, servicio propio. Compostela 113, entre Sol y Muralla. 35388 8 ag.

VIVA barato y cerca de los tranvías. Departamento de dos habitaciones, con vista a la Calzada, a 21 pesos. Cristina 40, esquina a Concha. 35223 11 ag.

SE alquila un apartamento en la azotea en la calle de Sol 93, Se exigen referencias. Informan Teléfono A-4518. 35375 8 ag.

COMISIONISTAS. Se alquilan baratos cinco departamentos seguidos en Empedrado, 17, bajos. Informa doctor Puig, en los altos. 35220 11 ag.

EN 30 pesos un departamento de tres habitaciones, con servicio propio e instalación eléctrica, con abundancia de agua. Compostela, 113, entre Muralla y Sol.

34784 9 ag

OBRAPIA 14

Se alquila un departamento propio para familia, tiene baño, cocina, luz y gas, balcón corrido por Obrapía y Mercaderes; también hay una habitación muy independiente, con servicios sanitarios. Casa por departamentos. 35058 12 agosto.

MONTE NUMERO 2- A

esquina a Zulueta. Alquilo departamentos de dos habitaciones con vista a la calle, amplios, frescos y uno en la azotea, con sus servicios completos, muy independientes en 28 pesos. No falta agua. Casa de orden. 35757 9 ag.

DEPARTAMENTOS para oficinas, en Consulado 24, bajos y altos. En la misma, el portero. 34222 11 ag.

ALQUILERES DEPTS.

FRENTE Secretaría de Gobernación se alquila manífico departamento, para profesional u oficina. Tacón 4 A-7627. E 1702 indf 3 jl.

Barrios

EN el nuevo edificio por apartamentos en F entre 19 y 21, Vedado, se alquilan hermosos departamentos completamente independientes desde 25 a 50 pesos. Pueden verse. Pregunten por el conserje, señor Fermín. 35458 9 ag.

VEDADO, "K" Y "21"

Terminado este lujoso edificio, alquilanse hermosos y ventilados apartamentos por estrenar para familias cortas, compuestos de comedor, sala, hall, uno o dos dormitorios, elegantes baños completos, cocina de gas, agua fría y caliente. Todos con cuarto alto para baules, etc. Precios de $55.00 a $70.00. El portero informa o teléfono M-3848. 34082.—11 Ag.

3.—ALQUILERES HABTS.

Habana

SE alquilan espléndidas habitaciones en el Reparto Almendares, calle 15 entre 18 y 20. Informan en la misma. 35796 11 ag.

SE alquilan magníficas habitaciones, con lavabos de agua corriente, luz, llavín y teléfono. Informan en la misma. Salud núm. 50. 35800 14 ag.

ALQUILO la grande y ventilada habitación número 69, o admito uno o dos socios. Amistad 136, Carlos. 35809 10 ag

SE alquila habitación amueblada a caballero o un matrimonio con toda asistencia en casa familia de moralidad, lujoso baño y teléfono. Precio sumamente módico. Habana 70, segundo piso. 35845 9 ag.

TEJADILLO 18 altos, se alquilan habitaciones con muebles y lavabo de agua corriente a hombres solos o matrimonio; precio arreglado a la situación. 35843 9 ag.

HABITACIONES buenas, altas y bajas, se alquilan en lo más céntrico de la Habana, a media cuadra del Parque Central. San Miguel No. 5. 35661 13 ag.

SE alquilan frescas y ventiladas habitaciones altas, entrada independiente, a hombres solos, de absoluta moralidad. Belascoain 31, por Concordia. 35704 8 ag.

EN Aguacate 86, altos, se alquila una habitación interior y otra exterior con agua abundante. Fresquísimas. Tel. A-4371. 35756 8 ag.

AGUIAR 92, habitaciones, 10, $15, $18, $20, $25. Sol 79, habitaciones calle 27, $10, $12, $18. Cuba 46, habitaciones $15 y $12. Hay teléfonos. 35760 20 ag.

HERMOSO cuarto de esquina con balcones a dos calles, para dos señores decentes y tranquilos a una cuadra de Prado, junto al British Club, Consulado 77, entrada por Trocadero, segundo piso alto. 35569 9 agt.

CAMPOAMOR, Obrapía 99, una cuadra del Parque, lujosas habitaciones sin estrenar, vista a la calle, muebles o sin ellos, baños calientes teléfonos y criados. Módicos precios. 35759 20 ag.

BERNAZA 39-41 entre Teniente Rey y Muralla, alquilo habitación amplia y fresca, con lavabo agua corriente, nunca falta el agua, se prefieren hombres solos. 35583 14 agt.

ALQUILO dos habitaciones con vista a la calle y otra interior, únicos inquilinos, derecho a cocina y fregadero $17.00 y $15.00. Merced 8, bajos. M-6379. 35601 10 agt.

GERVASIO 39, casa de esquina. Se alquila habitación con balcón a la calle, propia para señora o caballero. Es casa de familia. Teléfono A-7925. 35616 8 agt.

SE alquila a precios módicos en Muralla 95 altos, una ventilada habitación con muebles y se admite un socio. Informan en la misma. 35503 11 ag.

REINA 3 y 5, se alquilan habitaciones a matrimonios solos o para hombres, casa de moralidad. Altos de Los Precios Fijos 35541 8 ag.

SE alquilan sala y habitaciones altas con vista a la calle y una baja, Compostela 4, teléfono M-4912. 35389 19 ag.

ALQUILO una habitación a hombres solos, un departamento más en la azotea, con asistencia o sin ella, todo muy fresco, mucha agua y teléfono. Amistad 96 altos. 35351 13 ag.

Habana. Se alquilan habitaciones o departamentos para oficina en los altos de la casa Empedrado, 16, Informan: Arellano y Hermanos, Cuba, 50. Teléfono A-8297.

E 1847 Ind 1 g.

SE alquilan amplias y ventiladas habitaciones amuebladas, para hombres solos. Precios módicos y si desean comida. Compostela 94, altos. 35193 18 ag.

SE alquilan habitaciones en O'Reilly 13, una en la azotea en Obispo 67, en el principal con balcón a la calle e interiores, en Cuba 119, esquina a Merced; tres con balcón a la calle y en Jesús María 6, una accesoria y varias habitaciones y departamentos, todas frescas y bastante agua, y en Compostela 156 1|2, dos departamentos de tres aposentos cada uno, a 21 pesos. 35222 8 ag.

EN Dragones 110, se alquila una habitación con balcón a la calle, muy fresca y mucha agua. 35228 11 ag

ZULUETA 34

Alquilamos habitaciones desde 15 pesos; tenemos con agua corriente y muy frescas a precios de situación. 35051 12 agosto.

EN SAN RAFAEL Y GALIANO

altos de la Peletería La Moda, se alquilan habitaciones. Se piden referencias.

1831 10 d 30 Jl.

SE ALQUILAN

Habitaciones altas y bajas en Obrapía 73 entre Aguacate y Villegas, son frescas y baratas, abundante agua. En Jovellar 15 entre Infanta y H, se alquilan departamentos a '16 pesos con cocina y dos habitaciones. Espada 10 entre Cuarteles y Chacón, hay una espléndida habitación cómoda y casi independiente en 13 pesos. Galiano 5 hay habitaciones altas y bajos, desde 12 pesos. 34878 8 ag.

SE alquilan con vista a la calle e interiores, habitaciones en Amargura 69, altos y una en Amistad 83 A, altos. 35371 13 ag.

HABITACIONES ESPLENDIDAS

Con luz, agua corriente, muy frescas. Edificio moderno. Viva cómodo, barato. Marqués González 84 entre Peñalver y Desagüe. Se sirven comidas a domicilio. U-3914. 35278 18 ag.

SE ALQUILAN HERMOSAS

habitaciones a 10, 12, 14 pesos. Departamentos a 20 y 28 pesos, pisos de mármol, balcón a la calle. Amargura 16 casi esquina a San Ignacio. 34854 10 ag.

CASA PARA FAMILIAS

Obrapía 57, esquina a Compostela, la casa más fresca de la Habana, con amplias habitaciones y espléndida comida, todo por un módico precio, situación inmejorable. Casa y comida desde 30 pesos en adelante, por persona. 34287 27 ag.

ALQUILO habitaciones amuebladas con toda asistencia, para dos hombres o matrimonio, balcón a la calle y agua corriente; se admiten abonados al comedor; visítenos y se convencerá. San Miguel 64, altos, casi esquina a Galiano. 35171 10 agosto.

ALQUILERES HABITACIONES

Barrios

SE alquilan frescas y ventiladas habitaciones altas a precio de situación. Informan La Luna. Paseo y Calzada. Vedado. 34800 10 ag.

4.—ANIMALES

SE vende una perrita Kolly de dos meses Se da barata por ser la última que queda. Informan en San Francisco 28, Víbora. 35842 9 ag.

LA mayor en el giro, habiendo recibido gran cantidad de mulos nuevos maestros de todos tamaños nos complacemos en ponerlos a la venta sumamente baratos, tenemos 40 mulos de uso, 6 zorras cargar maderas, 20 carros 4 ruedas, 40 bicicletas del país y americanas, 2 Faetones, un tílbury, 8 arañas, 3 carros agencias, un carro cerrado, 3 caballos quintoque finos y 5 caballos del país de 7 cuartas finos y un troy. Marina 3, J. del Monte, teléfono I-1376. Jarro y Cuervo. 33951 25 agt.

5.—AUTOMOVILES

Carruajes

SE venden un carro propio para leche un caballo y los arreos. Informan en 15 entre 18 y 20, Reparto Almendares. 35797 11 ag.

Storages

A $7.00 bien limpias, se guardan máquinas en 10 de Octubre y Acosta, Víbora, 679. Garage Hispano Suiza. 35799 21 ag.

Ventas

SE vende una Estrella en magníficas condiciones en $160. Informan: San José 106. 35861 8 ag.

SE VENDE UN CAMION DE 3½ TONELADAS. MARCA KELLY. INFORMAN EN EL TELEFONO M-6649. 35675—8 Agt.

CAMBIO auto Hispano Suiza, por un solar en reparto cerca de la Habana; si no está pago sigo pagando y vendo un Bugatti 5 H P regalado; véame en Monserrate y Empedrado, Jefatura (por Monserrate) pregunte por Rodríguez el chauffeur. 35775 9 ag.

VENDO un Chevrolet del último modelo es una ganga puede verse Príncipe 14, garage, por las mañanas y por la tarde Neptuno y Amistad. Informan vidriera de tabacos, chapa 9589. 35570 8 agt.

SE vende un Ford de alquiler del 26 con 5 gomas todo en buenas condiciones. Informan Lamparilla número 22. 36627 8 agt.

CAMION Wichita de tres y media toneladas por no necesitarlo se vende muy barato, también máquina de sumar. Informes I-3644, A-5620. 35617 10 agt.

SE vende un automóvil marca Estrella; se da barato. Informes Calzada de Jesús del Monte 692. 35440 8 ag.

SE vende un camión, de repartos, cerrado, Dodge Brothers en buenas condiciones; está trabajando. Se puede ver en Aguila 222. Informan en el teléfono M-1026. 35461 9 ag

6.—BONOS Y CREDITOS

COMPRO CREDITOS DEL GOBIERNO

aprobados por la Comisión de Adeudos. Cualquier cantidad. No venda, sin antes saber mi oferta. Manzana de Gómez, 318, Manuel Piñol. 31550 9 ag

7.—COMPRA-VENTA OBJETOS

PALEOFONO Edison Ortofónico. Vendo maravilloso aparato con reprodutor punta de diamante y otro Ortofónico, con 100 discos, Edison y de grabado eléctrico. Informes I-7375. 35832 8 ag.

SE vende una vidriera propia para lo que deseen. Se da muy barata. Se puede ver todos los días, exceptuando los domingos. Zanja y Galiano, Barbería. Pregunten por López. 35869 9 ag.

SE vende una vidriera de caoba, propia para guardar ropa, libros, etc. Paula 2 barbería. Teléfono M-6055. 35864 9 ag.

AVISO. Se venden dos vidrieras mostrador de 14 pies de largo cada una. Caserío de Luyanó 21. 35654 11 ag.

VENTILADORES de techo, muy baratos corriente 110 y 220, poco uso. Corrales número 279, altos, de 12 a 1 y 7 a 9 p. m. 35755 8 ag.

COMERCIANTES, VENDO

caja caudales York Safe Lock Co. 26x30, contra incendios, una puerta, tapa interior muy seca, 120 pesos nueva. Contadora Nacional niquel y metal, propia para bodega, 60 pesos; Dictáfono Columbia completo, tres piezas, costó 300 pesos, en 60, evita un taquígrafo en su oficina. Teniente Rey 106, frente al DIARIO. 34984 8 agosto.

SE venden divisiones de cristal, sillas de Viena, mesas para fonda, un buró plano, uno de cortina, un lavabo, un aparador y una cocina de gas. Infanta número 97, esquina a Sitios. 35000 10 agt.

SE VENDEN MOLINOS DE CAFE DE SEGUNDA MANO Y MOTORES ELECTRICOS USADOS A PRECIOS MUY ECONOMICOS LUIS L. AGUIRRE Y CA., S. en C. MERCADERES 19. TEL. A-1748

34819—15 Agt.

LUJOSO PANTEON EN $500

Precio completamente rebajado. También los tenemos desde $200. Sólidamente construidos y en buenos lugares. Informa: Ramón Mons Grillo. Las Tres Palmas. Calle 12 número 229, frente al Cementerio de Colón. Teléfonos F-2557 y F-4568. E. 1418 30d- 1 Jn.

SE VENDE

aparato radio, 3 bombillos con sus baterías, teléfonos, antena, cordones, bombillos y accesorios de radio, todo nuevo, $30. Prado 105, de 5 a 7, Luis. 35211 8 ag.

8.—DINERO E HIPOTECAS

DINERO AL 7%

En todas cantidades, garantizamos rapidez y reserva. Facilidades en el pago. Cuba 24 F. Teléfono A-0220. 35685 15 ag.

DOY de garantía un lote de (6) nuevas casas valorizadas en $30.000 en Cueto y Santa Ana. Necesito (urgente) $1,500 y por ellos abono de interés mensual $20 (hago escritura pública). Agradeceré discreción con los inquilinos. (Urge). Dueño: Sr. Vía al I-6716. 35733 8 ag.

SE da dinero al 9 0|0 para hipoteca de fincas urbanas, con buenas garantías. Teléfono A-8408. 35720 8 ag.

CLAUDIO R. ARELLANO

Dinero en Hipoteca

Tel. A-8297. Cuba. 50.

E 1683 ind 1 Jl.

DESEO colocar cuatro mil pesos en primera hipoteca. Para tratar Consulado 14, primer piso, derecha. 35008 8 agt.

EN hipoteca $500 a $4,000 sin comisión, Habana, Repartos, también 5,000 a 50,000 pesos lo mismo segunda hipoteca. Neptuno 29 "Campoamor" 9 a 3. Díaz. 35013 10 agt.

MANUEL RICO, GALIANO 117

TELEFONO M-2000

Dinero para hipotecas. Seriedad y reserva.
E—1964—10d 4 Agt.

DINERO E HIPOTECAS

DINERO para hipotecas al tipo más bajo de plaza, en todas cantidades, con la mayor reserva y prontitud. Miguel F. Márquez. Cuba 50. E 1611 ind 1 Jl.

DINERO TENGO

En todas cantidades, para dar en primera hipoteca, desde el 6 y medio por ciento, según punto y garantía. Manzana de Gómez 318. Manuel Piñol. 31551 9 ag

9.—ENSEÑANZAS

ESTUDIO
MARIANO MIGUEL
ESCUELA LIBRE DE PINTURA

PREMIADO en la Exposición Nacional de Bellas Artes de Madrid. de 1904. Expositor de "Societé de Artistas Frances" de París 1893. Diploma de Honor del Salón de Otoño de la Asociación de Pintores y Escultores de Madrid 1924. Jurado del Concurso Aguasfuertes del Círculo de Bellas Artes Madrid 1923.

Clases de Pintura, Estética y procedimiento del color, Aguafuerte Repujado en cuero y metal Batik. Clases especiales para Arquitectos, Militares y profesores de Magisterio.

ESTUDIO
Edificio del
DIARIO DE LA MARINA
Telf. U-3094.

E 1713 ind. 1 Jl.

PROFESORA DE INSTRUCCION

elemental y superior, con magníficas referencias se ofrece para dar clases a domicilio. Avisos al U-1473. 35773 11 ag.

PROFESOR DE CIENCIAS Y LETRAS

Título Universitario, diez años de práctica, da clases particulares o colectivas de Bachillerato, Ingreso en la Universidad, Instituto y Academias Militar y Naval. San Miguel 254 E. Tel. U-3450. 35820 16 ag.

Academia SISTEMA PARRILLA

Se enseña corte, costura, sombreros, corsés, bordado a máquina y pintura. Clases diurnas y nocturnas a domicilio. Precios módicos. Escobar número 191. 35649 20 agt.

SEÑORITA inglesa se ofrece como profesora, clases por horas, acostumbrada a viajar. Buenas referencias. Miss H. Oficinas Havana Post. 35395 8 ag.

COLEGIO
DE NUESTRA SEÑORA DEL SAGRADO CORAZON DIRIGIDO POR LAS R. R. DE JESUS MARIA

En este Colegio se admiten alumnas internas, medio-internas y externas. Se preparan alumnas para el bachillerato. Pidan prospectos, 10 de Octubre 416. Teléfono I-2634. 35635 20 agt.

INSTITUTRIZ francesa experimentada hablando inglés y español, desea situación para la Habana o el interior de la Isla. Mademoiselle Hotel Trotcha, cuarto 11. Teléfono F-1076, Vedado. 35630 8 agt.

Colegio "MARIA COROMINAS"

De 1a. y 2da. Enseñanza
Directora:
Dra. María Corominas de Hernández.
Zenea, 187, (antes Neptuno.) Teléfono U-5317.

Se admiten internas, medio y tercio internas y externas. Se facilitan prospectos. Las clases comenzarán el 1o. de septiembre. 35557 4 Sep.

INGLES, TAQUIGRAFIA

Mecanografía, matemáticas, dibujo lineal y mecánico. Enseñanza a domicilio por el profesor Heitzmar. Reina 34, altos. Honorarios: $10 mensuales. Se dan más informes por escrito o personal. 35578 4 Sep.

GRAN ACADEMIA COMERCIAL DE IDIOMAS, TAQUIGRAFIA Y MECANOGRAFIA, UNICA PREMIADA EN EL CONCURSO PROFESIONAL CELEBRADO EL 28 DE MAYO DE 1922. COLEGIO ELEMENTAL Y SUPERIOR. DIRECTOR: LUIS B. CORRALES. LOMA DE LA IGLESIA DE J. DEL MONTE. TELEFONO I-2490. CLASES DE DIA Y DE NOCHE. INTERNOS. EN TODAS LAS LIBRERIAS Y EN ESTA ACADEMIA SE VENDE LA UNICA ARITMETICA MERCANTIL PRACTICA, CON PROBLEMAS DE TENEDURIA DE LIBROS, MAS UTIL Y MAS BARATA QUE SE CONOCE. E 1602 ind. 1 Jl

ESTUDIE POR CORREO

Hágase Tenedor de Libros, Taquígrafo, Corresponsal. Enseñamos o devolvemos el dinero. Nuestro método aventaja a las clases orales. Teneduría, Contabilidad Analítica (moderna), Cálculos, Gramatica, Correspondencia, Inglés, Alemán, Francés. Ingreso para el bachillerato. Pida folleto. Instituto Mercantil de la Asociación de Contadores. Apartado 1402, Habana. 32858 18 Agt.

¿QUIERE GANAR $150.00 EN ADELANTE

Aproveche su tiempo, que no le pesará.

TENEDURIA, CONTABILIDAD Y ANALISIS

Empiece llevando un juego completo de libros, pues es ciencia esencialmente práctica y abandone las teorías confusas. Curso y experiencia en tres meses.

TAQUIGRAFIA "PITMAN"
(EN ESPAÑOL E INGLES)
EN TRES MESES. TITULOS DIRECTOS AUTORIZADOS POR ISAAC PITMAN & SONS.

INGLES, MECANOGRAFIA, ARITMETICA MERCANTIL, CALIGRAFIA, ORTOGRAFIA, ETC.

Garantizamos magnífico empleo. Graduados colocados este mes. José Tomeu, María Puig, Pedro Iglesias, L. Wilkins y otros.

ATENCION ESTRICTAMENTE INDIVIDUAL
(También por correspondencia)
E. F. TIZOL
(Perito taquígrafo contador)
Profesor del Comercio
Teléfono M-6794
Nueva del Pilar 31, esquina a Clavel, cerca de los Cuatro Caminos
35623.—22 Ag.

ENSEÑANZAS

SANCHEZ Y TIANT
Colegio de Niñas

AVENIDA DE SIMON BOLIVAR ANTES REINA, Nos. 118 y 128
La parte más alta de la Habana, 20 años de fundado. Bachillerato, enseñanza superior y primaria. Veinte afamados profesores. Alumnas internas, medio pupilas y externas. Teléfono A-4794. Se facilitan prospectos.

13854-55 30 sp.

ACADEMIA DE ESTENOTIPIA DIRECTORA M. A. ALVIRA

La estenotipia, (taquigrafía en máquina) es más rápida y fácil de aprender que la taquigrafía a mano. Garantizada la enseñanza completa por correspondencia en tres meses. Dirección: 27 y E. Vedado. Teléfono F-5367. 33028.—19 Sep.

JOVEN inglesa, solicita discípulos para clases privadas de inglés por horas. Especialidad en conversaciones en inglés; precios moderados; calle 19 número 249, entre E y F, Vedado; Teléfono F 5929. 32961 18 agosto.

ACADEMIA DE FRANCES, PIANOS Y LABORES DE MANO

Clases colectivas y particulares, por Profesoras graduadas de París. Clases nocturnas de 7 a 9 p. m. Se dan también clases a domicilio. Se hacen traducciones. Calle 4, número 253, entre 25 y 27. Teléfono F-2658. 32590 16 ag

BAILES RUSOS, ORIENTALES, ACROBATICOS Y ESPAÑOLES

con castañuelas o todos bailes de salón, $10 mensuales grupos. Clases particulares. No academia. Casa de familia. Apartado 1033. Teléfono A-1525 Prof. Williams. 31781 11 Ag.

10.—EMPLEOS-DEMANDAS

Agentes

SOLICITO PARA REPRESENTARME

Señoras, señoritas y caballeros, que reunan estas condiciones: Personalidad, educación y relaciones entre el elemento pudiente. Si usted reune estas condiciones, su oportunidad de ganar dinero es ilimitada. Para más informes: Manzana de Gómez 370. 35307 10 ag.

Varios

TRADUCTOR, con experiencia, Inglés al Castellano, no necesita ser mecanógrafo. Sueldo: $80.00. Dirija su solicitud por carta solamente al Apartado No. 809, Habana. 35669 8 ag.

SE SOCILITAN BARBEROS Y SEÑORITAS

que deseen aprender a ondular y a cortar bien melenas. Academia rápida. Peluquería Cabezas. Neptuno 58. A-7034.

CABEZAS el mejor peluquero de todos, a domicilio $1.00. 42 modelos diferentes. Solicite Catálogo. A-7034. 35235 2 sp.

11.—EMPLEOS-OFERTAS

Mecanógrafos y Taquígrafos

SE ofrece una señorita taquígrafa, mecanógrafa, buena ortografía, facilidad para redactar cartas. Se dan referencias. Compostela 94, segundo piso. 35192 13 ag.

Tenedores de libros

TENEDOR de libros. Se ofrece para llevar libros por horas. Se prefiere casas de algún movimiento. Tengo referencias. E. Valencia. Av. de Italia 94. 35770 16 ag.

TENEDOR de libros con mucha práctica y buenas referencias, se ofrece al comercio para llevar la contabilidad por horas. A. García Alvarez. Teléfono A-3097. Compostela 115 (entre Muralla y Sol). 35603 4 Sep.

TENEDOR de libros, joven, con varios años de práctica y magníficas referencias, se ofrece para trabajar en la Habana o en el interior. J. C. Garrido. Prado 33, altos. Teléfono A-5708. 35284 9 ag.

TENEDOR de libros español, competentísimo y con larga práctica, llevará su contabilidad a satisfacción, por horas y económico. Informará más ampliamente el señor Gerardo Villamil, calle Santa Clara 5. Teléfono A-8808. 34986 17 agt.

12.—ESTABLECIMIENTOS

Ventas

NEGOCIO DE OPORTUNIDAD

Vendo una bodega, cantinera. No tiene competencia. La doy barata por tener que embarcarme. Informes en Neptuno y Galiano, vidriera. 35798 9 ag.

GRAN NEGOCIO

Se vende un café, lechería, cerca de la Terminal; se da barato por embarcar su dueño. Informes José Felices Esperanza núm. 52, esquina a Bellavista, Cerro. 35772 14 ag.

POR embarcar la familia para España, vendo casa de huéspedes en la Calzada del Monte, propia para un matrimonio. La sale el alquiler gratis completamente. Tiene poca gente; muy buenos pagos. Solo por lo que valen los utensilios, pertenecientes al giro. Informan Teléfono A-1984. 35831 9 ag.

BUEN NEGOCIO

Por tener que embarcarse su dueño, se vende una tienda de Sedería, Juguetería y Novedades, bien surtida, punto admirable y con mucho porvenir, o se cede el local de la misma con buenas vidrieras a la calle y mostradores. Aproveche esta oportunidad. Informan Amistad 116. 35870 12 ag.

FARMACIA

Por enfermedad de su dueño, se vende una antigua y acreditada, en el mejor punto de la Ciudad, por la cuarta parte de su valor. Informes de 12 a 6. Teléfono I-4497 o por correo a Obispo 59, altos. 35658 8 ag.

BODEGA EN $1,800

Contrato de 5 años, con casa para familia y bien situada. Está propia para dos socios. Informa: P. Quintana. U-5735. Belascoain 54, altos, entre Zanja y Salud. 35701 8 ag.

BOTICA. Se vende por marchar al campo. Buena oportunidad. Mazón y San José. Dr. Caparó. 35698 12 ag.

BODEGA REGALADA

Se vende pegada a Monserrate, está sola en esquina, largo contrato. Tengo dos y no las puede atender. Informan por teléfono I-3457. 35642 10 agt.

OCASION

Se vende un café y fonda, es una verdadera ganga. Propio para un matrimonio o algún principiante. Se vende a primer oferta. Informan Príncipe y Hornos, Almacén de Vinos. Pregunten por Somines, de 12 a 2 y media. 35636 9 agt.

POR no poder atenderlo se vende un hospedaje. Está en los altos de una fonda. Quedan cuatro años de contrato. Buen negocio, con poco capital. Informan Oficios 68. De 2 a 5 p. m. 35680 8 ag.

CARNICERIA. Deseo arrendar una por un año o dos. Doy la garantía que me pidan. Tiene que ser de Infanta para dentro. Informan U-2496. 35750 8 ag.

BODEGA EN VENTA

mil pesos contado y mil quinientos a plazos, vendo bodega, sola en esquina, por tener dos y no poder atenderlas. Informa: M. Tamargo. Belascoain y San José. Café La Eminencia, de 2 a 5. 35532 14 ag.

ESTABLECIMIENTOS

GANGA OPORTUNA

Por mil trescientos pesos traspaso mi establecimiento de libros usados y curiosidades, muy conocido, con dos zafras, la del tourismo y los que embarcan en verano; seis años de existencia; a una cuadra del Parque; mucha existencia; a tasación vale tres mil pesos; solo por dejar el país; venga hoy si tiene dinero; Teniente Rey 106, frente al DIARIO. 34985 8 agosto.

VENDO, EN CALZADAS TODOS

Garage, capacidad 80 máquinas; no paga alquiler 12.000 pesos. Fonda zona industrial; no tiene competidores cercanos, 4.000 pesos. Vidriera, nueva, punto estratégico 1.500 pesos. Bodega, Reparto Almendares, muy cantinera. vende 50 pesos diarios, 4.500 pesos. Informes: E. Valdés. Luyanó 101. Teléfono I-1946. 34798-99 10 ag.

PARA VENTA Y CAMBIO DE BODEGAS, CAFES Y BARRAS. VEA A SUAREZ, CERRO, 537.

entre Tejas y Buenos Aires. No se hacen negocios sucios ni se trata con paluchero. Dinero en hipoteca. Compro pagarés sobre bodegas.

NECESITO UN SOCIO

con poco dinero, para comprar con otro. Informa: Suárez. Cerro 537, entre Tejas y Buenos Aires. 34099.—11 Ag.

FRENTE al Parque de Mendoza, Víbora, se vende a plazos cómodos una casa, compuesta de jardín, portal, sala, saleta, tres cuartos, baño, comedor, cocina, cuarto y servicio de criados. También se cambia por finca rústica.| Informes: Notaría del doctor Jiménez, Habana 51, teléfono A-1469. 35264 9 ag

FARMACIA. Se vende por no poderla atender su dueño, bien surtida, buena venta, próxima a esta capital. Más informes Balseiro Ferreiro, Animas e Industria. Teléfono A-3515. 34996 8 agt.

VENDO gran vidriera de tabacos, quincalla y lotería, Calzada del Monte, 6 años contrato. Informes Hotel Flor de Cuba. Guillermo Lara. 35565 15 agt.

SE vende una bodega con poco dinero al contado y hacerse cargo de unos pagarés. Informan Teléfono U-3431. 35604 8 agt.

ZAPATERIA, SE VENDE

Por tener que embarcar el dueño y se da a la prueba. Concordia 70. 35576 8 agt.

13.—FINCAS RUSTICAS

Arrendamientos

SE arrienda la finca San Matías, en el kilómetro 7 de la carretera de Güines, gran casa de vivienda con todo confort, luz eléctrica, agua magnífica, dos lujosos baños, cielos rasos, portales alrededor de la casa, cuartos para criados, garage para tres máquinas, gran jardín, una caballería y tres cordeles para cultivo. Informes en la misma; teléfono I 3605. 35160 10 agosto.

Ventas

SE vende una finca de cinco caballerías frente a una Calzada de la Habana. Tiene dos pozos; la cruza un río, casa de mampostería, cinco más de guano, una cantera de piedra. Informan: Teniente Rey 47, de 12 a 2 p. m. 35690 8 agt.

FINCA, vaquería, granja. Vendo acción finca con animales o sin ellos; excelente para vaquería, cultivos y crianzas. Cedo en arrendamiento chalet, con buen lote terreno, cercas metálicas, instalaciones sanitarias, especial para granja avícola o cultivos de hortalizas. Díaz Minchero, Guanabacoa, Marliaría. 35219 11 ag.

14.—FINCAS URBANAS

Compras

COMPRA Y VENTA DE CASAS TERRENOS Y FINCAS RUSTICAS

DINERO EN HIPOTECA

MENDOZA Y CA.
Corredores
Obispo 63. Habana.

Dirigirse al Sr. Cruz Muñoz
Teléfono M-6921
Horas, de 9 a 11 a. m.

E 1685 ind 1 Jl

Ventas

SE VENDEN

cuatro casas modernas en un pasaje y una casa moderna de dos plantas en $30.000; otra de una planta, $20.000. Informan Cueto número 183. 35790 14 ag

SE VENDE

En el Reparto de Santos Suárez, Avenida de Serrano número 9 y medio, esquina a San Leonardo, un chalet barato por ausentarse su dueño, puede verse a todas horas. Informan en la misma. 35623 9 agt.

ESQUINA EN LA MITAD DE SU VALOR

en 7.000 pesos, se puede dar más de la mitad en hipoteca. Fabricación de primera, de mampostería, con dos solares al lado. Calle 8 y Avenida 4a. Su dueño informa. Reparto Buena Vista. 35681 13 ag.

LA CALLE MAS COMERCIAL DE LA HABANA

Casa de una planta, buen estado. Mide 7x29 metros. Precio $20.000. Cuba 24 F. Teléfono A-0220. 35684 10 ag.

BUENA CALLE Y A LA BRISA

Casa de una planta. Mide 6.50x24 mts. Otra que renta el 8 1|2 0|0 libre. Otra acabada de fabricar, todas las comodidades modernas. Renta 8 0|0 libre. Precios de situación, en las mejores calles de la Habana. Cuba 24 F. Tel. A-0220. 35686 8 ag.

SE vende directamente, sin corredores, en la parte más pintoresca de la Víbora, casa no estrenada. Situación excepcional, a considerable altura. Jamás polvo ni lodo. Agua siempre. Fabricación, lo mejor. Sala, comedor, cocina, tres baños, seis cuartos grandes, terrazas, magnífico garage, jardín al frente y fondo, con espléndida terraza que linda con fondos de las casas de la Calzada. Buen pavimento, cloaca, servicios de gas, teléfono y luz, instalados. Rápido y fácil acceso al centro de la Habana, en diez minutos por la calle Fábrica, adoquinada. Su precio muy razonable y se dan facilidades de pago. Avenida Morell frente a la calle A. Zayas, (loma de Chaple), al lado del núm. 33, donde están las llaves, informan. 35646 9 ag.

$8,500 CINCO CASITAS

Vendo, cerca calzada Jesús del Monte en el mismo sitio otras. Sala, 3 cuartos, baño intercalado completo, nuevas todas, cielo raso a $5.600. Gran facilidad de pago. Dueño: I-5361. 35740 12 9 ag

EN LA CALLE DE AGUILA

entre Trocadero y Concordia, sin mediación de corredores. 24 metros 85 centímetros frente por 29.30 de fondo. Informan en el primer piso alto. Aguila 27 de 12 a 2 y de 5 a 8. 35206 11 ag

VENDO acabada de construir una casa con tres casitas interiores en la Calzada de Arroyo Apolo esquina a Cristina, frente al Cine Popular, todas de cielo raso; doy facilidades. Teléfono I-6122. 35449 14 ag.

FINCAS RUSTICAS

VEDADO, LINDA RESIDENCIA

a la entrada, frente a la línea, acera de sombra con 783 metros cuadrados. Tiene jardín, portal, recibidor, 6 cuartos, dos baños, gran comedor, pantry, 3 cuartos de criados, garage para dos máquinas. Se vende en $52.500. Informa: Rico. Galiano 117. Teléfono M-2000. E 1965 4d 4 ag.

GRAN NEGOCIO

Se cambia por terrenos o casas situadas en la Víbora o Marianao, una casa situada en la Habana, de dos plantas, con ciento noventa y dos metros de fabricación cada planta. También se cambia por casa situada en Varadero o por fincas rústicas. Para más detalles: Notaría del Dr. Jimenez. Habana 51. Teléfono A-1469. 35263 9 ag

VENDO cuatro casitas de 3.500 y 3.800 pesos en El Rubio, Víbora, jardín, portal, sala, dos cuartos, comedor, baño completo, cocina, patio, traspatio. Víbora 626, I-1216. 35401 9 ag.

¿POBRE... TEN TU CASA...?

Está en la Habana, y se cede a plazos, moderna, con S., C., tres cuartos, baño completo, etc. Condiciones: $900 contado y poco a deber, a razón de $25 mensuales Dueño: I-6716. 35732 8 ag.

EN 900 pesos, a dos cuadras del tranvía y una de las guaguas vendo mi casa de Buenavista. Informa Criaco en el teléfono F.O.-7349. 35558 8 agt.

INFANTA, pegado a Carlos III, una casa antigua con 190 metros con 12 de frente, urge la venta. Informan: Teléfono M-9769, Martínez. 34597.—9 Ag.

SUAREZ Y DURAN PRADO 64

Tenemos en venta bonita casa en 25 con frente a la brisa, 2 pts. sala, recibidor, y 3 cuartos. Precio 16.000 pesos. Salud dos plantas, nueva, baño regio, renta 105 pesos; precio 12.000 pesos; otra Desague, en Pozos Dulces, en Escobar, en Lealtad, en Gervasio; terrenos en Quinta Avenida Altura Almendares. Reparto Almendares, esquina 22.17 por 45.75 a 7 pesos vara; en el Reparto Mendoza; preciosa casa de esquina para persona de gusto; precio 16.000. Tenemos fincas en frente a carretera; una de 8 1|2 caballerías a 8.000 caballería; media caballería en Santiago de las Vegas, con agua de acueducto, luz eléctrica; precio 8.000 pesos. Suárez y Durán. Prado 64 Teléfono M-3565. 34815 15 ag.

EN la Víbora, se vende una casa con tres habitaciones, servicio completo, calentador, sala, saleta, portal y patio. Además, cuatro casitas interiores completamente independientes, compuestas de sala, cuarto, servicio, cocina, patio, acera de la brisa, con tres líneas de tranvías en la puerta y dos de guaguas. Acabada de fabricar, fabricación de primera. Renta ciento veinte pesos mensuales. Valor en venta $14,000 Su dueño, Pocito 13, altos. Teléfono I-3073. 35507 9 ag.

SE cambia una casa que renta $150.00 por un solar que esté en el Vedado o en el Reparto Almendares, se da diferencia. Informan en el teléfono F.O.-2131. 35071 8 agt.

SE vende una casa de dos plantas en la calle San Nicolás entre Salud y Reina, Informa José Comas, Obrapía 33 de 10 a 12 a. m. y de 2 a 4 p. m. 35004 9 agt.

CERRO, se vende una casita nueva en Patria número 36 cerca de los carros. En la misma informan. 35063 17 agt.

15.—HOSPEDAJES

Casas de Huéspedes

CASA DE HUESPEDES ALMENDARES

Carlos III e Infanta. Se alquilan dos hermosas y frescas habitaciones, una grande y otra chica; propia para caballero o señora de gusto y se solicita socio para otro con toda asistencia. 35830 13 ag.

BERNAZA 36 (PLACIDO)

Gran casa de huéspedes. Se alquilan hermosísimas y fresquísimas habitaciones, con balcón a la calle, lujosamente amuebladas y sin muebles. Hay una hermosísima habitación de esquina. Estricta moralidad. Magnífica comida. Precios módicos. Se habla inglés, francés e italiano. 35787 15 ag

NUEVA casa de huéspedes, situada en los altos de La Emperatriz, entrada por San Miguel 43, al lado de El Encanto. Amplias habitaciones para matrimonios o dos compañeros con todo servicio. Se exigen referencias. 35532 14 ag.

CASA DE HUESPEDES

Galiano 117, esquina a Barcelona, alquilo habitación amueblada vista a la calle, propia para matrimonio de gusto; doy comida buena y barata; Telf. A9069. 35082 10 agosto.

CASA DE HUESPEDES "LA APLANADORA"

Amplios y espléndidos departamentos con baño privado y hermosas habitaciones. Todas con vista a la calle. Agua abundante. Comida a la española. Reina 128. Altos de La Aplanadora. 34291 12 ag

Hoteles

HOTEL BRAÑA

Animas, 58. Teléfono A-6787. Reformada esta casa, la ofrecemos a nuestros clientes. Casa especial para familias. Todas las habitaciones con baño privado. Admitimos abonados al comedor. Precios de situación.

35010—35249 2 sp

HOTEL SAN CARLOS

Avenida de Bélgica 7, M-7918, M-7919, M-7910. Fije su residencia en este hotel y vivirá cómodamente con poco gasto, habitaciones y apartamentos con baño, ducha, teléfono y servicio privado. Excelente comida a la española y criolla. Precios reajustados. 34561.—8 ag.

AVISO

El Hotel Roma, de J. Socarrás, se trasladó a Amargura y Compostela, casa de seis pisos, con todo confort, habitaciones con baño, agua caliente a todas horas, precios moderados. Teléfonos M-6944 y M-6945. Cable y telégrafo Romotel. Se admiten abonados al comedor. Ultimo piso. Hay ascensor.
E 1897 Ind 1 ag.

THE SAVOY

F esq. 15, Vedado. Tel. F-5270.

No se necesita ir al Norte

para pasar un verano agradable. La loma del Vedado reune todos los atractivos de los pueblos veraniegos americanos; cines, paseos, baños de mar, Tennis Club, a poca distancia del Golf Club, Yacht Club, Hipódromo, etc. En "The Savoy" LOS PRECIOS, INCLUYENDO TRES EXCELENTES COMIDAS DIARIAS EN MESAS SEPARADAS SON MODICOS. Todas las habitaciones con ventilación directa. Baños con abundante agua fría y caliente a disposición de todos los huéspedes; habitaciones con baño particular. Sesenta metros de hermoso portal, siempre fresco y con sombra. A media cuadra de los tranvías y del ómnibus de la calle 17; dos y media cuadras de los tranvías de la calle 9 (Avenida Wilson); doce minutos del Parque Central, tiendas, Teatros, bancos, etc.

LA CASA DE LAS ESTATUAS

E 1828 7 d 29 Jl

M.E.C.D. 2016

HOSPEDAJES

HOTEL "MAISON ROYALE"

Calle 17 esquina a J., Vedado. Situado en el mejor punto del Vedado tranvía a la puerta. Habitaciones frescas y ventiladas con baños, agua caliente a todas horas. Excelente comida. Se alquilan cuartos. Se admiten abonados al restaurant.
35287 31 ag.

HOTEL BILBAO
(Antes Harrigan)

Neptuno 1, 3 y 5. Teléfono A-9041. Habitaciones con balcón a las calles Prado, Neptuno, San Miguel y Consulado, lavabos de agua caliente y fría, baños privados. Trato esmerado, económico y serio Propio para familias. Tiene elevador.
34688 9 ag.

HOTEL VANDERBILT

Espléndidas habitaciones propias para familias estables. El punto más saludable de la Habana, Loma de la Universidad. Neptuno 309, esquina a Mazón.
35467 14 ag.

HOTEL EL "CRISOL"
LEALTAD 102

La mejor casa para familias. Todas las habitaciones con servicio privado, con agua fría y caliente a todas horas. Habitaciones desde $25.00 mensuales. Teléfono A-9158.
E 1616 ind 1 Jl.

16.—INSTRUMTS. DE MUSICA

POR embarcar el diez, vendo un piano Giralt, todo de caoba, garantizado contra el comején; tiene su banqueta; costó mil pesos y lo doy en verdadera ganga. Animas 168, letra A, entre Gervasio y Belascoaín. 35825 9 ag

PIANOS, pianolas e instrumentos al contado y en plazos módicos. Música impresa y estudios para todos los conservatorios. Pianos de alquiler, afinaciones y reparaciones. Calidad y bajo precio. Viuda de Carreras y Ca. Prado, 115, teléfono A-3462.
E 1618 ind 1 Jl.

AFINADOR de pianos. Experto en autopianos, W. H. Smith. El mejor en Cuba.

¡INDUDABLEMENTE!

Animas 35. Teléfono M-7478, Habana.
E 1865 ind 1 ag

Pianos nuevos a plazos, 10.00 al mes; automáticos $15.00. Victrolas $8.00 mensuales.
JOHN L. STOWERS
San Rafael No. 29.
Teléfono A-3962. Habana.
E 1631 ind 1 Jl.

Pianos nuevos de las marcas Majestic, a $340.00, autopianos $450.00. Victrolas a plazos, $2.00 semanales.
JOHN L. STOWERS
San Rafael No. 29.
Teléfono A-3962. Habana.
E 1632 ind 1 Jl.

17.—MAQUINARIAS

Ventas

VENDEMOS una máquina de moler azúcar con su motor eléctrico nuevo. También una reja de cuatro metros con su puerta. Casa Lecours. Concha y Marina, Teléfono I-5488. 35822—9 Agt.

CARPINTEROS: Vendemos una sierra de banda de 36" con facilidades de pago. Precio de ocasión. Industrial Machinery Co. San Ignacio 12. Habana.
35835 9 ag.

BOMBAS centrífugas de 2 1|2 y 3 pulgadas, apropiadas para riego, en precio de realización. Aprovechen ganga mientras quedan. Industrial Machinery Company. San Ignacio 12, Habana.
35839 9 ag.

MEZCLADORA de concreto, capacidad medio saco, con motor de gasolina y cargador automático, se vende en San Ignacio 12 esquina a Tejadillo.
35837 9 ag.

BATIDORA para dulcería con su motor acoplado y pailas de 30 y 60 cuartillos con equipo completo. Precio sin competencia. Véala. San Ignacio 12. Industrial Machinery Company.
35836 9 ag.

PANADEROS. Se vende un Winche de banco, completamente nuevo en $90.00. También hay revolvedoras y sobadoras a precios especiales. Industrial Machinery Company. San Ignacio 12, Habana.
35838 9 ag.

EQUIPO COMPLETO
PARA TEJARES

Tenemos en stock acabado de fabricar, un equipo completo para la fabricación de losetas, con capacidad para veinte mil losetas diarias, adaptable a tubo hasta de ocho pulgadas de diámetro y compuesto de bocoy, mezcladora, dos molinos y su cortadora. También tenemos base para piedra esmeril, montadas sobre cajas de bolas. Castelló y Meléndez. Arango y Guasabacoa. Luyanó. Teléfono I-5304. E 1904 ind 5 ag

AUTOGENA y calderas, generadores y equipos nuevos y de uso y calderas 2, 3 y 5 H. P. y para gas a $30. Una máquina de virar zunchos de ruedas y dos tanques para 500 galones. Fabricio, Vives número 37. Teléfono A-1749.
35080 14 agt.

18.—MUEBLES Y PRENDAS

Compras

COMPRO MUEBLES A-9205

Modernos y de Oficina, máquinas de coser "Singer" y victrolas. En muebles finos pagamos los mejores precios. "El Volcán" Factoría 26. Teléfono A-9205.
35592 9 agt.

MUEBLES Y PRENDAS

Ventas

MAQUINAS "SINGER"

Para talleres y casas de familia. ¿Desea usted comprar, vender o cambiar máquinas de coser, al contado o a plazos? Llame al teléfono A-8381. Agencia de Singer, Pío Fernández.
30236 30 sp

AVISO. Se venden tres máquinas; dos de cinco gavetas, nueva y una cajón; se dan a precios muy baratos. Aprovechen ganga. Teniente Rey número 36, bajos, esquina a Aguiar.
35807 11 ag.

VENDEMOS varias mesas de oficina de distintas formas y una reja propia para escritorios. Todo en buen estado y casi nuevo. Casa Lecours. Concha y Marina, Teléf. I-5488.
35821—9 Agt.

POR ausentarme vendo todos los muebles y utensilios de una casa. San Lázaro 490. Teléfono U-4655. 35596 8 agt.

SE vende una caja de caudales tamaño grande. Neptuno número 245, Telf. U-4685.
35590 11 agt.

DINERO

En pignoraciones sobre joyas, interés económico y en todas cantidades. La Nueva Mina, de Bahamonde y Fernández, sucesores de Ricardo Rivera. Bernaza 8. Teléfono A-3662.
E1837 31 ag

"LA NUEVA ESPECIAL"

Neptuno 191-193, entre Gervasio y Belascoaín, teléfono U-5010, Almacén importador de muebles y objetos de fantasía.

Vendemos con un 50 por ciento de descuento, juegos de cuarto, juegos de comedor, juegos de mimbre, y cretonas muy baratos, espejos dorados, juegos tapizados, camas de hierro, camas de pino, burós escritorios de señoras, cuadros de sala y comedor, lámparas de sobremesa, columnas y macetas mayólicas, figuras eléctricas, sillas, butacas y esquinas doradas, portamacetas esmaltados, vitrinas, coquetas, entremeses, cherlones, adornos y figuras redondas y cuadradas, relojes y figuras redondas y fiRDLSHRDCMFH jes de pared, sillones de portal, escaparates americanos, libreros, sillas giratorias, neveras, aparadores, paravanes y sillería del país en todos los estilos.

Llamamos la atención acerca de unos juegos de recibidor finísimos de meple, cuero marroquí de lo más fino, elegante, cómodo y sólido que han venido a Cuba, a precios muy baratísimos.

Vendemos los muebles a plazos y fabricamos toda clase de modelos, a gusto del más exigente.

Las ventas del campo no pagan embalaje y se ponen en la estación o muelle.

Dinero sobre prendas y objetos de valor, se da en todas cantidades, cobrando un módico interés, en LA NUEVA ESPECIAL, Neptuno 191-193, teléfono A-2010

Compramos y cambiamos muebles y prendas, Llamen al U-5010.

También alquilamos muebles.
E 1618 ind 1 Jl

GRANDIOSA LIQUIDACION DE MUEBLES

Juegos de cuarto tres cuerpos con bronces, compuesto de 7 piezas, $300. Juego de marquetería fina 120 pesos. Id. sin marquetería, $100. Id. americano chico, esmaltado, $90. Juegos de comedor, ovalados, 3 lunas y bronces, tamaño grande 175. Idem marquetería $100. Idem chico ovalados $100. Juegos de sala, esmaltados, 8 piezas $120. Idem estilo francés 16 piezas, $95. Idem estilo gótico, 16 piezas, $90. Idem internacional, 14 piezas, $65, escaparates modernos, de lunas, $38. Vitrinas redondas, $30. Aparadores redondos $28. Id. cuadrados $18. Coquetas $15. Fiambreras modernas, de lunas $15. Espejos dorados $70. Máquinas Singer, flamantes, $40. Neveras modernas de $20 en adelante. Camas de madera, modernas, $15. Espejos y mesa de consola, modernas, $20. Camas de hierro de $6 en adelante. Camitas $8, de rejilla a $12. Seis sillas y dos sillones de caoba, $25. Mesas de correderas redondas, $11. Variado surtido de lámparas de $3.00 en adelante. Sillones de portal de caoba $15 el par. Y tenemos toda clase de muebles sueltos a precios increíbles y gran surtido de joyas y ropa de caballeros, señoras y niños. Haga una visita a esta su casa y se convencerá. La Casa Ferro. Gloria 123, entre Indio y San Nicolás. Teléfono M-1296.
34783 15 ag

MUEBLES EN GANGA

"La Especial", almacén importador de muebles y objetos de fantasía, salón de exposición, Neptuno 155, entre Escobar y Gervasio. Teléfono U-5620.

Vendemos con un 50 por ciento de descuento, juegos de cuarto, juegos de comedor, juegos de sala, sillones de mimbre, espejos dorados, juegos entapizados, camas de niño, burós escritorios de señora, cuadros de sala y comedor, lámparas de sobremesa, columnas y macetas mayólicas, figuras eléctricas, sillas, butacas y esquinas doradas, portamacetas esmaltadas, vitrinas, coquetas, entremeses, cherlones, mesas correderas, redondas y cuadradas, relojes de pared, sillones de portal, sillas giratorias, neveras, aparadores, paravanes y sillería del país, en todos los estilos. Vendemos los afamados juegos de meple, compuestos de escaparate, cama, coqueta, mesa de noche, chiffonier y banqueta, a $185.

Antes de comprar hagan una visita a "La Especial", Neptuno 155, y serán bien servidos. No confundirse, Neptuno 155.

Vendo los muebles a plazos y fabricamos toda clase de muebles a gusto del más exigente.

Las ventas del campo no pagan embalaje y se ponen en la estación.
E 1614 ind 1 jl

MUEBLES Y PRENDAS

CONTADORAS CAOBA

niqueladas, $19, $15, $20, $25 y $30. Nuevo plan de ventas. Aprovechen esta oportunidad. Hago cambios. Hay piezas de repuesto. Oficina: Campanario 89.
34760 15 ag

MAQUINA ESCRIBIR, $10

Liquidamos oficina. Cedemos muestrario extranjero. Regalamos máquina Remington, moderna, $30. Underwood, sin estrenar. Reina 97, interior, tienda ropa. De 10 a 1. 34745 10 ag

MUEBLES BARATOS

Ganará dinero si antes de comprar ve nuestro variado surtido en juegos completos y piezas sueltas; juegos de cuarto, marquetería, $110; comedor, $75; sala, $50; saleta, $70; escaparates, desde $10; camas, $7; cómodas, $7; sillas, $1.50; sillón, $3; y otros que no se detallan, todo en relación a los precios antes mencionados. También se compran y se cambian en

"LA PRINCESA"
S. RAFAEL. 107. Tel. A-6926
E 1612 ind 1 Jl.

POR embarcarme vendo muy baratos varios muebles casi nuevos de comedor, de cuarto, lámparas de sala y comedor, espejo de caoba con consola, mesa grande de caoba, sillones caoba para oficina, etc., etc. Arnold Dunner, San Rafael 45.
35245 9 ag.

PARA MUEBLES BARATOS
DIAZ Y CHAO

ALMACEN DE MUEBLES Y CASA DE PRESTAMOS

Gran rebaja de precios en todas nuestras existencias. Novedad en modelos nunca vistos. También compramos muebles de uso, pagándolos más que nadie. Facilitamos dinero sobre prendas en todas cantidades con módico interés. Visítenos y se convencerá. Neptuno 197 y 199, esquina a Lucena. Teléfono U-5154.
31489 9 ag.

LA SOCIEDAD

Dinero a módico interés, sobre Joyas, Pianolas, Victrolas y objetos de valor. Absoluta reserva.

MUEBLES Y JOYAS

Ofrecemos todas las existencias a precios de verdadera liquidación. Tenemos de todo, fino y corriente. La Sociedad. Suárez 34. Teléfono A-7589. Cancedo y Currás. 35366 13 ag.

INTERESANTE

Si usted necesita comprar muebles, no lo haga sin antes visitar la casa González y Díaz, Neptuno número 167, teléfono U-5844 gran almacén de muebles finos y corrientes, y ahorrará usted dinero; vendemos al contado y a plazos. Las ventas para el interior, no pagan embalaje, visítenos y se convencerá.

NOTA:
COMPRAMOS MUEBLES
LLAME AL TELEFONO U-5844
E 1617 ind 1 Jl.

MUEBLES BARATOS
"LA MISCELANEA"
San Rafael, 115

Escaparates $10, con lunes $25, aparadores $10, modernos $14; coquetas $15; juegos de cuarto $90 con marquetería $100; hay laqueados en esmaltes de sala, de cuarto, de recibidor, de todos precios, piezas sueltas, vitrinas $22; máquinas de coser, relojes, cuadros, camas de hierro de $8, burós, sillería de todos modelos, columnas $2; mesas correderas $8; peinadores, vestidores, sillas americanas en cantidades, lámparas, cheislongs $15; macetas, 6 sillas y dos sillones, $18; libreros, mimbres, juegos de comedor $75 y muchos más muebles que no se pueden detallar. Precios de verdadera ganga. San Rafael 115. José Guzmán, teléfono A-4202.
E 1619 ind 1 Jl.

LAMPARAS EN GANGA

Se vende una lámpara de sala de bacarat, muy fina, en $300.00. Una lámpara de comedor, de bronce, en $100. Una lámpara de pie de mármol de Verona, en $80.00. Puede verse en la Casa Vilaplana. O'Reilly y Villegas.
E 1599 ind 1 Jl

ARREGLO toda clase muebles, esmaltamos cualquier color, cuarto, sala, recibidor, mimbres, neveras; barnizamos pianos, pianolas, victrolas; tapizamos, renovamos cretonas, damascos. Trabajos económicos y garantizados. I-3222.
3448 28 Agt.

INTERESANTE

Si usted necesita comprar muebles, no lo haga sin antes visitar la gran fábrica de muebles finos y corrientes, a precios baratísimos, especialidad en los encargos; también hacemos piezas sueltas a gusto del cliente. También damos presupuestos para armatostes y vidrieras a precios reducidos; háganos una visita y se convencerá. Calzada del Cerro, 540, por Arzobispo, teléfono I-4550.
32560 15 ag

LA SEGUNDA COMPETIDORA

Préstamos y almacén de muebles. Se realizan grandes existencias de joyería fina, procedente de préstamos vencidos, por la mitad de su valor. También se realizan grandes existencias en muebles de todas clases, a cualquier precio. Doy dinero con módico interés, sobre alhajas y objetos de valor, guardando mucha reserva en las operaciones. Visite esta casa y se convencerá. San Nicolás, 520, entre Corrales y Gloria. Telf. M-2875.

RUFINO G. ARANGO

Se compran y cambian muebles y Victrolas, pagando los mejores precios.
E 1615 ind. 1 Jl.

MUEBLES Y PRENDAS

REALIZACION

Muebles y prendas por reformas. Juegos de sala desde 40 pesos; esmaltados desde 50 pesos; juegos de comedor; juegos de cuarto, barnizados y esmaltados, en cualquier color y precios; juegos de recibidor y piezas sueltas. Escaparates 12 pesos; camas 7 pesos; aparadores 10 pesos; cómodas, lavabos, sillas americanas y sillones; burós, todo en ganga. Nta: También se cambian. En San José 75. Teléfono M-7429. La Nueva Moda.
35369 18 ag.

EL HOSPITAL DE LOS MUEBLES

Taller de esmaltar, barnizar y tapicería. Envaso y arreglo toda clase de muebles dejándolos nuevos. Trabajo barato. Campanario 105. Teléfono M-1129.
35517 3 sep.

SE vende una camita-cuna, marca Simmons, nueva, en 15 pesos, un motor eléctrico, corriente 220 para máquina de coser en 12 pesos; una lámpara eléctrica para mesa 2 pesos; una caja de caudales chica, 60 pesos; una caja contadora Nacional, nueva 170 pesos. Varias vidrieras. Fernando Quiñones (Pocito) 17 casi esquina a Marqués González. Tel. U-3269.
35696 9 ag.

PARA OFICINAS

Muebles de ocasión, bufetes planos, burós de cortina, sillas giratorias, archivos y cajas de caudales. Villegas 6, por Bélgica Monserrate). Losada, Telf. A-8054.

DINERO

No reparamos intereses. Préstamos sobre alhajas y objetos de valor.
LA HISPANO CUBA
Villegas 6, por Avenida de Bélgica, antes Monserrate. Telf. A-8054.

COMPRAMOS

Muebles de oficina, archivos, máquinas de escribir, cajas de caudales, y máquinas de coser Singer, los pagamos bien. Llame al teléfono A-8054. Villegas 6, por Monserrate, Losada.
E 1603 ind 1 Jl

MAQUINAS SINGER

Se venden dos en Amistad 52, altos.
34594 14 ag.

20.—PARA LAS DAMAS

MECANICO con nociones de costuras y bordados, limpia y arregla máquinas de coser. Precio: un peso cada una. Teléfono A-4519. F. G. Santos.
35808 16 ag.

PELUQUERA competente se ofrece en todos los estilos para damas y niños, a domicilio. Estoy recomendada, probada y garantizada por fina clientela. Teléfono F-2690.
34789 10 ag.

MANICURE-PEINADORA

¿Queréis tener las manos bonitas y elegantes? Llamen a Tomasa Martínez, que es la manicure y peinadora predilecta de la alta sociedad. A-0810.
34780 30 ag

SI DESEA vender su mantón, se lo compro, pagándole más que nadie; y si necesita uno de lo mejor, se lo vendo más barato que nadie. Concordia 8 y Aguila. Tel. M-9392.

CORTE el pelo a sus niños por expertos peluqueros, estilo americano y francés. Niños, 50 centavos; niñas, modelos Garzón, Ninón, Juana de Arco, 50 cts. Señoritas 60 cts. Peluquería PILAR, Aguila y Concordia. Teléfono M-9392.

FUERA canas. Obtenga un hermoso color negro o castaño, usando La Favorita, tintura instantánea vegetal a base de Quina. Estuche $1 De venta en boticas y sederías. Depósito: Peluquería PILAR. Aguila y Concordia. Teléfono M-9392.

PARA rizar su melena. Tenacillas Marcel, 60 cts.; rizadores alemanes 5 cts.; redecillas 20 cts.; crepé 30 cts.; ganchos, 5 cts. Tintura La Favorita $1.00. PILAR. Aguila y Concordia. Teléfono M-9392.

PILAR. Peluquería de señoras y niños; peinados $1; masajes 60 cts.; manicure 50 cts.; lavado de cabeza 60 cts.; teñido del cabello desde $5; Corte de melenas 60 cts. Trenzas, moños, postizos, cabello. Aguila y Concordia. Teléfono M-9392.

MANTONES de Manila; mantillas, peinetas españolas; todos colores; trajes típicos de todas naciones y épocas. Pelucas, barbas, bigotes, pinturas, maquillaje para artistas de teatro y cine. Alquiler de disfraces para Carnaval; pelucas y trajes para compañías de teatro y aficionados. PILAR. Concordia 8 y Aguila. Teléfono M-9392.
33197 20 ag.

21.—PERDIDAS

Objetos varios

SE ha perdido el 18 de Julio en Los Precios Fijos o en los soportales, un collar de piedras verdes con una cruz de las mismas. Si los devuelven a Belascoaín 95 sexto, izquierda, se gratificará. 35718 18 ag.

PERDIDA

Se gratificará a la persona que entregue o dé razón de una perrita lanuda blanca que entiende por Mascota: Señas: tiene dos berrugas en el lomo, los ojos y el hocico; tiene la mitad color carmelita; es de raza maltesa y por tenerla mucho tiempo se desea encontrar. Puede entregarse en Paz número 16 entre Santos Suárez y Enamorados.
E 1982 3 d 7 ag

Personas

SE desea saber el paradero de una joven conocida por "Elisa del Toledo", viuda, de 34 años, y que en el mes de Junio vivía en el Reparto Almendares. La solicita Mauro Lois. Teléfono A-9410, Habana. 35847 9 ag.

22. — SIRVIENTES-DEMANDAS

Criadas de mano

SE solicita goberness o manejadora, blanca, inglesa o americana, de mediana edad, para un niño de 5 años. Informan en la oficina del Hotel Inglaterra, de 10 a 11. 35791 9 ag

SE solicita una señora de moralidad para lavar y ayudar a los quehaceres de la casa. Duerme fuera. Informan Estrella 51, segundo piso, a todas horas.
35622 10 agt.

SE solicita una manejadora que sea formal y cariñosa con el niño, que tenga referencias. Calle 7 esquina a 11. Reparto Ampliación de Almendares.
35695 8 ag.

Cocineras

SE solicita una española para cocinar, y limpiar una casa pequeña. Se paga buen sueldo. Informes: Escobar 177, último piso. 35844 8 ag.

SE solicita una española, joven y muy limpia, para ayudar a todos los quehaceres y cocinar a corta familia y tiene que saber limpiar bien y servir. Tiene que dormir en la casa. Se piden referencias. San Nicolás 28, primer piso, de 7 a 10. 35881 8 ag.

SOLICITO para corta familia, una cocinera blanca, que tenga buenas referencias y duerma en la colocación. Sueldo convencional. Calle 21 entre B y C. Vedado. Casa rústica.
35637 8 ag.

SOLICITO cocinera que sepa bien el oficio para un matrimonio solo y duerma en la colocación. Sueldo $30. Villa Josefina. Calle 21 y A. Vedado.
35573 8 ag.

EN Línea 69, entre Paseo y A, Vedado, se solicita una buena cocinera, que sea limpia y formal. 35721 8 ag.

Varios

SE solicita una institutriz que sea nativa americana, canadiense o inglesa. Sueldo $70; sólo para una niña de doce años. Confortable habitación, poco trabajo. Calzada 120 entre 6 y 8, Vedado.
35813 9 ag.

SE necesita un matrimonio joven, sin niños, para familia americana; ingenio Camagüey, para el día 24 de Agosto; él para cocinar y limpiar la casa y ella para lavar y cuidar un niño de dos y medio años, $70 y viajes pagos: la señora estará aquí el día 24 para verlo en el Hotel. La Agencia Americana Beers and Company, O'Reilly 9 1|2, departamento 9. La más antigua y seria.
35824 9 ag.

23.—SIRVIENTES-OFERTAS

Criadas de mano

SE desea colocar una joven española de criada de mano ó de cocinera. Tiene referencias de las casas donde ha estado. Informan teléfono M-8370.
35794 10 ag

SE desea colocar una joven española, de criada de manos; entiende algo de cocina. Informan: Aguiar 51, altos.
35819 10 ag.

DESEA colocarse, ganando 15 pesos, una joven peninsular, recién llegada. Teléfono I-3607. 35841 10 ag.

SE ofrece muchacha española, criada de mano y sabe servir mesa. Tiene referencias; desea casa moral y no tiene pretensiones. Informes Jesús María 3. Teléfono M-6816. 35852 8 ag.

SE ofrece una muchacha española de criada de cuartos, de comedor o manejadora. Tiene buenas referencias. Informan: Paula 10. Departamento 5.
35855 9 ag.

DESEA colocarse una joven española, para criada o manejadora en casa de moralidad. Informan Teléfono I-1051.
35823 9 ag.

DESEA colocarse una muchacha española de criada de cuartos o comedor. Sabe cumplir con sus obligaciones. Tiene referencia. Teléfono A-0646.
35872 9 ag.

DESEA colocarse una muchacha española de criada de mano o manejadora. Tiene buenas referencias. En la misma una recién llegada. Informan F-1146.
35871 8 ag.

DESEA colocarse una señora de criada de mano o manejadora. Sabe cocinar, siendo para un matrimonio. Tiene referencias. Dirección: Hotel Cuba. Teléfono M-8481. 35883 8 ag.

DESEA colocarse una joven española de criada de mano o manejadora. Lleva tiempo en el país. Informan Teléfono A-4069 35880 9 ag.

JOVEN española desea colocarse en casa de moralidad; es trabajadora y tiene referencias. Informan al Tel. U-2386.
35878 8 ag.

SE solicita una joven española, para criada de mano. Neptuno 167, primer piso, derecha. 35875 9 ag.

UNA joven recién llegada se ofrece como manejadora. Informan Aguacate 79, entre Sol y Luz. 35555 8 agt.

SE ofrece señorita inglesa para manejadora, con familia de posición, es formal y tiene recomendación, Calle 9 número 11 entre J y K, Vedado, habitación número 9. 35582 8 agt.

DESEA colocarse muchacha española para comedor o criada de mano ó para todo trabajo de casa de matrimonio. Teléfono F-5475.
35672 8 ag

DESEA colocarse una joven peninsular, de criada de mano. Informes Línea 142 Vedado. 35662 8 ag.

F-3142. DESEA colocarse una joven española para criada de mano. Sabe algo de cocina o para cuartos. Informan calle 23 número 36 entre F y G.
35717 8 ag.

DESEA colocarse una criada de mano o manejadora. Sabe cumplir con su obligación. Informan en San Benigno 51. Teléfono M-9220. 35653 8 ag.

DESEA colocarse una señora de mediana edad. Desea colocarse para un matrimonio solo o para manejar un niño. Entiende un poco de cocina, es española. Dirección Leonor 20. Teléfono I-7535. Cerro 35688 8 ag.

MUCHACHA de 16 años desea colocarse como manejadora y ayudar a la limpieza, española y ocho meses en este país. Informes diríjanse Angeles 59, altos.
35602 11 agt.

SE ofrece joven española para cuartos y coser, atenciones de señora, cualquier cargo importante. Está acostumbrada al servicio de familias distinguidas. Da referencias de las mismas. Sabe planchar ropa fina de familia. Informes Teléfono A-9133. 35737 9 ag.

DESEA colocarse una muchacha blanca, para manejadora o criada de mano en casa de moralidad. Jesús Peregrino 83, altos, entre San Francisco y Espada.
35427 35 8 ag.

SE desea colocar una criada de mano; se dan y se solicitan referencias. Sueldo 30 pesos. Informan y puede verse, Tejadillo 68, bajos.
35459 9 ag.

DESEA colocarse una joven española para criada de manos o manejadora; tiene muy buenas referencias; pregúntese por Generosa: Luz 48. 35159 8 agosto.

SIRVIENTES-OFERTAS

DESEA colocarse una española para criada. Sabe de cocina. No le importa salir al campo. Desea familia de moralidad. Informan Estrella 145.
35489 90 7 ag.

JOVEN española se ofrece para criada de cuartos o manejadora; es amable con los niños; tiene referencias. Teléfono F-1435.
35416 7 ag.

SE desea colocar de criada de mano, joven española de mucha práctica. Tiene quien garantice su conducta. Informan en Cuba 57, teléfono M-9114.
35408 7 ag.

DESEA colocarse joven española de manejadora. Prefiere niño solo o de criada de cuarto. Sabe coser y tiene muy buenas referencias comerciales. Llame al Tel. FO-1486.
35457 7 ag.

Criados de mano

BUEN criado de mano con referencias de las mejores casas de la Habana, se ofrece para casas de familia, sin pretensiones Informan en el Teléfono A-8253.
35834 8 ag.

DESEA colocarse un muchacho español, de buena moralidad, en fonda, bodega o casa particular. Informan en Salud 81.
35850 10 ag.

CRIADO de mano, joven, español, muy práctico en el servicio de la mesa, y con las mejores referencias, se ofrece a casa particular, etc. Va al campo. Informan: Tel. A-2348.
35885 9 ag.

SE desea colocar un muchacho de 20 años para criado de mano o para lo que se presente o de ayudante de chauffeur, tiene título, es serio y formal. Informan F-1993. 35553 8 agt.

SE ofrece un buen criado de mano, también está práctico como cocinero, buenas referencias. Luz 40 y medio. M-1860.
35598 7 agt.

SE ofrece criado de mano peninsular práctico en todo buen servicio, trabajador y con magníficas referencias de casas conocidas; va a cualquier punto. Teléfono A-4792.
35827 8 ag.

CRIADO práctico, recomendado por las familias más distinguidas ofrécese. Sabe planchar ropa de caballero. Telf. F-5945.
35606 7 agt.

CRIADO de comedor, desea colocarse. Es honrado y trabajador y con buenas recomendaciones de la casa donde trabajó .Informes en Sol 8. Tel. A-8082.
35748 8 ag.

DESEA colocarse un joven peninsular de sirviente en casa particular, con buenas referencias. Informan teléfono A-1978.
35577 9 agt.

DESEA colocarse un joven español, para criado de mano. Sabe cumplir con su obligación. Entiende de comercio. Informan Revillagigedo 27, altos. Teléfono: M-1687. 35499 7 ag.

Cocineras

DESEA colocarse una cocinera y una criada. Teléfono A-8816.
35849 8 ag.

SE ofrece cocinera española de mediana edad, lleva tiempo en el país. Aguacate número 45, altos. Teléfono A-9277.
35768 8 ag.

SE ofrece una cocinera muy práctica en el oficio a la española y criolla. No duerme en la colocación. Tel. M-2067.
35863 8 ag.

COCINERA se ofrece a familia de moralidad. Hace repostería. Sueldo 30 pesos. Informan U-2386.
35877 8 ag.

DESEA colocarse una cocinera repostera No tiene inconveniente dormir en la colocación o ir al campo. Informes Teléfono F-1324. 35876 8 ag.

SE desea colocar una señora de mediana edad para cocinar y limpiar a corta familia. Informan en Calzada del Cerro 128.
35587 8 agt.

DESEA colocarse una señora peninsular para cocinar y limpiar y no le importa ir para el campo y también se coloca para lavar. Teléfono M-4234.
35615 7 agt.

DESEA colocarse joven española de cocinera en casa moralidad. Tiene referencias. Llamen al Teléfono A-4801. San Ignacio 74, segundo piso.
35554 7 ag.

DESEA colocarse una cocinera española, sabe cocinar toda clase de comida, estilo del país y repostería, con buenas referencias. Teléfono F-1666.
35663 7 ag.

DESEAN colocarse dos cocineras y dos criadas de mano. Teléfono A-8816.
35738 7 ag.

DESEA colocarse una buena cocinera Cocina a la española y a la criolla. Tiene referencias, hace dulces y plaza. Duerme fuera. Informan: I-6930.
35699 7 ag.

SE ofrece buena cocinera de color, con referencias. Sabe hacer dulces y puede ir al campo y una muchacha para criada o lavandera. M-7132.
35694 7 ag.

DESEA colocarse una joven española de cocinera en casa de corta familia. No tiene inconveniente ayudar a la limpieza. Tiene buenas referencias. Informan Luz No. 8, altos. 35735 7 ag.

UNA buena cocinera española desea colocarse. Cocina española y criolla, duerme en la colocación, solamente para la cocina. Tiene referencias. Informes Teléfono M-4308. 35707 8 ag.

DESEA colocarse una señora del país para cocinar y limpiar si es corta familia, sino para cocinera solamente. Informan en Paula número 83. Hotel Camagüey. Teléfono M-9158.
35575 8 agt.

DESEA colocarse una cocinera peninsular de mediana edad; es cocinera repostera. No duerme en la colocación. Informes, I-1873.
35450 7 ag.

DESEA colocarse una señora de mediana edad, española, para cocinar. Sabe cumplir con su obligación. Tiene quien la recomiende. Informan en la calle 12 esquina a 19, bodega, Vedado. Teléfono F-4284. 35505 7 ag.

DESEA colocarse una buena cocinera española que sabe algo de repostería: Dragones 42 altos, teléfono A 4497.
35125 8 agosto.

SE coloca una cocinera práctica en el oficio a la española y criolla, para comercio o particular. Sabe hacer dulces y plaza. No duerme en la colocación. Informan: Belascoaín y Santo Tomás. M-2067. 35518 7 ag.

JOVEN española, cocinera repostera, desea colocarse en casa de buena familia. Tiene referencias. Teléfono F-4388.
35487 7 ag.

Cocineros

DESEA colocarse cocinero japonés, casa particular. Va al campo. Cocina americana, criolla. Es repostero fino. Buena referencia. Informan: Calle Bernaza 40, altos. 35853 9 ag.

DESEA colocarse cocinero repostero, español, que trabajó en buenas casas particulares y establecimientos. Cocina española, criolla, francesa, americana. Es hombre solo, joven. Para informes Teléfono M-9401. 35857 9 ag.

SIRVIENTES-OFERTAS

SE desea colocar un cocinero del país, joven, entiende repostería y va al campo. Informan Consulado número 87. Pregunte por Adolfo. Telf. M-6676.
35597 8 agt.

COCINERO se ofrece uno bueno; lo mismo para casa particular que establecimiento grande o chico. Informan teléfono M-9578. 35816 13 ag.

DESEA colocarse un cocinero español, de 19 años. Sabe cumplir con su obligación y tiene referencias de donde trabajó. Prefiere casa particular. Informan A-9060.
35739 8 ag.

UN joven chino, cocinero, buen cocinar en general, a la criolla y española y francesa, tiene certificado que lo garantiza de casa particular. Tel. M-1731. Antonio Sit Chan. 35484 8 ag.

Chaufeurs

CHAUFFEUR español con 12 años de práctica, siempre particular. Tiene buenas recomendaciones. Para informes: Teléfono U-4909.
35858 9 ag.

CHAUFFEUR joven, español, desea colocarse en casa particular o de comercio. Maneja toda clase de máquinas. Tiene referencias de las principales casas del Vedado. Teléfono F-5065.
35859 11 ag.

UN joven chauffeur desea trabajar máquina particular o camión. No tiene pretensiones. Sabe de mecánica. Teléfono U-5351. 35860 8 ag.

SE ofrece chauffeur español y su señora, para cocinera. Informan calle Dos No. 271 entre 31 y 33.
35862 8 ag.

Varios

JARDINERO. se ofrece un peninsular, para jardinero experto en toda clase de jardines, hortalizas. Sabe cumplir con su obligación. No tiene grandes pretensiones. Tiene inmejorables referencias. Informan Teléfono F-2642. Pregunten por Jesús. 35833 9 ag.

SE ofrece una señora para lavar y planchar, fuera de su domicilio. Conde 8, altos, esquina a Bayona.
35854 8 ag.

DESEA colocarse para limpieza de oficinas o cosa análoga, una peninsular de mediana edad, pudiendo dar las referencias que se pidan. Informan en el Teléfono A-7658. 35786 10 ag.

UN joven español se ofrece para conducir un motor a gas pobre dentro o fuera de la capital. Para informes llamen al teléfono I-1141, de 8 a 9 de la noche. 35771 8 ag.

DESEA colocarse un joven español, práctico en camarero, dependiente, ayudante cocina o cualquier otro trabajo; tengo recomendación. Telf. A-4792.
35828 8 ag.

DESEA colocarse joven español de operario de sastre o ayudante, prefiere Marianao. Informes Santa Julia número 1. Teléfono F.O.-7797. Pregunten por Manuel López. 35588 8 agt.

DESEA colocarse una joven para limpieza por horas, o con un matrimonio para cocinar, tiene referencias. Informes San Ignacio 24, altos. Teléfono A-9116.
35586 8 agt.

JOVEN española desea colocarse en casa particular, corta y cose por figurín y ayudaría algún quehacer de la casa. J. y Calzada. Edificio Carneado. Teléfono F-1906. 35611 8 ag.

JOVEN taquígrafo en español, sabe inglés, desea casa seria donde trabajar. Informan A-8585. 35751 8 ag.

ENGLISH lady, governess (married) would like to teach and care for one two children 4 or 5 hours daily. Teléfono A-2317. 35566 9 agt.

DESEA colocarse un matrimonio sin hijos, para todos los quehaceres de una casa. No tienen inconveniente ir al campo. Informan teléfono A-7426.
35521 8 agt.

UNA muchacha que sabe trabajar bien, solicita una limpieza por horas o lavar ropa en su casa o una cocina; pero no duerme en la colocación. Pueden escribir o irla a buscar a Barreto núm. 1, Ceiba, Dominga Soto.
35476 10 ag.

24.—SOLARES YERMOS

Traspasos

TRASPASO contrato por lo que hay entregado, buen sitio. Reparto Palatino, Clavel 20, Cerro. 35826 9 ag

Ventas

BUEN RETIRO

De ocasión en la gran Avenida de Columbia entre Santa Rosa y Concepción, se venden dos hermosos solares juntos o separados 11.79 por 47.17 a $5.00 vara, mitad al contado. I-1403.
35831 13 agt.

SOLARES A PLAZOS

Se venden varios solares, situados en la parte más alta de la Víbora, Reparto La Floresta. Se pueden adquirir entregando una pequeña cantidad de contado y el resto en plazos mensuales. Informes en el Edificio Barraqué. Departamento No. 206. Teléfono A-8875.
35692 8 ag.

VENDO solar Vedado, parte alta, calle catorce, dos cuadras Vedado Tennis. Informan Teléfono F-5460, de 1 a 3 p. m
34910 11 ag.

SOLARES

Vendemos a plazos solares bien situados. Grandes facilidades de pago.
MENDOZA Y CA.
Obispo 63. Telf. M-6921.
E 1627 ind 1 Jl.

GANGA; juntos o separados se venden 2 solares calle 5 entre 8 y 10, Reparto Almendares, 10x47 varas cada uno; informa su dueño M6814. 34995 8 agosto.

SE vende un solar en la calle J entre 21 y 23, mide 13-66x50, llano, tiene parte fabricada a $40.00 m. Se deja, si se desea, parte en hipoteca; informan en 23 esquina a K, jardín; teléfono F1176.
35183 10 agosto.

SUMAMENTE barata. Vendo parcela de 7x24 varas planas en la calzada de Salvador, Cerro a 50 metros del paradero Lacret con frente a Santos Suárez. Está completamente urbanizada y la sacrifico por tener que embarcarme. El que primero la vea, la compra. Precio único: $1 100. (mil cien pesos). Sr. Vidal. San Quintín y Cerezo. A., Cerro.
35359 11 ag.

GANGA, en la calle de Luis Estévez entre Figueroa y D'Estrampes, se venden dos solares de 10x40 y uno de 10x50 metros; informa su dueño M6814.
34994 8 agosto.

SE venden dos solares de 10 x 38, en Serrano entre Santos Suárez y Enamorados, a precio de situación. Su dueño, Flores 70.
35191 13 ag

25.—SOLICITUDES

Varios

POR tener otros negocios solicito socio encargado bodega que está en marcha. Llame I-4981, o véame en Sol núm. 6, de 1 a 3 p. m.
35810 11 ag.

SE solicitan dos maestros albañiles y tres peones. 15 entre K y L.
35848 10 ag.

SOLICITO socio o quien compre Tintorería con marchantes en Peñalver 43. Necesito aprendiz joven, peninsular.
35873 8 ag.

ESPAÑOLES y comerciantes. Rápidamente le gestiono cartas de ciudadanía, títulos de chauffeur, inscribimos nacimientos, tramitamos matrimonios, actas notariales, contratos, legalizaciones, cobros de cuentas. Escobar 129 entre Aeina y Salud. 33330 20 ag.

26.—VARIOS

RETRATOS rápidos para carnets, pasaportes, títulos de chauffeurs, licencias de armas y de todas clases, se hacen en Oficios 10 entre Obispo y Obrapía. Rodríguez. 35874 9 ag.

TAPICERIA americana. Tapizamos, doramos, esmaltamos, barnizamos, hacemos fundas para toda clase de muebles y pianos. Garantía en los trabajos. Gervasio 69, teléfono U-5407.
35441 3 sp.

PROPIETARIOS

DE VERDADERO INTERES PARA USTEDES CON LA CREACION DE **LA OFICINA DE INFORMACION "DELTA" DE PROTECCION MUTUA A LOS PROPIETARIOS Y COMERCIANTES.** SE RESOLVERAN MUCHAS DE SUS DIFICULTADES. SOLICITEN PROSPECTO SIN COMPROMISO NI GASTO ALGUNO.

Oficina:
LAMPARILLA 48
TELEF. A3490
DE 9 A 12 Y DE 2 A 5
E 1981—7d 6 Agt.

En $400 se venden contratos de representaciones acreditadas de los Estados Unidos y de Europa, muestrarios, máquina Remington último modelo nueva, un buró, mesa de máquina caoba, 6 sillas, 1 sillones, 1 reloj de pared, 1 filtro, 1 mesa 5 maletas, 1 escaparate y estanterías oportunidad para persona competente que quiera trabajar y ganar dinero. Apartado 1455. 35580 13 agt.

¡OJO! ¡OJO!

Propietarios, lo único que garantiza la completa extirpación del comején, contando con el mejor procedimiento y gran práctica; recibe aviso en 10 de Octubre 534. Piñol, I 3302. 35021 1 spt.

GRATIS

Remitimos un catálogo de las novedades que servimos por correo. Pídalo al Teléfono M-6647 o al Apartado 1502. Imper Products Co., Habana.
31611 9 ag.

Agencias de Mudadas

LA ESTRELLA

Trasladamos toda clase de muebles en la ciudad o al interior. Carros y camiones. San Nicolás 98. Teléfono A-3976, A-4206. 31949.—12 Ag.

Agencias de Colocaciones

OFRECEMOS criados de todo servicio, Fregadores de platos. Serán servidos. Teléfono A-2640. 35697 8 ag.

"EL IRIS"

Agencia de Colocaciones y toda clase de negocios. Luz 59. Teléfono A-9132. Si usted necesita alguna criada, criado, cocinera, cocinero, manejadora, u otra persona cualquiera que usted necesite, pida a esta casa. 35253 11 ag

VILLAVERDE Y COMPAÑIA
O'REILLY 13

Teléfono A-2348. Unica Agencia que dispone de personal competente y recomendado por sus aptitudes, moralidad y referencias. Facilita cocineros, criados, jardineros, dependientes en todos los giros, chauffeur, fregadores, ayudantes, camareros y cuantos empleados necesiten, se mandan a cualquier punto de la Isla. Villaverde y Ca., O'Reilly 13, teléfono A-2348. 35136 5 ag.

"EL MUNDO"

Gran Centro de Colocaciones y negocios en general, el mejor y más antiguo. Servimos toda clase de servidumbre y dependientes para todos los giros. Si desea colocarse, vender o comprar establecimientos llame al A-7797 o venga a San Isidro 63 y medio, entre Compostela y Picota. Sosa y Viota. 33916 10 ag

LA CAMAGUEYANA
Teléfono A-8937

Acosta 52, Ofrecemos toda clase de servidumbres con referencias y plazas para sirvientes en las mejores casas. Servicio a todas horas. 32895 18 ag.

Comidas

AL simpático pueblo habanero. Cocina puramente criolla y española, para personas y familias de gusto que sepan comer y lo que se come, no hay químicas de ninguna clase, se sirven comidas a domicilio y se admiten abonados al comedor. Teléfono U-5145.
35634 9 agt.

GRAN CASA DE COMIDAS

Se sirven comidas a domicilio a precios muy razonables y con todo esmero y aseo. Neptuno 309, bajos, entre Basarrate y Mazón. Teléfono U-3204.
45466 16 ag

ABONOS de comedor $15, cuatro platos, dos huevos cada comida. Bernaza 69, altos. Teléfono M-4501.
35444 14 ag

OFICINISTAS y Obreritas, por una módica cuota se sirve en familia, almuerzo, esmeradamente confeccionado, con efectos de primera clase, en Compostela, 113, entre Muralla y Sol.
35190 13 ag.

FOLLETIN 48

FLORENCIA L. BARCLAY

PARED POR MEDIO

Novela escrita en inglés.
Traducción española de
VICTOR LLETGET

De venta en la librería "Internacional" de Manuel Barrueco. Obispo 92.—Teléfono A-0622.

(Continúa)

sos carros... Anda, muchacha: lee el tercer versículo del capítulo tercero de Nahum. No..., aguarda, ¡Ya lo tengo! "Hay una multitud de muertos, se ven muchísimos cadáveres." Y es lo que pregunto yo... ¿Qué querrá eso decir, si no se refiere a esos malditos autos?

—¡Chis..., padre!— díjole Polly, mientras cerraba apresuradamente la Biblia de familia.

—Tal vez tenga este señor un automóvil—dijo la viejecita, mirando a Steele con expresión asustada.

—¡Cá!—dijo el viejo, con aire de convicción.—Si lo tuviera no andaría por las calles con una libra dentro del bolsillo para dársela a las mujeres menesterosas como nuestra pobre hija... Hubiera estado dentro de su "carro", y al doblar la esquina la habría derribado, dejándola muerta en medio de la calle, entre sus cajas de cerillas. Ya lo dice el profeta: "Habrá una infinidad de muertos"...

—Cállate, por Dios, padre—suplicó la hija, mirando a Rodney con ansiedad. Pero la risa de éste desvaneció sus temores.

Sacóse Steele la bolsa del tabaco; el viejo llenó su pipa, y absorto en esta tarea permaneció silencioso mientras las otras dos seguían relatando las desventuras de Poly.

El "intruso" puso cerco al corazón de la joven. El fiel Will quedó descartado.

—Las mujeres son muy tontas—dijo el "viejo", dejando de fumar la pipa para explicarle eso a Steele con un guiño significativo.—Les gusta más un perdido zalamero que un hombre honrado y trabajador.

—La viejecita, esta vez, no contradijo la afirmación. Sonriente, miró a Steele con expresión satisfecha, entre tímida y ufana. Estaba convencida de que era ella, en lo tocante al particular, una excepción de la regla... ¿No había dado prueba de sensatez al hacerse cargo de lo que valía el "viejo", casándose con él hacía ya medio siglo?

La hija se mordió los labios, y miró hacia fuera por la ventana. Podía verse, a lo lejos, el taller del carpintero. El fiel Will, a la sazón, se construía una vivienda, allá en las cercanías...

La familia a quien servía como chofer el novio de Polly regresó a Londres; él convenció a la muchacha de que le siguiera, abandonando su colocación en la "Casa", aquella casa en que recibían a las personas reales. ..Se casaron en el registro civil. "Un matrimonio de poca santidad...", dijo el "viejo", echando una mirada a la Biblia de familia; también respecto a ese punto del casamiento civil tenía algún versículo para citar... Pero afortunadamente no lo recordaba, y Polly seguía absorta, con la vista fija en la lejanía.

De eso hacía cinco años.

Polly, al principio, escribía con frecuencia, y desprendíase de sus cartas que era más dichosa de lo que se podía esperar... Luego se hicieron más raras, y por último cesaron.

Entonces Will marchó a Londres para averiguar cómo le iba a Polly. Las noticias que trajo a su regreso eran muy tristes. El chofer se había dado a la bebida, y había perdido su colocación; se hizo luego conductor de taxi, y acabaron por retirarle la licencia. Había trabajado entonces, una temporada, como tranvista; pero ningún oficio le gustaba. Había perdido toda su facundia, y sus modales eran groseros. Polly se había puesto flaca y enfermiza; y su hijito estaba malo... Vivían en un alojamiento estrecho; Polly hacía labores de costura para atender a su alimentación y a la del niño y a la bebida de su marido.

El fiel Will le envió dinero; pero Polly lo devolvió. Hubiera preferido morir de hambre antes que aceptar auxilios del carpintero... El niño murió. Ella cambió de domicilio, sin dejarles dirección; y la perdieron de vista, hasta que, hacia cosa de una semana, en que se oyó llamar a la puerta, y al abrirla la anciana, vieron que estaba allí Polly, pálida, demacrada, trémula, deshecha, sola en el mundo, quien les dijo: "Padre..., madre..., he vuelto a casa... ¿Puedo entrar?"

Al llegar a este punto del relato, la viejecita prorrumpió en llanto. El viejo apretó con fuerza la boquilla de su pipa, y guiñó el ojo, mirando a Steele; pero también en sus ojos agolpábanse las lágrimas...

—Pronto la tuvimos aquí, junto al fuego—dijo, intentando reirse;—y le aseguro a usted que no hace mucho rato que estaba ahí sentada refiriéndonos lo del caballero que le había dado una libra por una caja de fósforos, y es lo que digo yo: "Benditos sean los misericordiosos, pues les será otorgada misericordia".

La mujer de la bata lila volvió los ojos hacia Rodney Steele.

—Ahora ya sabe usted, señor—dijo, —lo que aquel dinero representaba para mí... Mis antiguos amos han sido sumamente buenos. En seguida me enviaron a buscar, proporcionándome el puesto que ahora desempeño en esa casa de unos amigos suyos... Cuido los objetos hermosos que encierra, me encargo de que las habitaciones estén siempre ventiladas, de que los muebles no se apolillen. La señora también me da trabajos de costura, y siempre que se necesita una auxiliar me mandan al castillo. Paréceme, cuando estoy allí, que no ha transcurrido el tiempo, sólo que...—y al decir esto, de nuevo fijó los ojos en la lejanía—sólo que una ya no puede ser la misma...

—Y añadió en voz más baja:—No puede una "sentir" lo que sentía antes...

Al poco rato se levantó Rodney, disponiéndose a marchar.

Estrechó calurosamente las manos de los ancianos, prometiéndole al "viejo" que le enviaría una libra de aquel tabaco que le gustaba; y díjoles que si algún día compraba un "carro" de aquellos—es decir, un automóvil,—vendría a verles en él, y se los llevaría a dar un paseo.

—Entonces podría usted comprobar lo del Nahum en todos sus detalles—añadió Rodney.—Si estuviese usted en el coche, le agradaría ver a la gente "huyendo hacia la pared"...

La anciana volvió a llorar, colmándole de bendiciones, proferidas en voz trémula.

La hija púsose un abrigo y acompañó a Rodney por el sendero del jardincillo.

—María—díjole Steele, que no podía llamarla Polly (1), sabiendo, como sabía, que había servido el agua caliente a personajes pertenecientes a la familia real...—María, ¿qué hará usted con el fiel Will?

El rostro alegre de ella nublóse instantáneamente reflejando perplejidad...

—Viene por las noches — dijo.— Es un muchacho bonísimo. Es... eso, ni más ni menos: el fiel Will. Ya sé lo que siente él... y lo que espera. Pero...

—¿Pero qué?—preguntó Rodney bondadosamente, fijos los ojos en el rostro de ella, que expresaba turbación.

—Verá usted, señor. Will no ha cambiado para nada; es el mismo de siempre; apenas si con algunos años más. Ha seguido viviendo aquí, trabajando y aguardando; y se ha portado admirablemente con mis padres. Pero lo malo es, señor, que soy yo quien ha cambiado... Cometí un gran error, y he sufrido las consecuencias. Sé lo que es la vida y lo que son las penas. Vi morir a mi hijito, y he estado muchas veces a punto de morir de hambre... Hace cinco años era más joven de Will; ahora tengo más años... muchos más años que él. No me parece que pueda ahora amarle como le amé cuando era niña...

—Claro que no—dijo Steele con viveza. —Es otra cosa mejor lo que usted debe hacer con Will, María... El merece algo más que ese amor frívolo de una muchacha, ahora que han pasado tantos años de espera. Usted tiene que volverse a enamorar de Will. Debe ofrecerle el amor más reflexivo, más hondo, de una mujer que ha sufrido... que sabe lo que es la vida.

Ella se detuvo, y abrió la puertecilla; el sol le bañaba el rostro.

—¿De veras debo hacer eso?... ¿Lo podré hacer?—añadió, mientras que un suave rubor se difundía por sus mejillas.

—Claro que podrá usted—dijo Rodney. —No deje que un solo error le malogre a usted la vida... y que se la amargue a él... La Providencia le brinda una ocasión de enmendarla... No la deje usted perder, María.

Dirigió ella su mirada en dirección a la casa del honrado carpintero.

—Le agradezco su consejo, señor, —dijo.

—Eso significará otra vez "hogar y albergue", María...

Ella sonrió.

—Tal vez tenga usted razón, señor.

—Avíseme cuando el asunto esté arreglado. Esta es mi dirección—añadió, alargándole una tarjeta.—Una vez hayan señalado fecha, si es que no me encuentro en tierras muy lejanas, tendré muchísimo gusto en asistir a su boda.

Ella sonrió de nuevo, reflejándose en sus ojos una expresión de dulzura y a la vez de seriedad. Ya no estaba demacrada... Recobraba gradualmente la frescura de la juventud, en el ambiente afectuoso, apacible, del hogar. Allí se quedó de pie, con la tarjeta de Steele en la mano, bañado el rostro por la luz del sol y con el corazón lleno de esperanza... ¿Acaso podía aún ofrecerle ella al fiel Will alguna cosa que fuese digna de él?

Rodney le dijo adiós, y prosiguió su camino hacia lo alto del acantilado. Continuó oyendo, un buen rato, el canto del pitirrojo en el manzano del jardincillo.

¿Quién pudiese haber creído que una libra tuviese el poder de cambiar la vida de cuatro seres?

Al pensarlo, y al recordar cuán crecida era la suma que en el banco tenía en cuenta, sintió Rodney que su conciencia le recriminaba.

"Nuestro Padre, que está en el cielo, alimenta a sus criaturas." María, aun en la miseria, había dicho que daba sus migajas a pajarillos hambrientos porque quería participar, aunque fuera humildemente, en esa obra de Dios... Rodney, confusamente, empezaba a darse cuenta de esta profunda verdad en sus aspectos más amplios.

Siguió andando, senda arriba, silbando mientras andaba... Y se en-

(1) Polly es el diminutivo popular de Mary, María. (N. del T.)

M.E.C.D. 2016

EL PAJARO DE BABUJAL

PARA EMILIANO ESTRADA

Hacía mucho calor y almorzábamos en la terraza del hotel. La conversación fluctuaba entre el espiritismo y los crímenes de la semana. Emilio, uno de nuestros compañeros, nos refirió el cuento que sigue:

—"De aquí no debemos pasar, hasta que no haga claro—nos dijo mi tío Aquileo, cuando llegamos a la primera selva montañosa llamada "Las Agujas".

—No, no—protestamos todos en coro.—Sigamos, pase lo que pasare.

—No, hijos míos—replicó mi tío, invitándonos a hacer alto, como si quisiera referirnos alguna historia. —Ustedes no tienen experiencia—agregó, mirándonos—y creen que todo puede hacerse como a uno le venga en ganas y no como las cosas deben de ser...

—Bueno, pero ¿no subimos hasta el pico del Turquino?—preguntó Serafín Ascárrate, uno de mis amigos, estudiante de farmacia y sobrino del Presidente del Centro espiritista "Cosmos Invisible".

—Sí, subiremos—respondió Don Aquileo y nos invitó a sentarnos bajo la frondosa copa de un viejo flamboyán, florecido de rojo.

Mi tío Aquileo era un hombre fuerte a pesar de sus sesenta años cumplidos.

La piel bronceínea, tostada por el sol de los campos, hacía que sus dientes gruesos, blanqueados por el uso diario del tabaco, lucieran como granos de nieve, medio ocultos entre la maraña de su bigote abundante y agrisado. La nariz, recta, debajo de unos ojos vivarachos, de mirada aguda y penetrante, y los pómulos un poco salientes, revelaban en él una voluntad firme y un carácter altivo.

Había combatido al lado de Céspedes el 68 y el 95 fué de los que en "Dos Ríos" lloraron la muerte del Apóstol Martí.

Después que la República fué proclamada en 1901 se retiró al campo y allí quedó sembrando viandas y criando animales, sin volver a la Habana, mas que cuando tenía algo muy urgente que lo obligaba a ello.

—"Ojos que no ven corazón que no siente"—exclamaba a veces, cuando alguien le preguntaba que por qué no venía con más frecuencia a la ciudad.

—¿Para qué hicimos la República?—murmuraba en una mezcla de tristeza y odio. Para que cuatro sinvergüenzas se estén enriqueciendo con las "botellas" que les dan los que están arriba, sin que siquiera hayan dado un grito a favor de la Independencia... No, hijo, prefiero vivir libre con mis animales que al fin son mejores que los hombres, porque si no nos hacen bien tampoco nos hacen mal...

Don Aquileo era un convencido, un desengañado de la política, un patriota que se convenció muy tarde de que los que hacen patria son los que menos merecen. Pero eso sí, era un gran apasionado por sus compañeros los libertadores; desgraciado de aquel que no se descubriera al nombrar a Céspedes, a Máximo Gómez o a Martí, ese poeta que escribió con su propia sangre el último poema de su vida, como él decía entre sonriente y entristecido.

Bajo el flamboyán habíamos cinco, con mi tío y conmigo. Además de Serafín estaban Clímaco Andrade y Serapio Reyes, ambos estudiantes de medicina, como yo.

Ese año las vacaciones se nos habían concedido quince días antes de la fecha acostumbrada y mis camaradas quisieron ir conmigo al campo de mi tío, adonde iba yo todos los años.

Después que aseguramos las bestias amarrándolas al tronco de los árboles que nos rodeaban, mi tío, mitad sonriente y mitad serio, con esa seriedad fluctuante del que teme decir algo que pueda impresionar, así nos habló:

—"Ustedes saben, hijos míos que yo a nada le temo y que con la misma sangre fría con que combatí en la guerra con esa misma afronto cualquier problema que se me presente, ya sea de orden personal o de cualquier otro orden... Bueno, para no cansarlos, abreviaré mi relato."

Un chirrido estridente de ave nocturna interrumpió la narración de don Aristeo, que por algunos segundos permaneció con la mirada sesgada hacia el montículo de donde había salido el silbido agorero.

Entre nosotros hubo dos impresiones: la primera fué de risa al ver la impresión que se imprimió en el rostro broncíneo de mi tío y la segunda fué de pavor, cuando la mirada de don Aristeo sesgó con aire desconfiado; pero a poco volvió la calma y mi tío prosiguió así:

—"Una tarde, a eso de las seis, cuando el sol comenzaba a esconderse, veníamos mi compadre Atanasio y yo por el camino que conduce de "Las Brujas" a "Babujal", cuando al llegar al de la quebrada que llaman "La Nigua", oímos un ruido sobre las hojas secas, como de alguien que corría. Dirigimos la vista hacia una vereda que desciende de Babujal y vimos aparecer a un hombre pálido, que corría vertiginosamente, sin mirar hacia ningún lado. Parecía más bien una sombra que pasaba sin cuerpo que la proyectara. Mi compadre Atanasio le gritó: —"Párese, amigo!... Para dónde va con tanta prisa."

"El hombre cayó cerca de nosotros. Estaba desmayado. Mi compadre y yo le prestamos auxilio y a poco reaccionó. Abrió los ojos desmesuradamepte, como de alguien que ha perdido la razón y al mirarnos comenzó a balbucir palabras ininteligibles: —"Allí está!... Yo lo vi... Yo lo vi... ¡Qué horrible!...

—Pero, compadre, ¿qué le pasa?—le interrogué yo. —¿Qué es lo que ha visto usted?...

—El pájaro de Babujal—respondió con asombro y se nos acercó como un niño que tiene miedo.

Mi compadre Atanasio y yo reíamos mucho. Reíamos de aquel hombre que tenía tanto miedo.

—El miedo que usted tiene lo hace ver visiones, compadre!—le increpó Atanasio y lo invitó a tomarse un trago de bacardí, para que le pasara la impresión de miedo.

El hombre se repuso. El trago de ron metió en su espíritu atribulado un poco de brío y, quizás sin darse cuenta, sonrió. Digo sin darse cuenta, porque aquella sonrisa tímida que levantó su labio salpicado por un bigote pobre, ralo y sucio, nos decía claramente que no era el gesto espontáneo del que desea reír, sino la explosión morbosa que produce el alcohol.

—Bien, cuéntenos, viejo, lo que le pasó—le preguntó mi compadre Atanasio sin dejar la ironía burlona con que lo miraba.

—Me salió el pájaro de Babujal!... Nuestras carcajadas no dejaron terminar al pobre hombre, que nos miró asombrado con ojos de duda, y de odio diría, si es que aquel atormentado era capaz de sentir odio.

En ese momento, ya completamente obscuro, no obstante algunos rayitos de luna pálidos que se colaban por el ramaje de los árboles, vimos un fulgor de relámpago muy fugaz, acompañado de un formidable ruido de alas y de un chirrido feroz..."

Los ojos de mi tío al referirnos estas últimas palabras se abrieron y yo que lo observaba atentamente pude ver que se le humedecían.

—¿Era en verdad el pájaro de Babujal, don Aristeo?—preguntó Serafín que como su tío, creía en los espíritus.

Los demás, incrédulos, reíamos del cuento de mi tío hasta que él se molestó y dando una fuerte patada sobre la hojarasca que crugió al choque del golpe, protestó de mal humor.

—¡Caray!... ¿Creen ustedes que yo soy un cobarde?... ¡Voto al diablo!...

Y agarrando su montura trató de regresarse y dejarnos allí solos, pero mis camaradas y yo lo calmamos y al fin llegó a ser tan buen camarada como antes.

Ya la mañana se abría como una centifolia de brillantes luces, cuando reemprendimos la marcha hacia un rancho de guano que indolentemente se inclinaba sobre las palmeras de la vereda por donde íbamos.

Allí hicimos alto y almorzamos con los comestibles que llevábamos y algunas frutas y huevos frescos con que nos obsequiaron los guajiros habitantes del rancho.

Estábamos cerca de "Las Brujas" y a poca distancia de Babujal, en donde pensábamos pernoctar esa noche para reemprender muy de mañana la ascensión del imponente Turquino, que era nuestro principal objetivo.

A las tres de la tarde, cuando la selva montañosa comenzaba a ennegrecer y entrábamos por una vereda húmeda y poblada de insectos, el guía que llevábamos—uno de los hombres del rancho que acabábamos de dejar—nos dijo:

—¡Hasta quí los acompaño, caballeros!

Y volteó grupas, desapareciendo a poco entre las malezas.

Mi tío comenzó a inquietarse. Comprendí que sostenía alguna lucha interior, de esas luchas que con frecuencia nos asaltan, entre el deber que nos hemos impuesto y la duda o el temor de algo que sospechamos.

Por fin, cuando la melancolía de la selva, obscurecida y el canto de los grillos hacía más tenebroso el paisaje sombrío, el temor comenzó a golpear en nuestros espíritus y ya no fué solamente mi tío el que caminaba desconfiado, sino todos, aún Serafín, que presumía de valiente, como espiritista que era; nos mirábamos unos a otros sin que, sin embargo, ninguno se sintiera capaz de confesar el miedo que se apoderaba de cada quien.

Marchábamos todos empujados por una poderosa fuerza: el orgullo. Ese orgullo maldito que nos hace aparecer valientes cuando temblamos de miedo.

—Estamos ya en Babujal, muchachos!—exclamó mi tío, simulando una energía de que carecía, pues a través de su serenidad aparente se adivinaba el temor de que estaba poseído.

—¿Seguimos o no?—preguntó Serafín, con arrogancia.

—No nos queda más recurso que el de seguir al "Rancho de los Muertos"—respondió mi tío—adonde tenemos que ir antes que la noche se nos caiga encima.

A poco andar nos encontramos con la quebrada de "La Nigua".

Yo que observaba atentamente a mi tío, pude ver la impresión que le causó aquel lugar y la desconfianza con que comenzó a mirar hacia donde empezaba a espesar la selva.

—Me parece que se ha hecho tarde, muchachos!,—exclamó, mirándonos a todos, como si quisiera meternos el fluído de su pensamiento, que no era otro que el de no seguir adelante.

—Creo que no debemos seguir de aquí—propuso Serafín, a quien el miedo comenzaba a filtrársele por todo el organismo.

Mi tío no quiso despreciar aquella buena ocasión que se le presentaba y se apresuró a responder:

—Soy de la misma opinión de Serafín y propongo que regresemos al rancho de "Las Brujas".

—¡No, eso no!—protestó Clímaco, haciendo un esfuerzo por mostrarse valiente.—Yo sigo y si no hay quien me acompañe, sigo solo... El miedo es para las mujeres y para los...

—¿Quién te ha dicho que tenemos miedo, verraco?—protestó mi tío, indignado, sin dejar terminar a Clímaco, y poniéndose en marcha nos ordenó que lo siguiéramos.

La noche cayó como una sonámbula sobre la selva tétrica. La obscuridad se hizo intensa y sólo el palpitar de los cocuyos ponía puntos luminosos en la negrura impresionante.

El silencio era grande, magestuoso. Todos callábamos, nadie hablaba. Sólo el paso de nuestras bestias y el cri-cri de los grillos, golpeaban sobre aquel ambiente negro y terrífico que nos envolvía.

Hubo un momento angustioso, terrible, de espectación y de temor. El caballo de Serapio tropezó y cayó, soltando al jinete por la delantera. Mi tío se precipitó y levantó a Serapio que no sufrió más que el susto.

—¡Mal presagio!—exclamó Serafín quien, como todo espiritista, era un gran supersticioso.

—¡Cállate, chico—le replicó Clímaco—nos vas a chotear el paseo!

Ya montado Serapio, después de soportar algunas bromas de los compañeros, nos preparábamos a seguir adelante, cuando una claridad verde-amarilla nos iluminó. Fué un luminar rápido, como el parpadeo de un relámpago o el escape de un foco eléctrico que se apaga.

En un rápido movimiento, de subconciencia más que de voluntad, nos reunimos todos, como si hubiese sido un acto previo que nos juntara allí, en un rescoldo de la quebrada, donde el monte era menos espeso.

—¿Qué es?... ¿Qué pasa?—fueron las únicas frases que salieron de todos nosotros, asombrados de aquella inesperada iluminación, y como si obedeciéramos a una orden que se nos daba, volteamos grupas e hincamos los ijares de nuestros caballos; pero en el mismo instante mi tío reaccionó y con la energía que probablemente desplegó durante el tiempo que pasó de oficial en las filas de los libertadores, nos ordenó:

—¡Adelante, y sin miedo, muchachos!

Pero ya no era posible seguir. El temor nos había hecho cambiar de resolución y todos a la vez le rogamos a mi tío que regresáramos al "Rancho de los Muertos".

—¡No y no!—protestó con un gesto que se me antojó falso.—Ahora soy yo quien desea seguir. ¡Adelante!...

No terminó la frase, porque a espaldas de nosotros se produjo un ruido formidable, ruido que parecía de alas gigantescas azotando el espacio.

El asombro nos inmovilizó y si allí hubiera habido claridad estoy cierto que la palidez de nuestros rostros nos habría impresionado aún más, pero todo estaba obscuro, tétrico.

Serafín sacó una caja de cerillas y trató de encender una, pero en ese momento nos ensordeció un chirrido agudo, que se nos metió por los oídos como una saeta acerada.

—¡Huyamos!—dijo alguien y nuestras bestias corrieron, como si se sintieran presas del mismo temor que nos acosaba. A pocos pasos los animales se detuvieron y levantaron las orejas como lanzas. Clavaron la vista en el ramaje de un árbol corpulento y nos mostraron, con la insistencia del temor con que miraban, algo horrible, monstruoso, fenomenalmente espeluznante: una ave grande, gigantesca, pero sin cabeza... Era el legendario pájaro de Babujal..."

Y Emilio, después que terminó el cuento, sonrió con un ligero dejo de duda, y nos dijo:

—Y sin embargo, no creo en las apariciones.

José HERIBERTO LOPEZ

TARDE DOMINGUERA

Hoy bajo la alegre tarde dominguera llena de sol, me lancé a la calle a distraer mi tedio. Las avenidas comerciales de la ciudad, estaban casi desiertas. Alguna que otra pareja amorosa cruzaba de prisa como si temiera llegar tarde en busca de su parte de felicidad...

Yo miraba envidiosa esos rostros femeninos donde los polvos puestos rápidamente sobre las mejillas húmedas aún, dejan borrones leves. Algunas llevaban los cabellos cuidadosamente alisados en las sienes, descubiertos los lóbulos de las orejas donde las peligrosas palabras de amor tienen entrada...

¡Alegre tarde dominguera! sobre mi cabeza el firmamento tendía su palio magnífico. Decidí tomar un tranvía. A mí me encanta viajar en tranvía, atisbar los semblantes de los pasajeros que suben o bajan, escuchar los diálogos apagados, adivinar la impaciencia en las parejas que sentadas muy juntas, entretienen el tiempo diciéndose ternezas.

Pensaba en todo esto y de pronto mis ojos de curiosa impenitente repararon en una mujercita menuda y frágil que seguida de cuatro niños se acomodó como pudo.

Tal vez no tenía treinta años y sin embargo su rostro ajado prematuramente le daba apariencia de más edad. Vestía un sencillo traje de modesta tela, uno de esos trajes que denotan a la legua la "confección casera" y tocaba su cabeza un sombrero anticuado, feo, ridículo, adornado con una enorme flor detonante y cursi.

Sus mejillas estaban limpias de arrebol. El lápiz no había puesto su línea sangrienta en su boca triste y pálida. A su lado, una niña de ocho años más o menos, sonreía. También estaba mal vestida, con su sombrero negro, de alas retorcidas y rotas, donde un lazo de cinta que seguramente fué azul en otro tiempo, se empeñaba en doblarse hacia afuera.

La niña me miraba fijamente. Acaso las flores de seda de mi pequeña cloche llamaron su atención, porque sus grandes ojos permanecían clavados en ella.

Los demás hermanitos se agruparon junto a la madre humildes y silenciosos.

Ella acabó por volver el rostro también. Su mirada sumisa y triste, recorrió mi flamante vestido nuevo y vi como en los cristales de sus pupilas, cruzaba algo como una sombra ligera que se desvaneció en seguida.

¡Acaso evocó sus bellos años juveniles, cuando ella ataviada y coqueta, lucía también lindos vestidos nuevos y airosos sombreros de seda!

Yo pensé en este drama silencioso y callado de la mujer pobre, de la esposa humilde sacrificada a la función santa de la maternidad, que ve agostarse la flor de sus encantos sin poder evitarlo.

Pensé en la rebelión interior de tantas almas que sabiéndose impotentes para remediarlo, aceptan su destino resignadas y estoicas y renuncian a su vanidad femenil, anulando en ellas el poderoso instinto de la coquetería...

¡Pobres madres humildes que se ven obligadas a confeccionarse ellas mismas sus trajes de ínfimo precio y que por no disponer de recursos, tocan sus cabezas mal peinadas con sombreros ridículos, pasados de moda!

¡Alegre tarde dominguera! Cuando la mujer se puso de pie para bajarse, sentí una lástima enorme oprimirme el corazón ante el espectáculo de su pobreza mal disimulada.

Y cuando una hora más tarde retorné a mi casa, el recuerdo de este cuadro me ha perseguido largo rato sin poder apartarle de mi pensamiento.

¡Oh, tú, mujer rica y hermosa, que ostentas orgullosa tu belleza y tu lujo nunca sabrás de la silenciosa desesperación de esta alma que mis ojos observadores descubrieron desde el asiento del tranvía, en una linda tarde dominguera llena de alegría y de sol...!

Rosario SANSORES

Julio, 1926.

TIERRAS DE SEGOVIA

PARA EL DIARIO DE LA MARINA

ELEGIA DE SEPULVEDA

Litografía de G. Maroto

—Sepúlveda ha sido la ilustración de todos estos pueblos. No sabían ni comer. Y ahora quieren todos deshacer a Sepúlveda.

Habla así el viejo servicial, que desatiende sus quehaceres por mostrar la villa al forastero. Y ello con inusitado desinterés, rehusando muy gentilmente todo pago o premio en dinero, dinero, sin embargo, que su miseria necesita con viva urgencia...

—.....

—No son ni sombra de lo que fueron los mercados de hoy, señor. Venían los jueves y los sábados gentes de todos los contornos, hasta rebosar, hasta ahogarnos. Traían su trigo, sus legumbres, su lana, sus ganados. Casi nada son en el día de hoy los mercados sepulvedanos. Fué mucho Sepúlveda, señor! No podía durar tal grandeza. Mire la plaza, que hervía siempre de compradores, de vendedores. ¡Nada!

Y el viejo servicial se enternece, y achaca a la envidia comarcana la pobreza de los mercados, la indigencia honesta en que agoniza el comercio, la finada preponderancia sobre los pueblos de sus contornos de la villa ilustre y ensoñadora...

—.....

—Rastros quedaron, sin duda alguna. Rastros quedaron; que son malas gentes, se resisten a la muerte y a la honradez. Más de veinte fueron castigados con fuego y horca en la propia Segovia. Y vivieron en la aljamía siglos y aun hoy nos dañan prestándonos ante la opinión de nuestros enemigos avaricias que no poseemos, señor, de que no estamos envenenados...

—.....

—Canteros como en ninguna parte. Aquí se labraba la piedra, aun se labra, y se labrará Dios mediante, como en ninguna parte del mundo. Y si el tren que debe pasar llegase a pasar sabrían Madrid y sus casas nuevas de nuestros canteros, de nuestra piedra rosa de nuestra piedra blanca, de las manos de nuestros operarios, que hoy han de holgar o salir de aquí buscando trabajos que no van con sus habilidades. Todas esas lomas,—y mostraba los repechos próximos—son piedra rosada, y blancas estas otras! Y ahí espera, espera, mientras se deshace la villa. ¡Un tesoro, señor, un tesoro...!

—.....

—Villa para pintores por la hermosura de su situación, recreo para los señores que veranean, por su frescura y sanidad; lugar para curar dolencias de las que necesitan reposo.

¡Sepúlveda, Sepúlveda! Se caen para no levantarse más tus casas; se mueren tus mercados; se nos acusa a tus habitantes de miserables, sin razón, porque soportamos judíos hace siglos; se nos envidia porque somos letrados y regateamos nuestra sabiduría sencilla; se nos abandona a nuestra suerte con desdén por nuestro pasado, con ignorancia verdadera de nuestra capacidad presente.

Así, con esta precisión certera, hablaba el viejo, en la mañana fría, mientras paseábamos por la ciudad prendida en la ladera, mientras cruzábamos sus calles estrechas y pinas, mientras visitábamos sus viejas iglesias, mientras nos recreábamos en la contemplación de su campo sereno, de líneas graves y ondulantes, surcado de caminos que poca gente sigue, su campo serio hasta la hostilidad más dura, su campo pobre, que le hace dependiente de todos, que le hace esperar de todos una ayuda que nunca llega...

Gabriel GARCIA MAROTO

Verso

CANCION DE LA LECHUZA

NOCTURNO CIUDADANO

Vierte la noche muerta su silencio de plata.
Una nube en la ancha bóveda se ha deshecho.
La cabeza de clavo de la luna, arrebata
un jirón manso y queda escondida en mi pecho.

(La lechuza se asoma como un asombro negro.)

La ciudad está dormida, como yo, quieta. Alguna
desesperada calle luce un bar; algún auto
o mostrenco tranvía persisten. Ya la luna
vuelve a asomar su rostro ceremonioso y cauto.

(La lechuza ha extendido sus alas.)

Sin embargo del hondo sosiego permanente
hay un tumulto interno; hay un ronco clamor.
Un osario de voces, se dijera, el terror
de la pared cerrada; de la calle sin gente.

(Al filo de la medianoche, la lechuza
va esponjándose, abriéndose.)

Un borracho da tumbos bajo un farol. El casco
de un policía asoma. Són transeúnte a prisa
de un tacón que va a casa. Alguien bis-bis, avisa.
Mientras tanto la hilacha de mi tabaco masco.

(¡Qué grises los enormes ojos de la lechuza!)

Vuelvo a quedarme solo, entre los redondeles
de nácar de la calle. Una linda muñeca
bajo el cristal inmóvil "se avelazca, se agrecca"
y echa toda su sangre a un montón de claveles.

(¡En la sombra la enorme mancha de tu silueta.
¡Oh, lechuza!...)

Maniquí: ¡Qué es extraño en la perplejidad
de la noche, tu brillo ¡Para mirar a Dios
—Suenan unas campanas—¿me prestarás las dos
anchas gotas de vidrio de tu inmortalidad?

(Lechuza: ¿es tu mirada, monóculo del diablo?)

¡El alba! ¡Los espectros de la renovación!
Palidecen las mechas del gas y los voltaicos.
Pasan hombres absurdos. Abren un ojo, arcaicos,
los cafés. Derrengado se aplasta un carretón.

(¿No hay aceite, lechuza, qué chupar?)

¡El alba!... ¡Qué terrible en la ciudad! El huevo
del sol se va incubando, con qué muertos arrastres!
Las pupilas vidriadas del maniquí me llevo
para dormir. Mi espíritu necesita estos lastres.

(En la noche vacía la lechuza se pierde.
¿A quién su augurio ronco se llevará?)

Francisco IZQUIERDO

EL PRECIO DEL SILENCIO

Lema: El silencio es oro.

Habul Hassan, era un musulmán prototipo de su raza, de elevada estatura y mirada rapaz.

Su encorvada nariz de pico de cuerpo, y sus largas y nervudas manos, dábanle un aspecto siniestro e imponente.

Sin embargo, su carácter bondadoso y sano salía al exterior, cuando reía enseñando su doble fila de dientes blancos; o cuando saludaba con el "saalam" oriental quitándose el "fez", mostrando su prematura calva de "bon vivant" adquirida en las barberías de París.

Por otra parte sus maneras contrastaban totalmente con su idiosincrasia nativa, a tal extremo, que era un perfecto francés en los bulevares y el Jefe y descendiente de los "Sanerib" en su Patria.

De niño aprendió a leer y a amar el Corán, aplicando sus versículos a todos los actos de su existencia. De él podía decirse entonces, que había encarnado la idea del Profeta, de dotar a su Pueblo de un solo libro para todas las circunstancias; donde se encerrasen todos los conocimientos: religiosos, legales, comerciales y prácticos de que hubiere menester el moslem.

Al dejar la tutela de sus parientes, por haber llegado a la mayoría de edad, dejó las tibiezas del harem paterno, para hacerse un hombre civilizado.

Y como las opiniones del medio en que vivimos, se imponen por sí solas al individuo; y Francia con la fuerza conquistadora del "Chic", ha sometido al Mundo penetrando hasta en los harenes: era lógico que Habul, influenciado por esa corriente impalpable, sembrada por los industriales de sedas, cosméticos y bisuterías, anhelase visitar la Capital de la Tierra y bañarse en su luz y progreso.

Y a esa estancia, debió Habul la dualidad de su persona, el amor al buen vino y los placeres.

Llamado algunos años más tarde, para ocupar el "Carabasch" de su tribu, quiso Habul desprenderse de sus recuerdos europeos, creyendo que al cambiar de vestiduras terminarían estos; pero sinembargo, eso era ya un imposible; y así resultó, que al aparecer ante el "Chaouck" del Dey", para ceñirse el "Yatagan" de mando de los "Senerib", su excesiva delicadeza y buena educación, dió lugar a que se le comentase desfavorablemente.

No obstante, su primer acto de gobierno, fué reconstruir la "Khubba" donde yacían los restos de sus antepasados, mostrando con ello que aún recordaba los mandatos del Corán, y que en él se inspirarían todos sus actos.

Apesar de ello, sus compatriotas lo consideraron siempre como un mahometano afrancesado. Y tenían razón.

Habul no podía transigir con ciertas leyes de su religión. Para él era inexplicable la abstención del vino y de la carne de cerdo.

"Ese Pommard y Chateau Iquiem, son vinos de Dioses... ¿Cómo prohibírselo Sahib?"

Así fué que Habul, como la mayor parte de los mortales, acabó por hacerse su propia religión, sin que por ello dejara de considerarse un perfecto moslem.

.....

Y llegó el día de Allah.

Para celebrar el aniversario, organizó una fiesta que resultó una orgía.

En su Palacio, de puro estilo Bizantino, de doradas cúpulas y florestas de minaretes, todo era bullicio y gritería, producido por el entrar y salir de los esclavos y mercaderes que se empleaban en el arreglo.

En el patio principal, contra la marmórea fuente que dominaba el centro, irguieron un inmenso estrado, con ricos tapices y cojines.

Alfombras valiosísimas de Damasco, de abigarrados dibujos, cubrían las desiguales losas del suelo; y por doquier, cincelados pebeteros de bronce y ventrudos "narghiles" emanaban un humillo sutil y enervante.

Suaves perfumes esparcíanse en el céfiro, combinándose con los aromas delicados de ocultos incensarios.

Las columnas gemelas que circundaban el recinto, estaban adornadas con guirnaldas de flores y palmas; y farolillos de hierro incrustados con gemas irradiaban reflejos multicolores.

Mesitas polígonas de marfil y ébano, sostenían metálicos cestos, repletos de confituras rosadas y blancas, rociadas de polvillo de azúcar.

Hakki, el valet, Secretario, y maestro de ceremonias, en una pieza, que había conservado Habul como recuerdo de sus correrías, preparaba en ánforas "Cliquot" helado, musitando interiormente una plegaria de arrepentimiento al Profeta.

.....

A las nueve por Orión entró Hassan ricamente ataviado de blanca seda, ceñida la cintura con largo yatagán, y llevando al cuello grueso collar de perlas.

Grande turbante cubría su testa y un hilo de zafiros reposaba en su frente.

Con una sola mirada inspeccionó la obra de Hakki, y hallándola a su gusto, procedió a recibir los invitados.

De éstos, muchos aún quitábanse el polvo del camino, tomando su baño de agua de rosas, y cambiando sus vestimentas por otras suministradas por el anfitrión.

A medida que entraban los huéspedes, saludaban a Hassan con genuflexiones ceremoniosas, colocándose en el estrado según sus categorías.

Los Derviches, Calenders, y morabitos, situáronse a la diestra; y el "Chaouck del Dey", los Emires, los Cadis y Oficiales de Genízaros a la siniestra; lo que enseñaba que las autoridades terrenales se subordinaban ante las divinas.

Esclavos fellahs, portando grandes abanicos de variadas plumas y largos mangos, echaban fresco a la concurrencia; mientras un viejo "marabout" de luenga y canosa barba posternábase hacia la "Mecca" invocando a "Allah". Gruesa cadena pendía del cuerpo del asceta, y una aureola de autoridad y misterio le envolvía.

Todos a su ejemplo, arrodilláronse tocando el suelo con sus cabezas.

Terminadas las oraciones despidióse el peregrino... Y ya en el umbral del patio lanzó un anatema:

"¡Que Allah os maldiga!" ¡"¡pues os habéis reunido para beber y no para ensalzarle!"

Un escalofrío conmovió a la concurrencia y Habul tembló de miedo al verse descubierto.

Afortunadamente, Hakki, que no había sido espectador de la escena como maestro de ceremonias que era en esa ocasión, ordenó el comienzo de la fiesta.

Rollizas esclavas de la Nubia, tenaceados los brazos y piernas con argollas de marfil y oro, irrumpieron en el estrado lanzando pétalos de rosas; y una orquesta de címbalos y guzlas tocó la cadencia de una danza exótica y sentimental.

De improviso, una cuadrilla de semidesnudas bayaderas se desbordaron como bandadas de mariposas sobre los huéspedes, y después de besarles la frente, ofreciéndose a ellos, iniciaron una exótica danza de besarles la frente. Y en la batahola apareció Zima, la favorita de perfectas líneas y llameantes ojos, cubierta solo por blanco cendal, desnudos los turgentes senos y los diminutos pies.

La majestad de su porte enmudeció los labios y un silencio de admiración y respeto reinó en el espacio.

La guzla comenzó un melancólico plañir, y Zima, haciendo gala a su nombre, que quiere decir "encantadora", movió el cuerpo a su compás.

Todos, llenos de admiración, devorábanla con los ojos.

Hassan entusiasmado, y movido por los celos que la muda admiración de su favorita despertaba en sus amigos, paró la danza, y tomando a Zima por la mano colocó en su dedo del medio, un anillo de plata y de rubíes, convirtiéndola en su prometida, vedándola así del deseo de los demás.

Los eunucos del harem, capitaneados por Hakki entraron armados con las ánforas del vino; y los invitados con deleite lo escanciaron...

.....

La luna había casi llegado al final de su carrera, y aún continuaba el ruidoso festín.

Pocos sinembargo, sostuvieron el ímpetu de las libaciones.

Los más dormían boquiabiertos en los cojines.

Zima y Hassa ntambién sucumbieron al sueño.

Apenas blanqueó Febo el horizonte, anunciando una alegre mañana, cuando entristeció al contemplar la casa de Habul.

¡Aquel bello conjunto que había visto fabricar el día anterior, hallábase descompuesto y mutilado en horrible confusión! Las mesas caídas, las flores marchitas, los cojines desplomados de sus puestos, como huyendo para no ser cómplices de la lujuria; y aquí y allá un ronquido estentóreo, despertaba una bayadera de mesados cabellos y ebúrneas desnudeces.

Incorporóse Hassan y el asco invadió su espíritu. Zima la gentil, la bella, aparecía transformada. Ojeras grises cubrían sus pupilas.

De repente, Hassan comprimió un grito y sus ojos casi se desorbitaron... ¡Había desaparecido su collar de perlas!

Pero su emoción solo duró un instante.

Con semblante triste despidió a sus amigos, y una vez solo, meditó:

—¿Qué hacer?... ¿Llamar los Genízaros y cubrir de ignominia a sus huéspedes? Eso era para él un hecho reprochable, e injusto con el que fuera inocente.

Y no pudiendo acusar, calló.

.....

Transcurrió un lustro.

Era día de feria en Bagdad; y gran entusiasmo había por ese motivo.

Los pregoneros desde los minaretes, cantaban alabanzas, prometiendo la asistencia a la fiesta del Califa y sus grandes dignatarios.

Hassan, atraído por los pregones, encaminó hacia allí sus pasos; y ante el Bazar de un vendedor de babuchas y amuletos, tropezó con Hari-Assar su amigo, que saludándole le dijo:

"Y bien Hassan.". ¿Has recobrado al fin tu collar de perlas?"

Habul miróle fijamente y asiéndole por la barba lo entregó a un "spahi".

Y más tarde ante el "Cadi" explicó:

"El es el ladrón, buen Juez: pues solo quien robó el collar y yo, sabíamos su desaparición."

Dr. Ovidio GIBERGA

UN ARTICULO DE ALOMAR

SOBRE EL POETA ALCOVER

En "El Norte de Castilla" publica Gabriel Alomar un artículo sobre la personalidad del ilustre poeta mallorquín, recientemente fallecido, Juan Alcover. De ese trabajo transcribimos los párrafos siguientes:

"El momento capital de su producción castellana es el poema "Contemplación", que recuerda la manera lamartiniana. Allí se inicia plenamente la aspiración suprema de la estética de Alcover: la fusión del poeta con el alma popular; el hallazgo del lenguaje que le dé capacidad para interpretar la poesía inconsciente de la multitud; no descendiendo hasta ella al modo plebeyo, sino elevándola a la categoría de las mayores excelencias patrícias. ¿No hay en este ideal el sentido mismo de la palabra "genialidad", en arte? Alcover llamaba a esa mutua fecundación entre el artista y el pueblo "Humanización del arte". En aquel poema, la facultad lírica del autor se refunde en el sentido épico, abriéndose a la percepción misteriosa y sinfónica del coro que sube hacia él desde los cuatro vientos de su contemplación, voces de la tierra y de los hombres, que buscan en el verbo del poeta la expresión de que se sienten incapaces. La facultad poética no es otra cosa que la potencia de interpretación de esas voces, imperceptibles para los profanos, como aquellos rumores de la selva que únicamente Sigfrido podía comprender. En términos clásicos, esa facultad podría llamarse "sentido pánico".

La "Contemplación" de Alcover es el anuncio de su futura genialidad de poeta catalán. Es el esquema de lo que había de ser "La Serra", culminación de su lírica exaltadora de los valores populares.

Si Alcover, poeta castellano, fué un estimable artífice, Alcover, poeta catalán, fué un gran artista. El tránsito del uno al otro idioma señaló para él una crisis de temperamento. No recuerdo ejemplo más vivo del nexo fortísimo entre la lengua nativa y la facultad poética. La parla familiar era la única susceptible de aristocratizar, representativamente, al pueblo que con ella expresaba su desconocida potencialidad de belleza. El poeta vió en su definitiva incorporación en la lengua catalana sus desposorios con Itaquel, la esposa preferida, después de sus años de convivencia con Lia. Y desde entonces pudo alcanzar, por momentos, la categoría reservada a los más altos."

M.E.C.D. 2016