SECCION 1ª

EL TIEMPO
LA NOTA DEL OBSERVATORIO
VEASE EN LA PAGINA 2

DIARIO DE LA MARINA

EDICION DE LA MAÑANA
INFORMACION CABLEGRAFICA MUNDIAL POR NUESTROS HILOS DIRECTOS

SECCION 1ª

AÑO XCIV.—NUM. 74. El periódico más antiguo de Cuba LA HABANA, LUNES 15 DE MARZO DE 1926.—SAN RAIMUNDO ABAD Y LONGINO, MARTIR Acogido a la franquicia postal 26 PAGINAS. — 5 CENTAVOS

ACENTUASE CADA VEZ MAS LA GRAVEDAD DE LA CRISIS QUE HAY EN LA LIGA DE NACIONES

En opinión de Chamberlain, si hoy no se llega a algún arreglo deberá dejarse el asunto íntegro en manos de la Asamblea para que el mundo entero conozca lo sucedido

FRANCIA APOYARA A POLONIA PARA UN PUESTO FIJO

El presidente del consejo francés, Briand, y el delegado de Bélgica, Vandervelde, se encuentran perplejos, pues las dos delegaciones tienen tras sí la opinión en sus países

BRASIL INSISTE EN QUE NO SE ADMITA A ALEMANIA

La prensa alemana, sin distinción de matices, alienta a los delegados a mantenerse firmes en su actitud para no dar el espectáculo de que Alemania abdicase sus convicciones

GINEBRA, Suiza, marzo 14 (A. P.)—La declaración directa, salida de altas esferas oficiales, de que si Alemania no accede a sentarse al lado de Polonia en el Consejo de la Sociedad de Naciones cuando se le dé acceso, no entrará en el Consejo, indica esta noche que nada se ha adelantado en la solución de la crisis de la Liga y demuestra el grado de gravedad alcanzado por la situación.

En cuanto a Sir Austen Chamberlain, el pesimismo del Secretario de Relaciones Exteriores británico, ya hondo, es cada vez mayor. Al parecer, ha llegado a la conclusión de que es inevitable hacer que la asamblea de la Liga dictamine sobre la cuestión suprema de si son los aliados o es Alemania quienes hayan de aceptar ante el mundo entero la culpabilidad del presente embrollo. Ese prohombre inglés decía hoy que como sólo faltan treinta y seis horas para la apertura de la Asamblea, señalada para el martes, bien pudieran compartir esa responsabilidad cuantos se dedican a crear obstáculos.

Por consiguiente, en las primeras horas de la noche de hoy parecía inevitable la entrega del conflicto íntegro en manos de la asamblea, a menos que alemanes y aliados logren alcanzar mañana algún acuerdo. En las esferas británicas se examinaba esta noche la situación desde un punto de vista enteramente nuevo, indicándose que si la cuestión se ha hecho tan delicada, casi insoluble, fué porque la opinión pública de los diversos países interesados en el conflicto asumió actitudes verdaderamente irreductibles haciéndose difícil que los delegados ofrezcan más concesiones, dado el hondo estado de excitación reinante en sus respectivos países.

De ahí que, en opinión británica, sea lógico y justo que salga a la luz pública la controversia, para que la discutan los representantes de todos los países y para que el pueblo del mundo entero sepa a qué atenerse al depurar las responsabilidades.

Los prohombres franceses declaran que Francia no cederá un ápice en su actitud de apoyar a Polonia en la obtención de un puesto electivo simultáneamente con la adjudicación de uno permanente a Alemania, en la seguridad de que la asamblea aceptará, según ellos, la fórmula aliada como la más generosa, justa y conciliatoria.

La mayoría de los delegados cree que estas manifestaciones tienen por objeto no sólo expresar la actitud de las delegaciones aliadas, sino ejercer presión sobre Alemania hasta el último momento a fin de que se dé cuenta perfecta del interés que los Gobiernos aliados tienen en la aceptación de su fórmula.

De las esferas alemanas salió una nota un tanto optimista basada en la noticia de que los jurisconsultos alemanes estuvieron deliberando todo el día en busca de una fórmula que, como los delegados de Berlín dicen, "comprometa a Alemania moralmente, pero no legalmente" a apoyar la candidatura polaca.

Algunos delegados no relacionados con la presente crisis tienen la esperanza de que al fin se logre atenuar, si no solucionar, la controversia. Niéganse a admitir que una diferencia de seis meses, que es en efecto lo único que distancia a aliados y alemanes, pueda justificar ante la opinión internacional la destrucción de los pactos de Locarno poniendo en peligro el porvenir de la Sociedad de Naciones. La mayoría de los delegados confían en dar a Polonia un puesto electivo en septiembre, por cuyo motivo la cuestión estriba simplemente en que se la elija ahora o más tarde.

Los delegados en general están convencidos de que aliados y alemanes se van acercando gradualmente y no sobrevendrá la temida ruptura. Hasta hay quienes dan la nota humorística proponiendo que metan en un sombrero las soluciones que respectivamente dan a la cuestión polaca y hagan que un delegado neutral extraiga a ciegas una de ellas.

El presidente del Consejo francés, Briand, y el delegado de Bélgica Vandervelde, celebraron conferencias privadas con los estadistas alemanes, detalle que viene a confirmar la aserción británica de que tanto los delegados franceses como los alemanes tienen tras sí el problema de la opinión pública de sus países respectivos. Vandervelde desmintió la declaración que le atribuye un periódico local de que Alemania tenía antes en su favor a las tres cuartas partes de la asamblea, pero que hoy las nueve décimas partes eran contrarias a su actitud.

"Lo que verdaderamente dije—explica Vandervelde—fué que en la cuestión del ensanchamiento del Consejo y creación de puestos permanentes, es probable que la actitud alemana contase en un principio con el apoyo de las tres cuartas partes de la Asamblea, pero que si Alemania se niega definitivamente a aceptar una fórmula moderada que sólo dispone la creación de un puesto electivo, es probable que se vuelvan contra ella las nueve décimas partes de la asamblea."

Nada se oía hoy en los círculos de la Liga acerca de las aspiraciones española y brasileña a puestos permanentes; pero se sabe que ninguna de las dos ha abdicado de su interés en obtener el logro de sus aspiraciones.

BRASIL INSISTE EN PONER EL VETO A ALEMANIA

GINEBRA, 14 marzo (U. P.)—A última hora se ha hecho pública la noticia de que Brasil no ceja en su intención de oponer su veto a la admisión de Alemania en el Consejo lo cual ha servido para aumentar más aun la perplejidad de los delegados a la Liga.

La delegación británica que facilita este informe, añade que la delegación brasileña ha rehusado alterar su posición a pesar de los continuos empeños de la representación británica en el sentido de que modifique su criterio.

LA PRENSA BERLINESA APOYA LA ACTITUD DE LOS DELEGADOS ALEMANES EN GINEBRA

BERLIN, marzo 14 (A. P.)—La prensa berlinesa en general, incluso aquellos periódicos que no están identificados con el presente Gobierno, instan a los delegados alemanes en Ginebra a que se mantengan firmes en su presente actitud. El "Vorwaerts", absuelve al Gobierno de toda responsabilidad en el presente conflicto, declarando que su actitud es correcta en todos los sentidos.

"Si Luther y Stressemann se ven obligados a regresar a Berlín sin haber negociado la entrada de Alemania en la Sociedad de Naciones—dice el "Taeglische Runschau"—el mundo exterior comprendería fácilmente esa renunciación y no lesionaría el prestigio de Alemania en el extranjero."

El "Deutsche Allgemeine Zeitung" asegura que Alemania no está dispuesta a ofrecer a Francia y a Inglaterra el hasta ahora desconocido espectáculo de doblegarse en sus convicciones. Agrega que los tiempos han cambiado y nada indica tanto el despertar de la conciencia nacional alemana como el rotundo "no" dado por los delegados de Alemania en Ginebra.

Los comentarios que hacen los editorialistas acerca de las deliberaciones de Ginebra se caracterizan por un tono moderado, pero positivo, y por la ausencia de todo matiz partidista. Todos los editoriales insisten unánimemente en que Alemania no debe identificarse con ninguno de los grupos beligerantes que hay en el seno de la Liga ni hacer sentir su influencia en la futura composición del Consejo antes de ser debidamente elegida como miembro del mismo.

CREESE QUE STRESEMANN Y UNDEN TIENEN PREPARADA UNA FORMULA COMPROMISIVA

GINEBRA, marzo 14 (A. P.)—Esta noche, al regresar a su hotel después de cenar con el Ministro de Relaciones Exteriores sueco, Unden, el Ministro de Estado alemán, Gustav Stresemann, decía: "Tengo confianza en la jornada de mañana. Claro está que nuestras esperanzas dependen de la actitud de los demás. Esto es cuanto me es dado decir por ahora".

Créese que el Dr. Stresemann y Unden han preparado una fórmula compromisiva que presentarán el lunes al Consejo de la Liga de las Naciones.

Los estadistas aliados y alemanes

(Continúa en la página 9)

HAY EN CUBA MAS DE OCHENTA MIL NIÑOS ABANDONADOS A SU SUERTE

Proyecto del representante señor Cabrera para crear hospicios que estén sostenidos por el Gobierno

HERMANAS DE LA CARIDAD

El congresista por Camagüey expone a un redactor de este periódico sus puntos de vista

Conocimos a D. Juan Cabrera, cierta noche de sesión, en la Cámara de Representantes. Esto es indudable. Entonces, los cronistas parlamentarios carecíamos de un departamento a propósito para llenar con exactitud los menesteres dificultosos de nuestro amado oficio; y permanecíamos en las tribunas durante los prolongados recesos, como dice un viejo poema cuyo manuscrito conservamos "Charlando sobre cosas banales".

El doctor Zaydín fundó el departamento, dotándolo de muebles, teléfono, ventiladores y máquinas de escribir. Es una justicia que merece el señor presidente de la Cámara. En el acto de la inauguración pronunció un discurso, muy breve, pero expresivo, y se bebió una copa de champagne.

Advertimos ahora que nos estamos desviando del asunto a que se refieren las presentes líneas y volvemos a él. Eran las once o las once y media; no lo podemos precisar. Hace ya mucho tiempo que hemos dejado de ver a las personas que pudieran aclarar esta duda. Nos resignamos a la incertidumbre; y para hallar un desquite, nos consuela pensar que en la historia de nuestro país se suceden, sin tregua, inseguridades de mayor importancia que las nuestras.

Recordamos, eso sí, que el señor Cabrera vestía irreprochablemente de negro y que usó de la palabra aquella noche, para informar favorablemente sobre la supresión del impuesto del ocho por ciento por utilidades, a los colonos.

La oratoria del señor Cabrera no era brillante ni ofrecía esos giros poéticos que intercala en sus discursos el señor Pastor del Río; pero hablaba bien. Sus conceptos eran claros, precisos y convincentes. Argumentaba razonando y su palabra, reposada, libre de todo ropaje retórico, brotaba con fluidez de sus labios. Sin aspavientos es el ademán, expuso sus puntos de vista y fué aplaudido. La Cámara, unánimemente, aquella noche derogó el impuesto del ocho por ciento a los colonos.

Después de esa ocasión le vimos oponerse al Plan Tarafa y a la ley de un hospicio en cada capital de reorganizando la Renta de Lotería. Combatió la compra del Convento de Santa Clara y echó a andar, cuando ya dormía el sueño de los justos, la Ley de los Promedios de Azúcar. Se hizo popular en Camagüey su defensa a la ley que crea nuevas aulas en aquella provincia y, en los debates a propósito del Plan de Obras Públicas, terció con brío, logrando obtener la inclusión en dicho plan de la pavimentación de las calles de Majagua, Jatibonico, Júcaro, Simón Reyes, Palo Seco, Martí; construcción de los hospitales de Guáimaro, Santa Cruz del Sur, Ciego de Avila, Florida y Morón; construcción del Palacio de Justicia de Camagüey y las carreteras de Elia, Francisco, Junco, Manopla, Vertientes, Baraguá, Guayabal, Najasa, Hatuey, Sabanicú, y otras.

Supimos, días pasados, que el señor Cabrera había presentado a la Cámara una proposición de ley creando un hospicio a cada capital de provincia; y al objeto de conocer el alcance de tan hermoso proyecto, le

Don Juan Cabrera y Hernández, Representante a la Cámara por la provincia de Camagüey

entrevistamos en la propia Cámara.

El señor Cabrera nos dijo que el fundamento de su ley no era otro que los datos estadísticos suministrados por la Revista de la Sociedad Económica Amigos del País, que hace constar la desoladora cifra de más de ochenta mil niños que, en Cuba, se encuentran abandonados a su propia suerte, sin la protección verdadera de sus padres ni la ayuda del Gobierno.

Y con tan vivos colores nos pintó entonces el señor Cabrera el cuadro desgarrador que ofrece a los ojos de todos tanto niño como vaga por esas calles de Dios, desarrapado, sucio, triste y hambriento, que recordamos, sin saber cómo, aquella página de "L' Orme du Mail" en que el inmortal y ático escritor francés, refiriéndose a Fermín, escribe: "Il voyait vagument dans ses yeux gros larmes, la route déserte, la plui, une vie noir de misére et de travail, une destinée d' enfant perdu dont s' effraient sa faiblesse et sa timidité".

El señor Cabrera ha hecho, en el preámbulo de su proyecto (según nos explica) un concienzudo estudio sobre las causas que originan el desamparo en que se encuentran, en Cuba, numerosos niños y, para remediarlo, propone la fundación de esos hospicios, administrados por el Estado y en los cuales los asilados podrán adquirir, aparte los conocimientos necesarios para su educación intelectual, una acabada educación manual que les habilite para ejercer cualquier oficio.

—¿Y cree usted—preguntamos al señor Cabrera—en el éxito de su proyecto?

—Creo en él, naturalmente. Es una obra piadosa, de beneficencia pública costeada por el Estado, fiscalizada por una junta de personas honorables y cuidada esmeradamente, como sólo ellas saben hacerlo, por Hermanas de la Caridad.

El señor Cabrera es hombre de convicciones y de arrestos; por lo cual no ponemos en duda el triunfo de su propósito.

Saluti suæ magis intentus
Quam vano et fallaci hominum judicio.

Escribió en latín Jaques Tournebrouche a la memoria de su incomparable maestro "el más deslumbrante ingenio que haya florecido sobre la tierra".

Ya estamos viendo al señor Cabrera una de estas tardes, en la Cámara, al ponerse a discusión su proyecto, informar, con la serenidad y el acierto que le caracterizan, en una oratoria sin ropajes poéticos; pero fecunda en razones y argumentos convincentes.

FALLECE HUTCHINSON, CORRESPONSAL DEL "DIARIO" EN LA EXPEDICION WILKINS

Los expedicionarios, al mando de Wilkins, se hallan ahora en Fairbanks, Alaska y Huthinson falleció a causa de las lesiones recibidas al ser alcanzado por una de las hélices

NUEVA YORK, marzo 14. (Servicio especial de la North American Newspaper Alliance para el DIARIO DE LA MARINA, trasmitido por el hilo directo de la United Press).—Palmer Hutchinson, corresponsal del DIARIO DE LA MARINA y de la North American Newspaper Alliance, que formaba parte de la expedición ártica mandada por el capitán Wilkins, que se encuentra actualmente en Fairbanks, Alaska, ha fallecido ayer a consecuencia de un accidente sufrido al ser alcanzado por la hélice de uno de los aeroplanos de la expedición. He aquí descrito por el mismo jefe de la expedición el trágico suceso:

"El accidente ocurrió poco después de bautizar el monoplano Fokker, de tres motores, al que puso el nombre de "Detroiter" y tras haber recorrido éste en el suelo unos cuantos metros en su primer ensayo. El motor estaba dispuesto para remontar el vuelo, cuando decidió recorrer cierta distancia con el objeto de probar las condiciones del terreno desde donde se elevaría el aeroplano. El comandante Lanphier, que está con nosotros en calidad de observador extraoficial del Ejército norteamericano, estaba en el timón y yo en el siento trasero. Los motores rugieron y la enormeaeronave adelantó lentamente.

"Después de haber marchado algunos metros, las ruedas se atascaron en la nieve y los motores quedaron retardados, en tanto que los mecánicos despejaban del suelo los obstáculos amontonados.

"Hutchinson nos había estado ayudando durante todo el día y hasta dió una mano pra echar a andar los motores. De gran energía e iniciativas, cuando se apercibió que las ruedas no marchaban se aproximó con los mecánicos para ayudarles a quitar la nieve. Terminda esta tarea, nos hizo la señal de que todo estaba listo, y abrimos el acelerador.

"El desgraciado joven se encontrab apoyado en uno de los postes donde se amarra el aparato, con la espalda vuelta hacia las hélices. Los motores funcionaban a media velocidad, pero Hutchison pareció aturdirse al sentir el aire frío producido por el funcionamiento de las hélices, y en lugar de dar un paso hacia adelante se volvió y la hélice le cogió el brazo izquierdo, desprendiéndoselo del hombro. Cayó al suelo, y entonces la punta de la hélice lo alcanzó del lado derecho del cuello, cortándole la yugular y la carótide, de resultas de cuyas heridas murió instantáneamente. El cuerpo fué conducido en unas angarillas al hospital de Fairbanks, donde fué examinado por el doctor Sutherland.

"Todos hemos sentido muchísimo la pérdida de este compañero que ya se había hecho querer por cuantos forman parte de esta expedición."

El DIARIO DE LA MARINA se asocia al dolor de la Expedición de Detroit, y siente la muerte de este compañer ocuyas interesantes crónicas acerca de la aventura del capitán Wilkins tanta curiosidad y atención venían despertando en el público cubano.

EXAGERAN LA EFICACIA DE LOS PACTOS

Con pactos de Locarno, lo mismo que sin ellos, Europa no se halla dispuesta a volver a la guerra

UNA "OFENSIVA PACIFISTA"

Esta táctica empleada por los alemanes no surte efecto porque la Liga y Locarno no son lo mismo

FRANCIA CONTRA - ATACA

Ante el temor de lo que pueda hacer Alemania, Francia quiere tener a su lado a una amiga

GINEBRA, marzo 14.—(A. P.)—La mayoría de los delegados que asisten a la etapa especial que va a celebrar la Asamblea para decidir la entrada de Alemania en la Sociedad de Naciones y vienen siguiendo de cerca las incidencias del presente conflicto germano-aliado, opinan que se exageró mucho la influencia de los acuerdos de Locarno en la vida política europea.

Admiten el alto valor político de los acuerdos de Locarno, porque marcaron el comienzo de una nueva era pacifista en Europa; pero creen que la rapidez con que fueron interpretados como expresión del sentimiento adverso a la guerra dió lugar a un falso concepto de su influencia pacifista en el mundo y especialmente en los Estados Unidos y en la Gran Bretaña.

Atribúyese esta exageración a la falta de un conocimiento exacto de las condiciones políticas, económicas y raciales de Europa, que, con los nuevos Estados nacidos de la guerra, con sus cargas económicas y financieras en constante aumento y la relativa falta de facilidades para el desarrollo de la prosperidad nacional e individual, está llamada a engendrar una rivalidad intensa entre las naciones.

Créese que la proyectada entrada de Alemania en la Liga ha exacerbado esa rivalidad, empezando a darse cuenta los estadistas europeos en general que, con tal entrada, la Liga iba a convertirse en un agente de intensa actividad política y económica, al menos para los países de Europa. De modo concreto, Alemania ha iniciado una gran "ofensiva pacifista" por medio de la Liga y, como dicen muchos diplomáticos, comprendiendo que Locarno no ha alejado los temores que engendraba el futuro, Francia y Polonia contrataca-ron inmediatamente, arremetiendo contra la posible influencia predominante de Alemania. Esta tendencia tomó la forma de la petición de un puesto permanente en el Consejo para su principal aliada (Polonia) por parte de Alemania; iniciativa que se interpreta como indicación de que Francia teme que los esfuerzos de Alemania en Ginebra pongan en peligro los intereses nacionales franceses o de los aliados, necesitando Francia tener sentada a su lado a una nación amiga con la que pueda contar en cualquier momento.

Análogamente, se cree que Polonia quiere contar con Francia cuando, como se augura, Alemania se vea mezclada en debates tan borrascosos como son la rectificación de sus fronteras orientales, la supresión del "corredor polaco" y el restablecimiento de la Ciudad Libre de Danzig.

A este nuevo encuentro germano-aliado, que no ha tenido fuerza para destruir la Liga de Naciones desde el primer momento, la mayoría de los diplomáticos no le conceden grave significado porque, como varios estadistas indicaban hoy, será un combate de paz. Las sensacionales acusaciones y contraacusaciones que se lanzaron las naciones a la cara durante la semana pasada, pudieron haber tenido graves consecuencias hace algunos años; pero hoy todo es diferente, a juicio de los propios delegados, y pueden seguir desarrollándose en Ginebra las discusiones más reñidas porque Europa, ni quiere más guerra ni está en condiciones de soportarla. Los acontecimientos de los siete últimos días están considerados como la prueba suprema de la solidez de la Liga, y todos creen que si resiste la prueba que la espera, quedará afirmada, de una vez y para siempre, su eficacia como organismo de conciliación, cooperación y arreglo en cuestiones que muchas veces dan lugar a las más peligrosas divergencias.

FALLECIO AYER D. DOMINGO FIGAROLA QUE FUNDO LA BIBLIOTECA NACIONAL

El ilustre doctor Figarola Caneda podía considerarse el verdadero hombre de letras

TENIA 74 AÑOS DE EDAD

Había representado dignamente a Cuba en 1900, en los congresos de bibliografía y bibliotecarios

Están de luto las letras cubanas. Como nadie, don Domingo Figarola Caneda fué el arquetipo del hombre de letras en la media centuria que su muerte—acaecida ayer—cierra.

El ilustre polígrafo y conspicuo bibliógrafo fallecido—amigo muy querido en esta Redacción—deja un valioso y abundante aporte—de alto valor literario e histórico—a la cultura nacional.

Nacido en esta capital en 17 de enero de 1852, baja al sepulcro contando 74 años de una vida siempre laboriosa, invariable y copiosamente fecunda.

Desde hace más de cuarenta años era Figarola Caneda un verdadero consagrado que disfrutaba de la más alta consideración de tal, como lo prueba el hecho de haber sido designado en una acertadísima selección para integrar la Comisión nombrada en 1891 para escoger y enviar producciones de literatos cubanos a la Real Academia Española, con destino a la Antología de Poetas Hispanoamericanos, compuesta por el inolvidable Menéndez y Pelayo.

Figarola Caneda representó, brillante y dignamente, como es notorio, a Cuba en los Congresos Internacionales de Bibliografía y de Bibliotecarios de París en 1900, en los que fué aclamado Vice-presidente.

Fundador y organizador de la Biblioteca Nacional, a ella consagró una gran parte de su vida, prodigándole sus más exquisitos desvelos y constantes afanes, fundando en ella la Revista de la Biblioteca Nacional, que dirigió con su peculiar acierto durante varios lustros.

Pertenecía el señor Figarola Caneda a la Asociación de Bibliotecarios de Inglaterra y era Miembro Honorario de la de Bibliotecarios Franceses.

Ostentaba Figarola Caneda—con raros merecimientos—las Palmas Académicas que le otorgara el Gobierno de Francia, al ser nombrado Oficial de Academia, distinción que le llegó avalorada con sendos mensajes de los elementos académicos y literarios franceses, entre los que era—acaso,—aún más y mejor conocido y estimado que en su misma patria.

Periodista dilecto, su colaboración alhajó no pocas publicacioens nacionales, laborando también como corresponsal de algunos diarios y revistas extranjeros.

En Cuba su firma apareció habitualmente, en distintas épocas, en los diarios "El Triunfo", "El País" y "La Lucha".

Fundó y dirigió "El Mercurio" (Habana, 1876-77); "El Argumento" (1883); "La Ilustración Cubana" (Barcelona, 1885-87); y "La República Cubana", (París, 1896-97.)

Es autor de las siguientes obras: **Biografía de Don Saturnino Valverde** (Habana, 1880); **Guía Oficial de la Exposición de Matanzas** (Matanzas, 1881); **Bibliografía de Rafael M. Merchán** (Habana, 1905); **El doctor Ramón Meza y Suárez Inclán,** noticia biobibliográfica (Habana, 1909), y **Cartografía Cubana del Britsh Museum,** catálogo cronológico de cartas, planos y mapas de los siglos XVI al XIX (Habana, 1910). Además, colaboró en el **Diccionario Biográfico Cubano,** de Calcagno, (New York-Habana, 1878-86); ordenó los materiales de las **Obras de Rosa Kruger** (T. I, Habana, 1883), y como parte de la **Biblioteca de "La Ilustración Cubana"** publicó las **Poesías de Julia Pérez de Montes de Oca** (Barcelona, 1887); **Los negros,** de Antonio Bachiller y Morales (Barcelona, 1887); **Seis conferencias,** de Enrique José Varona (Barcelona, 1887) y **Dos amores,** de Cirilo Villaverde (Barcelona, 1887).

Disciplinado así en tales labores, tuvo que ser—y lo fué—un competente historiógrafo, que nos ha legado preciosos frutos: José Antonio Saco, Documentos para su vida, Milanés y Plácido, Plácido, Memoria inédita de la Avellaneda.

Miembro de número de la Academia de la Historia desde su fundación en octubre de 1910 y Director de Publicaciones de la mencionada Corporación desde el principio, rindió una inapreciable y preciosa labor que honra a la Academia y a Cuba: los seis tomos de los Anales, los tres del Centon epistolario de Domingo del Monte y cuantas publicaciones ha hecho la Academia, llevan el sello de su buen gusto tipográfico, de su escrupulosidad y exactitud como corrector de pruebas, y de su competencia para esta árida e ingrata clase de trabajos.

Pertenecía también a la Sociedad

Señor Domingo Figarola Caneda

Cubana de Derecho Internacional, a cuyas sesiones de la última reunión anual asistió ya bastante quebrantado en su delicada salud, siendo ésta la última solemnidad académica a que recordamos pudiera asistir.

Deja muy notables trabajos que tenía preparados y que manifestó más de una vez no poder dar a la imprenta antes de morir: son éstos La Condesa de Merlín, Gertrudis Gómez de Avellaneda, El Gran Poeta José María Heredia, La Bibliografía Cubana del British Museum y otros.

En toda su labor que Figarola Caneda llevó a cabo desde 1901 hasta su muerte, propicia por una enervante bronco-neumonía, tuvo una colaboradora inteligentísima y entusiasta en su esposa la señora Emile Boxhorn, a quien especialmente queremos testimoniar nuestra condolencia más sincera, enviándola también a sus familiares, por la pérdida de tan eximio cubano.

El sepelio del fundador de la bibliografía científica de Cuba se efectuará esta tarde, a las cuatro, según publicamos en otro lugar de esta edición.

D. E. P.

CAUSA TRESCIENTAS VICTIMAS UN ACCIDENTE FERROVIARIO EN COSTA RICA

SAN JOSE, Costa Rica, marzo 14. (A.P.) Un tren de excursionistas que iba de Alajuela a Cartago descarriló en Puente Virilla. Tres vagones quedaron deshechos y uno de ellos cayó al fondo del río Virilla. Se calcula en trescientas el número de víctimas. Es este el desastre ferroviario más grande que se registra en Centro América.

El Gobierno ordenó la suspensión de todos los espectáculos dominicales en señal de duelo.

EL SEPELIO DEL SR. GOVIN SE EFECTUARA EL JUEVES PROXIMO

NUEVA YORK, marzo 14. (U.P.) Ha salido para Cayo Hueso el fúnebre séquito que conduce el cadáver de Rafael Ramón Govín, presidente de la empresa periodística de "El Mundo" y propietario del "Journal of Commerce", que se publica en esta ciudad. Esperan llegar a la Habana el próximo martes y al día siguiente se celebrarán oficios fúnebres a su memoria, siendo enterrado el jueves.

El cadáver fué depositado esta tarde en la estación de Pennsylvania, en el tren que lo conducirá a Cuba.

UN TELEFONO SIN CONEXIONES QUE HABLA DESDE INGLATERRA HASTA MEJICO

LONDRES, marzo 14. (U.P.) Dereck Shannon, inventor de un teléfono que no tiene conexiones aéreas ni terrestres de ningua clase, sostiene que ha logrado hablar desde su casa, cerca de Birminghan, con un individuo que estaba en Ciudad de México.

El poder trasmisor del invento de Shannon es solo de quince voltios, nada comparada con el de la estación de Rugby, de 2.000 voltios que se empleó en la conversación telefónica sostenida recientemente a través del Atlántico entre esta ciudad y Nueva York.

CONFERENCIA DEL DOCTOR FERRARA

Con motivo de haberse tenido que ausentar para el campo el doctor Orestes Ferrara, la conferencia sobre "Martí y la Elocuencia", ha sido aplazada para el próximo viernes día 19, a las 5 p. m. en el Aula Magna de la Universidad de la Habana.

MISTERIOSA DESAPARICION DE UN PERSONAJE POLITICO ARGENTINO

BUENOS AIRES, marzo 14. (A.P.) Rodea el mayor misterio a la desaparición del coronel Carlos Pereyra Rozas, dos veces presidente de la Cámara de los Diputados, y distinguida figura de la política argentina, a quien se vió por última vez el viernes por la noche en un barco que navegaba hacia Montevideo.

Las autoridades aventuran la teoría de un suicidio. Créese que el coronel se tiró por la borda del buque en que iba. Un periódico de la tarde dice que había escrito a un íntimo amigo suyo anunciándole su propósito de privarse de la vida.

El coronel Pereyra Roza era descendiente de Juan Manuel Rozas el dictador argentino. Su esposa heredó recientemente cerca de un millón de dólares.

UN ACCIDENTE EN LA CURVA DE TACO TACO

Al precipitarse un automóvil Ford contra un árbol, resultó muerto un joven comerciante

OTROS DOS, HERIDOS

El fallecido, persona muy estimada en Los Palacios, era hermano del corresponsal en Taco Taco

AGASAJOS A EVA CANEL

Ha sido nombrado investigador con motivo de lo ocurrido en Pinar del Río el capitán Arau

(Por teléfono)

TACO TACO, marzo 14.—DIARIO, Habana.—A las tres de esta tarde y en el sitio conocido por la curva del puente de Taco Taco, ocurrió un lamentable y desgraciado accidente entre los kilómetros 103 y 104 de la carretera central.

A esa hora viajaban en un automóvil Ford los jóvenes Angel Sandin, Alberto Fontela y Alvaro Prendes; los dos primeros vecinos de Los Palacios y el último de la Habana, que habían salido de los terrenos de Santa Cruz Park para regresar a Los Palacios.

Al llegar a la curva, el automóvil, que marchaba con alguna velocidad y que era manejado por Sandin, patinó, chocando contra un árbol, sufriendo Sandin la fractura de la base del cráneo, según certificación del Dr. Sánchez Ramil que lo asistió.

Resultaron también heridos Fontela con desgarraduras y contusiones diseminadas por el cuerpo y principio de conmoción y Prendes con heridas en la pierna derecha.

A consecuencia de las lesiones recibidas, falleció pocos momentos después del accidente, el joven Sandin, quien era muy estimado en Los Palacios, donde ejercía el comercio. Era hermano de nuestro agente y corresponsal en Taco Taco, Sr. Demetrio Sandin.

En el lugar de los sucesos, se constituyó el Juzgado de San Cristóbal. Miembros del Ejército prestaron los primeros auxilios a los heridos que fueron asistidos por el médico municipal Dr. Sánchez.

La noticia del accidente ha causado gran pena en este pueblo, así como en Los Palacios.

Especial.

También hemos recibido telegramas de nuestros corresponsales en San Cristóbal y Los Palacios que no publicamos porque en parecidos términos al telefonema especial de Taco Taco, dan cuenta del suceso.

N. de R.—El DIARIO DE LA MARINA se asocia al dolor que hoy embarga a los familiares del desventurado joven Sandin y hace votos por el eterno descanso del desaparecido.

FALLECIMIENTO DEL SR. GUMERSINDO CARRERAS

San Fernando de Camarones, marzo 14 de 1926.—DIARIO, Habana.

Hondo sentimiento ha causado en este pueblo el sentido fallecimiento ocurrido en Caonao del respetable caballero Gumersindo Carreras, uno de los fundadores del Liceo y prestigioso Alcalde de este Municipio al restablecerse este Ayuntamiento.

Damos un sentido pésame a sus familiares.

Corresponsal.

NOMBRADO INVESTIGADOR UN OFICIAL DEL EJERCITO

Jagüey Grande, marzo 14 de 1926. DIARIO.—Habana.

El nombramiento de un investigador con motivo de los hechos delictuosos de Pinar del Río, ha recaído en el capitán Fernando Arau, hijo de este pueblo.

Causa general satisfacción de que un pundonoroso militar coadyuve eficazmente al restablecimiento de la ley.

HERNANDEZ, Especial.

FALLECIMIENTO DEL LDO. OSVALDO MORALES

SANTIAGO DE CUBA, 14 marzo.—DIARIO, Habana.—A última hora de anoche falleció el licenciado Osvaldo Morales dueño de la farmacia Bottino cuyo entierro se efec-

(Continúa en la página 5)

Léase la relación de cartas detenidas en nuestra oficina de obsequios por tener la dirección deficiente y que han sido devueltas por distintas Administraciones de Correos.

Pts. 10,000.00

Y UN CAMAROTE DE LUJO PARA CINCO PERSONAS.

IDA Y VUELTA

VIAJES GRATIS A ESPAÑA Y FRANCIA

LOS FACILITA EL

DIARIO DE LA MARINA

SUSCRIBASE.

Corte el Cupón que insertamos diariamente. Cada diez Cupones se canjean por un vale numerado.

EL SORTEO SE CELEBRARA EL 13 DE JUNIO

$ 14.000,00

REPARTIDOS EN LOTES DE $350 Y CUARENTA PASAJES DE PRIMERA.

IDA Y VUELTA

CUPON VIAJES a ESPAÑA y FRANCIA

Diez de estos cupones son cangeables por un VALE NUMERADO

La línea en blanco de este cupón será llenada con el nombre de su poseedor. Sin este requisito no tendrán derecho alguno a reclamación las personas que envíen cupones por correo.

Los vales numerados sólo se extenderán con el nombre suscripto en el cupón.

Para la entrega de los pasajes a los favorecidos se les exigirá la debida identificación de manera que el nombre suscrito en el vale concuerde con el de la persona que lo presente.

En caso contrario quedará anulado el derecho a dichos pasajes.

(Véase al dorso)

IMPORTANTE.—Todas las cartas referentes a los Obsequios del DIARIO y las que contengan cupones para canjear, diríjanse así: DIARIO DE LA MARINA, Apartado 1010.—Departamento de Obsequios, Habana.

M.E.C.D. 2016

POR LOS JUZGADOS

PARECE QUE FUE ASESINADO EL AMERICANO QUE SE ENCONTRO MUERTO CERCA DE LA PLAYA DE MARIANAO

Así resulta del informe de los médicos forenses que le hicieron la autopsia al cadáver. — Dos individuos asaltados por otros tres sujetos que viajaban en un automóvil

El doctor Montoro, juez de Instrucción de Marianao, remitió ayer un exhorto al juez de guardia diurna en la Habana, que lo era el de Instrucción de la Sección Tercera, para que se le practicase la autopsia al cadáver del ciudadano norteamericano Richard Comliegh, quien como saben nuestros lectores, apareció muerto hace dos días cerca de la Playa de Marianao.

Inmediatamente el juez de guardia, auxiliado del secretario judicial señor Rafael A. Melián, se constituyó en el Necrocomio Municipal con el fin de presenciar dicha autopsia que minutos después llevaron a cabo los médicos forenses, doctores Sansores y Mañalich.

Practicada esta diligencia, dichos facultativos extendieron el certificado correspondiente, el cual, extractado, dice, poco más o menos, lo siguiente:

Le apreciaron al cadáver algunas escoriaciones situadas en ambos brazos y cara lateral del cuello, lado derecho.

Dos heridas producidas por proyectil de arma de fuego, una situada en la región costo-mamaria izquierda, de bordes contundidos y quemados a cinco centímetros de la línea media external y a nueve centímetros hacia abajo del mamelón; y la otra herida, que viene a ser el orificio de salida del proyectil, situada en la región dorsal, a quince centímetros del omóplato derecho.

Los doctores Sansores y Mañalich estiman que Richard Comliegh ha sido asesinado y no que se suicidara como se ha dicho.

Como saben los lectores, al ser hallado el cadáver de Comliegh, le fué ocupada en los bolsillos de las ropas que vestía una respetable suma de dinero, ascendente a cerca de seiscientos pesos.

En vista de lo manifestado por los médicos forenses, la causa iniciada con motivo del hallazgo del cadáver será radicada por homicidio en vez de suicidio.

Cuando el Juzgado se hallaba presenciando la práctica de la autopsia, se personó en el Necrocomio el cónsul de los Estados Unidos, pidiendo fuere entregado el cadáver a la funeraria de Hernández, en vez de la de Vega Flores, que se había hecho cargo de los funerales.

CREESE HAYA FALLECIDO A CONSECUENCIA DE CIERTAS LESIONES

El policía 1855, de la Octava Estación, se constituyó en la casa Santa Rosa, número 11, donde, momentos antes, el doctor Catasús, médico de guardia en el Tercer Centro de Socorro, había reconocido el cadáver de una mujer de cincuenta y dos años de edad, nombrada Antonia Ortega Ortega, natural de Güira de Melena, haciendo constar en el certificado expedido que presentaba una herida contusa sobre la región occípito-frontal y que ignoraba las causas de su muerte.

Interrogada la señora María Ortega Ortega, de Güira de Melena, de treinta y siete años de edad, vecina de Esperanza, 117, e hija de la extinta, declaró que ignoraba lo que le había ocurrido a su madre; pero que había sabido que la misma fué arrollada hace días por una bicicleta, mientras transitaba por Estévez y San Joaquín; bicicleta que montaba el menor Jesús Díaz, vecino de Omoa y Romay, y que le ocasionó lesiones a aquélla, de carácter leve, según certificado médico expedido en la Casa de Socorro a donde fué conducida.

Terminó diciendo la Ortega que de ese hecho tuvo conocimiento el juez correccional de la Sección Tercera; pero que ella cree que la autora de sus días ha fallecido como consecuencia de dichas lesiones.

De todo lo actuado se le dió conocimiento al juez de guardia, quien hizo entrega del cadáver de Antonia Ortega a un sobrino de la misma, nombrado Mario Jiménez Ortega, vecino de Fernandina, 49.

MENOR INTOXICADO

Por el médico de guardia en la Casa de Socorro de Regla fué asistido ayer de síntomas de intoxicación el menor de dos meses de nacido Domingo Morales Pérez, vecino de Céspedes, 147.

Declaró a la policía María del Carmen Pérez, de veintiocho años de edad, madre del menor, que al darle un purgante a su hijo se equivocó haciéndole ingerir una cucharadita de una medicina para dolores de oídos.

DESAPARICION

En la Novena Estación de Policía denunció José Merad, de Siria, de cincuenta y cuatro años de edad y vecino de la calle N, número 338, que desde hace dos días falta de su domicilio su cuñado Neil Bicek, de los Estados Unidos, de treinta y cuatro años de edad, temiendo le haya ocurrido alguna desgracia.

FUE HALLADA LA BOLSA; PERO NO SU CONTENIDO

La señora Maviani Cook, del Canadá, de treinta y seis años de edad y vecina del Country Club Park, denunció en la Tercera Estación de Policía que al bajarse de una máquina frente a la Glorieta del Malecón, dejó olvidada en el interior de aquélla una cartera de piel oscura, conteniendo diez y siete pesos, un pasaje por valor de ciento sesenta y nueve pesos y varias prendas por valor de doscientos cuarenta pesos.

Agregó la denunciante que el auto es del presidente del Banco de Nova Scotia.

Más tarde, el policía 723, de la Sección del Turismo, hizo entrega en la Estación, de la cartera en cuestión, la que dijo halló en la acera frente a la casa San Lázaro, 92, ignorando quién la arrojase allí.

ASALTO Y ROBO

En la Sub Estación de Policía de Luyanó se personaron ayer el mestizo Luciano Torriente Galiana, de la Habana, de veintiún años de edad y vecino de San José, 96, y Eugenio Hernández Quevedo, de veinte años de edad y de igual domicilio, denunciando que como a las cinco de la mañana, transitando por la carretera de Güines, al llegar donde ésta se une a la de Guanabacoa, fueron invitados a subir a un auto por tres individuos de la raza blanca que lo ocupaban y los cuales, navaja en mano les amenazaron, despojando al primero de cuarenta centavos y al segundo de cincuenta centamos que llevaban consigo.

Terminaron diciendo los denunciantes que dichos individuos arrojaron a la carretera el dinero y les abandonaron, dándose a la fuga.

Cuando tal cosa sucedía, Torriente y Hernández dieron voces de auxilio, acudiendo el policía número 1268, quien hizo un disparo al aire, sin lograr detener a los asaltantes.

OTRO MENOR INTOXICADO

Por el doctor Boudet fué asistido ayer en el Hospital Municipal, de síntomas de intoxicación, el menor Juan Alemán García, natural de España y vecino de Cristina, 38.

En un descuido de sus familiares el menor Alemán ingirió una pastilla de bicloruro.

NARCOMANOS DETENIDOS

Por los policías números 19 y 1416 fueron detenidos ayer en el interior de los servicios sanitarios del café "El Sol", sito en Bernaza y Muralla, Manuel Conce Delgado, de la Habana, de treinta y cuatro años de edad y vecino de Mangos, 1; y Joaquín Gómez Valdés, de veinte años de edad y vecino de Luco y Justicia, los cuales se inyectaban en esos instantes drogas heróicas.

Dijeron los detenidos que dicha droga se las facilitaba un individuo llamado Ricardo Pérez Pérez, conocido por "El Rubio del Pasaje".

EXPENDEDOR DE DROGAS, DETENIDO

En Aguacate y Villegas fué detenido ayer por los policías 1859 y 504, el asiático Luis León, de treinta y siete años de edad, vecino de Campanario, 93, el cual al ser registrado se le ocupó un pomo conteniendo opio.

León fué remitido al Vivac.

PATINANDO

Pedro Casanova Baiffir, natural de Vueltas, de doce años de edad y vecino del edificio que ocupa el garage de la Secretaría de Sanidad en la Calzada de Infanta y Crucero del Ferrocarril, fué asistido ayer en el Hospital Municipal de la fractura del radio izquierdo, lesión que se causó al caerse mientras patinaba.

PRONOSTICO DEL TIEMPO PARA HOY

(Por Telégrafo)

CASA BLANCA, marzo 14. DIARIO, Habana.—Pronóstico Isla buen tiemp en general hoy y el lunes excepti algunos nublados y posibilidad de lluvias.

Temperaturas frías. Vientos del Norte al Este de moderados a frescos. Estado del tiempo domingo 7 a. m., altas presiones con frío en Estados Unidos, Golfo de México y Cuba y temporal al Norte de Bermudas.

Observatorio Nacional.

Crema Para Afeitarse
MELBA
Siempre eficaz, con agua fria o caliente.
MELBA MANUFACTURING COMPANY
Manzana de Gomez 211, Habana

AGUAS DE MONDARIZ
FUENTE DEL VAL
A los favorecidos de la suerte con el viaje a España, ofrecemos una temporada libre de todos gastos en el Balneario de Mondariz, manantial de la
FUENTE DEL VAL
A los no privilegiados que desean su curación en los casos de:
ARTRITISMO
ANEMIA
OBESIDAD
DIABETES
tenemos estas aguas, las más ricas en propiedades curativas, de venta en nuestro almacén
PI Y MARGALL 4½ — CASA RECALT

Apollinaris
Fué, es y será, la reina de las aguas de mesa
ORDENES, AL M-7133

LA SERENATA DEL ALCALDE SR. JOSE M. CUESTA

Partirá de Galiano y Malecón y después de pasar por el Ayuntamiento, se disolverá en Monserrate .. ..

En el despacho del señor Alfredo Hornedo, Representante por esta provincia, propietario de "El País" y Presidente de la Comisión Organizadora de la Serenata que sus amigos y correligionarios ofrecerán el próximo día 18 al Alcalde de la Habana y Presidente del Ejecutivo Municipal Liberal señor José María de la Cuesta, se celebró en la mañana de ayer una reunión para ultimar los detalles del itinerario y organización de aquélla, adoptándose los siguientes acuerdos:

ITINERARIO DE LA MANIFESTACION

La cabeza de la manifestación se situará en Malecón esquina a Galiano.

Sigue por Malecón hasta la Glorieta y allí toma por Prado, acera de la derecha hasta el Parque Central, siguiendo por Neptuno, izquierda, a tomar Prado nuevamente por la acera de los nones hasta Refugio, doblando a la derecha a pasar por el Palacio Presidencial, hasta Monserrate, donde nuevamente tomará por la derecha hasta Trocadero, siguiendo por la derecha hasta Zulueta y siguiendo por esta calle hasta la de O'Reilly, bajando por esta calle hasta la de Tacón donde doblará a la derecha para pasar frente al Ayuntamiento hasta la calle de Obispo, subiendo por esta calle hasta la de Monserrate en cuyo lugar tomará por la acera izquierda y disolverse.

ORDEN DE LA MANIFESTACION

En Malecón y Galiano se situará el Cuerpo de Batidores de la Policía Nacional que iniciará la marcha.

A continuación: Banda de Cornetas; Caballerías; Una carroza; Chambelona de Carlos Rodrigue y todas las agrupaciones comprendidas en el grupo A que son las siguientes: Asociación General de Maestros; Asociación Nacional de Emigrados Revolucionarios; AsociaciNn de Veteranos y Patriotas; Asociación de la Prensa; Asociación de Reporters de la Habana; Estudiantes de Medicina; Facultad de Letras y Ciencias; Antiguos Alumnos de Belén; Antiguos Alumnos De La Salle; Asociación Cristiana de Jóvenes; Asociación de Damas Católicas; Caballeros de Colón; Club Universitario; Casino Musical; Claustro Universitario; Estudiantes del Instituto; Pintores y Escultores; Arquitectos de Cuba; Antiguos Alumnos de los Hermanos Maristas y Jubilados de la Policía Nacional.

5. Una carroza y todas las agrupaciones comprendidas en el grupo B, que son las siguientes: Asociación Cooperativa de Obreros; Constructores de Casa; Compañía Cubana de Seguros; Almacenistas, Escogedores y Cosecheros de Tabacos; Comerciantes de la Habana; Corredores de la Aduana; Detallistas de la Habana; Hacendados y Colonos; Industriales Panaderos; Asociación de Propietarios de Medina; Propietarios de Fábricas de Hielo; Propietarios y Comerciantes; Propietarios, Industriales y Vecinos del Príncipe; Propietarios y Subarrendadores de Casas, Representantes del Comercio de Ferrocarriles; Representantes de Firmas Extranjeras; Sastrerías y Similares: Torcedores, Vendadores al por mayor; Asociación Nacional de Detallistas de Peleterías: Industriales de Cuba; Industri Azucarera; Federación Nacional de Corporaciones Económicas; Unión Nacional de Casas de Préstamos; Unión de Fabricantes de Cigarros y Tabacos.

6. Una carroza. La orquesta de Touzet Valdés y todas las asociaciones comprendidas en el grupo C, que son las siguientes: Asociación de Dependientes del Comercio de la Habana; Centro Gallego; Centro Asturiano; Centro Andaluz; Centro Vasco; Centro Balear; Asociación Canaria; Asociación Chong Wen Chun Tong; Asociación Kon King; Centro Catalán; Centro Castellano; Centro Valenciano; Cámara de Comercio Americana; Cámara de Comercio Española; Cámara de Comercio Alemana; Cámara de Comercio China; Centro Hebreo de Cuba; Lonja del Comercio; Centro de Fomento Mercantil; Casino Alemán; Casino Americano; Casino Chino; Casino Español; Casino Chun Wan; Sociedad Maceo; Unión Fraternal; Club Atenas; United Hebrew Congregation; American Club; Club Regionalista Chin Say; Compañía de Sport y Fomento del Tourismo; Hong San Kong Sol; Hoy Vin Chum Kon; Sociedad de omento Catalán; Clearing House; Bolsa del Trabajo; Bolsa Privada de la Habana.

7. Una carroza y todas las asociaciones comprendidas en el grupo D, que son las siguientes: Asociación Mutua de Seguros de Vida; Asociación de Viajantes del Comercio de la Isla de Cuba; Asociación de Sirvientes de la Habana; Asociación de Seguros de Accidentes del Trabajo; Asociación Cívico Económica Nacional; Cámara de Comercio, Industria y Navegación; Cámara de Comercio, Industria y Navegación; Cámara de Comercio de Automóviles; Centro de Cafés de la Habana; Centro de la Propiedad Urbana; Cooperativa de Constructores de Casas; Asociación de Dependientes de Restaurants; Sociedad Económica de Amigos del País; Sociedd Cubana de Negocios; Unión Nacional de Empleados Públicos; Unión Nacional de Constructores de casas; Unión Nacional de Linotipistas; Unión Nacianal de Trabajo; Asociación de Telegrafistas de Cuba.

8. Una carroza y la chambelona de Regla y todas las siguientes asociaciones comprendidas en el grupo E, que son las siguientes: Unión Club; Vedado Tennis Club; Sociedad El Pilar; Lucky Tennis Club; Jockey Club; Havana Yacht Club; Country Club; Club Hípico de Cuba; Club de Ajedrez; Club Ferroviario; Automóvil Club de Cuba; Auto Club de Cuba

9. Una carroza, el son de Ricardo Martínez y todas las asociaciones comprendidas en el grupo F, que son las siguientes:

Federación Nacional de Football Association; Magnetic Sport Club; Antilla Sport Club; Club Atlético de Cuba; Club Atlético de la Policía; Comisión Nacional de Boxeo; Fortuna Sport Club; Iberia Football Club.

10. Una carroza, la estudiantina de Manuel Pla y todas las asociaciones comprendidas en el grupo G, que son las siguientes: Hermandad Ferroviaria; Sindicato de Motoristas y Conductores; Sindicato de Obreros La Industrial; Sindicato de Obreros de la Industria Fabril; Sindicato de Obreros Industriales de Cuba; Federación de Bahía, Sociedad de Conductores de Carros; Unión de Chauffeurs de Cuba; Unión Sindical de Chauffeurs; Sociedad de Empleados de la Nueva Fábrica de Hielo; Industriales del Mercado de Colón; Industriales del Mercado Unico.

11. En Infanta esquina a Marina, se colocará una carroza, la chambelona de Santiago Machado y las representaciones de los distintos términos municipal de la provincia de la Habana, siendo esta colocación por Infanta en dirección a Carlos III, dejando esta última cuadra para el grupo al mando del coronel Julio Domingo.

12. En Infanta esquina a Carlos III y con dirección a Belascoain, se colocarán los Comités que integran los Distritos Primero, Segundo y Tercero. En este lugar se situarán las chambelonas de Venancio Yurrita, Gerónimo Aragón, José Lara y Leopoldo Rodríguez.

En Infanta esquina a Carlos III y al correr de la calzada de Ayesterán, se situarán los Comités correspondientes al Cuarto y Quinto Distrito. En este lugar se situarán las chambelonas de Miguel Ferrer, Arturo Cabañas y Felipe Sánchez.

En Infanta esquina a Carlos III y con dirección al castillo del Príncipe, se situarán los Comités correspondientes al Sexto Distrito, con las chambelonas de Medina, Ulpiano Sánchez y Francisco Cabrera.

13. La Chambelona de Santiago de las Vegas se situará en el Ayuntamiento.

CUENTOS EXTRANJEROS

MADAME DELFINA

Isidoro Lotuiat, director de la Agencia Lotuiat (informes comerciales e investigaciones reservadas de todas clases), estaba en su despacho, sentado frente a la mesa, dispuesta de tal modo, que la luz del balcón dejaba en la penumbra su cara pálida e impasible y daba de lleno en la de los visitantes.

Anunciada por el ordenanza, pasó una mujer pequeña, no joven, algo fuerte, elegante, discretamente perfumada, de cabellos cortos y castaños y aspecto muy vivo. Visiblemente agitada sentóse en el sillón que le inuicó el señor Lotuiat.

—Señor, ante todo le ruego la mayor discreción, una discreción absoluta, total y hermética... Me han dicho que podía contar con ello al dirigirme a usted... He hecho mucho antes de dar este paso... Pero soy muy desgraciada y quiero saber...

—Cálmese usted, señora —dijo Lotulat con voz inexpresiva—, y cuente desde luego con toda mi discreción... Es un deber profesional... ¿En qué puedo servirla?

—Permítame, ante todo, algunos detalles que creo necesarios. Yo soy madame Delfina, directora actual, como sucesora de mi madre, de la Casa de confecciones Delfina, que, fundada en 1860 por mi abuela, tiene la mejor clientela del arrabal San Germán, una clientela aristocrática y que se mantiene fiel a nosotros, gracias a que hemos sabido aliar el recato exigido por el gran mundo con las fantasías de la moda corriente... Esa Casa, de la que me siento orgullosa, puedo decir que en parte es obra mía, pues cuando la recogí hace quince años de manos de mi madre, la dí gran incremento y la modernicé, sin dejar de respetar las discretas tradiciones, tan del gusto de nuestra clientela. Alquilé—fué esto antes de la crisis de las viviendas—un sótano para talleres y un entresuelo para salones, que instalé con gusto y elegancia... Tuve que hacer grandes gastos, y me ví obligada a asociarme con una prima mía, soltera, ya vieja, que acababa de heredar una fortuna, que comprometió en mi negocio. Ella se ocupa estrictamente de la contabilidad. La dirección técnica, artística, la dirección en general, está a mi cargo. Delfina es el único nombre que autoriza las facturas... Mi casa de confecciones, señor, es el orgullo de mi vida...

—¿Dónde irá a parar?—se preguntaba Isidoro Lotulat, percatándose de que se hallaba en presencia de una cliente del género locuaz, y resignándose a dejarla hablar.

—Pero no se trata de eso. Me distraigo; se trata de un asunto hiriente, doloroso, pasional—repuso la visitante, que parecía no emplear los calificativos sinó por series. Se trata de mi marido... ¡Dios mío, Dios mío! Es...

—¿Tiene usted alguna duda sobre la fidelidad de su marido?—preguntó Lotulat.

—Sí, las dudas más horribles; hasta ahora no tengo más que sospechas; pero me torturan, me desgarran, me enloquecen...

—¿Su marido es hombre dado a las aventuras, guapo, seductor?...

—El hombre más seductor... alto, moreno, fuerte, elegante, distinguido, exquisito... Y, sobre todo, es espiritual, galante, hombre de mundo hasta la punta de las uñas... Cuando lo conocí era dibujante de figurines y modas... Yo no había aún querido a nadie; mi casa llenaba toda mi vida... Y al ver a Adolfo—se llama Adolfo Blart—sentí el flechazo y me consideré feliz al verle corresponder a mis sentimientos, casándose conmigo hace cuatro años.

—Era más joven que usted... Y en cuanto se casaron dejó de trabajar, ¿no es verdad?

—No ha encontrado colocación digna de él. Yo no quiero tampoco que se rebaje en trabajos subalternos... Es un hombre de mundo... Cuando vamos juntos a las carreras, al teatro, al restaurante, veo cómo lo admiran... Yo le adoro, señor... Me considera feliz dándole la vida de lujo que le es indispensable... Señor, he hecho todo por él... Hasta estuve a punto de pelearme con mi prima Matilde, mi socia, que, rígida y de corazón duro, veía con malos ojos esta unión que juzgaba desproporcionada, alegando que Adolfo haría mi desdicha y dilapidaría nuestros beneficios... Sobre este último punto los acontecimientos parece que le han dado la razón. ¿Pero tiene él la culpa de que sus gustos sean refinados y dispendiosos?... Yo luché contra la oposición de Matilde y resistió a sus argumentos. Llegó a amenazarme con romper el contrato que tiene conmigo cuando expirase el plazo este año... No me importó... Yo quería a Adolfo, y él también me quería. ¡Dios mío! Pensar que pueda engañarme, él, por quien he hecho tantos sacrificios...

Hizo una pausa para dejar correr sus lágrimas.

—Quiero saber con quién me engaña—añadió—. En mi propia casa puede haber encontrado tentaciones. Leontina, mi primera oficiala, es una rubia muy bonita. Teresa y Silvia, las oficialas, en su mayoría jóvenes sionalmente seductoras. Entre mis demás oficialas hay también varias chicas guapas... Y cualquiera que sea la que haya elegido, se habrá considerado muy dichosa... Por varios indicios supongo que hay algo entre Adolfo y alguna de esas muchachas... Quiero saber con cuál... para echar a la miserable y afear a Adolfo su conducta... Yo, que he hecho todo por él..., no podrá menos de comprender que ha procedido mal...

"Ya que una ruptura le privaría de sus medios de vida", pensó Lotulat, que dijo en voz alta:

—Y usted, señora, ¿desea que yo haga una investigación?...

—Sí, señor; los gastos no me importan. Lo que quiero es saber...

—Perfectamente. ¿Quiere usted volver dentro de diez días?... Hasta entonces no deje usted traslucir sus sospechas...

Madame Delfina se despidió y volvió a su casa. Resuelta a disimular, siguiendo el consejo de Lotulat, discutió varios asuntos de intereses con su prima Matilde, seca, flaca y vieja; dió la vuelta al taller, vió a Leontina, a Teresa, a Silvia, a todas las oficialas, en su mayoría jóvenes y bonitas, entre las cuales Adolfo...

Vió a éste también en persona... ¡Qué presencia, qué pelo tan lustroso, qué distinción!... ¡Ah, el cruel!

Pasados diez días, temblando de emoción, volvió a ver a Lotulat.

—Señora —dijo éste, impasible y pálido como siempre—, sus sospechas son, por desgracia, fundadas. Adolfo Blart, su marido, ha alquilado hace seis meses, con nombre supuesto, un pisito bajo, amueblado, cerca de la Escuela Militar... Dos o tres veces por semana se reune allí con una mujer alta, morena...

—Pintada, de pelo negro, cortado, muy bien vestida, de andar ondulante... Es Teresa, me lo figuraba...

—Déjeme acabar: alta, morena, pero con hebras grises en su moño pequeño; la cara amarilla, el pecho liso, vestida austeramente...

—¡Pero esa es mi prima Matilde! —gimió madame Delfina, sofocada.

—La misma, señora—dijo Lotulat.

Hubo una pausa. Delfina, azorada, aturdida, trataba de reflexionar... Matilde... ¿Pero cómo? ¿Esa viejota fea con Adolfo? ¿Es posible?... ¿Por qué..., por qué...? ¿La habría hecho el amor para evitar se separase de la Sociedad como había prometido hacerlo?... Y tal vez también a ésta la pediría dinero... ¡Ah! ¡Horror! ¡Iba a echar a los dos!... Pero la Casa Delfina, su gloria, su orgullo, su vida, se derrumbaría si Matilde retirara el capital... Madame Delfina se estremeció. Eso no podía ser... Y además, ya no se sentía celosa. No era engañada con una muchacha joven y guapa... Adolfo no la había engañado por gusto, sinó por conveniencia. Le seguía queriendo siempre... Debía callar...

—Señor—dijo a Lotulat—, voy a pagarle a usted .. Confío en su silencio... No quiero que se sepa...

—Es lo mejor—dijo Lotulat, que comprendió perfectamente.

Federico BOUTET.

Pilas Secas Columbia
LOS Pilas Secas Columbia suministran esa chispa potente de acción instantánea. Cuando no están en uso recuperan rápidamente. Para obtener servicio más satisfactorio y verdadera economía, insístase siempre en recibir Pilas Secas Columbia. Duran más.
COLUMBIA PILA SECA IGNITOR PARA EL ENCENDIDO RADIO RECEPCIÓN Y USOS GENERALES
726

POLVOS CAROMA
Si desea poseer una tez codiciada por sus amigas, use los polvos Caroma.
V. VIVAUDOU, INC.
Paris • New York

ESTACION TERMINAL

EN EL TREN DE CAMAGÜEY ESPERABAN AYER NOCHE AL CORONEL E. PINA, EL HACENDADO QUE FUE SECUESTRADO

Varios empleados de la Aduana de Santiago de Cuba han venido a gestionar de la Secretaría de Hacienda que se conceda aumento de sueldo a varios de los funcionarios

MOVIMIENTO DE VIAJEROS Y OTRAS NOTICIAS

EL CORONEL J. M. TARAFA

Anoche, en el coche salón 101 del F. C. del Norte de Cuba, del que es Presidente, llegó el coronel José Miguel Tarafa, procedente del central "Cuba", acompañado de las personas que con él fueron a dicho central.

Fué recibido por empleados suyos y numerosos amigos.

GESTIONANDO AUMENTO DE SUELDOS

Llegaron de Santiago de Cuba los empleados de la Aduana de aquel puerto Longino Padilla, Generoso Fernández y Manuel Ruiz, para gestionar del Secretario de Hacienda el aumento de sueldo de algunos empleados de aquella Aduana.

El señor F. Zimmerman, que hasta hace dos días desempeñó el puesto de cajero de Havana Central y que ha sido sustituído por el señor Romay, embarcó para Camagüey a fin de hacerse cargo de igual puesto en los Ferrocarriles Consolidados.

A despedirlo acudieron a la Terminal muchos de sus compañeros, algunos de sus superiores y sus familiares, quedando demostrado el grado de afecto en que se le tiene.

El señor Zimmerman ha sido un fiel empleado de Havana Central y ha desempeñado el puesto con idoneidad e inteligencia.

Le deseamos toda clase de éxitos.

JESUS ARTIGAS

El popular empresario señor Jesús Artigas, de la firma Santos y Artigas, llegó ayer de Santa Cruz del Sur, donde funciona su circo.

VIAJEROS QUE LLEGARON

Por distintos trenes llegaron de Sagua la Grande, E. M. Castañeda, doctor Pedro Nicolás Arroyo; Caibarién, Pedro Ponte, señora de Beldarrain y su hijo; Cárdenas, Manuel Galdo; Cienfuegos, Manuel Pérez, Antonio Díaz, Juan González, José Gutiérrez, doctor Juan Silva; Pinar del Río, Celestino Rodríguez.

VIAJEROS QUE SALIERON

Por distintos trenes fueron a Cárdenas, señorita Emelina Valdés; Madruga, Pastor Fernández; Guane, José García Mesa; Pinar del Río, Gumersindo Alonso, Francisco Hernández del Río. También a Guane, Francisco Hernández Barrera, Ricardo López, el coronel y representante a la Cámara Ramón Vidal; Güira de Melena, Pedro Perera, Joaquín Rivero.

TREN EXPRESO LIMITADO

Por este tren llegaron de: Santa Clara, el doctor Salvador García Ramos, secretario de aquella Junta Provincial Electoral, Julio Colón y familia; Camagüey, Antonio Domínguez, Abelardo Gómez, Lorenzo Rodríguez; central Jaronú, Indalecio López y familia; San Luis (Oriente), Germán Muñiz y su hija Marta; central Chaparra, el capitán retirado de la Policía Nacional Augusto Valdés Miranda, la señora viuda de Isidoro Ramos; Santiago de Cuba, Jesús Gutiérrez; Holguín, Manuel y Enrique Rodríguez, el teniente Barroso, del Ejército Nacional; Victoria de las Tunas, Manuel Domínguez; Ciego de Avila, el teniente del E. N. Mesa.

TREN A CAIBARIEN

Por este tren fueron a: Remedios, Rafael Rodríguez, Pedro Jiménez, Manuel Gutiérrez, Magín Abreu, José Grau, Antonio H. Camacho, Joaquín Romero, José Mella, Manuel Guerra, José Montes, Bienvenido Alvarez; Cienfuegos, Victoriano de la Calle, Nicasio Trujillo, Amado Cepeda, Ada Trujillo, Hermenegildo Alfonso, Joaquín Rodríguez y su señora; Caibarién, Pedro Díaz, jefe de la Policía de aquel Municipio; Colón, doctor Oscar Cartaya; Cárdenas, el oficial del Ejército Nacional Rogelio Sande; Perico, señorita María Sardinas, señora Tomasa Velázquez de Sardiñas; Matanzas, señora Concepción Martínez de Guerken, señorita Luisita Bernal, las señoritas Edelmira y Elena Vázquez y el señor Santiago Vázquez.

JOSE FERRER

Llegó de Cienfuegos el hacendado José Ferrer.

REGRESO LA COMISION DE ROTURA DE MATERIAL

Ayer regresaron los oficiales de los Ferrocarriles Unidos que forman la Comisión de Rotura de Material Rodante.

TREN A SANTIAGO DE CUBA

Por este tren fueron a Bayamo el señor José Estrada Palma y Guardiola; Matanzas, José Castro Vega, Cárdenas, Julián C. Cepero, Juan Alvarez Gómez, Luis Echenique, Manuel Urquiza e hija, Ernesto Robirosa; Santa Clara, el teniente del Ejército Nacional Victoriano Vega Reyes, Federico Izquierdo, Luis Antón Rosell; Camagüey, Enrique Varona, Pedro Levin, Isaac Rodríguez y familia, Leovigildo Palacios, Andrés Yáñez; Sagua la Grande, doctor Córdova y señora, Julián Medina, Enriqueta Alonso, Mariano de Lastra, Rosario M. Fernández, Pedro Cadavieco; Colón, señora Elvira Martínez; Martí, José Ortega (padre), Ignacio Mijares; Rodas, capitán Erasmo Carrillo; Guantánamo, señora Graziella de Armas, teniente del Ejército, Ramírez; Placetas, Isaac González y familia.

TREN DE SANTIAGO DE CUBA

Llegó retrasado con 52 minutos, y por el llegaron: de Colón, doctor Oscar Hernández; Zaza del Medio, Teresa Estander; Amarillas, Francisco Nocedo; Sagua la Grande, viuda de Ledón e hijo, doctor Abril, J. A. Castañeda, Ramiro Alfert, Manuelita Catá, R. Pérez, Juan del Monte, Tomás Castroverde; Camagüey, J. Morales; Santa Clara, señora María Pérez de Barata, Leonor Machado viuda de Bengochea, Leonor Riverón e hijo, Luis Basabe, Vicente Abreu; Santiago de Cuba, Sandalio García López; Matanzas, Nemesio Urrechaga y familia, Emiliano Machado; Caibarién, señora Tomasa García viuda de Reyes; Trinidad, señora Concepción Martínez Feroba e hijo; Manzanillo, doctor Delio Núñez Mesa; Máximo Gómez, Marcos Andreu; Varadero, Enrique Antigas; Bayamo, doctor Abraham J. Sabines; Central Soledad, Wilfredo Bisquera y familia; Fomento, Alejandro Morales; Guantánamo, doctor Joaquín Bosch; Guaracabulla, Pablo Delgado; Majagua, Juan B. López; Cienfuegos, Emilio Buesa, Benito Trujillo, Emilio Rodríguez; San Luis (Oriente) Mariano García; Sancti Spíritus, Santiago García Alvarez y familia; Central San Ignacio, Aurelio Fernández de Castro, Gabriel Zequeira, Francisco Reyes; Guanábana, Enrique Pérez.

EL ADMINISTRADOR DE LA ADUANA DE SANTIAGO

Ayer por el tren de Cuba que llegó retrasado, vino de Santiago de Cuba el administrador de aquella Aduana, Ibrahim Arias.

SUPERINTENDENTE DEL DISTRITO COLON

El señor Hilario López, superintendente de Tráfico del Distrito Colón, de la División Principal de los Ferrocarriles Unidos, llegó ayer tarde por el tren de Cuba.

EL DOCTOR ABRIL OCHOA

De San Miguel de los Baños, lugar de temporada, llegó el distinguido letrado Manuel Abril Ochoa, quien nos manifestó que la temporada este año parece adelantarse, pues ya están allí algunas familias disfrutando de los beneficios del clima que allí siempre existe.

EL CORONEL ENRIQUE PINA

Anoche era esperado por el tren que llega a las diez y media p. m. de Camagüey, por los señores Luis Quesad Torres y Celedonio García, el coronel Enrique Pina Jiménez, que con motivo de su secuestro ha ocupado la atención durante estos días.

Anoche llegó de Guara el general Francisco Peraza, acompañado de su hija Regla.

JOSE RIONDA

Anoche fué al central Stewart con su familia el señor José Rionda.

ASOCIACION NACIONAL DE VETERANOS Y PATRIOTAS

COMISION REORGANIZADORA

Esta Comisión invita a las Autoridades y al pueblo de Cuba en general para la sesión solemne que se verificará el próximo martes 16 del actual, a las nueve de la mañana, en el Teatro Nacional, para conmemorar la muerte, en horca pública, en la Plaza de Camagüey el 16 de marzo de 1826, de los dos primeros mártires de nuestra Independencia, Francisco Agüero y Manuel Andrés Sánchez.

A este acto concurrirán el Honorable Sr Presidente de la República y los señores Secretarios del Despacho, en cumplimiento de acuerdo tomado en el último Consejo de Secretarios verificado, y en él harán uso de la palabra los Sres. Dr. Miguel Angel Céspedes y Casado, presidente de la prestigiosa sociedad "Club Atenas", y el Dr. José Guerra López, catedrático de la Universidad Nacional, y el Sr. Ramiro Neyra y Lanza, cumpliendo acuerdo de esta Comisión dará lectura a la última carta que dirigiera a su esposa, poco antes de marchar al cadalso uno de los dos individuos supliciados.

Se suplica la asistencia de todos los cubanos que amen la independencia al referido acto, ya que honrar a los héroes es una manera de engrandecer la Patria de pelear por ella y afianzar su independencia y soberanía. La entrada es absolutamente libre, sin costo ni traje indicado alguno, ya que ese es un acto eminentemente popular.

Por la regeneración de Cuba.
Patria y Libertad.

La Comisión

DEFUNCIONES

Rosario Cangas, blanca; 24 años; Cerro 582; tuberculosis pulmonar.

Sergio Rueda; negro; 14 años; Indio 27; bronconeumonía.

Cándido García; mestizo; un mes; Zapata 79; bronquitis aguda.

Estanislao Flores; negro; 35 años; Hospital Calixto García; Septicemia.

Ramón Oliver; blanco; 45 años; Hospital Calixto García; hernia extrangulada.

Concepción Riverón; blanco; 70 sis.

años; Hospital 44; Arterio esclero-

María Gispert; blanca; 66 años; Neptuno 186 mal de Bright.

Felipe Consiglio; blanco; 67 años; 18 número 7, Vedado; mal de Bright.

Luis Bartolomé Robani; blanco; 49 años; San Francisco 98; Asistolia.

María Ventura García; blanca; 86 años; Cuba 133; colapso cardiaco.

Andrés Aza Valdés; blanco; 56 años; Vigía 15; edema pulmonar.

Miguel Andrés González; 57 años; San Rafael y Mazón; Cáncer del piloro.

Rafaela C. Varela; negra; 45 años; Buenaventura 39; congestión pulmonar.

Evaristo Pérez Fernández; negro; 73 años; Aramburo 36; arterio esclerosis.

Carmen Crodia; blanca; 14 años; M. Sánchez 19; acidosis.

Rafaela Herrera; blanca; 75 años; Armonía 1; bronquitis.

Tomás Villalón; blanco; 36 años; San Lázaro 29; síncope cardiaco.

Mercedes Roco del Pozo; blanca; 8 años; San José y Remedios; escarlatina.

Mercedes Hernández; blanca; 6 meses; Colón y Daoiz; atrepsia.

José Carlos Díaz; blanco; un mes; Heredia 53; debilidad congénita.

Dr. Gálvez Guillem
IMPOTENCIA, PERDIDAS SEMINALES, ESTERILIDAD, VENEREO, SIFILIS Y HERNIAS O QUEBRADURAS. CONSULTAS DE UNA A CUATRO
MONSERRATE, 41
ESPECIAL PARA LOS POBRES DE 3 Y MEDIA A 4

LA FIESTA DE SAN JOSE EN LA ESCUELA "EL SALVADOR"

El próximo día 19, después de la misa en la Parroquia, los alumnos de la Escuela Nocturna "El Salvador", celebrarán una sencilla fiesta en honor del Reverendo Padre Viera, que en ese día celebra su santo.

Aprovechando la fecha tan grata, para los que tanto deben al Párroco del Cerro, serán inauguradas las obras que se están realizando en el Parque, por orden del Honorable señor Secretario de Obras Públicas.

Próximamente publicaremos el programa, que será muy sencillo, pues que sólo se trata de testimoniar al Padre Viera el agradecimiento que sus obras inspiran y el cariño de los buenos muchachos que asisten diariamente a la Escuela que con tantos esfuerzos el sostiene.

CHARLA CIENTIFICA

(Para el DIARIO DE LA MARINA)

EL SEXTO SENTIDO

Las personas que por primera vez miran las estrellas a través de un anteojo de gran alcance o penetración suelen mostrar su desencanto, pues no consiguen verlas de mayor tamaño que a simple vista. Por eso los astrónomos suelen resistirse a dirigir los anteojos de gran tamaño al mundo sidéreo para que los visitantes de los observatorios satisfagan su curiosidad.

Por mucho que aumente la imagen de las estrellas ningún anteojo consigue hacer variar el tamaño aparente de la imagen estelar dada por el objetivo. Y la razón es clara. El alejamiento de tales astros es tal, que se ven siempre como puntos, la menor extensión concebible, y aunque por un objetivo entre gran cantidad de luz, y el ocular aumente las imágenes, ni el doble, ni el triple, ni la imagen trescientas o quinentas veces agrandada de la nada, deja de ser nada en tamaño.

Si nos parecen unas mayores que otras las estrellas, si en las más brillantes creemos percibir grosos es pura ilusión, un fenómeno de radiación, o si se permite la palabra, de extrararación en la impresión lumínica.

Y si las condiciones ópticas de un anteojo fuesen perfectas, y no existieran ciertas imperfecciones inherentes al fenómeno óptico de las lentes mejor acabadas, la imagen de un punto luminoso, sería otro punto.

Y precisamente por ello ocurre algo que es digno de contarse. Con los anteojos poderosos se ven las estrellas (y aun los planetas a horas en que no lo son a simple vista) de día. Sin anteojos no los vemos en las horas de luz, no porque dejen de estar siempre a nuestra vista, que por todas partes se extienden los astros, sino porque su escasa luz queda diluída en la iluminación del campo del anteojo, o sea en el pedazo de cielo circunstante.

Mas como los anteojos aumentan las dimensiones de lo que miramos, al repartirse por el aumento en mayor extensión el cielo iluminado se debilita esta iluminación, ya que el mismo número de rayos elementales salidos, por ejemplo, de una extensión determinada del cielo, ocupan crecientes extensiones de la retina al par que crece el aumento; y al extenderse la iluminación se debilita la luminosidad o sea que se oscurece el cielo, por lo cual, y debido al contraste, lucen las estrellas para el que las mira de día y a través de los anteojos.

Las estrellas, como no aumentan de tamaño con el aumento del anteojo, no pierden intensidad luminosa, y al cabo destacan sobre el fondo del cielo, con el aumento del anteojo más oscurecido.

Además, ocurre algo que excita la curiosidad de los visitantes por distinta causa. Las estrellas, se vean de día o de noche, no permanecen quietas, sino que a poco que el visitante prolongue su observación las verá correr, pasar ante su vista con tanta mayor velocidad cuanto mayor sea el aumento.

El fenómeno es de pura apariencia. En 24 horas ellas cumplen aparentemente (en realidad porque la Tierra gira y da una vuelta durante el mismo intervalo marchando de Oeste a Este) un giro completo de Este a Oeste, pero como en breves instantes el arco recorrido es pequeño, y no hay en el cielo puntos en reposo, no nos damos cuenta del giro de la bóveda celeste durante intervalos pequeños de tiempo.

Mas como el espacio que en breves instantes recorren los astros, si la vista sola no lo aprecia, agrandado por los anteojos nos parece ya apreciable, también resulta entonces apreciable y hasta medible esta velocidad en el recorrido, y nos parece que todo el mundo estelar se corre desde nuestra izquierda a la derecha, apuntando a la región Sur como es lo frecuente, o en sentido inverso cuando miramos al Norte en su región inferior, pues alrededor de la Polar se verifica el aparente giro de la bóveda celeste.

Quedamos, pues, que a más de describir su **aparente** movilidad, ningún anteojo aumenta el tamaño de las estrellas.

De los planetas, Luna y Sol, que están a distancia finita sí lo aumentan los anteojos, porque como ya tienen un tamaño, mayor o menor, dan sus rayos imágenes pequeñas, pero de tamaño apreciable, que la lente ocular (la más cercana al ojo) funcionando como un microscópico, se encarga de aumentar, aunque no indefinidamente.

Porque si abriendo el haz de rayos de las partes extremas de la imagen que en el interior del tubo se forma no penetran todos los rayos luminosos por la abertura de la pupila, los que no pasan, para nada contribuyen a la visión, cosa que ocurre al forzar el aumento.

Además téngase en cuenta que si eso no sucediera no por ello podríamos utilizar aumentos crecientes sin tasa ni medida.

Por el anteojo no entra más luz que la limitada por el tamaño de la gran lente, la llamada objetiva y que se halla léjos del observador, en la parte delantera del instrumento. No hay más luz para formar la imagen del astro, que el ocular o microscopio ha de aumentar, que la reunida por la lente objetiva. Pues si con el ocular o microscopio del anteojo aumentamos cada vez más el tamaño de la imagen estelar que en el interior del tubo ha formado el objetivo, tanto podremos aumentarla que se desvanezca para nosotros por falta de sensibilidad en la retina.

Para conseguir fuertes aumentos no hay más sino agrandar el tamaño de la lente de entrada, de la grande (cuyo coste y dificultad en la construcción crece más rápidamente que el tamaño) para que ella forme una imagen, si pequeña, muy luminosa, que resista los aumentos sin que la imagen se debilite hasta hacerse imperceptible.

De no existir tales barreras podría cumplirse la aproximación cada vez mayor de los astros, como mucha gente cree. Porque, no hay duda: ver un objeto de tamaño doble que a simple vista, es reducir su distancia a la mitad; verlo 10 veces mayor es aproximarlo hasta una décima parte de lo que en realidad se halla alejado.

Resulta, pues, en fin de cuentas, que la lente objetiva, la mayor, la que mira al objeto, viene a ser una especie de pupila más grande con la que miramos los objetos alejados. Su tamaño, la abertura de esta lente, dejando entrar una cantidad de rayos creciente con el mayor diámetro, es la que permite mayor aumento, y la visibilidad de los objetos tanto más pequeños cuanto más alejados.

Así, pues, ya que penetra la vista más en el insondable espacio gracias a los anteojos, puede decirse que la lente objetiva es la pupila del ojo en astronomía, o que éste, con el anteojo, forma un nuevo sentido, el sexto, ya que penetra donde la vista sola es incapaz de ver.

Gonzalo REIG.

¿TERMINA LA DICTADURA EN RUSIA?

LA EVOLUCION DE LOS SOVIETS

"Journal de Geneve" publica un interesante artículo manifestando que se inicia en Rusia el fin de la dictadura anónima y sin freno.

Una dictadura colectiva — escribe el diario suizo — no podía durar sino con una disciplina de hierro, no solamente frente al exterior, sino también entre sus propios miembros. Los dictadores estaban perdidos si se dividían.

Trotski ha cometido la falta táctica de gobernar por su cuenta, y los otros dictadores, amenazados por ese ambicioso, le aislaron. Stalin Kamenef y Zinovief se unieron contra el otro dictador. La división ha surgido y se registraron violentas discusiones en el último congreso comunista.

Se trata no de una disidencia individual, sino de la ruptura de la dictadura colectiva. Staline, por su parte, se ha declarado guardador de la doctrina pura de Lenin.

Con el Congreso de Moscú ha renacido en Rusia, según "Journal de Geneve", la vida política.

Ha sido preciso — añade — un esfuerzo de voluntad desconocido, apoyado sobre un terror sin ejemplo, para mantener durante ocho años a un gran pueblo en el más absoluto silencio. La unidad del movimiento bolchevique, conservada artificialmente, es uno de los fenómenos más sorprendentes de la historia.

El último Congreso ha visto renacer la oposición. Se ha podido eliminar a los jefes de los sitios que ocupaban: Kamenef, el antiguo amo; Sokolnikof, el especialista de hacienda, y hasta la viuda de Lenin. La influencia de Zinovief ha quedado paralizada.

Hay ya, pues, Gobierno y oposición. El Poder público cuenta ya con una Prensa independiente, críticas y control, condiciones esenciales de un Estado moderno. Ha terminado la dictadura anónima y sin freno. Rusia no es todavía un Estado constitucional, pero se coloca en camino. Ella ha dejado de ser, desde el punto de vista político, una tumba.

En otros términos, los acontecimientos producidos en el Congreso de Moscú marcan un gran progreso en la evolución política de los Soviets. Y al mismo tiempo indican el camino de una evolución, base sobre la cual podía desarrollarse una vida política de renacimiento.

El pensamiento de Lenin, dejando a Trotsky, su heredero, el principal papel del Estado ruso, ha quedado destruído y su testamento político anulado.

PUBLICACIONES

RADIO

La más importante y antigua revista Sud americana, estará próximamente al alcance de los buenos aficionados a la Radiocomunicación.

"Revista Telegráfica", editada en Buenos Aires (Rep. Argentina), escrita en puro idioma castellano y especialmente para deleite de los que deseen estudiar las bases científicas del Radio, será distribuida por las casas comerciales dedicadas a esa rama, y por los mejores puestos de libros y ventas de periódicas y revistas.

Está escrita con lenguaje ligero y fácil; los indispensables tecnicismos son presentados en el doble aspecto de la ecuación y de la fórmula final, reducida a los más elementales ejercicios aritméticos.

Tiene arreglos con las más acreditadas publicaciones americanas y europeas para colaboración y traducciones.

Los artículos más importantes de "Radio News", "Popular Radio" "Radio Digest", "Q. S. T." etc., son escrupulosamente traducidos y publicados con toda oportunidad.

Sostiene la sección de "Estaciones oídas", al igual que las revistas americanas, permitiendo a los aficionados conocer de sus records DX, de que no han tenido conocimiento por otros medios.

Esperamos haber dado una buena noticia a los aficionados de la República, informándoles que para otros detalles, garantías y suscripciones anuales, pueden dirigirse por correo al Agente y Corresponsal de "Revista Telegráfica", el señor Homero Sánchez, en la calle de Buenaventura número 64 "A", Víbora, en esta capital.

Enhorabuena y éxito le auguramos.

✝ E. P. D.

El Señor

Alberto González Bertet

HA FALLECIDO

Y dispuesto su entierro para hoy lunes 15, a las cuatro de la tarde, los que suscriben, hijos, hermanos y demás familiares, ruegan a sus amistades acompañen el cadáver desde la casa mortuoria Lamparilla número 74 (entresuelos) hasta el Cementerio de Colón, favor que agradecerán eternamente.

Habana, 15 de marzo de 1926.

Alberto y Elvira González Fitz-Gibbon; Sarah Sigarroa de González; doctor Everildo Jérez y Hernández; Florinda Díaz, viuda de González; Herminia y Carlos González Bertet; María Luisa, María Matilde, María Teresa, Rosa, Octavio y José Manuel González y Díaz; Carolina, Celia, Guillermo y Adolfo Fitz-Gibbon; Antonio Paradela; Mariano Rocafort; señorita Virginia Olivera y doctor Manuel Ibáñez de Lima.

(NO SE REPARTEN ESQUELAS.)

3006—1 d.—15 mrz.

MANTIENE PEINADO EL CABELLO

Stacomb

Pídalo en Perfumerías, Sederías, Farmacias

DE SAN FERNANDO DE CAMARONES

DE BALON PIE

El domingo con gran entusiasmo se efectuó el juego de balón pié entre los equipos del Central Andrefta, y el de éste pueblo.

Aunque el partido resultó algo violento, por ambas partes, se advirtió la superioridad de los jugadores que capitaneaba Puerto.

Los muchachos del patio hicieron a los azucareros tres goals por uno.

Aconsejamos al Capitán del team visitador, amigo Vega, que para los sucesivo traiga un portero con más pimienta, para que no sea derrotado por causa de un jugador que demostró muy poco interés por defender a los suyos.

Aunque los visitantes se quejaron del modo de jugar de los fernandinos, podemos decir que hubo de todo, por ambos contendientes.

Suponemos que los muchachos del Andrefta pedirán la revancha, a los de aquí, para desquitarse de las dos derrotas que han sufrido.

AL SR. SECRETARIO DE SANIDAD

El polvo existente debido a la seca y a los fuertes vientos reinantes, hacen temer el desarrollo de alguna epidemia, aunque el activo Dr. López Sanabria, competente Jefe Local de Sanidad de este término, trabaje muchísimo por cumplir con las disposiciones sanitarias vigentes: pero se encuentra que se carece de un carro para riego de las calles y de un carretón para la recogida de basuras.

El pueblo espera que el Honorable señor Secretario de Sanidad, disponga el envío de dichos carros que son de mucha necesidad

NUEVO VASTAGO

Los estimados esposos Dueñas-Marín, han visto aumentado su hogar con el advenimiento de una hermosa niña.

Mis felicitaciones para los venturosos padres.

El CORRESPONSAL

Lo que significa una cucharadita de Leche de Magnesia de PHILLIPS

Alivia el ardor en la boca del estómago, los eructos agrios, la flatulencia, la biliosidad, y la indigestión

Combate el estreñimiento y las nauseas del embarazo.

Laxa a los bebés con perfecta suavidad y evita que la leche se les agrie y cuajeen el estómago.

Elimina la acidez bucal y protege los dientes.

Pida siempre LECHE de MAGNESIA de PHILLIPS y no reciba substitutos.

Notas de Tampa

Hace unos días que estuvo en la ciudad el señor Carl Avery Werner, editor de la Hoja de Tabaco, magazine dedicado exclusivamente a la industria del tabaco.

Durante los días pasados en la ciudad, donde se labora la rica hoja que dió vida a esta comunidad, el ilustre publicista ofreció una serie de artículos, de sus impresiones, a uno de los diarios locales que se editan en inglés, éste artículo que vamos a traducir para nuestros lectores, es el primero de la serie.

Titulado: "El alto costo del tabaco en combinación con el costo de las rentas, son una amenaza a la industria".

Llegué, ví y fuí conquistado. Visitando Florida después de una ausencia de muchos años, y con el frío escepticismo de los hombres del norte, fuí primeramente interesándome, hasta que me he convertido. Antes de que hubiera finalizado el primer día, la barrera de hielo que se había levantado en mí fué disuelta por los rayos de un sol semitropical, y no tuve más remedio que capitular ante la pulsación de actividad y entusiasmo de la ciudad de Tampa.

Eso sí, con una determinación; la de ni decidirme, ni infestarme, con el delirio de Real State, lo que conseguí después de horas de calma y sustantivo análisis. En una palabra: estoy plenamente convencido de que Florida mientras que en alguna medida está siendo explotada, está empezando a ser descubierta, existiendo una razón verdadera para ello.

Durante las primeras horas de mi estancia en la ciudad me encontré, pensando, escuchando y hablando solamente en términos encomásticos para el encanto del clima, y el valor de las propiedades. Después tuve que hacer un esfuerzo para llegar a la realidad de que había venido a Tampa en una peculiar y particular misión, asunto que era exclusivo y enteramente, el análisis de la industria del tabaco, y por lo tanto no tenía nada que ver con el precio de los terrenos en las esquinas principales, las subdivisiones, los palmetos, las fiestas de Gasparilla...

Hablando profesionalmente: yo no tenía nada que ver, ni me producía interés, el **boom** de Florida. Pero tenía y tengo un especial asunto que ocupaba toda mi atención, y que es fundamental; el mantenimiento de la industria del tabaco en Florida.

Y ahora viene la trágica revelación, que una es inseparable y por desgracia deplorablemente encadenada con la otra: mientras que el alto valor de las tierras en Florida ha sido una bendición, para algunos, para los manufactureros de tabacos ha significado una más pesada carga al lomo del camello industrial, que ya casi no podía con la anterior.

Ha llegado la hora de hablar francamente y discutirlo claramente. Nosotros estamos ante un importante dilema; ¿Tampa puede continuar siendo un prominente, próspero, centro manufacturero de tabacos?; más siendo así: ¿Cómo?

Hay algo patético alrededor de este asunto; por más de media centuria, esta ciudad era solamente un perezozo pueblecito en la península floridana, que Dios parecía haber olvidado, y fué entonces cuando al establecerse aquí la industria se levantaron los pilares en los que descansa la preponderancia de la hoy populosa ciudad. Si no hubiera sido por la industria del tabaco, nadie hubiera oído de Tampa, y esto sería un pedazo de tierra que como hace cuarenta años dormía a orillas de la bahía. Su clima y la proximidad de la Isla de Cuba, la fuente principal del buen tabaco, atrajo a los manufactureros visionarios. Otros los siguieron, y uno a uno, de Cuba, del Norte, y de Cayo Hueso, que solamente hace treinta años era el centro manufacturero de tabaco habano en los Estados Unidos

II

Los primeros que arribaron a estas costas, no se dedicaron exclusivamente a sus intereses particulares; ellos tenían espíritu público, civismo y no solamente se dedicaron al desarrollo de la industria, sí que también emplearon sus energías y actividades, al desarrollo de esta localidad.

Ellos ayudaban y empujaban de todo corazón cualquier movimiento que resultara beneficioso para la comunidad. Por el esfuerzo de sus actividades en todos los campos, la aldeucha se hizo villa, la villa ciudad, y la ciudad ha llegado a ser la ruta comercial e industrial de la Florida.

Años antes,—podríamos decir generaciones,— de que se sonara el **boom**, ya los manufactureros de tabacos, de sus propios peculios e iniciativas, habían anunciado a Tampa por todas las ciudades y aldeas de los Estados Unidos.

No nos vayamos nosotros a figurar que todos esos años de devoción empleados por los fabricantes para levantar a Tampa y contribuir a su progreso, no ha sido apreciado por el pueblo, o las autoridades. No, la ciudad está orgullosa de su industria; más lo que nosotros queremos señalar con énfasis, es que de no haber sido la industria del tabaco alrededor de la cual se levantó la ciudad está orgullosa de su industia de su oscuridad. Este es un asunto meramente histórico, que recalco, únicamente debido a que constituye el escenario de la situación que existe hoy y de la que voy a escribir.

Solamente hace cindo años, que el tan hablado **boom** de Florida comenzó; esa subida de valores, es en Tampa, lo mismo que en cualquier lugar del Estado. Con este motivo la ciudad adquirió una más alta era de prosperidad; se marcó una asombrosa prosperidad en ventas y transacciones de fincas; llegaron más viajeros; gentes de pueblos distantes vinieron a la ciudad, compraron su casa, y se hicieron residentes. El territorio que parecía abandonado se dividió en parcelas, se levantaron puentes, se dragaron las playas; adelantos fueron planeados y ejecutados. La coperación se extiende, los bancos adquieren un aumento de diez millones de pesos en un solo mes; hace cinco años la población sumaba 51.608, hoy es aproximadamente, de 110.0000 a 130.000.

Como el valor de las propiedades subieron, las rentas se doblaron, se triplicaron; el tabaquero que pagaba tres pesos a la semana, necesita ahora seis o nueve para pagaria; los comestibles y vestidos adquieren también su aumento. El trabajo de construcción que había comenzado a precios razonables, ante su anormal actividad causa una subida en los salarios, y el tabaquero que ha tenido que aprender su oficio, frecuentemente nota que su salario es inferior que el del que apilona madera en montoncitos, para lo cual no hubo de pasar por un aprendizaje.

El último octubre, los tabaqueros tuvieron por necesidad que ir hasta sus patronos para decirles; Nosotros tenemos que ganar más dinero o no podemos vivir; y mientras que los trabajadores decían esto, los fumadores exclamaban: nos venden sus tabacos más baratos, o no podemos fumar. Los fabricantes sabedores de que lo que los tabaqueros solicitaban, era razonable, aumentaron un diez por ciento en la escala de salario. Era inevitable, con la concesión se fué la última esperanza de hacer una ganancia sustanciosa ese año.

Agréguese a esto que con algunas excepciones, los fabricantes de tabacos no han hecho dinero durante los años pasados, que el tabaco en rama habano y lo demás, adquirió unos precios elevados, más caro que nunca estuvo en el mercado; que la reducción de las estampas del impuesto gubernamental, es muy lisonjero, para que se pueda apreciar, y llegaremos fácilmente a la conclusión de que después de años de lucha, después de una generación haber sufrido toda clase de privaciones, la industria del tabaco está entre la espada y la pared, como suele decirse.

III

La verdad; que la local y gran industria, está en una posición extrema, como si dijéramos balanceándose. Y la causa de ello se debe de achacar a la ciudad de Tampa tanto colectiva como municipal, que parece que ha olvidado que la industria del tabaco, puso a la ciudad en el mapa.

Yo no quiero decir que se olvidó, es más, puedo testimoniar por investigaciones que personalmente llevé a cabo, que los periódicos, los banqueros, la mayoría de los hombres de negocios, y una mayoría de la población, continúan avalorando la colonia industriosa, su presente, pasado y futuro.

Más repito que existe un grave peligro, que quizá el delirio de transaciones, el valor de las propiedades, no deja ver; y sobre todo no debe perderse de vista a la industria que en los primeros años de la ciudad, fué la que hizo las veces de niñera.

Como he dicho, los manufactureros, salvo algunas excepciones, se encuentran con la espalda a la pared, particularmente los de la vieja escuela, los que hicieron los tabacos por los que la ciudad adquirió su crédito, los de habano elaborados a mano, más, a pesar de todo, ello no se desaniman, están prontos a recibir cualquier idea, examinando todas las avenidas que pudieran dar a la solución del problema.

Personalmente yo creo que esto tiene solución, estas dificultades pueden ser arregladas, pero se necesita la cooperación, el interés y la oferta de la ciudad misma.

Mr. Warner ha prometido escribir otro artículo que traduciré para conocimiento de los muchos interesados en nuestra industria.

Paco SOUSA

PAJILLAS 1926

Venga a ver el elegante SOMBRERO de PAJILLA que predominará este año. Estrénelo antes que sus amigos:

Selecto surtido en el que figuran las mejores calidades de Inglaterra.

PAJILLAS NACIONALES

Una variedad en clases y formas.

—Los precios más ventajosos.

Sombrerería

"LA HABANA"

AGUACATE NUMERO 37. (Entre Obispo y Obrapía).

Teléfono A-8168.

DEL CENTRAL ESPAÑA

Marzo 1.

NOTA DE DUELO

Ayer recibió cristiana sepultura el que durante largos años fué jefe de electricidad en este central, señor Alfredo Roca y Roca, padre y esposo ejemplar.

Llegue a sus familiares mi más sentido pésame de condolencia.

¡Descanse en Paz el finado!

HOGAR ALEGRE

Es el de los distinguidos esposos Pons y Fernández con el advenimiento de un hermoso baby, primer fruto de sus amores.

Muchas felicidades.

CELIA ORAMAS

Hacia la Habana donde fijará su residencia partió ayer la distinguida señorita cuyo nombre encabeza estas líneas.

Deja con su ida un gran vacío en nuestra sociedad, muchas felicidades, le deseo en su nueva residencia.

"GRATA FIESTA"

La efectuada en la morada de los esposos Rodríguez Torres en la Colonia Primavera donde fuimos obsequiados con una cubanísima comida, y muchas atenciones.

Motivó ésta fiesta el cumpleaños de la simpática señorita Dolores Rodríguez y del señor Antonio M. Hernández. Citaré los nombres de las simpáticas señoritas y las señoras que asistieron.

En primer término la señora Peronila R. De Torres dueña de la casa, la que tuvo para nosotros muchas atenciones señora Pepilla M. viuda de Rodríguez, María S. viuda de Iraguirre y Antonia R. viuda de Hernández.

Señoritas Francisca, Basilia y Juana María Izaguirre, María Dolores Rodríguez, Carmelina Hernández.

Doy las gracias a los distinguidos esposos y que se repitan estas fiestas.

SALUDO QUE AGRADEZCO

Es el de mi buen amigo Oscar González con quien pude pasar un buen rato de charla. Hoy partió para Matanzas donde tiene fijada su residencia.

Que pronto podamos verlo nuevamente por este Central, donde cuenta con numerosas amistades.

Víctor RANDA.

OFTALMO GOTAS

FORMULA

Sulfato de zinc. . . 0.03 Grs.
Adrenalina, solución al milésimo. .. .. 2.00 Grs.
Solución de Oxicianuro de Hidrargirio al 1 por 5 mil . 25.00 Grs.

Indicado en todas las irritaciones e infecciones de la conjuntiva (catarros oculares), tanto para curarlas como para evitarlas profilácticamente. Hace cesar la inflamación, el dolor, etc., etc.

Manera de usarlo:

Instílese una gota 2 o 3 veces al día, salvo indicación facultativa.

preparado por el

Dr. ARTURO C. BOSQUE

Laboratorio: Tejadillo No. 88, Habana

PARA CURAR UN RESFRIADO EN UN DIA

Tómese el LAXATIVO BROMO QUININA. (La primera y original pastilla para Resfriados y Grippe). Es un remedio eficaz y probado. La firma de E. W. GROVE se halla en cada cajita.

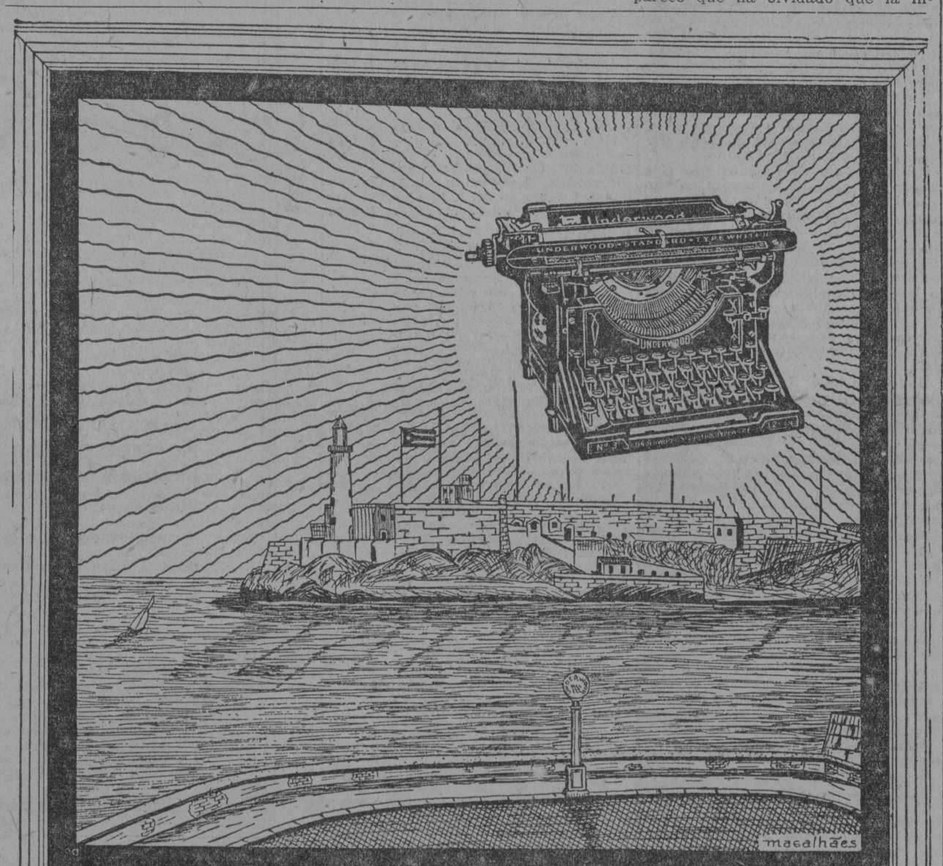

CON LA AURORA DE CADA DIA DE TRABAJO CERCA DE 3000,000 DE MAQUINAS DE ESCRIBIR

UNDERWOOD

ENTRAN EN ACCION ACELERANDO LOS NEGOCIOS DEL MUNDO

VDA. DE J. PASCUAL BALDWIN

PI Y MARGALL (OBISPO) 36

MARZO Y DIEGO

Joyeros de SS. MM. los Reyes de España. PARIS Rue de la Paix 22

SAN JOSE

ALGUNOS de sus parientes o de sus amigos celebrarán su onomástico el día 19, sin duda alguna.

Sea una dama o sea un caballero a quien usted deba de obsequiar no olvide que lo que más se agradece de un regalo es que se distinga y salga de lo vulgar.

Poco importa lo que usted pague. No estriba en el precio el valor de un regalo. Depende del acierto con que ha sido elegido.

Nosotros le ofrecemos una magnífica colección de objetos exquisitamente finos, nuevos, selectos. El detalle Chic que no hallará en ninguna otra casa.

"CASA BORBOLLA"

Prado y Trocadero — Teléfono A-0121

2984 — 2d15

NOTICIAS DEL PUERTO

El "Columbus"

El hermoso vapor excursionista "Columbus" del German Lloyd, llegará hoy para seguir viaje el día 18 del corriente con rumbo a New York e Inglaterra.

El "Lafayette"

El vapor francés Lafayette llegará el día 16 del actual procedente de Veracruz, con carga general y pasajeros.

El "Uskmoor"

Procedente de Manzanillo y con un cargamento de azúcar en tránsito llegó ayer el vapor inglés "Uskmoor" que seguirá viaje a los Estados Unidos.

El "Governor Cobb"

El vapor americano "Governor Cobb" lleg óayer tarde de Key West conduciendo carga general y numerosos turistas.

El "North Land"

El vapor americano North Land salió ayer para Key West con carga y pasajeros.

Artículos para Regalos

Regalar es un arte que se cultiva con positiva economía por quien tiene gusto y sabe discernir. Quien compra en VENECIA, sus regalos "queda bien", cumple exquisitamente y gasta poco. En regalos tenemos de todo y para todos, desde una sonajera para un recién nacido hasta el artículo de más lujo y novedad.

VENECIA

ENRIQUE FERNANDEZ LLAMAZARES

OBISPO 96 — TELEFONO A-3201

TRATAMIENTO MEDICO

del Cáncer, Lupus, Herpes, Eczemas y toda clase de Ulceras y Tumores

MONSERRATE No. 41 — CONSULTAS DE 1 A 4

Especial para los pobres de 3 y media a 4

¿SE EMBARCA USTED?

NOSOTROS LO SURTIMOS DE EQUIPAJE, TRAJES Y ZAPATOS MAS BARATOS QUE DONDE SE FABRICAN

Sombrereras, Maletas, Maletines, Carteras, Baúles Escaparate, Camarote y de Bodega, Trajes propios para usar en Europa y Estados Unidos. Zapatos de todas clases.

PELETERIA

BROADWAY

(LA MAYOR DEL MUNDO)

BELASCOAIN, ZANJA Y SAN JOSE.

TELEFONO M-5874.

3001 — 2d 14

El Jabón "LA TOJA"

Se recomienda por las propiedades benefactoras de sus componentes

SAN JOSE

EL SANTO MAS POPULAR DEL AÑO

Si entre sus amigos o parientes se cuenta algún José recuerde nuestra casa con preferencia. Tenemos una soberbia colección de: Yugos, Leopoldinas, Leontinas, Plumas Fuentes, Carteras, Cuchillas, Cortaperillas, Hebillas de oro para Cinturones y Ligas, Relojes "LONGINES" de pulsera y de bolsillo, etc., etc.

CUERVO Y SOBRINOS, S. EN C.

"Los Joyeros de Confianza"

San Rafael y Aguila — Teléfono A-2666

M.E.C.D. 2016

Otro Deleite para la Casa

Bon Ami para Limpiar—
EN POLVO

Todos sabemos del Bon Ami en forma de la pastilla que es tan fácil de manejar. Por años ha sido la favorita para limpiar y pulir ventanas, espejos, cobre, niquel, aluminio y un sinnúmero de otras cosas.

Ahora tiene un compañero; el Bon Ami en forma de polvo que tiene las mismas y excelentes cualidades limpiadoras y va envasado en una lata con tapa perforada. Vd. quedará admirada de como estos polvos limpian muchas cosas, tales como: bañaderas, ladrillos, linoleum, Congoleum, etc.

Bon Ami no daña ó raya ni la superficie más delicada. Cuando sepa cuan verdaderamente útil el Bon Ami es, nunca estará sin tenerlo en casa en ambas formas: polvos y pastilla.

Distribuidores: J. Calle y Cia., S. en C., Habana

CALENTADORES PARA BAÑO "HUMPHREY"

Estos calentadores trabajan con gas y son absolutamente seguros e instantáneos. Los enciende usted e inmediatamente tiene agua caliente.

El consumo de gas es muy económico. Los tenemos con ducha y sin ducha. Tambien tenemos calentadores automáticos para el servicio de toda la casa.

VENGA A VERLOS

ARELLANO Y CIA

CASA PRINCIPAL: MARTA ABREU (AMARGURA) Y HABANA · TEL. A 3329
SUCURSAL: J. C. ZENEA (NEPTUNO) Nº 65 · TEL. M 7520
HABANA

TRULIN

Esmaltes y Tintes
De Alta Calidad
El Mejor Renovador
Para Sus Muebles
Pidalo en Todas Partes

FABRICADO POR
TRUE-TAGG PAINT CO., MEMPHIS, TENN., U. S. A.

Crep Mongol en Colores

De primera, yarda	$3.50
Voiles finos en colores, yarda	$0.50
Warandoles de lino, en colores, yarda	$0.80
Muselina en colores, yarda	$0.30
Charmes de primera, en colores, yarda	$2.40
Charmes de segunda, en colores, yarda	$1.80
Flat Crep, 1 1/2 yardas de ancho, en colores, yarda	$4.50
Flat Crep florecido, yarda	$2.50
Crepé floreado, yarda	$0.95
Satín Crep de primera, en colores, yarda	$3.25
Crep Cantón, en colores, clase extra, yarda	$2.30
Crep Cantón en colores, de primera, yarda	$2.00
Crep Cantón en colores, de segnda, yarda	$1.30
Crep Marroquí, en colores, extra, yarda	$4.00
Ratiné de seda, en colores, yarda	$1.25
Sarga de lana, en colores, 1 1/2 yardas de ancho, yarda	$2.80
Sarga de lana, 40 pulgadas, en colores, yarda	$0.90
Mesalina de seda, en colores, yarda	$0.80
Georgette Francés, extra, en colores, yarda	$2.70
Georgette de primera, en colores, yarda	$2.00
Tafetán en colores, yardas	$1.20
Meteoro Francés, en colores, una yarda de ancho, yarda	$2.00
Crepé Francés, en colores, una yarda de ancho, yarda	$1.50
Crepé de China, en colores, yarda	$0.80
Burato de primera, en colores, yarda	$1.50
Burato de segunda, en colores, yarda	$1.00
Liberty mercerizado, en colres, una yarda de ancho, yarda	$0.75
Tela China cruda, una yarda de ancho, yarda	$0.75
Raso tabiz de seda, una yarda de ancho, yarda	$1.40
Tela Espejo, en colores, yarda	$1.15
Tela Espejo, extra, blanca, solamente, yarda	$1.60
Falla de seda en colores, yarda	$0.43
Sábanas de lino, de 25 yardas, pieza	$14.00
Cortinas de punto de tres yardas, par	$2.00
Gran surtido de telas blancas de lino y algodón.	

Servimos pedidos al interior.

R. GRANADOS

SAN IGNACIO, 82, (entresuelos), entre Muralla y Sol. TELF. M-7073.
2810 Alm

CERTAMEN LITERARIO

EN LA CIUDAD DE LA HABANA PARA CONMEMORAR EL SEPTIMO CENTENARIO DE LA MUERTE DE SAN FRANCISCO DE ASIS

En este año de gracia de 1926 conmemora el mundo católico el séptimo centenario de la muerte de San Francisco de Asís, uno de los hombres que más hondamente han influído en la marcha ascendente de la verdadera civilización. Si las enseñanzas de la historia sirven para algo en la vida humana, hay derecho a esperar que el mundo actual enfoque su vista hacia el Oriente de Asís, que cantó el Dante en estrofas inspiradas de la Divina Comedia, y calme sus mortales inquietudes, derivando sus corrientes por los cauces abiertos a la vida intelectual, moral y social por el genial Apóstol de la Umbría. Indicio es, a nuestro entender, de salvadoras orientaciones, el enorme movimiento franciscanista que se nota en estos últimos tiempos en todas las naciones cultas de ambos Continentes.

Los franciscanos — de las tres Ordenes — de Cuba tenemos decidido empeño en que esta joven y generosa República se asocie resueltamente al salvador movimiento franciscanista.

Este es el móvil que nos induce a proponer a los estudiosos cubanos, españoles e hispano-americanos este Certamen literario franciscano, cuyas bases y temas se anuncian abajo.

Los temas, seleccionados con esmero en la inexhaurible cantera franciscana, pueden dar margen a estudios de alta sugestión. Y los premios, como verá el lector, son sobremanera apetitosos.

Sirvan estas líneas sencillas de cordial invitación a la honesta lid literaria para todos los estudiosos que quieran honrarnos escribiendo en la sonora lengua de Cervantes sobre alguno de los muchos temas que más abajo se proponen.

BASES Y CONDICIONES DE ESTE CERTAMEN

1) Las composiciones en prosa, que se presenten a este Certamen, deberán ser originales e inéditas, escritas en castellano, en letra de maquinita y no deberán llenar menos de 100 cuartillas de 20 por 30 centímetros. Las poesías podrán ser de cualquiera extensión, a gusto del poeta. Las cuartillas deberán estar escritas por una sola carilla y a dos espacios. Sin embargo, el Jurado podrá dispensar en un trabajo de mérito excepcional, en lo referente a esta condición.

2) El plazo para la recepción de los trabajos expirará el 28 de Febrero de 1927, pudiéndose sin embargo prorrogar prudencialmente si un notable número de concursantes así lo pidiere.

3) El envía de los trabajos se hará, según costumbre en tales casos, en un doble sobre certificado. El sobre exterior se utilizará para la dirección postal siguiente: R. P. Director de la revista "San Antonio", calle de Aguiar, 87, Habana, Isla de Cuba. Dentro de este sobre vendrán el trabajo llevando a la cabeza el "tema" desarrollado, y, a un lado, un "lema" escogido por el autor, más otro sobrecito cerrado y lacrado. Este sobrecito ostentará al exterior el tema y el lema, y dentro escritos con claridad el nombre, el apellido y el domicilio del autor del trabajo.

4) La revista "San Antonio" el DIARIO DE LA MARINA y El País, serán los órganos oficiales de publicidad de este Certamen. En ellos y en los principales diarios de la Habana se irá dando noticia de los trabajos que se reciban, con sus respectivos temas y lemas.

5) El Jurado Calificador del Certamen estará constituído por las personas siguientes:
Presidente: El Excmo. señor Arzobispo de la Habana.
Secretario: el R. P. Fr. Basilio de Guerra.
Tesorero: el Dr. Arturo Fernández.
Vocales: Dr. Rafael Montoro, Dr. José Antolín del Cueto, Dr. Mariano Aramburo, Dr. Cristóbal Bidegaray, Dr. José Rivero, Mons. Santiago G. Amigo y el R. P. Fr. Mariano García de Andoin. Los fallos de este Jurado serán inapelables.

6) Los trabajos que resulten premiados serán publicados una vez por la Comisión organizadora del Certamen, en la forma que se dispusiere, quedando para lo ulterior su propiedad literaria a disposición de los respectivos autores.

7) Los autores de trabajos no premiados podrán reclamarlos, por sí o por otra persona, durante los dos meses siguientes a la terminación del Certamen, siempre que presenten como prueba de la propiedad, la transcripción, de las cinco primeras líneas, por lo menos, del trabajo que reclaman.

8) En el caso de no ser reclamados en tiempo oportuno los trabajos no premiados, la revista "San Antonio" se reserva el derecho de utilizarlos en sus páginas, sin otra obligación que la de citar el tema y el lema correspondiente.

9) Será de cuenta y riesgo de los autores premiados recoger en la Habana, por sí o por otra persona que lo represente legalmente los premios que hubieren obtenido, previo el oportuno recibo para garantía de los organizadores del Certamen.

10) La revista "San Antonio", el DIARIO DE LA MARINA, El País, y los principales diarios de la Habana avisarán oportunamente al público cuáles trabajos hayan resultado premiados por el Jurado, indicando el tema y el lema de las composiciones premiadas, para conocimiento de sus respectivos autores.

11) La Sesión Solemne para dar noticia oficial del veredicto del Jurado, y publicar los nombres de los autores premiados, se celebrará el día 18 de Abril de 1927, a no ser que circunstancias hoy imprevistas aconsejen trasladarla a otra fecha, en cuyo caso se avisará al público. Asimismo se dará aviso de la hora, del local y del programa de dicha Sesión Solemne.

12) En esta Sesión Solemne se leerán los nombres de los autores premiados, se otorgarán los premios correspondientes y se inutilizarán los sobres que contengan los nombres de los autores de trabajos que no lleven premio.

13) Si los premios fuesen adjudicados a trabajos cuyos autores vivan fuera de la Habana, se entenderá descontado de la cantidad señalada en el premio, el costo del giro.

TEMAS Y PREMIOS DEL CERTAMEN

Primero.—Sembianza ascético-psicológica de San Francisco de Asís. El Apóstol umbro encarnó maravillosamente, en su persona y en el alma de su triple institución, el ideal sublime del amor y de la fraternidad universales, que es el ideal de los Evangelios de Cristo. Una copiosísima bibliografía que sale fiadora de esta consoladora realidad histórica. Sólo inspirándose en el universal amor fraterno, que Francisco profesó y predicó al mundo, dejarán de ser estéril utopía o ruidoso fracaso los afanes en que se agitan los teorizantes de **La Sociedad de las Naciones.**

Premio de quinientos dólares, donado por la señora Elvira Machado de Machado, esposa del Honorable señor Presidente de la República.

Segundo.—San Francisco de Asís, luz y atracción de los espíritus selectos. Síntesis comprensiva del enorme movimiento franciscanista moderno en Francia, Italia, Alemania, Inglaterra, España, etc. Personalidad literaria de algunos de los los ortodoxos y heterodoxos de los más eminentes hagiólogos, investigadores y ensayistas franciscanófisiglos XIX y XX.

Premio de quinientos dólares, donado por el Excelentísimo señor Arzobispo de la Habana, Terciario Franciscano.

Tercero.—La Venerable Orden Tercera de San Francisco y la acción social católica. Papel que desempeñó en la Edad Media y principios de la Moderna en el orden social y económico. El espíritu franciscano por medio de la V. O. T. de Penitencia es el medio más eficaz contra el desquiciamiento intelectual y moral del mundo contemporáneo. Documentos papales que corroboran esta tesis. Testimonios de la historia y de eminentes filósofos y sociólogos que prueban la bondad y el practicismo evangélico de las instituciones franciscanas. El actual Florecimiento de la V. O. T. en la Habana, y medios prácticos de intensificarlo cada día más y de fomentar y difundir la salvadora institución por todos los pueblos de la República.

Premio de quinientos dólares, donado por las Madres Clarisas de la Ministro de la V. O. T. de la Habana.

Cuarto.—San Francisco de Asís y su interpretación de la naturaleza. Los **hermanitos del Poverello,** y los **hermanitos** del panteísmo. Honda y radical disconformidad lógica y ontológica entre el franciscanismo auténtico y el pseudo franciscanismo panteístico-sentimental de algunos escritores contemporáneos.

Premio de quinientos dólares, donado por los Padres Franciscanos de Cuba.

Quinto.—San Francisco de Asís, y la mujer. La mujer en el antiguo Testamento. Idem en Grecia y Roma. La mujer en el Evangelio. Valor Social y ético de la mujer en la Edad Media. San Francisco y Sta. Clara de Asís. Fray Jacoba. Las mujeres cumbres de la historia franciscana.

Premio de trescientos dólares, donados por las Madres Clarisas de la Habana.

Sexto.—San Francisco de Asís en las Artes Plásticas. Pintores y escultores que han interpretado la figura de San Francisco y lugares donde se encuentran las obras respectivas.

Premio de trescientos dólares, donado por el señor Francisco Bravo.

Séptimo.—Los Franciscanos en el Descubrimiento y Colonización de América, fuera de las Antillas.

Premio de trescientos dólares, donado por el señor Hornedo, Representante a la Cámara y propietario de **"El País".**

Octavo.—Las dos grandes Ordenes religiosas de la Edad Media. La ciencia y la santidad en los Franciscanos y los Dominicos Alberto el Grande y Alejandro De Hales. Santo Tomás y San Buenaventura, Doctores de la Iglesia y Maestros de la Humanidad. Breve impresión de conjunto sobre la personalidad de Fray Roger Bacon, el verdadero creador del método experimental inductivo. Duns Escoto, el dialéctico más agudo y formidable de todo el Medio Evo. El Doctor Sutil, entendimiento original y ortodoxísmo. Sinopsis del Sistema Filosófico-teológico del invicto Maestro Franciscano. La Inmáculada de Pío IX, es **sensu et littera,** la Inmaculada de Duns Escoto. El **Voluntarismo** del Doctor Sutil dista **toto caelo** del **Voluntarismo** de la filosofía alemana.

Premio de doscientos dólares, donado por el señor Narciso Gelats.

Noveno.—Los Franciscanos en las Antillas desde el Descubrimiento hasta nuestros días.

Premio de doscientos dólares, donado por un católico cubano.

Décimo.—Don José de la Luz Caballero y el antiguo Convento de San Francisco de la Habana. Hasta qué punto los franciscanos contribuyeron a formar la inteligencia y el carácter del más alto y glorioso pedagogo cubano. Actualidad doctrinal y educadora de sus escritos. ¿Se pueden, en buen lógica, glosar en sentido de formal heterodoxia algunos textos del sapientísimo maestro?

Premio de doscientos dólares, donado por el **"DIARIO DE LA MARINA".**

Undécimo.—La Impresión de las Llagas en San Francisco de Asís. Estudio documental crítico-histórico de este singularísimo acontecimiento sobrenatural. Es inadecuada, anticrítica, antidocumental y absurda la interpretación patológica que algunos racionalista han pretendido dar a los Estigmas del Crucificado del Alverna.

Premio de doscientos dólares, donado por la Excma. señora Condesa de Fernavista.

Duodécimo.—El juglar a lo divino. Poesía de libre extensión en que se interprete la fuerte y honda personalidad artística de San Francisco.

Premio de cien dólares, donado por el doctor Cristóbal Bidegaray, ex-ministro de la V. O. T. de la Habana.

Décimotercero.—Composición poética de libre extensión sobre la muerte de San Francisco.

Premio de cien dólares, donado por la Pía Unión de San Antonio de la Habana.

DE TACO-TACO

Marzo 11.

POBRE TULA

Joven aún, muy joven; cuando todo le sonreía dejó de existir y ayer en las primeras horas de la mañana, recibió cristiana sepultura en la Necrópolis de Santa-Cruz de los Pinos, la virtuosa dama Tertulina Herrera de Robaina.

Ya lo decía en mi telegrama de ayer, al DIARIO: Triste fué la noticia recibida aquí de su fallecimiento, ocurrido en la Habana, en la residencia del Representante a la Cámara señor César Madrid.

Cuando se proponía regresar al lado de los suyos, a su hogar; después de haber pasado unos días con su querida hermana Juana, y ya en la Estación Terminal dispuesta a tomar el tren que había de conducirla al lado de su esposo e hijos, fué atacada por el terrible mal que horas después hubo de costarle la vida —casi de repente — inútiles los esfuerzos de la ciencia médica para salvarla.

¡Pobre Tula! Hoy son muchos a llorarte: tu inconsolable esposo que te adoraba, tu idolatrada hija Aurora, que no hay consuelo para ella; tu querido hijo Raúl; tu santa madre le respetable Manana; tus hermanos, Juana, Lucía, Amalia, Adolfina, Juan José y Bartolo; tus numerosos familiares y amigos en número considerable; y los que tuvimos la dicha de cultivar tu sincera amistad elevamos una plegaria al Altísimo por tu eterno descanso.

El entierro constituyó una sentida manifestación de duelo. Muchas coronas se le ofrendaron. Despidió el duelo el señor César Madrid, quien con sentidas frases dió las gracias en nombre de la familia.

En paz descanse Tula, y reciban mi más sentido pésame su atribulado esposo, sus hijos, hermanos y demás familiares.

PETICION DE MANO

Me complazco en despejar una incógnita.

Trátase de la petición de mano de la bella y simpática señorita Gudelia Alvarez, para el apuesto jóven, alto empleado de la Farmacia del doctor Rivero, del vecino pueblo de Santa-Cruz, señor Abraham Martín.

La petición fué hecha en días pasados ante el padre de la Gudelia, el señor Carmen Alvarez.

Mi felicitación más sincera a tan estimada parejita y que muy pronto vean realizados sus más dulces en-

No hay manera de conservar la eficacia del aceite de hígado de bacalao sino en su forma líquida natural; como en la

Emulsión de Scott

Compre la Original. Proteja su Salud.

BOLETIN BIBLIOGRAFICO

Ponemos a la disposición del público nuestro BOLETIN BIBLIOGRAFICO, en el que figuran todas las obras recibidas durante el año 1925.

En este Boletín, estan detalladas por materias y por autores en orden alfabético todas las obras nuevas sobre Medicina, Derecho, Filosofía, Pedagogía, Estudios gramaticales e idiomas, Historia, Geografía, Viajes, Ciencias físico-químicas y naturales, Matemáticas, Dibujos, Obras mercantiles, Ingeniería, Mecánica, Electricidad, Agricultura e Industrias anexas, Obras militares y navales, Bellas artes, Industrias manuales, Hipnotismo, Magia, Higiene, Medicina doméstica y Libros para la mujer, Literatura clásica y crítica Literaria, Novelas y Poesías, Novelas en inglés, Libros de cuento para niños, etc.

Contiene también una lista de MATERIAL ESCOLAR Y MATERIAL DE KINDERGARTEN, ilustrada con fotografías.

Este Boletín se remite enteramente gratis a quien lo solicite.

Librería "Cervantes" de R. Veloso y Cía. Apartado 1115. Habana.

ANUARIO INDUSTRIAL Y ARTISTICO DE ESPAÑA

Este Anuario, se diferencia de los demás directorios que hasta ahora se han publicado, no solo en que la información es completa, puesto que contiene todos los comerciantes, industriales, etc. de toda España, aun de las Villas de poca importancia, sino porque contiene también una guía artística con reseña de las obras notables y fotografías de las mismas.

Forma un hermoso volumen en folio de 1,551 páginas a 4 columnas.

Precio del ejemplar encuadernado en tapas.. .. .. .. $ 8.00

OTRAS NOVEDADES

STARLING (Ernesto H.) — Fisiología Humana. En esta obra se considera la estructura física y físico-química del cuerpo, su composición química, explicación de los fenómenos de la nutrición, circulación, digestión, sistema nervioso, órganos de los sentidos, etc. Edición ilustrada con mas de 600 figuras.
Barcelona, 2 tomos en 4o. encuadernados en pasta española.. .. .. $14.00

BLOCH (Ivan).—La Vida Sexual Contemporanea. Una copiosa información y estudio serio de la cuestión sexual desde el punto de vista médico y sociológico.
Madrid, 2 tomos en 8o. encuadernado sen tela.. .. .... $ 8.00

METANLIKOV (S.)— La Inmortalidad y el Rejuvenecimiento en la Biología Moderna. Magnífico estudio de la vida de los organismos, de las diversas teorías sobre la inmortalidad y de tailes de los experimentos científicos realizados ultimamente respecto de la longevidad o rejuvenecimiento y sus principios biológicos.
Madrid, 1 tomo en 8o. a la rústica.. .. .. $ 1.20

PORAX (R).— La Diurese. Une nouvelle methode d' exploration.
Paris, 1 tomo en 8o. a la rústica.. .. .. $ 1.50

RACHET (Jean).— La Gastroscopie. Edición ilustrada
Paris, 1 tomo en 4o. a la rústica.. .. .. $ 2.00

PASTORIN E IBARRA, BOURGON ALZUGARAY Y CASTAÑER BEL.— Compendio de Legislación de Seguros. En esta obra estan comprendidas todas las disposiciones legales y Jurisprudencia dictadas en materia de Seguros, desde la promulgación de la Ley en 1908 hasta el 1924.
Madrid, 1 tomo en 4o. encuadernado en pasta española $ 8.00

RUIZ MORENO (José A.)— Legislación Social Argentina. Colección de Leyes obreras y de previsión social con los decretos que las reglamentan. Contiene además un amplio estudio sobre los resultados practicos obtenidos con las mismas.
Buenos Aires, 1 tomo en 4o. a la rústica.. .. .. $ 5.00

MEDINA Y MARAÑON.— Leyes Civiles de España. Contiene los textos oficiales de las Leyes Civiles.
Madrid, 1 tomo en 8o. encuadernado en tela.. .. .. .. $ 6.00

LIBRERIA "CERVANTES" DE R. VELOSO Y CIA.
Avenida de Italia 62. Apartado 1115. Teléfono A-4958. Habana
E. 586 m

El delicioso
PURGANTE YER
es como una golosina para los niños
Por eso los médicos le recomiendan
Por eso las madres le prefieren.
Inofensivo y eficaz para los niños y ancianos

Buenos Dientes
Buena Salud

PARA tener buenos dientes, hay que limpiarlos debidamente. *Crema Dental Colgate,* es el dentífrico ideal, puro y bueno.
No contiene sustancias arenosas, ni medicinales: sólo yeso y jabón, los mejores e indispensables ingredientes de un buen dentífrico. Lava los dientes, no los araña, no empaña su esmalte.

El cuidado de la dentadura es primordial. Limpiándola se evitan las caries y sin éstas, no hay infecciones en la boca. Son muchos los males que provienen de infecciones en los dientes o muelas.

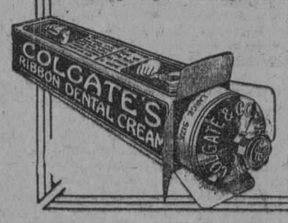

Limpie Vd. sus dientes con Crema Dental Colgate dos veces al día, y visite su dentista dos veces al año.

Distribuidores:
Starks Incorporated
Arsenal 2 y 4 - Habana

Colgate & Co.
Establecidos en 1806
Grand Prix Paris, 1900

TODO EL AÑO

Y todos los días Ungüento Monedia es indispensable en el hogar. Es la medicación de los pequeños males. Abre, encarna y cierra pronto granos, diviesos, golondrinos, panadizos, rasguños y otros males semejantes Monesia cuesta poco y sirve para mucho.

alt. 8 Mzo.

FIESTA TRANSFERIDA

Ha sido transferida la fiesta que sueños.

la Sociedad "La Unión" tenía anunciada para el día 4 del próximo mes de abril, debiendo celebrarse la misma el día 11 del citado mes. La fiesta tiene por objeto recaudar fondos para la antes dicha sociedad. Grandes bailes, doble desafío de Base-Ball q otros festejos serán preparados para el día 11.

D. Sandín,
Corresponsal.

¿TOSE USTED?
¿SIENTE MUCHA OPRESIÓN?
¿LE DÁ FIEBRE?

El GRIPPOL es una medicación de gran éxito en el tratamiento de la grippe, tos, catarros, bronquitis, tuberculosis pulmonar, laringitis y demás desórdenes del aparato respiratorio.

DE VENTA EN TODAS LAS BOTICAS DE LA ISLA

M.E.C.D. 2016

LABORES SELECTAS

Lectora, al ambular usted por nuestro Departamento de Confecciones, quizás no se habrá fijado en el contenido de una de nuestras vidrieras.

Y merece con harto derecho, que usted le dedique, por lo menos una mirada.

Dicha vidriera contiene cojines.

No son vulgares; todos ultraelegantes y de confección irreprochable, cualquiera de ellos ostenta labores selectas, finísimas. Fantásticos dibujos a base de hilos metálicos y sedas, de clase suprema. Pinturas delicadas, atractivas en grado extremo...

Ellos solos, justifican su visita de usted.

COJINES de seda, primorosamente pintados y bordados a mano. Desde $7.

COJINES de seda metálica. Con magníficos bordados de hilo de tisú, en gran variedad de estilos. Formas cuadradas y redondas. Desde $7.50.

COJINES de fina piel, con bellas combinaciones a dos colores. Revés de gamuza. Estos cojines, son de una originalidad altamente atrayente. A $10.

Tenemos suficientes modelos de Vestidos de Seda, para la Primavera, para tener la certeza absoluta de que, **por lo menos uno** lo elegirá usted, por que en él verá realizados sus deseos.

Si usted desea adquirir un mantón, le rogamos venga a nuestra casa, y examine nuestro surtido.

Creemos muy difícil que usted se vaya sin adquirirlo, por que tenemos tantos, tan variados y tan preciosos modelos...

PAÑUELOS de gran novedad, con finas pinturas. A $3.

PAÑUELOS magníficos, pintados en diversidad de asuntos. A $8.00.

ECHARPES-BUFANDAS. Pintados, con lindos dibujos. A $4.

MEDIOS MANTONES de color entero. 5 diferentes tonos. Flecco torzal de media vara de largo. $12.50.

CUARTOS MANTONES, pintados. Con flecos de torzal. A $12.

MEDIOS MANTONES. Con pinturas primorosas, en estilos preciosos. A $18.75 $30 y $36.

RETAZOS Y CORTES

A la entrada, por Neptuno, tenemos una mesa colmada de Cortes de diversas telas.

Le conviene detenerse ante ella unos momentos, porque muy bien podría encontrar un corte bastante amplio para un Vestido.

Le costaría pocos centavos.

ZENEA (NEPTUNO) Y SAN NICOLAS

PARA QUEDAR BIEN

Cuente con nuestro surtido de artículos de fantasía para regalos, que es tan grande como variado. Tenenemos también valiosos objetos de utilidad práctica, que al mismo tiempo son nuevos y elegantes. Y no olvide que podemos vender, y que vendemos, más barato que nadie.

CASA VERSALLES
LA CASA DE LAS NOVEDADES
ZENEA (NEPTUNO) 24 - TELEFONO A-4498

Anuncios: TRUJILLO MARIN.

DE MORON

MARZO 10.

SOBRE EL FRAUDE A LA HACIENDA

Ampliando la noticia que sobre el fraude a la Hacienda comuniqué al DIARIO en mi telegrama del 28 de febrero, puedo informar que pasan de sesenta los comerciantes que están notificados de multa por la Secretaría de Hacienda.

La infracción consiste en que los empleados de la anterior Administración, vendieron a los comerciantes aludidos, sellos del impuesto sobre la venta bruta, que habían sido utilizados en las patentes del año anterior (en los tres primeros trimestres) como es sabido, a principios de cada año van los contribuyentes del expresado impuesto, a renovar las patentes, entregando al mismo tiempo los cupones del año anterior con los correspondientes sellos adheridos a los mismos, los que quedan archivados en las Zonas Fiscales y estas entregan a cada contribuyente un comprobante de lo que han tributado el año anterior.

La Secretaría de Hacienda al darse cuenta de este hecho reclama a todos los comerciantes que tienen sellos usados anteriormente, el importe de dichos sellos y además una cantidad igual en concepto de multa. Como es lógico, los comerciantes son ajenos a este asunto, pues los únicos culpables son los empleados que realizaron el delito, y seguramente que los primeros saldrán bien, después de que demuestren que han pagado totalmente el impuesto de referencia; pero tendrán que sufrir las molestias consiguientes; por lo pronto han tenido que levantar un acta detallando la forma en que han realizado el pago del impuesto y acompañando los comprobantes del caso; además tienen que dirigirse al Secretario de Hacienda por mediación del Jefe de la Sección del uno por ciento, presentando sus descargos sobre la multa que pretende imponerles la Secretaría de Hacienda.

Este asunto tan escandaloso, es la comidilla del día en esta localidad; se supone que irá hasta la Audiencia y se dice que lo defraudado asciende a muchos miles de pesos.

CORREOS Y TELEGRAFOS, ZONA FISCAL Y SANIDAD

Ha causado en esta ciudad grata impresión el proyecto de ley presentado en la Cámara de Representantes aumentando el personal de Correos y Telégrafos, porque se estima que a Morón ha de corresponderle su parte, que tanta falta nos está haciendo.

Es lamentable y hasta bochornoso que una ciudad de la importancia de Morón, tenga una Oficina de Correos tan detestablemente dotada y tan mal atendida; el mobiliario se compone de unas cuantas sillas y unas pocas mesas viejas y desvencijadas; las rejas son prestadas; los cristales están rotos, la mayor parte de ellos, presentando un aspecto ruinoso; el material escaso y malo; los pocos empleados que existen tienen que multiplicarse para atender al inmenso trabajo y servir al numeroso público que acude diariamente a las ventanillas: son verdaderos mártires del cumplimiento de su deber.

Cuando hace más de un año estuvo en ésta el entonces Jefe de Comunicaciones señor Cartaya, prometió formalmente mejorar el estado de esta oficina, pero pasó el tiempo y ni él, ni los que le sucedieron han hecho nada en ese sentido hasta el presente.

Vuelve a decirse que dicha oficina será trasladada para algún local de la Estación del F. C., y esto causa disgusto a la mayor parte de los vecinos de Morón, porque la Estación se encuentra a un extremo de la ciudad; es lo mismo que si en la Habana se ocurriera llevar esas Oficinas a la Loma del Mazo, o para el Reparto Las Cañas. Estas oficinas están hoy situadas en el verdadero centro de Morón, y el local es suficiente y amplio, lo que necesitan es mejor mobiliario, más material y más empleados y mejor retribuídos.

Otra necesidad sentidísima en ésta, es el restablecimiento de la Zona Fiscal; cuando el reajuste económico efectuado por el gobierno del doctor Zayas se llevaron la Zona Fiscal de aquí, para Ciego de Avila; ya desaparecieron los motivos que dieron lugar a aquella medida; Morón sigue progresando; es, pues, muy justo que le devuelvan lo que le llevaron.

En cuanto a la Sanidad: de ésta puede decirse lo mismo que de Correos; sin personal y sin material, porque la asignación que tiene actualmente Morón es la misma que tenía en 1912, cuando no era ni la quinta parte de lo que es hoy. Nuestro Jefe de Sanidad tendrá que volverse loco para atender a tantas necesidades en su cargo con tan pocos posibles. Sería un acto de justicia, y una reparación, que en los próximos presupuestos se aumentara la categoría de Morón en lo que a Sanidad respecta.

En mi próxima correspondencia me propongo señalar las necesidades que se sienten en esta ciudad en el más importante ramo de la vida nacional; el de la Instrucción Pública.

VARIAS NOTAS Y NOTICIAS

La zafra se va desenvolviendo lentamente en los distintos centrales que radican en esta Zona; hasta hace unos días la producción de azúcar era muy escasa, debido a que los braceros no querían cortar caña al precio de sesenta centavos, las cien arrobas; pero según me informan, les han aumentado a ochenta centavos, en la mayor parte de las Colonias y ello dará lugar a que se intensifiquen los trabajos en el corte de las cañas, y que por consiguiente se aumente la producción; ¡ojalá que resulte así para bien de todos.

—Se encuentra completamente restablecida de la dolencia que la retuvo en cama por varios días, la señora Angelita Fernández, joven esposa de mi amigo el señor Jesús Naveiras, e hija del señor don Angel Fernández Couce, Vice-cónsul de España en esta ciudad y agente del DIARIO DE LA MARINA; igualmente goza de salud el lindo baby Angel Pablo, primer vástago del referido matrimonio Fernández-Naveiras, y primer nieto del señor Fernández Couce, de cuyo hogar es orgullo y alegría el hermoso niño.

—El amigo Simón Valenzuela, activo Agente y Corresponsal de "El País", ha tenido la dicha de ver realizados sus deseos en el advenimiento a su venturoso hogar, de un varón, el primer fruto de su unión con la distinguida señora Noemí Rodríguez.

Que la dicha sonría constantemente la vida del nuevo ser, son mis deseos y felicito sinceramente al estimado compañero.

—El doctor José María Subirats, me comunica haber trasladado su bufete y la Notaría a su cargo, al número 84 de la calle Martí.

Agradezco al distinguido amigo el ofrecimiento y le deseo mucho éxito en su nuevo local.

—El distinguido médico, doctor Roa Lago, hijo político del doctor Tato Sánchez, Abogado y Notario de esta ciudad, ha establecido su Gabinete en el número 114 de la calle Martí; así me lo comunica en atento B. L. M. Gracias al resptable amigo y le deseo muchos éxitos en su noble profesión.

—En el simpático coliseo "Niza", continúa actuando con éxito la Compañía de la señora Llaño; llenos completos todas las noches.

Para mañana está anunciado el debut de la notable tiple señora Gloria de Armiñán, lo que unido al éxito que ha tenido la actuación del barítono señor Ramos, ha de dar al Niza mayor afluencia de público. Las simpáticas señoritas Hermanas Abella, continúan haciendo las delicias de la concurrencia con los graciosos couplets y bonitos bailes que presentan todas las noches.

—En el elegante Apol se están pasando magníficas películas; hoy salió el anuncio de los instructivos e interesantes Noticiarios Fox, que presentará los jueves de cada smana. Rina gran entusiasmo por la próxima temporada de la Compañía Santa Cruz ya casi no quedan localidades; ha de ser un gran acontecimiento en Morón la llegada de dicha Compañía; no cabe duda de que los hermanos Martínez, empresarios del Apolo, han acertado al traer aquí a Santa Cruz. Que continúen así son nuestros deseos.

José PEGO,
Corresponsal.

HABANERAS

ZIMBALIST

PRIMER RECITAL

Conciertos matinales.
Dos los de ayer.
En el Nacional, de la Orquesta Filarmónica, tomando parte principalísima Eva Gauthier.
Y en Payret, de Zimbalist.
Gran violinista ruso.
A pesar de que estaban anunciados para la misma hora compartí el tiempo de manera de poder asistir a los dos conciertos.
Fuí primero a Payret ansioso de oir al eminente concertista eslavo.
Efrem Zimbalist.
¡Qué maravilla de arco!
Cuando llegué al teatro ejecutaba un vals de Chopín arreglado por Spalding, violinista americano que nos visitó en dos ocasiones, hace ya algunos años, sin que hayamos tenido después ninguna noticia más suya.
Una canción persa y la **Ronda de los Duendes,** de Bassini, eran los números finales del programa.
A los atronadores aplausos del auditorio correspondió el artista tocando **Tierra de Granada** como **encore** acompañado en un magnífico **Steinway** por el notable pianista que lo sigue en su tournée, Emanuel Bay, acreedor por su arte y su maestría a un elogio especial.
Efrem Zimbalist usó en el recital de ayer el violín mejor de su valiosa colección.
Un histórico Stradivarius.
Del año 1735.
Lo adquirió por la suma de 50,000 pesos, que aunque parezca muy elevada bien puede satisfacer, considerada su cuantiosa fortuna, el célebre violinista.
Acaso no sabrán todos que Zimbalist, esposo de Alma Gluck, cantante riquísima, de gran fama en otros días, se da una vida regalada.
Vive fastuosamente en su señorial residencia de Nueva York.
Es propietario.
Que cobra muy buena renta.
Contrasta el caso con la insolvencia de tantos artistas rusos errantes por el mundo en esta era del Soviet.
Dicho lo que antecede extrañaría ver al poderoso concertista presentarse ayer con un modesto terno claro ante la familia musical de Pro-Arte.
¿Una despreocupación acaso?
No, por cierto.
Creído de que sus recitales se efectuarían por la noche solo trajo un frac en el equipaje.
Dato éste que supe allí mismo, en el concierto, por mi buena amiga la Presidenta de la Sociedad Pro-Arte Musical, señora María Teresa García Montes de Giberga, que se reunía en un grillé con la Secretaria, la joven y belal dama Teté Alvarez de Hernández Figueroa.
Zimbalist ofrece hoy su segundo y último recital en Payret.
Será por la tarde.
Con un excelente programa.
Interpretará en la primera parte a Mozart, llenando la segunda, por completo, con una Sonata de que es autor.
Tres números salientes de la tercera parte son Berceuse, de Tor Aulin, **Canto de Amor,** de Kreisler, y **Danza Española,** de Sarasate.
Dará comienzo a las cinco.
Hora fija.

EVA GAUTHIER

EL CONCIERTO DE LA FILARMONICA

Una jornada feliz.
Hermosa, lucidísima...
Fué ayer, en el primero de nuestros coliseos, la de la Orquesta Filarmónica.
La presentación de Eva Gauthier y de Ivan Tzukerman eran la doble atracción del concierto.
Eva Gauthier.
La de los **liéds** deliciosos.
A su vez Yvan Tzukerman clarinetista, paisano de Zimbalist, que maravilló al auditorio.
Eva Gauthier, la admirable y admiradora soprano canadiense, cantó acompañada de la orquesta, de la flauta y del piano.
Muy aplaudida.
Como siempre la cantante.
Deliciosa la canción **El Ruiseñor,** de Albert Roussel, que cantó acompañada del notable flautista Guillermo López.
El número final del programa era el poema **Stenka Razine,** de Glazounoff, ejecutado por la Orquesta Filarmónica.
Conducida fué por la experta batuta del maestro Pedro Sanjuán Nortes, director de esa organización musical, tan brillante.
Animada la sala.
Con un auditorio selecto.
Nuestro mundo artístico tenía allí una nutrida y caracterizada representación.
Desde un grillé, que debo a la cortesía del señor Alfredo Holz, entusiasta Vicepresidente de la Orquesta Filarmónica de la Habana, asistí al concierto después del recital de Zimbalist.
Cerca, muy cerca, destacábase entre las lunetas, la bella y celebradísima cantante cubana Rita Montaner de Fernández.
Entre el concurso, Flora Mora, la joven y notable pianista que dedica toda su actividad e inteligencia en estos momentos al festival artístico que organiza para el 4 de abril en honor del maestro Granados.
Preparémonos ahora para el homenaje a Eva Gauthier.
Será el miércoles.
En el Principal.

(Continúa en la página 7)

Un accidente en.....

(Viene de la primera página)

tuó esta tarde y resultó una imponente manifestación de duelo.

Corresponsal.

FALECIO EL SR. MIGUEL ANDREU, MAESTRO PUBLICO MUY QUERIDO, EN MAXIMO GOMEZ

Máximo Gómez, marzo 14 de 1926. DIARIO.—Habana.

Despues de una cruel enfermedad dejó de existir en la Clínica Ledón de esa capital, el querido y respetable vecino de ésta señor Miguel Andreu, director de las escuelas públicas de la localidad dejando constituída una numerosa familia.

Su muerte ha sido muy sentida.

CASTAN, corresponsal

HOMENAJE EN CAIBARIEN A NUESTRA COMPAÑERA DOÑA EVA CANEL

CAIBARIEN, marzo 14.—DIARIO, Habana.—Los Caballeros Católicos están rindiendo un grandioso homenaje a la ilustre escritora Eva Canel.

El presidente de la Colonia Española se asocia al mismo resultando un acto de cultura solemne al cual asistió la más alta sociedad.

Corresponsal.

ALMACENES

Fin de Siglo

VARIAS TIENDAS EN UNA

El Viernes es San José. No se Olvide

Y recuerde lo que, con motivo de los regalos, dijimos ayer.

Que su regalo debe tener el doble caracter de recordatorio de una amistad y cultivo de un afecto.

Que lo que más se agradece es aquello que se desea.

Que cualquier objeto es un obsequio, si se sabe establecer el justo sentido de las relaciones entre el donante y el obsequiado.

Y, sobre todo, que en los **Almacenes Fin de Siglo** encontrará usted, indiscutiblemente, el objeto que precisa para dar satisfacción a su deseo de hacer un regalo práctico, de buen gusto y oportuno.

Un regalo, cualquiera que él sea, dentro de las posibilidades de su fortuna o su interés.

Juegos de Tocador

Si lo que se propone regalar es un juego de tocador—sea el obsequiado un José o una Josefina—tenga la precaución de visitar los **Almacenes Fin de Siglo.**

Acabamos de recibir un nuevo surtido.

Los de nueve piezas, en su estuche. En rosa nácar, oro nácar, ámbar, blanco con ámbar, carey, azul perlado, etc...

Estuche con ocho piezas.

Estuches con espejo, cepillo de cabeza y peine.

Juegos con motera, polvera y bandeja.

Para caballero, con dos cepillos y peine.

Téngase entendido que en cualquier juego hay varios modelos caracterizados por la forma, el material, el color y el número de piezas.

Llamamos la atención sobre unos marcos para retratos, muy finos y artísticos, y que armonizan con los juegos de tocador indicados.

Los Productos de La Lete

Cada día son más estimados los productos de la firma La Lete, por la pureza de sus ingredientes, y los efectos maravillosos y permanentes.

$0.75.—Artísticas cajas de latón, redondas, conteniendo 12 onzas de finísimo talco y una gran mota de felpa.

$2.50.—Doce onzas de talco en una preciosa motera de cristal y fina mota de felpa. Colores ambar y amatista.

$1.80.—Estuches conteniendo una caja de talco y un pomo de sales para perfumar el baño y hacer reaccionar la pid. O con dos paquetes de sales y una caja de talco.

$1.40.—Estuches con cuatro paquetes de sales. Perfumes Chypre, Jasmin, Violette y Rosa.

El paquete suelto $0.35.

Artículos Para Caballeros

A $0.35.—El par de calcetines de algodón, finos. En beige, gris, carmelita, blanco y negro. La media docena $2.00.

A $0.55.—El par de calcetines de muselina. Solamente en blanco. La media docena $3.00.

A $0.65.—El par de calcetines de hilo de Escocia. En gris, carmelita, blanco y negro. La media docena $3.60.

A $0.60.—El par de calcetines de hilo. En blanco y negro. La media docena $3.30.

A $0.80.—El par de calcetines de hilo. En blanco, negro y carmelita. La media docena $4.50.

A $0.60.—El par de calcetines de seda. En blanco, negro, gris y carmelita. La media docena $3.30.

A $0.95.—El par de calcetines de seda. En beige, gris, carmelita, blanco y negro. La media docena $5.40.

A $1.50.—El par de calcetines de seda, de inmejorable calidad. En beige, blanco, carmelita, gris, Prusia, Bombay y cuero. La media docena $8.50.

Corbatas Príncipe.
Desde $0.75 a $5.00.

Pañuelos blancos de hilo, con dobladillo estrecho o ancho. De $2.25 a $10.00 la caja con media docena.

Pañuelos de hilo, blancos, con dibujos de última novedad. Todos los precios.

Una buena colección de pañuelos de luto para caballero.

Pañuelos de hilo blanco, con monograma en color contrastante. Caja de media docena, desde $4.50 hasta $11.

Pañuelos de hilo blanco, con el monograma también en blanco. Cajas con media docena. De $4.50 a $9.00.

Preciosa combinación de pañuelo y corbata de seda, con dibujos muy nuevos y de color entero. De $2.00 a $5.50.

Pañuelos de seda. El surtido nuestro es verdaderamente espléndido. En los más modernos estilos y colores, desde $0.75 hasta $6.05.

Cigarreras, tabaqueras, carteras, tarjeteros, monederos, en magníficas calidades de pieles de marocco, antílope, foca, chagrí, cochino, cocodrilo, gamuza, Rusia, etc.

En la esq. de San Rafael y Aguila, con pasaje interior a San José 16 y 18

GARCIA, SISTO Y CIA.

Centro Privado, Teléfono M- 5991
Telégrafo "Siglo", Habana

BRILLANTISIMA RESULTO LA CONFERENCIA OFRECIDA AYER POR EL DOCTOR LUIS M. ORTEGA

HABLO DE LA NEUMOTORAX ARTIFICIAL Y TUBERCULOSIS PULMONAR

FUERON INAUGURADAS LAS CONFERENCIAS EN LA ASOCIACION DE ESTUDIANTES DE MEDICINA

Ante una numerosa y distinguida concurrencia que llenaba por completo el amplio anfiteatro de la Escuela de Medicina, situado en el Salón de Actos del Hospital Calixto García tuvo efecto ayer mañana el acto organizado por la Asociación de Estudiantes de Medicina, con el que inauguraba la serie de conferencias Médico-científicas que se proponen llevar a efecto periódicamente.

El acto fué presidido por el señor Salvador Romaní, Presidente de los alumnos de Medicina, con quien estaban los Dres. Luis M. Ortega y Federico Grande Rossi, y a los estudiantes señores Alvaré y Gómez.

El acto fué abierto por el señor Romaní y concedió la palabra al estudiante ex-presidente de la mencionada Asociación Sr. Ignacio Alvaré, quien pronunció una bella oración en la cual felicitó a la Directiva de la Asociación de Estudiantes de Medicina por aquella feliz iniciativa de establecer la serie de conferencias que en aquel momento quedaban inauguradas; realzó lo bello y lo grande que en sí tenía la dedicación al estudio de la Medicina y puso de manifiesto los raros e indiscutibles méritos del conferenciante Dr. Luis Ortega y el triunfo que significaba el poder inaugurar esa serie de conferencias con tan ilustre Profesor. Muy aplaudido fué al terminar el joven Alvaré.

Luego el Dr. Ortega sin escalar la tribuna, situándose modestamente en medio de la amplia sala, comenzó su magistral conferencia, de la que sólo se puede decir resumiéndola en una sola palabra, que resultó brillante, pues durante las dos horas que duró la misma tuvo pendiente de sus labios, a la concurrencia que era una nutrida representación de la Medicina cubana. Comenzó repetimos, haciendo mención de que recientemente había leído la protesta de ciertos elementos extranjeros relacionados con la producción de nuestro primer artículo, el azúcar, con referencia a cierto proyecto de un senador, el cual les produciría una pérdida de 150 millones de pesos y dice que el estudio de la Tuberculosis es cosa muy importante y digna de toda atención, aunque tan solo fuera desde el punto mercantilista puesto que, según las últimas estadísticas, han muerto en Cuba de Tuberculosis Pulmonar de 1920 a 1924 la terrible suma de 16602 habitantes, de los cuales 2552 son de 19 a 25 años, los cuales calculados a una baja tarifa arrojan un valor de MIL MILLONES de pesos, sin contar lo que para la vitalidad de nuestro eminentemente pequeño significa merma tan crecida.

Expresé luego que por regla general en el tratamiento de la tuberculosis estábamos con 20 años de atrasos y que en muy contadas ocasiones se empleaba la neumotorax y eso en casos ya perdidos.

Se refirió luego como la tuberculosis en cualquier otro órgano del cuerpo sana fácil y rápidamente y todo lo contrario del que en los pulmones.

Haciendo un detallado estudio sobre los motivos que aconsejaba el reposo absoluto dió una magistral explicación de la teoría de Fenelinn y con erudición extraordinaria trató sobre la conveniencia, precauciones, riesgos y posibilidades del éxito en la aplicación de la Neumotorax, su relación con la Pleura e hizo demostraciones prácticas del aparato mediante el cual se efectúa esa aplicación, poniendo de manifiesto su enorme sapiencia en esta materia al ir indicando las distintas formas o cuadros que se podían ir presentando así como la forma precisa de ir agobiando las dificultades y la aplicación técnica necesaria en todos y cada uno de los casos para lograr el éxito ansiado, mediante la introducción de gases en el pulmón; tratando a continuación con verdadera maestría las distintas formas y caracteres de la Pleurosía.

Dedicó la última parte de su disertación a la hemotisis, exponiendo con lujo de detalles observaciones propias y teorías propias hijas de la práctica del conferenciante sobre casos en que se requiere una especial observación antes del uso de la Neumotorax y aquellos otros casos en que relacionada la lesión del pulmón con otros órganos, como por ejemplo el estómago, grandes desarreglos del mismo, esa aplicación del Neumotorax hace aumentar la lesión y desarreglo de los tres órganos.

Finalizando su oración recomendó la conveniencia de una gran atesnción a la Tuberculosis Pulmonar que es grave mal para la personalidad de nuestra integridad nacional, estas palabras fueron seguidas de una larga ovación de toda la concurrencia puesta de pie.

Anúnciese en el "Diario de la Marina"

CONCIERTO POR RADIO

Programa del concierto de la Westinghouse Elec. Inter. Co. que será trasmitido desde el Estudio de la Estación Radiotelefónica PWX, de la Cuban Telephone Company, asociada de la Internacional Telephone and Telegraph Corporation de New York, el día 15 de Marzo de 1926, a las 8 y 30 p. m. por los siguientes artistas.

Alejandro G. de Caturla, Pianista, solista y acompañante.

Joaquín Baena. Violinista.
Emilio Hospital, Violinista.
Agustín J. Crespo, Saxofonista.
Juan R. Ondina, Flautista.

PRIMERA PARTE

1. Es un Sueño. Vals . . . Lecuona.
2. Dorothy, Fox Trot . . . Carroll
3. Uyuyuy, Danzón . . . Garcia Caturla.
4. Costurerita, Tango . . . . . "
5. Two foot five, Fox Trot . . "

SEGUNDA PARTE

1. Nadie se muere de amor, danzón. . . . . A. M. Romeu.
2. (a) Se fué, Bolero . . Lecuona
   b) Andar, Danza . . . Id.
3. When the one you love, Fox Trot.
4. La Chaparrita, Danzón, (a petición) . . . . . López
5. Vivir sin tus caricias, canción Cubana. . . . . S. de Fuentes
   Dos violines y piano.

TERCERA PARTE

1. If you believe in me, Fox Trot.
2. En el sitio de tu puerta, Danzón. . . . . A. G. Caturla.
3. Pilarcita, Tango . . . . . Id.
4. Just a little bit, Fox Trot.
5. La Perla de la Fiesta, (Primera audición) . . A. G. Caturla.

M.E.C.D. 2016

CRONICA CATOLICA

LA PERSECUCION RELIGIOSA EN MEJICO

ESTUDIO FILOSOFICO-JURIDICO DEL FAMOSO ARTICULO TERCERO DE LA CONSTITUCION MEXICANA DE 1917, A TENOR DEL CUAL ESTAN ARROJANDO A LOS RELIGIOSOS Y CERRANDO SUS COLEGIOS, POR EL LICENCIADO SALVADOR REYNOSO.

(Continuación)

Finalmente, el señor licenciado Jorge Vera Estañol, en su obra "Al Margen de la Constitución de 1917", páginas 39, 40 y 41, al tratar del artículo 3o., objeto de este trabajo, emite su opinión, y deseo copiar aquí sus palabras, porque ese Letrado, que además de ser un jurisconsulto de falla, es un conspicuo liberal, de reconocida buena fé, no puede ser tachado, por lo que respecta al aspecto meramente jurídico-filosófico del asunto.

Después de expresar que el texto de este artículo se debe a motivos de intransigencia, después de señalar su concepto sobre la enseñanza laica, se expresa así: "Pero de esto a anatematizar las escuelas primarias de instrucción religiosa, y para hablar con franqueza, la propaganda católica, a llevar la intransigencia hasta clausurar todos los establecimientos dirigidos o a cargo de instituciones religiosas, o de ministros de algún culto, hay una distancia enorme. Las religiones, la católica entre ellas, no son nocivas a los pueblos. Nociva es la ignorancia, porque con ésta las religiones no dejan en el alma sino la superstición... ¿Pero habrá quien niegue la inconmensurable y por ahora insubstituible fuerza moderadora del temor de Dios en la conducta de la inmensa mayoría de los hombres? ¿Habrá quien ponga en duda la influencia estupenda que en la conciencia de la humanidad han ejercido el verbo amoroso y la inefable abnegación de Jesús? ¿Cómo es posible, entonces creer que el Decálogo cristiano se ha de convertir en agente desmoralizador, sólo porque su enseñanza en las escuelas vaya adecuada a la educación de las demás facultades del niño?

Los librepensadores sinceros rechazamos y condenamos tal espíritu de intransigencias."

"Queremos escuelas, muchas escuelas, muchísimas escuelas, anhelamos la educación de las masas populares, la educación física, la educación mental, la educación moral: pero sobre todo la educación del carácter, la educación de la voluntad, sin la cual todas las demás son estériles o perniciosas, con la cual el hombre más rudo e ignorante es útil para sí, para la familia, para sus allegados, para la comunidad, para su Estado, para su Patria... Los librepensadores no rechazamos tampoco la infiltración de los sentimientos religiosos en el hombre, mejor dicho, los apetecemos en las masas, no por el dogma que contengan, que nos es indiferente, sino por la fuerza moral que desarrollan en la conducta."

¡Sirva para el caso que nos ocupa, la sincera opinión de un letrado que declara ser "librepensador", que es liberal, y que es maestro en Derecho?

Pero no es eso todo, el mismo autor en la obra citada, página 54, añade: "Cuánto mejor y más liberal habría sido reconocer en los institutos religiosos y ministros de cualquier culto, la libertad de enseñanza; imponer en sus establecimientos de instrucción primaria, los planes, métodos, textos y programas oficiales, someter a exámen de inspectores oficiales a los cursantes, en las asignaturas de Historia Patria, Moral, Civismo, y aprovechar por este procedimiento la poderosa fuerza educativa de la Iglesia, a fin de civilizar las masas y formar en ellas el concepto cívico, moral y solidario de la nacionalidad".

Se ve, pues, que la constitución de 1917, en su artículo 3o. ha pretendido dar un golpe a la instrucción religiosa, aún a riesgo de perjudicar grandemente a la cultura nacional.

Porque, en efecto, hemos visto que en los últimos tiempos de dificultades económicas del erario, los niños han carecido de escuelas en donde nutrir sus inteligencias.

Ahora bien, si hay libertad de enseñanza, el Estado recibirá una ayuda poderosísima en su esfuerzo de instruir al pueblo, con las innumerables escuelas particulares, religiosas, etc.

Haya escuelas, proporciónese a la niñez amplia instrucción y educación moral, y la nación se habrá salvado; la cultura nacional será un hecho, y el carácter mexicano se habrá modelado. ¡Que cada uno tenga el amplio derecho de educar a sus hijos como mejor le convenga, y que el Estado sólo intervenga para proporcionar instrucción y educación o a los que voluntariamente deseen concurrir a las escuelas, o a los que tengan la desgracia de necesitar que se les obligue a recibir ese alimento del espíritu! ¡Que el Estado tome su verdadero papel de vigilante, o como decía con frase gráfica L. Brun., de "profesor suplente."

Las palabras que dejé copiadas del licenciado Vera Estañol relativas a la influencia moralizadora del temor de Dios como base de la educación, me llevan a tratar siquiera sea brevemente, de otra de las fatales consecuencias de la falta de instrucción religiosa en el hombre.

Dado el carácter de nuestro modo de ser político (en el sentido exacto de la palabra) las escuelas oficiales son laicas; en ellas el niño no aprende el decálogo, no conoce a Dios; indudablemente que las bases de la educación moral de esa escuela, son débiles y no preparan conveniente la formación del carácter. Nuestra naturaleza humana no sólo se mueve a impulsos de los dictámenes de su inteligencia, sino también solicitada por las pasiones que conducen no al bien racional, sino al bien sensual. En las tremendas crisis de la vida, cuando el estruendo de las pasiones amenace a un niño formado en esas condiciones ¿dónde encontrarán un dique para detener sus ímpetus, donde una voz potente para dominar el clamor de aquel estruendo?

El niño no sólo necesita la moral laica, le es menester la moral religiosa; no le basta conocer los preceptos del decálogo, es necesario que se le explique claramente la vida humana, que se le dé a conocer a su propia alma, que se le descubran las relaciones del decálogo con los varios aspectos de la vida concreta y de la cotidiana experiencia, que se le proporcionen los auxilios psicológicos a que puede recurrir en caso necesario. Es necesario, como decía algún profesor, que en la escuela se enseñe "la geografía del corazón", la "física de las pasiones", "la dinámica del dominio propio", "la medicina de la conducta humana." Esas disciplinas sí forman el carácter.

"El deber religioso y el deber moral, son las dos alas que sostienen el vuelo del alma humana; son los dos pies que conducen al hombre por los caminos de la vida. Con una sola ala, no se vuela, con un sólo pie, se cojea." Licdo. Salvador Reynoso. (Concluirá).

FEDERACION DE LA ANUNCIATA

La Federación Mariana de la Anunciata, celebró la junta y comunión mensual reglamentaria, el 7 del actual en el siguiente orden: A las 7 y media a. m. en la sala de juntas del templo del Corazón de Jesús, tuvo lugar la reunión de los congregantes. Presidieron el Director P. Jorge Camarero, S. J., Presidente general de la Federación, Dr. Ramón G. Echevarría; Presidente de la Congregación de San Ignacio Dr. Oscar Barceló; Presidente de los Luises, señor José Casas.

El Padre informa a la general del brillantísimo éxito de la fiesta de la proclamación del Consejo Supremo de la Federación Mariana de la Anunciata; así mismo de haber acordado el Consejo de la Federación un Voto de gracias al Sumo Pontífice y al Prelado Diocesano, por el alto honor dispensado al Presidente general, Excmo. Sr. Dr. Ramón G. Echevarría. Este Voto se hace extensivo a cuantos han cooperado al mayor esplendor de la citada función.

Comunica que la Congregación Mariana Obrera, había celebrado el Aniversario del "Grito de Baire", con Misa de Comunión general y Asamblea patriótica, en la cual dirigió la palabra a los obreros, el Congregante señor Catalino Prieto, miembro distinguido del "Ejército Libertador".

Exhortó a "Caballeros" y "Jóvenes", a mostrarse interesados en los progresos del Catecismo y de la Congregación Mariana Obrera, protegiéndolos y alentándolos.

Del Catecismo procede la Congregación Mariana Obrera. A uno y otra, hay que auxiliar, no sólo para que no decaiga sino para que aumenten en número y fervor religioso.

Recuerda la proximidad de las fiestas anuales de la Federación, que el presente año tienen un motivo mayor para celebrarlas con gran pompa. Cúmplese el presente año el Primer Centenario de la Canonización de San Luis Gonzaga, el cual desea el Papa, se conmemore con todo esplendor. Corresponde al 31 de diciembre. Mas como quiera que es época de vacaciones para los Jóvenes Luises, se ha acordado que esta gloriosa "Conmemoración", se una a las fiestas anuales.

Pide la entusiasta cooperación de todos los congregantes marianos, a fin de que las fiestas del Centenario de San Luis Gonzaga, sean dignas de la Federación Mariana de la Anunciata.

Por último exhorta a los congregantes a celebrar con el debido recogimiento la conmemoración de la "Pasión y Muerte" de nuestro Divino Salvador, dando ejemplo de fervorosos hijos de la Virgen María.

Recomienda la Vela diurna a Jesucristo en el Monumento el día de Jueves Santo, debiendo concurrir a la misma ostentando la medalla.

Con las preces de Ritual, se dió por terminada la reunión mariana a las ocho, a. m. pasando al templo, donde oyeron Misa y recibieron el Pan de los ángeles.

Ofició en la Misa el R. P. Carlos Caballero de la Congregación de la Misión de San Vicente de Paul, el cual es Congregante Mariano desde la fundación cuando aún era joven escolar. Ingresó en la Congregación de la Misión, ejerciendo en Mérida de Yucatán su apostolado, hasta que la Cleróforia de un Gobierno Mexicano, le obligó a regresar a Cuba, después de más de treinta años.

Después de la Misa la Anunciata, presentó sus respetos al antiguo congregante y al estimado compatriota, así como le felicitó por haber merecido la persecución por Cristo.

Asistieron al esclarecido cubano, los congregantes Dr. Manuel Buigas y Carmelo Gómez.

Dirigió los fervorines de preparación y acción de gracias, el Director R. P. Camarero, S. J.

Asistió una gran concurrencia.

IGLESIA PARROQUIAL DEL SANTO ANGEL

Celebraron la Comunión mensual reglamentaria, las Asociaciones de Nuestra Señora de la Caridad y San Cayetano.

Ofició el Director Monseñor Francisco Abascal, a quien nos complacemos en felicitar por extender la frecuencia de Sacramentos por mediación de las Asociaciones parroquiales. Todas, absolutamente todas, tienen el deber de comulgar una vez al mes.

La parte musical fué interpretada por el organista del templo señor Pedro J. Aranda.

Las piadosas asociadas asistieron en gran número.

IGLESIA PARROQUIAL DEL CERRO

El día de San José, Misa de Comunión, homenaje de los alumnos de la escuela "El Salvador", al Párroco R. P. José Viera. Varios alumnos harán su primera Comunión. A las nueve Misa solemne con orquesta y sermón a cargo del P. Luis Sanz. Después de la función religiosa habrá otra literaria en el local de la Escuela en honor a Don José de la Luz Caballero, con el plausible motivo de colocar su retrato.

El Párroco suplica a las almas piadosas, le envíen algún donativo con que poder obsequiar a los alumnos después de la Comunión.

SECCION ADORADORA NOCTURNA DE LA HABANA

Celebrarán sus respectivas Vigilias ordinarias de mes, los Turnos 2o. y 4o. en los templos del Espíritu-Santo y San Nicolás en las noches del 16 al 17 y del 20 al 21 del actual, respectivamente.

AVISO A LOS CRONISTAS SOCIALES

Recordamos a estos que el 18, no es San Gabriel, arcángel, sino el 24 por disposición de la Sede Apostólica.

AVISO A LOS FIELES

El próximo 19, festividad de San José, no es fiesta de precepto. Mas la Iglesia desea que cuantos puedan, celebren la festividad del Patrono de la Iglesia como si fuera fiesta de guardar.

Nosotros exhortamos a comulgar y oír Misa en honor del glorioso Patriarca San José.

En todos los templos hay solemnes funciones en su honor.

CULTO CATOLICO PARA HOY

El Jubileo Circular en las Siervas de María.

En los demás templos, las Misas rezadas y cantadas de costumbre.

CULTO CATOLICO PARA MAÑANA

Dan comienzo los "Trece Martes" a San Antonio en los templos del Corazón de Jesús, San Francisco, Santo Angel, Jesús del Monte y en los Pasionistas.

R. P. JUAN JOSE ROBERES

Ha regresado de España, el Secretario y Maestro de Ceremonias del M. I. Cabildo Catedral, R. P. Juan José Róberes.

Sea bienvenido el estimado sacerdote.

PARROQUIA DE JESUS MARIA Y JOSE

Santa Misión para todos los fieles que será dada en esta Parroquia por el R. P. Antonio Arias de la Compañía de Jesús

La Santa Misión comenzó el domingo día 14, a las 7 y media de la noche con el rezo del Santo Rosario y a continuación cánticos de Misión y Sermón, cuyo ejercicio se hará todas las noches durante la semana a la hora indicada.

El sábado día 20, a las 4 de la tarde, habrá confesores extraordinarios para mayor comodidad de los fieles.

La Santa Misión terminará el domingo día 21 después de la Misa de Comunión General y cumplimiento del precepto Pascual, a las 7 y media de la mañana y a la terminación de esta Misa, el Rvdo. Padre Misionero dará la bendición Papal con indulgencia Plenaria, que podrán lucrar todos los fieles que habiendo asistido a los Santos ejercicios de la Misión, y confesados, comulguen en este día.

El Párroco ruega a sus amados feligreses la más puntual asistencia a los Santos ejercicios de esta Santa Misión.

Francisco García Vega,
Presbítero.
Un Católico.

DIA 15 DE MARZO

Este mes está consagrado al Patriarca San José.

Jubileo Circular. Su Divina Majestad está de manifiesto en la Capilla de las Siervas de María.

Santos Zacarías, papa; Sisebuto y Raimundo de Titero, fundador, confesores; Aristóbulo, César, Nicandro y Longinos, mártires; santas Luisa de Marillac, cofundadora de las Hijas de la Caridad, y Lucrecia, virgen y mártir en Córdoba.

San Raimundo, fundador y confesor. Nació en la ciudad de Tarragona en el reino de Aragón. Desde niño fué ejemplar en las costumbres, y extremado en la piedad.

Concluída que fué su carrera eclesiástica, se hizo admirar de todos por sus virtudes ejemplarísimas. Oyó hablar con gran elogio de la reforma del Cister, que había fundado el venerable abad de Molesme. Inmediatamente se resolvió a abrazar este partido, como más conforme a sus ideas y se acogió a él como a ciudad de refugio, en el célebre monasterio de Scala Dei en la Gascuña.

Aquí profesó el nuevo instituto con tanto fervor, que le llevó muy en breve a la cumbre de la perfección. En fin, después de una existencia ejemplar, descansó en el Señor el día 15 de marzo de 1163.

Dios manifestó la gloria de su siervo con muchos milagros.

BAGDAD, DAMASCO Y ALEPO, las ciudades que admiran los viajeros del remoto Oriente, tienen sus secretos impenetrables; por pocas monedas dan de las arcas de sus mercaderes

Sedas. Oro. Piedras Preciosas. Tapices. las Riquezas

todas de los países de leyenda. Para lo moderno piense en París, Viena o Nueva York; pero si necesita usted un resumen de tan maravillosa variedad,

COMPRE EN OBISPO

Ecos de Alquízar

Marzo 9.

EL BAILE DE LA COLONIA ESPAÑOLA

Como anuncié en mi última crónica, tuvo efecto el domingo 7 del corriente el baile de disfraz anunciado para dicho día por la Colonia Española de esta Villa.

Cerca de las once llegué al baile. Muy concurridos los amplios y ventilados salones del Centro Social.

La orquesta del profesor Félix González amenizaba la fiesta. Cuanto vale y significa en nuestro pequeño mundo social, se dió cita esa noche en la Colonia.

He aquí algunos nombres recogidos al azar entre la enorme concurrencia.

Señoras: Clara Pérez de Méndez; Yoca Rodríguez de Colina; Carmelina Rodríguez; Margarita López; Rosa Cervera de Ferrer; Elena García; María López de Junco; Eloísa Lemus de Fariñas; Elvira Suárez de Lera; Ana Somontes de Acevedo; Florinda Cabrera de Domínguez y Amparo Mederos de Suárez.

Señoritas: Ma. A. Marrero; María Montesino; Cuca Colina; Quety Lera; Adolfina López; Justina Sánchez; Cecilia Llanes; Hortensia Novo; Silvia Domínguez; Ana Díaz; María Hernández; Rosita López; María J. Suárez; Ofelia Armas; Constancia Palenzuela; Leonor Hernández; Maréía Angelina Mazola; Amparo Morales; Isolina Morales; Carmen Pérez; Honoria onzález; Caridad Borrego; Juana Ponce; Vita Pereira; Estela Marrero; Estela Fernández; Bernarda Cabrera; Emelina Gutiérrez; Zoila Hernández; Sarah Llorens; Dolores Campos; Isabel Marín; América Campos; María Morales; Barbarita Marrero; Matilde Méndez; Andrea Méndez; Ramona Pérez; Julia Gutiérrez y María A. Reyes.

Un grupito encantador: Velia, Herminia y Alicia Llorens. Consuelito Mederos preciosa; Carmita Martínez, adorable trigueñita para quien el cronista tiene un aparte especial. Lolita Rodríguez, tan sugestiva y ideal Robusta Hernández.

En resúmen, una noche deliciosa.

MENDEZ
Corresponsal.

NO DEJE PARA MAÑANA LO QUE PUEDA HACER HOY

EL DIA 19 ESTAN DE DIAS LOS PEPES Y JOSEFINAS.

SELECCIONE SU REGALO CON TIEMPO Y SERA MEJOR; LE COSTARA MENOS.

NOSOTROS TENEMOS TODO LO QUE TIENEN LOS DEMAS, MAS LO NUESTRO QUE ES EXCLUSIVO.

EN ARTICULOS DE PLATA, PORCELANA, BRONCE, CRISTAL, ETC., ETC., TENEMOS LO MAS NUEVO Y LA MAYOR VARIEDAD PARA ELEGIR.

UN REGALO COMPRADO EN LA SECCION X, SIEMPRE ES BUENO, RECUERDELO.

SECCION X OBISPO 85

NO PAGUE MAS DE 17 CENTAVOS AGUA EVIAN legítima EN LAS BUENAS FARMACIAS

The FLORSHEIM SHOE

Año por año el calzado FLORSHEIM continúa siendo el predilecto de quienes se fijan en lo que compran. La reputación que tantos adictos le ha valido al calzado FLORSHEIM, es la mejor garantía para quienes buscan calidad.

De venta en todas las casas donde venden calzado fino. Sírvase escribirnos si no hay agencia en su población.

The Florsheim SHOE

THE FLORSHEIM SHOE COMPANY
Manufactureros — Establecida en 1892
CHICAGO, ILL., U. S. A.

La fábrica más grande del mundo de calzado fino para caballeros. Busque la marca en el calzado.

JARABE de AMBROZOIN
PARA TOS BRONQUITIS TUBERCULOSIS LARINGITIS TOS FERINA LA GRIPPE Y ASMA
PREPARADO EN LOS LABORATORIOS DE LA "SALVITAE"
JARABE de AMBROZOIN PARA TOS BRONQUITIS LARINGITIS ASMA TOS FERINA TUBERCULOSIS y otras AFECCIONES RESPIRATORIAS

No Se Deje Engañar Por Las Imitaciones

Palm Beach — TRADE MARK REGISTERED IN U.S. AND FOREIGN COUNTRIES — OWNED BY GOODALL WORSTED CO.

LA TELA DE PALM BEACH es el producto de *una sola casa* en todo el mundo—

THE PALM BEACH MILLS
Goodall Worsted Co., Sanford, Me., E.U.A.

El nombre "PALM BEACH" y la Marca de Fábrica que aparece arriba—están debidamente registrados en Estados Unidos, en Cuba y en otros países.

Todo intento de imitación o falsificación de este nombre o Marca de Fábrica será perseguido con todo el rigor de la ley. Contámos para ello con los servicios de los mejores Abogados de Cuba.

THE PALM BEACH MILLS
Goodall Worsted Co., Sanford, Me., E. U. A.

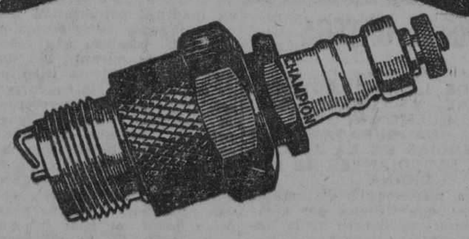

MAS de dos terceras partes de todos los automóviles que se construyen en el mundo, van provistos de bujías Champion.

En los últimos dos años los automóviles provistos de bujías Champion han ganado casi todas las carreras importantes.

Son estos datos de gran importancia para el automovilista que se preocupa por el funcionamiento perfecto y económico de su coche.

Champion Spark Plug Co., Toledo, Ohio, U. S. A.

CHAMPION

KERMATH
Motores Marinos De Confianza

Todos Tamaños 3 a 40 H. P. — 1 a 4 Cilindros Todos a 4 periodos

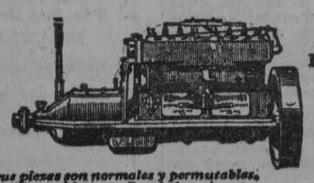

Precios Reducidos Desde $135.00 hasta $1050.00 F. O. B. Detroit Mich., E. U. A.

Todas sus piezas son normales y permutables. Encendido por Magneto Bosch Americano.

Los Motores Marinos Kermath son precisos como un reloj curas bien equilibradas piezas evitan rozamientos y sacudidas. Mayor potencia con menor gasto de combustible. Perdura seguridad. Instale un Kermath.

AGENTES: Miguel C. Gutiérrez, Cárdenas. Jaime Villalonga & Co., Cienfuegos. José L. Villamil, Santa Clara S. F. O. Box 283, Habana. Alvaro L. Balcells, Santiago de Cuba

Kermath Manufacturing Co., Detroit, Mich., E.U.A.
Dirección Cablegráfica:-KERMATH

CASINO NACIONAL
MARIANAO
Comida - Baile - Ruleta - Keno
ABIERTO TODAS LAS NOCHES
ORQUESTA DE NATZY
I. NAGEL, DIRECTOR
DIRECTAMENTE DEL HOTEL BILTMORE DE NEW YORK
Miss Bee Jackson
LA REINA DEL "CHARLESTON"
Jueves, Sábados y Domingos
Comida de Luxe $5.00 por persona
Llame al FO-7420, o al Hotel Sevilla, M-5941, y pida que le comuniquen por hilo directo.

M.E.C.D. 2016

EL "SENTIDO COMUN" SALVADOR GUIA....

SI SEÑORA, la ejecución de sus compras en los Almacenes "LA OPERA", inspirada por SU SENTIDO COMUN, le reportará positivos y jugosos ahorros de dinero.

LOS ARTICULOS para su uso personal, confeccionados. O LA MATERIA prima para ejecutarlos;

LOS NECESARIOS en su hogar, tanto de lujo, como para los usos corrientes;

OBJETOS de fantasía o artículos finos propios para hacer regalos a sus familiares y amigos de ambos sexos,

LOS TIENEN LOS ALMACENES "LA OPERA" A PRECIOS POSITIVAMENTE VENTAJOSOS

POR LO TANTO: si usted no esta reñida con "su bolsa", compre en los

ALMACENES

La Opera

TEJIDOS—CONFECCIONES Y NOVEDADES

GALIANO Y SAN MIGUEL (ACERA DE LOS PARES)

2971 1d-15 Anuncios TRUJILLO MARIN

DE LIMONAR

EN EL LICEO

El pasado domingo, después de una alegre y divertidísima tarde la gente menuda que va creyendo en el fracaso de sus entusiastas anhelos de disfrutar este año como en los anteriores de las delicias del tradicional baile Infantil de Carnaval, asaltaron la Sociedad El Liceo y en pocos segundos se hallaron los espléndidos salones llenos materialmente de pléyade infantil.

En el acto se posesionaron de la espléndida Pianola a falta de orquesta y comenzó el baile que bien podríamos calificar de Espléndido, y duró el entusiasmo y alegría largo tiempo.

Yó con noticias de lo que allí ocurría me trasladé allí para cerciorarme de los hechos, y gustoso accedí a la solicitud de varias bellas damitas de dar cuenta al **DIARIO DE LA MARINA** como en años anteriores ya que no tendría mejor ocasión de hacerlo.

He aquí nombres salvo las omisiones del caso. En primer término los hijos de nuestro alcalde señor Miguel Díaz, Luis, Marino, Roberto, Armando, Gustavo y Eusebio Díaz.

Evangelina Rivero; Dulce María Gutiérrez; Pastora Almeida; Caridad Montolongo; Leida Seida y Oswaldo Rable; Lutgarda Sánchez; Delfina González; Luisa Montolongo; Mariana Almeida; Elvira Navarro; Esperanza García; Eudosia Trujillo; Delfina Alvarez; María Pardomo; Elena del Mazo; Estela Isusi; Senaida Galán; Concepción Rodríguez; Consuelo y Flulvia Isusi; Emma del Mazo; Georgina y Marta Galán; Cuco, Roberto y Reinaldo Ramírez; José A. Gutiérrez; Ofelia Gutiérrez; Emilio, Acela, Iraida; Elsa y Orestes Alvarez; Oswaldo Castillo; Jesús y Gerardo Sánchez; Cuco y Nereida Fernández; Gudelia Rodríguez; María Sierra; Lucinda Trujillo; Guillermina y Olda Beoto; Elofsa García; Julia Sánchez; Moisés y Eladio Quiñónes; Estela y Dulce Gutiérrez; Delia y Sindulfo Sierra; Ada Martínez; Ofelia, Elia y Humberto Gutiérrez; Lorenzo Sánchez; Margot González; Ondina Alvarez; Mariana Almeida; Josefa Santos; Maura Suárez; María Isabel González, el incansable cupido Dieguín Sosa y una figurita encantadora lindísima Azucena Gutiérrez, el diligente auxiliar del Cronista Manolito Rodríguez y tres traviesos que en más de una ocasión quitaron el sueño al Cronista Julio, Gerardo y Tony Martínez Fernández.

No podemos esta vez felicitar a los entusiastas directivas del Liceo; pero sí a estas risueñas y legítimas esperanzas del porvenir, que hoy todo lo alegran y encantan, con sus alegrías.

ROSENDO GARCIA

Este activo y culto amigo nuestro, comerciante y propietario de este pueblo, se ha hecho cargo de la tienda del Central Limones.

La presencia de este laborioso jóven al frente del Departamento Comercial de este importante Ingenio es visto con agrado y simpatía por colonos y trabajadores, ya que imprimirá a este Departamento gran actividad surtiendo de todo lo necesario, para que de nada carezca el elocuente trabajador y a módicos precios.

Auguramos grandes éxitos y prosperidades en la nueva empresa que acomete el amigo Sendo con entusiasmo y bríos que en él son ingnatos.

NUPCIALES

Se avecina una simpática Boda.

Trátase de la del Secretario de la Junta de Educación de este pueblo señor Angel Martínez, y la encantadora señorita Edelmira Fernández.

Muy pronto será fijada la fecha.

.. ..Gerardo MARTINEZ..
Corresponsal

GRATA VISITA

Hemos tenido el gusto de recibir en esta Redacción la grata visita de los señores Generoso Fernández, capitán del puerto de Santiago de Cuba; señores Longino Padilla y Manuel Regueiferos, empleados de la aduana de aquel puerto, los cuales han venido a la Habana con objeto de gestionar aumento en sus haberes, que están disfrutando en la misma proporción desde que se fundara la República en 1902, no obstante el costo excesivo de la vida.

Los expresados señores que forman una comisión, se entrevistarán hoy con el señor Presidente de la República y con el secretario de Hacienda, para exponerles su caso y pedirles justicia.

Al reiterarles nuestro cordial saludo les deseamos toda suerte de éxitos en sus equitativas y justas aspiraciones.

FELIZ OPERACION

Con brillante éxito ha sido operada en la Clínica Ledón Uribe, por el reputado y distinguido especialista doctor Jesús Mariano Penichet, de una delicada afección en la garganta la celebrada artista francesa Paulette Mauve.

Sinceramente felicitamos al doctor Penichet por este triunfo, y deseamos a la paciente su total restablecimiento.

LO QUE DAMOS EN NUESTRA SUPER LIQUIDACION ANUAL

Calzado blanco, de señora, para la entrante estación, fabricado en Suiza y en New York, a $3 y $5

Quedan algunos modelos en rasos y de colores

PELETERIA DE LUXE LA GRANADA OBISPO Y CUBA MERCADAL Y Co HABANA

2d-14

Antes de cumplimentar con sus amistades visite nuestro Departamento de objetos para regalos.

Todo cuanto ostentan nuestras vitrinas responde al mayor gusto y originalidad.

Casa DUBIC

OBISPO 103

2962 4d 15

Fundada Cumpiegne y Cía

JOYERIAS (CON TALLERES PROPIOS) PLATERIAS

Carteras y Recetarios

Ahora que se acerca San José recuerde que en EL GALLO y LA ESTRELLA DE ITALIA hay preciosidades en Carteras y Recetarios con cantoneras de oro de 14 y 18 kilates, en las mejores pieles de todos colores y formas elegantísimas. El precio lo decide el cliente.

JOYAS, OBJETOS DE ARTE, LAMPARAS

EL GALLO HABANA Y CERRAPIA — LA ESTRELLA DE ITALIA COMPOSTELA 46.

L. ROUFF, 8, Rue Royale, PARIS

LIQUIDACION

Para embarcarme este mes para PARIS liquido a precios muy bajos todas las existencias de LENCERIA, TRAJES DE NIÑAS, TRAJES DE SPORT, PRECIOSA ROPA DE CAMA Y DE MESA que se exhibieron en la CASA RACHEL.

PRADO 27

LAVE CON JABON "AGULLÓ" PINTA AZUL

Preveer Para no Remediar

Muchas infecciones cutáneas que aparentemente no son sino *salpullidos* o eczema, deben de atenderse inmediatamente para evitar complicaciones desagradables. El polvo Kora Konia presta alivio inmediato.

También recomendable para ayudar a la cicatrización de ampollas, escoriaciones, heridas, úlceras, etc.

KORA KONIA

The Mennen Company Newark, N. J., U. S. A.

HABANERAS

(Viene de la página cinco)

CARNAVAL ARTISTICO

EL PASEO DEL 4 DE ABRIL

Una exposición más.
En la tarde de mañana.
Se inaugura en el departamento de la Asociación de Comerciantes en el vestíbulo del teatro Nacional.
Montada como delegado de la misma por el señor Aurelio Peón para todo lo concerniente al paseo del 4 de Abril.
Paseo artístico.
De magna organización.
Constará la nueva exposición de los bocetos premiados para adornos de automóviles y de los bocetos premiados en el concurso de la glorieta que ocupará el Jurado.
Otros bocetos más.
De automóviles adornados.
Y ya, por último, los de flores artificiales confeccionadas bajo la dirección de la señorita Loredo por las antiguas alumnas de la Escuela del Hogar.
Estará presente al acto Lily Hidalgo, la señora de Conill, leader de nuestra mejor sociedad.
Asistirá la Crónica.
En pleno.
La Glorieta del Jurado, cuyo boceto se exhibe mañana, se instalará en el saliente del Malecón comprendido entre Galiano y San Nicolás.
Proyecto del distinguido arquitecto César Guerra que llevará a cabo la Casa Ballesteros.
De estilo romano.
Por un costo de 4.000 pesos.
De los automóviles, carrozas y coches que asistirán al paseo me reservo detalles muy interesantes.
Pero es largo el tema.
Y lo emplazo para mañana.

LA SEMANA DE FAUSTO

Desde hoy hasta el domingo.
Gran semana en Fausto.
Semana de bellas presentaciones las que se tienen preparadas en el coliseo de Prado y Colón.
Actuará **mademoiselle** Florelle.
Día por día.
La gentil artista que tanto aplaudió nuestro público en la segunda etapa del Ba Ta Clan, al regresar de tierra mexicana las huestes de Madame Rasimi, hará gala tanto de su bonita voz como de su **toilettes** elegantísimas.
La Florelle sacará a relucir los mejores trajes de su gran colección de modelos.
Todos de París.
De las primeras casas.
Se inicia con la exhibición de **La Modistilla Parisién** la semana de Fausto.
Cinta lujosa.
Que va tarde y noche hoy.
Una creación **La Modistilla Parisién** de **Leatrice Joy**, la gentil actriz, en la que figuran catorce **girls**, de las más celebradas de los **Follies** de Nueva York.
La adaptación musical de la nueva y fastuosa cinta no dejará nada que desear por parte de la orquesta de Fausto.
Orquesta superior, de primer orden, dirigida por el joven profesor Luis Borbolla.
Entre las audiciones que se propone ofrecer cuéntanse una obertura de **Guillermo Tell** y el fox **Black Home In Illinois**, de los más nuevos, de los más bonitos.
Hoy, en su favorito lunes, se verá muy concurrido Fausto.
Empieza bien la semana.
En día de moda.

EL FESTIVAL DEL SABADO

Está todo dispuesto.
Sin faltar detalle alguno.
Un gran festival en honor y beneficio de las candidatas del Concurso de Virtud, Belleza y Simpatía que viene llevando a cabo **El Día** por iniciativa de su director, el distinguido compañero señor Alberto C. Vila.
Celébrase la noche del próximo sábado en el edificio del Nuevo Frontón.
Consistirá en un baile.
Gran baile de Carnaval.
Entre las máscaras serán sorteados diversos y valiosos objetos.
A su vez se sorteará entre los caballeros una lujosa cartera con monograma de oro.
Habrá concursos de bailes.
Con premios.

(Continúa en la página nueve)

YUGOS

Si desea usted adquirir, en esta prenda, algún modelo de elegancia y arte distintivo, no deje de ver la nueva colección que hemos recibido. Yugos dobles, todo de platino, con brillantes y zafiros, en infinidad de caprichosas combinaciones. Otros con esmalte, ónix, cristal de roca, cabujones de zafiros, amatistas y otras piedras. En fin, todo cuanto se puede concebir para satisfacción de un caballero.

La Casa Quintana

LA CASA DE LOS REGALOS

DE ZAZA DEL MEDIO

Marzo 10.

Las fiestas del Patrono. — Gran baile en la Sociedad "Unión Club".

El pasado domingo, celebró este pueblo la festividad de su Patrono, Santo Tomás de Aquino. No por ser corto el programa de festejos dejó de tener aliciente y significación. La parte religiosa estuvo a cargo del Reverendo Padre José María del Carmen, que celebró misa y pronunció una bonita oración sagrada, ensalzando la vida y virtudes del sabio Santo Tomás de Aquino. Estos actos religiosos se celebraron en lo modesta, pero bien cuidada capilla, que con gran devoción y entusiasmo sostienen un grupo de damas católicas de esta localidad.

Por la noche se celebró un espléndido baile de disfraz, en los salones de la Sociedad "Unión Club". Magníficamente amenizado por la orquesta de los reputados profesores señores Marín y Casanova de Sancti Spíritus, resultó muy animado y concurrido. Entre las distintas comparsas que asitieron, se distinguió la que, con el título de "GIRASOL", fué dirigida por la señora Aurora Rovira de Concepción. Esta comparsa integrada por lindas damitas y caballeros de nuestra buena sociedad, ejecutó, a su llegada al salón de baile, un bonito coro; resaltando las afinadas voces de los queridos jóvenes, Gerardo Vidal, barítono; Joaquín Escribano, tenor y Ezequiel Pérez, bajo. Este terceto ha hecho furor, y es muy probable que su revelación en la alegre comparsa carnavalesca, encuentre eco, para mejores demostraciones de su arte.

Un aplauso para el grupo de "solteros" que dirije actualmente la Sociedad "Unión Club", por la buena organización de la fiesta; y mi enhorabuena para las damas y damitas que concurrieron luciendo su buen gusto, con la presentación de magníficos modelos, en sus disfraces.

El Corresponsal.

CONVOCATORIA

En cumplimiento de lo acordado por la Junta Directiva de la Moderna Fábrica de Ladrillos S. A. en sesión de dos de los corrientes, se convoca a los accionistas de dicha Compañía a la Junta General Ordinaria prevenida en el artículo vigésimo tercero de los Estatutos; haciéndose saber que en la Junta se tratará del balance anual y se discutirán y resolverán todos los asuntos que en el acto se sometan a su deliberación así como aquellos sobre los cuales haya solicitado con antelación; que se celebrará en el local que ocupan las oficinas de la Compañía, Obrapía, número diez y seis, en esta ciudad, el día veinte y nueve de marzo de mil novecientos veinte y seis a las cuatro de la tarde, y que pueden asistir los accionistas que tengan inscriptas, con diez días de antelación, por lo menos, al señalado para la Junta, una o más acciones en los libros de la Compañía.

Y para su publicación por dos días consecutivos en el DIARIO DE LA MARINA expido la presente, con el Visto Bueno del señor Presidente, en la Habana, a doce de marzo de mil novecientos veinte y seis.

Vto. Bno.
(Guillermo García Tuñón)
Presidente.
(Evaristo G. Avellanal)
Secretario.

C. 2d. 15

TELEFONOS DEL "DIARIO"

PARA QUEJAS Y SUBSCRIPCIONES LLAMESE A LOS NUMEROS

M-8404 y A-5334

Los Lunes de La Casa Grande

Todos los Lunes ponemos a la venta, en todos los Departamentos de esta casa, artículos a precios excepcionales de reclamo valederos para este dia solamente.

ROPA INTERIOR

Camisetas francesas de punto de algodón y un lote de camisas de jersey de seda, pieza a 84c

Camisas de día y de noche y pantalones de nansú fino con bordados y encajes, a 1.55 pieza

Camisas de día de olán clarín de hilo bordadas a mano en blanco y en colores a 3.15 pieza

Camisas de noche de opal y nansú muy finas en colores y blancas, 3.45

Telas Blancas

Tela Rica superior. Doble ancho. La pieza con 11 varas, a $1.70

Olán de hilo inglés. La pieza con 11 vs. a $1.98

Cojines de Cretona

TOALLAS

Cojines de finísimas cretonas de 'tapiz'. Formas variadas a 1.45 1.75 y 1.90

Toallas de felpa de muy buena calidad, tamaño grande a 3.50 ½ dna.

MANTELERIA

Juegos de mantel adamascados tamaño 45x45, con 4 servilletas, a 1.65 juego

Manteles sueltos, adamascados muy finos de varios tamaños. Según tamaño, hoy a 1.25 1.70, 2.25 $3.20 y 3.50

Depart. de Sedería

Cintas de terciopelo núms, 1½ y 2, pieza a 23 cts.

Cintas idem núms. 3 y 5 pieza a 33 cts.

Cintas de tissú núms. 2 y 4 pieza a 35 cts.

Cintas para hombreras pieza a 5 y 10 cts.

Cintas de Liberty núm. 3 pza. a 45 cts.

Cintas de Liberty núm. 5 pza. a 55 cts.

Cintas de faya núm. 2 pieza a 35 cts.

Cintas de faya núms. 9 y 12 pza. a 85 cts.

Flores de rococó a 5, 10 y 15 cts. una.

Aplicaciones de seda y metal para vestidos hoy lunes a 35, 55 y 75 cts. una

Piezas de encaje de de chantilly negro con 14 vrs. pieza a 55 cts.

Gran oportunidad Guarniciones de metal en varios colores y diversos estilos a $ 3.75

Telas para Vestidos

Voiles estampados finísimos a 35 cts.

Crepé georgette lavable en todos los colores hoy a 58 cts.

Poplines y vichys ingleses a listas. Muy finos hoy a 64 cts.

Crepé de china en todos colores a 75 cts.

Voiles y Crepés suizos bordados de 1 metro de ancho. Superiores a 80 cts.

Buratos de 1 metro de ancho en todos los colores, hoy a 75 cts.

Sedas estampadas. Nuevos dibujos para primavera a $2.90 cts.

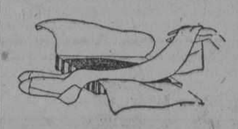

Medias de Seda

Medias de seda para señora. Gran variedad de colores, lisas y con cuchillo calado y bordado.

El par $1.73

LA CASA GRANDE HABANA

Vestidos de Verano

Vestidos franceses de voile, calados y bordados a mano. Gran variedad en colores y blancos, hoy a 4.50, $6 y $8

Vestidos de Primavera

Vestidos de crepé de seda, surtido en colores, tallas y estilos a $7, $14 y $21

Vestidos de georgette de fina calidad. Una completa colección de colores y tallas a $14 y $18

BISUTERIA

Peinetas variadas hoy a 68c

Moteras de cristal en colores, a 98c.

Tejas de fantasía, a $1.48

Carteras francesas de piel. hoy a 1.75

Carteras de piel, superiores, a 3.78

AGUA DE COLONIA Y JABON DE LIMON

Agua de Colonia francesa superior El pomo de un litro hoy a 84 cts.

Jabón de limón 548. Lo mejor que hay para el cutis. La caja con 3 pastillas, a 48 cts.

CHALES DE SEDA ESTAMPADOS Y MANTELETAS

Chales estampados con originales dibujos. Diferentes tamaños, hoy lunes a 2.75 4.75, 5.50, 7 50

Chales estampados, de gran tamaño, hoy 9.50

Manteletas bordadas y estampadas en diferentes dibujos y tamaños a $15, $22, $35 y $42

CIVILIZACION ESTUDIO

M.E.C.D. 2016

SOCIEDADES ESPAÑOLAS

LOS DE LA CANARIA DE LA BAÑA DEDICARON AYER UN HOMENAJE DE CARIÑO A SUS SOCIOS PROTECTORES

SU CASA ESCUELA LLEVA EL NOMBRE DE "CUBA", LA HIDALGA. EL AGAPE FRATERNAL. EL DR. DIAZ PARDO. DESPUES DE UN ELOCUENTE DISCURSO, BRINDO POR CUBA Y POR ESPAÑA. ZAPATEO CUBANO Y DESFILE.

Gallegos: también nobles gallegos. Se reunieron un día y se abrazaron y abrazados iniciaron una labor de amor al rincón, de amor a la cultura, que es amor a la Patria. Por lo cual, el cronista, les ha dedicado más de una vez el título de españoles beneméritos de la Patria.

Se reunieron pensando en su pueblo, la primorosa La Baña; un pueblo y un campo que queda casi casi a la vera de La Coruña, que debiera llamarse "María Pita".

Y tanto dieron en pensar en La Baña, de día de noche, todos los días y todas las noches del año que, honrándose, la honraron llevando al campo campero y a la primorosa villa, unos pocos de **patacos**; los suficientes para levantar allí una casa-escuela, que ostenta ya en su frontispicio este nombre augusto: "Cuba"; es flor que abrió sobre estos corazones gallegos, la gratitud a la tierra donde trabajan y luchan todos honradamente, siendo respetados y queridos, ya que algunos de ellos tienen en Cuba un hogar. Su **casiña.**

Los de La Baña no estuvieron solos en su esfuerzo, titánico y formidable, porque es gallego, gentes de buen corazón, almas capaces de comprender el esfuerzo, los ayudaron con nobleza, con desinterés, con gallardía. Y los de La Baña, gentiles en su gratitud, les otorgaron el título de "Socios Protectores".

—¡No tenían más!

En su honor celebraron ayer una gran fiesta; un gran banquete en el restaurant "La Zaragozana", sirviéndose un espléndido y suculento menú en el que no faltó el típico caldo gallego, el lacón y la insustituible sidra "El Gaitero", que cantaba y tocaba la gaita para que lo oyera su representante don Pepe Calles, que allí se encontraba.

Los salones estaban invadidos por una numerosa concurrencia; socios de este Club, en su mayor parte; pero también varios admiradores, entre los que sobresalían muchos cubanos, lo que daba al acto una conjunción de espiritual patriotismo.

Todo era fragancia, color, entusiasmo y alegres notas que se desprendían de los instrumentos cuando cantaban los danzones y paso dobles.

Tres largas mesas partían paralelamente de la presidencia donde se acomodaron los concurrentes.

La presidencia

Presidían la fiesta la respetable señora Cristina Presno de Rodríguez; el señor Jesús María Bouza, presidente del Centro Gallego y accionista del DIARIO DE LA MARINA; el doctor Díaz Pardo, senador de esta República; el señor José Calles, representante de la sidra "El Gaitero"; los catorce socios protectores que son: la simpática señora Carmen Freijo Señor; los señores Cristino Figarola Cowan, Vicente Barba Vila; Enrique Busto Hernández; Antonio López Rodríguez, que lo representaba el señor Antonio Fernández e igualmente al señor Augusto Grave el señor José Manuel Fuertes; el señor Enrique S. Calleja; Manuel y Enrique López Acevedo; Antonio Otero; José Baña Pose; F. Iglesias Acevedo; Pérez y hermanos; Mariñas y Hermanos; los de la Comisión Organizadora, la señora Celia Son de Acevedo y el señor José Gutiérrez y doscientos más.

Saludamos allí a los señores Manuel Barreiro, presidente de la Sociedad Palas del Rey; el señor Linares, canciller del Consulado Español; el señor Juan Gumbreca, ex vocal de la Cámara de Comercio Española.

Los discursos

Abrió los discursos el señor José Baña Pose, socio protector, quien hizo un pequeño y sentido discurso, que fué muy aplaudido.

El señor Jacinto Rodríguez, después, presentó al doctor Díaz Pardo, haciendo este ilustre legislador una magnífica peroración en la que sobresalían conceptuosas y rítmicas frases; puntualizando someramente algunos aspectos de la España monumental, donde encuentra motivo de belleza el más incomprensible de los espíritus, y finalizó brindando por Cuba, España y por Su Majestad el Rey Alfonso XIII.

Repetidas veces fué aplaudido en su magistral discurso.

La Comisión Organizadora

Felicitamos sinceramente a la Comisión, por su loable acierto en la organización de la fiesta.

Formábanla los señores Jacinto Rodríguez, Manuel Reamos y el popular "Colín".

Epílogo

Se hizo el desfile en medio de un gran entusiasmo cuando la orquesta tocaba un alegre "Zapateo" cubano.

¡¡Viva La Baña!!

EN UNA HORA DE AMOROSA FRATERNIDAD, LAS REPRESENTACIONES DE LA ASOCIACION DE DEPENDIENTES TRIBUTARON SU ADMIRACION Y SU CARIÑO AL SEÑOR LORENZO MIJARES

BAJO LA SOMBRA DEL ABUELO MAMONCILLO DE "LA TROPICAL". EL BELLO HOMENAJE. LAS CANCIONES DE LA BANDA DE ESPAÑA Y LAS EXCELENCIAS DEL MENU. LOS ELOCUENTES Y LOS BRINDIS. EL POR QUE SE ELEVO DESDE SOLDADO A GENERAL. LAS FLORES QUE PERFUMARON LA FRATERNIDAD.

Lorenzo Mijares

Bueno, sencillo, amoroso, de corazón; recio, fuerte, formidable de espíritu; alma atenta, despierta, atalayante y dispuesta a todas las luchas, peleas, y batallas, siempre que el botín sea de prestigio moral para su bandera, que es la seda cuyos pliegues honorables se desprende de lo alto del mástil de esa catedral de la calle de Prado, llamada para gloria de los que la fundaron y honor de la estirpe de los que la arraigaron y engrandecieron la Asociación de Dependientes del Comercio de la Habana; más bien dicho: el templo donde los corazones de los hombres de todos los mundos se confunden en el abrazo cristiano del amor mútuo; de la ayuda en el fracaso; del auxilio científico y el consuelo en el dolor; de la caricia en las horas horrendas de la tristeza; del **mens sana in corpore sana** en el atletismo; del salir de la negrura de la incultura al campo luminoso del valer en las aulas augustas de la catedral. Que eso y no otra cosa es la Asociación de Dependientes.

Lorenzo Mijares, voluntad de montaña asturiana en ella entró como soldado. Y luchando como soldado, en esa lucha, que es la única lucha a la que deben concurrir los hombres, subió desde soldado a general. Todo por méritos, blasones y triunfos de guerra. Y desde niño hasta general nos ha ocurrido con él lo mismo que a aquel célebre Doctor Garrido, de Madrid: Lorenzo Mijares está siempre en su botica. Cuando tiene cargo atento al cumplimiento de sus deberes. Cuando no lo desempeña atento al cumplimiento de los deberes de los demás. Por eso su labor, siempre inmensa, siempre honorable, despertó simpatías, cariños, amores y admiración en todos los demás. Y en la admiración floreció el justo, el sincero, el fraternal homenaje, que ayer le prodigaron todas las representaciones de la Asociación de Dependientes.

—¡Chaco: dame un abrazo!

El homenaje

Se celebró en "La Tropical" lugar el más florido, cómodo y gracioso para esta clase de festejos y a donde ya se llega desde la ferrovía de Puentes Grandes por una carretera amplia, plana, empedrada, limpia como un espejo. Y se celebró en el lugar clásico de las grandes fraternidades: en el Mamoncillo, bajo sus sombras delectosas; a la vera del río; entre las flores de todas las rosaledas, en la hospitalidad incomparable de "La Tropical". Y lo presidían: el festejado, señor Lorenzo Mijares; a la derecha, señores el presidente, señor Avelino González; el vicepresidente, señor Rentería; el ex vicepresidente señor Ramiro de la Riva; el presidente de honor, señor Antonio Pérez y Pérez; el señor Manuel Vega, vicepresidente de la Sección de Propaganda; Aurelio Pestana, presidente de la Sección de Instrucción; el doctor Fontanills, director interino de la casa de salud; Antonio Lliteras; José Gómez Nieto; Nazario Rodríguez; Sandalio Fernández, presidente de la Sección de Recreo y Adorno; Miguel Michelena; Alfredo M. Lago, secretario de la Delegación de San Antonio de los Baños; el vocal de la misma señor Ramón Zalacain; Francisco Rivacoba, ex vicepresidente de la Asociación; el popular, el querido, el abuelo, el **socio número 1,** Manuel González, el popular secretario general, Carlos Martí; Salvador Miret, secretario de la Sección de Propaganda; José Roig y algunos señores más.

Los comensales

En diferentes mesas, que ocupaban totalmente el primoroso lugar que sombrea el mamoncillo abuelo de "La Tropical", concurrían al homenaje los siguientes señores: Francisco Pons; José Gómez Nieto; Miguel Recarey; José Ruiz Cano; Simón Cabo; Corsino Bustillo; Isidro Pelea; Alfredo Arredondo; Antonio Pérez; Eliseo Cartaya; Tomás Gutiérrez; Manuel Crespo; José Pérez; F. Fraga; Gumersindo Lureira; Ramón Canoura; José F. Torres; A. L. Bono; Lorenzo M. Zabala; Ramón Rodríguez; Alvaro Miranda; José Zabala; Bernardo Rodríguez; Leonardo Torres; Hermenegildo Gandarillas; José Bargueiras; Robustiano Ruiz; Ramón Blanco; Ramiro de la Riva; Lorenzo Falla; Ricardo Cervera; Bernardino Crespo; Victoriano de la Sota; Cecilio Artime; José Arredondo; Maximino Lacín Angeles; Carlos Maza; Eduardo Ortiz; Ezequiel Barreneche; Julián Cobo; Antonio Costa; Benito Cortina; José Rueda; Vicente Real; Casimiro Solana; Angel Solana; Teodoro Martínez; Angel Zumoaga; Ricardo Eguiquizar ;Pedro Alvarez; Eduardo Fontanills; Fernando Méndez; Julio C. Pineda; Mario C. Lebredo; Alberto M. Peñate; Pedro A. Castillo; Mario Hernández Doval; Justo J. Campuzano; José San Pedro; Luis Hernández; Faustino García; José Piñón; Jesús Rodríguez; Alfonso Puig; Mario Altuzarra; Guillermo Sopo; Luis Fariñas; Pedro Garrido; Guillermo Pi; Manuel Silvas; Manuel Basanta; Manuel Pella; Manuel Amenedo; Francisco Santamaría; Armando B. Montero; Julio Pérez; Ramiro Berenguer; Diego Brenes; José Caneras; Carlos M. Trujillo; José R. Martínez; Dalmacio Díaz; Vicente Rivera; Francisco Rodríguexz; Rodrigo Alonso; Manuel Rodríguez; Germán Rodríguez; Francisco M. Iglesias; José Garza; José López Castro; Joaquín Alfonso; Miguel Acosta; Ramón A. Martínez; Eduardo Pérez; Ezequiel Barreneche; Francisco Jayo; José Lodo; Carlos Lomberg; Enrique Rentería; Francisco Rivacoba; Adrián Navarro; Venancio Urquía; Florentino Canals; Manuel Aedo; Alfredo Blanco; Francisco Machado; Blas Hernández; Jenaro Estebanez; Eduardo Cárdenas; Fco Rodríguez Carrillo: Francisco Prado Cubas; Fermín Migueles; Troadio Hernández; Macario Rodríguez; Roberto Smith; Pedro A. Suárez; Domingo Fernández; José Rodríguez, José Gutiérrez; Alejandro Pérez; Anastasio Mauri; José Goya; Sandalio Fernández; Virgilio Suárez; Antonio Santamaría; Constantino Cruz; Celedonio Portilla; José M. Fortes; Mario Vázquez; Aurelio Cano; Pedro Bugolat; Aurelio Pestana; Gaspar Otero; Manuel Tellechea; Rafael Martínez; Manuel Pérez; Joaquín Díaz; Manuel Fariñas; Eloy Guerra; Rafael Rivas; Jaime Planiol; Ricardo Puente; Mario Cuéllar; Alejandro Bolaños; Venancio Sánchez; Manuel García; Juan José Apraiz; Sandalio Fernández; Aurelio Pestana; Florentino Canal; Juan Ojedo; Nicolás Vivó; Conrado Solduga; Oscar Cueto; Florentino López; Francisco de la Vega; Salustiano Dartín; Octavio Padilla; José Seoane; Luis Rincón; Jesús Canellada; Manuel Fernández; Enrique Suárez; Antonio Pato; Manuel Gómez; Francisco Ugidos; Ramón Pasosls; Nilaso Paniagua; Gumersindo Margollas; José Ramón Rodríguez; Q. B. Laplume; Antonio Couso; Francisco Campos; Julio Alonso; Manuel Novo González; Alberto Falcón; Pío Fernández; Víctor Sosa; Pedro Pérez; Juan B. Mechaca; Nicolás Rivero; Emilio Revilla; Eduardo L. Tristá; Francisco López; Benito Díaz; Manuel Cañedo; León Miguelez; Severiano Ruiz; Cristino Franco; Laureano Gutiérrez; Adolfo Leal; Aurelio Alvarez; Mateo González; Miguel López; Salvador Soler; Fermín Aguirre; Salvador Miret; Carlos Martí; César P. Toledo; Ricardo Pina; Venancio Zabaleta; Angel Alcorta; José Ricardo Martínez; Ignacio Chambias; Manuel Borbolla; Leopoldo Viz; Manuel F. Taboada; Fidel Cervera; Lorenzo Mijares; Julio Guiteras y Rufino Cabezas.

Y algunos más.

El banquete

A todos los cuales sirvieron las gentes de "La Presa", manager culinario de "La Tropical", este delicado menú; que discurrió entre decires, donaires, gracias, fraternalmente:

Aperitivo Vermouth Torina "Crosa". Entremés variado "Banquete". Pisto manchego "Socio Número 1". Arroz con pollo "Lorenzo Mijares". Chilindrón carnero "Propaganda" y Ensalada mixta "Delegaciones". Postre, peras "Centro de Dependientes". Vino barrica "Altas y Bajas". Café "Cuba y España". Tabacos Partagás (obsequio de los señores Cifuentes, Pego y Cº.)

Amenizaba tanta gracia, la gracia de estos cantares, ejecutados magistralmente por la Banda donosa de "España Integral":

Paso doble "Aires de España"; Alborada de Veiga; danzón "Tienes que llorar"; fox trot "Amapola"; poutpourrit 'Aires Cubanos"; paso doble "España Integral"; obertura "Asombro de Damasco"; danzón "Chaparrito"; paso doble "Centro de Dependientes". Cantares que arrancaron grandes aplausos.

Los brindis

Cuando se destaparon las botellas del champagne de "El Gaitero", surgieron los brindis, pronunciándolos elocuentes, sinceros, cariñosos, los siguientes señores: el señor Aurelio Pestana, que se le ofreció al festejado, en nombre de la Comisión organizadora; el señor Carlos González Pérez, en representación de la Delegación de Batabanó; en representación de las de Guanabacoa, Güines y otras el doctor Hermenegildo Martínez; el socio número 1, el abuelo; y el simpático niño Eduardo Salas, en representación de su señor padre.

Todos justificaron el homenaje como justificaron la labor intensa del señor Mijares y el por qué los socios, todos los socios, le admiran, le quieren y le aplauden, ya que ha sido y es un ejemplo a imitar como soldado que por sus virtudes, su voluntad indomable, se elevó a la categoría de general, de triunfador, de prohombre de la Asociación, amor de sus amores y afán de todos sus afanes.

El niño Eduardo Sales, pidió que las flores que habían perfumado el homenaje se enviaran a la bella y distinguida esposa del festejado; cosa que se hizo entre atronadores aplausos.

Y Lorenzo Mijares, en un bello discurso vibrante de gratitud, dió las gracias a todos.

Así honraron ayer a un gran socio todas las representaciones de la Asociación de Dependientes.

ASTURIAS JUVENIL Y SU GRAN BAILE DEL SABADO

En sus coquetones salones del Paseo del Prado.

Hubo allí un baile.

Uno más de Carnaval.

Que merece que sus ecos queden grabados en una página triunfal.

Con broche de oro cerró la noche del sábado 13, su programa carnavalesco Asturias Juvenil.

Lucido resultó ese último baile.

Bello resúmen de una serie de noches de placer transcurridas en aquel encantador recinto, bajo el triunfal reinado de Momo.

Se han repetido los éxitos.

No quedó un baile deslucido.

La misma concurrencia de las fiestas de Carnaval anteriores, allí celebradas se repitió anteanoche en aquella casa convertida en un rincón de ensueños, donde entre la loca algarabía del Carnabal, el perfume de las flores y la policromía de las serpentinas y confetis se divirtieron todos los juveniles.

Cuando llegué a aquellos salones pletóricos de luz no resaltaban más que los encantos de las mujeres, de esa pléyade que concurre a todas las fiestas, que perfuman con la exquisita fragancia de sus pétalos de rosa.

Se bailó con entusiasmo.

No decayó ni un sólo instante la animación.

La música excelente.

Era la orquesta de "El Coloso del Jazz", señor Arturo Guerra.

Ese conjunto musical que ha amenizado todos los bailes de Carnaval de esta sociedad, ofreciendo siempre un programa nuevo y variado.

Al dar comienzo a la relación de nombres, citaré primeramente una comparsa que fué muy celebrada por sus elegantes trajes y por lo bien organizada.

"Las Girls Juveniles".

Nombre de la comparsa ideado por el genial Blanco.

La componían: Nenita Palmer, que bajo su acertada dirección fué organizada; Luisita Piñeiro; María Cisneros; Elidia Virieto; Meris y Elvira Castro; Herminia Vila; Trini Ríos; Violeta Cao; Querubina Asunción; Fefa y Julita Alvarez; Aracelia Nodaá Nena y Liduvina Fernández; Guillermina Simón.

Todas ellas gentiles entusiastas juveniles.

En un party cinco figulinas, en quienes se encierra todo un madrigal de amor y de belleza. Dolores Pobiet de 1830; Carmita Bulnes, de Maja Española; Fredesvinda Bustamante, de Húngara; Amalia Partagás y Zoilita Rodríguez, de Sala.

Otra comparsa compuesta por jóvenes de la sección de Recreo de la Juventud Asturiana, que llevaban por compañeras muy lindas chiquillas, eran ellas Lolita Blanco; Nena Paz; Leonor Gómez; Angelina Estrada; María Gómez; Auria y María Campelo; María Luisa Lasarte; Laura Quintero; María Maseda; Carlota Cerra; Mercedita Marzo; Amparo Lasarte.

Cuquita y Teté Padrón, de Violeteras; Nene Partagás, de Tuca; Conchita Ortiz de Manola; Florinda Ortiz, de Sevillana; Flora Saez y Luisita Lorenzo, de Colombinas; Fefa y Rosita Carballeiro, de Pierrots; Emma López, de Capricho; Lilia Arce, de Pierrot Fantasía; Bertha Pérez, de Andaluza; Nena Martínez, de Primavera; Olga Trespalacios, de Aldeana Holandesa; Mercy Canto, de Maja de Goya; Ernestina Florez, de Capricho. Carmelina Tremols, de Luis XV y una infinidad más luciendo vistosos disfraces imposible de enumerar.

De sala, Consuelo García, María del Carmén Vázquez, Mercedes Perín, Juanita y Josefina Buines, dos muy lindas hermanitas, Nena López, Ofelia y Aurorita Pallarés, Tita y Carmita Velis, Angela Tremols, Josefina Linares, Beatriz Robaina, Antoñica Cubillas, Juanita Echarry, Lolita y María Pérez, Isabel Sánchez, Margot Orriols, Conchita Elejalde, Caridad Troncoso, Candita Hernández, Nieves Domínguez, Carmelina Fernández y Luisa de Pedro.

Unos nombres más.

Purita Fernández, muy simpática damita, prometida del joven vocal de esta sociedad señor Balbino Parrondo.

Cristina Raboso, la interesante señora del Presidente de Honor, señor Maximino Fernández.

Sarita Martínez, Beatriz y Margot Barroso, tres adorables "jeune filles".

Los más rotundos éxitos consigue esta poderosa sociedad, por los mismos reciben constantemente felicitaciones su directiva que preside el joven señor Constantino García y el secretario general, el amable y entusiasta colaborador señor Nicolás Blanco.

Ahora queridos juveniles hasta "Jueves Intimo" de la próxima semana.

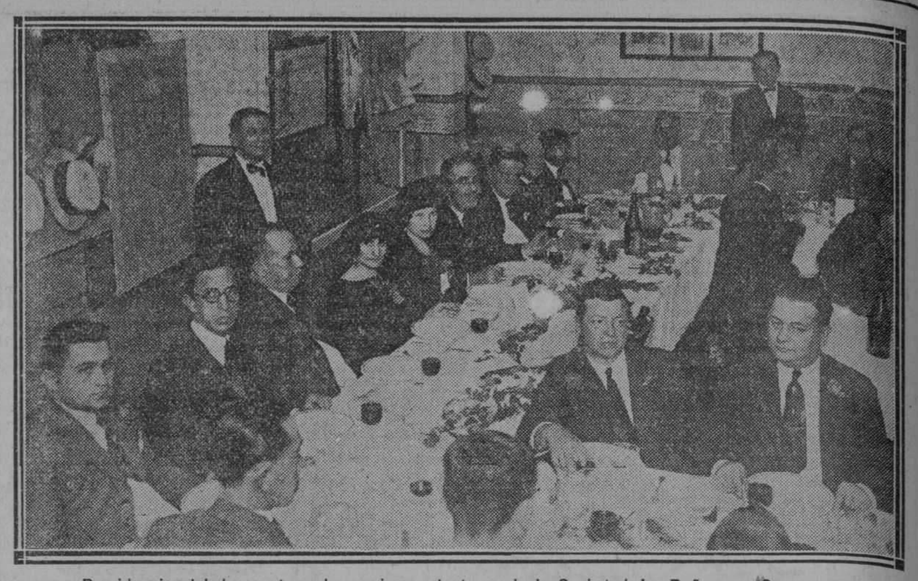

Presidencia del banquete a los socios protectores de la Sociedad La Baña y su Comarca

CENTRO MONTAÑES

LAS DELEGACIONES CONTINUAN TRIUNFANTES. ALGUNAS NOTICIAS MAS SOBRE LAS MISMAS.

La labor que con tanto entusiasmo desempeñan los delegados que el Centro Montañés tiene en distintas partes del interior, debe darse a conocer lo más posible a todos los montañeses y especialmente a los socios del Centro.

La Delegación de Camagüey, presidida por el señor Manuel Alonso Cebada, secundado por el señor Peña, continúa desarrollándose en gran admiración dado el numeroso grupo de montañeses asociados con que allí cuenta la institución montañesa.

La Delegación de Cienfuegos quizá la más nutrida de todas, tiene a su frente al distinguido joven José Torre, de grandes iniciativas y entusiasmos y que en todos momentos ha estado dispuesto a las luchas sociales beneficiarias del Centro Montañés. En las distintas fiestas celebradas por el Centro para conmemorar su fundación, el señor Torre ha venido a esta ciudad en representación de aquella numerosa Delegación.

Continúa la de Manatí (Oriente) en cuyo punto el entusiasta asociado señor Donato Blanco, efectúa una campaña titánica, con hermosos resultados que ponen de manifiesto sus inmejorables dotes de luchador.

En Sagua la Grande está el señor Fernando de Juan Aparicio, que a pesar de estar recientemente creada dicha Delegación, ya tiene algunos asociados anotados. Su entusiasmo por el Centro le dará el triunfo que persigue. En Sancti Spíritus, el señor Segundo Riguero del Moral, decano de los delegados, que en todo momento ha sentido especial interés por el progreso del Centro Montañés. Sus éxitos han sido dados a conocer en otras veces.

Y, por último: la de Caibarién: Delegación recientemente constituída a cuyo frente está el señor José Gómez, que, a juzgar por sus iniciativas, pronto contará con numerosos compañeros.

ACADEMIA DE LA HISTORIA

E. P. D.

El Señor Don

DOMINGO FIGAROLA-CANEDA

INDIVIDUO DE NUMERO Y DIRECTOR DE PUBLICACIONES

HA FALLECIDO

Y dispuesto su entierro para las cuatro de la tarde de hoy, lunes, se invita a las demás corporaciones científicas y literarias de la República al acto del sepelio que se efectuará en el Cementerio de Colón, y se ruega a los señores académicos la concurrencia, en cuerpo, a dicho acto. El cortejo fúnebre saldrá del local de la Academia, Chacón esquina a Cuba. Habana, 15 de marzo de 1926.

Dr. J. M. DIHIGO, SECRETARIO. Dr. FERNANDO ORTIZ, PRESIDENTE.

Cta.—1 d.—15 mrz.

E. P. D.

El Señor

DOMINGO FIGAROLA - CANEDA

FUNDADOR DE LA BIBLIOTECA NACIONAL DE CUBA, MIEMBRO DE LA ACADEMIA DE LA HISTORIA, OFICIAL DE INSTRUCCION PUBLICA DE FRANCIA

HA FALLECIDO

Dispuesto su entierro para las cuatro de la tarde del día de hoy, su viuda, hermana, hermanos políticos, tía, sobrinos y demás familiares y amigos, agradecerán a sus amistades que acompañen el cadáver desde la Academia de la Historia, Chacón y Cuba, hasta el Cementerio de Colón.

Habana, 15 de marzo de 1926.

Emile Boxhorn, viuda de Figarola Caneda; Amelia Figarola y Caneda (ausente); Sigismond y Pauline Boxhorn (ausentes); Asunción A. Caneda; Raúl, Octavio y Alberto Figarola y Garmendia (ausentes); María, Hortensia, Magnolia y Evelio Caneda y del Junco; Eduardo Bousquet; José Figarola y del Valle; Asunción, Consuelo y José Antonio Cintra; doctor Juan Miguel Dihigo; doctor Francisco González del Valle; Emeterio Santovenia; José Campillo; Susini de Armas; Ventura Alemany; doctor Raimundo de Castro y doctor Juan J. Mignagaray.

P. 421—1 d.—15 mrz.

E. P. D.

El Señor

LUCIO BETANCOURT Y ESCARRA

HA FALLECIDO

(DESPUES DE RECIBIR LOS SANTOS SACRAMENTOS Y LA BENDICION PAPAL)

Y dispuesto su entierro para el día de hoy, lunes, a las cuatro de la tarde, los que suscriben, viuda, hermana, sobrinos y demás familiares ruegan a las personas de su amistad se sirvan acompañar el cadáver desde la casa mortuoria, calle de José Antonio Saco y Carmen, Loma del Mazo, Víbora, hasta el Cementerio de Colón, favor que agradecerán.

Habana, 15 de marzo de 1926.

Andrea Rubí, viuda de Betancourt; Leonor Betancourt, viuda de Rubí; Pedro, Rafael, Cleofé y Camelia Rubí y Betncourt; Isolina Betancourt de Capote; José Capote Díaz; Orlando Giquel; José y Francisco V. Rubí; Arturo Núñez y Rivas; doctor Fernando Sánchez de Fuentes y doctor Diego Tamayo y Figueredo.

(NO SE REPARTEN ESQUELAS.)

3005—1 d.—15 mrz.

COMPAÑIA DESTILADORA GANCEDO S. A.

E. P. D.

El Señor Don

LUCIO BETANCOURT Y ESCARRA

MIEMBRO DEL CONSEJO DIRECTIVO

HA FALLECIDO

(DESPUES DE RECIBIR LOS SANTOS SACRAMENTOS Y LA BENDICION PAPAL)

Dispuesto su entierro para el día de hoy, a las cuatro de la tarde, los que suscriben, Presidente, Secretario, Tesorero, Administrador y demás miembros de la Directiva de esta Compañía, ruegan a los señores accionistas y a las personas de su amistad se sirvan acompañar el cadáver desde la casa mortuoria, calle José Antonio Saco y Carmen, Loma del Mazo, Víbora, hasta el Cementerio de Colón, por cuyo favor quedarán profundamente agradecidos.

Habana, 15 de marzo de 1926.

Manuel Tellechea e Irazoqui; doctor Manuel Alonso Mir; Mamerto Orbiz; Antonio María Salazar y Mesa; Enrique Delgado y Lacis y Enrique Gancedo Toca (ausente).

3007—1 d.—15 mrz.

EN LA UNION CASTELLANA DE CUBA

EL GRAN BAILE DEL SABADO DE ATLANTIDA

Lucida la fiesta.

Espléndida y animada.

Superó en concurrencia a las anteriores fiestas de la temporada carnavalesca, celebrada en los elegeantes y ventilados salones de la "Unión Castellana de Cuba", la noche del próximo pasado sábado, por la novel y prestigiosa entidad "Atlántida", alcanzando con ello un ruidoso triunfo la comisión de fiesta.

Decorado fastuoso!

Muy original!

Maravilloso aspecto presentaba desde el pórtico hasta sus inmensos salones, profusamente adornado al estilo oriental, dando un aspecto verdaderamente encantador.

De exquisito gusto artístico.

Las melancólicas notas de un vals repercutían por el lugar a mi llegada.

Amenizaban tan monosa fiesta el jazz band del conocido profesor Manolo Barba.

Faltaron máscaras.

Con pena hay que decirlo.

Desde hace poco años en nuestro Carnavales se va notando la falta de la careta.

A qué atribuirlo?

Cuál es la causa?

Es que se va perdiendo la tradición de lo que es la nota característica de los bailes de la época de Momo?

Así parece.

Muy lamentable, por cierto.

Debían surgir iniciativas y los propios Directivos de la Sociedades organizar comparsas, para mayor entusiasmo, bullicio y alegría de sus fiestas de Carnaval.

La careta se impone.

Lo dicen todos.

En ese baile del sábado que ahora describo, se hallaban repletos de lindas y fascinadoras figulinas, que con su presencia dieron realce y prestigio a la brillantísima fiesta.

Mujeres, luz, alegría, belleza...

Privó el baile.

No decayó el entusiasmo ni un sólo instante.

Era imposible describir aquel conjunto de lindas pléyades.

Sólo nos concretamos a tomar algunos nombres, de estas encantadoras "atlántidas".

En el primer lugar les corresponde, a Amelia Capote, airosa **jenue filles** tan hermosa, tan encantadora, tan delicada, tan interesante.

Las apreciables y distinguidas hermanitas Mimí y Bertha Almeida.

Caridad Valdés, encantadora jovencita.

Mary y Blanca Suárez, encantadoras hermanitas de ojos seductores y miradas conquistadoras.

La delicada y bonita amiguita Susana Reinoso.

Una pléyade muy bella, Laura Carta.

La monísima y bella jovencita Zoila Harocha.

Las seductoras y graciosísimas hermanitas, Geraldina, Bedtha y Delia Plá.

La ideal Nena de Loca.

Elena Rodríguez, tan simpática.

Susana Rodríguez y Luisa Rodríguez hermosas jovencitas.

Carmen y Alicia Fernández, dos elegantes figulinas.

Las simpáticas hermanitas Dora y Delia Pita.

El grupito cien por cien.

Lo formaban las bellísimas "atlántidas".

Rafaela Ramón, Conchita Monte de la Oca, Estela Rivero, Violeta de los Alpes, Guillermina Sriano, Manuela Pérez, Caridad Hernández, Luisa Varela, Luisa Piñeiro, Carmela Cusco, Julia Valdés María y Anita Ugarte, Consuelo Fernández, Esperanza Sansí, Dolores Musa, Evelia Bermy, Yara Díaz, Juanita Fazenda, Violeta y Ana Sánchez, Luisa Moreno, Julia Montoro, Josefina Travieso, Mercedes Baez, Pilar Fuentes, Conchita Morales, Juanita Roselló, Rosa Lacubet, Blanca Fernández, Clara González, Olinda Lamar, Pita Muñoz, Isabel del Pozo, América Cárdena, Concepción de la Vega, Petrona del Pino, Liduvina, Consuelo y Teresa Fernández, Sergia Silva, Alicia Doreste, Celestina Fernández, Lolita Montero, Amparo Barreiro, Rafaela Jiménez y por último Amparito Fernández encantadora trigueñita de ojos encantadores y cuerpo angelical.

La música excelente.

El jazz band "Barba".

Bajo la dirección del inteligente pianista señor Mauel Barba, bien merece un elogio brillante, ese conjunto musical que tocó bailables modernísimo y que se portó sumamente amable en la repetición de ellos.

Plácenos hacer presente nuestra más sincera felicitación tanto a la Directiva como a la Comisión organizadora de dicha fiesta, lo mismo que al batallador Diego Gastardi, por tan monosa fiesta.

De madrugada fué el desfile.

En plena madrugada.

TODOS LOS BAILES CELEBRADOS ANOCHE EN LAS SOCIEDADES ESPAÑOLAS RESULTARON BRILLANTES

Baile en el Centro Gallego; baile en el Centro Castellano; baile en el Centro Valenciano y baile en el Foment Catalá.

Bailes de encanto y de gracia; de fantasía y de elegancia; de belleza y alegría; de luz, de farolillos, de confetti de serpentinas; de júbilo y de jacara; de eseperanza de un amor y de amor. Máscaras, comparsas, trovadores, reinas, reyes, gitanas y gitanos. ETAOINuu gitanos, "bebés" cocineros y dominós de todas clases y colores. Horas encantadoras para la juventud.

Horas de triunfo para uno de los Centros donde se celebraron y para sus Secciones de Orden.

Sea enhorabuena.

QUINTA DE SALUD "LA BALEAR"

Movimientos de enfermos habido en la quinta "La Balear" el día 12 de marzo de 1926.

ENTRADAS: Consuelo García Balsa; Rosalía Arias Fernández, Dolores López Rodríguez; Antonio Ribas Mari, María López Rodríguez y Carmen Juarez viuda de Pérez.

SALIDAS: Rosa Somoza Jaume, Pedro Masot Pujol, Manuela Fernánsinda Paz Ferrades, Angustias Rodríguez Fernández y Carmen Barbeiro. dez Rodríguez, Lorenzo Núñez Gómez, Generosa Pérez Mouri, Gumer-

Sociedad de Psiquiartia

SE REANUDAN SUS TRABAJOS CIENTIFICOS.—NUEVA JUNTA DIRECTIVA

Según se había anunciado, tuvo lugar la sesión de la Sociedad de Psiquiatría y de Neurología, dedicada al estudio de las enfermedades mentales y nerviosas como lo indica su nombre; habiendo asistido buen número de médicos especialistas y alumnos universitarios.

El doctor Rodolfo Julio Guiral dió cuenta de su trabajo relativo a **Un caso de psico-neurosis en relación con las teorías de Janet y Freud. Opinión de Wundt en la Psicología normal:** habiendo sido felicitado por sus compañeros presentes por el interés de la observación clínica y la manera de presentarla. Hicieron uso de la palabra en dicha sesión los doctores Esperón, que la presidía; Córdova, Mestre, Feria, Portell, Recio, etc., y se tomaron importantes acuerdos.

Los doctores José A. Malberti y Lucas Alvarez Cerice fueron nombrados miembros Honorarios de la Sociedad y se eligió la siguiente Junta Directiva:

Presidente: doctor Armando de Córdova.

Vicepresidente, doctor José R. Valdés Anciano.

Secretario: doctor Rodolfo Julio Guiral.

Vicesecretario: doctor Perfecto Suárez.

Tesorero: doctor Francisco Arango de la Luz.

Vicetesorero: doctor Julio V. Collazo.

Director de Publicaciones: doctor Arístides Mestre.

La Sociedad se reunirá mensualmente, ocupándose de los problemas que se relacionen en el orden teórico y práctico, con dicho especialidad en Cuba, estando animada de los mejores propósitos.

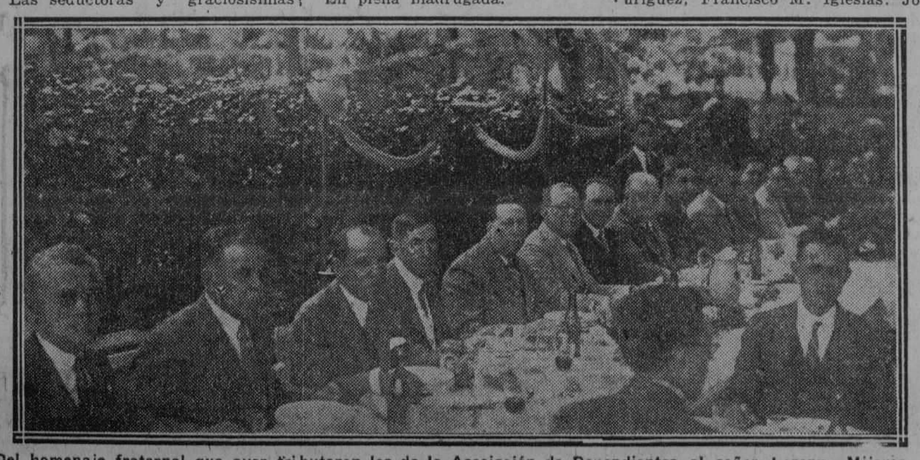

Del homenaje fraternal que ayer tributaron los de la Asociación de Dependientes al señor Lorenzo Mijares

SUAVIZA la tez, dotándola de tersura maravillosa y de nitidez impecable, la espuma del supremo

Jabón Flores del Campo

El más perfumado y detergente de los jabones finos de tocador.

Floralia Madrid

M.E.C.D. 2016

NUESTROS VESTIDOS DE SPORT

Dentro de las costumbres actuales no se concibe que la mujer, especialmente las jóvenes, no se interesen por los sports.

Y tanto interés ha llegado a despertar semejante afición, que hoy todos los grandes modistos se esfuerzan en producir creaciones en vestidos de sport.

La exposición de trajes de sport que ponemos a la disposición de nuestro selecto público, es sencillamente admirable y única.

Lo es por el corte bellísimo de los modelitos, por los nuevos y apropiados colores usados en los mismos y por la gracia con que tales vestidos modelan el cuerpo femenino.

LA FRANCIA
OBISPO Y AGUACATE

HABANERAS

(Viene de la página siete)

EL ABONO DE LA GUERRERO

PALCOS Y LUNETAS

Un inicio feliz.
Signo de gran éxito.
Puede decirse esto, por la animación con que ha sido abierto, del abono para la temporada de María Guerrero.

Temporada que como ya todos sabrán se inaugura en los comienzos de Abril.

Numerosos ya los abonados.
A palcos y lunetas.

La primera relación, que muy bien podría dar a la publicidad, está llena de nombres conocidos.

Como ocurre siempre en temporadas de verso son las lunetas las localidades más solicitadas.
Se disputan ya.
Las de primera fila.

Desde el día de mañana pueden acudir a este cronista todos cuantos deseen abonarse a la gran temporada próxima del Nacional.

Estaré de once a una del día, exceptuando los sábados y domingos, en mi despacho de Malecón 70.
Teléfono A.-6993.
Está en la Guía Oficial.

VILLA JOSEFINA

En perspectiva...
Una gran fiesta de niños.
Será la del jueves, en víspera de su santo, de la distinguida dama Josefina Embil de Kohly.
Víspera también del santo de su nieta adorada, la linda Josefina Kohly, a quien está dedicada la fiesta.

Un baile de mariposas.
Lleno de atractivos.
Con muchos e interesantes detalles prometo hablar mañana de este acontecimiento social.
Será en Villa Josefina.
Por la tarde.

PIEDAD CATALA

De días.
Piedad Catalá.
Gentil señorita, tan delicada y tan graciosa, a la que me complazco en saludar afectuosamente.
Piedad es la sobrina predilecta del compañero y amigo queridísimo Antonio G. Zamora, director de **El Hogar** y su interesante esposa, Virginia Catalá.
Lleguen hasta ella estas líneas con un saludo.
Es de felicitación.
Cordial y afectuoso.

CHEZ TAPIE

Sombreros...
Los modelos últimos.
De vestir y de calle, así como también de sport, todos de París.
En todos los colores.
Y con adornos diversos.

Acaban de recibirlos las hermanas Tapie y desde hoy los tienen a la venta en su saloncito de **La Fashionable** en la calle de Obrapía.
Nada de más novedad.
Elegantísimos!

NUESTRO DIRECTOR

De vuelta.
El doctor José I. Rivero.
Desde el sábado, y en unión del compañero Lorenzo Frau Marsal, está de nuevo nuestro querido director en la Habana.

Llegó en el vapor North Land por la vía de la Florida.
Viene de Europa.
En viaje rapidísimo.

Enrique FONTANILLS.

NUEVO MODELO PARA NIÑA

Lo tenemos en charol o piel de rusia clara. Tamaños del 1 al 5, $2.25, del 5½ al 8, $3.00, de 8½ al 11, $3.50 y del 11½ al 2, $4.50.

PELETERIA BENEJAM SAN RAFAEL E INDUSTRIA

"EL SIGLO"
MUEBLES, DECORACION DE INTERIORES.
LAMPARAS Y OBJETOS DE ARTE
O'REILLY Y HABANA. TELEFONO A-6135

CASA GOYA DE BILBAO España

La fábrica más importante del mundo en ropa interior femenina, juegos de cama, mantelería y ropa de niños.
Especialidad en Trousseaux, de novia y canastillas.
Verdaderas preciosidades.
Infórmese de sus precios.

Representante general:
RAYO 2, ESQ. A SAN RAFAEL
Teléfono M-2595

PARIS-VIENA
AVE. DE ITALIA, 102 - TEL. A-2859.

Hay que Distinguir...

Por mucho que usted haya visto en lámparas, la invitamos a que vea la variedad que en este artículo presenta PARIS-VIENA.
Modernos estilos en bronce, en nácar y cristales venecianos.

TODO ESTA MARCADO CON PRECIO FIJO.

MAÑANA COMIENZA A VERSE LA CAUSA DE LOS PRESUNTOS ASESINOS DE MATTEOTTI

CHIETI, Italia, marzo 14. (A.P.) El martes próximo, 16 del actual, empezará en la audiencia de esta ciudad, la vista de la causa incoada contra cinco individuos acusados de ser los autores directos del asesinato de Giacomo Matteotti, diputado socialista y millonario que desapareció misteriosamente en junio de 1924, apareciendo dos meses más tarde su cadáver.

LEY NORTEAMERICANA REFERENTE A LAS PROPIEDADES EXTRANJERAS CONFISCADAS DURANTE LA GUERRA

WASHINGTON, marzo 14. (A.P.) Es probable que sea entregado esta semana al Congreso de Representantes un proyecto de ley del Secretario Mellon disponiendo la adjudicación inmediata de las reclamaciones de ciudadanos norteamericanos contra Alemania y la devolución de las propiedades extranjeras confiscadas durante la guerra.

Esta medida dispone una emisión de bonos que, unque garantizados por el Gobierno de los Estados Unidos, serían pagados con el dinero que se recibe bajo el plan de indemnizaciones Dawes, para l°o cual ha sido debidamente modificada en varios de sus aspectos.

Acentúase cada vez. .

(Viene de la primera página)

trabajaron amigablemente todo el día en la speranza de dar solución al crítico problema. El Vizconde de Ishii, como presidente del Consejo, suspendió la sesión de hoy a petición de Unden, que dijo que necesitaba más tiempo para reflexionar.

Uno de los representantes nipones dice que el Japón es partidario de la elección de Alemania y del estudio inmediato de la cuestión del ensanchamiento del Consejo basándose siempre en los principios fundamentales del Sonvenio que exigen calma y reflexión rindiendo más tarde un informe la comisión investigadora que se nombre después de haber examinado los méritos de todas las naciones que pretenden puestos permanentes o electivos o sean Brasil, España, China y Polonia.

El Vizconde Ishii ha hecho ya esta proposición al Consejo por estimarla la solución más razonable que se puede dar al asunto en interés de la Liga. Los miembros del Consejo y otros delegados se pasaron el día instando a los representantes de España y Brasil a que no apremien sus demandas en la presente coyuntura, puesto que sin duda alguna obtendrán los puestos permanentes que desean más tarde, cuando se ensanche el Consejo. Esos estadistas trataron de convencer a los embajadores español y brasileño de que no agudicen la controversia ya que parece que hay alguna esperanza de solucionar la cuestión polaca. Estas gestiones resultaron infructuosas, puesto que uno de los ministros aliados anunció esta noche que "la actitud de un país no europeo estaba complicando todo el problema". Más tarde, se supo que ese país era Brasil ya que el Gobierno de Río Janeiro mantiene enérgicamente su demanda de disfrutar del puesto permanente reservado a los Estados Unidos.

El embajador brasileño en la Gran Bretaña, Dr. Regis Oliveira, visitó hoy a Sir Austen Chamberlain, diciéndose más tarde en los círculos diplomáticos que había informado al Ministro de Estado británico que Brasil se retirará de la Liga si no se le concede un puesto permanente o no se le permite ocupar el reservado a los Estados Unidos.

El Dr. Stresemann celebró también consulta con el Presidente del Consejo francés, Briand. Ambos estadistas coincidieron en que tanto los intereses de Francia como los de Alemania hacen imperiosa la necesidad de un arreglo.

Con todos estos detalles a la vista, reinaba algo más de optimismo esta noche en las esferas de la Liga, especialmente en cuanto a la cuestión polaca.

SUECIA SE MANTIENE INALTERABLE EN SU ACTITUD ANTE EL CONFLICTO DE GINEBRA

ESTOCOLMO, marzo 14 (A. P.) —La actitud de Suecia ante el conflicto de Ginebra sigue siendo exactamente la misma y el representante sueco, Unden, ni ha pedido ni ha recibido nuevas instrucciones.

Han sido desmentidos oficialmente los rumores de que Suecia se proponía renunciar a su puesto en la Liga a fin de facilitar un arreglo.

Asegúrase, no obstante, que si el próximo jueves no se ha dado solución a la controversia de Ginebra, es probable que regrese inmediatamente a Estocolmo la delegación sueca.

BANQUETE DE LA ASOCIACION DE PROPIETARIOS DE LOS PINOS

PRESIDENCIA DEL BANQUETE

Ayer tuvo efecto en el café "Europa", de los señores Campa y Bóveda, S. en C., el banquete con que la Asociación de Propietarios, Comerciantes, Industriales y Vecinos del reparto Los Pinos obsequiaron a nuestro estimado amigo y antiguo compañero en la prensa don Juan Manuel Caballero, por sus triunfos en el cargo de presidente de la misma, puesto que desde su fundación ocupa con el beneplácito de todos los asociados y para el que fué reelecto una vez más este año.

A la infatigable gestión del señor Caballero se deben muchas de las mejoras que ha obtenido el reparto, como la terminación de la calle Naranjito, la casa para la oficina de telégrafos, el cuartel de bomberos, etcétera. Ahora se ocupa de que sea un hecho el alumbrado total del referido barrio.

Ocupaban la presidencia de la mesa el festejado y los señores comandante Alberto Barreras, vicepresidente del Senado; capitán Lugo, jefe de la Policía de Arroyo Naranjo; Mr. Webster y Mr. Mattox, dueños del reparto Los Pinos.

En los demás puestos estaban los señores Nicolás Galbán, Emilio Menéndez, Germán Viejo, Blas Hernández, Pedro Gil, Fuente y Ortiz, Clemente Benítez, Juan Batle, S. Villar, José Colón, Luis Casanovas, Jesús M. Peré, corresponsal de "El Mundo" en Los Pinos; Eliseo Mont, Ramón Bello, José Pañeda, Victorino de la Vega, José Valle, Gabriel Vilá, Jorge Juan Rey Praviano, corresponsal del DIARIO DE LA MARINA; Pedro Cagigas, Manuel Fernández, Manuel Wong Son, José Vargas, Francisco García, Prudencio Puente, Eusebio Lage, Valentín Alvarez, Miguel López Rincón, Juan Fernández, Antonio Faget, Antonio Gutiérrez, Arturo Novo, Eduardo Baró, Manuel González Estrada, Raúl Fernández, Juan Cintas Castro y Jorge Fernández de Castro.

Se sirvió un espléndido menú; y a la hora de los brindis hizo uso de la palabra el señor Juan Cintas Castro, para ofrecer el homenaje al señor Caballero. Después, en breves y elocuentes palabras, contestó éste para agradecer la prueba de consideración y aprecio que acababan de ofrecerle los miembros de la Asociación de Propietarios, Comerciantes y Vecinos del Reparto Los Pinos.

Tanto el señor Cintas como el señor Caballero fueron muy aplaudidos, terminando el acto en medio de la más franca camaradería.

JUEGOS DE CAMA

·65.00

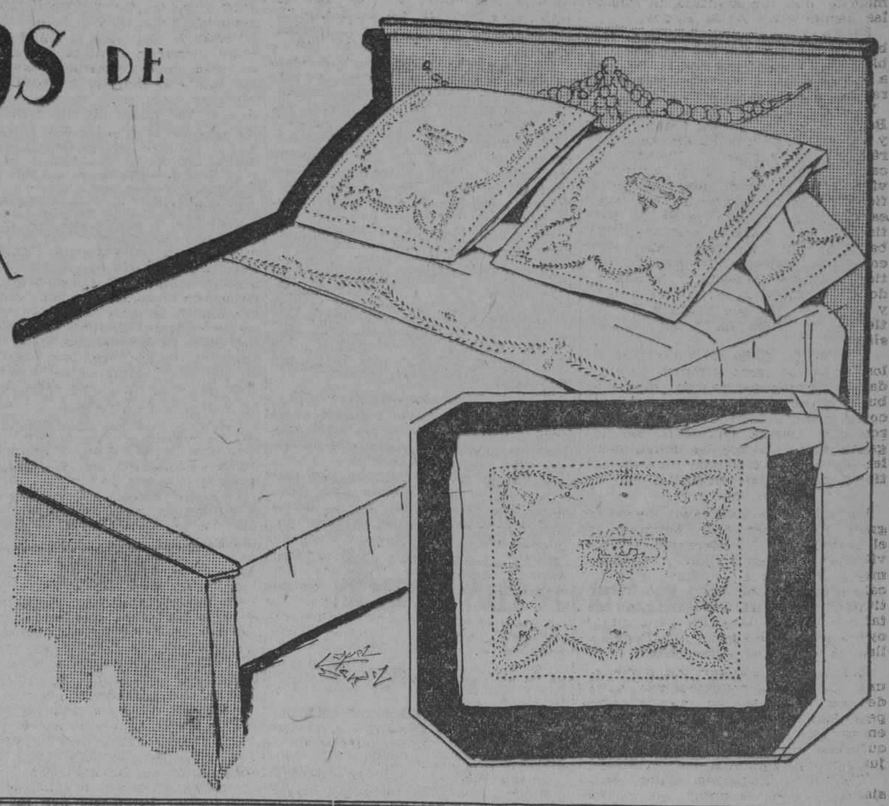

El grabado reproduce uno de los juegos de cama que vendíamos, respectivamente, a $100.00, 125.00 y $140.00, y que ahora ofrecemos a la mitad: los de $100.00, a $50.00; los de $125.00, a $65.00; y los de $140.00 a $70.00. Son juegos de cama de suprema calidad y del más exquisito gusto, cuyos precios han sido rebajados en la forma insólita que ustedes ven por razones que les explicarán en el propio departamento. Es una espléndida oportunidad que las buenas amas de casa deben aprovechar inmediatamente...

Desde $18.00

Con estos admirables juegos hemos puesto a la venta, en las mesas que están en el mismo departamento, otros juegos de puro hilo, bordados a mano, cuyos precios también fueron rebajados considerablemente. Desde el precio de $18.00 pueden adquirirse modelos preciosos que valen muchísimo más...

SERIE DE $9.50

Una serie nueva. Los vendemos a $9.50, pero valen desde luego bastante más. Están primorosamente bordados al pasado (bordado inglés). Se componen de dos cojines, una funda y una sábana.

SERIE DE $15.00

De Unión bordados a mano, con distintos estilos de bordado. Para cama camera. Dos cojines 60x60 (medida interior), una funda y una sábana.

SERIE DE $18.00

De hilo, para cama camera, bordados a mano: bordados al pasado, bordados de incrustación y bordado inglés. Dos cojines, una sábana y una funda.

SERIE DE $23.00

De puro hilo, bordados a mano como los anteriores, para cama camera. Dos cojines, una funda y una sábana.

SERIES DE $28.00 y $30.00

Bordados a mano en telas de puro hilo. Bordados finos y muy vistosos. Para cama camera.

SERIE DE $33.00, $35.00 y $37.00

Todas estas series son a cual más finas y escogida. De una elegancia y una distinción exquisitamente depuradas. Con los ricos bordados se admira en estos preciosos juegos la novísima labor filtiré.

SERIE DE $40.00, $45.00 y $50.00

Desde estos precios hasta el de $300. Una diversidad inacabable de series de juegos de cama cuya enumeración llenaría varias páginas del periódico. Los precios han sido muy rebajados, y por consiguiente es ahora la mejor ocasión para adquirirlos en las más ventajosas condiciones.

Aunque usted no tenga necesidad de comprar ahora, no deje de ver nuestros juegos de cama. Presentamos la línea más extensa, más interesante y más moderna. El verlos es un exquisito halago para sus ojos de mujer...

Para los Josés y las Josefinas

No podemos empezar hoy, como prometimos en nuestro anuncio de ayer, a publicar la lista de los artículos que ofrece **El Encanto** para regalar a los Josés y las Josefinas, que celebran su santo el día 19. Empezaremos mañana sin falta. Tanto para "ellas" como para "ellos" encontrarán ustedes en **El Encanto** lo más indicado y oportuno. Lo que más satisfecho habrá de dejar a quien hace el obsequio y mayor agrado habrá de producir a quien lo recibe.

SOLIS, ENTRIALGO Y CIA.
Galiano (toda la cuadra). San Rafael. San Miguel. Teléf. A-7221. Centro Privado

Tenemos siempre existencia de
CAMARAS Y PELICULAS "KODAK"
que son Universalmente conocidas como las mejores.
Fotografía PIÑEIRO
Antigua de Colominas y Ca.
SAN RAFAEL 32
Hacemos exclusivamente Retratos y Postales de la mejor calidad.

Resuelve el Problema del Ayuno en la Cuaresma

El sabor marino del famoso Bacalao Gorton's "sin espinas" mezclado con papas cocidas. Lo único que hay que hacer con los Pastelillos de Bacalao es freírlos. Deliciosos al desayuno, al almuerzo y a la comida.

ORIGINALES
Pida los Pastelillos Gorton's en tu bodega

Original

Representante
FRANCISCO TAMAMES, S. EN C.—OBRAPIA 63, HABANA. TEL. A-3314.

Suscríbase al "DIARIO DE LA MARINA"

M.E.C.D. 2016

Progresa el Scoutismo en Cuba

LABOR DE LOS DIRECTORES.—EL NUEVO CAMPAMENTO NACIONAL

Los señores directores del movimiento, llamado "scoutista" en Cuba, se han decidido a impulsar a la gran asociación de Exploradores, generalmente conocida por el nombre inglés de "Boy Scouts" nombre que han adoptado todas las naciones del Mundo, por haber sido Inglaterra, la que constituyó esa Institución, por medio de uno de sus Generales llamado, si mal no recordamos Sir Roberrt Baden Powell.

Hasta la fecha, el pueblo cubano ha visto en los exploradores o "boy-scouts" algo así como un ejército infantil. Grupos de muchachos que frisan entre los 14 y 18 años, uniformados similiarmente al ejército y que en formaciones más o menos numerosas han concurrido a Paradas, Revistas, fiestas patrióticas etc. Nada más erroneo que ese concepto, y nada más lamentable que la dejación o indiferencia a la cooperación del arraigo del "scoutismo" en Cuba.

Los Boy-Scouts de la Habana, —que llevan ya de fundados como 15 años— han prestado en diferentes ocasiones servicios valiosos. Cuando la Guerra Europea, coadyuvaron a la labor de la Liga Anti-Germánica, así como a la campaña por la venta de los Bonos de la Libertad. También auxiliaron a la Policía Secreta en cuanto a las investigaciones, etc, para perseguir y acabar con los numerosos espías que existieron aquí en aquel período. En las huelgas, trabajaron en muchas ocasiones en combinación con la Policía Nacional, y muy especialmente con la de Tráfico.

En Cienfuegos existe la tropa mejor preparada, no solamente ya de Cuba sino de todo Centro América. Cuentan con un magnífico campamento que ha costado más de 35 mil pesos, cuyo campamento tiene estaciones de radio telegrafía, sala de armas, sala de operaciones —Cruz Roja—, y muchas otras cosas. En el orden de los sports, cuenta aquel campamento que lleva el nombre del fundador de la Institución, "Sir Robert Baden Powell", con terrenos para pelota, cancha para jai alai, basket ball, tennis, foot ball y una pista para track. Hoy en día hay más de 500 boy-scouts en la Perla de Sur.

Y así sucesivamente vemos los esfuerzos que se realizan en otras poblaciones como Sancti Spíritus, Cárdenas, Holguín, Trinidad, Guanajay, Guanabacoa, Santiago de Cuba, Camagüey, Jatibonico y otras ciudades que no recordamos, para la propagación del Scoutismo.

En general, la labor que está desarrollando el Comité Ejecutivo de los Exploradores de Cuba, Boy-Scouts que con tanto amor preside el señor Andrés A. de Terry, y al que también secundan el Lcdo. E. del Real, Emilio Gómez, S. Q. Gelabert, Brigadier E. F. Lores, D. H. Devesa, A. J. Medina, M. Ecay y otros, obtiene cada día que pasa una nueva victoria.

Se prepara la instalación del Campamento Nacional de los Boy-Scouts de Cuba en la Batería número 5, situada en la calle 1ª abarcando desde la calle Paseo a la 4 en el Vedado. Allí tienen todas las comodidades necesarias para el fin que se persigue. Cuenta ese campamento con magníficos locales para instalar salones de estudio de todo género, terrenos para prácticas y sports, así como magníficos baños y otras muchas comodidades.

El comercio de toda la república ha respondido generosamente a la llamada que se le ha hecho. Todos coadyuvan a la propagación de los boy-scouts. El mismo General Machado, declaró recientemente que "los boy-scouts" son una necesidad perentoria para la república".

Se han montado oficinas de reclutamiento en las principales capitales cubanas. En la Habana está situada en la calle Aguacate 52 altos, casi esquina a O'Reilly. Quizás esta sea la más concurrida. Diariamente se ve muy visitada por personas que se interesan por la benemérita Institución de los Exploradores de Cuba, Boy-Scouts.

GRAN EXITO DEL AVIADOR 'PLUS ULTRA' EN ACTUALIDADES

El mayor éxito de la temporada que rinde en Actualidades la compañía de revistas mexicanas que dirigen los aplaudidos autores Ortega, Prida y Castro Padilla ha sido la simpatiquísima astrakanada El aviador Plus Ultra, cuyo estreno el sábado revistió las características de un acontecimiento y que anoche volvió a escena triunfalmente.

En El aviador Plus Ultra todo es gracioso, amable, festivo, risueño. Abundan las escenas hilarantes y los desfiles lumínicos de las vicetiples. Los números de música agradable y fácil y los bailables originales y elegantes.

Lupe Arozamena, Luz Gil, Antonieta Lorca y Carmita Ortiz se hacen aplaudir ruidosamente y Teófilo Hernández, Héctor Herrera y el elegante bailarín Richard escuchan muchas celebraciones.

El aviador Plus Ultra irá hoy en la segunda tanda—a las diez—luego de la exhibición de notables películas.

A las ocho Tres Nacionales y la estupenda film El hombre misterioso por Ben Wilson.

Mañana, martes, estreno de La tierra de los volcanes. En breve: Dulce Son y Charles Ton por Luz Gil Teófilo Hernández.

LA SERATA D'ONORE DE CRISTINA DIAZ

El viernes se efectuará en Actualidades una gran función extraordinaria en honor de la bella bailarina argentina Cristina Díaz, que vino a la Habana con la compañía del maestro Vives, logrando un gran éxito y que luego trabajó victoriosamente en la escena del teatro de la Avenida de Bélgica.

Esta función tendrá caracter de despedida pues la gentilísima artista embarcará en breve para su patria.

En el homenaje se presentará Cristina en los mejores bailes de su repertorio; la compañía mexicana pondrá en escena dos revistas nuevas y el maravilloso pequeño actor Narcisín hará cuentos y demostrará que su arte tiene múltiples facetas.

El concurso de Narcisín a este homenaje tiene carácter especialísimo y lo presta excepcionalmente por las relaciones de amistad que la unen a la bailarina argentina.

También trabajará el Príncipe Cubano, artista de muchos méritos.

2857. 1-d. 15.

LOS TRES MALDITOS EN CAMPOAMOR

Con este título se estrena hoy en el elegante y siempre concurrido Coliseo de la calle de Industria y San José una de las películas más emocionantes y de mayor interés filmada por esa poderosa Compañía de Películas Metro Goldwyn Mayer.

Con ella inician su tercer semana especial llamada a un gran lucimiento.

Nuestra sociedad que tiene predilección por Campoamor acudirá en pleno desde hoy a la una de la tarde que se estrena esta producción y en los demás turnos del día.

Seguirá exhibiéndose por todo el resto de la semana desde la una de la tarde, hasta la tanda final de las nueve y media de la noche.

Los Tres Malditos es un drama intensísimo, cuyo interés va en aumento desde que comienza hasta el final.

Super producción que ha sido considerada como la obra más importante de ese ilustre actor de la pantalla que se llama Lon Chaney, debido a que su caracterización supera notablemente a todas las anteriores, pues según la crítica es realmente imposible hacer nada más perfecto.

Secundan a Lon Chaney en esta obra grandiosa dos artistas de envidiables méritos Mae Bush y Matt Moore.

Mientras vaya desarrollándose el drama emocionante, e intenso la música nos dejará oir melodiosas armonías, adaptadas especialmente.

570. 1-d. 15.

SEÑORAS Y SEÑORITAS

Para darles ocupación en un trabajo cómodo, digno y bien retribuido por comisión, se invita a señoras y señoritas, que dispongan de algunas horas al día, a que vengan a tomar informes en el **Departamento de Anuncios Clasificados del DIARIO DE LA MARINA**

ESPECTACULOS

TEATROS

PRINCIPAL DE LA COMEDIA.—9: ¡Alégrate, Papaito!

MARTI.—No hemos recibido programa.

PAYRET.—8 1|2: Ranita.—9 3|4: El Príncipe Cañamón; Los chicos de la escuela.

ALHAMBRA.—8: El último crimen —9 1|4: El Patria en España.—10 1|2: La Revista sin hilos.

ACTUALIDADES.—8: revistas; cintas cómicas; El hombre misterioso; Una hora de matrimonio—10: El aviador Plus Ultra.

CINEMATOGRAFOS

NACIONAL—11, 1, 3 y 7: Tupé Sobrado en Paris; Un drama en Oriente. —5 y 9 1|2: Tupé Sobrado en Paris; Un drama en Oriente.

CAMPOAMOR—Tarde y noche: Los Tres Malditos.

FAUSTO.—5 1|4 y 9 1|2: La modistilla parisién; Mlle. Florelle (artista del Batacián) Actualidades semanales.—7 3|4: De marino a marido; Tessie la Seductora.

IMPERIO.—1: cintas cómicas; La última puerta; Justicia salvaje; Secretos.—8 1|2: Números por las hermanas Pfarry; las mismas cintas de la matinée.

LIRA.—Tarde y noche: cintas dramáticas y cómicas.

LARA.—Tarde y noche: cintas cómicas; La hija del bandido; Lluvia de Oro.

VERDUN.—Tarde y noche: cintas cómicas y dramáticas.

INGLATERRA. — 2: Conquistando almas; El rescate de la felicidad—5 1|4 y 9 3|4: Amor, lujo y riquezas.—8 1|2: Conquistando almas.

WILSON.—5 1|4 y 9 1|2: Llegada de Franco a la Argentina; Macho y hembra.—8: Llegada de Franco a la Argentina.—8 1|2: El vengador de Alaska.

RIALTO.—5 1|4 y 9 3|4: Los desterrados; El Rey Sonzo.—1 1|2 y 7: Traficando con corazones.—3 y 8: Casado con dos mujeres.

GRIS.—8 1|4: Carzon el dichoso.—5 1|4y 9 1|2: El vuelo de Franco a la Argentina; El Libertino.

OLIMPIC.—8 1|2: El canto del amor —5 1|4 y 9 1|2: Puesta de sol.

NEPTUNO.—5 1|4 y 9 1|2: La avalancha de oro.—8 1|2: La Reina Primorosa.

FLORENCIA.—5 1|4, 7 1|2 y 9 1|4: Las hijas de Elena; comedias.

MENDEZ.—Hoy, lunes, no hay función.

TRIANON

El Laberinto o Las Peripecias de Pepe es la cinta que anuncian los carteles de Trianón para las tandas elegantes de hoy lunes y que repetirá mañana martes día de moda.

El Libertino o Las Peripecias de Pepe está interpretada por un actor que es una garantía y que tiene innumerables admiradores. Es el Reginald Denny el que hizo Oh Doctor, Demasiadas Mujeres, El Simpático Conquistador y otras muchas más.

En la tanda de 9 y 30 de hoy y mañana la Compañía Cubana de Fonógrafos va a presentar el maravilloso instrumento inventado por la Victor que se llama Victrola Ortofónica instrumento maravilloso que reproduce con la mayor exactitud posible los sonidos musicales. La Compañía Cubana de Fonógrafos ha querido demostrar al público lo que es este nuevo instrumento y de ninguna manera mejor que en un amplio como es Trianón. Se pondrán distintos discos para así poder apreciar mejor el gran mérito del instrumento.

El miércoles y jueves Sombras de París por Pola Negri, Charles de Roche y otros. El viernes día de moda y el sábado El Aguila por Rodolfo Valentino y Vilma Banky.

El lunes 22 y martes 23 día de moda El Novato por Harold Lloyd. Muy pronto La Modistilla Parisién.

560. 1-d. 15.

NACIONAL

EL GRAN ESTRENO DE HOY

Este gran estreno se titulada Undrama en Oriente, ha sido interpretado por Doris Kenyon, Lloyd Hughes, Hobart Bosworth y Tully Marshall y constituye por el interés desbordante de su asunto y por la propiedad del ambiente exótico en que se desarrolla una de las producciones más dignas de la atención de los amantes del buen cine que han pasado por los lienzos de nuestro Templo de la Cinematografía.

Un drama en Oriente, como podrá suponerse fácilmente, se desarrolla en el Este remoto en el seno de una civilización sin puntos de contacto con la nuestra y entre espíritus perfectamente antípodas del nuestro. De ahí su intensidad emotiva, que engrandece una trama fértil en escenas de interés...

Un drama en Oriente cuenta, además, con un cuadro de actores verdaderamente singular. Y el lector no nos dejará mentir. Con el nombre de Dos Kenyon bastaría; supóngase ahora teniendo de galán a Lloyd Hughes, el galán por antonomasia del Cine contemporáneo...

Un drama en Oriente será exhibido en todos los turnos, o sea: a las 11, 1; 3; 5; 7 y 9 y media.

Tras esta film irán: La única mujer y Errores de la juventud de que nos ocuparemos en su oportunidad.

659. 1-d. 15.

HOY FAUSTO HOY

5¼ Y TODA LA SEMANA 9¾

ESTRENO EN CUBA

Presentación de Mlle. FLORELLE

Linda estrella del BA-TA-CLAN de París con sus lujosos trajes, deleitará con bellas canciones y otros números de canto

y la Caribbean Film Cº presenta a

LEATRICE JOY

Tan encantadoramente bella, con el concurso de ERNEST TORRANCE y 40 lindísimas modelos. En la grandiosa producción "PARAMOUNT".

LA MODISTILLA PARISIEN

"THE DRESSMAKER FROM PARIS"

Un romance de amores puros, con las mas deliciosas escenas

Desfile deslumbrador de preciosas mujeres con las mas ricas y elegantes trajes de ultima moda en París

AMERICA ADVERTISING A-9638

La mas hermosa película de la actualidad

Repertorio CARIBBEAN FILM Cº Consulado: 112

CINE LIRA

Hoy grandioso estreno de la Havana Film Co. Las Hijas de Hoy, por un selecto reparto de estrellas: Patsy Ruth Miller, Ralft Graves, Phyllis Mc Culleng y Zuzu Pitts.

Programa matinee a las 2 y media. Una revista una comedia, estreno de la super especial Las Hijas de Hoy.

Estreno de la emocionante película Grandeza por Coollen Moore.

Tanda elegante de 5 y media Las Hijas de Hoy.

Por la noche función corrida a las 8 y media con el mismo programa de la matinee.

Precios 50 centavos.

Mañana Mi Hijo por A. Noymon. Amor Lujo y Riquezas.

569. 1-d. 15.

TEATRO VERDUN

Grandiosa matinée; a las dos, Revistas y comedias; Peleador incansable, por Belly Sullivan y Disraeli, por George Arlis y La Avalancha de oro, por Charles Chaplin. Por la noche, el mismo programa de la matinée.

Mañana, matinée a las dos: Revistas y comedias; Memorias por Doris Kane; Al abrirse la puerta, por Jecqueline Logan y estreno de El miedo a las mujeres, por Mimi Palmeri. Por la noche, el mismo programa de la matinée.

Jueves 18, El hombre en el pescante, por Syd Chaplin; estreno en las tandas de cinco y cuarto y diez.

Viernes 19, estreno en tandas de cinco y cuarto y diez, de Amor, lujo y Riqueza, por Carol Dempter.

Sábado 20: Estreno en tandas de cinco y cuarto y diez, de El Tarambana, por Thomas Meighan.

Domingo 21, matinée a la una y media, El miedo a las mujeres; Vida deportiva, por Bert Lythell y El hombre en el pescante.

Martes 23: Estreno en tandas de cinco y cuarto y diez, de Risa continua. Al más serio le da un ataque de risa viendo a Harold Lloyd en El Novato

PAYRET: REPRISSE DE LOS CHICOS DE LA ESCUELA

UN ESTRENO DE LA CONDESA DE PARDO BAZAN

Narcisín, el genial actor-niño, reprissa esta noche en la tanda doble de las nueve la graciosísima y popular zarzuela de Arniches y Jackson Veyan, y el maestro Torregrosa Los Chicos de la Escuela, de la que hace una portentosa creación.

Alterna Los Chicos de la Escuela con la bonita revista El Príncipe Cañamón.

En la tanda sencilla de las ocho y media se volverá a representar el interesante sainete argentino Ran con la maravillosa caricatura de tango que hace Narcisín.

Se prepara una reposición escénica de importancia, la de La Ultima copla la más notable creación de Narcisín.

Pronto dos estrenos el de La Ilusión de un Carlinta revista y Meu Filho obra galega de aquella admirable escritora doña Emilia Condesa de Pardo Bazán.

1-d. 15.

ANUNCIESE Y SUSCRIBASE AL DIARIO DE LA MARINA

NEPTUNO

LA AVALANCHA DE ORO EN NEPTUNO

Para las tandas elegantes de cinco y cuarto y nueve y media Neptuno ofrece dos nuevas exhibiciones de la producción especial titulada La Avalancha de Oro interpretada por el popular actor Charlie Chaplin. Para las mismas tandas la última revista de Pathé News. A las ocho y media la producción de la Paramount titulada La Reina Primorosa, creación de Constance Binney.

Mañana Grandeza.

Jueves 18 Quo Vadis.

563. 1-d. 15.

IMPERIO

Matinee de 1 a 7.

Divertidas cintas cómicas.

La cinta por Eugenio O'Brien titulada La Ultima Puerta.

La cinta por el perro Peters de Great titulada Justicia Salvaje.

La producción especial interpretada por Norma Talmadge titulada Secretos.

Por la noche actuarán la simpática pareja de bailes hermanas Pfarry serán exhibidas además las mismas películas de la matinee.

Mañana Ana la Barriotera por Mary Pickford.

557. 1-d. 15.

CAMPOAMOR

HOY Y TODA LA SEMANA

EN TODOS LOS TURNOS DE 11 A 1 P.M.

LA METRO-GOLDWYN-MAYER, presenta por primera vez en Cuba. La mas grandiosa e interesante Super-Producción de la temporada, titulada:

LOS TRES MALDITOS

(THE UNHOLY THREE)

La obra maestra del gran acto:

LON CHANEY

con el concurso de los notables artistas

MAE BUSCH y MATT MOORE

Esta Super-Producción ha sido considerada como la obra más importante de LON CHANEY, debido a que su caracterización supera notablemente a todas las anteriores, pues según la crítica es realmente imposible hacer nada más perfecto.

No deje de ver al VENTRILOCUO que dejaba oir su voz de detrás de la puerta.

El ENANO que podía escalar los más difíciles lugares.

EL GIGANTE con la fuerza de una docena de hombres.

DOMINGO 21 — GRANDIOSO ESTRENO EN CUBA — DOMINGO 21

EL LIRIO ROJO

Con Ramón Novarro, Wallace Beery y Enid Bennet

METRO-GOLDWYN-MAYER DE CUBA. Prado 41. Teléfono A-2626

2985 1d-15

NUEVOS DISCOS "VICTOR"

ES MUY CORTO el tiempo que queda para que usted pueda conseguir REBAJA en el precio de las VICTROLAS de gabinete. Venga hoy mismo.

Acabamos de recibir las selecciones más notables de piano, violín, orquestas, tenores, sopranos, barítonos, bajos, ets., las canciones cubanas, españolas, mejicanas, colombianas, argentinas, chilenas, etc., más populares; los bailables de moda y todo cuanto pueda interesar a usted en música impresa en discos.

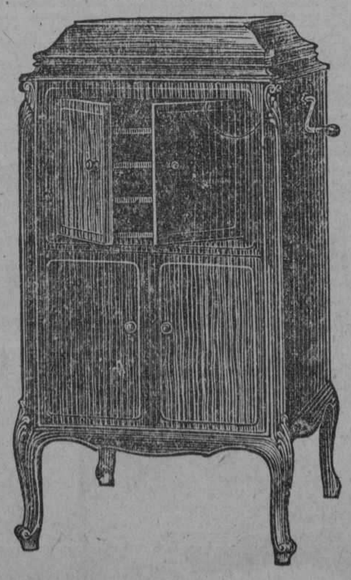

VIUDA DE HUMARA Y LASTRA S. EN C.

Distribuidores de la Víctor Talking Machine Co.

Agentes exclusivos de la Smith Premier Typewriter Company.

RICLA (Muralla) 83 y 85. Telfs.: A-3498 y M-9093

2013 1d-20

para los Granos

El Ungüento Cadum hace que se sequen los granos y se desprendan, dejando la piel blanda y suave. Es calmante y antiséptico y hace cicatrizar tan pronto como se aplica. Ha demostrado ser un gran alivio para millares de personas que durante años han estado sufriendo de eczema, acné (barros), granos, forúnculos, úlceras, erupciones, urticaria, ronchas, almorranas, comezón, sarna, postemillas, escaldaduras, sarpullido, costras, así como en heridas, cortaduras, arañazos, lastimaduras, quemaduras, etc.

LA VENTURA de una esposa y de una madre estriba en no padecer enfermedades ni achaques. Tome Ud.

Compuesto Vegetal De Lydia E. Pinkham

LYDIA E. PINKHAM MEDICINE CO. LYNN, MASS.

M.E.C.D. 2016

Teatros y Artistas

IMPRESIONES SOBRE EL CONCIERTO DE AYER

Un catador apasionado de las bellezas musicales no podría escribir una sola línea sobre el concierto de ayer. Aquellos compases, llenos de singular dramatismo, con que termina "Stenka Razine", habrán conturbado de tal modo su espíritu que necesitaría violentarlo, descoyuntarlo, para conducirlo por el cauce expedito de un discurso metódico y sereno.

Este comentador declara que hizo un gran acopio de voluntad (cuanta le es dable dentro de su idiosincrasia criolla) para escuchar el concierto de ayer mañana, limpio de todo rezago sensibilero, libre de toda exaltación cordial, en la disposición de espíritu que cuadra a quien, por fatalismo de vocación o por el duro imperativo del oficio, tiene que discurrir serenamente sobre las complicaciones artísticas de un acto de esta naturaleza.

¿Lo ha conseguido?

No es él el llamado a dilucidarlo. Por sí o por no, ahí van ligeramente aderezadas y ampliadas algunas impresiones escritas al margen del programa.

Sanjuán presentó su orquesta más nutrida que de costumbre. Más nutrida, sin merma de su ensamblamiento, de su empaste. Sanjuán cuida de su orquesta con solicitud de padre mimoso o de hermano mayor. Celoso de su cantidad, atrae hacia sí, por vías claras, con lícitos resortes, cuantos elementos útiles halla aquí o acullá. Cuidadoso de su calidad duplica los ensayos, aumenta su duración, reunite las obras, reitera una y otra vez los pasajes difíciles. Hace como el escultor con la masa de greda en que han de quedar grabadas las improntas de su inspiración, después que el pulgar enérgico las haya horadado, sajado y conformado a su capricho. Como de las manos sabias del artífice sale la Orquesta ilarmónica de cada nuevo ensayo: conformada a la voluntad de su maestro. Y luego, ante el público, es el conjunto flexible, ductil, obediente a la batuta del director, susceptible de adentrarse por los más sutiles vericuetos de las partituras certeramente, sin temor a perderse.

¡Cuán diáfanamente vimos esto ayer en el concierto en La Mayor, para clarinete y orquesta, de Mozart! Se trataba de acompañar a un solista de las condiciones de Ivan Tzukerman... Pero hablemos de estas condiciones.

Un buen día, un joven delgado, páliducho, con un pequeño bigote negro y un conato de barba que hacía cómicamente simpática su figura, se presentó al director de la Filarmónica con su clarinete enfundado debajo del brazo. Era Ivan Tzukerman, clarinetista de la Gran Opera de Moscou; uno de los tantos grandes artistas eslavos a quienes los embates del bolshevikismo han lanzado hacia las costas de América. Técnico formidable, con una digitación segura y ágil, con un sonido amplio, pastoso, de gratísimo timbre y una excelente cuadratura, Ivan Tzukerman puede ser considerado como un verdadero "virtuoso".

Imaginad, pues, la destreza que tuvo que desplegar la orquesta para seguir al solista en todos sus audaces alardes.

Y en todos salió airoso. La fusión del solista con el conjunto fué todo lo perfecta que cabe, y el concierto de Mozart—impregnado de clásico y elegante buen humor—fué un logro felicísimo.

Si selecta fué Eva Gauthier en todos sus conciertos, en el de ayer parece que quiso acentuar esta cualidad suya. Son admirables en esta artista, aparte de sus méritos intrínsecos como cantante, la devoción con que se acerca a todo ideal de belleza y la lealtad con que expone su acervo artístico al conocimiento y al juicio de los auditorios más diversos, sin mixtificarlo ni adulterarlo con obras que impliquen una concesión claudicante a los gustos de la muchedumbre.

Ayer cantó trozos selectísimos, entresacados cuidadosamente de su adorable repertorio: una vieja canción de Giovanni Martini, el recitativo y aria de Lia, de "L'enfant prodigue", de Debussy, el "Canto hebraico" de Ravel, una canción de Roussel, sobre unos versos de Ronsard; otra de Joseph Marx escrita sobre la letra de una poesía del libro de Albert Giraud "Pierrot lunaire"—musicalizado más tarde por el gran Schoemberg—y otra de Korngold, el moderno compositor austriaco, titulada "La muerte del cisne"; esta última como "encore".

En todas ellas hizo derroche Eva Gauthier de la exquisitez de su espíritu.

En la de Roussel se hizo notar la actuación del señor Guillermo López, modesto y valioso flauta solista de la Orquesta Filarmónica.

En la ingenuamente deliciosa canción del Padre Martini y en "L'enfant prodigue", la orquesta acompañó a la cantante con mucho ajuste y discreción.

"Stenka Razine" marcó el momento paroxismal del concierto. Los músicos se hallaban entrenados, prestos, impetuosos como el gladiador valiente, segundos antes de entrar en la liza. Sanjuán, nervioso, apasionado, encendido, les había comunicado todo su viril ardor. Y el poema de Glazournow fué interpretado como únicamente puede serlo: con decisión, con coraje, con dramático vértigo. Todo su intenso patetismo, toda su dramaticidad tumultuosa fueron expresados maravillosamente. Al final, cuando la virtud emocional de los sonidos parece haber llegado a su colmo, aún sacó la orquesta nuevos recursos para elevar la grandeza trágica del poema a un grado de sublimidad insospechado. Fué una interpretación de las más valientes que hemos escuchado a la Filarmónica.

Con la jornada de ayer ha dado la Orquesta Filarmónica un paso más de avance en la estimación del público.

¿Quién que sepa juzgar noble e imparcialmente las cosas, no se percata del ingente esfuerzo que significa un concierto como el de ayer? ¿Quién que posea un mediano criterio para estas cuestiones del espíritu, no comprende lo que implica para el auge de nuestra cultura que aparezcan enlazados en un mismo programa los nombres de Martini, Mozart y Beethoven, con los de Debussy, Glazounow y Ravel?

Francisco ICHASO.

CINE OLIMPIC

Hoy en las tandas de moda de 5 y cuarto y 9 y media First National presentan a la genial actriz Bessie Love y al gran actor Hobart Bosworth en la suntuosa producción titulada Puesta de Sol.

Mañana en las tandas elegantes de 5 y cuarto y 9 y media programa exclusivamente cómico a reir con Larry Selmon en El Colegial.

La divertida comedia de Charles Chaplin El Perezoso. La muy cómica cinta de Buster Keaton Los Parientes de mi Mujer el mago de la risa Harold Lloyd en la comedia Los Amores de Harold Lloyd.

First National presentan al niño Ben Alexander y al notable actor Henry Walthall secundado admirablemente por la gran actriz Allá Nemova en la producción titulada Hijo Mío.

LA MODERNA POESIA HABANA

TRATADO DE MEDICINA INTERNA

De Mohr-Staehelin

Tomo I.—Enfermedades infecciosas (I). 732 páginas 153 grabados. 2 láminas.

Tomo II. Enfermedades infecciosas (II) 620 páginas. 134 grabados. 1 lámina.

Tomo III. Enfermedades del sistema nervioso. (I). 638 páginas. 114 grabados.

Tomo IV. Enfermedades del sistema nervioso (II). 696 páginas. 121 grabados.

Tomo V. Enfermedades de los órganos de la respiración. Mediastino (I). 486 páginas. 102 grabados.

Tomo VI. Enfermedades de los órganos de la respiración. (II). 548 páginas. 53 grabados.

Tomo VII. Enfermedades de los órganos de la circulación. 592 páginas. 53 grabados.

Tomo VII. Enfermedades de los órganos de la circulación 592 páginas. 53 grabados.

Tomo VIII. Hematología y enfermedades de la sangre. Enfermedades de los músculos, articulaciones y huesos; enfermedades de las glándulas de secreción interna. 649 páginas. 53 grabados. 2 láminas

Tomo IX. Enfermedades del hígado y vías biliares. Enfermedades del páncreas. Enfermedades de la boca, glándulas salivares y erófago (I). 408 páginas. 48 grabados.

Tomo X. Enfermedades del aparato digestivo (II). 641 páginas. 126 grabados.

Tomo XI. Enfermedades del intestino y del peritoneo. Enfermedades de la nutrición. 670 páginas. 83 grabados.

Tomo XII. Enfermedades del riñón (I) 474 páginas. 5 grabados. 1 lámina.

Tomo XIII. Enfermedades del riñón (II). 539 páginas. 54 grabados. 2 láminas.

Tomo XV. Intoxicaciones e Indice general 1 tomo de 700 páginas aproximadamente.

Tomo XIV. Conocimientos complementarios de la Medicina. 740 páginas. 162 gramados.

RESUMEN: Esta obra consta de 15 tomos lujosamente encuadernados en pasta valenciana; contiene más de 9.000 páginas de texto: 1.373 grabados en negro (muchos de ellos en colores) y 13 láminas a todo color sobre papel couché fuera del texto

Precio de la obra completa: $85.00. Tomos sueltos: cada uno, $6.00

LA MODERNA POESIA

PI Y MARGALL Y PLACIDO

TEL. (CENTRO PRIVADO) A-7714 APARTADO, 605

HABANA

Martes 16 Miércoles 17 Jueves 18

RIALTO COLOSAL ESTRENO

La Cía Cinematográfica de Cuba presenta a

MONTE BLUE

Con el concurso de DOROTHY DEVORE JOHN ROCHE y HEINIE CONKLIN

El actor maravilloso

En la mas grande de todas las comedias melodramáticas

Entre Faldas anda el Juego

("THE MAN UPSTAIRS")

Un romance sentimental y gracioso que hará sentir y pensar

Una endiablada insta-comedia ultramoderna que tiene como escenarios la vida misma entre mujeres

Joya Clásica Presentación "FERNANDEZ"

¡¡Pronto!! La Supergrandiosa producción de JOHN BARRIMORE

LA BESTIA DEL MAR

Teatro "NACIONAL"

DIAS 15 - 16 -Y- 17

UN DRAMA EN ORIENTE

POR DORIS KENYON, LLOYD HUGHES, HOBART BOSWORTH Y TULLY MARSHALL

Suntuosa Producción

FIRST NATIONAL PICTURES

(La Aristocracia de las Películas)

Signo de Garantía

Tandas de 11, 1, 3 y 7, lunetas: 50 Cts.

Tandas Aristocráticas de 5 y 9½, lunetas: 60 Cts.

LOS TRADICIONALES BAILES DE TACON. ULTIMO BAILE, MEDIA NOCHE, DOMINGO 21.

2927 1d-13

CONSULTAS AGRICOLAS

Resueltas por la Estación Experimental Agronómica de Santiago de las Vegas.

CULTIVO DEL AGUACATE

Consulta: El señor Francisco Mastío, Estación Experimental y Escuela Agronómica Chaparra, San Manuel, Oriente; desea informes sobre el cultivo del aguacate.

Contestación: El aguacate, como la mayoría de los árboles frutales, crece bien en toda clase de terreno, siempre que entre alimento en cantidad suficiente y tenga buen drenaje, pues en el terreno donde se estanque fácilmente el agua, esta planta no prospera, Es conveniente que tenga gran capa vegetal.

Para la siembra se abren hoyos, cuyas dimensiones deben no bajar de 50 centímetros en todos sentidos. Deben hacerse en hileras con una separación de diez a doce metros y esta misma distancia separará a las plantas dentro de las hileras.

La tierra de los hoyos se mezclará con estiércol o abono químico al volverla a su lugar. Es conveniente abrir los hoyos con anterioridad, una o dos semanas, a la plantación.

El tamaño que deben tener las plantar al ser llevadas al terreno es de 80 centímetros a un metro.

No es conveniente poner las semillas directamente en el campo, sino que deben ponerse en un semillero de donde se escogerán oportunamente las mejores para la siembra. Es mejor aún poner las semillas en macetas o latas, o pasar las plantitas del semillero a dichos envases, en los que permanecerán, cuidándolas bien, hasta el momento de hacer la plantación. En estas condiciones, pueden llevar las plantas la tierra que tenían en los envases, siendo difícil que se mueran. No sucederá lo mismo si se llevan las plantas sin la tierra, en cuyo caso pueden perderse muchas, sobre todo si no se cuidan debidamente.

La siembra puede hacerse en cualquier época del año, pero es más conveniente hacerla a principios de la estación lluviosa, para evitar los riegos indispensables si se efectúa en la época de seca.

Entre las variedades de aguacates buenas para Cuba encuéntranse, en primer término, la mayor parte de las criollas, que en nada tienen que envidiar a las importadas; solamente es necesario buscar las mejores de ellas. Siguen las variedades "Pollock", de un buen tamaño y apariencia, pero que es un poco aguachento; "Trapp", de fruto pequeño bastante bueno, aunque de muy buen aspecto, que da frutos muy tardíos. Existen otras de poca importancia.

Para que los frutos salgan igual a los de la planta madre, de que proceden las plantas hijas que se deseen sembrar, es necesario emplear el modo de propagación por injertos.

Para hacer los injertos se necesita tener práctica y conocimiento del asunto. Desde luego que fácilmente se pueden adquirir ambas cosas.

En la propagación por semillas se encuentra la desventaja de que no se sabe cómo serán los frutos de la nueva planta. Sin duda que pueden salir iguales, mejores o más malos que los de la planta madre. Ahora bien, de no poder hacer los injertos, lo mejor es seleccionar la semilla que se va a sembrar y después en el semillero, tomar las mejores plantas. Se toman los mejores frutos de las mejores plantas y luego las mejores semillas de dichos frutos. Después en el semillero se escogen las plantitas que salen más vigorosas.

Para la fertilización lo mejor es emplear el abono de establo, poniendo a cada mata, en el momento de la siembra, unos 20 a 30 kilogramos. Más adelante se hará una aplicación del mismo cada tres o cuatro años, a razón de 20 a 30 mil kilogramos por hectárea.

Si no se dispone de abono de establo puede recurrirse a los químicos. En todo caso el abono será aplicado en terrenos que por su naturaleza no sean fértiles.

Para las plantas jóvenes puede usarse la mezcla siguiente:

30 kilogramos de sulfato amónico, a 40 de nitrato de sosa.

10 kilogramos de superfosfato de cal doble ó 20 del sencillo.

5 kilogramos de sulfato potásico.

55 kilogramos de relleno (tierra fina y seca).

Total: 100 kilogramos.

De esta mezcla se pone a cada arbolito medio kilogramo, haciendo dos aplicaciones anuales.

Después del segundo año se puede emplear la mezcla siguiente:

15 kilogramos de sulfato amónico, o 20 de nitrato de sosa.

20 kilogramos de superfosfato de cal doble o 40 del sencillo.

20 kilogramos de sulfato potásico.

45 kilogramos de relleno (tierra fina y seca).

Total: 100 kilogramos.

De esta mezcla se aplicarán 1 a 2 kilogramos por árbol, dos veces al año hasta llegar al sexto, a partir del cual deben aumentarse gradualmente estas cantidades.

El buen juicio del fruticultor le indicará cuando es oportuno aplicar abono y cuando debe suspenderse la aplicación.

Como todos los terrenos no son iguales, puede que las proporciones indicadas no den buen resultado al aplicarse en determinada región. La mejor manera de terminar el fertilizante más apropiado es procediendo por tanteo, variando las cantidades indicadas de cada ingrediente.

No es indispensable, pero es conveniente dar alguna labor al terreno en donde ha de hacerse la plantación de aguacates. Al principio, y mientras las plantas lo permitan, puede aprovecharse el terreno en la siembra de algún fruto menor, pero cuidado de que esta última no vaya a perjudicar a la primera. Con esto se evitar el tener que combatir las malas yerbas que naturalmente aparecerán.

Los cuidados de conservación se reducen a evitar el desarrollo de las malas yerbas, con perjuicio para la plantación, y a podar oportunamente los árboles para que no se vayan demasiado altos y suprimir las ramas secas y dañadas.

FAUSTO

LA MODISTILLA PARISIEN EN FAUSTO

El aristocrático Fausto empezará hoy lunes, día de moda en sus salones a presentar la gran obra Paramount que le ha costado un gran ollneral para presentar el tan excelente derroche de lujo que en ella aparece. La Modistilla Parisién que interpretan Leatrice Joy, Ernest Torrence y catorce bellas mujeres de las Follies de New York.

Durante toda esta semana, durarán las presentaciones de La Modistilla Parisién que irán acompañada de música adaptada que ha sido impresa en los Estados Unidos, y que será ejecutada por la orquesta de Fausto que tan bien dirige el profesor Luis Borbolla. También será presentada la aplaudida artista del Ba ta clan Mademille Florelle.

Por lo espacioso que Fausto prepara el programa para estas funciones que darán comienzo a las cinco y cuarto por la tarde y a las nueve y cuarenta y cinco por la noche, se ha visto obligado a ordenarlo de esta manera: 1.—Guillermo Tell obertura que ejecutará la orquesta. 2.—Presentación de la estrella del Bata-clán Mademille Florelle. 3.—Back Home In Illinois Fox Trot, que también ejecutará la orquesta 4.—La película Actualidades Semanales. 5.—Presentación de La Modistilla Parisién por Leatrice Joy.

En la tanda extraordinaria que dará a las siete y cuarenta y cinco, irá la comedia De Marino a Marido y el estreno de la cinta, Tessie la Seductora por May Mac Avoy y Lee Moran.

561. 1-d. 15.

CINE LARA

Hoy lunes se exhibirá la producción de la First National (La Aristocracia de las Películas, en 8 actos interpretada por Mae Sills y Anita Nilsson, titulado Lluvia de Oro y la cinta de Josie Sedgwick titulada La Hija del Bandido e interesantes cintas cómicas.

Mañana Quo Vadis y Por las Damas.

Miércoles El Desierto de Amor y Los Hijos del Jazz.

571. 1-d. 15.

ANÉMICOS 2 CUCHARADAS DIARIAS DE Sanemil Busto

REGENERAN VUESTRA SANGRE EMPOBRECIDA.

ES EL ANTIANÉMICO MAS RÁPIDO

HOY RIALTO HOY

Regio y sensacional estreno en Cuba. Una película de interesante argumento maravillosamente interpretada.

Carrerá y Medina presentan a la bella actriz del lienzo:

LOUISE LORRAINE

Y A

ART ACORD

en el estreno en Cuba del más interesante de todos los cinedramas hasta hoy presentados, que lleva por título

LOS DESTERRADOS

(THREE IN EXILE)

Maravillosa cooperación de los inteligentes animales: perro REX y caballo BEAUTY, cuya actuación ante el lente fotográfico será admirable. Un argumento emocionante y una interpretación excelente.

Tandas de 1:30 y 7 p. m.

"TRAFICANDO CON CORAZONES"

Por Mildred Harris

Luneta: 20 Cts.
Preferencia: 30 Cts.

Tandas de 3 y 8.30 p. m.

"CASADO CON DOS MUJERES"

Por Alma Rubens

Luneta: 30 Cts.
Preferencia: 40 Cts.

2988 1d-15

EN EL PRINCIPAL DE LA COMEDIA

ESTA NOCHE: ALEGRATE PAPAITO. MAÑANA LO QUE DIOS DISPONE

La divertidísima comedia alemana en tres actos Alégrate Papaito adaptada a la escena española por Javier Bueno, se representará esta noche en el Principal de la Comedia, donde ha obtenido un éxito sin precedente.

Pocas comedias tan divertidas, alegres, originales y simpáticas como esta que ha valido verdaderas ovaciones a los artistas de la compañía de don Luis Estraca.

Mañana, en función de moda y abono, un estreno de importancia comedia de Pedro Muñoz Seca, el más popular de los autores cómicos españoles titulada Lo que Dios Dispone, que la compañía ensaya con gran actividad y que será objeto de una ajustadísima presentación.

Lo que Dios dispone obtuvo un brillante triunfo en Madrid recientemente y se ha llegado a decir de todas las obras de Muñoz Seca es aquélla que más divierte y hace reir.

El jueves será la serata d'onore del magnífico actor del Principal Jesús Tordesillas, uno de los más ilustres artistas españoles, que goza de las simpatías del público habanero al que supo ganarse con su arte y el que siempre le ha demostrado su admiración y su cariño.

En esta función que promete ser un acontecimiento artístico se llevará a escena la joya literaria La Dolores, original de Feliú y Codina, y el juguete cómico Quién es su padre? que escribió expresamente para Tordesillas y para que lo estrenará en una función de la temporada oficial del teatro Español de Madrid, el aplaudido autor Rafael Calvo, sobrino del insigne histrión compañero del inolvidable Vico.

La fiesta de Tordesillas habrá de llevar el jueves al Principal a sus muchos admiradores, lo que quiere decir que esa noche se agotarán las localidades.

2646. 1-d. 15.

RIALTO

EL ESTRENO DE HOY EN RIALTO

Un interesante estreno es el que figura hoy en el cartel del aristocrático teatro Rialto y que servirá para cubrir sus tandas selectas de cinco y cuarto y nueve y cuarenta y cinco. Tratase de la emocionante producción dramática en siete actos de extraordinario argumento, Los Desterrados que corresponde al bien escogido repertorio de Carrerá y Medina y que de una manera tan magistral interpretan Louise Lorraine, Art Acord, el perro Rex y el caballo Beauty, cuya labor escénica que es una de las más notables seguramente ha de agradar mucho al público cuando la vea. También será exhibida la chistosa comedia en dos actos por Jimmy Aubrey titulada El Rey Sonzo.

Para su tanda inicial de la 1:30 y 7:00 p. m., se anuncia la preciosa producción dramática en seis actos titulada Traficando con Corazones que de manera tan magistral interpreta la actriz de belleza encantadora Mildred Harris

Sus turnos especiales de 3:00 p. m., están integrados por la primorosa producción dramática de éxito, titulada Casado con dos Mujeres, en cuyos papeles centrales aparecen haciendo gala de su exquisito arte escénico Alma Rubens y Edmund Love.

Mañana estreno de Entre Faldas Anda el Juego por Monte Blue y Patsy Ruth Miller y más adelante El Abanico de Lady Windermere Bestia del Mar portentosas producciones que causarán sensación por su admirable argumento.

567. 1-d. 15.

CINE GRIS

En las tandas de 5 y cuarto y 9 y cuarto de hoy, día de moda, se exhibirá la interesante película del sensacional Vuelo de Franco a la Argentina, estrenándose también la deliciosa comedia titulada El Libertino, interpretada por el famoso actor Reginald Denny. Esta nueva película de Reginald Denny es superior a cuantas ha hecho hasta el presente. Es una fina comedia que provocará la hilaridad del público desde las primeras escenas.

Mañana nuevamente El Vuelo de Franco a la Argentina y El Libertino.

Miércoles 17 Casado con dos Mujeres por Alma Rubens, Edmund Lowe, Marjorie Daw, Frank Keenan y Lou Tellegen.

Jueves 18 Sombras de París por Pola Negri, Charles de Roche, George O'Brien, Adolfo Menjou y Vera Reynolds.

Viernes 19 y sábado 20: El Aguila por Rodolf Valentino.

Domingo 21 matinee Todos a Bordo, La Estación de los Temblores, La Hija del Bandido, por Josie Sedwick y El Vaquero Sevillano por Tom Mix, A las 5 y cuarto y 9 y cuarto: El Hombre en el Espejo, por Syd Chaplin, protagonista de La Tía de Carlos

562. 1-d. 15.

EMPLASTO MONOPOLIS de JOSE GRISI

CURA POSITIVAMENTE

HERIDAS, TUMORES, LLAGAS, GRANOS, ULCERAS, UÑEROS, etc.

EN TODAS LAS BUENAS BOTICAS

M.E.C.D. 2016

NOVEDADES, ARTES — LECTURA AMENA — MODAS Y PASATIEMPOS

Las Escuelas Industriales para Mujeres

DEDICADO AL SEÑOR GUILLERMO FERNANDEZ MASCARO, SECRETARIO DE INSTRUCCION PUBLICA Y AL SEÑOR ALBERTO BARRERAS, PRESIDENTE DE LA COMISION DE EDUCACION DEL SENADO

Por RAFAELA MEDEROS DE FERNANDEZ

Estas son de imprescindible necesidad en nuestro país, dado el aumento de población y sus nuevas industrias.

No somos más malos ni mejores que otros pueblos; somos lo que es la humanidad: pero erróneamente, tal vez por ignorancia de primordiales deberes, la ambición inmoderada de adquirir riquezas pronto, se han abandonado proyectos nobles y elevados de engrandecimiento para la Patria y dignificación para la raza.

Demos trabajo y la educación que capacita para su desempeño, y nos evitaremos muchas de las tristes realidades que hemos presenciado en nuestra urbe; la moralidad que se exige a tanta infeliz desprovista de conocimientos, que proporciona aptitudes para ganar el sustento honradamente, pudieran evitarla o atenuarla, en gran parte, en lo sucesivo, nuestros mandatarios, si fijan un poco su atención en el problema.

Las mujeres y los niños, como seres más débiles y menos preparados, han sufrido las consecuencias con más rigor. Pero la suerte ha colocado en la actualidad en las altas esferas, hombres cívicos y patrióticos que han demostrado anhelos de mejores días para nuestras generaciones futuras, abriendo ancho cauce a los ideales de mejoramiento social.

Puesto que ha llegado la hora de las reivindicaciones, levantemos nuestra voz, no para fustigar errores pasados, pero sí para pedir el remedio de ellos: En países más pobres que el nuestro se atienden con particular esmero.

Necesitamos destruir prejuicios y fomentar las facultades para el desempeño de una vida laboriosa e igualitaria que arranque adeptos a la ociosidad. Cada miembro que adquiere hábitos de trabajo y economía es un factor que se suma a la sobriedad y buenas costumbres.

Seamos humanos y no altruístas por lirismo, fundemos Instituciones educativas para la colectividad con el sentido práctico de otras naciones, que la Patria gana lo que en ellas se emplea con creces, pues el bien que todos reportamos es inmenso; buena prueba de esto tenemos. Con la Escuela de Enfermeras, cuántos beneficios ha proporcionado, recibiéndolos ellas, a su vez, llevando a sus hogares el bienestar.

Muy natural es que tengamos mujeres doctas en Pedagogía, Ciencias, Letras, Medicina, Farmacia y Leyes pero no viven los pueblos sólo de estas ramas del saber. Lo que dá vida, energías y calor a toda una sociedad no son solamente las mentes más cultivadas o especializadas de la humanidad: Necesitamos de la masa colectiva que conozca el mejor modo de cultivar y producir, cargando con el peso que su iniciativa perseverante nos lleve a la cúspide, mejorando nuestro medio por el trabajo y la disciplina adquirida bajo una dirección educacional que permita hacer en la vida de nuestras clases pobres más armónica la enseñanza con las prácticas modernas aplicables a la existencia y a los medios de que puede disponer esa misma colectividad, pues los hijos del jornalero que gana uno o dos pesos diarios no pueden alcanzar lo que los elementos pudientes.

Estas Escuelas pudieran fundarse sin gran costo; sólo hace falta un poco de buena voluntad, en asuntos de tan vital importancia. La Casa de Beneficencia podía ser un centro escolar magnífico para su implantación. Cuantas jóvenes que pasan su vida dentro el tutelaje de esta casa, pudieran ganarse el sustento, confeccionando objetos y mil novedades que nos importan del extranjero, que se pagan al bien caro precio, serían millones que economizarían al país, y un beneficio monetario del hogar pobre y de la Institución, pues sus jornales constituirían un auxilio positivo, apartando a la juventud de la senda incorrecta.

Son tantos y tan variados los ramos que estas Escuelas abarcan, y tan excelentes sus resultados, que en todas las ciudades populosas americanas se han aumentado rápidamente. Inglaterra, Alemania, Bélgica y otros países las han adoptado, como medio seguro de preparar la mujer para múltiples ocupaciones que dentro las artes liberales, como profesiones existen en la actualidad: Todos los Asilos que sostienen pupilaje debieran adoptar su sistema.

La Escuela Industrial para muchachas de Manhattan está bajo el Departamento de Educación de la ciudad de New York, teniendo terrenos fuera de la ciudad, donde las alumnas van por grupos de treinta, de Mayo a Septiembre, durante las vacaciones, practican allí los mejores métodos de sembrar y cultivar vegetales y flores, asisten a toda clase de trabajos domésticos; en una palabra, aprenden el manejo de una casa ordenada concienzudamente.

Tiene la Escuela un departamento donde se enseña la compra y venta de productos en los mercados y toda la forma elementaria del valor que representa el conocimiento del material y su costo, en conexión con otras muchas cosas útiles para su perfeccionamiento, saliendo expertas como buenas vendedoras y compradoras, no sólo para el manejo del hogar: sino también para ganarse la vida fuera de él, porque dadas las condiciones de la vida moderna, las grandes manufacturas e industrias, las utilizan, alcanzando grandes sueldos, siendo aceptadas por los Bancos, Casas de Seguros, Teatros, Hoteles y Comercio en general, con la diversidad que el amplio campo en la actualidad ofrece a la mujer que tenga preparación adecuada.

Es lamentable que habiendo tantas energías aprovechables entre nosotras, se pierdan por indiferencia de los más abandono de unos pocos; de muchas de estas Escuelas salen mujeres bien documentadas en el manejo de cocinas económicas, que establecen restaurantes para pobres, donde los trabajadores, en su mayoría, obtienen una comida por cinco y diez centavos, sana y alimenticia, como existen en los alrededores de los muelles en New York.

"La American School of Home Economics", situada en 506 Wste, 69 St., Chicago, Illinois, no sólo proporciona sus conocimientos a las que asisten a ella, sí que también enviando cincuenta centavos, envía un catálogo de información que satisface al más exigente.

Las cocineras que tienen certificados de estas Escuelas, ganan altos jornales, pues son muy solicitados no sólo por hoteles, hospitales y grandes clubs, como también por las familias ricas.

La Universidad de Iowa da toda clase de detalles que se le pidan. Cuando se trató de establecer la Escuela del Hogar, tuve el gusto de entregar a la dignísima Srta. Landa, todos los catálogos e informes que poseía sobre Escuelas de Ciencias Domésticas, pues en aquella fecha las había visitado, en compañía de la señora Houston, teníamos el propósito de fundar aquí una, sino con todo el lujo de las americanas, por lo menos algo sencillo y útil que capacitara a nuestras clases desvalidas para ganarse el sostén al igual de otros países.

Ahora necesitamos hacer presente que no confundamos estas escuelas con la del Hogar, donde la joven más o menos pudiente va a tomar cursos para dar por concluída su educación; pero sí creo que esta misma pudiera proporcionar mujeres capacitadas para el desempeño de las otras.

¡Pensad que la mujer ha tenido que luchar denodadamente por su emancipación!, pero en nuestro medio con bien poca suerte. No hace treinta años que desdeñaban a la que rompía el círculo de erróneas ideas. Amigas conozco que sus familiares fueron ricos, pero sonó la hora triste del hogar sin previsión y sin fortuna. ¡Qué cruentos fueron los días ¡Qué sarcásticas las críticas, y con qué estoico civismo soportaron el cambio, aquellas que abandonando prejuicios convirtieron la morada solariega en taller de trabajo o aula escolar!

La mayoría de las compañeras de placer se evaporaron, pues los prejuicios sociales de las pasadas generaciones han dañificado y humillado más a las mujeres que la oposición sistemática del sexo opuesto.

La vida moderna, con el progreso por norma, ha ido demoliendo la inconsistencia de antañas ideas, la realidad nos ha despertado de es mundo de románticos ensueños, par probarnos que la mujer educada convenientemente puede desempeñar su misión en la esfera de la actividad, teniendo más mérito que la que está convertida en parásita del hogar, creyendo ganar prosélitos con sus prejuicios.

La eficiencia de sus aptitudes dependerá en parte del grado de conocimientos y disciplina que en los Centros escolares se imprima a su dirección; que nuestra tarea no es sola del hogar lo probó la gran guerra del 1914; las mujeres cooperaron con denuedo hasta el sacrificio.

Ellas, como enfermeras en campos y hospitales, como policías, motoristas, cargadoras de carros para la Cruz Roja, más de una linajuda dama europea y norteamericana, desempeñó oficios que los hombres desdeñan, se esforzaban por igualarles, y en no pocos casos, superarles.

Ningún sacrificio escatimaron, al igual que nuestras compatriotas del 68 y 95 compartieron sufrimientos y deberes por la Patria ensangrentada.

¿Por qué en la paz se nos relega al olvido? Como objeto de segundo o ningún orden: Escuelas Industriales, sencillas sin lujo de detalles, con buena dirección y honesta administración, tal como la culta doctora señorita G. Portela, las describe en su tesis para el doctorado, es lo que necesita Cuba: asegurar la independencia económica de nuestra juventud. ¿Cómo podrán luchar un puesto con ventaja en el comercio y las industrias, donde tanto fuerte se lo disputa?...

En vuestras manos como Presidente de la Comisión de Educación del Senado y en las del Señor Secretario de Instrucción Pública, colocó este humilde trabajo, deficiente en la forma, pero vosotros sabréis interpretar con justo sentido la elevación de grandeza tan util que encierra para el bien general.

En mi trabajo, leído en el segundo Congreso de Mujeres, como miembro delegado del Congreso de Madres, pedíamos Escuelas Industriales, nuestra voz o la de la Federación se hizo oir hasta los altos poderes, pero cayó en el vacío.

¿Tendremos mejor suerte ahora? Cuba lo espera de la honorabilidad de los patriotas actuales.

DETALLES INTERESANTES DE LA ULTIMA MODA

El vestido enterizo puede tener la falda "en forma" o recta

Elegante modelo que reune el borde de la falda recortado en "ondas", la "banda egipcia" y el cuello en forma de capa

Lindo vestido de paseo con adorno en forma de delantal

EL PROBLEMA DEL FEMINISMO

El interesante concepto de una escritora boliviana

Tumultuosa y cálida se ha agitado, sobre todo en estos últimos tiempos, la cuestión llamada "feminismo", que tiene tan apasionados defensores como enemigos más o menos francos o encubiertos.

En la vida intelectual hay dos corrientes: unos creen que el feminismo consiste en el renunciamiento al hogar, en forzar las puertas del Parlamento, en alistarse en las filas de los hombres, y, por último, en perder la femenidad que es el encanto que adorna a la mujer, en tanto que otros sostenemos el feminismo racional que es aquel que educa a la mujer para el hogar, para que más tarde sea la digna compañera y colaboradora del hombre.

Sabido es que la mujer es la piedra angular de las sociedades, es el eje del derecho moral, el lazo útil y amable, tendido entre las relaciones de la vida diaria; es la esperanza de los pueblos, la madre de la Patria, puesto que educan a los futuros ciudadanos y hace de cada uno de ellos un verdadero elemento de evolución; el grano de arena que ha de servir para levantar muy alto las murallas de la vida democrática, y, en consecuencia, si el papel que desempeña en la sociedad es tan importante, ella debe ser ilustrada.

Instruir a la mujer es engradecer a la Patria, porque ella, desde la cuna hasta el sepulcro, es la inspiradora benéfica o maligna del hombre. De la influencia de la cultura femenina han surgido grandes talentos, figuras que cual eternos faros han iluminado el horizonte de la ciencia. En pro de esta afirmación tenemos ejemplos: La vida de Washington, Goethe, Schiller y otros que debieron la inclinación de sus espíritus a sus madres, mujeres de delicada cultura. Hay que tener en cuenta que siendo el hogar la primera escuela del niño, es la mujer su primera educadora, es la madre la que modela el corazón de los hombres; quien dice madre, lo dice todo.

La mujer esposa tiene que tomar parte activa en asuntos que interesan a la comunidad matrimonial y para aconsejar al compañero de su vida, necesita comprenderlos. Cuantos hogares dejarían de ser desgraciados y cuantos malos negocios se podrían evitar si la mujer tuviera la suficiente ilustración para dar fe y aliento, contribuyendo en forma decisiva al bienestar económico. Es necesario ser la verdadera compañera del hombre amado, procurando no constituirse en una carga demasiado pesada.

Como hija, será el ánfora repleta de virtudes, poseyendo corazón noble y generoso, capaz de todas las abnegaciones y sacrificios; será el báculo de la ancianidad de los padres, y para llenar estos deberes tendrá el concepto del respeto.

La mujer soltera contribuirá con sus ideas y su acción a elevar la cultura femenina, e irá con amor sin egoismo en pos de los hijos de las que no saben educarlos.

En cualquier estado que se estudie la misión social de la mujer, siempre será la que lleve el timón de la humanidad.

Por eso, antes que pedir el voto y concurrir a los comicios electorales, pensemos en nuestra misión. Pongamos poesía en la vida, como dijo Martínez Sierra, laboremos por la cultura de la mujer, rasguemos con el acero de la pluma los prejuicios ancestrales hasta hoy vividos y prosigamos en nuestro camino con paso firme, para llegar al pináculo de nobles aspiraciones, alzando el vuelo muy alto cual los legendarios cóndores que escalan los picachos vestálicos de las cumbres andinas. Instruyamos sin cansarnos. Cada libro es un cofre preciso de enseñanza. Bebamos ciencia inagotable para la inteligencia humana y habremos cumplido con nuestro deber que es sagrado.

No hay que desfallecer ante las horas amargas, que nada nos arredre, sabido es que el acero más preciado es forjado por los rudos golpes del martillo contra el yunque "el temor es de almas pequeñas porque no saben lo que es lucha, menos comprenderán lo que es triunfo".

¡Qué satisfacción, qué placer tan grande rebosa en el alma cuando cada atardecer, en un crepúsculo saturado de nostalgias se siente el cansancio feliz de haber vivido, de haber cumplido valientemente el programa del trabajo que nos habíamos trazado!

Tengamos presente las palabras de Spencer:

"El mundo marcha y el que se detiene se aplasta".

Rosa Tornero A.

Traje plisado en una tela estampada estilo exposición

LA VARIEDAD ES LA CARACTERISTICA DE LA ULTIMA MODA Y ASEGURA UN SELLO DE INDIVIDUALIDAD A LAS ELEGANTES.

Las modistas echan de menos la sencillez de aquellos vestidos "tubos" de estaciones pasadas, que en un par de horas quedaban listos para llevarlos, pero, en cambio la silueta femenina ha ganado bastante en elegancia.

Cuando la moda es complicada, variada y caprichosa, se hace interesante y posible de obtener con ella individualidad.

Siempre está uno descubriento nuevos detalles, algo nuevo que nos cautiva, en estos días que con dificultad se encuentran dos vestidos iguales.

En materia de color hay una escala interminable y sus variados tonos se aplican a los tejidos nuevos como a los conocidos de antiguo.

Maravillosos efectos se obtienen combinando la línea, los tejidos y colores.

El diseño a pequeños cuadros (tablero de ajedrez) o "todos tenemos" del tiempo de nuestras abuelas, vuelve a estar en boga y lo mismo aparece en las telas de los vestidos que en los accesorios: carteras, etc., como en medias y zapatos. Estos cuartos se llevan principalmente en negro, azul y carmelita.

Los sombreros tampoco escapan a esta regla y hemos visto un gracioso modelo de "gros-grain" en combinación azul y rojo formando el "tablero de damas", dibujo que se repetía en el mango de la sombrilla.

También se repite esta moda en los cinturones.

La silueta es importante.

Como un tipo intermedio entre el vestido de línea recta y el moderno de falda en forma tenemos el que conservando la sencillez del primero, tiene amplitud y se mueve graciosamente al menor movimiento de su dueña. Es el vestido de pliegues o plisado. Son muchos y variados los modelos de esta clase, tanto para vestidos como para abrigos.

Las telas estampadas triunfan.

Tanto para los vestidos de una sola pieza, como para el juego de vestido y saco o levita, se hace uso de las maravillosas telas estampadas o pintadas, hoy más lindas que nunca. La Exposición de Artes Gráficas de París, lanzó al mercado los más caprichosos y artísticos diseños y los más encantadores colores que jamás se vieron en años pasados. Resultado: Que es muy fácil hacer una linda toilette que avalore los atractivos naturales de su dueña.

CASCABELES Y FLORES

Por HERMINIA PLANAS DE GARRIDO

"Los viajes ilustran", es frase consagrada de antiguo. Y es cierto que se obtienen grandes enseñanzas difíciles de olvidar, que redundan en beneficio de la propia cultura y en provecho de la sociedad o del medio en que se desenvuelven los "viajeros". Pero... ¿Todas las personas que toman un trasatlántico y se van de paseo a tierras lejanas aprovechan el tiempo y las mil oportunidades para hacer acopio de conocimientos?

No, son distintos los factores que determinan del buen éxito. La mente cultivada, es el primero. Luego habría que enumerar otros muchos.

En la interesante revista española "Mujer" nos deleitamos con una "interview" hecha por Carmen de Avila a la bella Marquesita de Torralba de Calatrava en ocasión de su regreso de viaje a Roma. ¡Qué suma de observaciones atinadas, de conocimientos adquiridos, de pensamientos sugeridos por esa tierra de maravillas! Y la Marquesita que así piensa y habla, es una muchacha joven, muy joven, linda, con bien cuidada melena a lo garzón y mimada por la fortuna, para mayor abundamiento. ¿Qué te parece, lector? Así es como se viaja y no con el ánimo preparado a todas las críticas y la inconformidad como lema. Viendo en cada monumento histórico "una lata" insoportable y exigiendo espectáculos modernos cuando se muestran a sus ojos las gigantescas ruinas de un pasado tan trascendental para la historia de la humanidad.

Estas y otras muchas consideraciones se nos ocurrían con la lectura de la entrevista antes citada, cuando vino a nuestras manos un bien pensado y redactado artículo de una ilustre compatriota, esta vez. La señora Rafaela Mederos de Fernández, muy estimada amiga, también mimada de la diosa Fortuna y que aprovecha sus frecuentes viajes al extranjero para obtener todo el fruto posible en provecho del mejoramiento de su patria amada, de su Cuba, que lleva en su corazón cuando en lejanas tierras compara instituciones de reconocidas ventajas para la humanidad.

Y las horas que podía pasar cómodamente instalada en el lujoso hotel, tal vez asistiendo a un notable concierto, descubriendo novedades por las tiendas—trasunto de las "Mil y Una Noches"—o blandamente reclinada en los mullidos cojines del auto que la llevara de uno a otro de los lindos paseos, sube y baja escaleras de un instituto de ciegos, como el "Valentín Haüy" en París que visitó hace un par de años y del que nos trajo buen acopio de folletos y noticias para nuestra incipiente Asociación Nacional de Ciegos del mismo nombre. O visita las Escuelas Industriales de las principales capitales europeas y americanas, recoge toda clase de datos y orientaciones, que llena de entusiasmo y de celo por el adelanto de sus compatriotas, se apresura a poner a disposición de las autoridades escolares que fundan en aquellos momentos una Escuela del Hogar que tan espléndidos resultados proporciona bajo la inteligente dirección de otra cubana benemérita y cultísima, la doctora Angela Landa, a quien también admiramos y queremos de corazón. En un brillante artículo que reproducimos en otra parte de esta página, la señora Mederos de Fernández dedica al Honorable Secretario de Instrucción Pública y al Coronel señor Alberto Barreras, su valioso informe sobre las Escuelas Industriales que funcionan en Europa y América, por lo menos, que fueron las visitadas por ella. ¡Ojalá que sus afanes se vean coronados con la implantación en Cuba de varios de estos centros de enseñanza, tan necesarios para la preparación del pueblo!

¡Cuántas veces contemplamos con pena en el alma a los alumnos—especialmente alumnas—de las escuelas públicas que a fuerza de cruentos sacrificios de sus familias asistían a clases, atravesando los distintos grados, adquiriendo una relativa educación que se detendría en el punto y hora que abandonaran para siempre las aulas!

Es en nuestro poder la tierna carta de una jovencita de catorce años —del interior de la Isla—que, terminados sus estudios primarios, nos pide auxilio para que le busquemos la forma de seguir estudiando, de adquirir una profesión en consonancia con la preparación que ya tiene. Es una niña que carece de todo recurso para sufragar gasto de maestros, libros, viajes y hospedaje en otros centros de cultura lejos del lugar donde habita con su modesta familia. Es muy triste este, como otros infinitos casos.

La escuela primaria prepara sus mentes, les descubre nuevos horizontes vedados a la modesta esfera en que viven, les ensena hábitos de higiene, que les hace desear otro ambiente que el que respiran en sus miserables viviendas, elevan su nivel intelectual y moral, para devolverlos a los catorce o quince años a todo el horror de la miseria y el desamparo que los debe rodear para el resto de sus días.

Con suficientes escuelas industriales, del tipo de las que señala en su documentado artículo la señora Mederos de Fernández y de las que aluce haber sido tratadas en su tesis del Doctorado por la estimada compañera Srta. Guillermina Portela, este contingente de hijos del pueblo, de cubanos y cubanas que salen en los primeros años de la escuela con los rudimentos de la primera enseñanza, completarían su educación haciéndose hábiles en distintos artes y oficios que los capacitaran para librar una existencia decorosa. Con abandonarlos a su propia suerte y más tarde rechazarlos por ineptos e incapacitados para desempeñar los más humildes puestos, no habremos cumplido, ni con mucho, nuestro deber con hermanos más desvalidos, que todo lo esperan de los que la suerte y el voto de sus compatriotas elevaron a los más altos puestos de la Nación.

Lector que fuiste paciente y bondadoso para seguirnos hasta el fin, no dejes de leer y conservar el artículo de la señora Mederos de Fernández y en lo que puedas, contribuye con tu granito de arena a la pronta y feliz realización de las Escuelas Industriales Cubanas que tan necesarias son para la civilización y el bienestar de nuestro pueblo.

ECOS DE LA MODA

(Para el DIARIO DE LA MARINA)

Madrid, febrero, 1926

A medida que la silueta se transforma, lenta, pero radicalmente, el corsé principia a recuperar su importancia aunque hasta ahora todas estas decisiones de la moda se limitan a aumentar el fino material que lo integran, reduciendo el número de sus bellezas y armaduras a lo indispensable para moldear, conforme a las nuevas establecidas por la moda; el cuerpo flexible y leve de la mujer de hoy, sin contrariar en lo más mínimo las leyes de la higiene, de la comodidad y la estética.

Jersey de hilo, de algodón o de seda; gruesas cintas de faya o de **Satin** en combinación con bandas más o menos anchas de elástico, que ciñen sin oprimir y subrayar la esbeltez deseada; tales son los materiales preferidos para esta clase de confecciones, base indispensable del buen aspecto exterior y del perfecto lucimiento de uno de estos vestidos predilectos de la actualidad, cuyo entallado requiere la armonía de una silueta de contorno muy suave.

Los abrigos largos, rectos y ceñidos, tan característicos del pasado invierno, y que tan eficazmente realzaban los encantos de la silueta lisa, han continuado llevándose en la actual temporada, si bien con la variación de una mayor amplitud, en consecuencia con los primorosos plisados, volantes, tablas, pliegues y rizados que decoran muchos de sus interiores trajecitos complementarios.

Estos abrigos se confeccionan en **rasha** natural o de suaves tonalidades y se forran en la misma seda lisa o impresa del traje compañero, inspirándose en la sencillez del estilo sastre, aunque en su mayoría atenúan su severidad con motivos trencillados, bordes o tiras de otro color.

Muchas veces en estos conjuntos se manifiesta el favor de la moda por la combinación de dos o tres tonos del mismo color, obteniéndose efectos muy acertados por medio de nicrustaciones de la misma clase de tejido, más claro y más obscuro que aquél, que interviene en el total de la confección, y a veces también por gruesos pespuntes o motivos bordados de un trazado sencillo, subrayados con cintas y galones de oro y con arreglo a la combinación mencionada, que frecuentemente se complican en entrecruzadas listas agrupadas para formar un motivo de escoces sobre la lisa apariencia del crespón de seda y el tejido de lana que constituyen el traje y su larga chaqueta.

Las tonalidades rosadas son las predilectas de la actualidad, singularmente aquellas extrañas interpretaciones de las rosas marchitas, del rosa anaranjado, el rosa tango (¡!), exótico y favorecedor para las morenas, y el rosa amarillento de los frutos de estío.

Salomé Núñez y TOPETE

CANCION

Sediento de algo inmortal
caí de amor en la red,
sentí en mi boca un raudal
¿y quién no apaga la sed
a orillas del manantial?
Todo por amor lo dí;
ya veis que mío no soy
pues vivo fuera de mí,
cautivo del frenesí
en que abrasándome estoy.

Dióme amor el don divino
de las lágrimas, el vino
embriagador de sus penas;
y encadenó mi destino
con dulcísimas cadenas.
Amor que sabe a dolor
y se complace en llorar
no es un amor pecador...
el llanto sabe lavar
todas las culpas de amor.

Ricardo León.

M.E.C.D. 2016

Mercado Azucarero

Extracto de la Revista azucarera de los señores Czarnikow-Rionda Company de New York correspondiente al día 5 de marzo.

Los refinadores no han estado muy interesados esta semana y compraron solamente cantidades limitadas de azúcares en posiciones cercanas, incluyéndose en las mismas una cantidad regular de Puerto Rico. Los precios bajaron a 2.3125c. (4.08c.), a cuyo nivel el Canadá también compró algunos azúcares de Santo Domingo.

Las cifras de la producción de Cuba hasta febrero 28, ascienden a 2,178,359 toneladas, en comparación con 2,102,912 toneladas, hasta la misma fecha el año pasado. Este es un aumento de 75,447 toneladas, contra 81,329 toneladas a fines de enero. Para poder llegar al estimado de Gumá, este aumento tendría que ser de 250,000 toneladas. El rendimiento hasta febrero 28 es de 11.12 por ciento contra 10.79 por ciento el año pasado y 11.27 por ciento el año anterior.

El mercado de Londres está quieto y más flojo, influenciado por el de Nueva York.

CUBA: La Secretaría de Agricultura, Comercio y Trabajo ha publicado las cifras correspondientes a la zafra de 1924|25, siendo interesante comparar las mismas con años anteriores:

	Producción	Aumento	Merma	Rendimiento %	Precio tenido por lb. c.	Pul. lab. de lluvias
	5.189.346	1.076.647		11.32	2.32	52.69
1925	4.112.699	466.732		11.78	4.00	59.90
1924	3.645.967		387.488	11.70	4.90	49.59
1923	4.033.455	99.158		11.77	2.80	55.53
1922	3.934.297	198.872		10.91	3.10	57.06
1921	3.735.425		274.309	10.99	11.95	60.09
1920	4.009.734	536.550		10.76	5.06	54.56
1919	3.437.184	418.187		10.86	4.24	47.10
1918	3.054.997	20.725		11.23	4.62	50.27
1917	3.034.272	425.358		11.52	4.37	53.27
1916	2.608.914	11.182		10.49	3.31	55.64
1915	2.597.732	169.195		11.25	2.64	55.90
1914	2.428.537	532.553		10.90	1.95	57.23
1913						

Desde 1913, el aumento neto en la producción de Cuba ha sido de 3,293,362 toneladas. Se ve claramente por estas cifras que el rendimiento solo ha sido un factor de menor importancia en el resultado final de las zafras. El abasto de caña sin duda es el elemento que determina la producción. El precio obtenido depende en gran parte de la demanda en los Estados Unidos y el extranjero. Cuando la producción de remolacha europea sufrió la gran merma ocasionada por la guerra, el azúcar de Cuba era objeto de gran demanda en el extranjero, lo cual hacía beneficioso extender considerablemente el cultivo de la caña en la Isla. Durante dos años, en 1918 y 1919, los precios estuvieron bajo el control del Gobierno. En 1920, los mismos llegaron a un alza sin precedente, atrayendo grandes cantidades de azúcares extranjeros a los Estados Unidos lo cual ocasionó una baja repentina, quedando un sobrante a principios de 1921, de 200.000 toneladas. El sobrante el comenzar 1922 de 1.200.000 toneladas, deprimió el mercado aún más. Sin embargo, entonces la gran demanda creada absorbió en su totalidad tanto la zafra como el sobrante. El año siguiente hubo sequía, con una zafra pequeña, dando estímulo adicional al cultivo los precios sin precedente del año pasado, ascendiente a más de 5.100.000 toneladas. Cuba salió triunfante de la crisis de 1921-22, en un período muy corto. Es la habilidad de Cuba en salir victoriosa de las pruebas más severas, la razón por la cual se ha colocado tan por encima de todos los países productores de azúcar en el mundo. Hasta que punto la producción de la Isla pudiera extenderse más, se verá en el futuro, aunque es cierto que todavía no se ha llegado al máximo. Cuba por sus condiciones naturales, es adecuada para el cultivo del azúcar. Los precios durante dos años consecutivos no parecen haber disminuido la producción, habiendo estimulado la misma considerablemente los precios buenos.

El único elemento que causa mermas es el tiempo. La sequía es de muy serias consecuencias, como ocurrió en 1923. No existen dudas de que el año pasado durante el mes de Octubre hubo una sequía importante. En Enero y Febrero, las lluvias habían sido muy satisfactorias, pero sus efectos son problemáticos. La cantidad desconocida es el número de acres cultivados y elaborados. Esto hace difícil hacer cálculos muy aproximados. La información que hay en una zafra tan grande como la de Cuba, es absolutamente inadecuada. Los Colonos no dan o no pueden dar el número de acres que tienen sembrados de caña ni el area elaborada. El resultado es que el país que produce mayor cantidad de azúcar en el mundo se ve obligado a adivinar al azar la cuantía de su zafra, la cual no puede revisarse sino hasta muy después de haber empezado la molienda. En Europa el desarrollo de la remolacha, las condiciones del tiempo y el número de acres, se reportan en todos sus detalles a medida que progresa la cosecha, modificándose de acuerdo los estimados preliminares. Este es un punto que Cuba debería remediar, de alguna manera, pues sería de gran beneficio para ella y el mundo entero. Es la incertumbre en cuanto a la producción total de la zafra de Cuba la que ejerce una influencia de poca estabilidad en los mercados mundiales, durante los primeros meses del año y esta duda pudiera desaparecer, en gran parte, si se tuviera una información completa del número de acres cultivados, y lo que se ha sembrado y elaborado nuevamente así como informes completos de todas partes de la Isla con respecto a los efectos del tiempo.

El siguiente central ha comenzado a moler:

175 Mercedita (Pasc.) March 3.

FUTUROS.— Las cotizaciones de la Bolsa de Café y Azúcar de Nueva York, al cierre de sus operaciones, el día 4 de actual, fueron las siguientes:

Marzo 2.34 cts, Julio 2.58 cts., Diciembre 2.77 cts. Marzo 1927 2.76 cts. Mayo 2.47 cts. Sept. 2.68 cts. Enero 2.76 cts.

REFINADO.— El comercio está usando sus existencias de reserva o comprando sus necesidades próximas de manera limitada, para entrega inmediata. Los refinadores están manteniendo consignaciones moderadas en puntos estratégicos en todo el país, pero en lo que concierne a fabricantes y distribuidores la situación parece haberse liquidado perfectamente.

Los compradores se encuentran en situación de continuar su política actual de cautela o de posesionarse de abastos suficientes para los próximos treinta días, dependiendo completamente la selección de estas dos alternativas de lo que ocurra en el mercado de azúcares crudos.

PROMEDIO OFICIALES DE CUBA

	2da. quincena	Febrero
Habana	2.109321	2.164550
Matanzas	2.154350	2.209924
Cárdenas	2.123991	2.174501
Sagua	2.152570	2.202232
Manzanillo	2.119765	2.166144
Cienfuegos	2.129814	2.182247

(Las cifras correspondientes a Europa Continental son en toneladas métricas de 2.204 lbs. Todas las otras cifras son en toneladas largas de 2.240 lbs., a menos que se especifique de otro modo)

Compañía de Muelles de Regla

Por acuerdo tomado en Junta Directiva de esta Compañía celebrada el día dos del corriente mes, se cita a los accionistas de la misma para la Junta General Ordinaria que debe celebrarse el día veinte y cinco próximo venidero en la casa calle de Obrapía número veinte y dos a las tres p. m., de acuerdo con el artículo veinte y siete de sus Estatutos.

Asuntos que se tratarán

Informe del señor Presidente sobre los trabajos y gestiones realizados por la Directiva durante el año vencido en treinta y uno de Diciembre próximo pasado.

Presentación del Balance General correspondiente al mismo año.

Nombramiento de la Directiva para el corriente año.

Asuntos generales.

Habana diez de Marzo de mil novecientos veinte y seis.

Presidente,

R. W. Forrester.

Juan R. Arellano,
Secretario.

2911 5d-12

CENTRO CASTELLANO

SECRETARIA

CONVOCATORIA A JUNTA GENERAL ORDINARIA

De orden del señor Presidente Social y a los efectos que determinan los artículos 35 y 36 del Reglamento Social se convoca por este medio a los señores asociados para que concurran a esta Junta General que tendrá lugar en los salones del Centro (Prado y Dragones) altos, el día 15 del actua dando principio a las ocho de la noche.

Para concurrir a esta Junta será requisito indispensable la presentación a la Comisión de Puerta del recibo del mes de Febrero el de cuotas sociales anticipadas que lo comprenda y el carnet de identificación.

Habana, 10 de Marzo de 1926.

Luciano Larrañaga
Secretario.

2919 alt.

BANCO GIJONES DE CREDITO

Capital: 12,000,000 de Pesetas Domicilio Social: Corrida, 42 GIJON.

Sucursales: RIVADESELLA VILLAVICIOSA

Ejecución de toda clase de operaciones de BANCA, BOLSA, CAMBIO.

Servicios de consignaciones a Vencimiento Fijo para inversión de capitales devengando interés anual a los siguientes tipos:

A tres meses: 3 y medio por 100. 3½ por 100 anual. Reintegros doce o más meses: 4ista.

CAJA DE AHORRO Intereses: 7 1|2 por 100 anual. Reintegros a la vista.

C 2223 alt Ind. 8 ms

MANIFIESTOS

DE RANGOON

ARROZ
No Marca 10.000 sacos arroz.
H N C 5.000 id. id.
G S 1000 id. id.

DE CALCUTTA

ARROZ
O H T R 1500 sacos arroz.
M M Y 1.099 id. id. 506 fardos sacos; 4.250 sacos arroz.
R B O H R 1750 id. id. (1.000 sacos arroz pera Santiago de Cuba).

Manifiesto ..262. Vapor americano ABANGAREZ, capitán Card, procedente de New Orleans y consignado a Qunited Fruit Co.

VIVERES
D F 600 sacos frijol.
O F 650 id id.
R Suárez y Ca. 150 id. harina de maíz.
M Soto y Ca 300 id. maíz.
L 261 id. cebollas.
C C C 1.133 id. alimento.
A L S 10 cajas jabón.
R Larrea y Ca. 50 id. id.
R Suárez y Ca 50 sacos harina.
F Exquerro 25 id. id.
M Martínez Ortiz 250 id. id.
S Ricardi 125 cajas macarrones.
E G 100 id. id.
R Palacio y Ca. 350 sacos alimentos.
A Quiroga, 400 cajas huevos.
L 261 sacos cebollas.
J Dold 50 cajas salchichas.
B C C 50 id. camarones.
W X 1.400 sacos frijoles.
Libby M Libby 1.000 cajas leche.
M Cano 206 cajas huevos
L 300 sacos cebollas.
E I 300 id. avena.
2.613. 300 id. cebollas.
Cariblean Trading Co. 450 sacos garbanzos
Morro Castle Supply 75 cajas mantequilla.
R C 15 sacos arroz.
Mestre, Machado y Ca. 500 sacos de maíz.
Suárez 300 id. id.
S F Guerra 300 id. harina.
R Larrea y Ca. 250 id. id.
M H 1000 id. frijoles.
L C 6 tercerolas manteca.
Barraqué Maciá y Ca. 500 sacos harina.
Armour y Ca. 400 cajas huevos.
López Hno. 00 id. id.
Otero y Ca. 500 sacos maíz del vapor Cartago.
R Palacio y Ca. 334 id. id. del mismo vapor.

MISCELANEAS
A Espinach 240 atados mangos 4 cartones accesorios.
Thrall Electrical 1 caja maquinaria.
Central San Cristóbal 2 id. id
Droguería Johnson 13 id. algodón.
M Alvarez y Ca. 2 id. tejidos.
L Drug Store 2 id. vendas.
J García y Ca. 2 id. tejidos.
Granda, García Menéndez y Ca. 4 id. id.
A T S 2 id. id.
Menéndez Granda 1 id. id.
N G 4 cajas sábanas.
E Sarrá 17 id. algodón
Ellis Bros 1 caja accesorios cadenas.
Central Algodones 1 id. maquinaria.
Sánchez Hno. 6 fardos tejidos.
J J 3 id. id.
Wards Orange 3 600 cajas botellas.
González y Ca 16 id. válvulas
Tropical Express 1 caja tela.
O Torres 10 id. toletos.
Ellis Bros 880 sacos yeso
Fuente Presa y Ca. 26 rollos de algodón.
Rico 12 barriles resina.
C y Ca. 16 cajas algodón.
Celis Tamargo y Ca. 1 id. medias
Armour y Ca. 7 bultos maquinaria
Henderson Aguirre y Ca. 218 bultos llantas.
Cudahy Packing 10 cajas papel 7 id. id.
O 857 atados cortes.
M C C 6 cajas medias.
C C 1 id id.
S J 2 400 atados cortes.
Y C 3.200 id. id.
B D 51 cajas algodón
E H 56 atados muebles.
V C 12 id. id.
V G Romero 12 bultos maquinaria.

Manifiesto 2.222. Vapor americano CUBA, capitán White, procedente de Tampa y escalas, consignado a R. L. Brannen.

DE TAMPA

En lastre.

DE KEY WEST

A Ries, 3 cajas pescado.
American R. Express 21 bultos expreses.

Manifiesto 2.223. Vapor americano J R PARROTT, capitán Harrington, procedente de Key West, consignado a R L Brannen.

VIVERES
M García y Ca. 100 cajas carne.
V Mestre, (Cienfuegos), 10 tercerolas manteca.
Cudahy Packing Co. 2 motores (50 tercerolas 140 cajas mantoca para Cienfuegos.)
Armour y Ca. 26.988 kilos manteca.
Cueto y Ca. 27.216 id. id.
Swift y Ca. 4 cajas puerco, 13.615 kilos id; 20 tercerolas, 20 tinas, 35 cajas manteca. (50 tercerolas manteca para Matanzas), 13.800 kilos puerco para Caibarién), 13.900 id id. para Cienfuegos.

MISCELANEAS
Brunswick Banke y Ca. 2 bultos accesorios mesas billar.
S Zoller 2 cajas tejidos.
Dueñas y Rodríguez, 7 id. accesorios autos.
Casas y Díaz, 2 id. id.
T Cagigas, 17 id. calzado.
T Llobera 3 huacales alambres.
Cuban Telephone, 6 bultos accesorios.
G G Harris 1 motor.
Universal Importation Co. 1 huacal accesorios.
Compañía Cervecera 600 sacos de malta.
Fábrica de Hielo, 1.100 id. id.
L G Aguilera y Ca. 21.200 ladrillos.
Independent Fruit 2.250 atados cortes.
J M Fernández, 623 piezas madera
Anglo Mexican Petroleum 18.199 galones gasolina.
Legación Americana, 2 tambores id.
Sabatés y Ca. 200 barriles resina.
Lykes Bros 147 cerdos.
Harper Bros, 28 vacas y 8 crías
F Dorr E. 1 caja maquinaria.
Cuba Northern 1 carro y accesorios.
Railway Equipment 6 id. id.
Menéndez, Rodríguez y Ca. 10 cajas medias.
Central Copey, 1 huacal maquinaria 1 barril loza.

Manifiesto 2.224. Vapor holandés MAASDAM, capitán Coster, procedente de Tampico y escalas, consignado a R Dussaq.

DE VERACRUZ

Cónsul de Méjico, 18 cajas productos mejicanos.

Manifiesto 2.225. Vapor inglés ATHELTARN, capitán Caird, procedente de Nuevitas, consignado a Luis F. de Cárdenas.

Con miel en tránsito.

Manifiesto 2 226. Vapor canadiense EMPEROR OF PORT MC UICOLL, capitán Norcott, procedente de St. John, consignado a la American Cuban Terminal.

VIVERES
R Larrea y Ca. 333 sacos harina.
García y Ca. 400 id. avena.
No marca, 400 id. id.
No Marca, 216 pacas heno.
Pita Hno. 100 cajas sardinas.
Llobera y Ca. 250 id. d.
P Inclán Ca. 100 id. id.
L Kent 31 barriles aceite.
Canadian American Trading 1.952 barriles y 11.764 sacos papas.
P Gutiérrez Hno 861 piezas de madera
J Planiol Ca. 1.08 id. id.

Manifiesto 2.227. Vapor americano SENECA, capitán Leek, procedente de Miami, consignado a W H. Smith

En lastre.

Manifiesto 2.228. Vapor americano COPPENAME, capitán Fagen, procedente de Tela, consignado a P. Du Vinage

Con carga en tránsito para New Orleans.

Manifiesto 2.229. Hidroplano americano No. 6984, capitán Rordgers, procedente de Guantánamo y consignado al Cónsul.

Manifiesto 2.230. Hidroplano americano No. 7.000, capitán Custam, procedente de Guantánamo y consignado al Cónsul.

Manifiesto 2.231. Vapor americano ESTRADA PALMA, capitán Phelan procedente de Key West y consignado a R L Brannen.

MISCELANEAS
Havana Electric R. 94.529 kilos de carbón
Miguel y París, 4 autos y 2 bultos accesorios.
P C Unidos 1.348 ladrillos.
L G Aguilera y Ca. 5.400 id.
T F Turull y Ca. 37.2098 kilos ácido.
E Lecours 22.870 id id
Romañá y Ca. 100 barriles grasa
J M Fernández. 566 piezas madera
Construccion Supply y Ca. 2.522 id
Railway Equipment 3 carros y accesorios.
C G Autran. 23.178 kilos gasolina.

Manifiesto 2.232.—Vapor americano NORTH LAND, Capitán Crosby, procedente de Key West, consignado a R. L. Brannen.

En lastre.

Manifiesto 2.235.— Vapor noruego ADOUR, Capitán Danielsen, procedente de New York, consignado a la American Cuban Terminal.

VIVERES
Galbán Lobo Cía. 400 sacos harina, 52h cajas leche.
Hoyo Fernández 260 sacos harina.
Mestre Machado 400 id id
A C 500 id frijol
101.—1,000 id id
López Ruiz Suárez 78 cajas bacalao.
A M 500 id tomates.
Llobera Cía 200 id id
Lavín Gómez 250 id id
D P C 150 sacos garbanzos.
No Marca 3,184 pacas heno.
F L C 40 cajas jabón.
Dufau Comm Cía 670 cajas leche.
Casa Frank 3 cajas leche. 1 huacal anuncios

MISCELANEAS
Ford Motor 16 autos.
General Electrical 324 bultos materiales.
W A Campbell 54 id acce.
Sinclir Cuban Oil 100 tambores aceite.
E J Meneses 6 bultos pintura.
G. Míguez Cía. 20 id id
M García 14 fardos cuero.
A Miranda 34 bultos efectos.
D González 8 id acce.
J L Towers 2 pianos 1 pianola.
Harper Bros 8 id vidrios. 2 id juguetes.
M J Freeman 11 bultos anuncios.
Excelsior Musical 1 piano.
R Karman 15 bultos acce.
II Feria Internacional 400 rollos papel.
J. Sastre 1 caja forro
Arellano Cía 100 bultos efectos sanitario.
Harris Bros 6 cajas ferreterías
E. Caamaño 1 camión 6 bultos acce.
Havana Comercial 14 cajas pintura.
A. Soto 6 bultos muebles.
Havana Electric R R 3 rollos cables
Harris Bros 2 cajas efectos.
Texaco 15 tambores aceite.
R Portas 14 bultos muebles.
Cao Soto Cía 21 id camas.
T Canasi 50 atados cunas.
Tharall Electrical Cía 111 bultos acce.
Beno Shoe Cía 75 cajas calzado.
A E Trujillo 1 caja impresos.
L. Soto Cía. 7 bultos acce
Zaldo Martínez Cía 1 id id.
Sainz Cía 59 bultos camas
Casas y Díaz 3 caja sherramientas.
F. Carrasco 400 atados carton.
Acebo Simon Cía 50 cajas id.
V. Real 29 id id
R Benitez e hijo 31 bultos percheros
E. Alvarez 21 bultos cristalerías.
Lane e hijo 6 cajas pernos.
Gómez y Lanza 5 barriles aceite
Briol Cía 17 bultos talabarterías.

DROGAS
Droguería Barrera 11 cajas algodón.
Antiga Cía 7 id efectos sanitarios.
J. Danhuser 4 id muebles 5 id ácido, 2 barriles petróleo.
E Sarrá 8 id palanganas. 50 sacos cebada. 147 bultos drogas.
Duarte Cía 1 caja drogas
J. Murillo 5 id id
F Taquechel 77 id id
Droguería Johnson 8 id id
Emile Lecours 80 id ásido
T F Turull 261 id id

TEJIDOS
Roca y Prats 1 bulto tejidos.
V Campa 1 id id
Hermano Alvarez 4 id id
D H 2 id id
A M 1 id id
J E Bagos 1 id id
M C Nogueras 2 id id
García Sisto Cía 5 id id
L C Vega 3 d d
S P Cisneros 8 id 1 d
Creo y Cortes 3 id id
A Calvino 1 id id
García Cía 1 id id
S Zoller 14 id id
Menéndez Rodríguez 5 id id
P López V 1 id id
C. Goldstein 3 id id
R. Menéndez Cía 2 id id
R E Martín 1 id id
R. García Cía 4 id id
Huerta Cía 1 id id
Rodríguez Menendez Cía 3 id id
C V 1 id id
García Tuñón Cía 9 id id
E Menéndez Cía 4 id id
M Revilla Cía 6 id id
P C 5 id id
A S 2 id id
B C 3 id id
J González Hno 1 i did
J del Río 33 id id
M P C 25 id id
R C 18 id id
Pielago Linares Cía 6 id id
R K 3 id id
125. 11 id id
W 1 id id
Suárez Montada Cía 2 id id

CENTRALES
Violeta 1 bulti maquinaria.
Morón 2 id id
Progreso 2 id id

FERRETERIAS
Saavedra y Blanco 53 bultos ferreterías.
E A Reynolds 1 id id
Fuente Presa Cía 9 id id
Alegría Lorido Cía 29 id id

(Continúa en la página 20)

10,921 TURISTAS: 25,6 10 PESOS DE GASTOS

EL RESUMEN DE LA LABOR DE LA COMISION NACIONAL DEL TURISMO EN DOS MESES

El señor Miguel Suárez se ha servido enviarnos el Balance de Ingresos y Gastos de la Comisión Nacional del Turismo, que, como es sabido, comenzó a funcionar en el mes de Agosto del año pasado.

Los Ingresos de dicha Comisión se descomponen como sigue:

CUOTAS VOLUNTARIAS

SOCIEDADES PARTICULARES			
Quinta Avenida. S. A.	$ 500.00		
Country Club	1.000.00		
Ferrocarriles Unidos	5.000.00		
Fincas de Recreo	300.00		
Habana Clearing House	2.500.00		
Cía. Nac. Fomento Urbano	500.00		
Ron Bacardí	500.00		
Quintas de Marianao	600.00		
Sres. Fernández Pulido y Co.	100.00		
Quintas en el Bosque	300.00		
Nueva Fábrica de Hielo	2.000.00		
The Simons Co.	20.00		
Sres. J. T. Rocha y Cía.	100.00		
Sres. Mendoza y Cía.	1.000.00		
Sr. Carlos M. de Céspedes	1.000.00		
Compañía Cemento el Morro	3.000.00		
Compañía Cubana de Electricidad	500.00		
Compañía Cervecera Internacional	1.000.00		
Reparto Miramar	500.00		
La Moderna Poesía	500.00		
Sr. Nicanor del Campo	300.00	$21.220.00	
FABRICAS DE CIGARROS Y TABACOS			
Henry Clay & Bock and Co.	1.000.00		
Fca. de Tabacos Partagás	300.00		
Id. Romeo y Julieta	200.00		
Id. Allones	200.00		
Id. Competidora Gaditana	200.00		
Id. Gener.	200.00		
Id. Por Larrañaga	100.00		
Compañía Cubana de Cigarros	100.00	2.300.00	
HOTELES			
Hotel Telégrafo	120.00		
Id. Pasaje	300.00		
Id. Plaza	600.00		
Id. Florida	250.00		
Id. Manhattan	50.00		
Id. San Carlos	40.00		
Id. Biscuit	100.00		
Id. Saratoga	250.00		
Id. La Esfera	50.00		
Id. Reguladora	100.00		
Id. Ritz	300.00		
Id. Maison Royale	75.00		
Id. Almendares	700.00		
Id. Sevilla	1.500.00		
Id. Lafayette	150.00		
Id. Inglaterra	400.00		
Id. París	100.00		
Id. Isla de Cuba	50.00		
Id. Cecil	200.00		
Id. América	50.00		
Id. La Unión	100.00		
Id. Royal Palm	100.00		
Id. Bristol	66.67	$ 5.651.67	$29.171.34
CONTRIBUCIONES DE ESPECTACULOS			
De la Empresa del Jai Alai			26.800.00
SORTEO ESPECIAL			
Recaudado por Ley Sorteo Especial de Lotería			200.000.00
			$ 272.869.50

Los Egresos de la Comisión, incluyendo los 25,000 pesos de Subvención para la Compañía propietaria del vapor "Séneca", asciende en total a $52,610.00.

Mientras tanto la Estadística comparada de turistas llegados a la Habana en Diciembre y Enero, arroja un aumento de 10,921 turistas comparando ambos meses con los años anteriores; excluyendo el mes de Febrero.

Por los datos y pruebas que aportan los especialistas en estas materias se calcula que cada turista haya dejado en el país, como gasto medio, $1.500; es decir, un equivalente en conjunto de 6.552,500 pesos en dos meses.

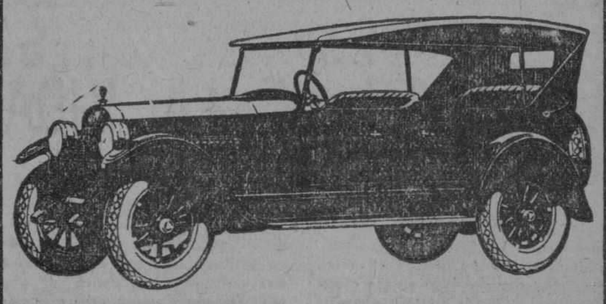

HUDSON

EL 7 PASAJEROS MAS BARATO DEL MERCADO

Siempre mejor, a pesar de su bajo precio:

$1980

TURISMO, 7 pas.	$1.980
COACH, 5 pas.	1.980
BROUGHAM, 5 pas.	2.235
SEDAN, 7 pas.	2.500
LIMOUSINE, 7 pas.	2.650

Precios entregados en la Habana con 4 ruedas de madera, 4 gomas balón, defensas delantera y trasera, motometer y farol de parada. Los cerrados tienen limpiador automático de parabrisas y espejo de retrovisión.

Examine un Hudson por todos lados. Convénzase de que, sin variar esencialmente, su calidad de hoy es todavía mejor que la que hizo famoso su motor Super-Six patentado de inigualada suavidad y potencia, su sólido chassis, su fuerte transmisión, su excelente carrocería...

Compárelo con cualquier otro vehículo; pruebe el bajo consumo de su nuevo carburador; fíjese en su mayor comodidad de marcha derivada de su larga distancia entre ejes (128 pulgadas en todos sus modelos); en sus gomas balón-completo; en la suavidad de sus muelles...

Observe sus solidísimas y elegantes carrocerías de aluminio, metal empleado solo en coches de precios elevadísimo, altamente ventajoso en Cuba por evitar la corrosión y preservar la pintura, además de ser mas liviano en peso.

¿Y como explicar los bajos precios de Hudson? Muy sim plemente: La compañía Hudson es la que produce mas coches de 6 cilindros en el mundo (mas de 1000 diarios). La calidad ha traido esta gran venta y producción. La gran producción reduce el costo. La Hudson en el último año duplico las enormes ventas del anterior, hazaña imposible sin una calidad impecable.

INVESTIGUE NUESTRO PLAN DE 1/3 AL CONTADO Y RESTO EN 12 MESES

TENEMOS UN GRAN STOCK DE REPUESTOS NUEVOS

J. Ulloa y Cía.

P. MARTI 3, 5 y 7 — TELEFONO M-7951

Distribuidores de Packard, Hudson, Essex y camiones White.

N. Gelats & Co.

BANQUEROS HABANA Aguiar 106-108

Vendemos Cheques de Viajeros Pagaderos en Todas Partes del Mundo y Cartas de Crédito Circulares en las Mejores Condiciones

"SECCION DE CAJA DE AHORROS"

Recibimos Depósitos en Esta Sección, Pagando Interés del 3 por 100 Anual

Todas estas operaciones pueden efectuarse también por correo

PAPELERA CUBANA S. A.

CONSEJO DE ADMINISTRACION

SECRETARIA

Cumpliendo acuerdo tomado por el Consejo de Administración de este Compañía, en sesión celebrada el día de ayer, se ruega por este medio a los tenedores de bonos de la Serie B, segunda hipoteca, emitidos según escrituras otorgadas ante Juan Carlos Andreu en 11 de Mayo y 20 de Julio de 1922, se sirvan concurrir el viernes 19 del corriente mes, a las 4 de la tarde, a las oficinas de esta Secretaría, Habana 35, altos, con el fin de cambiar impresiones sobre asuntos importantes relacionados con la marcha de la Compañía, y adoptar en su caso la orientación que se estimare conveniente a los intereses de las partes a quienes dicha situación afecta.

A fin de que resulte justificado debidamente el carácter de los concurrentes deberán éstos depositar previamente, en esta Secretaría, o en un Banco, los Bonos que posean, y presentando en el acto de la reunión los comprobantes del respectivo depósito.

Habana, Marzo 12 de 1926.

EL SECRETARIO
DR. DOMINGO MENDEZ CAPOTE

CAJA GENERAL DE JUBILACIONES Y PENSIONES DE EMPLEADOS DE EMPRESAS FERROVIARIAS Y DE TRANVIAS

TEJADILLO No. 1. HABANA

AVISO PARA LA ADQUISICION DE BONOS DE LA REPUBLICA DE LA DEUDA EXTERIOR

Este Directorio acordó adquirir $50,000.00 en Bonos de la República de 5 y medio por ciento, 1923, Empréstito de $50.000,000.00 Morgan Company, mediante subasta que se celebrará el día 18 de marzo de 1926 a las 11 a. m. en la Oficiana de esta Institución, Tejadillo número 1, (altos).

El Directorio se reserva el derecho de aceptar proposiciones por cualquier cantidad inferior o superior a la antes señalada.

Se recibirán proposiciones en pliegos cerrados, y será condición indispensable para tomar parte en la subasta, depositar en el acto de la entrega del pliego de proposiciones, un depósito en efectivo, o en Bonos de la misma, equivalente al 3 por ciento del valor nominal de la operación.

La proposición debe hacerse expresando el tipo neto de venta con los intereses a favor de esta Caja General de Jubilaciones y Pensiones, y libre de todo gasto para la misma.

Si el vendedor en un plazo de 15 días no hace la entrega de los valores contratados, el Directorio puede libremente adquirirlos al tipo que los encuentre en plaza, cargando contra el depósito que hizo el vendedor la diferencia entre el precio convenido y el precio a que se obtengan.

El Directorio se reserva el derecho de aceptar o rechazar cualesquiera proposiciones.

Habana, 15 de marzo de 1926.

DR. F. CARRERA JUSTIZ,
Presidente.

2981 2d15

Suscríbase al "Diario de la Marina"

CERVEZA: ¡DEME MEDIA "TROPICAL"!

M.E.C.D. 2016

A TRAVES DE LA VIDA

POR HECTOR DE SAAVEDRA

MEMORIAS DE UNA DAMA

Observo que las familias más preeminentes por su posición social, prefieren dar comidas en los clubs de recreo y hasta en los cabarets, a ofrecerlas en sus casas, según la vieja usanza señorial. Es ésta una moda americana que no es muy nueva, pero sí en extremo democrática, porque, aunque ese género de fiestas se celebra entre gente de guante blanco, ello no impide el acceso al transeunte, quien, por módico precio, puede disfrutar en el mismo salón igual placer y hasta idéntica comida.

No faltan críticos que señalen en la innovación un sentido utilitario, que permite a los que carecen de elementos, alternar con aquellos que sostienen un tren de casa con servidumbre y ajuar costosísimo. En efecto, por muy poco dinero se da una comida en la que no falta ni el "maitre d'hotel", ni la vajilla blasonada, si el servicio lo hace una fonda ennoblecida. Hay que convenir que esto es un progreso en las costumbres, muy digno de beneplácito, por lo que tiene de igualitario, pero muy poco aristocrático para la satisfacción de los soberbios.

Con lo que no me avengo, apegada como soy a la tradición, es al cambio que se ha efectuado en la mesa. En varias comidas a que he asistido, en casas muy acomodadas, me han sorprendido con el deslumbrante esplendor de la mesa. En todas ellas ha habido una sabia y prodigiosa labor en disponer los "centros", las flores y las cintas. No parece sino qnu han sido ingenieros o expertos decoradores de vidrieras de tiendas, los que han meditado aquellas disposiciones que abisman por su delicada factura. Además, he visto ante mi plato una serie de aparatos incomprensibles, destinados a la sal, la pimienta, las almendras tostadas, la mantequilla y ¡los cigarrillos! alternando con pequeñas neveras, destinadas a enfriar constantemente el vino que se sirve en cañas de manzanilla.

De los cubiertos no digo nada, porque tantos y tan nuevos instrumentos se han inventado para cada servicio, que me dan el escalofrío que produce a su vista un estuche de cirugía. El poner junto al plato tantos cubiertos como cursos hay en la comida, podrá ser una ostentación de piezas, pero más parece una economía de criados y algo así como el "self service" de las modernas y muy democráticas "cafeterías" americanas.

Se necesita, actualmente, una educación especial para saber comer en el gran mundo y ¡pobre de mí! aún tengo muy presente mi viejo caserón de Camagüey, en cuyo amplio comedor se reunían a diario, sin necesidad de convite, los viejos amigos, los huéspedes modernos y la familia toda que presidía la figura venerable del abuelo. Aquella tradición española se mantenía por respeto y por dulce sentimiento de cariño hacia los mayores que miraban con ternura a los hijos que les rodeaban. La comida era ¿cómo diré? más santa sabía mejor. La mesa la cubría un nítido matel de imponderable blancura, orgullo de la madre que atesoraba la finísima ropa de la casa. Sobre él resaltaban las fuentes de plata maciza, las copas de purísimo cristal, la porcelana inmaculada y aquellos argentinos y sencillísimos cubiertos sin complicación alguna, que venían heredándose de generación en generación, en la historia de la familia; y aquel braserillo de plata que aportaba la sirvienta, donde brillaba un ascua y encendían sus tabacos los caballeros, después que, por respeto a ellas, esperaban que las señoras se hubiesen retirado. ¡Ah! ¡Qué atrasados vivían mis padres, cuando ignoraban que la hospitalidad de la mesa es un campo de batalla para las operaciones que han de efectuarse en la carrera de la vida!...

MARIA VICTORIA.

ANTIASMATICO "DILOA"
ASMA
45 AÑOS DE EXITO INDISCUTIBLE
SOLO DOS CUCHARADAS QUITAN EL ACCESO DE ASMA
DE VENTA EN: TODAS LAS BUENAS FARMACIAS
CORRESPONDENCIA: APARTADO 254 HABANA

DROGUERIA SARRA
LA MAYOR
SURTE A TODAS LAS FARMACIAS. ABIERTA TODOS LOS DIAS Y LOS MARTES TODA LA NOCHE

FARMACIAS QUE ESTARAN ABIERTAS HOY

LUNES

P. Dulce y Lugareño.
Ayesterán y Bruzón.
Neptuno y Monserrate.
Concepción y Avenida de Acosta.
Jesús del Monte No. 546.
Luyanó No. 3.
Correa No. 2.
Jesús del Monte No. 143.
Churruca No. 29.
Cerro y Lombillo.
Línea entre 10 y 12 (Vedado).
23 y C. (Vedado).
San Lázaro 402 y San Francisco.
Neptuno y Soledad.
Dragones y Manrique.
Reina No. 141.
Desagüe y M. Gonzáles.
Monte y Angeles.
Consulado y Genios.
Animas y Amistad.
Reina No. 13.
Obispo y Aguiar.
Muralla y Villegas.
Egido No. 55.
Habana No. 42.
Gervasio No. 41.
Monte No. 172.
Santos Suárez y San Julio.
Belascoaín No. 227.
San Miguel y Manrique.
Martí y Armas.
Concepción y San Anastasio.
San Lázaro y Manrique.
Cuba y Santa Clara.
Fábrica y Santa Felicia.
Acosta y Saco.
9 No. 117 (Vedado).
Avenida Menocal No. 113-A.

NOTA.—Este grupo deberá prestar el servicio público todo el día y la noche de los domingos siguientes:
Abril 11.
Mayo 23.
Julio 4.
Agosto 15
Septiembre 26.
Noviembre 7.
Diciembre 19.

FARMACIA Y DROGUERIA
LA AMERICANA
GALIANO Y ZANJA
ABIERTA TODA LA NOCHE
LOS SABADOS
Teléfonos: A-2171, 2172, 2173

EL MEJOR PURGANTE
CARABAÑA

21 PAISES ESTARAN REPRESENTADOS EN LA II FERIA COMERCIAL DE ESTE AÑO

UN VERDADERO MUESTRARIO DE LA INDUSTRIA UNIVERSAL

Están ya a punto de quedar definitivamente instaladas todas las muestras en los diversos stands de los pabellones de la II Feria. Diariamente llegan a Palisades Park grandes remesas de mercancías de toda índole destinadas a llenar los muestrarios de la Feria.

Los pabellones, como desde un principio dijimos, son tres: uno que ocupa todo el fondo de los amplios terrenos de la calle Marina y que se dedicará a exhibiciones internacionales (España, Méjico, Bélgica, Checoeslovaquia, etc); otro, situado a la entrada, y que será ocupado preferentemente por las industrias del país; y el tercero destinado al Salón de la Mujer, que, como se sabe, está a cargo del maestro de la crónica, nuestro querido compañero Enrique Fontanills.

Además de estos pabellones, existen diseminados por los terrenos kioscos diversos pertenecientes a casas coemrciales de Cuba y del extranjero, y en la que éstas harán sus exhibiciones y distribuirán sus muestras especiales, traídas expresamente para obsequiar a los visitantes de la Feria. Entre estos kioscos llamarán la atención, por su magnitud y arquitectura, el de la casa Kolynos, el de la sidra Cima y otros.

Habrá además casetas destinadas a la venta de refrescos, lunch, licores, etc.

GOBIERNOS QUE PATROCINAN LA FERIA

Diversos gobiernos extranjeros patrocinan la II Feria Internacional de Muestras de la Habana.

He aquí una relación de los mismos:

España.
Méjico.
Checoeslovaquia.
Gran Ducado de Luxemburgo.
Bélgica.
China.

De un modo efectivo los mandatarios públicos de todas estas naciones, merced a los buenos oficios de nuestros representantes diplomáticos y consulares, han contribuido a que sus manufactureros envíen a la II Feria de la Habana muestras de sus productos.

Las exhibiciones de la industria de esos países serán nutridas y valiosísimas. Especialmente España, Méjico y Bélgica, hará nun alarde de potencialidad industrial realmente admirable.

PAISES QUE ESTARAN REPRESENTADOS EN LA FERIA

Además de los países antes mencionados, son muchos más los que, independientemente, estarán representados en la II Feria por medio de sus principales industrias. He aquí la relación de ellos:

Cuba.
Alemania.
Canadá.
Austria.
Estados Unidos de Norteamérica.
Dinamarca.
Francia.
Holanda.
Italia.
Inglaterra.
Japón.
Noruega.
Portugal.
Suiza.
Suecia.

Las principales manufacturas de todos estos países exhibirán en la II Feria las últimas creaciones de su actividad.

Con razón hemos dicho reiteradas veces que la Feria de este año será un riquísimo y completo muestrario del desarrollo industrial del mundo.

MOVIMIENTO POLITICO

PARTIDO DEMOCRATICO

Ayer se procedió a la constitución de la Asamblea Municipal del Partido Democrático, resultando electa la siguiente candidatura, para formar el Comité Ejecutivo:

Presidente: Gabriel Casanovas.
Vices: Antonio D. Torra; Juan R. Martínez; José éMaza Alvarez; doctor Antonio Lancís; José Enrique Gassó y Gabino de Bien Sandoval.
Secretario de Actas: Luciano Torres.
Vice: José Dolores Betancourt.
Secretario de Correspondencia: Rafael López.
Vice: Juan Vargas.
Tesorero: Ventura Ruiz.
Vice: Luis Casanovas.
Vocales: Domingo Cruz; Blas Vallián; José Acén; Arturo Navarrete; Alfredo Agrelo; Doroteo Herrera; Ismael Betancourt; José Chao; Arturo Ayala; Marcelino Laza; Francisco Ortiz y Dainel Montiel.

Miembros Políticos ante la Junta Electoral: Luciano Torres (propietario) y Aurelio M. Arizala, (suplente).

En la tarde del segundo domingo de junio se procederá a la elección de candidatos.

EL COMITE EJECUTIVO REPUBLICANO

En la tarde de ayer el partido republicano efectuó la elección de miembros de su Comité Ejecutivo, resultando triunfante la siguiente candidatura:

Presidente, Ricardo Cabanas Castañeda; Vicepresidentes, Federico Caballero Almazora, Antonio Magaz Herrera, Raimundo Aragón Curto, Carlos Bárcenas Obregón, Luis Bauza Suárez y Angel del Busto.

Secretario de Actas, Mariano Fernández; Vice, Guillermo Magaz Herrera.

Secretario de Correspondencia, Antonio López Garrido; Vice, Antonio Perdomo.

Tesorero, Constantino Carneado; Vice, Fernando González Suárez.

Vocales: Alejandro Neninger, Adelo Pérez, Rogélio Valdés Jorge, Rafael Vélez Mayorga, Luis Alonso Valdés, Clemente Rodríguez Castañeda, Antonio Ortega Pérez, Manuel González Rodríguez, Carlos Manuel Quintana, José Valdés Bonachea, ulián Lantaron, Andrés Lubián Valdés.

Miembros Políticos: Juan Antonio Roig Igualada; Suplente, Antonio Magaz Herrera.

UN INDIVIDUO TRATABA DE ESTAFAR AL COMERCIO RECOLECTANDO FONDOS PARA UNA CARROZA DE LA POLICIA

Una mujer fué detenida por acusarla el dependiente de una vidriera de que fué a cambiar a la misma dos hojas de billetes de la lotería con los números alterados

INTOXICADA

En el tercer Centro de Socorro fué asistida anoche de una grave intoxicación por haber ingerido una pastilla de permanganato de potasa, Dolores Martínez Torres, de 23 años, vecina de Zanja Real 30.

ACUSA AL DEPENDIENTE

Conrado Aguilera Hernández, de 39 años, vecino de Santa Catalina 180, acusó al dependiente del establecimiento de Víveres situado en San Isidro y Picota, Jesús Díaz López, español, de 23 años, vecino de San Isidro 79, de haberle arrojado un vaso a la cabeza, por una discusión que sostuvieron en la barra del referido establecimiento. Conrado fué asistido en el primer Centro de Socorro de una contusión en la cabeza, de carácter grave.

El dependiente fué detenido por el vigilante 755, y fué remitido al Vivac, por orden del doctor Valdés Anciano, juez de guardia anoche.

QUERIA CAMBIAR DOS HOJAS DE BILLETE ALTERADAS

El vigilante 1828, A. Llerena, arrestó anoche a María Martínez, de 28 años, vecina de Merced 3, por acusarla José Menéndez Villanueva, de 25 años, español, dependiente de la vidriera de tabacos y cigarros situada en Paula 8, de haberle presentado, para que las cambiara, dos hojas del billete de la Lotería número 24012, que tiene suplantado el cero.

Declaró la detenida que un individuo le dijo que le cambiara las dos hojas, porque él no podía hacerlo porque debía dinero e nla vidriera. María fué remitida al Vivac.

Anteanoche, otra mujer a la que el mismo individuo, indudablemente, dió otra hoja del mismo número, también alterada, para cambiar, entregó la hoja al vigilante de posta, porque vió que el número estaba alterado.

TRATAN DE TIMAR AL COMERCIO

El dueño del bar "Sloppy Joe's", situado en Zulueta 26, esquina a Animas, José Abeal Otero, denunció en la Tercera Estación de Policía que el sábado se le presentó en su establecimiento un individuo de estatura regular, bien vestido, el cual le dijo que estaba recolectando fondos por encargo del teniente al mando de la Tercera Estación, señor Corrales, con los cuales presentar una carroza en el próximo concurso de Carnaval.

Creyéndolo cierto, fué a darle un cheque, pero el individuo le dijo que tenía que ser metálico y entregado a él, por lo cual, sospechando se tratara de un timo, quiso entretener al individuo y avisar a la Policía, pero dándose cuenta el timador abandonó precipitadamente el establecimiento.

El teniente Corrales negó que en la Estación se recolectaran fondos de ninguna clase, ni él había autorizado a nadie para pedir dinero, ni se presentaba carroza ninguna.

Suplica al comercio el referidoa teniente al mando de la Tercera Estación que no se deje sorprender, y a todo aquel que invocando su nombre o el de la Tercera Estación solicite dinero, lo entreguen a la Policía o avisen a la Estación, para poder detenerlo.

CONTINUA SIENDO GRAVE EL ESTADO DEL PADRE DE COOLIDGE

PLYMOUTH, marzo 14. (U.P.) El médico de cabecera del padre del Presidente Coolidge, doctor Alberto M. Cram, dice que el estado del enfermo, aparece ligeramente más debilitado que el sábado y que en consecuencia de su avanzada edad, debe abandonarse la esperanza de que se logre detener el progreso inevitable de la enfermedad de que padece, que lo tiene afectado del corazón y amenazado de parálisis.

SON EXTRAIDOS CINCO CADAVERES DE LAS RUINAS DE UN HOTEL

SHREVEPORT, Luisiana, marzo 14. (A.P.) De las ruinas del Crewell Hotel, edificio de ladrillo destruido por un incendio durante las últimas horas de la noche de ayer y primeras de la mañana de hoy, han sido extraidos hoy cinco cadáveres.

Más de una veintena de huéspedes resultaron ilesos.

CRONICAS DEL XI SALON DE BELLAS ARTES

EL DIVINO DERECHO DE LAS MARIPOSAS

Se va a cada Salón buscando la sorpresa emocionante de descubrir entre las actitudes conocidas el gesto nuevo, la distinción anónima; esos lienzos simpáticos que tienen la desenfadada osadía de hacerse presentar por una firma sin trato. Parecen llamarnos, asomados al testero, con la justificada petulancia de las mujeres bonitas cuando se acodan a una ventana desafiando la prisa, la fatiga o la indiferencia de los transeuntes. Esas caras pimpantes, esos bustos crujientes de juventud que tanto, todos los días, nos obligan a rectificar la definición del ideal estético absoluto. Mientras existan dos mujeres bellas vivirá la inquietud en el corazón del hombre, incapaz de seguir la recta conducta afectiva. Van muchos a las aperturas de los Salones atraídos por la concurrencia de artistas ya gustados: Romañach, Abela, Ramos, Maribona, Valderrama, Rodríguez Morey, Olivera, Sánchez Araujo, Nogueira, Mañach, Blanco... Pero ir así es ir algo premeditadamente y con cierto desgano, como se va a la sabrosa y cotidiana cocina casera.

Yo, sin embargo, fío un poco—experiencia de mi viejo paladar agradecido—en los recursos inesperados, y por inesperados más felices, de la vieja cocinera. A veces la sorpresa es mayor. Una trifulca entre cacerolas tiene por consecuencia un cambio de personal, y nos encontramos con un menú cambiado de sazón de la sopa al "pudding". Pero de esas conmociones, por suerte o por desgracia—¡cualquiera se decide a conferir arbitraje al estómago!—entran pocas en Salones oficiales. Se dice que en esta ocasión estuvimos a punto de relamernos de gusto. La intención, a la postre, no pasó de la repostería, y no fué al comedor el plato nuevo presentado por un pinche aspirante. Parece ser que el guiso era algo fuerte y se temió excitar con exceso la placidez de nuestro paladar, hecho a la inocencia y la honestidad del arroz blanco y el huevo frito.

Así y todo, he ahí los cuadros de Augusto Oliva y Blay. No pican, pero animan a beber a grandes sorbos el vino fino y verde de las cosechas nuevas. Dos de los tres que expone, "Pinos" y "Fuente", tienen todo el encanto de las revelaciones. La misma manera vacilante con que fueron pintados, demostración de las neófitas andanzas pictóricas de Oliva y Blay, exalta lo feliz del sentimiento, puesto allí a borbotones. A la inversa de lo que se logra con la experiencia y el mucho trajinar con los pinceles: traer de dentro afuera, del cuadro al espectador, la saeta emocionante, aquí se nota ir de fuera adentro—del pintor a la tela—la resaca sentimental. Todo está en el artista y parte de él. El paisaje parece comprimido al peso amable y sensual que se le viene encima. En el cuadro "Pinos" es la luz, el calor, lo exuberante lo que allí cae como una lluvia. Hasta las cosas ceden un poco de su verticalidad estáitca al "peso" del estío, del modo que adoptan una actitud sumisa los árboles de un paisaje septentrional bajo la lluvia persistente y menuda del invierno. En "Pinos" es tan lluvia el color y la luz y la policromía que, después de inclinar las paredes y la vegetación, salpica en el suelo y lo empapa y lo esponja, destiñendo—¡oído a la metáfora!—lo obscuro de las cosas hasta colorearlas intensamente.

El truco afortunado, literariamente pictórico—donaire, ternura, alma—se repite feliz en "Fuente". Aquí llueve alba sobre un jardín. Los macizos y el surtidor del parque abren su paraguas al chorro del amanecer, que se escurre y gotea sin ruido. Tiene el jardín la gracia húmeda de las iniciaciones, y se presiente, como en las mañanas lácteas de niebla de verano, que es ahí, en ese rincón empapado de sentimiento, donde ha de discurrir, serena y luminosa, la tarde del artista.

Se me dirá que en estas crónicas he alterado el orden de los méritos trayendo las vacilaciones de un novato a codearse en primera fila con los gloriosos veteranos. Mi reino no es de este mundo tieso de las definiciones. ¡Cualquiera recomienda la instrucción militar a un pelotón de mariposas! Sería, por lo demás, absurdo ver llegar a concurso falenas de cuatro en fondo, a toque de corneta, alineadas por colores. A lo mejor, una que se adelanta no se distingue según la recomendación de los naturalistas. El primor de un giro, la gracia de un esguince, la sutileza de un matiz en el ala vibrátil ganan para la gloria la indisciplina. Para la gloria de los cataclismos constructivos. Y así, muchas veces, en los casos mejores, los últimos son los primeros; pues poco importa a una mariposa renunciar al peso de una medalla, que ata y sujeta, por disfrutar de la delicia del vuelo en la embriaguez del espacio.

Rafael SUAREZ SOLIS.

LA LEY DE LOS REGISTROS

V

Nadie conoce, en ningún periódico se ha publicado, la "Exposición de motivos" que debe preceder a toda ley para hacer conocer su necesidad y conveniencia, las deficiencias advertidas en las leyes vigentes y que la nueva ley viene a subsanar. Esa exposición facilita el estudio, da a conocer los principios en que se funda, el espíritu, las tendencias, la finalidad perseguida por el legislador. La mejor defensa que de sus actos puede realizar el Congreso, es publicar esa exposición y los dictámenes de las Comisiones de Justicia y Códigos.

La exposición que precede a la vigente Ley Hipotecaria empieza con estas palabras: "La Ley Hipotecaria vigente en la Península hace treinta años, comenzó a regir, con las variantes indispensables para su adaptación, el 1o de Mayo de 1880 en las Antillas y el 1o de diciembre de 1889 en Filipinas, inaugurando en aquellos territorios la regeneración del derecho sobre la propiedad inmueble, y por consecuencia, del crédito territorial. Aunque, como obra humana no está exenta de imperfecciones, debe ser tenida la Ley Hipotecaria por uno de nuestros principales monumentos jurídicos, y CUANTO ES EN ELLA FUNDAMENTAL, Y AUN LO QUE PAREZCA DE MENOR ENTIDAD, MERECE RELIGIOSO respeto, mientras consientan respetarlo y conservarlo los resultados de la experiencia y la necesidad de avenirla con los otros cuerpos legales vigentes". En la Ley de los Registros que impugnamos nada se ha respetado, ni lo fundamental ni los detalles que precisamente permiten que los propietarios, los hipotecarios, los censualistas y todos los que han obtenido una anotación o una inscripción pudieran sentirse satisfechos y dormir tranquilos mientras no abrigaron los temores que necesariamente tienen que experimentar hoy. En esta exposición se encuentra la completa justificación de la reforma y la conveniencia que ella habría de reportar al pueblo.

Don Antonio Maura, que no necesita de adjetivos encomiásticos, de que tanto procuro prescindir, ya que su solo nombre los impone, no se creyó autorizado para hacer por sí solo la reforma. Públicamente solicitó y obtuvo la cooperación de Don Javier Gómez de la Serna, Don F. Sánchez Román y otros jurisconsultos. Esto le hará ver al General Machado que mientras más vale y sabe un hombre, menos desecha el consejo y la cooperación indispensables en todas las obras humanas. Unicamente es atrevida y jactanciosa la ignorancia.

Quien acometa el estudio de la legislación hipotecaria vigente, encuentra antes de la ley el luminoso y extenso informe de la Comisión dictaminadora del Senado de España. En esta forma se empieza el estudio preparando el ánimo para realizarlo, en la seguridad de no encontrar precepto alguno en que se castigue "con responsabilidades penales el deudor, convirtiendo la santidad de las leyes escritas para castigar delitos en vil instrumento de la codicia contra el infortunio".

Es imposible que los comerciantes, industriales, propietarios y las demás personas interesadas en las operaciones de los Registros de la Propiedad conozcan los requisitos, solemnidades y precaucignes que el legislador ha amontonado en la legislación hipotecaria respecto a los libros de los Registros de la Propiedad, requisitos, solemnidades y precauciones aumentados constantemente por la Dirección de los Registros y del Notariado. No obstante esta necesaria ignorancia, todos los interesados saben, intuitivamente y también por la experiencia, que los libros de los Registros de la Propiedad están hechos y se tienen que llevar en una forma tan ingeniosa y previsora que son extremadamente difíciles los fraudes y las burlas a la propiedad y a los derechos debidamente inscriptos o anotados. Los artículos 222, 224, 225, 226, 227, 228, 229, 230, 231, 232 y 233 de la Ley Hipotecaria y los señalados con los números 216 al 251 y 277 al 289, del Reglamento dictado para la ejecución, todos inclusives, imponen a los Presidentes de Audiencias, Director de los Registros y del Notariado y Jueces de Primera Instancia una serie de formalidades tan detalladas, precisas e imposibles de burlar, que los libros de los Registros de la Propiedad tienen todas las garantías que necesitan los interesados en sus asientos. Imposible pedir más. Imposible hacer más, ni mejor, de lo que ha ideado e impuesto el legislador.

Inacabable sería este trabajo si en él expusiera lo que dicen esos preceptos legales. Unicamente me referiré a los que considero indispensables para que los lectores puedan darse cuenta de la trascendencia y efectos inevitables de las reformas que impondrá la Ley de los Registros.

Disponen los artículos 222 y 223 de la Ley Hipotecaria que el Registro de la Propiedad se llevará en libros foliados y rubricados por los jueces de Primera Instancia, serán uniformes para todos los Registros y se formarán bajo la dirección de la Secretaría de Justicia "con todas las precauciones convenientes", detalladas, según hemos explicado, en la legislación hipotecaria, "a fin de impedir cualesquiera fraudes y falsedades que pudieran cometerse en ellos". Y el artículo 224 prescribe categórica y terminantemente que "SOLO HARAN FE LOS LIBROS QUE LLEVEN LOS REGISTRADORES FORMADOS CON ARREGLO A LO PREVENIDO EN EL ARTICULO ANTERIOR". En los Registros de nueva creación desaparecerán estos libros para ser sustituídos por otros, por mandato imperativo de la Ley de los Registros que guarda silencio sobre todos los problemas que ella misma plantea. Es decir, que en ninguno de ellos existirán libros fehacientes, conforme a la disposición del citado artículo 224, lo que equivale a que tampoco existirán Registros de la Propiedad, ya que sin esos libros no es posible concebirlos legalmente. Es el colmo de los colmos: la ley que crea tantos Registros suprime realmente la mayoría de los Registros de la Propiedad. Podrán seguir llamándose así, pero no lo serán legalmente. La fe en sus libros habrá desaparecido. Los tribunales no encontrarán punto de apoyo para otorgársela. Es te es un punto que hace imposible la Ley de los Registros tal como está redactada. Y que hará ineficaz el buen deseo del Presidente de la República, e imposible de realizar la misión de los letrados que lo asesoren.

El artículo 220 del Reglamento previene que el "papel que se emplee en los libros del Registro será expresamente elaborado para este fin con las marcas y contraseñas que podrá acordar la Dirección de los Registros y del Notariado". ¿Sabe el público que la contraseña secreta de cada libro (que es su mejor garantía) se encuentra conservada en la Secretaría de Justicia? ¿Sabe también el público que esa contraseña SE MANTIENE SECRETA? Pues ya lo sabe. Los Registradores son los primeros en desconocerla. Esa contraseña es algo sagrado e imposible de conocer.

Si en cumplimiento de la Ley de los Registros los libros se rompen, se desencuadernan, para formar nuevos Registros y ser encuadernados de nuevo, ¿para qué servirán esas contraseñas? Para nada. Habrá desaparecido la garantía más preciosa de la propiedad privada. La obra de cerca de cuarenta años de perfecta legalidad habrá desaparecido. Todo el mundo estará expuesto a las combinaciones fraudulentas que antes eran imposible.

Los libros encuadernados hoy, con un cosido especial que se llama de "diente de perro", quedarán rotos y desencuadernados. Con las hojas de los libros del Registro de la Propiedad de Occidente, por ejemplo, se formarán los libros de tres nuevos Registros. Pero además de esas hojas desencuadernadas, tendrán los nuevos libros otras hojas HECHAS AHORA, en cumplimiento del artículo XIII de la Ley de los Registros que dice así: "En el caso de que en cualesquiera de las hojas hubiere asiento o parte de asiento correspondiente a finca de las circunscripciones registrales de los Registros creados y de aquel del cual se separa el territorio del nuevo, se efectuará el desglose; pero la parte de asiento se transcribirá en los libros del nuevo por certificación literal que expedirá el Registrador poniendo nota marginal de constancia, que a la vez servirá de clausura del registro particular de la finca".

"Con las hojas desglosadas se encuadernarán los libros del nuevo Registro de la Propiedad, foliándolas debidamente".

"El libro del cual se ha efectuado el desglose también será nuevamente encuadernado y foliado". Y ¿de las contraseñas? El silencio más absoluto.

Estas enormidades que se hacen en beneficio de los nuevos Registradores, tienen que ser realizadas bajo la exclusiva responsabilidad de los actuales Registradores. El artículo XII les impone la obligación de ser ellos los que realicen el "desglose" "de los libros actuales de las hojas que contengan los asientos relativos a fincas comprendidas dentro de la circunscripción de los de nueva creación". Pero para que no quepa duda de que los nuevos Registradores son y tienen que ser irresponsables, dice el artículo XIV: "Dentro del término de dos meses, contados desde la promulgación de esta Ley, efectuarán los Registradores de la Propiedad las operaciones necesarias para la formación de los libros y archivos del nuevo Registro, y será prorrogado este término a treinta días más, siempre que, siete antes del vencimiento del primero, lo estime necesario el Ejecutivo Nacional".

"Dichas operaciones se efectuarán bajo la más estrecha responsabilidad del Registrador que desempeñe el Registro del cual se ha separado el territorio que forma la circunscripción del nuevo y será inspeccionado por los funcionarios que, al efecto, designe, oportunamente, la Secretaría de Justicia".

"No obstante los Registradores nombrados que hayan tomado posesión, para el desempeño del nuevo Registro, podrán intervenir en dichas operaciones si, a su juicio, lo estiman conveniente, sin que en ningún caso puedan resultar responsables, civil ni criminalmente, de las infracciones que se cometieran en la formación de los libros y archivos". Se han creado de nuevo las horcas claudinas para los Registradores en ejercicio y para todo el que tenga algo que conservar.

Respecto de los Registradores se establece un nuevo privilegio, en el artículo XI. La fianza que están obligados a prestar "será cualesquiera de las clases admitidas por derecho". Diez mil pesos los de primera clase, cin co mil los de segunda y tres mil los de tercera. La cuantía no puede ser más modesta si se tiene en cuenta que todas las propiedades y derechos reales de la República de Cuba van a quedar a merced de los nuevos Registradores sin más garantía positiva que su indiscutible honorabilidad. Pero no hablemos de la cuantía de la fianza. Lo más importante de este artículo es que la fianza puede ser también personal. Imposible el comentario.

Adolfo Cabello.

NUEVAS EXHIBICIONES EN LAS OFICINAS DEL NACIONAL

SE INAUGURARAN MAÑANA LA GLORIETA PARA EL JURADO DE LOS CONCURSOS

Un bello acto tendrá efecto mañana, durante las horas de la tarde, en las oficinas instaladas por la Asociación de Comerciantes de la Habana, en el vestíbulo del Teatro Nacional. Trátase de la exhibición de nuevos diseños de automóviles adornados, presentados por nuestros más distinguidos artistas; de nuevas flores artificiales confeccionadas por las ex alumnas de la Escuela del Hogar y de los proyectos para la glorieta del Jurado enviados al reciente concurso por un grupo de notables arquitectos cubanos.

Con ocasión de estas nuevas exhibiciones se han hecho invitaciones a las autoridades, a nuestra alta sociedad y a la prensa, para que visite en la tarde de mañana la simpática oficina del carnaval artístico.

Una pequeña orquesta amenizará el acto, ejecutando selectas piezas.

Será un acontecimiento de doble importancia: artística y social.

La Glorieta del Jurado

En breve comenzarán las obras para la construcción de la glorieta donde se situará el Honorable señor Presidente de la República, las altas autoridades de la nación, el Jurado de los concursos y las personas que sean especialmente invitadas al paseo.

La glorieta será construída por la casa Ballesteros y Compañía. Su costo oscila alrrededor de cuatro mil pesos.

La dirección técnica de la obra ha sido encomendada al distinguido arquitecto señor César Guerra, autor del proyecto elegido.

El estilo de la glorieta es el Romano. Constará de una gran plataforma, al centro de la cual se levantará el palco presidencial, adornado con una cuadriga romana.

Por ambos lados de este palco suben las escalinatas de acceso a los palcos de los miembros del Jurado y a las graderías para invitados. En la primera plataforma también se colocarán asientos. Estará cubierta con un gran toldo de colores, sostenidos por dos lanzas monumentales, inspiradas en los concursos de la Escuela de Bellas Artes de París.

La glorieta se levantará en el tramo del Malecón comprendido entre las calles de Galiano y San Nicolás.

Departamento de Obsequios,
DIARIO DE LA MARINA
[SELLO]
Adjunto remito.....cuponer,
(Nombre) .....
(Dirección) .....
(Ciudad) .....

Este cuadro se publicará una vez a la semana para que pueda ser utilizado por los interesados.

DEPARTAMENTO DE OBSEQUIOS DEL "DIARIO DE LA MARINA"

Relación de cartas devueltas por distintas Administraciones de Correos, que no han sido entregadas por no aparecer sus destinatarios en la dirección anotada.

Los interesados pueden dirigirse a nuestro Departamento de Obsequios, reclamándolas y enviando la dirección correcta

A

MANUEL ALVAREZ.—Avenida de Italia 71, Habana.
VICTOR ARENAS.—Apartado 2, Pinar del Río.
MANUEL AGUIAR.—Jovellanos 192, Matanzas.
ALVARO ALVAREZ.—Apodaca 21, Habana.
IGNACIO ANGULO.—Aguiar 116, Habana.
MODESTO AVELLO.—Calle Real, Santa Clara.
CECILIO ALONSO.—Habana.
ARGELIO ARTIGAS GARCIA.—Camagüey.
MARIA ALVAREZ.—Luz Caballero entre N. López y J. del Sol, Guanabacoa.
CAMILO AVILAS.—Jobabo.
FRANCISCO ALBA.—Holguín.
ROBERTO ARANGO.—14 Ave, 191, Ibor City.

B

RICARDO BATISTA.—Habana 181, Habana.
S. BERMUDEZ.—Camagüey.
JOSE BASTEIRO.—Box 80.—Camagüey.
ANGEL BENITO.—Marcedes 86, Habana.
LUCAS E. Barvo.—San Carlos, Baja 56, Santiago de Cuba.
EMILIO BORGAX.—Méndez Capote, esquina G. Carrillo, Sagua la Grande.
ANGEL BARRERA.—Martí 7, Habana.
JACINTO BENITEZ MAYOR.
ESTHER BARALD.

C

JOSE M. CARTES.—Apartado 880, San uan de Puerto Rico.
JOSE CORRIPIO.
PEDRO CUNSEON.—Taguasco.
HIGINIO CAPOTE.—Calzada de Columbia y Ave. de Bélgica, Almendares
LEVI CARBAJOSA.—Departamento 612, Habana.
JUAN M. CONEDAS.—Camagüey.
HORACIO CARBAJO.—Central "Firre Adan".
PAULA CRISPI DE LLANES.—Juan B. Zayas 13, Cienfuegos.
JOSE CORRAL MESTAS.—Calzada de Baker, Sagua la Grande.
FEDERICO CURA.—Apartado 19, Oriente.
MARCELINO COSTALES.
BENITO FONPARE.—Santa Catalina 118, Habana.
GERTRUDIS CABRERA.—F Núm. 18, entre 11 y B, Vedado.
VICENTA COSTA CARUELO.—Monte 63, bajos, Habana.
ERNESTO GOMEZ.—Colonia Aurora, Santa Clara.
JOSE M. CORTES.—Apartado 880, Pinar del Río.
RICARDO GOMEZ.—D. Conet 42, Matanzas.
BARTOLOME CARBONELL.—Prado 9, Habana.
ERNESTO CUAN.—Rin 19 y Jesús del Monte, A.
ANDRES CALLEJA.—E, núm. 14, Vedado.
BLANCA CABRERA.—Milagros 21, Víbora.

CH

FRANCISCO CHAVEZ LOPEZ.—San Severino 27, Matanzas.

D

CARLOS DELGADO.
FELIPE DOMENECH.—Cristina 30, Oeste, Ciudad.
FRANCISCO DIAZ.—Buzo 20, Puentes Grandes.

F

JULIA FERNANDEZ.—Príncipe 5, Habana.
MARGOT FERRERAS.—Calle 2 núm. 61, Habana.
AURELIO FERNANDEZ VIGIL.—Figuras 9, Habana.
JOSE F. FRANCOSO.—San Anastasio y Lawton, Víbora.
JESUS F. FERNANDEZ.—"Café Europa", Habana.
A. FERNANDEZ.—Cruces.
GERVASIO FRANCISCO.—Warren 1, Los Palos.
JOSEFINA FERNANDEZ.—San Martín e Infanta, Habana.
JOSE FERNANDEZ.—San Martín 37, Habana.
JOSE FERNANDEZ Y FERNANDEZ.

G

MARIA GONZALEZ.
MARCELINO GONZALEZ.—Calle 3 y 2, Bellavista, Marianao.
PBRO. MIGUEL GARCIA LOPEZ.—Iglesia de San José, Camajuaní.
ANTONIO GRAS.—Apartado 56, Camagüey.
MANUEL GRILLE.—Apartado 708. Habana.
ANGEL FRANCISCO GONZALEZ.—Vertientes.
JOSE GOMEZ.—San José 28, Habana.
ANDRES A. GARCIA.—Calzada 167, Vedado.
FAUSTINO GRANA.—General Rivas 2, Habana.
PEDRO GARCIA.—Ermita, Oriente.
MANUEL GONZALEZ LOPEZ.—Simón Reyes y República, Ciego de Avila
DAVID GARCIA.—Apartado 31, Sauga la Grande.
GEORGINA CARMEN.—Príncipe 19, Habana.
JOSE GOMEZ, San José 28, Haba na.
AMERICA B. GARCIA.—Escobar 24, Habana.
JOSE BANSAN GONZALEZ.—Obispo 20, Habana.

H

FEDERICO HIDALGO.
NICOLAS HERNANDEZ.—Paseo 70, Habana.

I

ADOLFO IMAZ.—Sancti-Spíritus.
VICTORIA IGUAS.—Pinar del Río.

J

MATIAS JIMENEZ.—Habana.
LUIS JORDAN.—Escobar 117, Habana.
EMILIO JIMENEZ.

L

MANUEL LOPEZ.—San Jerónimo 9, Matanzas.
JOSE LINARES.—Aguiar 13, Habana.
RAMON LOPEZ.—Apartado 105.
ALONSO LOSADA.
JESUSA LOPEZ.
SANTIAGO LAGE Y LAGE, Santiago de las Vegas.
INDALECIO LOPEZ.—Santiago de las Vegas.

M

JESUS MIRANDA.—Tampa, Fla.
JOSE MENENDEZ.—Baracoa.
ASUNCION MARIÑO.—Manglar 16.
JUAN MARTIN GONZALEZ.—Central Jaronu.
MAXIMO MORENO VALDES.—Candelaria.
M. MARTI.—Manzanillo.
BRAULIO MONTERO.—Castillo núm. 7.
JERONIMA MENENDEZ.—Pinar del Río.
MANUEL M.—Calixto García núm. 46.
EUDARDO MENDES.—San Antonio de los Bañas.
ESTEB

QUEJAS DE SUSCRIPTORES
Departamento Central, Habana, M-8404
Agencias: Cerro y Jesús del Monte, I-1994, Marianao, Columbia, Almendares, Buen Retiro, Quemados y Pogolotti, F-O-7090.

DIARIO DE LA MARINA

THE ASSOCIATED PRESS
Esta Asociación es la única que posee el derecho de reproducir las noticias cablegráficas y la información local que en este DIARIO se publiquen.

AÑO XCIV — LA HABANA, LUNES 15 DE MARZO DE 1926. — PAGINA QUINCE

SE HA POSPUESTO LA INSCRIPCION DE LOS VOTANTES

Chilenos y peruanos, por acuerdo de Coolidge, no se inscribirán para el plebiscito hasta el 27

PARA EL MEJOR RESULTADO

Esta demora va encaminada a que los actos del plebiscito puedan realizarse normalmente

RECLAMACIONES PERUANAS

Estas, contenidas en once puntos, han sido la causa de la demora en que se realizara este plebiscito

ARICA, marzo 14 (U. P.)—La inscripción de los votantes que han de tomar parte en el plebiscito que determinará, de acuerdo con el fallo del Presidente Coolidge, el destino ulterior de las provincias de Tacna y Arica, ha sido oficialmente demorado hasta el día 27 del actual, en lugar de celebrarse mañana, como estaba señalado.

El comunicado facilitado a la Prensa, declara de un modo terminante que la demora en llevar a cabo el comienzo de esta operación se debe al deseo de que ambas partes logren realizar todos los actos que han de producir el plebiscito y con este el cumplimiento del fallo, en la mejor armonía y buena voluntad, dando esa prórroga para lograr que se pongan de acuerdo Chile y Perú en cuanto a los diferentes puntos de vista que mantienen.

Las reclamaciones de la Delegación Peruana, tal y como están contenidas en los once puntos que presentó a Pershing dicha delegación cuando el general citado presidía la Comisión, y que se refieren a las garantías adicionales que necesitan los peruanos participantes en el plebiscito para poder emitir libremente su voto, han sido la causa de la demora mencionada. Los que siguen todo el curso de las operaciones que hasta ahora ha realizado la Comisión, saben que esta demora es sólo un interregno más en la inevitable crisis que tarde o temprano ha de ocurrir entre las dos partes interesadas en esta disputa internacional.

Se basan para ello en el razonamiento de que la Comisión Chilena no está dispuesta a consentir en el otorgamiento de dichas garantías adicionales, ni en la prolongación del actual estado de cosas, manteniendo que el plebiscito debe realizarse cuanto antes. En tal virtud, se cree que dicha delegación protestará inclusive de la demora hoy acordada.

Esta medida resulta una transacción entre la demanda de Perú, que solicitaba la suspensión indefinida de dicha operación, y el punto de vista que sostenía Chile, según el cual ya se habían realizado cumplidamente todos los preliminares del plebiscito y resuelto los particulares referentes al mismo, debiendo por tanto procederse inmediatamente a las operaciones que habían de conducirlo a su culminación.

VIAJES A
PARIS
55 DIAS DE EXCURSION
por $860.00
85 DIAS DE EXCURSION
por $1.150
115 DIAS DE EXCURSION
por $1.450
En estos precios está comprendido el pasaje de ida y vuelta en primera clase, hoteles y manutención completa de primer orden, billetes de teatros, excursiones y otras diversiones.
EN ESTAS EXCURSIONES CADA INDIVIDUO VIAJA COMPLETAMENTE INDEPENDIENTE.
SALIDA EN TODOS LOS VAPORES FRANCESES.
PIDA FOLLETO EXPLICATIVO
PARISIANA
AMARGURA 11
Compañía Trasatlántica Francesa
O'Reilly 9

BOTADURA DEL BARCO MAS GRANDE CON BANDERA DE FRANCIA

SAINT NAZAIRE, (Francia), marzo 14. (A. P.) En presencia del subsecretario de Marina, Roustan, y de M. Jean Henri del Piaz, presidente de la Compañía Trasatlántica Francesa, ha sido botado esta tarde al agua, el vapor "Ile de France", perteneciente a dicha compañía, que es el buque de mayor tonelaje que arbola la bandera francesa.

El nuevo trasatlántico entrará en servicio en mayo de 1927, cubriendo la línea El Havre-Plymouth-Nueva York.

El "Ile de France" desplaza 41,000 toneladas y su sistema de propulsión consiste en una serie de turbinas que desarrollan 52 mil caballos de fuerza. Mide 780 pies de eslora y tendrá acomodo para 1,200 pasajeros de primera clase y 600 de segunda. Llevará una tripulación de 500 hombres, esperándose que desarrolle un andar de veintiun nudos por hora. En punto a tamaño, será el sexto trasatlántico del mundo.

TIEMPO REINANTE EN TODO EL MUNDO

Después de seis semanas de un calor como no se recuerda, ya empezó la primavera inglesa

LLOVIO MUCHO EN CHINA

En Bosnia, un ciclón destruyó más de setenta y cinco casas, y en Salzburgo hubo 1 aurora boreal

LONDRES, marzo 14.—(U. P.)—Después de seis semanas de estar gozando este país del tiempo más caluroso que hemos registrado en esta época del año durante los ochenta últimos años, la primavera ha hecho entrada triunfal en el Sur de Inglaterra.

Sin embargo, los fuertes ventarrones que reinaron hoy en Sunnigdale, donde tenía efecto la inauguración del torneo de golf entre mujeres, impidió que el acto tuviera toda la trascendencia de los años anteriores.

De China comunican que las lluvias fortísimas que se han desencadenado sobre Sanghai impidieron la reunión del pueblo que iba a celebrar con manifestaciones monstruos el aniversario de la muerte del libertador de la China, Sun Yat-Sen.

De Alemania comunican que en los distritos llanos de Kovno, han ocurrido inundaciones extraordinarias, y que un teatro donde se estaba llevando a efecto una función, se inundó por completo, causando el correspondiente desasosiego entre los espectadores. Centenares de familias están sin hogar.

En Bosnia, un ciclón destruyó setenta y cinco casas y destechó un centenar más.

Desde Salzburgo comunican que ayer ocurrió un incidente cómico. Un resplandor como de inmenso incendio rodeó determinada parte de la ciudad, y allí acudieron los bomberos; pero luego resultó que era sólo el resplandor de la aurora boreal, fenómeno que ha estado produciéndose este año con inusitada brillantez en toda la Europa nórdica.

LA MISTINGUETT DECLARA QUE EL DESNUDO ABSOLUTO NO PLACE AL PUBLICO QUE CONCURRE A LOS TEATROS

PARIS, marzo 14. (U.P.) Según Mademoiselle Mistinguett, la famosa bailarina de las piernas valuadas en un millón de dólares, que actualmente actúa como empresaria teatral, los espectáculos que más atraen la atención de los públicos son los que presentan coros de muchachas vestidas parcialmente, en lugar de presentarse absolutamente desnudas.

"Día llegará en que el teatro se purgará por completo de la actual epidemia de desnudo,—dice—. Los hombres prefieren presenciar un coro de muchachas de veinte y dos años de edad parcialmente vestidas, que no uno de mujeres absolutamente desnudas".

La Mistinguett ha aplicado su teoría a la reciente revista que presenta en el Moling Rouge de París, y se pasa la mayor parte de las horas no dirigiendo los ensayos sino armonizando el trabajo que realizan sus cien costureras que entre bastidores no paran un solo minuto en producir continuamente nuevos trajes que lucen en el escenario las veintenas de lindas muchachas que dirige.

LA DESPEDIDA DE LOS NOVIOS EN TURIN

TURIN, Italia, marzo 14. (A.P.) Con arreglo a un veredicto de los tribunales, el beso de despedida que los novios se dan a la puerta será en lo sucesivo ilegal.

Hace unos días, Luigi Rossini dijo cariñosamente adiós a su novia, María Pecorelli, a la puerta de su casa, dándola un beso, y al volverse sintió sobre el hombro la mano de un policía. El juez de guardia desestimó la acusación de "atentado contra la decencia pública" formulada por el guardia; pero éste llevó el asunto a un tribunal superior que sustentó la acusación.

Los novios fueron condenados al pago de determinada multa por ser menores de edad; pero, como hizo constar el tribunal, si así no fuese, hubieran ido a la cárcel.

LUCHAN AUN POR SU INDEPENDENCIA LOS IRLANDESES

Los republicanos no aceptan transacción de ninguna clase y seguirán luchando siempre

LA RENUNCIA DE VALERA

Se citan tres nombres para ocupar la vacante dejada en el partido por Eamón de Valera

PROPAGANDA PACIFISTA

Así la harán por ahora; pero para el momento oportuno su ejército está aún intacto

NUEVA YORK, marzo 14. (U.P.) En una entrevista con el enviado del partido republicano irlandés, Arthur T. O'Kelly, nos declaró de un modo enfático que la lucha por lograr la absoluta independencia de su país continuaría sin desmayo alguno, pues los republicanos irlandeses no aceptaban transacción de ninguna clase.

"Cierto es que Eamon de Valera, ha renunciado a la presidencia del Sinn Fein—dijo—pero continuará siendo una ardiente defensor de nuestra clase en las filas de sencillos partidarios. La presidencia vacante probablemente recaerá en una de estas tres personas: Mary Mac Swiney, el Padre Miguel O'Flanagan o el Conde Plunkett. El Padre O'Flanagan es uno de los actuales vicepresidentes del Sinn Fein y las otras dos personas mencionadas, son miembros del Parlamento del Estado Libre de Irlanda, pero no han tomado posesión de sus sitios como protesta del actual estado de cosas. Precisamente esta cuestión ha sido la determinante de la renuncia de Valera el cual sostenía que ambos diputados debían participar en las luchas parlamentarias y desde allí batallar por el ideal republicano, siempre que no prestasen juramento de fidelidad al Rey de Inglaterra. La mayoría de los otros directores del Sinn Fein no quería ni siquiera esta transacción".

La disputa, continuó diciéndonos O'Kelly, era puramente teórica, ya que a nadie se le permite tomar asiento en el Parlamento sin antes prestar el juramento de rúbrica, que es de fidelidad al Estado Libre y al Rey Jorge.

Terminó la entrevista asegurándonos que aunque por el momento la manifestación activa del partido republicano se limitaría a la propaganda pacífica, el ejército con que contaba estaba casi intacto, pues nunca habían entregado las armas los componentes del mismo y continuaban organizados aunque secretamente.

"Yo creo muy posible—añadió—que si se llevase a efecto una elección en Irlanda, cuyo resultado no trajese una nueva guerra, se demostraría que el setenta y cinco por ciento de la población favorece la República y la independencia".

"La razón de esto, insiste en que las medidas que ha adoptado el actual Gobierno del Estado Libre, han sido poco favorables a su mantenimiento entre sus simpatizadores. Por ejemplo, el castigo corporal, que fué abolido precisamente debido a la actuación del político irlandés Charles Parnell, ha sido restaurado por el Parlamento del Estado Libre, como castigo a ofensas políticas, y no queremos decir cuál ha sido el resultado".

ALAMAC HOTEL
Broadway and 71 Street
New York
Las delicias de todos los cubanos que visiten New York
Elegantes apartamentos con dos y tres habitaciones de dormir y sala, uno y dos baños o ducha y puerta Servidor.
Atención especial a la clientela Hispana y Sur Americana, bajo la excelente supervisión del señor
ANTONIO AGUERO
Tres restaurants excepcionales. bailes y orquesta.
LATZ OWNERSHIP MANAGEMENT

LAS AUTORIDADES ITALIANAS METERAN EN LA CARCEL A LOS EXTRANJEROS QUE CENSUREN A MUSSOLINI

FLORENCIA, Italia, marzo 14.—(A. P.) Con arreglo al fallo dictado por un tribunal de esta ciudad, los extranjeros que cometan la indiscreción de censurar públicamente al Presidente del Consejo, Benito Mussolini, corren el riesgo de dar con sus huesos en la cárcel.

Demuéstralo el caso de William Elisson, súbdito inglés, que ha sido acusado de proferir "observaciones ofensivas" al jefe del Gobierno, y a quien el tribunal, ante el cual compareció, sostuvo que la reciente ley que dá caracter criminal a tal proceder es aplicable a todos los extranjeros.

Ellisson fué sentenciado a ocho meses y cinco días de cárcel y a multa de 1.550 liras, aunque el tribunal reconoce que se hallaba en estado de irresponsabilidad cuando hizo dichas observaciones.

COMO LOS CABALLEROS DE S. JUAN VAN A REPETIR LA PEREGRINACION DE LOS ANTIGUOS CRUZADOS DE JERUSALEM

Con el sub-prior de la orden y unos cien caballeros y damas de justicia, caballeros y damas de gracia, señores y hermanos y hermanas de la orden, salieron en el "Asia" de Venecia

RECORRERAN EL ANTIGUO SENDERO HISTORICO

El sub-prior y sus caballeros, damas y comuneros se proponen seguir paso a paso la antigua retirada de los antiguos caballeros papales desde Jerusalem hasta la isla de Malta

LONDRES, marzo 14. (S.E.) Del puerto de Venecia ha salido el vapor Asia, enarbolando una bandera que no ha paseado por el Mar Mediterráneo desde que Napoleón la conquistó y se apoderó de Malta en 1798. La bandera consiste en una cruz de ocho puntas sobre fondo negro, una modificación de la cruz de los antiguos Caballeros de San Juan de Jerusalem, monjes militares que aparecen en la historia con la captura de Jerusalem por los cruzados, a las órdenes de Godofredo de Bouillon, en 1099, y que no la dejan por un momento durante cinco siglos hasta la capitulación de Malta en 1798.

El buque que ha salido de Venecia lleva al subprior de la Orden y a unos cien caballeros y damas de justicia, caballeros y damas de gracia, señores y hermanos y hermanas de la Orden de San Juan de Inglaterra. Viajarán hasta Jerusalem, Rodas y Malta bajo la bandera de su Orden, que no es la misma de los antiguos caballeros de San Juan.

Estos caballeros constituían una orden, soberana, sancionada su constitución por el Sumo Pontífice, con su gran maestro, su bandera, su moneda propia, su ejército y su armada. Llamáronse Caballeros de San Juan, Caballeros Hospitalarios, Caballeros de Rodas o Caballeros de Malta, cons tituyeron, de hecho, la Cruz Roja más antigua que se conoce y una poderosa orden militar, aristocrática y religiosa, obligada por votos de castidad y obediencia y por el juramento de defender Tierra Santa hasta perder la última gota de sangre, así como de proteger las peregrinaciones cristianas.

Tenían hospicios para peregrinos en todos los puertos importantes de Europa y un gran hospital en Jerusalem, que ocupaba el área situada frente a la iglesia del Santo Sepulcro, la cual se conoce aun con el nombre de Muristan, que en árabe quiere decir hospital. Antes de la conquista de Saladino se vieron obligados a evacuar el Muristan en 1187. Se retiraron a Acre, el último baluarte cristiano en Palestina, donde se sostuvieron hasta 1291 en que, los egipcios los derrotaron después de un terrible sitio.

Los cruzados se pasaron a Chipre y de allí a Rodas, que capturaron con la ayuda de los cruzados italianos en 1310. Durante dos siglos fueron una espina clavada en el corazón turco, hasta 1523 en que Soliman el Magnífico logró arrojarlos a Creta en condiciones generosas y en 1530 Carlos V les cedió Malta por la renta anual de un halcón impuesta y cobrada como prueba de la lealtad de la isla a España.

Soliman II los persiguió y el sitio de 1565 conquistó para los cruzados el pináculo de la fama. Su victorioso gran maestro, La Valette, rechazó un capelo cardenalicio y levantó la moderna ciudad de Valetta como fortaleza inexpugnable "construida por caballeros para caballeros", así lo dijo. Tal fué aquel apogeo que Papas y Reyes hicieron llegar presentes al palacio del gran maestro. Pero los caballeros comenzaron a decaer hasta que al fin, traicionados por algunos franceses, cedieron Malta a Napoleón en 1798.

Todo este sendero histórico es el que se propone recorrer ahora la Orden de San Juan de Inglaterra. El subprior y sus caballeros, damas y comuneros, van a seguir paso a paso la antigua retirada de los antiguos caballeros papales desde su hospital en el Muristan, en Jerusalem, hasta su último refugio en Malta: no usarán en esta peregrinación las armaduras medioevales que se conservan en el Museo de la Orden en Londres, porque el cuerpo de estos nuevos cruzados no puede resistir este peso, peso el espíritu que les infunde es el mismo de sus antecesores; al menos, así lo aseguran.

El Conde de Scarborough, subprior de la Orden, va a dirigir "la pequeña cruzada". El tío del Rey, el Duque de Connaught, es el gran prior, pero debido a sus muchos años no se halla en condiciones de realizar el viaje. La Condesa de Cromer, la Condesa viuda de Airlie, la Condesa de Haig, Lady Nunburnholme, el Vizconde Galway, Lord Lamirgton, Lord Treowner y Sir Percival Wilkinson figuran entre los peregrinos. Puede comprender número extenso esta peregrinación, porque la Orden no exige actualmente los tres votos de la Edad Media ni insiste en que se demuestren diez y seis cuarteles de nobleza como requisito para el ingreso en ella; lo único que reclama es que sean miembros de la aristocracia. A ellos se unirá Lord Plumer, mariscal de campo del ejército británico, alto comisario de Palestina, que es caballero de San Juan.

En Palestina, el conde de Scarborough irá al frente de la entrada solemne de las caballeros en la ciudad murada de Jerusalem por la Puerta de Jaffa. Usarán los uniformes de paz, que consisten en capas negras con la cruz de ocho puntos, leones, unicornios y demás atributos sobre el lado izquierdo del pecho. La Puerta de Jaffa está a cinco minutos de la antigua iglesia de San Juan, en el extremo sudoeste del Muristan de que está en posesión la comunidad ortodoxa. Se cree que su cripta es una reliquia del antiguo hospital, y el patriarca ortodoxo Damianos ha invitado a la Orden a que utilice una de las capillas de la cripta. Cuatro días pasarán los excursionistas en Jerusalem y sus alrededores.

En Rodas, donde los caballeros cruzados se impusieron al gran turco durante doscientos años o más, la Orden encontrará la misma ciudad que dejaron los caballeros en 1523. En la actualidad es un puesto avanzado de la Italia fascista, que ha dado permiso a esta pequeña cruzada para pasar y detenerse en aquel lugar.

Desde allí, pasarán los excursionistas a Malta que, como Rodas, es creación de los caballeros de San Juan. En Rodas existen en la actualidad veinticinco familias con títulos concedidos por los grandes maestros de los primitivos caballeros, los cuales han merecido el reconocimiento del Gobierno británico.

Las antiguas propiedades de los caballeros son ahora de la corona británica.

Valetta, la capital de la Isla de Malta, no es otra cosa que una reliquia de los caballeros cruzados. El palacio en el cual Sir W. N. Congreve, rige los destinos del pequeño grupo de Malta, es el antiguo palacio de los grandes maestros. La Catedral de San Juan está llena de tumbas de caballeros y contiene tapices y armaduras que en un tiempo estuvieron en el teatro de la ópera, la biblioteca y el museo. Los hospitales que cada comandante de cruzados tenía a su cargo son ahora oficinas y clubs de la guarnición inglesa. Las bodegas donde los caballeros encerraban a sus esclavos están convertidas en almacenes de la guarnición.

Cuando llegue la noche del 31 del actual, se devolverá la bandera a su niche del museo de la Orden, en la Puerta de San Juan, en el distrito de Clerkenwell de Londres, de regreso ya la peregrinación a la capital inglesa.

Antes de la Reforma, el comandante inglés de los antiguos caballeros tenía un enorme hospicio en Clerkenwell, pero el edificio ha desaparecido en su mayor parte.

OBREROS SEPULTADOS EN UNA MINA DE LA ALTA SILESIA

BERLIN, marzo 14. (U.P.) Un explosión ocurrida en la galería de explotación de una mina en la Silesia cerca de Beuthen, ha enterrado vivos a treinta y un obreros que trabajaban en la misma, habiendo fallecido tres más de resultas de los golpes recibidos en la explosión.

El trabajo de salvamento de los obreros sepultados se está llevando a cabo muy lentamente, en razón a la poca consistencia de las otras galerías.

ABANDONA LAS AGUAS DE PANAMA LA FLOTA NORTE AMERICANA

PANAMA, marzo 14. (A.P.) Terminadas sus maniobras invernales, la escuadra norteamericana empezó hoy a salir de aguas del Istmo. Durante el día, salieron para las estaciones navales de la Costa Occidental las unidades de la escuadra de combate. La flota exploradora cruzó el Canal con dirección al Atlántico.

EL CONGRESO NICARAGUENSE ACEPTA LA DIMISION DEL PRESIDENTE SOLORZANO

SAN JUAN DEL SUR, Nicaragua, marzo 14. (A.P.) El Congreso, que había concedido ya al Jefe del Poder Ejecutivo licencia por tiempo ilimitado, para dar lugar a la elevación de Chamorro, aceptó la dimisión del Presidente Solórzano.

Dícese que ha sido encarcelado en Managua el ex-Presidente Martínez, acusándosle de conspirador.

MARINO JAPONES VICTIMA DE LOS DISPAROS CHINOS

Pereció al hacer fuego sobre dos destroyers japoneses que penetraban en el río chino Pei

NUEVE MARINOS HERIDOS

Los jefes del ejército nacional dieron orden de prohibir el paso a los buques mercantes nipones

GESTION SUSPENDIDA

La iniciativa respecto a la neutralización de Taku, por las potencias ha sido suspendida

TIENTSIN, marzo 14—(A. P.)—Ha fallecido el capitán Tsuji, a consecuencia de las heridas que recibió el viernes al hacer fuego las fuerzas del ejército nacional chino sobre dos destroyers japoneses que entraban por Taku, en el río Pei.

Herido en un brazo y en el pecho, ese marino japonés fué llevado a Port Arthur después de incidente. El Consulado japonés ha facilitado una nota diciendo que las bajas ocurridas a bordo de los destroyers fueron más numerosas que lo que en un principio se creía. Además de la muerte de Tsuji, quedaron heridos nueve marineros, entre ellos el práctico de uno de los buques nipones.

Al parecer, el primer destroyer se aproximó a puerto con los cañones enfilados. Los fuertes de Taku abrieron fuego sobre el barco y el comandante estuvo en un momento dispuesto a contestar con sus piezas de grueso calibre.

No obstante, el práctico logró disuadirle, indicando que, como miembro de la Asociación de Prácticos, se vería obligado a abandonar el barco si hacía fuego contra las baterías de tierra.

Los jefes del Kuominchin (ejército nacional) dieron ayer órdenes prohibiendo el ascenso por el río a los buques mercantes japoneses, por cuyo motivo tuvieron que volverse atrás hoy dos barcos de esa nacionalidad que cruzaron la barra. A los pocos momentos llegó la contraorden, y empezaron a pasar buques nipones con dirección a Tangku.

También rebasaron la barra de Taku dos destroyers nipones, tras los cuales, durante la noche, remontaron el curso del río muchos buques más.

LAS POTENCIAS MANTIENEN EN SUSPENSO SUS GESTIONES RESPECTO A LA NEUTRALIZACION DE TAKU

TIENTSIN, marzo 14.—(A. P.)— A consecuencia de inesperadas complicaciones, las potencias han decidido dejar en suspenso las gestiones que venían realizando para obtener la neutralización de Taku, acceso del río Pei y puerto fluvial de Tientsin. Sábese que el ministro nipón en Pekín se ha opuesto a ello, y la idea tampoco agrada mucho al Ministerio de Estado de Londres.

El viernes pasado, día 12, al abrir fuego el ejército nacional chino sobre los dos destroyers japoneses, se reunieron en conferencia las autoridades navales y consulares norteamericanas, inglesas, francesas e italianas, y decidieron instar a los buques de guerra del partido del Fengtien y al Kuominchun (ejército nacional) a que se abstuviesen de obstaculizar la navegación por el río Pei. Acto seguido fué despachado hacia Taku un cañonero francés con orden de insistir en la neutralización; pero esta mañana se le dió contraorden, y los buques de guerra de las potencias permanecieron al ancla en Tientsin.

Sábese que el ministro japonés pidió que se mantuviesen en suspenso las gestiones para conferenciar con Tokío antes de dar su asentimiento.

Se sabe también que el Ministerio de Estado de Londres no está de acuerdo con lo que se intenta hacer, considerando que sólo es permisible en defensa de las vidas y haciendas de los extranjeros.

Mientras tanto, Taku queda en las mismas condiciones en que estaba antes de ocurrir el incidente; pero el tráfico marítimo-fluvial se efectúa con arreglo al reglamento de navegación impuesto por el Kuominchun.

CAMPAÑA DE OPCION LOCAL REFERENTE AL ALCOHOLISMO EMPRENDIDA EN ALEMANIA

BERLIN, marzo 14 .(A.P.) Hoy se ha iniciado en esta capital la campaña de opción local más extensa que hasta ahora se ha acometido en Europa, abrigando sus organizadores el propósito de hacerla durar seis semanas. Espérase recoger en ese transcurso ocho millones de firmas para una petición, que se presentará en el Reichstag.

Organiza la campaña el Comité Nacional de Opción Local, entre cuyo director figuran muchos miembros del Reichstag. La petición hace ver que el consumo de alcoholes, que durante la guerra mermó notablemente, ha aumentado de tal modo en los años de la post-guerra que hoy se gastan tres mil millones de marcos anuales en bebidas alcohólicas, suma que excede a los pagos anuales máximos estipulados en el Plan Dawes de indemnizaciones.

EN BERLIN SE SUSTENTA LA INVIOLABILIDAD DE LA SIESTA

BERLIN, marzo 14. (A. P.) La Comisión de Arbitraje de la Renta, organismo semijudicial, ha sustentado la santidad de la siesta.

Dictaminando que, en Alemania, toda persona que hace un suculento almuerzo tiene derecho a que se le deje descansar tranquilamente de dos a cuatro de la tarde, sustentó la querella entablada por un propietario de Charlottenburg que quiso desahuciar de una de sus casas a Olga Ossinski, estudiante rusa de canto, porque se empeñaba en vocalizar a tales horas de la tarde.

El caso fué solucionado por arbitraje, comprometiéndose la Ossinski a hacer sus escalas por la mañana y a continuar sus prácticas de siete a nueve de la noche. La comisión indica que su dictamen es aplicable también a los altavoces radiotelefónicos y a los instrumentos musicales.

EXTRANJEROS QUE SERAN DEPORTADOS

Cuando los delincuentes que sean extranjeros cumplan sus condenas, serán deportados

UNA DISPOSICION LEGAL

Hasta ahora, a pesar de esto, en los Estados Unidos se venía permitiendo que siguiesen allí

NUEVA YORK, marzo 14.—(U. P.)—El Comisionado de Prisiones del Estado de Nueva York, John S. Kennedy, es partidario de que cuando un delincuente extranjero cumpla la pena a que ha sido condenado por los tribunales de este país, se le deporte a su país de origen.

Esta disposición, que es legal, no se cumple casi nunca y las autoridades federales permiten que continúen residiendo en el país, aquellos individuos en la disposición referida.

Kennedy opina que basta que un extranjero cumpla una conedan de seis meses o más para que, al expirar ese período, se le remita sin contemplación alguna a su país de origen y basa su opinión en el dato de que en la población criminal del Estado de Nueva York comprende 23 por ciento de extranjeros y 35 la de los locos delincuentes. De estas cifras, sólo es deportada una pequeña fracción.

Kennedy estima que la custodia y vigilancia de estos individuos le cuesta al Estado de Nueva York más de siete millones de dólares.

ANUNCIOS CLASIFICADOS DEL "DIARIO DE LA MARINA"

LISTA DE LAS AGENCIAS DE LOS ANUNCIOS CLASIFICADOS

Nº 1.—Vidriera de Tabacos. Obispo y Cuba.
Nº 2.—Vidriera de Tabacos. Oficios núm. 32.
Nº 3.—Puesto de Revistas y Diarios. Estación Terminal.
Nº 4.—Vidriera de Tabacos Café Marte y Belona.
Nº 5.—Vidriera de Tabacos. Café El Imperial, Galiano y Zanja.
Nº 6.—Almacenes "EL ENCANTO", Galiano y S. Rafael.
Nº 7.—Almacén EL AGUILA, (Víveres). Neptuno y Aguila.
Nº 8.—Panadería LA FLOR DE GALIANO. Galiano número 11.
Nº 9.—Farmacia SANTA AMALIA. Consulado y Animas.
Nº 10.—Vidriera "EL GALLO", Mercado de Colón 25.
Nº 11.—LA SORPRESA, Vidriera de Tabacos. Calzada del Monte y Arroyo.
Nº 12.—LA VILLA DE NOVELGAS, Víveres Finos. Belascoaín 118.
Nº 14.—Vidriera de Tabacos. Belascoaín y Reina.
Nº 15.—EL GATO BLANCO, Billetes. Belascoaín y Neptuno.
Nº 16.—Vidriera de Tabacos, Café Manhanttan. San Lázaro y Belascoaín.
Nº 17.—Guillermo Valdés. Aramburo 36.
Nº 18.—Farmacia Dra. E. Alvarez. Concordia esquina a Infanta.
Nº 19.—Vidriera Café Moderno, Infanta y San Rafael.
Nº 20.—LAS AVENIDAS, Vidriera de Tabacos. Carlos III e Infanta.
Nº 21.—LA ESQUINA DE TEJAS, Vidriera. Monte 509 e Infanta.
Nº 22.—Manuel Montenegro, Víveres. San Francisco y Buena Ventura, Víbora.

ENTROMETIMIENTO AMERICANO EN LAS LEYES DE MEXICO

En la conferencia de política exterior de urgencia se pide el reconocimiento de derechos

LA PROPIEDAD MEXICANA

Las relaciones entre los Estados Unidos y México han llegado a un estado crítico

POLITICA QUE DEBEN SEGUIR

Se condena la tendencia de la Secretaría de Estado americana a entrometerse en lo de México

CHICAGO, marzo 14.—(A. P.)— La Conferencia de Política Exterior de Urgencia, formada por cuatro senadores y tres representantes procedentes de tres partidos, hizo pública esta noche una declaración instando a la Secretaría de Estado a que reconozca la soberanía mexicana sobre los derechos de propiedad, incluso los petroleros.

"Las relaciones de los Estados Unidos con México—dicen las declaraciones—han llegado a un estado crítico".

"Esta conferencia aboga porque los Estados Unidos sigan con México la siguiente política: Siempre que el Gobierno mexicano no haga distingo alguno entre los individuos de las distintas potencias extranjeras, se deberá reconocer en todo momento el derecho de México a ejercer completa soberanía sobre todos los derechos de propiedad que caigan dentro de sus límites territoriales, incluso los de tierras, subsuelo, petrolíferos y yacimientos de minerales".

"Esta conferencia condena la tendencia de la Secretaría de Estado de los Estados Unidos a entrometerse en los asuntos internos de México y a tratar de coaccionar a México mediante amenazas directas e indirectas de retirar su reconocimiento y apoyo moral al presente Gobierno democrático establecido".

Las declaraciones concluyen diciendo que "las autoridades de la Secretaría de Estado hacen mal uso de sus cargos cuando los utilizan para la protección especial de derechos de propiedad extranjera en México, adquiridos, en su mayoría, durante eras de dictadura antidemocrática y de desorden o revolución".

RECLAMACIONES DE LOS NOBLES DE ALEMANIA

Han sido formuladas ante el gobierno republicano y algunas de ellas son bastante fantásticas

BERLIN, marzo 14.—(U. P.)—Las grotescas reclamaciones de los príncipes y demás nobles de los estados federados de Alemania no hacen más que molestar a los Ministros de Hacienda de dichos estados.

La más inusitada de todas ha sido la presentada por cuatro príncipes de Hesse, que demandan que se les reembolsen ciertos fondos de que fueron despojados hace sesenta años. Se refieren al producto de la venta a Inglaterra de los servicios de varios miles de soldados hessianos, que dicha nación utilizara en la guerra contra la independencia de los Estados Unidos.

Siete príncipes, y una buena colección de nobles de menor categoría están poniendo continuamente pleito a los encargados de las finanzas en los distintos estados. Si se hiciera caso a dichas exigencias, Prusia sola tendría que votar un crédito de $500,000 anuales para cubrir el importe de las referidas reclamaciones.

Otra de las más extraordinarias reclamaciones es la de los príncipes de Sonderburg-Gluecksburg, parientes de la primera esposa del ex-kaiser Guillermo, que piden que se les restituya una pensión que se les concediera en 1905 por supuestos perjuicios sufridos cuando la anexión de Schlewig-Holstein al Imperio Germánico en 1864.

Ahora se ha descubierto que muchas de estas pensiones fueron pagadas por el Estado prusiano hasta 1923. Hoy los príncipes y demás aristócratas pretenden que se reanude el pago de las mismas y además que sean debidamente valorizadas.

Si llevan sus reclamaciones a los tribunales, pleiteando con el Estado, recibirán seguramente un veredicto favorable. La única esperanza de los Ministros federales de Alemania está en el Reichstag o en el Gobierno central. Estos organismos podrían disponer por medio de leyes de dichas pretensiones eliminando la mayoría de ellas y reduciendo las que son justificadas a cantidades razonables.

LA CONDESA NEGROTTO CAMBIASO SE CASA CON UN PRIMO DEL REY VICTOR MANUEL

ROMA, marzo 14. (A.P.) Dice "Il Popolo di Roma" que el conde de Turin, primo del Rey Victor Manuel, ha contraído compromiso matrimonial con la condesa Negrotto Cambiaso.

EL JUEVES
18 DE MARZO A LAS
9 DE LA NOCHE
En el floor de la Universidad Nacional jugarán un match de Basket Ball jóvenes de la Universidad, Vedado Tennis, Atlético y Havana Yacht Club con fines caritativos
ENTRADA:
40
CENTAVOS

M.E.C.D. 2016

DIARIO DE LA MARINA

FUNDADO EN 1832

DIRIGIDO HASTA 1918 POR DON NICOLAS RIVERO Y MUÑIZ.

DIRECTOR: JOSE IGNACIO RIVERO Y ALONSO

Editado por la Compañía DIARIO DE LA MARINA (S. A.) cuyo programa consiste "en la defensa de los intereses generales y permanentes de la Nación cubana, de los especiales de la colonia española establecida en la misma y de la unión y armonía entre los diversos elementos que conviven en el país."—Art. lo. de los Estatutos.

Presidente: Conde del Rivero. Secretario: Manuel Abril y Ochoa. Tesorero: Joaquín Pino

ADMINISTRADOR: JOSE SOBRINO Y GONZALEZ

OFICINAS: Habana..... DIARIO DE LA MARINA. Nueva York..... Broadway at 71st. St. Madrid..... Nicolás Ma. Rivero núm. 7. París..... 63 Boulevard Haussmann.

PRECIOS DE SUSCRIPCION

HABANA		PROVINCIAS		EXTRANJERO	
3 mes.	$ 1.60	1 mes.	$ 1.70	3 meses.	$ 4.00
3 id.	„ 4.80	3 id.	„ 5.00	6 id.	„ 11.00
6 id.	„ 9.00	6 id.	„ 9.50	1 año.	„ 21.00
1 año.	„ 18.00	1 año.	„ 19.00		

TELEFONOS:

Quejas de Suscriptores.	M-3404	Deportes.	M-4820
Anuncios Económicos.	A-3856	Secretaría de la Empresa.	M-7714
Anuncios Administración	A-5334	Secretaría de la Dirección	M-9738
Redacción.	A-0301	Fotógrafo.	M-6846
Repórters.	M-6144	Imprenta.	M-9466

PASEO DE MARTI 103 APARTADO 1010 CABLE: DIARIO, HABANA

MIEMBRO DECANO EN CUBA DE "THE ASSOCIATED PRESS"

VIDA MUNDIAL

(Por Tiburcio CASTAÑEDA)

EN EL ESTIRA Y AFLOJA INCESANTE, DE LAS NACIONES QUE DESEAN TENER UNA REPRESENTACION INMEDIATA O PROXIMA EN EL CONSEJO DE LA LIGA DE NACIONES, NO DEBE VERSE MAS QUE LA NATURAL AMBICION DE ASEGURAR LA IMPORTANCIA DE ESAS NACIONES POSTULANTES, Y EN TAL SENTIDO SON DESPROPORCIONADOS LOS ESFUERZOS QUE SE HACEN PARA EL INGRESO CON LAS VENTAJAS QUE PUEDAN RECABAR.

Examinemos los problemas próximos, internacionales, que tiene que resolver Alemania, cuya inmediato ingreso en el Consejo está por todos reconocido como necesario, y veamos después si el ingreso de España, Brasil o Polonia pueden restar algo de lo que Alemania quiere recabar.

El Plan de los Peritos internacionales no impuesto, sino adoptado por Alemania, funciona perfectamente y Alemania aumenta su producción y afirma la reconstrucción del país, obteniendo préstamos cuantiosos en los Estados Unidos para sus menesteres municipales y hasta se ha dado el caso, el 17 del corriente, de haberse hecho un Empréstito público, anunciado en todos los periódicos, de cinco millones de pesos, para la Iglesia Católica Romana de Baviera, cosa nunca oída hasta ahora.

La libertad comercial y económica de Alemania es totalmente libre, sin trabas ni cortapisas de ninguna clase en sus varias fronteras y especialmente en la del Rin.

Se ha evacuado la importante ciudad de Colonia y no hay duda que el retrato del escéptimo Schopenhaer, colocado en el comedor del Hotel del Norte de esa ciudad, en el que residía, habrá sonreído al ver libre a la encantadora ciudad en que vivía y que yo por mi parte conozco palmo a palmo por mi larga estancia de un año, en ella

El distrito del Ruhr ha sido totalmente evacuado y en las minas y fábricas que dan trabajo a 700.000 obreros, se trabaja a más y mejor.

La Comisión de Control de los Aliados, que escudriñaba si Alemania fabricaba armas y formaba ejércitos en secreto, ha desaparecido.

Las reglas poniendo límites a la aerostación se han modificado y ya se dice en Alemania que se podrá venir en Aeroplano de Berlín a New York en 10 horas a razón de 270 millas por hora.

En las Provincias rinianas se ha disminuído considerablemente el número de tropas de ocupación.

Ya se ve que en el distrito minero del Sarre, ocupado por los franceses, hasta se acortará el tiempo de la ocupación.

El Marco se ha estabilizado completamente; el Presupuesto de la Nación se ha equilibrado y se piensa en disminuir los impuestos.

La recaudación de los ferrocarriles alemanes que pertenecen totalmente a la Nación, arroja un aumento constante en la recaudación.

Pero es evidente que Alemania quiere obtener otras concesiones, una vez que forme parte del Consejo de la Liga.

Según reza el Tratado de Versalles, la ocupación de la segunda zona del Rin, la de Coblenza—la primera es la de Colonia y la tercera la de Maguncia—debe continuar hasta 1930, y la de Maguncia hasta 1935.

Después de ratificados los Pactos de Locarno, cree Alemania que es innecesaria la ocupación de Coblenza y Maguncia, o por lo menos que deben acortarse esos períodos de 4 y 9 años.

En realidad, los Aliados no mantienen esa ocupación, sino como una garantía de que se pagaran las Reparaciones del Plan de los Peritos, que sólo comenzó hace dos años y tiene que durar 60 años más, a menos, como se cree, que la prosperidad de Alemania abrevie ese pago.

Y respecto a la ocupación de la cuenca minera del Saare, es sabido que en 1935 se celebrará un plebiscito en el que se decidirá si sus habitantes se aprestan a formar parte de Francia o de Alemania, o a continuar bajo la administración de la Liga de Naciones como hoy.

En ese plebiscito sólo podrán votar los que habitaban el distrito del Saare el 8 de junio de 1919, en que comenzó la ocupación, y Alemania espera que llegado el año 1935 obtendrá la mayoría plebiscitaria.

Es evidente que Alemania desearía adelantar el plebiscito, pero como el Saare está situado entre Maguncia y la Lorena, mientras continúe la ocupación de Maguncia no existe ventaja para Alemania.

Alemania no puede despegar sus ojos del territorio que perdió en la Silesia Superior en 1921; y aunque en los Pactos de Locarno se obligó Alemania a no hacer actos de fuerza en su frontera del Este, contra Polonia, que detenta esa parte de Silesia, sólo por negociaciones en el Consejo de la Liga pudiera recobrar lo que perdió en el plebiscito.

Alemania desearía recobrar alguna de sus antiguas Colonias, que hoy se hallan regidas por otras Naciones, Inglaterra, Francia y Japón, en Africa o en el Pacífico.

Francia cedería quizás su parte del Cameron, en Africa; pero no es tan probable que Inglaterra renunciase al Africa oriental alemana, porque está en el camino del Cabo al Cairo, que fué un sueño Nacional inglés, realizado desde que Cecil Rhodes lo columbró.

Queda ahora por resolver, si fuese posible la acusación contra Alemania de haber sido la causante de la Gran Guerra, afirmación estampada en el artículo 231 del Tratado de Versalles, por creer que el pago de Reparaciones se esquivaría si la acusación de esa culpabilidad desapareciera

En primer lugar Alemania formó parte del Plan de los Peritos en 1924, para el pago de Reparaciones por su propia voluntad, sin que nadie la obligase.

Respecto de la invasión de Bélgica por Alemania, la confesión existe en la misma agresión y Bethman Holweg en su frase de que el Pacto de la neutralidad de Bélgica "era sólo un pedazo de papel" se esculpa.

Y luego el 13 de Mayo 1919, los Delegados alemanes del Tratado de Versalles dijeron que "no podían considerar al Gobierno alemán como el único o principal culpable de la Gran Guerra"; lo cual significa una confesión de culpabilidad, por lo menos en parte.

Ahora, después de esta rápida exposición, se comprenderá el interés conisderable que tiene Alemania en formar parte en el Consejo de la Liga e ingresar ahora ella solamente; porque algunas de las diversas cuestiones que se han enumerado, posiblemente pudieran resolverse de aquí a septiembre en que España, Polonia y Brasil, tendrían la primera ocasión de formar parte del Consejo de la Liga.

DE UN PASEO POR MONTEVIDEO

CON JUANA DE IBARBOUROU. LA CORDIAL

(Especial para el DIARIO DE LA MARINA)

Palabras del Canciller

—Usted debe visitar a Juana de Ibarbourou—me dice el ministro de Relaciones Exteriores, doctor Juan Carlos Blanco.—Es lo más definido que tenemos en poesía. La señora de Ibarbourou es, además, una alta expresión de belleza femenina. Tiene una sencillez encantadora, una dulce sensibilidad y una forma cariñosa para mostrar su espíritu exquisito. Notará usted que al principio sólo se hallará ante una mujer hermosa. Luego se le transformará en algo excepcional y la figura de la escritora llegará insensiblemente a apoderarse de sus sentidos...

La mujer de los versos

La escritora Mercedes Pinto es la encargada de ponerme frente a frente a la poetisa.

Llevamos de chauffeur a un cónsul acreditado ante el gobierno uruguayo. Mercedes Pinto, cuya charla interesa y sugiere, me ofrece en su palabra, como en cántaro de barro, algunas de las cualidades de Juana de Ibarbourou.

El auto sigue el hermoso camino de la costa. La tarde es fresca y diáfana y la brisa que nos llega tiene los olores del agua mezclada.

La diáfana poetisa vive cerca de la playa Malvín. Llegamos a la casa y ya parece divisarnos la escritora, pues nos aguarda tras la reja de su hermosa casita, a donde llega el rumor de las olas que se aquietan en la fina arena de la playa de Malvín.

La casita de Oro

Juana de Ibarbourou nos recibe con esa alegría de quien aguarda la visita que ha de distraer.

—¿Y tu hijo, Juana? —le pregunta Mercedes Pinto.

—Está lo más bien— le contesta la poetisa.—Ha ido con el padre a pasear por Malvín.

—¿Y tu esposo está bien?

La señora de Ibarbourou muestra sus hermosos ojos que están llenos de una dulce tristeza. Y contesta con ese pesar de quien no quisiera contestar:

—Ahora está bien...

Y allí lo sé. Por el esposo, la poetisa ha sufrido. Una larga enfermedad del corazón ha tenido a su compañero, que es militar, en constante peligro.

—Hace muchos años, señor, que sufro. ¿Usted sabe lo que es estar siempre pensando en el peligro de una vida que se quiere?

La señora de Ibarbourou, al querer sonreírnos, enseña la tristeza que está impregnando sus ojos maternales. Su cara enseña la infinita tristeza y la suave bondad de sus versos, cuya música es arpegio de corazón, cantar de cuna....

—Por eso me he venido a vivir a esta casita, que tengo el orgullo de decir que la he comprado con la venta de mis libros escolares "Ejemplarios" y "Páginas de Literatura Contemporánea", aprobados como textos oficiales en el Uruguay.

La casita de Juana de Ibarbourou es de Oro. Es un rincón que parece vibrar musicalmente. Finamente alhajada con gusto, tiene un dulce encanto de hogar, el que lo llena con su sentimiento de madre, con su sensibilidad de esposa.

—Todo lo que usted ve—me dice una dama que está de visita— está hecho por Juana. Esos bordados, esas cortinas tejidas, son obras de sus manos...

La autora de "Lenguas de diamantes", de "Cántaro fresco", de "Raíz salvaje" es, antes que nada, reina de su cordial "home".

Su tristeza

—Esa tristeza de sus versos —le observo a la escritora —ahora la comprendo... Sus ojos, señora, me dicen de su pena de esposa...

—Sí, he sufrido mucho con la enfermedad del compañero a quien tanto quiero. Pasan meses y años sin que yo salga de mi casa. El teatro, que tanto me agrada, está vedado para mí. Viajar, que tanto me entusiasma, no puedo hacerlo. No conozco otras olas que estas de mi tierra uruguaya, de donde nunca he salido, a pesar de que dos veces me ha ofrecido el gobierno la facilidad de ir a Europa. Mi única fiesta son mis versos...

Los versos en sus labios?

—Señora— le ruego—le pido que me regale con la música de sus versos.

—No sé recitar. ¿Verdad, Mercedes?

—Sí sabe—contesta la escritora Pinto.

Yo insisto y me complace. La voz de la señora de Ibarbourou se llena de una dulce melodía. Baja sus hermosos ojos al suelo y dice sus versos sin hacer esfuerzos. Pasan por sus labios como al través de un filtro milagroso. Su recitado es una plegaria al borde de la cuna. Es un arrullo de alcoba, un arrorró que tiene la fuerza de la inocencia...

Al despedirme de ella, y al estar de nuevo en el auto, pienso en las palabras del canciller uruguayo y afirmo recordando la música que aún resuena en mis oídos a pesar de escuchar las bocinas de los autos vertiginosos...

Manuel GARCIA HERNANDEZ

LOS CUADERNOS INEDITOS DE SAINTE-BEUVE

EL HOMBRE Y LA OBRA.-

LOS JUICIOS DE SAINTE-BEUVE SOBRE LAMARTINE.-SAINTE-BEUVE Y VICTOR HUGO.-SAINTE-BEUVE Y BALZAC

(CARTA DE ESPAÑA)

Por ANTONIO GOICOECHEA

En el número de la Reveu des Deux Mondes, correspondiente al 1º de Febrero, termina Mr. Víctor Giraud la publicación de los hasta ahora inéditos cachiers de Sainte-Beuve. No hay necesidad de advertir, por que es de sobre conocido, el efecto producido por tal publicación en el mundo crítico y literario. Los más vivos reproches, los más desconsiderados ataques, las más apasionadas invectivas, han sido de nuevo acumuladas sobre Sainte-Beuve, a quien, pasados ya más sesenta años de su muerte, no se perdona la claridad e irrespetuosidad de sus juicios acerca de los mayores prestigios literarios. León Daudet califica los cuadernos ahora publicados de **venenosos**. Paul Souday alude en sus crónicas del **Temps** a la falta de urbanidad y a la bajeza de espíritu que tales producciones desconocidas de Sainte Beuve revelan. En general, la publicación de los cuadernos, ha alimentado y recrudecido la densa atmósfera de prevención y de hostilidad que rodeó en vida al genial autor de las **Causeries du Lundi**.

En uno de los primeros volúmenes de los **Portraits Litteraires**, obra como las **Causeries du Lundi**, en que se reflejan la erudición paciente, el clarividente y sereno buen juicio y el galano estilo del autor, trata Sainte Beuve de las condiciones que en su opinión, debe reunir el genio crítico, analítico, descriptivo y curioso. Quien busque bien, hallará allí resumida la vida entera de Sainte Beuve y descritas a la perfección las condiciones excelsas del escritor admirable objeto hoy de tan virulentos ataques. El lema, ambicioso en demasía, inscrito al pié del monumento levantado en el jardín de Luxemburgo: **¡le rrai, le vrai seul!** aparecía como el móvil único que le había guiado en su vida. La obra de Sainte Beuve, en efecto, revela que buscó infatigablemente y con tenacidad laboriosa la verdad y que, en sus escritos, procuró con serena imparcialidad, tal como él la veía a través de su temperamento, reflejarla y servirla.

Acaso quien mejor ha estudiado y comprendido la complicada personalidad de Sainte-Beuve, es Charles Maurras, en su original y bello folleto **Trois idéés politiques**. Compara en su monografía Mauras la figura de Sainte-Beuve con las de otros dos insignes contemporáneos suyos, Chateaubrind y Michelet y de la comparación deduce ésta conclusión, favorable para Sainte-Beuve y adversa para sus competidores: mientras Chateaubriand, "un epicureo católico", abrigando la pretensión de representar el tradicionalismo, no fué con su colorismo falso y su espíritu impregnado del pesimismo romántico, más que un demoledor; mientras Michelet, "una inteligencia que no se poseyó a sí misma", especie de "ciego convertido en guía", animado por el deliberado propósito, obra más de su corazón que de su cerebro, de interpretar tendenciosamente la Historia, no fué, en realidad, más que un sistemático adulterador y falsificador de ella; Sainte-Beuve, impulsado sólo por una inextinguible curiosidad, cuando más pór un empirismo constructivo y organizador, sin disciplinas morales que le sujetasen, sin frenos políticos y religiosos que le sirviesen de límite y de soporte, sin contar para alumbrarse con otro faro que su amor a la belleza y a la verdad, supo en sus obras, bajo la envoltura y la apariencia modesta, de meros ensayos biográficos, dar una acabada visión del espíritu francés de los siglos 17 y 18, escrudriñado, analizado y puesto a luz hasta en sus rincones más disimulados y escondidos.

Nadie, en efecto, ha poseído en la medida que Sainte-Beuve la intuición estética, el espíritu de observación sagaz y la capacidad ordenada y metódica de clasificación, que son las bases fundamentales en que descansa el genio crítico.

Anatole France ha llamado, con hipérbole indudable, a Sainte-Beuve, el Tomás de Aquino de la presente edad. Muy desemejantes en todos los autores de Port-Royal y de la Suma, muy inferior, sin duda, el primero al segundo, en genio y en cultura, parecénse ambos en dos cosas: en el amor a la verdad, que ambos con honradez e imparcialidad persiguen y en la inmensa fuerza penetrativa de su poder analítico, descubridor, certero de los menores y más imperceptibles matices de personas constumbres e instituciones.

Las **Causeries du Lundi**, de Sainte-Beuve, constituyen la obra más completa de historia literaria de cuantas sirven de envanecimiento al siglo 19. En especial, la indagación realizada por Sainte-Beuve respecto a los personajes políticos y figuras poéticas y literarias de los siglos 17 y 18, son tan lúcidas y completas, que sería vana pretensión querer superarlas, ni siquiera igualarlas.

Lo que en esa obra colosal más admira quizá es el modo circunstancial y episódico con que nació a la vida. Los quince volúmenes de las **Causeries du Lundi**, son una recopilación de trozos literarios publicados como consecuencia del encargo recibido por Sainte-Beuve de Mr. Veron de hacer cada lunes en las páginas de **Le Constitutionel**, un artículo de crítica-Asombra lo gigantesco de la labor consumada con motivo ocasional tan minúsculo; y no deja de contribuir el éxito alcanzado a reconciliar un poco el gusto de lector con las producciones a menudo injustamente desedeñadas de la literatura periodística. No hace tanto tiempo que juez tan competente como Oscar Wilde, exteriorizaba su desencanto respecto del contenido de la total obra literaria del siglo, al proclamar que los libros no se leen y que los periódicos, en cambio, no se pueden leer... La parte principal de la obra de Sainte-Beuve es producción periodística escrita en medio del ambiente de incultura y de los afanes agobiadores y el vertiginoso vivir de la prensa; a pesar de eso, puede y debe leerse, en la seguridad de encontrar siempre en ella grato esparcimiento y provechosa enseñanza.

La hostilidad mal disimulada que rodeó a Sainte-Beuve, halla su explicación en el hecho de la coincidencia en él de dos rasgos morales, característicos de su fisonomía literaria. Uno de ellos fué la deliberada neutralidad de su pensamiento filosófico y político, adscrito perpetuamente al culto, un tanto indefinido y abstracto, de la sola verdad. "Los partidos, decía en sus **Notes et remarques**, el propio Sainte-Beuve, no suelen amar a los que no han querido comprometerse irrevocablemente con ellos. Yo, no he dado a nadie el derecho de decir "Es de los nuestros". Si se analiza la obra de Sainte-Beuve, facilmente se encontrarán en ella motivos para que las opuestas escuelas le reputasen como irreconciliable adversario. De la historia de Port-Royal, escrita, según el propio Sainte-Beuve, con el elevado e imparcial propósito de que resplandeciera la grandeza cristiana, sin disminuiría, pero también sin participar de ella ¿pueden acaso separarse los venenosos e injustos ataques dirigidos a la Compañía de Jesús? Su pertinaz anticlericalismo; sus alusiones repetidas a la **calumnia eclesiástica**, como fórmula particular de la infamia, ¿podrán serle perdonados facilmente por los hombres de espíritu religioso, que tan a menudo vieron en él un defensor del libre pensamiento contra las supuestas usurpaciones de las gentes de báculo y de sotana? Los exaltados defensores del liberalismo guardábanle a su vez rencor, por su latente e inconfesado tradicionalismo político y literario y por su hostilidad, cada día más en descubierto, a los hombres, ideas e instituciones representativos del genio revolucionario.

Juntábase en Sainte-Beuve, a este sistemático alejamiento mental de las diferentes escuelas, una imperturbable y cerebral insensibilidad muy semejante a la de Fontenelle, para juzgar sobre cosas y hombres sin la menor participación de los ardores emotivos tan a la moda en su época. "Sabeis por qué no hago novelas?" —decía— porque escribir una novela sería en mí una manera indirecta de amar y de decirlo. Ausencia tal de calor cordial, era natural que le enajenase simpatías, a la vez que inspiraba temores y recelos.

Podrá ser verdad que, como aseguraba Federico Nietzsche, Sainte-Beuve fuera solo en el fondo un ser femenino, saturado de instintos inferiores y plebeyos, lleno de pequeños odios para todos los espíritus viriles. Pero no falta tampoco razón a Sainte-Beuve para quejarse, con sincera amargura, de que, concurriendo en él tantos y tan graves defectos, solo, hubiera provocado cóleras lo que en él había de excelente y de bueno: la selvática, desinteresada y cien veces probada independencia de su juicio y de su modo habitual de ser y de obrar.

LOS JUICIOS DE SAINTE-BEUVE SOBRE LAMARTINE

Uno de los juicios, ahora publicados, de Sainte-Beuve, que ha suscitado mayor indignación, es el que formula acerca de Lamartine. Lamartine no es, según Sainte-Beuve otra cosa que "el más armonioso, el mejor inspirado, el más sublime y el más encantador de los tontos, una especie de Sardanápalo de la poesía, uno de los más grandes y pródigos disipadores de los dones de Dios".

Tal juicio de Sainte-Beuve sobre Lamartine, de todo tiene menos de sorprendente. Lo había exteriorizado ya Sainte-Beuve en 1849, cuando aparecieron las **Confidences**; lo había reiterado poco después, al ocuparse de **Raphael**; lo había confirmado y ampliado, al publicarse la **Historia de la Restauración**. Muchas de las **Notas y Pensamientos** de Sainte-Beuve están asimismo dedicados a Lamartine; en todos ellos alienta la misma categórica y severa crítica para el abuso a veces insoportable que el pote de **Graziella** hace de las imágenes; para sus indisculpables incorrecciones gramaticales; para su fatigosa manera de emplear los sinónimos y de dar de cada pensamiento tres ediciones sucesivas y diversas; para los evidentes errores de hecho en que abunda la **Historia de los Girondinos**... Sin duda, tales juicios de Sainte-Beuve están en los lugares citados expuestos con disimulo más cortés, con atrevimiento menos irrespetuoso, con franqueza más cohibida por los miramientos debidos a un contemporáneo ilustre... Por algo decía de sí mismo Sainte-Beuve que su alabanza era siempre exterior y su crítica intestina... La crítica intestina, vertida a través de los cumplidos ocasionales, esta siempre respecto de Lamartine revestida en el fondo de la misma dureza. En el caso de Lamartine como en el de Balzac, los ataques de Sainte-Beuve originaron por parte del agraviado respuestas destempladas y agrias polémicas, terminadas al cabo con una pública reconciliación y una carta de Sainte-Beuve de 13 de Julio de 1864 en la que se tributan a Lamartine y a la generosidad con que había **perdonado y recompensado** al crítico, los mayores elogios.

No son, pués, enteramente justos, los que, como León Daudet, atribuyen a Sainte-Beuve, llamado por ellos desdeñosamente **"l'oncle Beuve"** el siniestro propósito de destilar silenciosamente su veneno en vasijas guardadas con cautela para que fueran abiertas con escándalo por una lejana posteridad... No: los **cuadernos** ahora publicados no contienen en lo esencial, cosa diversa de lo ya conocido, hasta inciden en la repetición casi literal de frases y conceptos cien veces citados y discutidos.

Ni siquiera puede con exactitud afirmarse que los juicios de Sainte-Beuve acerca de Lamartine, fueran cosa aislada y personal; al revés, esos juicios fueron aprobados y compartidos por muchos insignes contemporáneos del exceso poeta de las **Meditaciones**. Del **Jocelyn**, de Lamartine ¿no dijo Alfredo de Vigny que estaba integrado por unos cuantos islotes de poesía anegados en un océano de agua bendita? ¿No había Alejedro Dumas sintetizado su juicio sobre la **Historia de los Girondinos** en la afirmación de que Lamartine había elevado la historia a la altura de la novela? Royer Collar había, por su parte descrito al poeta en esta sentenciosa frase: "es solo, un orgullo beato que a sí mismo se adora".

Quien, sin necesidad de acudir a Sainte-Beuve, quiera enterarse al detalle de los juicios de la crítica contemporánea más competente y autorizada acerca de Lamartine, debe leer la bella semblanza que al poeta y al político dedica Cormenin en el segundo volumen de su clásico "Libro de los oradores". No ha hecho seguramente Sainte-Beuve nada tan implacable, tan certero, tan agudo, ni de tan valioso y refinado sentido estético. Si hubiera habido —dice Cormenin— en los tiempos en que Lamartine escribió sus primeras **Meditaciones**, un poco de crítica literaria, al eximio poeta, que ya sabía escribir se le hubiera enseñado a pensar. El desorden de su imaginación; las notas desentonadas y duras de su melodía; la prodigalidad desenfrenada de los epítetos; el abuso de las descripciones, del colorido, y de las metáforas; la incoherencia de los pensamientos y del estilo, están allí puestos magistralmente de relieve y obligan al crítico severo a recordar, en conclusión, que la fisiología no es el dolor, ni el choque de los sonidos armonía, ni ideas las palabras. Hasta hombre tan apartado de las pasiones y de los odios que dividían el Parnaso francés como Donoso Cortés, se atrevía en 1842, en sus cartas enviadas desde París al **Heraldo** a decir que Lamartine, atormentado al principio de su vida de escritor por su genio, no estaba ya atormentado más que por su orgullo y que el raudal de su poesía, corría siempre abundoso, pero no limpio.

¿Podría exigirse de Sainte-Beuve que, colocado frente a frente de una obra poética, plagada, en medio de su indudable y melódica grandiosidad, de los más graves defectos, los ocultara o les hallara disculpas y eximentes? La probidad crítica de Sainte-Beuve no regatea sus elogios para las altas e indiscutibles cualidades de Lamartine, a quien con repetición proclama como la pluma más flexible, más rica y más abundante del siglo. Pero tamposo desperdicia ocasión de poner de relieve, para enseñanza y corrección de quienes lo necesitaran, los graves defectos y errores, gramaticales y literarios en que el poeta frecuentemente incurre. Si Lamartine, como historiador, ha padecido el palmario error de hacer morir a Target sobre el cadalso, Sainte-Beuve se cuida de comprobar la equivocación y una vez averiguada, la hace pública. Si llevado de su eterno eclecticismo, Lamartine para hacer **pendant** al poético cuadro del Temple, recarga de tintas rosadas la descripción de la sombría personalidad de Robespierre, Sainte-Beuve le hace notar que no es discreto en el historiados redactar alternados los capítulos para que cada cual halle en ellos algo de su agrado, porque eso equivale a distribuir la literatura por fragmentos y a domicilio. Si Lamartine en sus **Confidencias**, tiene el mal gusto de complacerse en la descripción demasiado detallada de las voluptuosas entrevistas que bajo los muros de la prisión mantienen sus padres o en la pintura de la carnal hermosura de su madre, Sainte-Beuve se cree en el deber de hacérselo notar y de echar de menos en tales relatos indiscretos el matiz de delicadeza que tanto los hubiera embellecido. Alguna vez Lamartine, presa de una desordenada incontinencia del lenguaje y de estilo incurre en extravagancias de dicción como la que sigue, tomada de **Rafael** y que dejo en fracés, para mayor edificación de quien la lea: 'Je n'etait pas un homme; je suis un hymne, vivant, criant, chantaut, priant, invoquat, remerciaut, adoraut, deborduat..." Cuando, Lamartine ha terminado su fatigosa labor de acumular sin medida lo participios y los gerundios, Sainte-Beuve se contenta con preguntarse serenamente si tales desbordamientos y delirios persiguen la sola finalidad de sorprender con entusiasmo fingidos a las almas abiertas y fáciles que creen todavía en la sinceridad de todas las palabras...

Todo ello, en verdad, no aparecerá como muy respetuoso para el mantenimiento incólume de un prestigio consagrado. Recuérdese la página injuriosa dedicada por Lamartine a La Fontaine, a quien llama con repetición frío, egoista, perverso, sin piedad y sin amistad y a cuyos versos acusa de carecer de simetría, lo mismo en él oído que en la página... y se verá, con un ejemplo, comprobado cuán poco pesan los tales prestigios, por seculares e indiscutibles que ellos sean, ante la técnica revolucionaria de los poetas y los frecuentes cambios de gusto y aficiones de los públicos.

SAINTE-BEUVE Y VICTOR HUGO

En el delicado asunto de las relaciones de Víctor Hugo con Sainte-Beuve, los cuadernos ahora dados a luz, no han descubierto ante los ojos de los lectores nada nuevo. Han vuelto a poner sobre el tapete de la discusión una historia de amor y una página íntima, que acaso debió permanecer siempre discreta y generosamente oculta; el alcance de la simpatía carnal que un día naciera entre Sainte-Beuve, a quien Dios, ciertamente, no había dotado de las cualidades necesarias para representar en los salones el papel seductor del **"Homme aux femmes"** y Adela Foucher, esposa de Víctor Hugo. Frente a la leyenda de este drama amoroso, el mundo literario francés se ha extendido en dos campos. Muchos han creído como Barthou en su libro **"Les amours d'un poete"** que Sainte-Beuve, logró en su extra-legal aventura, pleno éxito, avasallando, siquiera fuera temporalmente, el alma fogosa y un tanto frívola de Adela. Henry Bordeaux, en cambio ha tomado briosa y caballerescamente la denfensa de la esposa de Víctor Hugo, realizando sobre las escasas y poco concluyentes noticias que se poseen de los reales o supuestos amores, un magistral trabajo de análisis psicológico, conducente a la demostración de que la dama objeto de la pasión de Sainte-Beuve, era una digna, hacendosa, aburguesada y casi vulgar mujer, ocupada solo en el cuidado de su casa y de sus hijos; y Sainte-Beuve, un amante desdeñado, rabioso de impotencia yde envidia ante Víctor Hugo, poseedor del genio poético que a él le faltaba y perpetuamente desposado con la gloria, a la vez que con Adela.

Acaso hubiera sido lo mejor que la aventura, si es que existió, hubiera seguido envuelta en un respetuoso misterio; pero habituados todos al hecho, previsto por Anatole France, de que el transcurso de los años convierta en erudición lo que sin él constituiría solo indiscreción, ningún inconveniente se ha hallado para penetrar en el hogar de Víctor Hugo y hacer de sus habitantes, como de sus muebles, curioso e implacable examen retrospectivo y pública y escandalosa almoneda.

De la correspondencia amorosa de Víctor Hugo con Adela, publicada hace tiempo, parece deducirse la existencia entre los dos esposos de una frenética pasión, convertida luego por el tiempo, a despecho de todas las desavenencias, en mutua devoción, tan abnegada como sólicita y firme. Para los que han saboreado el estilo cálido y exento de toda vulgaridad de las cartas cambiadas entre Víctor Hugo y su esposa, no dejará de constituir sorpresa y decepción esta averiguación póstuma de la infidelidad de Adela, sobre cuyas sienes había llegado a tejer la posteridad una bella corona de martirio.

Sainte-Beuve no hace, en los cuadernos ahora publicados, respecto de la correspondencia de Adela a su pasión, una afirmación categórica y concluyente, que baste a desvanecer las dudas y a prestar seguridades de certeza a ninguna creencia. "En amor —dice— yo no he tenido más que un grande y verdadero éxito: **mi Adela....** Soy como esos generales que viven del recuerdo de una gran victoria, habiéndola debido más a su estrella que a su mérito. Desde entonces, siempre derrotado; golpe sobre golpe, fracaso sobre fracaso..." El carácter reservado y confidencial de los apuntes ahora dados a luz y el tono de sincera modestia con que en ellos se expresa Sainte-Beuve; el convencimiento que muestra de su patente inferioridad para el combate amoroso, no parecen autorizar la sospecha de que se trate en el caso actual de un explosivo calumnioso deliberadamente preparado por la envidia y el idio para que estalle y cause daño pasado medio siglo desde la desaparición de la personalidad objeto del odio y de la envidia. Más caritativo y a la vez más verosimil parece deducir del examen de la escasa prueba indicatoria, descuidada e involuntariamente deslizada en los cuadernos de Sainte-Beuve, la existencia de uno de esos trascendentales errores de la ilusión, de una de esas tercas incomprensiones de la fantasía desbordada, frecuentes en el amor que en aspecto alguno de la vida y de las relaciones entre seres humanos. El general que, aún penetrado como se hallaba de la habitual ineficacia de su ciencia estratégica, proclamaba triunfalmente haber obtenido el apetecido éxito, en una sola batalla ¿no pudo de buena fé, confundir con la acción principal y decisiva, fáciles y accidentales victorias obtenidas en escaramuzas de vanguardia?. La equivocación que hombre tan experimentado en lides amorosas como el duque de Lauzun sufrió respecto de María Antonieta, atribuyendo las proporciones de pasión dominadora al superficial coqueteo de un momento de fastifio? no pudo también padecerla un hombre semi-claustral y de fealdad siniestra como Sainte-Beuve ante una buena fortuna, ardientemente deseada y tan inesperada cual pudiera serlo para Quasimodo el descubrimiento de un amor apasionado y delirante en Esmeralda?

Imaginaos el caso tal como a través de las mismas obras de Sainte-Beuve aparece descrito. El crítico conoce al poeta, por iniciativa de este, con acasión de un artículo laudatorio, del tomo de versos "Odas y Baladas" publicado en el **Globe** en 1826. El artículo del **Globe** atrae sobre el vate novel la atención de Gothe; comienza entonces y se mantiene invariable hasta 1840, la intimidad entre Sainte-Beuve y Víctor Hugo. Sainte-Beuve confiesa datar de aquella fecha su iniciación en la escuela romántica y cómo durante ese tiempo, por el influjo **personal** de Víctor Hugo, su espíritu derivaba sin defenderse, desde la severidad de su papel de crítico, "hacia la isla encantadora de la Poesía".

Al acidentado y dramático periodo de la vida de Sainte-Beuve que se extiende desde 1826 hasta 1840, pertenece la obra **Volupté**, especie de apología del amor contemplativo, de la que su propio autor afirma que "no era una novela" y que se entregó en ella a la ilusión mística, con el propósito de inspirar aborrecimiento al epicureísmo. Henry Bordeaux ve con alguna razón en esta obra, desde tantos puntos de vista análoga al **Lirio en el valle** de Balzac, la prueba cierta de que era, en efecto, una pasión contenida por necesidad en los límites de lo inmaterial, lo que llenaba la vida y alimentaba el alma atormentada del crítico. La palabra final del drama está escrita por el propio protagonista en una página de los **Cuadernos inéditos** que lleva la fecha de 1840: "la he perdido y la odio; no tiene ya corazón y no ha tenido, nunca talento". Más se asemeja, en realidad, tal desahogo a un grito vengador del despecho, que a una soñolienta exteriorización del hastío.

Sea de ello lo que se quiera, lo que parece en justicia, cierto e indudable es que jamás, ni antes ni después de 1840,—reveló Sainte-Beuve contra Víctor Hugo los sentimientos de sorda envidia que ahora gratuitamente se le atribuyen. Tanto en el estudio **"Sobre la poesía y los poetas"** escrito en 1852, como en la crítica del primer tomo de versos de Máximo du Camp, escrita en 1855, —y me limito a citar esos ejemplos— se hace a las extraordinarias cualidades del genio poético de Víctor Hugo la debida justicia. Sainte-Beuve apunta, claro es, y hasta se complace en la enumeración de los graves defectos de que adolecen la prosa y el verso del autor de las **Orientales**.

La labor friamente desmenuzadora que en tal sentido realizó Sainte-Beuve, ha sido con posteridad igualada y casi superada en la propia Francia por pensador y crítico de la elevada talla de Julia Lamaitre. Hoy mismo, al proponer admiradores demasiados entusiastas, la creación, en Francia de una cátedra —Víctor Hugo, semejante a la cátedra— Dante existente en Italia ¿no ha tropezado la iniciativa con la oposición de la **Reveu des Deux Mondes**, que no cree a Hugo merecedor de tales honores y le niega el carácter de hombre representativo de la poesía francesa? Fuera de Francia? habrá muchos que no recuerden el irónico comentario que merecían a D. Juan Valera en sus **Cartas Americanas**, las indiscutibles licencias de lenguaje que permitían a Víctor Hugo comparar el firmamento con la condecoración colgada del pecho del Altísimo?

En Sainte-Beuve, la reserva y la frialdad frente a los locos desbordamientos de los románticos, están justificadas por exigencias del temperamento del artista, antes que por odios injustificados del rival en lides amorosas. A despecho de su adscripción de un día a la escuela romántica, Sainte-Beuve es un horaciano, un aristócrata del estilo, un discípulo de Montaigne, creador del molde clásico en que se vació durante siglos la sobria y austera elegancia de los Racine y de los Corneille. Tengo ya —dice Sainte-Beuve— en sus **Notes et remarques**, la edad en que murieron Horacio, Montaigne y Bayle, mis maestros; puedo ya morir también" ¿Cómo habían de agradar aún reconociendo sus frecuentes y múltiples bellezas a un lector asiduo de Horacio y de Montaigne la monotonía, grandilocuencia, las amplificaciones descriptas, las magnificaciones barrocas, las novedades de mal gusto de los adjetivos y el ilimitado desborde sentimental, e imaginativo que impuso Víctor Hugo y siguió después servilmente la muchedumbre de sus discípulos?

SAINTE-BEUVE Y BALZAC

La mayor y más patente de la injusticias de que se acusa a Sainte-Be

PERDIO EL FORTUNA CON EL CENTRO GALLEGO Y LA JUVENTUD ASTURIANA LE GANO AL VIGO

PELEAN HOY EN EL GARDEN DELANEY Y MC TIGUE

ESTA TARDE LLEGARA EL TEAM DE BASE BALL DE LA UNIVERSIDAD DE LA FLORIDA

Con la Mínima Anotación Ganaron a los Campeones del Fortuna los Muchachos del Muy Ilustre Centro

ESTOS SE PRESENTARON CON TRES BUENOS REFUERZOS, MIENTRAS QUE LOS OTROS TUVIERON QUE ALINEAR A DOS RESERVAS. — LA JUVENTUD ASTURIANA BATIO AL VIGO, 4 POR 1

(Por "PETER")

Ayer tarde reaparecieron los toros de la Juventud Asturiana con un Belmonte en sus filas; también hizo su debut un centro delantero, de apellido Argüelles y reprisó con cierto éxito el pintor Casielles. El equipo astur, que en su primer match contra el Vigo le endosó siete goals, ayer tarde volvió a ganar por cuatro a uno; total: once en dos encuentros, que es como para que toquen a uno "per cápita".

El match dió comienzo a las dos y 38, un poco más tarde que de costumbre, porque se había perdido mucho tiempo en el partido preliminar de la tarde, esperando la llegada del árbitro Francisco Rodríguez, que por fin no llegó y hubo que reemplazarlo por otro que los capitanes del Victoria y Santander nombraron de mutuo acuerdo.

¡OH, LOS "FREEKICKS" DE SATURNO!

El juego tuvo un comienzo soso, pero a los cuatro minutos empezó a animarse con un freekick que cerca de la meta asturiana lanzó Saturno con su habitual maestría, haciendo que Amador tuviese su primera intervención blocando el esférico y haciendo el despeje.

A los cinco minutos de juego también entra en calor el keeper del Vigo, el diminuto Martínez, que sale de su puesto a interceptar un centro del debutante Lamar ("Belmonte") para despedir el pelotón de su área.

Nueve minutos de juego marca el cronómetro Omega de Patiño, y es cuando se ve a Lozano chutar contra el marco de Amador, pero este chico acepta y se desembaraza de la pelota con alguna dificultad.

En una de las arrancadas del Vigo, que son muy frecuentes porque está a favor del viento, surge una melee junto al marco asturiano y en la que el balón va de un lado para otro, pero sin amenazar siquiera abrir el marcador, porque los artilleros no dan señales de vida por ninguna parte.

EL PRIMER GOAL ASTURIANO

A las dos y 47 consiguieron los muchachos de la Avenida del Paseo de Martí hacer trabajar al muchacho del marcador, marcando el primer goal. Este tuvo su inició en una mano de "Caramés", cerca del goal, que vió el árbitro y la castigó. Valentín fué quien ejecutó el golpe franco concedido, siendo éste interceptado por un vigués, pero recupera el esférico Valentín y lanza un segundo chut, por alto, al que Martinito trató de atajar, pero la bola se le coló en el marco por el mismo ángulo superior de la derecha.

DEBUTO ARGUELLES "MOJANDO"

Un poco más tarde, a las tres y dos minutos, se anotan el segundo los asturianos con un centro de Casielles, que recogido por Avelino se lo pasa al debutante Argüelles, y éste consigue anotar su primer goal en Cuba.

Y no hubo más nada que anotar en el primer tiempo.

En la segunda etapa se espera que aumente el marcador de la Juventud. Hace mucho frío, pero más que frío hace aire y éste es un factor importante, que está ahora a favor de los asturianos, como lo estuvo en la primera parte a favor de los vigueses.

LA HONRILLA VIGUISTA

En los primeros momentos nada digno hubo de anotarse en nuestro "librito rojo". Y en contra de lo que se esperaba, a los 20 minutos exactos de estar ambos contendientes anteando las metas contrarias, se le ocurre a Coca (sin Cola) tirar un centro con dirección al marco que cuida Amador, y a la bola van Cabrero y Teodoro al mismo tiempo. El primero es quien logra dar al pelotón con la cabeza, pero por efecto del choque, el balón recibe un golpe contrario al que se proponía darle el "back" asturiano y se cuela en la red de Amador sin que éste pueda hacer nada por él.

EL TERCERO Y EL CUARTO

Este tanto dió nuevos alientos a los defensores del pabellón viguista, pero por más esfuerzos que realizaron no pudieron conseguir el del empate, y faltando doce minutos para terminar, un pase de Avelino es recogido por Ferrerín y éste consigue perforar por tercera vez la meta de Martinito. Y cuando ya en el marcador oficial faltaban sólo segundos para terminar el match, se tira un corner y en la semi-melee que al tirarse se produce, Candasu, de cabeza, logra el cuarto y último del partido.

La alineación de los equipos fué así:

Vigo:
Martínez.
Saturno y Vázquez.
Lorenzo, Lozano y Campos.
Román, Teodoro, Calvo, Dopico y Varela.

Juventud Asturiana:
Amador.
Constante y Cabrero.
Valentín, Candasu y Mieres.
Casielles, Ferrerín, Argüelles, Avelino y Lamar.

COMENTARIOS

La Juventud Asturiana, aun obteniendo un triunfo tan decisivo como el que indica el score, no lució tan grande como lo esperaba la afición. Casielles hizo lo que pudo, lo mismo que Argüelles, pero en cuanto a Lamar hay que decir en honor a la verdad, que tuvo una tarde de poco feliz. Puede que en sus próximas salidas al field, cuando logre "aplatanarse" más y compenetrarse con la clase de juego de sus compañeros, pueda demostrarnos todo lo bueno que de él se nos ha dicho. Constante, como siempre, jugó horrores de cabeza; Candasu también sobresalió en el conjunto. El portero Amador pareció estar nervioso, no blocó con la seguridad de otras veces, y continúa con el defecto de esquivarse siempre hacia la izquierda o la derecha de su goal, que sólo debe hacerse cuando a ello lo obligan los forwrds contrarios, y no hacia adelante, que es lo más práctico para evitar que un día lo metan con pelota y todo dentro de su propi ared.

Del Vigo: Saturno, Lozano y Teodoro.

FORTUNA-CENTRO GALLEGO

A las cuatro y doce dió comienzo este encuentro, sacando los Campeones y con el saque logran invadir el campo adversario, en donde están amenazadores hasta que Weiss echa el balón fuera por la línea de toque.

Después el dominio era alterno. Tan pronto se veía en jaque a la defensa fortunata como a la gallega. Esto aconteció sólo en una parte del tiempo, pues después se impusieron los gallegos en el dominio, que estaban favorecidos por Eolo. La línea de ataque fortunista flaqueó algo por su centro, y en esto parece que

(Continúa en la página 18)

EMIL MEUSEL SEGUIRA EN EL BASE BALL Y NO SERA ACTOR CINEMATOGRAFICO

SARASOTA, marzo 14 (U. P.)—Ya no ingresará en las filas de los actores cinematográficos, el jardinero de los Gigantes Emil Meusell, pues ya firmó su contrato con el team, después de arreglarse con Mac Graw. Aunque no se sabe el sueldo que devenga, se tiene por seguro que es mayor que el del año pasado.

TREMENDO CARRERAJE LE HIZO EL FORT WORTH AL MINNEAPOLIS: 17 x 6

FORTH WORTH, Texas, marzo 14.—(A.P.)

En el juego de exhibición celebrado ayer entre los clubs Minneapolis de la Asociación Americana y el Forth Worth de la Texas League, obtuvo éste un ancho triunfo con 11 carreras de diferencia.

	C.	H.	E.
Mineapolis (AA)	6	13	4
Forth Worth (T.L.)	17	16	2

Baterías: Moon, Malone, Wilson, Hammond y Byler; Hogsett, Howard Walkupp y Smith, Brandon.

LOS CARDENALES GANARON AYER AL SAN ANTONIO CON SCORE DE 8x1

SAN ANTONIO, marzo 14.—(AP)

Los Cardenales del San Luis se anotaron hoy una fácil victoria sobre el club San Antonio de la Texas League, según se podrá ver en la siguiente anotación:

	C.	H.	E.
San Luis Nacional	8	13	1
San Antonio (T.L.)	1	5	3

Baterías: Sherdell, Bell y Warwick Polvogt; Williams, Farrell y Wirts, Henke.

PARA LOS LECTORES QUE ESTEN DE PRISA

Los resultados de los cinco partidos celebrados ayer en los terrenos de "Almendares Park" fueron los siguientes:
Covadonga, 3; Juventud Montañesa, 1.
Stadium, 4; Athletic, 0.
Cataluña, 3; Olimpia, 0.
Victoria, 1; Santander, 0.
J. Asturiana, 4; Vigo, 1.
Centro Gallego, 1; Fortuna, 0.

Jack Delaney se Enfrentará Hoy en el New Madison Square Garden con el Ex-Campeón Mike McTigue

Y PAUL BERLENBACH PELEARA CON JHONY RISKO, EL VIERNES. — SON ESTOS LOS DOS GRANDES BOUTS SEÑALADOS PARA ESTA SEMANA. — PAUL DEBUTA COMO "HEAVY-WEIGHT" ESA NOCHE

(Por Frank Getty, Corresponsal de la United Press)

NEW YORK, marzo 14.—El lunes por la noche tendrá efecto en el Nuevo Garden de Tex Rickard, una pelea entre el veterano boxeador Mike McTigue, de amplia capacidad científica de boxeo, con el joven franco-canadiense Jack Delaney.

Cuando el bout tenga lugar será probablemente necesario para los acomodadores que calienten la atmósfera, porque nunca se han visto en un ring dos boxeadores de más sangre fría.

Y es que en este caso no es solamente el viejo irlandés el que considera que la cuestión de boxeo es una cuestión de defensa personal, sino que estamos seguros de que él no podría derrotar a un peso completo que lo supera en boxeo científico, desde Jack Dempsey hasta Black Bill.

Si en una graduación militar imaginaria de los boxeadores colocáramos a Mike Tigue en el rango de general, a Delaney no podríamos menos de darle el de coronel, pues además de su derecha formidable, una de las ventajas de que disfruta es la absoluta sangre fría de que hace gala, ventaja que hasta cierto punto ha sido para él un obstáculo, pues ha resultado que en atención a su poco excitable modo de pelear no ha obtenido la corona de los light heavy weight, siendo ello la causa de que en su encuentro de Berlembach no lo noqueara. Cuando Berlembach se encontraba completamente inconsciente, Delaney por su sangre fría no continuó la lluvia de golpes acabándolo y dando lugar que se le limpiase el cerebro al holandés y pudiera luchar hasta vencer.

Ahora posiblemente Jack no podrá noquear a Mike, porque este irlandés nunca ha sido noqueado, y no es muy difícil que Mike Tigue venza por puntos a Delaney, pero a pesar de todo el favorito lo es Delaney en una proporción de ocho para ganar cinco.

Probablemente será una pelea poco atractiva para los espectadores, aunque la venta de tickets demuestra el interés que los fanáticos han concentrado en esta pelea, dado que el que resulte vencedor ostentará un puesto envidiable en la división de los light heavy weight, y además de que Berlembach ha convenido en defender su título con el vencedor en un bout que se celebrará en la próxima primavera.

Este niño ha obtenido de los salones del boxeo y peleará en contra de algunos pesos completos con la única condición de que conserve el suyo, siendo este el motivo por el cual podrá enfrentarse con el peso completo Johny Risko, en la noche del próximo viernes. Será un interesante asesinato tal y como puede presenciarse en cualquier patio de solar.

Risko, que en la vida corriente es un hombre de buenas maneras tiene sobre el ring momentos de verdadera furia y si descarga su izquierda con toda la fuerza de que es capaz, es posible que derribe a Berlembach. Pero si no le da el acceso de furia, Berlembach jugará con él y lo trasladará de un lugar a otro de las cuerdas con la mayor facilidad. En la pelea no se juegan nada más que el título de peso completo de Cleveland.

FOOT-BALL EN ESPAÑA

RESULTADOS DE LOS JUEGOS CELEBRADOS AYER

(De nuestros servicios de la United y Associated Press)

MADRID, marzo 14.—Resultado de los partidos del campeonato español de foot-ball celebrados hoy:

En Sevilla: Real de Madrid, 1; Sevilla, 0.
En Madrid: Athletic, 3; Betis, 1.
En Barcelona: Español, 6; Iberia, 1.
En Zaragoza: Barcelona, 6; Zaragoza, 0.
En Gijón: Fortuna, 2; Valladolid, 0.
En León: Gijón Sporting, 6; Cultural, 2.
En Lorca: Ferroviarios, 3; Lorca, 2.

Campeonato Grupo A:
En Madrid: Athletic, 3; Betis, 1.
En Santander: Racing, 0; Athletic de Bilbao, 1.
En Bilbao: Arenas, 4; Gimnástica de Torrelavega, 1.
En Pasajes: Pasayaco, 2; Cultural Durango, 0.

Grupo B:
En Vigo: Español, 3; Cimadevilla, 1.

En Sevilla falleció el jugador Spencer, del Sevilla F. C., víctima de una operación que se le hizo en el vientre. — Su muerte ha sido muy sentida en todos los círculos deportivos.

En Bilbao se celebró la semi-final del Campeonato de Hockey entre los teams Athletic y Abra, venciendo el primero con anotación de cinco por cero.

EL CORONEL RUPERT NO ANDA CREYENDO EN LOS RESULTADOS DE AHORA

ST. PETERSBURGH, marzo 14.—(U. P)—Dice el Cornel Ruppert, propietario del New York, que así como los Rojos del Cinci ganaron el pennant en 1919 y no pudieron derrotar a un team de segunda clase en las prácticas de primavera, así su team puede tener chance de ganar también el pennant de su Liga, a pesar de haber perdido tres juegos con los Braves y dos con su propio team secundario.

"No digo que vayamos a ser los vencedores, pero sí que estaremos en la primera división y que dependerá de nuestros jóvenes jugadores el que terminemos en la cúspide o no", dijo Ruppert.

LOS BOSTON RED SOX HAN PERDIDO CON UN TEAM DE LA SOUTHERN ASSOCIATION

En el match de exhibición jugado entre los Red Sox del Boston con el club New Orleans, de la Asociación del Sur, aquellos fueron vencidos con el siguiente score:

	C.	H.	E.
New Orleans (A.A.)	7	10	0
Boston (A.)	5	10	1

Baterías: Roy Cvengros, Hofman, y Single, Dowie; Ehmke, Lundgren, Keifer y Gaston.

EN EL STADIUM CARIBE

Esta tarde, a las tres en punto, por mucho frío que haya se efectuará en los magníficos grounds del Stadium Caribe un gran match en opción al Campeonato Inter-Facultades.

Serán los contendientes los muchachos de los teams "Medicina" y "Derecho", y a juzgar por los antecedentes que nos da el hípico Martell, el encuentro ha de resultar interesante, los muchachos van dispuestos a quitarse el frío bateando muy caliente.

EL UNIVERSIDAD PERDIO AYER CON EL FORTUNA UN JUEGO QUE TENIA EN EL REFRIGERADOR EN EL 8.º

Esta semana tendrán los caribes fuerte training al jugar cinco días con los estudiantes de la Universidad de Florida que llegan hoy

Universidad y Fortuna, que estaban empatados a dos juegos en la interesantísima serie que vienen celebrando, rompieron ayer el equilibrio al vencer los chicos de la efe gótica a los caribes del doctor Clemente Inclán. Y los vencieron después que éstos tenían el juego en el refrigerador, siendo la llave de este descalabro universitario la carrera que locamente regalaron en el octavo round, cuando había dos outs y se podía decir que ya estaba el café.

El score estaba 5 por 3 a favor de los caribes cuando apareció el octavo round a que me refiero, lo abrió Peña con hit al left y fué out al robar segunda, se completó el segundo out con foul fly de Gutiérrez a Inclán. Piedra se descolgó con un espléndido tribey al center, y en estas condiciones el juego se lanza Arredondo, que estaba en primera, a la conquista de la segunda, el robo es demorado, por lo que el catcher tira a Ortiz y éste a Felo para sacar al corredor, circunstancia que aprovecha Piedra para colarse en home tranquilamente, sin que nadie lo molestara, mientras hacían out a Arredondo. Esa prodigalidad costó el juego al Universidad, pues tales actividades pudieron haberse llevado a efecto entre tercera y home con el mismo resultado de realizar el out, pero evitando la carrera.

También llamó la atención que estando Dorticós en condiciones de jugar no ocupara la primera almohada, su posición regular, pudiéndose mandar a la recepturía a Felo Córdoba en vez de Tapia, que ocupó el puesto de Vara, quien no jugó ayer. Se notó grandemente la falta de Vara o Felo en el catcher, especialmente en el noveno inning, la última entrada, donde perdió el Universidad, es decir, donde acabó de perder al anotarle el Fortuna dos carreras. Habiendo dos hombres en bases, segunda y tercera, y un out, Echarri bateó de roller sobre segunda, haciendo magnífica cogida el infielder y tirando éste al catcher, quien sufrió la caída de la bola, siendo safe el corredor, que de no resultar la mofa se hacían dos outs y el otro bateador hubiera terminado fácil cerrándose el escón.

Levantó las cortinas el Fortuna con dos carreras al ligarle a Guasch un jonrón de Echarri a otro buen toletazo, lo que dió dos carreras, les respondió el Universidad con una carrera en el segundo, la hizo Felo Córdoba, que después de embasarse llegó a tercera y de aquí a home por un fly largo a los files.

Los caribes se dieron gusto soltando al loco en el octavo inning, cuando batearon libremente a Silvion, le dieron jonrón, tribey, tubey, dos singles y por último Puig cogió una línea sobre la pizarra, teniendo que saltar para atraparla, realizando una estupenda cogida, de todo lo cual salieron cuatro carreras para los atacantes caribes.

Y no se concibe que se pierda un juego en tales condiciones, a no ser por las causas ya explicadas, pero todo ello demuestra que el Universidad pierde y gana con el Fortuna, que mientras no se termine el último out no hay nada para nadie. Veremos el próximo domingo, que seguramente estará Vara de catcher, cómo se portan los muchachos.

PEREZLINDO.

UNIVERSIDAD

	V.	C.	H.	O.	A.	E.
González, rf.	5	1	2	2	1	0
Esnard, lf.	4	0	0	1	0	0
Inclán, 3b.	4	0	1	1	2	0
F. Córdoba, 1b.	4	2	1	7	2	0
Sánchez, lf.	3	1	1	2	0	0
Ortiz, ss.	4	0	2	2	3	1
Pi Muñoz, 2b.	3	0	0	4	2	0
Tapia, c.	4	0	0	6	4	0
Guasch, p.	3	1	1	1	1	0
M. Córdoba, cf.	0	0	0	0	0	0
Totales	34	5	8	26	15	1

FORTUNA

	V.	C.	H.	O.	A.	E.
Arredondo, ss.	4	1	0	2	6	1
Puig, lf.	5	1	3	1	0	0
Ruiz, p.	2	1	0	2	4	0
Echarri, 3b.	5	1	2	1	1	0
Prieto, rf	2	1	1	2	0	0
Peña, 1b.	4	0	2	9	1	1
Gutiérrez, c.	2	0	0	3	0	0
Piedra, 2b.	3	1	1	3	2	0
García, cf.	2	0	1	4	0	0
Totales	29	6	10	27	14	2

Universidad. 010 000 040—5
Fortuna. 200 100 012—6

Home runs: Echarri, A. González.
Three base hits: Puig, C. Sánchez, Piedra.
Two base hits: Inclán.
Sacrifice hits: C. Sánchez, Piedra, García, S. Ruiz, Prieto.
Stolen bases: Echarri, Pi Muñoz.
Struck outs: Guasch 4; Ruiz 3.
Bases on balls: Guasch 5; Ruiz 1.
Dead balls: Guasch a Prieto a Gutiérrez a Arredondo a Ruiz a Pi Muñoz.
Passed balls: Tapia.
Time: 2 horas 35 minutos.
Umpires: Gutiérrez (home) Baró (basse).
Scorer: Antonio Conejo.
Observaciones: La carrera decisiva se hizo con 2 outs.

TOLLIVER HACE SU TRAINING EN EL GIMNASIO DE HAVANA ELECTRIC DONDE PUEDEN VERLO LOS FANS

Renault tendrá que aparecer muy bien preparado frente al fuerte peleador de West Virginia si no quiere pasar un mal momento

Después de haber presenciado los ejercicios preparatorios de Marine Tolliver, el joven y formidable heavyweight de West Virginia que ha sido contratado por el promotor Gonzalo Arrondo (el hombre que nos trajo a Jack Dempsey) para pelear pasado mañana, miércoles, en la Arena Colón, estamos absolutamente convencidos de que el peso-completo franco-canadense de la cuadra Leo P. Flynn está sentenciado a pasar un cuarto de hora muy amargo.

Marine Tolliver está entrenándose en el gym del club de la Havana Electric, y no vacilamos en recomendar a nuestros lectores que se den una vuelta por allí esta tarde o mañana, entre cuatro y cinco, para que se convenzan "con sus propios ojos" de que no exegeramos lo más mínimo al decir que este muchacho, que llegó a la Habana sin hacerse preceder de grandeza y escandolosos reclamos, es de lo mejorcito que aquí ha venido y, sin el menor asomo de duda, lo mejor que nos ha visitado en la temporada de invierno, que pronto terminará.

El doctor Benigno Souza, que examinó el sábado a Tolliver, declara que el muchacho es una maravilla física, extremo éste que resulta muy fácil de probar con solo echar una ojeada a sus medidas, que son las siguientes:

Estatura: 6 pies.
Peso actual: 190 libras.
Alcance: 75 pulgadas.
Pescuezo: 17 pulgadas.
Pecho (normal): 40 1-2 pulgadas.
Pecho (expansión): 43 1-2 pgads.
Biceps: 15 1-2 pulgadas.
Antebrazo: 13 1-2 pulgadas.
Muñeca: 8 1-2 pulgadas.
Cintura: 34 1-2 pulgadas.
Pantorrilla: 15 pulgadas.
Tobillo: 9 1-4 pulgadas.
Edad: 22 años.

Si a esto se añade que Marine Tolliver es un excelente boxeador, que pega con ambas manos y que posee un punch terrible, fácilmente se comprenderá que no exageramos al decir que Jack Renault tendrá que pelear todo lo que sabe y subir al ring en la mejor forma de su vida, si quiere ahorrarse un disgusto muy serio.

En las oficinas de la empresa promotora de Arrondo y Pérez, Galiano esquina a San Lázaro, están a la venta las localidades para esta gran pelea, a los siguientes precios:

Rings, primera fila	$7.00
Rings, segunda fila	6.00
Rings, otras filas	5.00
Preferencia	4.00
Grada	2.00

Por lo que hace al programa, es de primera fuerza, sobresaliendo el semi-final, en el cual tendremos oportunidad de aplaudir de nuevo al valiente Martín Pérez, el Terrible Cocinero, en quien empiezan a ver los críticos algo muy bueno y que legará muy lejos. El contrario de Martín Pérez en esta ocasión será el recio Joe Maliin.

LA FAMILIA REAL ASISTIO A LA INAUGURACION DE LA JUSTA HIPICA EN MADRID

MADRID, marzo 14.—(A.P.)—Se han celebrado hoy en esta capital los anunciadas carreras de caballos, con asistencia de la Familia Real y la aristocracia. El premio "Cuenda" lo ganó "Ogresse", propiedad de Luis Vicenti; el premio "Luzunariz" se lo llevó "Gandi", de la yeguada del ejército; en el premio "Lacteol" venció "Boldi", del Duque de Toledo; en elpremio "Pern Gundin" venció "Martineti" ,del Conde de la Cimera, y en el premio "Espartano" venció "Avanti", del Barón de Velasco.

ESTA TARDE SE INICIA LA ULTIMA SEMANA HIPICA CON UN ATRACTIVO PROGRAMA DE 6 BUENOS EVENTOS

Mimrod, sin saberse aun por qué ganó ayer en la quinta carrera dejando detrás al favorito Recommendation. — Starmatia sorprendió también en la sexta carrera

Esta tarde se inicia en Oriental Park la última semana hípica del actual mitin, habiéndose confeccionado con ese motivo un extraordinario programa de seis atractivos eventos para deleite de la afición hípica que se trasladará al bello track de Marianao, ávido de gozar los últimos incidentes de emoción que restan de la presente temporada.

Los acontecimientos hípicos de ayer tarde se pueden sumariar de la siguiente manera: Nimrod, que en ninguna de sus anteriores demostró flus para ganarle a pencos, ganó la quinta sin que nadie aun sepa por qué, paco delante del favorito Recommendation y de Hughes Graham Los turnos segundo, tercero y cuarto correspondieron a los ejemplares con la posición extrema exterior en el post, aunque la pista había secado ya lo suficiente para no dar tanta ventaja al de "abajo" en el programa. Starmatia ganó de sorpresa la sexta, en la que no se le concedía "chance", puesto que el robito según cálculos, geometría y el 'majarete' debía dar el triunfo en esta justa a Donna Santa, que pasmó con el mismo 'trademark' que Stanton ha revestado a medie humanidad este invierno con sus cuentos de Little Trump y Nota Bene, pero el gran hijo de Kentucky no trató en lo más mínimo de desenterrar a sus muchas víctimas con el éxito de su penco Nimrod ayer tarde.

Bechtelheirmar acabó de recomendar a los procedentes de Kentucky para la cruz laureada, con distintivo negro-amarillo al hundir en la completa penuria a muchos honrados creyentes que fueron víctimas de su almibarado encanto sobre el robo con Donna Santa en la sexta. Que San Cayetano, patrón de los ferroviarios, lo conduzca a un serio accidente en su próxima travesía de regreso a los estados juntos.

Después de lo anteriormente relatado que ninguna importancia tiene; lo más pintoresco de la fiesta hípica ayer tarde celebrada fué el "pateao" y gritería que se trajeron unas cuantas "misses" turistas en uno de los palcos de primera fila del frente, los

(Continúa en la página 18)

HAGENLACHER, EL ALEMAN CAMPEON DE BILLAR, SE HA HECHO AMERICANO

NUEVA YORK, marzo 14. (A. P.) El título El título mundial de billar 18.2 ganado recientemente por alemán Eric Hagenlacher, se quedará en este país. Hagenlacher anuncia que propone hacerse ciudadano norteamericano y ya ha sacado los primeros papeles hace cuatro años. Dice que volverá a Alemania con el título. Los entusiastas de los Estados Unidos temían que Hagenlacher se fuese a Alemania con el título que Willie Hoppe trajo a este país hace 10 años. Hagenlacher se lo ganó la semana pasada en Filadelfia a Jake Schaefer.

MLLE. VLASTO Y HENRI CICHET LES GANARON EN UN REÑIDO MATCH A HELEN WILLS Y CHARLES KINGSLEY

Dos horas y media estuvieron luchando las dos parejas, saliendo del court casi desmayada Mlle. Vlasto. — También los hombres dieron señales de cansancio

NIZA, Francia, marzo 14.—(AP).—La "championne" americana Miss Helen Wills y el inglés Charles S. Kingsley, fueron derrotados hoy por Mlle. Vlasto y Henri Cochet, estrellas de Francia, en las finales de dobles mixtos del torneo de tennis de Niza. Score: 4-6; 7-5; 13-11.

Los players franceses repitieron la victoria que obtuvieron en Mentone sobre Miss Wills y J. H. Van Allen. El encuentro de hoy fué sumamente emocionante.

Empatados a un set, Cochet y su compañera lograron acumular una ventaja de cuatro a uno en el tercer set. Entonces Miss Wills se fué a la red, dejando a su compañero en el backline, y, haciendo un esfuerzo supremo, ganó los tres juegos siguientes.

El noveno juego, servido por Kingsley, fué nulo quince veces hasta que Miss Wills logró dar la colocada decisiva.

El partido fluctuó de un lado y otro, siendo nulos muchas veces los sets, hasta que el score se puso a 11. Entonces, Miss Wills perdió su servicio y Cochet ganó el suyo, terminando el set con un score de 13-11, y con él el match, que duró dos horas y media.

La única que no parecía estar cansada era la americana, a pesar de que cubrió el court tanto como Kingsley. Su único comentario fué: "Sí; ha sido un partido largo".

Mlle. Vlasto salió del court casi desmayada, y los miembros masculinos del cuarteto daban también manifiesas señales de su cansancio.

Miss Wills no jugará mañana en la apertura del torneo de Cannes; pero ocupará su lugar el martes en los singles, llevando de contrincante a Miss L. C. L. Cuppage.

ALONSO Y HUNTER DARAN EXHIBICIONES DE TENNIS EN MIAMI, BEACH

MIAMI BEACH, Florida, marzo 14.—El jugador estrella español Manuel Alonso y el player norte-americano Francis T. Hunter vendrán mañana a esta localidad para dar durante dos días varias exhibiciones de tenris en los courts de Flamingo. Ambos players vienen de Palm Beach, donde Hunter y Richards ganaron el campeonato de dobles masculinos de la Florida derrotando Alonso y Voshell.

Hunter se enfrentará con el español en los singles y llevará de compañero a un distinguido jugador local en los dobles. Espérase que en estas últimas competencias tome parte Brian I. C' Norton, considerado como el novena player de los Estados Unidos.

JOSE STECHER VOLVERA A SALTAR EN EL RING EL 22 CON DAVISCOURT

NUEVA YORK, marzo 14.—(U. P.)—Joe Stecher, que saltó fuera del ring el otro día en Boston, perdiendo así técnica si no prácticamente su título de campeón mundial en la clase de heavy weight en el deporte de la lucha, saltará de nuevo dentro del ring el 22 de marzo.

Stecher defenderá lo que le queda de campeón, contra Dick Daviscourt mozo irlandés de California de seis pies de altura y 230 libras de peso.

Jack Curley, que más que nadie puede hablar de esta clase de lucha, llama a Stecher campeón y ciertamente la derrota de Ivan Poddubny, el colosal cosaco, es en realidad una gran hazaña; Daviscourt hizo tablas con Joe durante el verano pasado.

INTERESANTES JUEGOS DE EXHIBICION HABRA ESTA SEMANA EN LA FLORIDA

TAMPA, marzo 14.—(U. P.)— En esta semana se llevarán a cabo en la península de la Florida varios juegos de exhibición entre clubs de las ligas mayores, a razón de dos y cuatro al día.

El lunes, el Brooklyn se encontrará con el San Louis en Tarpon Springs, y los Atléticos contra los Orioles en Punta Gorda.

El martes, el Brooklyn se encontrará con los Cleveland en Lakeland, y los Atléticos en Bradenton, se encontrarán con los Philles.

El miércoles, los Atléticos se encontrarán con los Gigantes en Sarasota, y el mismo día volverán a encontrarse en Clear Water el Brooklyn y el Saint Louis.

El jueves, habrá tres juegos: El Washington y los Phillies en Tampa; los Gigantes y el Cleveland en Lakelan; y los Atléticos y los Buffalos en Fort Myers.

El viernes, los Reds se encontrarán con los Cleveland en Lakeland, y los San Luis y los Brooklyn en Tarpon Spring. En Fort Myers se repetirá el desafío del día anterior y los Senadores se encontrarán con los Phillies en Bradenton.

El sábado, los Senadores y los Gigantes se encontrarán en Sarasota, y los Reds y el Cleveland en Orlando.

TY COBB HA SALIDO DEL HOSPITAL MARCHANDO A A DESCANSAR A SU CASA

BALTIMORE, marzo 14 (U. P.)—Ty Cobb, manager de los Detroit Tigers, ha salido del hospital donde se curaba de una operación en los ojos y ha marchado en dirección a su casa en Atlanta, Georgia.

CON DOS FIESTAS IMPORTANTES VA A TERMINAR LA TEMPORADA DE LOS SPORTS BAJO TECHO EN EL GARDEN

Dichos eventos se celebrarán el martes y el sábado, y en ellas competirán los atletas más conspícuos. — Hoff tratará de romper el record de la garrocha

NUEVA YORK, marzo 14.—(U. P.)—La temporada de deportes bajo techo terminará con dos sucesos deportivos en los que competirán los más conspícuos atletas completos del mundo.

En los juegos que celebrarán los Caballeros de Colón el martes, en la noche, en Madison Square Garden, Charles Hoff, el versátil noruego, intentará hacer bueno su reto a la supremacía de Harold Osborn y unas pruebas de siete variaciones. Emerson Norton, el poderoso de Georgetown, será tercera parte en la competencia.

En los juegos que celebrarán los empleados de correo el sábado, en la noche, en el cuartel del 102 de Ingenieros, y con cuyo espectáculo terminará la temporada de deportes bajo techo, Hart Hubbard, procurará sentar un record mundial de salto de 25 pies en esa clase de deportes. El record actual es de 23 pies y 1 un octavo pulgada. Charley Hoff, Paul Coultois y Phil Delehanty, competirán con el famoso negro.

Es muy posible que Hoff rompa también el record de salto de garrocha dos veces más antes de salir para el Oeste. El próximo sábado, por la noche, fecha en que aparecerá en público aquí por última vez, se verá lo que puede saltar este sonriente mozo noruego, que repetidas veces desde su llegada a los Estados Unidos, ha roto sus propios records.

El que gane en estas competencias puede considerarse campeón mundial de atletas completos.

Un hecho extraño es que Hoff, con toda su capacidad, no puede atraer tanto público como solía Paavo Nurmi, de Finlandia, durante la temporada de 1924-2925.

M.E.C.D. 2016

HABANA-MADRID

LAS SERIES FANATICAS DE TODOS LOS DIAS Y LOS DIAS DE DESCANSO DOMINICAL CONCURRIERON AL PELOTEO DE LA BRILLANTE FUNCION DEL DOMINGO.

Un buen prólogo que ganan Rosita y Carmenchu. — En el segundo Paquita y Petra dejan eu 20 a Angelita y Consuelín

HOY, LA BRILLANTE Y ANIMADA FUNCION DEL LUNES POR LA NOCHE

La Eibarresa y la Reina, en el fenomenal, derrotaron a Angeles y Gracia

Los de los lúnes de allí; los de los martes, miércoles y jueves allí; los de los viernes elegantes, los del sábado popular del pueblo soberano. Y allí todos los descansantes del domingo del descanso dominical, sin descanso posible, porque nos, los clásicos fanáticos de la **raqueta** en todas sus clases y facetas, nos vamos, después de cumplir con Dios, a cumplir con las **raquetas** y las **chicas**, los trances, lances y percances de la pelota y de los números creemos que nosotros ya no somos nosotros, los graves, los profundos, los sabios clásicos de la pleota. Y tan creemos esto a pie de puntilla, que antes la muerte, que faltar una tarde ni una noche al crisol de las emociones. Y se acabaron las divagaciones, que a los timbres nos desgarran la trompa de don Eustaquio, o nos vamos a la cancha correspondiente. Ha comenzado el peloteo.

Con el prólogo, de 25 tantos, que disputan las blancas, Mary y Angela, contra las azules, Rosita y Carmenchu. Peloteando muy bravo las cuatro chiquitas, tenemos que aplaudirlas en los admirables empates de una, tres, cuatro, siete, ocho, once, trece y catorce. Y no hubo más. Pasaron al dominio las azules y ganaron el partido. Y tan buena defensa hicieron las dos blancas, que se quedaron en 22.

Buen prólogo.

Tan bueno como la bonita quiniela, que se llevaron, Paquita y Angela, que pagaron como las más grandes fenómenas. A treinta y dos pesos.

Poco más tarde entrábamos en el vaivén del segundo, de treinta tantos; de mayor categoría ya que lo peloteaban de blanco, Paquita y Petra y de azul, Angelita y Consuelín.

Otra gran decena, la primera, donde las chicas, peloteando muy fenomenal, nos soltaron estos empates que son de los que hacen pedir el pañuelo para amarrarse la **tette** por si continúan; en una, cuatro, cinco, seis, ocho y diez. Después racha bella, arrogante y dominante para alcanzar los treinta, y otra de defensa de las azules, muy mediana de las azules, para quedar en el pelao **garsón** de veinte.

Muy bien las niñas ganantes.

Y muy excelente la segunda quiniela, que se llevaron Gracia y Angeles, que pagaron con los veintiseis grullos.

Muchas gracias.

Y en el tercero, que suele ser el bello caos de las funciones dominipales, no pasó nada de **particular**, a pesar de que las dos parejas que ingresaron la cuchara en su peloteo, eran parejas dobles, de las de **papaupa**; de blanco, Angeles y Gracia y de azul, la Eibarresa y Lolina. Gran peloteo, gran empuje y gran movimiento para empatar en tres. Después de todo fué azul; azul por la obra del saque bajo y cruel de la Eibarresa, y por el peloteo incendiario, aunque monárquico de S. M. la Reina, que dejaron a las contrarias bastante contrariadas y en el tanto veintidos. Las blancas, no hicieron más hazaña que arrimarse a diecinueve en una defensa muy medianeja.

Y se acabó el descanso dominical.

Hol, lúnes, la aristocrática, la elegante, la rutilante función de todos los lúnes.

DON FERNANDO.

SELECCIONES PARA LAS CARRERAS DE HOY EN EL "ORIENTAL PARK"

DAILY RUNNING HORSE
Por el Rio Rey

1.—Clearfield, Cinna, Suzuki.
2.—Mieux, Trapeze, Lily D.
3.—Harp of the North, Sun Silent, Lady Newton.
4.—Miss Innocence, Mitchi, Manipulator.
5.—Decorative, Wida, Fondle Me.
6.—Avispa, Mill Boy, Margaret Gaut.

LA MEJOR APUESTA:

MISS INNOCENCE

MORNING TELEGRAPH

1.—Clearfield, Sunsprite, Suzuki.
2.—Mieux, Lily D., Trapeze.
3.—Harp of the North, Lydia Drew, Allumeurs Starlight.
4.—Miss Inocence, Mitchi, Mary Hausman.
5.—Wida, Solomons Favor, Fondle Me.
6.—Mill Bay, Lord Vargrave, Margaret Gaut.

LA MEJOR APUESTA:

MILL BOY

PROGRAMA DE LAS PELEAS QUE SE CELEBRAN ESTA SEMANA EN NEW YORK

LUNES

New Garden: Mike Mc Tigue contra Jack Delaney, 12 rounds; Johnny de Mave contra Johny Grosso, 10 rounds Black Bill contra Johnny Breslin, 10 rouns.

MARTES

22a Engineers Armory: Oscar Pultz contra Fred Ullman, 10 rounds; Red Magee contra Alec Teverriski, 10 rounds.

MIERCOLES

106o Infantry Armory: Sandy Taylor contra Grankie Pitcher, 10 rounds.

JUEVES

102a Medical Armory: Richie Martin contra Vincent Sánchez, 10 rounds; Mickey Taylor contra George Deschner, 8 rounds.

New Broadway Arena: Willie Garafola contra Barney Keeley, 4 rounds.

VIERNES

New Garden: Paul Berlenbach contra Johnny Risko 10 rounds.

SABADO

Commonwealth S. C.: Al Brown contra Eddie O'Dowd, 12 rounds; Billy White contra Nobby Joe Gans, 12 rounds.

Ninth Regiment Armory: Bobby Wagner contra Bobby Anderson, 8 rounds: Georgie Cuneo contra Kid Rash, 8 rounds.

CARALARIS GANO EL DERBY DE TIAJUANA HACIENDO EL RECORRIDO EN 1.49 4-5

TIA JUANA, Mejico, marzo 14.—(AP.)—El caballo "Caralaris", montado por el jockey Munden, ganó hoy el sexto Derby de Tía Juana, a milla y furlón, en 14.49 4|5, mejorando en dos segundos el record de la pista. "Caralaris" llegó con siete largos de ventaja sobre "Roycrofter", montado por Garner, que fué segundo, seguido de "Tea", montado por Coltiletti, que entró en show.

ASOCIACION DE CRONISTAS DE SPORTS DE CUBA

De orden del señor Presidente cito por la presente a todos los miembros de esta Asociación para la junta extraordinaria y de carácter urgente, que tendrá efecto hoy, lunes 15 de marzo, a las cinco de la tarde, en la redacción de "La Prensa". Se encarece la más puntual asistencia, por tratarse de cuestiones de vital interés para esta Asociación.

Habana, marzo 13 de 1926

Jiménez PERDOMO,
Secretario.

SOLARES EN INFANTA

Segura y pronta especulación.

La arteria más importante, de mayor tráfico que une todas las avenidas de salida con barrios exteriores.

Embellecimiento de la Habana, harán de estos terrenos, el corazón de la ciudad, habiendo acordado ampliar Infanta a veinte metros de ancho.

VENTAS A PLAZOS AL ALCANCE DE TODOS

10 por ciento de contado. Resto en doce años.

Solares de todos tamaños.

PRECIOS:

EN INFANTA: Desde $36.00 hasta $50.00.

A MEDIA CUADRA DE INFANTA: Desde $23.00 hasta $30.00.

Si se fabrica dentro del año, se conceden 4 años. sin amortizar principal.

Todos los solares con calles, aceras, acometimiento de agua y alcantarillado.

Doble línea de tranvías.

A diez minutos del Parque Central.

MIGUEL F. MARQUEZ

CUBA 50 — TELEFONO A-8450

2973 — 4d-14

PROGRAMA PARA LA FUNCION DE ESTA NOCHE EN EL HABANA-MADRID

LUNES 15 DE MARZO
A LAS 8 1|2 P. M.

Primer partido a 25 tantos
Sagrario y Paquita, blancos;
Marcelina y Carmenchu, azules
A sacar blancos del cuadro 11 1|2; azules del 11

Primera quiniela
Elena; Encarna; Mary;
Carmenchu; Angela; Paquita

Segundo partido a 30 tantos
Mary y Gracia, blancos;
Angeles y Petra, azules
A sacar blancos del cuadro 11; azules del 12

Segunda quiniela
Petra; Angeles; Lolina;
Eibarresa; Gracia; Josefina

Tercer partido a 30 tantos
Angelina y Josefina, blancos;
Eibarresa y Lolina, azules
Angelina y Josefina jugarán el partido con la derecha, y la quiniela libre.
A sacar blancos y azules del 11 1|2

Esta tarde...

(Viene de la página 17)

más malos en día de sol, ayer ausente, para metar con sus gritos al candidato de sus inversiones en el primer puesto en cinco ocasiones, mientras Andrés Corbolión les deseaba un nufragio tétrico al no haber podido cobrar una sola en sus siete inversiones de diez duros por justa. Ese resultado corrobora lo tantas veces dicho por Cayetano Pandeiro, que Dios asturiano o kentuckiano debe ser.

Corenna, de tres a uno, se decidió a ganar el primer evento de ayer tarde, corriendo cerca del lider Rin Tin Tin hasta que legó el momento oportuno de llevarse los garbanzos. Chow el caballo chino, pudo acabar en tercer lugar. Star Court, el del cuento, que motivó la baja de su cotización, anda a estas horas por las canteras.

En la segunda se dió el cuento de Shindy, cuatro a uno, por ancho margen delante de Stargo y Pilades, favorito este que deliberadamente su jockey P. Cogan despistó lo suficiente para que no pudiera ganar.

Rapid Day, favorito de la tercera, ganó mucho delante de Cottager, propiedad de la cuadra bandoiera Sunflower Stable, con Black Deer, motivo de muchas apuestas en el tercer puesto.

En la cuarta se dió el éxito de J. G. Bickel, que gana siempre de sorpresa a buen precio, y nunca a baja cotización. Marie Maxim de tres a uno, ganó el segundo puesto seguida por Lura de 3 a 1, en show.

El "honrado" de Pat Stanton, que a tanto pobre mártir enterró en el actual mitin, con sus cuentos sobre el soberbio chance de Tittle Trump, en sus numerosas salidas; ensilló a Nimrod para ganar la quinta, sin que tratara de ayudar a sus víctimas, pues ni a su padre que estaba en el paddock a la sazón, le dijo una sola palabra. El segundo puesto fué para Recommendaton, el favorito, y el show para Hughes Graham, un gran penco, que hizo dos segundos detrás de Beg Pardon y ha reventado a media humanidad hasta la fecha.

En la sexta se dió el inesperado éxito de Starmatia, de seis a uno, aunque había "majarate" y otras cosas para que ganara dicho evento Donna Santa, con cuyo cuerto reventaron a media humanidad, Marianao, Regla y Sabanallana. Stevens llegó segundo y Kimax legó tercero sin pagarse por el corto field que fué al post.

El estúpido de McCann tuvo vía libre para ganar el séptimo y último evento a bordo de Flush Royal. Siempre este que ha despertado la curiosidad de los asiduos por sus frecuentes triunfos contra ejemplares de superior calidad en el transcurso del actual mitin. Mildred Sherer con el invento de Imig alcanzó el segundo puesto y el show fué para Rechabite Savoy, motivo de muchas apuestas, rehusó correr.

Pat Stanton y Bechtelheimer en vez de embarcar pio to de regreso a los Estados Unidos deberían quedarse en esta para llevarse la contrata de suministro de piedra picada en el nuevo presidio que ahora ha dado comienzo en Isle of Pines.

Starton, Bechtelheimer y otros turmen de Kentucky que hemos sufrido este invierno hubieran robado si a la Comisión Nacional para el Fomento del Turismo se le hubiera ocurrido instituir un premio en "cash" para los ciudadanos de mayor solidez facial. Bechtelheimer hubiera robado con 150 libras y mal jockey.

Como serían los acontecimientos de ayer tarde que el maleta de Clements metió a dos ganadores; Shindy, de cuatro a uno en la segunda y J. G. Bickel de igual precio en la cuarta. Mc Can metió a Nimrond y Flush Royal, en los turnos quinto y séptimo.

En resumen, que de siete papazos hípicos solo se dió el éxito de un favorito, Rapid Day, de seis a cinco en el tercer turno, siendo los seis restantes para tres, cuatro y seis a uno.

EL ARROYO NARANJO OBTUVO AYER UN NUEVO TRIUNFO

Los "Mosquitos" derrotan al Aduana en el primer match. — Una protesta que creemos no caminará. — Mucho público asiste a los juegos del parque Viboreño. — El Deportivo de Hornos, fué la segunda víctima de la tarde

Ante una concurrencia bastante numerosa, se llevaron a efecto en la tarde de ayer dos magníficos desafíos de base ball en los terrenos de Víbora Park, entre cuatro de los clubs que luchan por llevarse el trapo en el Campeonato Invernal.

Entre la inmensa legión de fanáticos, había una soberbia representación del bello sexo, por lo que resultaba encantador a la "vitrina".

El primer turno lo consumieron los clubs Aduana y Deportivo de Sanidad, saliendo vencedores estos últimos, con una anotación final de siete por seis.

Velarde, Gálvez y Valdés fueron los tres players que mejor le dieron a la bola en este primer match, entre ellos solos acumularon siete de los ocho hits bateados por los del ancla.

Los boys sanitarios, no obstante haber bateado menos que sus contrarios, supieron aprovechar mejor las oportunidades que se les presentaron, dando por resultado el haber obtenido la victoria para su team.

C. Romero y V. Dacal se fueron de películas de largo metraje en este primer encuentro.

En la defensa hubo muchos distinguidos, pero a nuestro juicio, Gálvez, el defensor del campo corto de los derrotados, fué el que mejor labor realizó.

El manager del club Aduana protestó este desafío, basando la protesta en que en el line-up de los mosquitos figuraba un player que no estaba inscripto.

El player a que se refiere Fernández de Lara, es Del Pino, que jugó la tercera y después la segunda base de los sanitarios.

Nosotros creemos que esa protesta no camina, pues tenemos entendido que este player se nombra A. García del Pino.

Veremos lo que resuelve la Liga sobre este asunto.

En la segunda tanda, los clubs Deportivo de Hornos y Deportivo de Arroyo Naranjo, lucharon como verdaderos titanes por obtener la victoria, siendo los últimos los que después de tan ruda labor salieron victoriosos con una anotación de tres por una.

Este fué un encuentro de lo más emocionante, y el público casi se puede decir que estuvo de pie casi todo el tiempo que duró.

Cogidas espectaculares, jugadas maravillosas y buenos batazos fué lo que tuvo al respetable en constante interés durante el transcurso de este match.

Ambos clubs se defendieron como buenos y aunque en las casillas de los errores aparecen dos para cada team, éstos fueron sin graves consecuencias.

Con las dos carreras del inning de apertura, aseguraron los simpáticos boys que defienden el pabellón de la sociedad del vecino pueblo de Arroyo Naranjo la victoria para su club; éstas fueron hechas en la siguiente forma: Jiménez tiene un poco de catarro y toma un vaso de ponche, González lo imita, ya con dos outs, Navarro conecta de hit por el short. Aguilita empuña la estaca y hace viajar la pelota por sobre la cerca del left, metiendo en la accesoria de Margot Chaleco a Navarro junto con él. Montiel pone fin a especto al morir de fly a las manos de Ruiz, el defensor de la intermedia de los horneros.

Otra carrerita más se anotaron los naranjeros en el segundo episodio: Arciaga comienza la entrada con un indiscutible por el jardín izquierdo, Guman se sacrifica y pone a su compañero en la intermedia, Díaz es out por la vía Ruiz-Banderas, mientras Arciaga llega a Cayo Hueso, estando Rodríguez en el uso de la majagua, Martínez, el receptor de los del horno, quiere sorprender a Arciaga fuera de la base, pero tira tan mal que mete la bola en lo profundo del left fielder, lo que aprovecha el corredor para entrar en la casa de sus tíos, Rodríguez abanica la brisa y da por terminada la entrada.

Sin más anotación, continúa el desafío hasta el octavo acto, en el que los chicos del Deportivo de Hornos logran romper la cadena que sus contrarios les estaban preparando.

Romero, que fué el primer hornero que se enfrentó con Díaz en esta entrada, muere al batear de flay a las manos del defensor del campo corto naranjero, Martínez dispara una hermosa película de cuatro esquinas por el left, Albizú es out al batear de flay al jardín central, Aranzay conecta de hit, pero Atán termina el inning al batear un foul faly a manos de Aguilera.

Muy buena la actuación de los umpires Tatica Campos y José Menéndez, por lo que el público los premió más de una vez con sus aplausos por sus decisiones.

El próximo domingo se enfrentarán en el primer match Sociedad Areca y Deportivo de Arroyo Naranjo, y en la tanda aristocrática, el Deportivo de Hornos piensa hacerles pasar un mal rato a los boys aduneros.

SERRANILLO.

DEPORTIVO SANIDAD

	V.	C.	H.	O.	A.	E.
Romero, ss. 3b. ..	3	1	0	2	2	1
Quintana, 2b. rf. ..	4	1	1	0	1	1
Reyes, cf..	4	1	0	2	0	0
Romero, 1b. lf. p.	2	1	1	3	1	0
Del Pino, 3b. 2. ..	3	1	1	0	2	0
Reyes, c.	3	1	1	5	1	0
Dacal, p. cf.	3	1	1	2	1	0
Clavel, lf.	1	0	1	0	0	0
G. del Pino, rf. ..	1	0	0	0	1	0
A. Jiménez, 1b. ..	2	0	0	6	0	0
A. Marín, ss.. ..	1	0	0	1	1	0
Totales	27	7	6	21	10	2

A. ADUANA

	V.	C.	H.	O.	A.	E.
Valdés, lf..	4	3	3	0	0	0
González, 3b.	2	0	0	1	2	0
Espiñeira, c.	3	1	0	4	2	0
Sotomayor, 1b.. ..	4	0	0	8	1	1
Gálvez, ss.	3	1	2	3	2	0
Velarde, cf.	2	1	2	4	0	0
Trujillo, 2b..	4	0	1	1	2	2
De la Paz, rf.. ..	3	0	0	0	0	0
Magranet, p.	3	0	0	0	2	0
Totales	28	6	8	21	11	3

Anotación por entradas

Dep. Sanidad	100 006	0—7
A. Aduana	122 00	1—6

SUMARIO

Home runs: C. Romero, V. Dacal.
Two base hits: E. Valdés, E. Velarde.
Sacrifice hits: C. González.
Stolen bases: E. Reyes, A. Marín 2.
Double plays: Sotomayor a Gálvez; C. Romero a V. Dacal.
Struck outs: Magranet 4; Romero 4.
Bases on balls: Magranet 4; Romero 4.
Dead ball: V. Dacal a F. Espiñeira.
Passed balls: Espiñeira.
Time: 2 horas.
Umpires: Campos (home) Menéndez (bases).
Observaciones: hits a los pitchers: Dacal 6 en 13 veces en 3 innings.

DEP. HORNOS

	V.	C.	H.	O.	A.	E.
Izquierdo, lf	2	0	0	0	0	0
Bandera, 1b.	4	0	1	8	0	1
Ruiz, 2b	4	0	0	4	1	0
Alonso, cf..	3	0	0	1	0	0
Bandera, ss.	4	0	0	1	2	0
Romero, 3b.	4	0	0	0	1	0
Martínez, c.	4	1	1	8	1	1
Albizú, rf..	3	0	2	1	0	0
Aranzay, p.	3	0	1	0	2	0
Atan, lf.	2	0	0	1	0	0
Totales	32	1	5	24	7	2

DEP. A. NARANJO

	V.	C.	H.	O.	A.	E
Jiménez, ss	4	0	0	4	3	1
González, rf.	4	0	0	1	1	0
Navarro, 3b	3	1	1	0	3	0
Aguilera, c.	1	1	1	6	0	0
Montiel, 2b.	3	0	0	2	2	1
Alciaga, cf.	3	1	1	1	0	0
Guzmán, lf.	2	0	0	3	0	0
Díaz, p.	3	0	0	0	0	0
Rodríguez, 1b.. ..	3	1	0	10	0	0
Totales	26	3	3	27	9	2

Anotación por entradas

Dep. Hornos	000 000 010	—1
Dep. A. Naranjo .	210 000 00x	—3

SUMARIO

Home runs: M. Aguilera; C. Martínez.
Two base hits: J. Albizú; F. Bandera.
Sacrifice hits: Guzmán.
Double plays: R. Ruiz a F. Bandera.
Struck outs: Aranza 7; Díaz 4.
Bases on balls: Aranzay 2; Díaz 1.
Time: 1 hora 51 minutos.
Umpires: Campos (home) Menéndez (bases).
Scorer: Manuel Martínez.

PETER.

PROGRAMA PARA LA FUNCION DE ESTA NOCHE EN EL FRONTON JAI-ALAI

MARTES 16 DE MARZO
A LAS 8 1|4 P. M.

Primer partido a 25 tantos
Aguiar y Llano, blancos;
Juanito y Ugartechea, azules
A sacar blancos del cuadro 10; azules del 9 1|2

Primera quiniela a 6 tantos
Irigoyen III; Machín;
Ansola; Larrinaga;
Aristondo; Abando

Segundo partido a 25 tantos
Irigoyen III y Larrinaga, blancos;
Guruceaga y Ansola, azules
A sacar blancos y azules del 9 1|2

Segunda quiniela a 6 tantos
Cazalis Mayor; Irigoyen Menor;
Martín; Teodoro;
Larrucaín; Gómez

Tercer partido a 30 tantos
Cazalis Mayor y Martín, blancos.
Irigoyen Menor y Gómez, azules
A sacar blancos y azules del 9 1|2

Con la mínima...

(Viene de la página 17)

se fijó el alto mando del equipo, pues a los veinte minutos de juego ordenó a Emilio Borrazás que cambiara con Bonet, que estaba jugando de center-forward.

A los 38 minutos, Vidal, el guardameta galaico, tiene su primera actuación y esto da una ligera impresión de que no pasaron muchos sustos los aficionados que comulgan bajo las sedas deportivas del Muy Ilustre Centro.

BUENA ACTUACION DE ENRIQUE

A las cinco de la tarde dió comienzo la segunda parte, que fué iniciada por ambos contendientes con un poco más de animación. En los primeros minutos, Enriquito Fernández primero y Vidal después tuvieron que hacer intervenciones en las cuales actuaron brillantemente. Más tarde volvió Enrique a tener otra gran actución al blocar una pelota a la cual Carlos Díaz había entrado de cabeza sin poderla alcanzar, salvando un tanto.

EL GOAL DE LA VICTORIA

A las cinco y diez en una arrancada de los gallegos Vega lanza un centro que es recogido por Ruiz, saliendo a su encuentro Miró, pero el forward debutante logra driblar al back fortunista y entonces lanza un shoot flojo que iba directo a las manos de Enrique, que ya se había colocado, pero de pronto surge la figura de Carlos Díaz, codicioso como siempre, y trata de interceptar el tiro, logrando solamente desviar el balón, que entonces se va fuera del alcance de Enrique, batiendo las redes fortunistas.

Después de este goal se inició un juego duro que a ratos se hizo violento. Y de repente hay una melee junto al marco de Vidal y en la que Knolls José aparece en el suelo lastimado, cuando se disolvió el molote. Lo que sucedió en la portería lejana no pudo verse desde el palco de la Prensa. Y lo que sí podemos garantizar es que el árbitro, Jesús Hermo, ordenó salir del campo a Jacobo Torres y a Carlos Díaz, terminando el match ambos contendientes con diez jugadores cada uno.

COMENTARIOS

El Centro Gallego jugó mejor que el Fortuna. Verdad es que el equipo de los gallegos era superior, pues su línea de ataque fué reforzada con Manuel Vega y Ruiz, del Galicia Sporting Club y del Centro Vasco, de New York, respectivamente. Y en la zaga se reforzó también con Knolls José, también del Galicia. En cambio el once Campeón tuvo que alinear a Bonet en su línea de ataque y a Miró en la defensa, pues Castillo y Conrado no están en condiciones de jugar.

Después del primer goal perdieron la cabeza los Campeones y a esto más que nada puede atribuirse que desperdiciaron oportunidades de empatar. Mosquera y Bonet tuvieron momentos para igualar el marcador y no supieron aprovecharlos.

LOS REFEREES

En el primer encuentro Pagés trató de cumplir; no tuvo un brillante trabajo, es verdad; pero tampoco estuvo tan malo como lo hizo aparecer la afición, que desde el primer momento, como sucede siempre, se mostró favorable al más débil.

En el segundo match Jesús Hermo actuó bien. Solamente anotamos en su contra un offside a Bonet. Si estuvo justo o no, con lo sucedido en la portería lejana, es cosa que no podemos asegurar.

Hal quien se queja del único goal anotado porque se arguye que el árbitro pitó offside antes de que Ruiz chutara a goal. Lo cierto es que la anotación del tanto que dió la victoria fué tal como la hemos dejado descrita más arriba, y en honor a la verdad declaramos que no oímos pitar en la jugada; es más, si se hubiera pitado hubiéramos censurado a Hermo, pues en la jugada no hubo offside ninguno.

PETER.

FRONTON JAI-ALAI

ANTE LOS DOS ENORMES Y ENTUSIASTAS GENTIOS, SE PELOTEARON LAS DOS EMOCIONANTES TANDAS DEL DOMINGO EN EL VETERANO JAI

Ganaron el primero de calle Ferrer y Angel. — Sotolongo y Llano quedan en 17. — Cazális Mayor y Machín, dejan en 12 tantos a Fernado Irigoyen y Martín

EL MARTES FUNCION LARGA Y FENOMENAL, Y EL MIERCOLES LA "NOCHE DE GUTIERREZ"

En el primero de los nocturnos dominicales vencieron de calle Aguiar y Ugartechea. — Dos grandes decenas del segundo, un empate en 22 y triunfo de Emilio y del Moro de Venecia. — ¡Hasta el martes!

POR LA TARDE

Un lleno por la tarde: otro lleno por la noche.. Y alegría, donaire, alboroto durante todo el día y la noche en el veterano Jai-Alai, a donde las gentes en peregrinaciones sonoras y triunfales acuden. De continuar así pronto habrá que construir en Concordia esquina a Lucena un elegante restaurant y habitaciones con sus catres correspondientes para los aficionados del patio y de fuera del patio, que no puedan vivir sin el cantar limpi oy sonoro de la pelota en su majestuoso vaivén.

En el primero de la tarde dominical, contendieron los blancos Sotolongo y Llano, contra los azules Ferrer y Angel. Los cuatro pelotearon unas veces mal y otras bien; pero nunca muy bien; lo ganaron de calle Ferrer y Angel, que salieron por delante hasta llegar a los 25. Los otros, siempre detrás, no pasaron de los diecisiete.

Ni pitos ni aplausos. Silencio profundo.

De meterse la quiniela primrea se encargó el joven Ugastechea.

Y en la tanda mayor, de treinta tantos, se entendieron los blancos Casaliz Mayor y Machín, contra Fernando Irigoyen y Martín.

Resultó desigual por divorcio absoluto entre las dos parejas; una hora de las valientes y arrogantes para Ricardo y Santos y una hora más fatal, que la hora fatal de la mujer pendenciera de la vecindad, para Fernandito y Martín.

Ya saben ustedes que Martín tiene días que sale más tieso que un poste de la eléctrica y que por consecuencia de la tiesez no puede doblar la cintura, por todo lo cual da unos bastonazos que rompen la pelota. Ayer estaba inamovible completamente. Quiso arreglar Irigoyen el asunto y por forzar también contribuyó a la hora de la mujer pendenciera.

Días malos que tenemos los hombres. Se quedaron en doce. Y basta de bastón.

Y con la segunda quiniela, que se llevó Higinio, se acabó la primera tanda dominical.

POR LA NOCHE

Vuelven todos los "habitués" al nocturno del domingo. Vuelven todos lo samericanos. Vuelven con ellos todas las americanas, las estatuas ingenuas. Medio mundo cae sobre el frontón, se abigarra ,aplaude, vocifera, grita, pide; pide que comience el debate o la debacle; pero que comience pronto, porque hay que salir temprano hacia el catre, pues hace un frío que "pela" y que hace chiflar al mono.

Y como lo pide el público, allá van las parejas que pelotean los 25 tantos del primero; de blanco, Aguiar y Ugartechea, contra los azules, Guruceaga y Aristondo. El avión está bien y vuela bien de un ala, del ala del lado blanco, que da unos aletazos que euando no "sacan moraos", "sacan" negros; o lo que es lo mismo: que Aguiar y Ugartechea soplan más que el viento y cliflan más que el mono, mientras que Guruceaga se encoge y pifia y Aristondo no puede "ramonear", por causa de Guruceaga. Y así en los comienzos. Y así en la trayectoría. Y así en el final. Por eso no pasaron de catorce. Lo cual no da lugar a "carcajearse". Para "carcajearse" tienen que quedar los "carcajeados" en el 13.

Ricardo Irigoyen fué el autor, convicto y confeso, de llevarse la primera quiniela.

Le condenamos a un aplauso.

Y vamos al número 2 del nocturno dominical. De 30 tantos. De blanco, Lucio y Gutiérrez, contra los azules, Eguiluz y Gómez. Todo el mundo se declaró blanco; pero nos salió la criada respondona. Lo ganaron, muy holgadamente en la tercer decena, qe es la de aflójenme los menudos, el ciudadano Emilio y el moro de la Venecia arábiga, moro Gómez. Ahora bien, en las dos decenas primeras los sartenazos fueron contundentes, abollantes y perforocortantes ;empataron en 4; se pusieron los azules en 14 por 8; luego los blancos empataron en 1 y en 17. Otro salto azul y otro salto blanco, y nuevo empate en 22. Gran ovación.

Apagadas las palmas, Eguiluz se mete con Lucio y lo desbarata; Gómez se mete con Gutiérrez y lo tira al canal, y Gutiérrez se ahoga. Pues sin dar una más, Lucio y Gutiérrez quedan en 23.

¡Ellos, que estuvieron a veintidós iguales!

El "palmamiento", que diría "Pacón", fué general.

Y después de llevarse la final el "finoli" de Larrinaga, nos despedimos hasta el martes, atentamente.

Y el miércoles, La Noche de Gutiérrez; la consagración de Charra, el inmortal de La Grifa y su comarca, como la más alta cumbre de la zaga, en el más gallardo de los deportes.

—Olé, los "grifos".

F. Rivero.

RESUMEN DE LAS FUNCIONES DE AYER

PRIMERA TANDA A LAS 2 1'2 p.m.
Primer partido: AZULES. Ferrer y Angel. Pagaron a $3.00.
Los blancos, Sotolongo y Llano, quedaron en 17 tantos.
Primera quiniela: UGARTECHEA.—Pagaron a $5.40.
Segundo partido: BLANCOS. Cazalis Mayor y Machín. Pagaron a $3.00.
Los azules, Irigoyen III y Martín, quedaron en 12 tantos.
Segunda quiniela: HIGINIO. Pagó a $6.40.

SEGUNDA TANDA A LAS 8½ p.m.
Primer partido: BLANCOS. Aguiar y Ugartechea. Pagaron a $3.40.
Los azules, Guruceaga y Aristondo, quedaron en 14 tantos.
Primera quiniela: IRIGOYEN MENOR. Pagó a $5.40.
Segundo partido: AZULES. Eguiluz y Gómez. Pagaron a $2.80.
Los blancos, Lucio y Gutiérrez, quedaron en 23 tantos.
Segunda quiniela: LARRINAGA.—Pagó a $4.80.

SELECCIONES DE SALVATOR

PRIMERA CARRERA (Reclamable)

MILLA Y 70 Ys. PARA EJEMPLARES DE 3 AÑOS Y MAS. PREMIO $600. CLEARFIELD EN CARRERA DE JAIBAS

Caballo	Peso	Observaciones
Clearfield..	110	Favorito en sus últimas.
Cinna..	110	El contrario más peligroso.
Suzuki..	100	Siempre da que hacer.
Sunsprite..	90	Esta potranca va ligerita.
Eternity	110	Hace rato que no corre.

También correrán: New Rival, 105; Jocose 110; Picker and Stealer 105; Sam 110; Tomahoi 110 y Swim 110.

SEGUNDA CARRERA (Reclamable)

CINCO FURLONES. PARA EJEMPLARES DE TRES AÑOS. PREMIO $600 MIEUX ES LA MAS VELOZ

Caballo	Peso	Observaciones
Mieux..	103	Resulta difícil de vencer.
His Queen.	104	Una potranca de calidad.
Trapeze..	105	Hoy puede arrancar bien.

También correrán: Lily D. 105; Alvores 99 y Carlota 104.

TERCERA CARRERA (Reclamable)

5 1-2 FURLONES. PARA EJEMPLARES DE 4 AÑOS Y MAS. Premio $600. HARP OF THE NORTH SI LO CORREN

Caballo	Peso	Observaciones
Harp of the North..	115	Debió ganar su última.
Crimp Ear.	110	Es un As en la pista slow.
Superanna.	105	Su última no fué mala
Lydia Drew	105	Puede tumbar por los palos.
Theoden	110	Corrió bien a principios del motin.

También correrán: Letter F 110; Virginia Morse 110; Cobham 105; Acouchla II 115; Lady Newtown 105; Astrolite 105; Allumeurs Starlight 101; Memphis 110; Sun Silent 110; Ukase 110; Occidenta 110 y Acquited 105.

CUARTA CARRERA.—(No Reclamable.)

CUATRO FURLONES. PARA EJEMPLARES DE DOS AÑOS. PREMIO $700 MITCHI TIENE LA PREFERENCIA

Caballo	Peso	Observaciones
Mitchi.	112	Debe durar la distancia.
Miss Innocence..	112	La que tienen que virar.
Mary Hausman	107	Pudiera quedar más cerca.

También correrán: Manipulator 110, Jimmie Shanon 110 y Cuban Flag 110.

QUINTA CARRERA (Reclamable)

MILLA Y 70 Ys. PARA EJEMPLARES DE 4 AÑOS Y MAS. Premio $700.00 WIDA SI NO LE DUELEN LOS JAMONES

Caballos	Peso	Observaciones
Wida	107	Hoy no corre contra Flush Royal.
Decorative	107	Otro que está medio averiado
Hutchison	112	Un caballo enigmático.
Grenadier II	112	Condenado a ser soldado de fila.
North Wales..	103	Pudiera llegar más cerca.

También correrán: Clip 112; Fondle Me 107; Solomons Favor 107; Good Moorning 107; Uncle Sonny 103; Cash 102; Danizic 112; Wawona 107; Room Mate 112 y Charles J Craigmile 107.

SEXTA CARRERA (Reclamable)

**MILLA Y 70 Ys.

LAS DOS DERROTAS DE LOS YANKEES HAN DECEPCIONADO A SUS PARTIDARIOS

LAZERRI NO LUCE CON LA SEGURIDAD NECESARIA Y MUCHOS PIDEN QUE VUELVA WARD AL PUESTO, HUGGINS, SIN EMBARGO, PIENSA DEJARLO EN EL LINE UP, LO MISMO QUE A MARK KOENING

NEW YORK, Marzo 14.—Las últimas derrotas sufridas por el team de los Yankees en sus juegos de exhibición han entibiado algo el entusiasmo de los fans en esta ciudad, sin embargo, si el viejo proverbio se cumple y los Yankees, después de un mal principio logran enmendarse, el team ganará el campeonato de la liga en la próxima temporada y Huggins volverá a recuperar su prestigio.

Según las declaraciones de muchos que llegan de St. Petersburg, la nota más mala del campo de entrenamiento la está dando Tony Lazerri, por quien los Yankees pagaron pesos 50,000 al Salt Lake City y que no tan sólo ha producido un buen batazo todavía, sino que su fielding ha sido algo dificultoso y ello ha hecho perder varios juegos al team, Huggins, sin embargo, sostiene que el muchacho habrá de resultar una maravilla y Babe Ruth, el formidable hitter del team, le ayuda en sus afirmaciones. Según el Bambino, Lazerri será la sensación de la liga americana en la próxima temporada.

Desde luego que no podemos guiarnos por lo que digan, sino por lo que demuestra, pero si a Lazerri le da la ocurrencia de actuar como lo suponen los fanáticos newyorkinos, los Yankees presentarán este año una verdadera maravilla en la defensa de la segunda base.

En cambio, Mark Koening, que no ha recibido gran publicidad y que parecía destinado a calentar el banco si Aaron Ward hubiese firmado a tiempo, es el que está dando más resultado y actualmente es uno de los hitters más seguros del team. Su fielding es además sorprendente y sólo ha cometido un error desde que los Yankees iniciaron sus juegos de exhibición. Huggins ha declarado recientemente que dejará a Koening y a Lezarri que sigan ocupando sus posiciones en los juegos de exhibiciones, pues quiere ver lo que hacen los muchachos contra los pitchers de la liga nacional, para así darse cuenta de la labor que pueden rendir en la liga americana.

Uno que no necesitará suplentes durante la temporada, será Joe Dugan, el veterano antesalista del team, el cual se encuentra trabajando excelentemente y no parece hallarse muy preocupado por la rodilla que tuvo enferma durante el invierno. En los juegos efectuados contra el Boston y el Buffalo, Dugan ha cubierto su posición a mil maravillas y sus prodigiosos brincos en la antesala se repitieron sin interrupción ninguna.

Babe Ruth es, lo mismo que Lazerri, de los que estaba trabajando muy lentamente todavía. En los dos juegos que han efectuado los Yankees con el Boston Braves, el Bambino no produjo ningún batazo de importancia y en cambio, salió ponchado tres veces y cometió dos errores que resultaron costosos al team. Según las fotografías que llegan a esta Ciudad del campo de entrenamiento, Ruth está demasiado grueso todavía para ocupar con soltura su puesto en el right field, donde hay que trabajar mucho.

El Babe, sin embargo, ha declarado recientemente que este año jugará buena pelota y que si eso significa algo, los Yankees ocuparán el lugar de honor de la liga americana. Además, se ha mostrado como profeta y ha indicado que sólo teme a los Atléticos y al St. Luis Browns durante la próxima temporada. El cree ciegamente que los Yankees ganarán este año en su circuito.

Bob Meusel, que hace poco llegó al campo de entrenamiento procedente de California, confirmó los rumores existentes de que había estado enfermo con influenza, pero declaró que ya se sentía perfectamente y que estba dispuesto a ocupar su posición del left field tan pronto como el manager Huggins se lo ordenara. En su ausencia, Ben Paschal ha estado cubriendo la posición y hasta los presentes momentos nadie tiene quejas de él. Ha bateado fuertemente y su fielding, aunque no ha sido nada del otro mundo, fué lo suficientemente bueno para ganarse un puesto en el team.

El manager Huggins, según acaba de anunciarse en las oficinas del club en New York, abrirá la temporada con el siguiente line up, el cual puede modificarse si algo extraordinario ocurre de aquí al 15 de Abril, fecha del inicio de la temporada: Coombs, cf; Koening, ss; Ruth, rf; Meusel, lf; Gehrig, 1b; Lazerri, 2b; Dugan, 3b y Benny Bengough, c. Paschal y Nick Cullop, que quedarán en calidad de utilities, sustituirán a los outfielders cuando éstos den muestra de debilidad o se sienten enfermos.

En cuanto a Aaron Ward, Spencer Adams, y Mike Gazella, ha logrado saberse que Huggins los llevará en el team en calidad de suplentes. Ward, es el único inconforme con la resolución y clama por que Huggins lo someta a una buena prueba.

JUGARA EL SHORT STOP DE LOS YANKEES

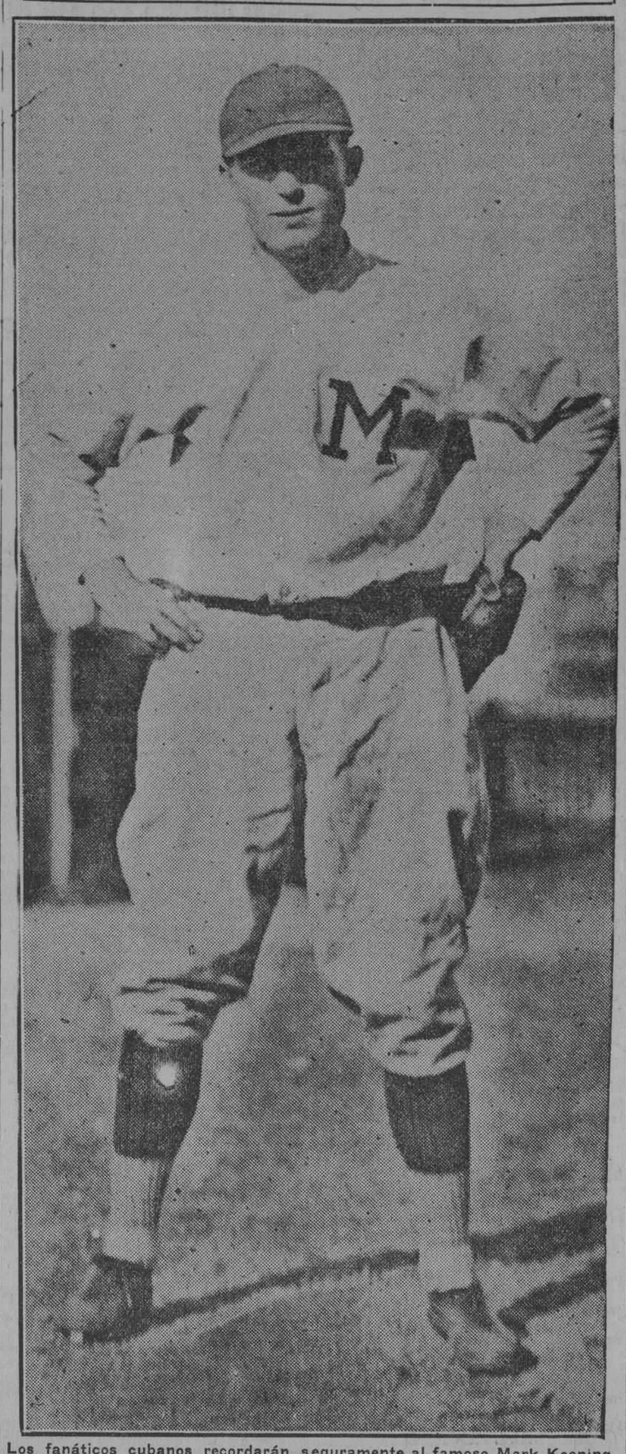

Los fanáticos cubanos recordarán seguramente al famoso Mark Koening, que perteneció al St. Paul de la Asociación Americana hasta el año pasado, y que fué adquirido por los New York Yankees de la Liga Americana por 50,000 pesos y tres players, para que jugara en esta temporada el campo corto del team en sustitución del veterano Everett Scott. Koening, que estuvo en Cuba hace dos temporadas, es un excelente short stop, batea muy reciamente y está considerado como uno de los infielders de más brazo en los Yankees en la actualidad. En la foto aparece vistiendo el uniforme de los "Elefantes Blancos" de Marianao, team al cual perteneció mientras estuvo por las tierras cubanas.

NOTAS DEL BASE BALL AMERICANO

Tony Lazerri, el sensacional infielder de los Yankees, no está actuando como Miler Huggins y todos los partidarios del team esperaban. El muchacho a penas si ha producido tres hits en los últimos juegos de exhibición del team y ya todos comienzan a decir que Aaron Ward tendrá que volver a su puesto regular. Si Lazerri no resulta una estrella para los Yankees, Huggins y el Col. Ruppert tendrá que apuntarse una raya en el libro de sus desaciertos, pues pagaron $50.000 por el muchacho creyéndolo una maravilla.

El manager Stanley Harris, del Washington, acaba de anunciar que solo 7 de los reclutas que están practicando en los campos de entrenamiento, se quedarán con el team en la próxima campaña. Esos "dichosos" son: Harry Kelly, Ray Joe, Bill Morell y otros cuatro que aún no han sido designados.

Así mismo, el pequeño piloto declaró que el Washington presentaría este año en la temporada: 10 pitchers, tres catchers, seis infielders, y cinco outfielders. En el cuerpo de lanzadores figurarán como estrellas: Walter Johnson, Stanley, Coveleskie, Dutch Ruether y Joé Bush, quedando Fred Marberry, Alex Fergunson y Bill Ogden, como pitchers de segunda categoría. Ruel, Severeid y Tate, serán los catchers del team.

El manager Bill McKechnnie, de los Piratas, declaró que aunque todavía ni Max Carey, ni George Granham, habían reportado al team, ellos ocuparían la plaza de regular en la próxima temporada. Carey será el center y Granham se turnará con McInnis en la inicial.

Actualmente Alfhonso, Thomas, que fué el pitcher estrella de los Orioles de Baltimore en la pasada temporada, está constituyendo la atracción en el campo de entrenamiento de los White Sox en Shreveport, La., Edie Collins declaró que si el muchacho continuaba en las actuales condiciones, sería uno de los regulares del team en la próxima campaña.

Lee Fohl, el manager del Boston americano, está colocando a Fred Hafey, que adquirió durante el invierno del Detroit por la vía de waivers, en la segunda base del team regular. Paito Herrera, está jugando con los notavos.

En el primer juego de exhibición jugado entre el Brooklyn y el St. Luis Browns los Dodgers lograron un triunfo con score de 5 x 4. Petty Barnes y Weeney fueron los pitchers del Brooklyn y solo permitieron al St. Luis unos 4 hits. A Petty le hicieron dos carreras, pero ello se debió a errores cometidos por Fournier y Marriott que está jugando la segunda base del Brooklyn en ausencia de Milton Stock.

Los Yankees acaban de enviar al pitchers Curtis Fullerton, que adquirieron del St. Paul, al club Sall Lake de la Costa del Pacífico, en pago de los servicios del infield Tony Lazerri, pero Fullerton se ha negado a reportar al team alegando que prefiere mil veces continuar militando en el St. Paul. Su caso ha sido sometido al Juez Landis.

Bubbles Hargraves, el catcher de los Reds, está padeciendo ligeras fiebres en el campo de entrenamiento de Orlando y esto ha obligado al manager Hendricks a colocar a Pal Picinich en el puesto regular. Pal lo ha hecho bastante bien y hasta los presentes momentos no se ha sentido la ausencia de Bubbles en el departamento de recibo.

Wally Pipp, el inicialista de los Reds, ha declarado que, "ahora que han pasado todos los contratiempos existentes, iniciará un fuerte trainning con los Reds, a fin de demostrar a los fanáticos y especialmente a Miller Huggins que el todavía continúa siendo una de las mejores primeras bases de las ligas mayores".

Para el Cincinnati y sobre todo, para Luque que perdió muchos juegos el año pasado por no temer buenos inicialistas, será una felicidad el que Pipp cumpla lo que ha prometido.

Dado el giro que toma hoy la venta de la nueva edición de la "Historia Natural", podemos asegurar que dentro de breve tiempo la obra quedará totalmente agotada.

Hay menos de 100

De la edición recien impresa hoy quedan menos de 100 ejemplares que serán vendidos a los primeros que acudan. Una vez agotada esta pequeña existencia

Nunca habrán más

ejemplares a vender al bajo precio actual. Por lo tanto, esta representa la única y

Ultima Oportunidad

a obtener esta magnífica obra en su mínimo precio y en condiciones de pago que hace fácil su adquisición

Solo $4 al contado

es todo lo que necesita pagar cuando pida los libros y no tendrá que pagar mas hasta que haya tenido la colección completa de 13 tomos en su poder por un mes entero. Entonces por corto tiempo pagará

Solo $4 al mes

HISTORIA NATURAL
(En su nueva edición)
13 sugestivos volúmenes
5.000 páginas de texto
4.000 ilustraciones, muchas en colores y que tratan en detalle de
ANTROPOLOGIA
ZOOLOGIA
BOTANICA
MINERALOGIA
GEOLOGIA

Pase hoy a examinar los libros en nuestra exposición: Obrapía, esquina a San Ignacio, Habana, o mande el cupón para recibir un folleto ilustrado gratis, porte pago.

Fecha .. ..
W. M. Jackson Inc.
Apartado 2129, Habana.
Sírvase enviarme detalles completos de la "Historia Natural",
Nombre .. ..
Dirección .. ..
Profesión .. ..
Localidad .. ..
Mar 3-15-26

SPORTFOLIO

Quien jugó mayor número de juegos en las ligas mayores, Cap Anson o Hans Wagner?

Es cierto que Erminio Spalla, el champion heavy weight, viene a los Estados Unidos este año?

Cuando y donde se jugará el campeonato de tennis para mujeres en este año?

Ha ganado algún golfista profesional el campeonato de los EE. UU. tres veces consecutivas?

Cuantas veces salió ponchado Roger Honrsby en la pasada temporada?

Cual es el mejor oufielder de la actualidad en la liga Nacional?

Cuales son los dos mejores catchers de las ligas mayores?

Donde nació Adolfo Luque, la estrella máxima del baseball cubano?

Cual fué el resultado de la última pelea que efectuaron Enrique Ponce de León y Julián Moran, el boxer español?

Quien resultó champion single de tennis en los Juegos Olímpicos de 1924?

Respuestas a las preguntas de ayer

Tris Speaker, el veterano manager de los Indios, tiene unos 37 años de edad. Lleva cerca de 18 años como player de las ligas mayores.

El verdadero nombre de Babe Herman, el célebre boxer, es: Herman J. Sousa.

Charles Hoff estableció un record mundial de 13 pies con 3 pulgadas, cuando compitió en el salto de la garrocha en el Wilco Ahtletic Club.

Albert Johnson, era el jockey que guiaba a American Flag cuando este ejemplar ganó el Belmont Stakes de este año.

Si una bola lanzada por un pitcher da primero en el suelo y después se alza lo suficiente para pasar por el home como un strike perfecto, el umpire debe cantarla como bola mala, a menos que el bateador le tire.

Los Tigres de Detroit adquirieron el joven catcher Clyde Manion, directamente del Club Toronto de la Liga Internacional.

Tony Lazerri, el célebre infielder, costó a los New York Yankees unos 50.000 pesos.

Myles Thomas, el nuevo pitcher de los Yankees, ganó 28 juegos y perdió solamente 8 en su última temporada en la liga Internacional.

Ted Blankenship, el pitcher del Chicago, nació el 13 de Mayo de 1897. Actualmente pertenece a los White Sox de Chicago.

Hilario Martinez, el célebre boxer español, ha firmado para pelear el próximo dia 3 de Abril contra Julián Moran. Su dirección es la siguiente: Hilario Martinez. Campamento de Boxer. Los Pinos. Habana.

Lea mañana: Sportfolio.

ESTA TARDE MEDICINA CONTRA DERECHO

Esta tarde, a las tres, se efectuará en los terrenos del Stadium de la Universidad, el segundo juego del campeonato de baseball que con tanto éxito ha sido organizado por la Comisión Atlética Universitaria. Serán contendientes, los teams de Derecho y Medicina, los cuales tienen muy excelentes conjuntos.

Los muchachos de Derecho, que son los campeones del año pasado, y que este año han sufrido ya una derrota, van dispuesto a desquitarse con el team de Medicina, de la rateadura que sufrieron con los muchachos de Letras y Ciencias y que tan acertadamente dirige Pepe Guach. El match, como ya hemos dicho, comenzará a las tres de la tarde, siendo la entrada absolutamente gratis para los fanáticos del base ball en general.

El jueves se efectuará el tercer juego del campeonato, siendo contendientes: Medicina y Letras y Ciencias.

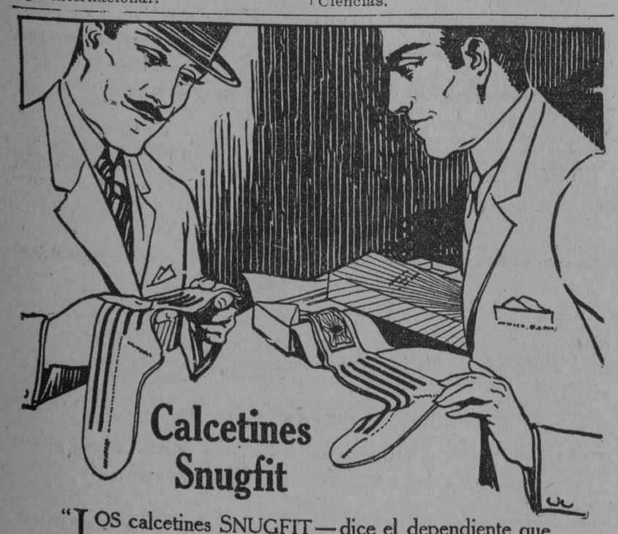

"LOS calcetines SNUGFIT—dice el dependiente que conoce la mercancía que vende—son muy durables porque los hilos de que están tejidos son perfectos, el talón y la puntera están reforzados y la parte alta es de tejido más tupido. Son, además, cómodos y elegantes. Su precio es menor de lo que su calidad hace creer. Puede usted obtener calcetines SNUGFIT en tres calidades: mercerizados, de seda Rayon y de seda pura."

De venta en todas las buenas tiendas.

Pida, al comprar—SNUGFIT sin vacilar.

SNUGFIT HOSIERY CO. Snugfit NEW YORK CITY, E.U.A.

COMENTARIOS

—La suspensión de los basketholistas.
—Una medida que tiene sus "peros".
—El beneficio caritativo del Jueves.

El comité Ejecutivo de la Unión Atlética de Amateurs de Cuba, en uno de sus acuerdos de su última sesión, resolvió imponerle una corta suspensión a los atletas Machado, Castroverde, Silva, Morales, Rodríguez, Estévez y Caballero, pertenecientes al Havana Yacht Club, Vedado Tennis, y Universidad, respectivamente, por que en la pasada semana, y sin habérselo comunicado al Comité Ejecutivo, contendieron en dos matches de basket ball en la provincia de Camagüey.

Para nosotros, esa suspensión,—que dicho sea de paso no hace mella a los citados atletas ya que están ahora en período de descanso,—es bastante injusta, pues tenemos entendido que esos muchachos no han cometido ninguna falta al contender libremente en basket en la provincia de Camagüey. Ya es hora realmente, de que la Unión se ocupe más de otras cosas que de andar imponiendo suspensiones a los Atletas por que compiten entre amateurs sin su permiso. Si esos atletas hubieran usado el nombre de cualquier club de la Habana, o si hubieran cobrado la entrada a los terrenos, me lo explico, pero lo que no vemos claro es que suspendan a esos muchachos por el mero hecho de haber practicado o mejor dicho, por haber propagado el sport de la cesta por el interior de la Isla.

Para suspender a este grupo de basketbolistas, la Unión debió haber tenido en cuenta primero, que muchos atletas inscriptos que se dedican al base ball, se pasan el año contendiendo en diferentes teams, bien sea en una liga organizada, bien en la manigua, bien en campeonatos independientes y no hay quien les diga "ni jota".

El hecho de Machado, Castroverde, Cuco Morales, Rabanitos y demás fueran a jugar basket en Camagüey no constituye, a nuestro modo de ver las cosas, ninguna falta que merezca suspensión, pues eso es lo mismo que si, en una excursión cualquiera, se reuniera un grupo de atletas inscriptos y jugaran al tennis, al baseball o cualquier otro sport contra teams, también amateurs, pero que no están inscriptos en la Unión Atlética.

Eso de tener que recibir permiso para poder contender en un sport cualquiera es bastante fuera de lo razonable. Si fuera contra un team extrangero, o si se fuera a cobrar las entradas, me lo explico, pero poner suspensiones por que no se jugó cuarenta minutos de basket con atletas que son tan amateurs, o más quizás, que los de la Unión; es cosa que no me convence realmente.

Quizás exista algún acuerdo que prohiba tal cosa. No estamos seguro de ello. Pero, si ese acuerdo existe realmente, pedimos a los miembros del Comité Ejecutivo de la Unión Atlética que bien le echen abajo o bien lo modifiquen en el sentido de que: Cualquier atleta de la Unión podrá competir en un sport sin el permiso del Comité Ejecutivo, siempre y cuando se trate de competir contra teams amateurs y en un período en que el calendario de la Unión no marca el sport que dicho atleta va a practicar.

Un acuerdo de esta clase sería razonable, y así, si un atleta de la Unión se encuentra por Oriente, por ejemplo, y quiere competir una noche cualquiera en Basket u otro sport, no tendrá necesidad de enviar telegramas al Comité Ejecutivo para poder competir.

El próximo jueves, día 18, se efectuará en el Stadium de la Universidad un interesante match de basket ball, en el que tomarán parte atletas del Vedado Tennis, Havana Yacht Club, Universidad Nacional y Atlético de Cuba, y cuyos productos se dedicarán a los Niños Pobres del Catecismo de la Iglesia de la Merced, así como también a las Misiones de los Padres Padles en las provincias de la Habana y Pinar del Río.

Para la celebración de este juego, se han formado dos teams. Uno azul y otro rojo, estando integrado ambos por los siguientes jugadores:

ROJOS: Machado y Valdepares, forwards; Rábanos Rodríguez, center y Otilio Campuzano y Ramón Azcárate, guards, con Silvio O'Farril de suplentes. El team AZUL lo forman: Aixalá y Fofo Caballero, forwards; Cuco Morales, center y Carlos Marquez y Rafael Campuzano, guards, con Chivo Silva de suplente.

Este encuentro, dada la calidad de los dos teams que se han formado, parece destinado a resultar de los interesantes, sin embargo, sobre él existe actualmente una nube negra: La suspensión de que han sido obto, algunos de los players señalados para contender.

Si la Unión Atlética en su junta del martes no levanta la suspensión acordada, cosa que debiera hacer para no incurrir en una falta, el anunciado juego—que tiene fines caritativos y que está patrocinado por las más distinguidas damas de la Sociedad Habanera—no podrá efectuarse y tanto los beneficiados, como los fanáticos en genera, se quedarán con las ganas de despedir la temporada de basket ball como se proyecta.

Nosotros, desde estas columnas del **DIARIO DE LA MARINA**, pedimos al Comité Ejecutivo de la Unión Atlética que levante la suspención de esos jugadores de basket ball, no tan sólo por que la suspención acordaba tiene todas las características de un mal paso para la Unión Atlética, sino por que el próximo jueves esos jugadores deben competir en un match de basket con fines caritativos y si siguen suspendidos, éste no podrá tener lugar.

Esperemos. . .

GALIANA

CAMAGUEY PERDIO TAMBIEN EL SEGUNDO JUEGO DE BASKET BALL

El team de estrellas de la Habana, tuvo que luchar muy duro para derrotar a los provinciales 37 x 35. Fué un buen match

Aunque algo tarde, llega a nuestras manos, enviado directamente desde Camagüey, el score del segundo juego de basket ball que efectuaron los muchachos del Atlético de Camagüey contra el team de estrellas que se formó en esta ciudad, y que dicho sea de paso, acaba de ser suspendido por la Unión Atlética por no haber pedido el permiso correspondiente.

Este juego, al revés del primero, fué en extremo interesantísimo y en él tuvieron los habaneros que jugar todo lo que sabían para consolidar la victoria. El score final fué de 37 por 35, lo que demuestra claramente la clase de basket que se jugó.

Alfredo Pino, el running guard del Camagüey, actuó brillantemente y a más de anotarse 8 goals sensacionales, dejó en 2 canastas a Castroverde; Muñiz, que en el primer juego había tirado 6 goals, repitió su hazaña en el segundo y se anotó 7, en tanto que Chivo Silva, que jugó del Camagüey gardeó muy bien a Machadito.

La victoria fué de los Habaneros, pero ello se debió más que nada a una mala decisión del réferee Bartida, quien permitió a Estévez caminar cinco pasos antes de tirar al goal. Por lo demás, se jugó muy bien y todos salieron satisfechos del encuentro efectuado, que demuestra a las claras, que en Camagüey se juega un basket de altura.

Véase el score:

HABANA	Fig.	Fog.	F. C.
Machado, F.. ..	4	1	0
Castroverde, F...	2	0	0
Rodríguez, C.. ..	5	0	0
Mcrales, G.	6	0	2
Estévez, G..	1	0	1
	18	1	3

CAMAGÜEY	Fig.	Fog.	F. C.
Muñiz, F..	7	0	1
Luaces, F..	0	0	0
Martínez, C.. ..	0	1	0
Pino, G..	8	0	1
Silva, G..	2	0	0
Morciego, F.. ..	0	0	2
	17	1	4

Anotación Final:

Habana..	37
Camagüey..	35

Score: Méndez.
Réree: Bartida.
Umpire: Calderón.

COLOMBOFILIA

¡Cuánto vale tener un amigo bueno y servicial y si éste tiene a su disposición la fuerza incontrastable de las columnas de un periódico de la talla del DIARIO DE LA MARINA la magnitud e importancia de los servicios que puede prestarnos tiene un alcance ilimitado.

Solos, aún valiendo positivamente, pasamos poco menos que inadvertidos por la cinta cinematográfica de la vida.

Debido a la amabilidad y cortesía del director deportivo del DIARIO DE LA MARINA Sr. Guillermo Pi, apareció en una de las ediciones de dicho periódico una fotografía de mi estación de palomas mensajeras, con una reseña descriptiva llena de elogios y frases halagadoras que, aunque inmerecidas, agradezco de veras y no encuentro en mi pobre vocabulario palabras bastante galantes con que expresar, tanto al DIARIO como al Sr. Pi mi gratitud y reconocimiento.

Pues bien, apenas vió la luz dicha fotografía, he recibido numerosísimas visitas e innumerables cartas hasta de los más apartados lugares de la República, donde no se podría soñar que existiera colombófilos, prueba indudable de la popularidad de que goza el DIARIO DE LA MARINA en toda la Nación.

Entre las numerosas visitas que he recibido, la primera fué la del eminente juriscosulto e ilustre político Dr. Ricardo Dolz, que tuvo frases halagadoras para mis palomares, dignas de su exquisita amabilidad.

Entre tantas cartas recibidas las hay de felicitación, otras con preguntas relacionadas con el sport colombófilo y algunas de personas que se interesan vivamente por adquirir, en compra, ejemplares de mi buena colonia de mensajeras.

Estas relaciones tan numerosas que he adquirido fuera de la capital, sólo se logran con el auxilio y cooperación de un gran periodista y con el favor de un colosal periódico.

Se han celebrado los dos concursos señalados en el programa colombófilo de 1926, desde el pueblo de Placetas del Sur en la provincia de Santa Clara, el primero ilimitado, el domingo 28 de febrero, con buen tiempo pero con un ventarón del N. N. E., que castigando el vuelo de las mensajeras por el costado, las arrojó sobre la parte sur de la Habana, haciendo mermar algo la velocidad; que sin este inconveniente, de seguro hubiera pasado de 1.500 metros por minuto, y solo alcanzó 1299. Por lo demás, el concurso en general fué muy bueno; y en la zona de vuelo A, correspondieron los premios como sigue: 1º Gustavo Parajón, 2º Santos Alvarez, 3º Gustavo Parajón, 4º Francisco Sierra, 5º Gustavo Parajón.

El trofeo donado por el Sr. Honorato Piedra, lo obtuvo la mensajera seleccionada por el Sr. Gustavo Parajón.

En la zona B los ganadores fueron: 1º y 2º premio Victoriano Bajosa, 3º 4º y 5º el Sr. Florencio Rivero.

El trofeo donado por los Hermanos Saladrigas lo obtuvo con el promedio de dos mensajeras de tres seleccionadas el Sr. V. Bujosa.

El segundo concurso de Placetas, perteneciente a la serie limitada y de competencia por el campeonato, se celebró el domingo 7 del corriente, y a pesar de haber reinado un fuertísimo viento del Sur, que apartó las mensajeras de la línea de vuelo inclinándolas en su derrotero hacia la costa Norte, la velocidad que alcanzaron fué magnífica, de 1428 metros por minuto.

En este concurso los premios de la zona A correspondieron 1º León Crespo, 2º Alfredo Parajón, 3º y 4º Marcial Hernández, y 5º Gustavo Parajón. El trofeo donado por el Club Deportivo Hispano América lo ganó en el promedio de dos palomas de tres seleccionadas, el Sr. Gustavo Parajón.

En la zona B los cinco primeros premios los ganó el Sr. Victoriano Bujosa.

Los mejores promedios en el punteo del campeonato lo tuvieron el emborronador de estas cuartillas y los señores Pérez Lerena en la zona A; y el Sr. Bujosa en la B.

Ya están nuestros ases de la Colombofilia discutiendo palma a palmo una monstruosa carrera de siete millas, o seánse siete vueltas alrededor de la bella pista de Oriental Park. Los de la zona B llevan recorridas dos de las vueltas y por esta vez solamente a ellos voy a referirme. Al empezar la carrera, la pista se encuentra lisa y seca y en ella pueden los corredores desarrollar gran velocidad sin mayor pérdida de energías; pero es de esperarse, que a medida que se acerca el mes de las flores que trae consigo también agua, el estado de la pista cambiará y se hará fangosa y pesada; y para entonces quizás "no vayan lejos los de alante si los de atrás corren bien".

La arrancada ha sido un hermoso espectáculo en que se ha podido apreciar las buenas condiciones en que se encuentran varias de las renombradas cuadras; pero Bojolgubon ha cogido la cerquita de adentro, y con gran coraje y velocidad despavorida, le siguen, queriéndolo alcanzar, Riverside, El Dr. Clark, Duque de Mantua, El gran Hidalgo, Peperete, Mr. Fat, Tomasini y los demás del grupo; pero observo a Mojá algo despistado y haciéndose el "morido" y me temo que como viejo zorro, cazador de pollitos tiernos, en un momento de descuido, como la carrera es larga, de un estirón, se le atraviese por delante a Bojolgagow, coja para la cerquita y nos deje a muchos con la miel en los labios por dejar de ver su destronamiento.

En el próximo artículo trataré de la carrera de la zona A, y tengo muchas ganas de decirle algo a los de la zona C que espero sea pronto.

Al terminar este artículo me entero del fallecimiento del amigo de la infancia y compañero tan estimado de la Sociedad Colombófila de la Habana, uno de sus fundadores, señor Ramón del Río.

Pierde la Colombofilia cubana con tan estimado miembro, una de sus columnas y sostén; y los que tuvimos el honor de contarlo entre nuestros amigos, un sincero y cariñoso afecto.

Gustavo PARAJON.

RESULTADO DE LOS JUEGOS DE BASKET EFECTUADOS EN EL NORTE

New York, marzo 13.—(S. E.).—El five de la Universidad de Columbia ganó el campeonato de basket ball de la liga intercolegial del Este al derrotar en la noche de ayer al five de la Universidad de Princeton con score de 46 por 27.

Los Tigres de Pricenton comenzaron jugando bien, pero en los finales del primer half perdieron el paso y Columbia tomó la delantera con anotación de 26 por 18. Después no volvieron más a ponerse en peligro y ganaron fácilmente. Darmouth quedó en segundo lugar con cuatro derrotas.

Véase a continuación el resultado de los últimos juegos efectuados:

Columbia 46, Princeton 27.
Cornell 25, Dartmouth 16.
Princeton Fresh 11, Columbia Fresh 10.
St. Peter's H. S. 34, Rutgers Prep 0.
Peddie 38, Catedral H. S. (Trenton) 27.
MacKenzie 52, Eastman College 35.

EL MIERCOLES SE REUNE NUEVAMENTE LA FEDERACION DE BASKET BALL

El próximo miércoles, y en el local de la Unión Atlética de Amateurs de Cuba, se reunirá nuevamente la Federación Nacional de Basket Ball, que preside el compañero Adolfo Font. En esa junta se nombrará la mesa que ha de regir los destinos de la Federación en la próxima temporada; la fecha del comienzo de los campeonatos del año que viene y la reforma de estatutos

Es de esperarse que a dicha junta concurran todos los delegados de los clubs inscriptos en la Federación, ya que los asuntos a tratar son de gran importancia.

M.E.C.D. 2016

ANUNCIOS CLASIFICADOS

ULTIMA HORA

INDICE POR SECCIONES DE ANUNCIOS CLASIFICADOS

	Sección.
ALQUILERES DE CASAS	1
ALQUILERES DEPTS.	2
ALQUILERES HABITS.	3
ANIMALES	4
AUTOMOVILES	5
BONOS Y CREDITOS	6
COMPRA-VENTA DE OBJETOS	7
DINERO E HIPOTECAS	8
ENSEÑANZAS	9
EMPLEOS-Demandas	10
EMPLEOS-Ofertas	11
ESTABLECIMIENTOS	12
FINCAS RUSTICAS	13
FINCAS URBANAS	14
HOSPEDAJES	15
INSTRUMENTOS DE MUSICA	16
MAQUINARIA	17
MUEBLES Y PRENDAS	18
PARA EL HOGAR	19
PARA LAS DAMAS	20
PERDIDAS	21
SIRVIENTES-Demandas	22
SIRVIENTES-Ofertas	23
SOLARES YERMOS	24
SOLICITUDES. Varias	25
VARIOS. Agencias de colocaciones, etc.	26

1. ALQUILERES CASAS

Habana

SE alquilan juntos o separados los altos y bajos de Perseverancia 69 con sala, recibidor, tres cuartos, comedor, cocina de gas y baño cada piso y dos cuartos en la azotea con sus servicios. La llave en frente número 58. Informan: Concordia 44. Teléfono A-2583. U. H. 12143.—16 Mz.

MANRIQUE 5, altos, sala, recibidor, 4 cuartos, comedor al fondo. Informes: F-1475. U. H. 12163.—16 Mz.

SE alquilan en 45 pesos los altos de San Nicolás número 135, con sala, dos habitaciones, cocina y servicios. La llave en la carbonería de esquina a Estrella. Informan: Teléfono I-1567. U. H.12156.—19 Mz.

SE ALQUILAN los espaciosos y modernos altos de Jesús María 124 casi esquina a Egido $70. Informan Muralla 91 y 93. 12257 21 mz.

SE ALQUILA: EN ESPADA 31, ENTRE NEPTUNO Y SAN MIGUEL, ESPLENDIDO PISO ALTO CON CUATRO HABITACIONES LA LLAVE PLANTA BAJA. INFORMAN A-6698 DE 1 A 2. 12266 18 mz.

PARA establecimiento se alquila en Consulado 75, casi esquina a Trocadero, un gran local con dos habitaciones, baño, servicios y cocina. Informan en los altos. 12302 17 mz.

SE ALQUILAN los frescos altos de Basarrate 14 a cuadra y media de San Lázaro, compuestos de sala, saleta, 3 cuartos grandes, baño intercalado, comedor al fondo, cocina, cuarto de criada y servicio sanitario. La llave e informes en los bajos. U H 12252 17 mz.

PISO amueblado se alquila en el Edificio Carreño. Precio módico. Informan en el mismo, tercer piso, departamento I. Teléfono U-2033. 12249 19 mz.

CAMPANARIO 46 esquina Virtudes alquilo altos compuestos de sala, comedor, recibidor, 4 habitaciones, dos baños, cocina, moderna, la llave bodega en frente. Informes: Neptuno número 196. 12318 19 mz.

LEALTAD 105 entre San Miguel y San Rafael alquilo altos compuestos de sala, comedor, 6 habitaciones, dos baños, cocina. La llave bodega San Miguel. Informes Neptuno 196. 12317 19 mz.

Jesús del Monte-Víbora

SANTOS SUAREZ 3 1-2

casi esquina a la Calzada, altos, con sala, comedor, cuatro cuartos, baño, cuarto de criados, servicios y cocina. La llave en el número 1. Precio $60. U. H. 2013.—4 mz.

ALQUILO casa en Loma de Chapis, Garage, jardín, portal, tres habitaciones baño completo, sala y comedor; pantry; cocina; cuartos y servicios de criados. Tel. A-0519 11658.—19 Mz.

SANTOS Suárez. Muy baratas se alquilan tres casas, dos bajos y uno alto en Serrano y San Leonardo, modernas, tres habitaciones con baño intercalado, modernísimo comedor, cocina y cuarto y servicio criados. Pueden verse a todas horas. La llave en el bajo. Informa: Luis M. Santeiro. Teléfonos I-5285 y A-3413. U. H. 9719.—15 Mzo.

ALTOS y bajos; casitas nuevas, con sala, dos hermosas habitaciones, cocina, baño y servicios, los bajos con su patiecito, agua con abundancia, los tranvías a una cuadra. Valen altos 22 pesos, bajos 20 pesos. Reparto Batista. Calle C, entre 11 y 12. U. H. 12169.—18 Mz.

SE ALQUILA moderna casa Armas No. 76 casi esquina a Concepción, Víbora, tranvías en la esquina. Tiene portal, sala, saleta, tres habitaciones, lavabo buen baño, lavadero; cocina; buen patio; cielo raso; instalación eléctrica; alquiler $45. Informan Teléfono FO-7843 y en Calzada Jesús del Monte 643 y en Suárez 104 y en Steinhart entre Adolfo Castillo y Santa Isabel. Villa Victoria. Marianao. 12256 18 mz.

VIBORA. Se alquila una casa en $60 chalet acabado de construir con sala, hall, comedor, cocina y tres hermosos dormitorios y baño intercalado y pasillos y traspatio con abundante agua, en la calle Vista Alegre 32, entre Lawton y Armas, casi esquina a la avenida de Acosta. Informar en la misma el Sr. Cabada. 12246 21 mz.

Vedado

SE ALQUILAN los modernos altos de H y 11, Vedado, con cuatro habitaciones, baño intercalado, sala, comedor y demás servicios. Tiene garage. En los bajos la llave e informan en el F-1339. U H 11866 15 mz.

SE ALQUILA calle 21 No. 458, entre 8 y 10, Vedado, con sala, saleta, cocinador al fondo hall, ocho habitaciones portal, jardín, traspatio, baños, cuartos para criados y servicio. La llave en la bodega en frente 21 y Crecherie. Informan: Concordia 44. Teléfono A-2583. U H 11756 13 mz.

ALQUILERES DE CASAS

VEDADO, 15, número 145, entre J y K, con sala, biblioteca, recibidor, un dormitorio y demás servicios en los bajos, 5 dormitorios y 2 baños altos, garage. Informes: F-1475. U. H. 12164.—16 Mz.

SE ALQUILAN los preciosos y ventilados altos de 9 esquina a I, Vedado, compuestos de sala, recibidor, hall, 4 frescas habitaciones, comedor, pantry y cuarto de baño completo, con agua fría y caliente en todos los servicios, garage, cuartos de criados y servicios completos para una familia de gusto. Informan en los bajos. Tel. F-4098. Precios módicos. U H 12000 15 mz.

2. ALQUILERES DEPTS.

Habana

EDIFICIO CORBON

El más céntrico, Industria 72 1-2, a dos cuadras de Prado. Espléndidos apartamentos con gran cuarto de baño, agua abundante, caliente y fría, servicio de criados, ascensor día y noche y sereno en el interior. U H 9435 27 mz.

"LA REINA"

GRAN CASA PARA FAMILIAS

Acabada de abrir en el mejor punto de la Habana, habitaciones y departamentos con vista a la calle y con baño privado. Reina 124, frente a la Iglesia del Sagrado Corazón U H 11167 17 mz.

PARA primeros de Abril se alquilan acabados de construir amplios departamentos con todo confort, agua caliente y fría en Hornos y Vapor a una cuadra del Parque Maceo. Precios módicos. Informan Teléfono M-2837. U H 12199 16 mz.

SE ALQUILA una sala para hombres solos muy barata. Luz 76 altos. 12262 17 mz.

LAMPARILLA 70, segundo piso, casa de familia de estricta moralidad se alquilan departamentos balcón a la calle y una habitación grande y ventilada, junta o separada para matrimonio u hombres solos, luz toda la noche. Doy llavín. U H 12315 17 mz.

3. ALQUILERES HABTS.

Habana

SE ALQUILAN dos hermosas y ventiladas habitaciones en Amistad 83, letra A, altos. 12290 18 mz.

ALQUILO DOS cuartos una cuadra Parque La India, hombre solos o matrimonio solo con o sin muebles. Precio $12 con luz. Suárez 15, bajos Mueblería. 12275 17 mz.

REINA 121, altos, casa moderna, se alquilan dos habitaciones a hombres solos o matrimonios sin niños, baños intercalados, comida y teléfono. Amplia terraza, vista la calle. M-6158. 12310 17 mz.

SE ALQUILA una bonita habitación casa particular, hay teléfono. San Juan de Dios 6, altos, entre Compostela y Habana. 12255 17 mz.

5.—AUTOMOVILES

Ventas

VENDO $300 automovil Renault más económico que el Ford, propio para camión de reparto, motor garantizado Neptuno 25, por Industria. Juan José Alvarez. Tel. A-5536, de 2 a 5 p. m. 12307 19 mz.

7.—COMPRAVENTA OBJETOS

SE VENDE una vidriera mostrador de tres metros largo. Jesús del Monte 129, bodega. Tel. M-3805. 12271 17 mz.

VENDO un tostador de café Rápido Ideal de 25 kilos en magníficas condiciones, un motor eléctrico de 2 caballos de 220. Lo doy al contado o a plazos. Informan Dolores 21, J. del Monte entre San Leonardo y Enamorados. 12267 21 mz.

8.—DINERO E HIPOTECAS

JOSE P. QUINTANA

Propietario

Dinero en Hipoteca

Al 7 y 8 0-0 desde $500 en adelante, por diez años, pudiendo cancelar en cualquier tiempo con solo dos meses.

Compra y vende casas, fincas, bodegas, terrenos y toda clase de establecimientos. Belascoain 54, altos. Tel. M-4735. U H 8650 21 mz.

9.—ENSEÑANZAS

INGLES

por graduado Universidad. Residencia ocho años en Inglaterra. Doctor Torres Hechavarría. Tel. M-6468. 12258 21 mz.

10.—EMPLEOS-DEMANDAS

Mecanógrafos y Taquígrafos

SE SOLICITA un taquígrafo o taquígrafa inglés y español, que sepa su obligación y tenga práctica en correspondencia. Mercaderes 14. 12259 17 mz.

Varios

SEÑORAS Y SEÑORITAS

Para darles ocupación en un trabajo cómodo, digno y bien retribuido por comisión, se invita a señoras y señoritas, que dispongan de algunas horas al día, a que vengan a tomar informes en el

Departamento de anuncios clasificados del DIARIO DE LA MARINA.

URGENTE. Se solicitan para varias producciones cinematográficas mujeres jóvenes y elegantes. Alberto Soler, Lagunas 65 B, altos. Teléfono M-3599. 12312 17 mz.

10.—EMPLEOS-DEMANDAS

IMPORTANTE. Compañía americana necesita persona competente que se haga cargo de oficina y vendedores en cada provincia. El solicitante deberá ser hombre de intachable reputación moral y comercial, poseer unos dos mil pesos en efectivo y prestar fianza de compañía de Fianzas conocida. Al elejido se le dará oportunidad de ganarse de quince a veinte mil pesos anuales. Todos nuestros artículos son de muy fácil venta y de primera calidad. Tendrá que venir a la Habana. La solicitud deberá ser un historial completo de su vida comercial y será tratada estrictamente confidencial. Si usted reune estas condiciones escriba a P. S. Co. Attention General Manager. Apartado 1681. Habana. colñenecsenhtLrtcriba?b shr sh sh s 12298 16 mz.

BAILES ESPAÑOLES

Si usted sabe bailes españoles, toca castañuelas y si le interesa una proposición, llame al A-1525. Maestro de bailes. 12282 18 mz.

12.—ESTABLECIMIENTOS

Ventas

SE VENDE una sastrería con buena marchantería, un punto muy comercial, Compostela 100 entre Muralla y Sol, por haberse muerto su dueño. Informan en la misma. 12306 17 mz.

13.—FINCAS RUSTICAS

Ventas

SE VENDE finca bien situada, propia para crianza, sembrada de yerba, establo de vacas, buenas condiciones, tiene 15 o 20 vacas, 2 carretones, para el reparto, con una venta diaria de $20.00. Informa Emilio Mendive. Manzana de Gómez 23, Pogolotti. Teléfono FO-7105. 12319 16 mz.

14.—FINCAS URBANAS

Ventas

EN LO MEJOR DEL ENSANCHE DE LA HABANA A 30 METROS DE LOS CARROS, EN $24,500

Vendo en lo mejor del Ensanche de la Habana en la acera de la sombra una preciosa casa de dos plantas completamente moderna; los carros le pasan por la puerta, construída a todo lujo. Su terreno mide 10x46. Informan: Vidriera del Café El Nacional. San Rafael y Belascoain. Teléfono: A-0062. A-2319. López y Sardiñas. 11860 16 mz.

CASA EN LA CALLE DE INDUSTRIA DE NEPTUNO AL MAR 6½ x 23 EN $18,500

Vendo en la calle de Industria, de Neptuno al mar, en la acera de la sombra, una casa antigua, pero en muy buenas condiciones; mide 6 1-2 por 22 compuesta de sala, comedor, 3 cuartos y servicios y dos habitaciones altas. Su precio es una ganga, $18.500. Vidriera del Café El Nacional. San Rafael y Belascoain. Teléfono A-0062. A-2319. Sardiñas y López. 11860 16 mz.

GRAN CHALET EN EL VEDADO EN 15 ENTRE 14 Y 16 MIDE 12 x 23 EN $14,000

Vendo un chalet en el Vedado, en la calle 15 entre 14 y 16 completamente moderno. Mide 11.25x22.66 compuesto de jardín, portal, sala, recibidor, hall; sala de comer a un lado 4 hermosísimos cuartos, servicios completos, modernos, cuarto y servicio de criado con entrada independiente para los mismos, regia y colosal propiedad para el verano, punto fresco, alto y ventilado, con todas las comodidades que proporciona la riqueza lo encontrará usted aquí. Vidriera del Café El Nacional. San Rafael y Belascoain. A-0062. A-2519. Sardiñas y López. 11860 16 mz.

EN LA CALZADA DE CONCHA CASA EN $4.000. RENTA $40

Vendo en la calzada de Concha dos casas de azotea, una en $2.800 y la otra en $1.000. No son modernas, son de azotea, una renta $30 y la otra $40, compuesta de portal, sala y tres cuartos, servicios, cocina y patio; con la mitad al contado y mitad en hipoteca puede usted hacerse de una de estas casas. Vidriera del Café El Nacional. San Rafael y Belascoain. Teléfono A-0062. A-2319. Sardiñas y López. 11860 16 mz.

DE OCASION. En lo mejor del Reparto Batista y acabado de construir, se vende a una oferta razonable un pequeño chalet tipo "rústico", con techos monolíticos, todo decorado y pintura de aceite, con baño intercalado a todo lujo, tranvías eléctricos a la puerta y a dos cuadras de los del Havana Central. Informa Sr. Simón Sittenfeld. Lawton 44. Tel. I-6697. 12305 19 mz.

SE VENDEN cuatro casas de construcción moderna, una de tres pisos en la calle 19 del Vedado, otra de tres pisos en la calle de Mazón y dos casa de 2 pisos en la calle de San Francisco. Víbora. Gran negocio. Informes: U-1546. 12309 20 my.

15.—HOSPEDAJES

Hoteles

HOTEL MANHATTAN

Propietario: A. Villanueva.

Este es el hotel mejor, por las siguientes razones: Por su situación, que da frente al hermoso parque del Gran Maceo; porque todas las líneas de tranvías pasan por su frente; porque todas sus habitaciones (98) tienen baño privado y servicio de teléfono; porque no se conoce otro similar en ventilación y frescura; y porque, además, nadie da un servicio como el nuestro por tan bajo precio. Venga hoy a separar su departamento. Belascoain y San Lázaro, Hotel Manhattan. Teléfono M-7924. E 701 31 mz

"HOTEL MEXICO"

FRENTE AL PARQUE CENTRAL. AVE. BELGICA 81. TEL. M-9961. U H 12103 27 mz.

17. MAQUINARIAS

PARA imprenta Venta de maquinaria. Se venden máquinas de pedal, de rotación, tipos de imprenta, máquinas de coser con alambre, cuchilla de cortar, chivaletes, armatostes mostradores y dos cajas de hierro. Informan Cuba 67. 12245 19 mz.

18. MUEBLES Y PRENDAS

Ventas

MUEBLES BARATOS, ALQUILADOS Y A PLAZOS

cómodos, usados y nuevos. Pianos, Pianolas. Se compran y cambian. Llame a Alonso. Gervasio 59 entre Neptuno y San Miguel. Tel. M-7875. U H 10920 5 ab.

ROPA DE ABRIGO

No pasen frío. El que lo pasa es porque quiere, pues tenemos fluses buenos, desde $3 en adelante, y sacos suelta desde UN PESO. Los abrigos de señora y caballero los estamos dando a cualquier precio. Venga hoy a vér estas verdaderas gangas en opas de abrigo, a "LA ZILIA", de Suárez, 43 y 45, entre Gloria y Apodaca. E 700 31 mz

22.— SIRVIENTES-DEMANDAS

Criados de mano

NECESITO muchacho español para criadito de mano. Sueldo $15, casa y comida. También una criada para cuartos $30 y un buen criado $50.00 Habana 126. 12260 16 mz.

23.—SIRVIENTES-OFERTAS

Criadas de mano

DESEA colocarse una española, para los quehaceres de una casa de corta familia, sabe cumplir sus obligaciones y tiene buenas referencias. Dirección San Nicolás 69, bajos. Lleva tiempo en el país. 12303 17 mz.

DESEA colocarse joven española para cuartos y coser acostumbrada al servicio fino, con informes; desea buena familia, sabe trabajar bien, planchar ropa fina de señoras, lleva tiempo en el país. Desea le informen por Tel. M-3064. 12300 17 mz.

DESEA colocarse una señora joven, americana, de institutriz, manejadora de niños; es persona muy formal y tiene buenas referencias. Informan: calle J No. 12. Vedado. 12301 18 mz.

DESEA colocarse de criada de mano o manejadora una joven española. Informan La Perla San Francisco. Tel. A-7920. A 205 17 mz.

DESEA colocarse una joven española de criada de mano o manejadora. Informan Tel. M-9177. 12295 16 mz.

DESEA colocarse una joven española de criada de cuarto o comedor en casa de moralidad. Calle Sitios 63. Tel. M-2995. 12294 17 mz.

DESEA colocarse una joven española de criada de mano o manejadora, sabe cumplir con su deber, prefiere en la Habana. Informes Tel. FO-7414. 12292 16 mz.

DESEA colocarse una peninsular en casa de moralidad, de criada de mano o manejadora. Oficios 110. 12285 17 mz.

ESPAÑOLA desea colocarse para cuartos y coser, manejadora, es seria y formal, desea casa de toda moralidad; viaja a los Estados Unidos o Europa si es necesario. Habla inglés Es de toda confianza. Tiene referencias y sabe cumplir con su obligación Calle I 195 entre 19 y 21. Vedado. 12288 18 mz.

UNA JOVEN española desea colocarse de criada de mano o manejadora. Tiene buenas referencias y quien la garantice. Informan Tel. F-3039. 12308 16 mz.

DESEA colocarse muchacha española, para cuartos, entiende de costura, es formal, tiene quien responda por ella. Línea 150 entre 16 y 18. Vedado. F-5141. 12273 16 mz.

DESEA colocarse joven española de criada de mano. Tiene personas que respondan por ella. Dirigirse Baños esquina a 11, bajos. Vedado. 12272 16 mz.

DESEA colocarse una joven española de criada o manejadora. Informan Economía 18. Tel. A-1516. 12274 16 mz.

SE OFRECE buena criada de mano; lleva tiempo en el país; tiene referencias. También se ofrece otra recién llegada, pero sabe trabajar. Habana 126. Teléfono A-4792. 12260 16 mz.

EN CASA de familia pudiente y puesto que sea estable, se ofrece joven española, educada, para costura y alguna limpieza. Puede dar referencias. I-1913. 12261 17 mz.

DESEA colocarse una muchacha para todos los quehaceres de una casa de corta familia, es seria y trabajadora Informan en el Tel. M-9145. 12316 17 mz.

PARA criada de mano o manejadora se ofrecen dos jóvenes. Tienen informes de las casas en que han trabajado. Informes San Pedro 6. Teléfono A5394. 12311 17 mz.

SE OFRECE una buena criada o manejadora y un criado joven y práctico Buenas referencias. Luz 40 1-2. Teléfono M-1866. 12253 17 mz.

DESEAN colocarse dos jóvenes españolas de manejadoras o cuartos, saben coser, una ya lleva tiempo en el país, la otra lleva menos. Tienen referencias. Alambique 45. M-3428. Teléfono M-6372. 12248 17 mz.

DESEA colocarse una muchacha de manejadora, sabe cumplir con su obligación, muy cariñosa para los niños y no tiene pretensiones y quiere familia de moralidad, si no es de moralidad que no se presenten. Calle J y 19. F-2148. 12247 17 mz.

SE OFRECE una jiven española de criada o manejadora. No le importa salir al campo, sabe un poco de cocina. Informan Teléfono A-4580. 12244 16 mz.

Criados de mano

SE OFRECE un buen criado práctico en todo servicio de buenas casas con referencias de las mismas, hace toda clase de koteles, plancha ropa de caballero, sale al campo. Informan Casa Mendy. Teléfono A-2834. 12299 16 mz.

UN BUEN criado sin grandes pretensiones desea colocarse en casa de familia, práctico en todo lo que requiere un buen servicio. Puede presentar referencias. Informan Teléfono A-9682. 12283 16 mz.

DESEA colocarse un criado de mano, práctico en todos los servicios. Tiene buenas referencias de las casas donde ha trabajado. Teléfono M-7122. 12279 16 mz.

DESEA colocarse un muchacho de mano en casa particular, sabe cumplir con su obligación, sabe servir bien la mesa, tiene quien lo recomiende. Para más informes, llame al Tel. U-1759. 12263 18 mz.

DESEA colocarse un buen criado de mano, peninsular. Tiene recomendación de casas conocidas que estuvo mucho tiempo. Teléfono A-4792. 12260 16 mz.

EMPLEOS-OFERTAS

Cocineras

DESEA colocarse una señora de color de mediana edad, para cocinar o lavar. María Cartillo. Tel. M-4157. 12297 16 mz.

DESEA colocarse una señora de mediana edad, para cocinar y limpiar en casa de un matrimonio solo, sabe su obligación, honrada y trabajadora, con buenas recomendaciones. Estrada Palma 59. Tel. I-2670. Prefiere la Víbora. 12296 16 mz.

DESEA colocarse una española de mediana edad, para cocinar para un matrimonio solo o para criada de mano. No tiene primos, sabe cumplir con su obligación. Informan en el Teléfono A-8663. 12293 17 mz.

DESEA colocarse señora de mediana edad de cocinera a la francesa, española y criolla, sabe repostería, en casa de comercio o familia moral. Rayo 118. 12291 16 mz.

SE OFRECE cocinera del país; sabe cocinar a la española y es repostera. Informan Tel. A-8451. 12287 16 mz.

SE OFRECE una cocinera, sabe hacer dulces y tiene buenas referencias. No duerme en la colocación. M-7122. 12281 16 mz.

MATRIMONIO sin niños desean colocarse dentro o fuera de la Capital; ella es cocinera repostera. Cocina a la criolla y española, sabe hacer plaza; él de ayudante de chauffeur, sereno o cosa análoga. Tienen referencias. Cárdenas 2 letra A, de 9 a 3. 12304 17 mz.

DESEA colocarse española de cocinera, sabe su obligación, cocina española y criolla, sabe de repostería, no duerme en la colocación. Teléfono: M-8385. Reina 34. 12277 16 mz.

SE OFRECE una buena cocinera y un cocinero, muy práctico. Buenas referencias. Luz 40 1-2. M-1860. 12254 17 mz.

SE OFRECE cocinera repostera, española, para casa de moralidad. Tiene referencias. Informan Neptuno 224 letra B. 12251 17 mz.

Cocineros

COCINERO y repostero blanco, muy limpio English spoken, solicita particular o comercio. A-1586. Mercado del Polvorín 7 y 8, por Animas. Buenas referencias. 12286 16 mz.

SE OFRECE buen cocinero repostero, español, sin familia, trabajó con familias más conocidas de la Habana particulares y comercio. Cienfuegos No. 14. Tel. A-7796. 12284 16 mz.

DESEA colocarse un cocinero repostero. Va a trabajar a donde lo llamen. Tiene referencias. Tel. M-7122 12280 16 mz.

SE OFRECE cocinero sin pretensiones para la Habana, campo o Norte, es limpio y cumplidor y tiene recomendación. Informan Tel. M-2897. 12276 17 mz.

UN COCINERO repostero de color desea colocarse en casa particular o del comercio, es muy limpio y sabe cumplir con su obligación. Informan calle 23 No. 202 entre H y G. Vedado. 12268 18 mz.

Chauffeurs

CHAUFFEUR blanco, educado, manejo toda clase de camiones, tengo 7 años de experiencia y conocimientos de mecánica. Sol muy hábil. Informan M-2717. 12278 17 mz.

CHAUFFEUR de color con 5 años de práctica y sin aspiraciones, desea colocarse. Tel. A-5366. 1270 17 mz.

DESEA colocarse un joven de color de chauffeur en casa particular o de comercio. Tiene referencia de la última casa donde estuvo. Tel. I-5982. Preguntar por Jimenez. 12264 17 mz.

CHAUFFEUR mecánico, español, se desea colocar en casa particular, comercio, con inmejorables referencias. Maneja toda clase de máquinas con más de 5 años de práctica y se coloca sin pretensiones. Llame al Teléfono U-3441. 12313 17 mz.

CHAUFFEUR español desea colocarse en casa particular o de comercio. Tiene referencias de otras casas y maneja cualquier clase de máquina. Informan al Tel. A-1353. 12321 17 mz.

CHAUFFEUR 10 años de práctica, trabaja en la Habana. Prefiere Repartos, recomendaciones las que pidan. Llamen al Tel. A-1541. Manejo cualquier carro. 12320 17 mz.

Varios

DESEA colocarse un joven español que habla inglés, par asereno en hotel o comercio, en casa de huéspedes o criado en casa americana. Informan Tel. M-9578. 12265 16 mz.

SE OFRECE un joven español muy práctico en camarero, ayudante de cocina, segundo criado o cualquier otro trabajo. Tiene referencias de donde trabajó. Teléfono A-4792. 12260 16 mz.

MODISTA madrileña a domicilio, desea casa particular para coser. Confecciona ropa de señora y niños y toda clase de ropa blanca a mano y máquina y bordá en mostacilla. Teléfono A-0092. 12250 18 mz.

24.—SOLARES YERMOS

Ventas

CON FRENTE AL PARQUE DE PEÑALVER PARCELA DE TERRENO 6 x 20

Vendo en la calle de Figuras entre Escobar y Belascoain frente al parque de Peñalver en la acera de la sombra una parcelita de terreno que mide 6x22 a $75 metro, punto fresco y ventilado y frente a un parque. Vidriera del café El Nacional. San Rafael y Belascoain. Tel. A-0062. A-2319 Sardiñas y López. 11860 16 mz.

26.—VARIOS

ABSOLUTAMENTE GRATIS

Le Maison L. Lazaire, de París, ofrece gratuitamente a título de propaganda "El Barómetro del Amor" a toda persona que lo solicite, a cuyo efecto le rogamos se sirva enviarnos un sello de dos centavos para el franqueo del mismo a vuelta de correo. L. Silvero. Aguila 232. Habana. U H 10423 18 mz.

Agencias Colocaciones

LA AGENCIA LA UNION

De Marcelino Menéndez, 28 años de establecida. Es la única que en cinco minutos facilita todo el personal con buenas referencias. Llamen al Teléfono A-3318. Habana 114. 12269 19 mz.

PROFESIONALES

FELIPE RIVERO Y ALONSO

Abogado y Notario

Aguiar, 73

Dptos. 710-11-12. Tel. M-1472.

E 552 Marz 31.

MASAGISTA. Luz Rodríguez. Especialista para enfermedades nerviosas, obesidad, flaqueza, nervio sistema, fuerza, energía para debilidad general Tel. M-0944 de 7 a 9 a. m. 12289 29 mz.

MANIFIESTOS

(Viene de la página 13)

R Goris 8 id id
C de la Torre 8 id id
Pons Cobo Cia 325 id id.
B Zabala Cia 21 id id
American Trading Cia 1,133 id id
I. Martínez 768 id id
V. Gómez Cia 537 id id
J. González 133 id id
Sobrino de Arriba 25 id id
Steel Cia 375 id id
Varias Marcas 153 bultos acce eléctricos, 7 id maquinaria, 195 bultos acce auto, 4 id lámparas, 6 id pintura, 186 id muebles 3 id barniz, 213 id hojalata, 25 id cartón, 1 id acce maquinaria, 475 id asfalto, 12 barriles id 3 pianos, 35 fardos sacos; 397 barriles soda; 265 id papel; 4 cajas películas; 1,176 tambores carburo; 1,000 rollos techado 275 id id; 6 barriles polvos; 1,971 bultos ferreterías.

Manifiesto 2,234.—Vapor americano J. R. PARROTT, Capitán Harrington, procedente de Key West, consignado a R. L. Brannen.

VIVERES

Swift Cia 10 cajas jamón; 15 id tocino; 50 id puerco; 53,802 kilos id.
Olavarría Cia 1,887 piezas puerco.
Canales Hno 40 0cajas huevos.

MISCELANEAS

Texidor Cia 14 cajas romanas y ac
P. Alvarez Mena 1 id acc.
Hispano Portuguesa 5 id id
Coca Cola Cia 10 id sirope.
P I Zayas 2 huacales efectos
O. Torres 3 id muebles
C G Autaran 24,286 galones gasolina
E J Rovira 920 sacos cemento
F Monte 920 id id
C P Sulliman 920 id id
No Marca 27,669 kilos aceite.
Havana Electric R R 55,111 kilos carbon.
Central Station 12 bultos maquinaria.
E Carciaranas 2 id id
A Overstreet 1,854 atados cortes.
FE Cole 1,650 id id
Salmen Brick Lumber 1,622 piezas madera.
F C Unidos 25 bultos maquinaria.
Luke Bros 120 cerdos.
F Wolfe 13 6id

Manifiesto 2,235.—Vapor americano ATENAS, Capitán Olmes, procedente de Colón y escalas, consignado a P. Du Vinage.
Con carga en Transito.

Manifiesto 2,236.—Vapor americano LIMON, Capitán Kae, procedente de Kingston y escala, consignado a P. Du Vinage.

DE SAN FRANCISCO

Romagosa Cia 65 sacos mani.
S Han Pons 25 id id

DE CORINTO

J G 150 sacos café
F G P 143 id id
J G Cia 257 id id
J Arteaa 2 cajas efectos.

DE CRISTOBAL

Lavin Gómez 2 cajas estatuas.

DE ACAJUTLA

No Marca 250 sacos café

Manifiesto 2,237.—Yacht americano JANEY III, Capitán Bromren, procedente de Key West, consignado a la Orden.
En lastre.

Manifiesto 2,238.—Vapor americano ORIZABA, Capitán Jones, procedente de New York, consignado a W. H. Smith.

VIVERES

La Ambrosia 50 sacos harina de maiz.
T T 25 id id
Valea Cia 20 barriles sirope.
S K 20 id id
Gómez 10 id id, 25 sacos harina de maiz.
Emile Lecours 50 id id.
H Z 25 barriles sirope.
American Grocery 15 cajas leche.
Isla, Gutiérrez Cía 300 sacos harina
F Amaral 50 cajas manteca.
H Engler 28 bultos provisiones.
Swift Cia 720 cajas quesos; 2 id id
Levonel Cia 2 tinas; 35 atados quesos.
V Roselló 30 cajas pescados.
Roza Menéndez Cia 50 sacos garbanzos.
V H 100 cajas jabón.
Fleihsman Cia 240 cajas levadura.
G C 50 sacos garbanzos.
Fleihsmen Cia 100 latas sirope.
American Milk Prod 1,225 cajas leche, 2 id anuncios.
H W D 100 sacos frijoles.
P S 100 id id
M Gómez 122 bultos provisiones.
Starks Insurance 69 id id
E M 17 cajas conservas.
R A 35 id id
Nestle A S Milk 100 cajas leche.
S O 57 bultos provisiones.
Swift Cia 3 barriles patos.
W G 16 bultos provisiones.
Morro Castle Supply 14 id id
Nestle A S Milk 5 tambores leche; 4,050 cajas leche; 1 id alimentos; 1 id anuncios.
Amour Cia 10 tinas quesos.
R Cia 5 cajas mantequilla.
J E Ricardo 59 cajas calamares.
Starks Insurance 40 cajas galletas.
National Biscuit 26 baules id
S B 4 cajas id. 6 id tejidos.
H L C 300 sacos harina.
415. 50 sacos frijoles.
J R C 1 barril aceite 10 cajas pasta; 1 id efectos.
J Dold P 3 tercerolas aceite; 25 id manteca
A C R 20 huacales jamón.
J R 25 id id
G 217 piezas puerco.
C 129 id id
S Mejía 1,250 cajas leche 1 id efectos; 3 id anuncios; 125 cajas leche.
A M Cia 50 0id puré.
Pita Hno 675 id id
Fernández García Cia 200 id id
L G 300 sacos frijoles.
E 28 cajas quesos; 107 tinas id.
Menéndez Pavon Cia 125 sacos frijoles.
R Laluerza 15 cajas pavo.
Galban Lobo Cia 6 cajas mantequilla.
J Dold P 80 tercerolas manteca.
M 1 pieza puerco.
J C Cia 1 caja conservas.
A Cia 6 id id
No Marca 334 sacos harina.
National Biscuit 257 cajas galletas para Cienfuegos.

MISCELANEAS

El Sol 80 atados papel.
Fonseca 5 cajas efectos aluminio.
Albertini y Varona 2 cajas acce. radio.
Cuban Tradin Cia 5 cajas agua mineral.
G L 6 barriles plombagina.
P Santiago 120 atados panfletos.
I S 4 cajas tintes.
E Boher Cia 1 id cepillo.
F A 1 caja papel.
J Montes 2 cajas brochas.
F R 1 caja relojes.
Compañía de Agua Mineral 1 caja acc.
M F Rouco 1 id máquinas.
American Grocery 5 huacales polvos 765.—3 cajas acce lámparas.
107.—19 bultos efectos de hierro.
Selis Norbe 4 cajas tabacos.
S M 2 cajas planchas.
Méndez Cia 2 id papel
Cosme Bros 50 sacos mandriles.
D S 4 bariles ácido.
Viuda Humara Lastra 5 cajas lámparas.
C Boyle 1 caja efectos.
Empresa Naviera 9 tambores pintura.
F S R 2 cajas cuero.
Viuda J Pascual Baldwin 41 cajas máquinas de escribir.
J Saavedra 1 caja aceite.
Cuban Amer Motor 1 caja acce.
R B C 1 caja lona.
Carasa Cia 2 id id
J A 1 id cola.
Prensa Coto 4 id varvulas.
Cuban Trading Cia 11 cajas tejidos
A Miranda 100 cajas colgadores.
V C Cia 1 piano.
Caribbean Film 7 cajas carbón.
C D 4 cajas acce.
M C C 1 fardo correaje.
F A 2 id id
Cuban Steel Prod 15 atados cables.
La Fertilizadora 2 cajas ácido.
Garay 13 id máquinas.
Nacional Perfumeria 3 id aceite.
A C 3 bultos extracto.
J R 28 bultos hilo.
Gómez Mena 2 cajas maquinaria.
Compañía Cubana de Jarcia 100 pacs henequen.
W A Campebell 6 cajas acce.
A M Cia 1 caja rodillo.
W H 7 cajas juguetes.
O Alsina 32 bultos formas.
J M Espinosa 1 saco vidrios.
C E S Cia 9 cajas acce.
J H Steinhart 25 bultos pintura.
M Santalacia 1 caja cuero.
Artes Gráficas 16 cajas efectos escritorios.
46—8 cajas quincalla.
Rambla Bouza Cia 12 cajas libros.
Y. Real 14 sacos cola.
P. Ruiz Hnos 2 cajas papel.
S. García S 10 atados alambres.
W M Jackson 5 huacales libreros.
438.—47 rollos papel.
Viuda Humara Lastra 41 cajas discos y acce.
Maza Caso Cia 30 atados papel y carton.
Guso Hno. Cia 75 cajas extracto.
General Electrical Cia 4 cajas acce
J P Figueroa 1 caja acce.
E López P 1 id efectos.
H R Hulse 7 cajas libros.
C C R Cia 9 cajas discos.
K B 1 caja pipas.
General Electrical 51 cajas lámparas.
Swift Cia 1 fardo papel.
A P W 2 rollos jarcia.
Herndenson Aguirre Cia 2 piezas llantas.
A F 2 cajas papel.
Zaldo Martínez Cia 21 bultos maquinaria y acc.
M Ferrero 10 cajas acce sombreros.
P 51 bultos efectos escritorios.
R Veloso 125 cajas pasta.
M Y G 3 cajas flores.
E M 6 cajas impresos.
Stewart Auto 1 camion.
G Solis 3 huacales colchones.
Maza Caso Cia 1 caja lápices.
No Marca 3 cajas alambres.
Westinghouse Electrical 7 bultos maquinaria.
Fox Film 3 cajas anuncios.
Comercen 5 tambores pintura.
1.416.—16 bultos muebles.
Díaz Alonso 5 cajas tinta
Nogueras Cia 6 cajas efectos escritorios.
F Rollan 11 cajas cuero.
Porto Verdura Hno 31 bultos id mangos.
Fairbanks Cia 3 cajas acce.
F García 18 bultos tinta y quincalla.
L González 1 caja acce.
L G del Real 3 cajas silla.
H G W 1 caja juguetes.
L A L 1 caja ácido.
Compañía Comercial 2 cajas forros.
J Canmell 1 caja

SON PENSIONADOS POR EL GOBIERNO SOVIET DE RUSIA LOS ASESINOS DEL EMPERADOR DE RUSIA, ALEJANDRO II

Se da a la publicidad una fantástica historia en la que figuran una granja neoyorquina y la sucesión femenina y masculina de la corte imperial de Rusia, cuando existía

MOSCU, marzo 14. (A.P.) El Consejo de Comisarios del Pueblo ha concedido hoy una pensión de ciento doce pesos mensuales a las ocho mujeres y un hombre que tomaron parte en el asesinato de Alejandro II, emperador de Rusia, ocurrido el 13 de marzo de 1881, conmemorando así el 45 aniversario del suceso.

Alejandro II fué víctima de un complot nihilista en las calles de San Petersburgo, hoy Leningrado.

CIFRAS DEL PRESUPUESTO DE RUSIA PARA EL AÑO ACTUAL

MOSCU, marzo 14. (A.P.) Según estimados autorizados, el presupuesto de Rusia se elevará este año a dos mil millones de pesos o sea 36 por ciento más que el año pasado.

De esa suma 313 millones se dedicarán a la defensa de la república, lo que representa un aumento en 86 millones. Rusia gastará 287 millones de pesos en Instrucción Pública.

FANTASTICA HISTORIA EN QUE FIGURA UNA GRANJA NEOYORQUINA Y LA CORTE IMPERIAL DE RUSIA

NUEVA YORK, marzo 14. (A.P.) Edward Hatch, comerciante neoyorquino y socio de la firma Lord and Taylor, al cabo de veinte años de silencio, reveló hoy un fantástico secreto imperial que se engendró en una granja de Nueva York y terminó en la Corte de los Romanoffs.

La historia empieza en 1903. Durante muchos años, la mala estrella de la dinastía de los Romanoffs hizo que Mr. Hatch se abstuviese de revelar su secreto. Así lo dice él. Luego, el recuerdo se esfumó en su memoria haciéndosele cada vez más irreal. Siguió Hatch en silencio hasta que, según él, habló hace unos días con una mujer muy allegada a la caída corte de Alemania y le contó una anécdota que corroboraba su historia.

He aquí la historia: "En 1903, un periódico neoyorquino relataba la lamentable situación que prevalecía en la granja de Hatch, cercana a Breswster, Nueva York.

"Decía ese periódico, que el 85 por ciento de los animales allí nacidos eran machos. Toros que debieran venderse a miles de dólares, iban a dar a manos de los carniceros por lo que éstos quisieran dar, porque el mercado estaba materialmente inundado. Entre el ganado lanar, la cosa era todavía peor. Hubo un rebaño de treinta ovejas que dió 26 corderillos, todos machos. De todos los huevos salían gallos. Hasta los pavos y las palomas mensajeras sufrían el maleficio. La gata de la casa tuvo siete gatitos y seis eran machos".

"Uno de los jornaleros que vivía con su mujer en la granja tuvo cinco hijos varones. Hasta el maíz, planta hermafrodita, presentaba solamente las características del sexo activo, según examen de los hombres de ciencia".

Poco después de publicarse esa información, dice Mr. Hatch que penetró en su tienda un extranjero que empezó a interrogarle del raro caso. Como quería una explicación de cualquier manera, Hatch le contestó que pudiera ser el agua, cuyo análisis demostraba que contenía mucho fósforo y magnesio. Entonces, el extranjero dijo que era el cónsul ruso y le pidió una muestra del agua, a lo que Hatch accedió.

Días más tarde, el extranjero se presentó en la granja con dos hombres uniformados. Con gran ceremonia, llenó un garrafón del agua de la granja, y el cónsul insistió en ser él quien, con extraños ritos, sellase el recipiente una vez cerrado cuidadosamente. Hatch le preguntó para qué quería el agua, obteniendo por toda respuesta: "Es para hacer un experimento".

Un año después, las informaciones cablegráficas daban cuenta de haber nacido el príncipe heredero del trono Imperial de Rusia Gran Duque Alexis. Toda la sucesión que hasta entonces había tenido el Czar era de niñas.

Hatch pensó en la relación que pudieran tener ambas cosas y acudió a visitar al Cónsul de Rusia, el cual eludió sus preguntas, y como Hatch insistiera, el cónsul cambió bruscamente de tema dándole a entender que no quería hablar más del asunto.

El padre del comerciante le recomendó que no contase a nadie el episodio, y así lo hizo hasta que oyó la anécdota de la palaciega alemana, atribuída a un médico de la corte de Berlín de aquella época que coincide en todo con la vivida por él.

SENTIDO HOMENAJE TRIBUTADO POR LOS CHINOS DE LA HABANA A LA MEMORIA DEL DOCTOR SUN YAT SEN

HABLARON EN DICHO ACTO EL DR. ENRIQUE ROIG Y EL SR. JOSE ANTONIO DULZAIDES

El día 13, sábado de la pasada semana conmemoró con recogimiento y solemnidad, la numerosa colonia china de Cuba, el aniversario inolvidable de la muerte del Dr. Sun Yat Sen, fundador de la China Republicana y Presidente que fué de aquella Nación.

A iniciativas de la sociedad K. M. T. una concurrencia de proporciones extraordinarias por su número y del mayor relieve en todos los órdenes de las actividades, estuvo presente en la velada ofrecida para exaltar la memoria del ilustre desaparecido, en la casa social de Gallano 104.

Año tras año, con una devoción ejemplarísima y una piedad profunda, los chinos republicanos que radican en Cuba, rinden tributo a la memoria del Dr. Sun Yat Sen.

Así fué el sábado, como decimos ya y ante selecta y numerosa asamblea.

El salón en que tuvo efecto la velada aparecía severamente decorado, hallándose en el centro del mismo un túmulo imponente y majestuoso.

El programa cumplióse estrictamente y entre los oradores que usaron de la palabra, habló el Dr. Enrique Roig, Abogado del Partido Nacionalista Chino de Cuba.

El resumen del acto estaba a cargo del distinguido letrado Dr. Pastor del Río, pero encontrándose enfermo de algún cuidado e imposibilitado de asistir a la velada, por consiguiente, habló el Sr. José Antonio Dulzaides, joven cultísimo y orador de verbo fácil y elocuente.

Refiriéndose a Sun Yat Sen, a quien calificó de campeón de las libertades, el Sr. Dulzaides exaltó sus méritos y su patriotismo y dijo de él que había sido un orador en el más alto de todos los conceptos, a cuya palabra—agregó—las masas encadenadas sacudían sus yugos. Periodista, en el vigor crepitante del combate, se agigantaba cuanto más batallaba; sociólogo que transformó su Patria en su organización secular. Añadió el Sr. Dulzaides que después de Yiu Wong Tay, el gran reformador, la China no ha producido figura más grande que la del "grande desaparecido".

"Quiso el destino—manifestó el Sr. Dulzaides al señalar la coincidencia de la muerte del general Carrillo con la efemérides luctuosa que conmemoraban el propio día los chinos de Cuba—que en el pasado año el pueblo cubano se identificara con la tristeza del pueblo chino y que hoy, el dolor de chinos y cubanos fuera al unísono en llorar la desaparición eterna de un chino esclarecido y glorioso, y de un cubano, también glorioso y esclarecido."

"Y así como ayer, en los días de nuestra conquista heroica por el derecho, ciudadanos chinos se unieran a los cubanos para la conquista de la libertad, hoy en los días de la paz se unen dolores de chinos y dolores de cubanos, aspirando, quizás a que por arte de maravilla, sus tristezas y sus agonías, se transformen en un magnífico monumento, que se eleve hasta las alturas inconmensurables y que se estampen en su cúspide los nombres venerandos del gran estadista desaparecido y del revolucionario que perdemos."

Y terminó diciendo: "Bien hacen nuestras gentiles y bellísimas mujeres trayendo a este homenaje la ofrenda de su pureza y de sus virtudes; bien han hecho los cubanos en sumarse una vez más a esta extraordinaria comunión de dolor y de cariño; bien hacemos todos en poner en esta ofrenda toda nuestra alma y todo nuestro corazón: hombres como Sun Yat Sen son cumbres que se destacan, señalando rutas y ampliando horizontes."

El Sr. Dulzaides fué muy aplaudido al terminar su bella oración.

La sociedad K. M. T. ha obtenido un nuevo y brillante triunfo.

EL ANUNCIO ES LA VENTA RAPIDA

En el anuncio, como en todo esfuerzo humano, la constancia siempre vence.

Aunque en forma de pregón, existe el anuncio en los lugares más humildes.

El movimiento social es el anuncio de la vida.

El anuncio es la rapidez de la venta; en un día pueden saber millares de personas lo que se vende en una tienda.

No hay anuncio insignificante, si se coloca en sitio selecto.

La publicidad es fecunda como la luz; por doquiera va derramando tesoros

Con el anuncio sucede lo que con una batalla: para lograr la victoria no bastan los primeros disparos, sino que es preciso, con multiplicados golpes, vencer al enemigo.

El anuncio es como la lluvia que cae sobre los campos; ninguna gota se pierde. Si no da producto en el acto, dispone el terreno para dar fruto mañana.

El barómetro de la civilización de los pueblos es el anuncio. Los pueblos más atrasados son los que no anuncian.

Todo es digno de publicidad, aun lo más elevado.

El anuncio es el compañero inseparable de todos los progresos de civilización.

Hasta en los momentos de recreo, es un recreo el anuncio.

"DIARIO DE LA MARINA" LEIDO POR TODOS

VAPORES DE TRAVESIA

"COMPAÑIA DEL PACIFICO"

"MALA REAL INGLESA"

— El hermoso trasatlántico

"OROYA"

de 23,000 toneladas de desplazamiento.

Saldrá fijamente el día 24 de marzo admitiendo pasajeros para:

VIGO, LA CORUÑA, SANTANDER, LA PALLICE-ROCHELLE, LIVERPOOL

COMODIDAD, CONFORT, RAPIDEZ Y SEGURIDAD

PROXIMAS SALIDAS

Para ESPAÑA, FRANCIA e INGLATERRA

Vapor OROYA, el 24 de Marzo.
Vapor ORIANA, el 7 de Abril.
Vapor ORCOMA, el 18 de Abril.
Vapor ORCOMA, el 18 de Abril.
Vapor ORITA, el 16 de Mayo.
Vapor OROPESA, el 9 de Junio.
Vapor OROYA, el 25 de Junio.

Para COLON, puertos de PERU y de CHILE y por el ferrocarril Trasandino a Buenos Aires.

Vapor ORIANA, el 21 de Febrero.
Vapor EBRO, el 1o. de Marzo.
Vapor ORCOMA, el 7 de Marzo.
Vapor ORTEGA, el 21 de Marzo.
Vapor ESSEQUIBO, el 29 de Marzo.

Para NUEVA YORK

Salidas mensuales por los lujosos trasatlánticos EBRO y ESSEQUIBO. Servicio regular para carga y pasaje, con trasbordo en Colón, a puertos de Colombia, Ecuador, Costa Rica y Nicaragua, Honduras, Salvador y Guatemala.

DUSSAQ Co., Ltd.

Oficios, 30. Teléfonos A-6540 A-7218

2662 mz. 31

TARTAKOWER DERROTO A JANOWSKI Y FUE PARA EL PRIMER LUGAR

SEMMERING, Austria, marzo 14.—(A. P.)—El doctor Tartakower, de Austria, se puso hoy en primer lugar en el torneo internacional de ajedrez que aquí se celebra, terminada la sexta sesión, con el danés Niemzowitsch, en segundo lugar y el polaco Rubinstein en tercero. El acontecimiento del día fué la derrota del yugoeslavo doctor Vidmar por el alemán doctor Tarrasch.

Sumario: Treybal derrotó a Gilg; Alekhine a Davidson; Niemzowitsch a Yates; Rubinstein a Spielman; Tartakower a Janowsky; Reti a Michell; Gruenfeld a Kmoch; Tarrasch a Vidmar y Vajda a Rosselli.

Usted no venderá, si no anuncia en los periódicos.

DIARIO DE LA MARINA

es leído en toda la República.

LINEA HOLANDESA AMERICANA

LA PREFERIDA DEL INMIGRANTE

El vapor correo holandés

"EDAM"

Saldrá FIJAMENTE el 31 de Marzo.

PARA VIGO, CORUÑA Y ROTTERDAM

Próximas salidas:

Para Vigo, Coruña y Rotterdam

Vapor EDAM, 31 de Marzo de1926.
Vapor LEERDAM, 21 de Abril de 1926

Veracruz y Tampico

Vapor LEERDAM, 22 de Marzo de 1926
Vapor SPAARNDAM, 11 de Abril.

Admiten pasajeros de primera clase y de Tercera Ordinaria reuniendo todos ellos comodidades especiales para los pasajeros de Tercera Clase.

Amplias cubiertas con toldos, camarotes numerados, para dos, cuatro y seis personas. Comedor con asientos individuales.

EXCELENTE COMIDA A LA ESPAÑOLA

Para más informes, dirigirse a: R. DUSSAQ, S. en C. Oficios 24. Teléfonos M-5640 y A-5639. Apartado 1617

1526.— 3 My.

NORTH GERMAN LLOYD

(Fundado en 1857)

El lujoso vapor alemán

"COLUMBUS"

de 48.000 toneladas de desplazamiento, el mayor buque entrado en este puerto, saldrá de la Habana el

18 DE MARZO, vía NEW YORK

a PUERTOS EUROPEOS,

llegando a Plymouth y Cherbourg, el 1o. de Abril de 1926.

Para más informes dirigirse a: A. C. FABRICIUS CO. Inc. P. O. Box, 1896. Oficios 18, Dep. 605-608. Telf. M-8082.

2667 Alt.

COMPAÑIA HAMBURGUESA

Próximas salidas para CORUÑA, SANTANDER, PLYMOUTH y HAMBURGO.

Vapor TOLEDO, fijamente el 27 de Febrero.
Vapor HOLSATIA, fijamente el 10 de Abril.
Vapor TOLEDO, fijamente el 14 de Mayo.
Vapor HOLSATIA, fijamente el 25 Junio.

PROXIMAS SALIDAS PARA:

VERACRUZ Y TAMPICO

Vapor HOLSATIA, Marzo 10.
Vapor TOLEDO, Abril 17.
Vapor HOLSATIA, Mayo 29.

PRECIOS MUY REDUCIDOS EN 1a. y 2a. CLASE.

3a. CLASE PARA ESPAÑA $86.00

INCLUSO TODOS LOS IMPUESTOS

Para más informes, dirigirse a:

LUIS CLASING, SUCESOR DE HEILBUT & CIA.

SAN IGNACIO, 54, ALTOS, APARTADO 729. TELEFONO A-4878.

VAPORES CORREOS DE LA COMPAÑIA TRASATLANTICA

LINEA RAPIDA PARA EL NORTE DE ESPAÑA

El vapor CRISTOBAL COLON saldrá para CORUÑA, GIJON y SANTANDER, el 20 de MARZO 1926.

Admite carga, pasaje y correspondencia.

AVISO IMPORTANTE A LOS PASAJEROS

Para uso exclusivo de los que embarquen en estos buques y deseen continuar rápidamente viaje a Madrid o estaciones de ruta.

Esta Compañía ha establecido un servicio de tren especial provisto de coche-cama, que saldrá del Muelle de Santander inmediatamente después de la llegada del buque y de recibir a los pasajeros que ha yan solicitado su boletín correspondiente en esta Agencia, o a bordo, al Sobrecargo del buque.

El precio del billete de ferrocarril incluída cama, hasta Madrid, es de pesetas 120.35 por persona.

LINEA PARA NEW YORK, CADIZ Y BARCELONA

El vapor "PATRICIO DE SATRUSTEGUI, saldrá para NEW YORK, CADIZ y BARCELONA el 27 DE MARZO 1926.

Admite carga, pasajeros y correspondencia pública.

Admite carga, pasaje y correspondencia.

LINEA DE MEXICO

El vapor "ALFONSO XIII" saldrá para VERACRUZ y TAMPICO sobre el 2 de ABRIL 1926.

El vapor "P. DE SATRUSTEGUI" saldrá para VERACRUZ sobre el 16 DE MARZO, 1926.

LINEA DE COLON Y PACIFICO

El vapor "MANUEL CALVO" saldrá para SANTIAGO DE CUBA, LA GUAYRA, PUERTO CABELLO, CURAZAO, SABANILLA, CRISTOBAL, GUAYAQUIL, CALLAO, MOLLENDO, ARICA, IQUIQUE, ANTOFAGASTA y VALPARAISO, sobre el 2 DE ABRIL 1926.

Admite carga, pasaje y correspondencia.

VIAJE EXTRAORDINARIO A PUERTO RICO Y CANARIAS

El vapor "REINA MARIA CRISTINA" saldrá el día 20 de MARZO DE 1926, con destino a PUERTO RICO, SANTA CRUZ DE LA PALMA, SANTA CRUZ DE TENERIFE, LAS PALMAS, CADIZ Y BARCELONA.

Admite carga y pasaje para todos los puertos.

Las salidas para VERACRUZ, SANTIAGO DE CUBA y PUERTOS DEL NORTE DE ESPAÑA, se efectuarán a las DOCE DEL DIA desde los MUELLES DE LA PORT OF HAVANA DOCKS CO., donde estarán atracados los buques para mayor comodidad del pasaje.

Para más informes, dirigirse a:

MANUEL OTADUY

San Ignacio, 72. Apartado 707. Teléfonos: A-6588 y A-7900 HABANA

E 623. Marz 30.

COMPAGNIE GENERALE TRANSATLANTIQUE

VAPORES CORREOS FRANCESES

BAJO CONTRATO POSTAL CON EL GOBIERNO FRANCES

TODOS LOS VAPORES DE ESTA COMPAÑIA ATRACAN A LOS MUELLES DE SAN FRANCISCO O MACHINA, PARA EFECTUAR EL EMBARQUE Y DESEMBARQUE DE LOS PASAJEROS, EQUIPAJES Y MERCANCIAS

PROXIMAS SALIDAS

PARA VERACRUZ

Vapor correo francés LAFAYETTE, saldrá el 4 de Marzo.
" " " ESPAGNE, saldrá el 3 de Abril.
" " " LAFAYETTE, saldrá el 3 de Mayo.
" " " CUBA saldrá el 18 de Mayo.
" " " ESPAGNE saldrá el 3 de Junio.

PARA CORUÑA, SANTANDER Y SAINT NAZAIRE

Vapor correo francés LAFAYETTE, saldrá el 18 de Marzo a las doce del día.

NOTA: El equipaje de bodega y camarote, se recibirá en el muelle de San Francisco o Machina (en donde estará atracado el vapor) solamente el día 17 de Marzo de 8 a 10 de la mañana. El equipaje de mano y bultos pequeños, los podrán llevar los señores pasajeros al momento del embarque el día 18 de Marzo de 8 a10 de la mañana.

PARA VIGO CORUÑA SANTANDER SAINT NAZAIRE

Vapor correo francés CUBA saldrá el 30 de Marzo.
" " " CUBA saldrá el 30 de Mayo.
" " " LAFAYETTE, saldrá el 30 de Junio 1926.

PARA CORUÑA, GIJON, SANTANDER Y SAINT NAZAIRE

Vapor correo francés ESPAGNE, saldrá el 15 de Abril 1926.
" " " LAFAYETTE, saldrá el 15 de Mayo 1926.
" " " ESPAGNE, saldrá el 15 de Junio 1926.
" " " CUBA saldrá el 15 de Julio 1926.

LINEA DE CANARIAS

PARA SANTA CRUZ DE LA PALMA, SANTA CRUZ DE TENERIFE, LAS PALMAS DE GRAN CANARIA Y EL HAVRE.

Vapor correo francés DE LA SALLE, saldrá el 4 de Julio.
" " " NIAGARA saldrá el 16 de Agosto.

SESIONES DE CINEMATOGRAFO DIARIAS EN LOS VAPORES DE ESTA COMPAÑIA SEGUN CONTRATO CON LA CASA "PATHE"

Buena comida a la española.—Camareros y cocineros españoles

LINEA DE NEW YORK AL HAVRE ,PLYMOUTH Y BURDEOS

En esta oficina se expiden pasajes, por esta línea, por los lujosos y rápidos trasatlánticos franceses PARIS, FRANCE, SUFFREN, DE GRASSE, ROCHAMBEAU, etc. etc.

Para más informes, dirigirse a:

ERNEST GAYE

O'REILLY núm. 9. APARTADO 1090. TELEFONO A-1476. HABANA

E 580 Marz 31.

"Empresa Naviera de Cuba," S. A.

4, SAN PEDRO 6.—Dirección Telegráfica: EMPRENAVE. Apartado 1641.

TELEFONOS:
A-5315.—Información General.
A-4730.—Depto. de Tráfico y Fletes.
A-6236.—Contaduría y Pasajes.
A-3966.—Depto. Compras y Almacén.
M-5293.—Primer Espigón de Paula.
A-5654.—Segundo Espigón de Paula.

Y

COMPAÑIA NAVIERA DE CUBA, S. A.

OFICIOS, 88.

ITINERARIOS COMBINADOS

RELACION DE LOS VAPORES QUE ESTAN A LA CARGA EN ESTE PUERTO

COSTA NORTE

Vapor TROPICAL

Saldrá de este puerto el viernes 12 del actual, para MANATI, (Victoria de las Tunas), PUERTO PADRE y CHAPARRA.

Vapor ORIENTE

Saldrá de este puerto el viernes 12 del actual, para NUEVITAS, GIBARA (Holguín, Velasco y Bocas), VITA, SAGUA DE TANAMO (Cayo Mambí), BARACOA.

Vapor GIBARA

Saldrá de este puerto el sábado 13 del actual para PUERTO TARAFA, (Destinos Combinados), GIBARA, (Holguín, Velasco y Bocas), VITA, BANES NIPE (Mayarí, Antilla Preston), SAGUA DE TANAMO (Cayo Mambí), BARACOA, GUANTANAMO (sólo al retorno) y SANTIAGO DE CUBA.

Este buque recibirá carga a flete corrido en combinación con los F. C. del Norte de Cuba (vía Puerto Tarafa) para las estaciones siguientes: MORON, EDEN, DELIA, GEORGINA, VIOLETA, VELASCO, LAGUNA LARGA, IBARRA, CUNAGUA, CAONAO, WOODIN, DONATO, JIQUI, LARONU, RANCHUELO, LAURITA, LOMBILLO, SOLA, SENADO, NUÑEZ, LUGAREÑO, CIEGO DE AVILA, SANTO TOMAS, SAN MIGUEL, LA REDONDA, CEPALLOS, PINA, CAROLINA, SILVERA, JUCARO, FLORIDA, LAS ALEGRIAS, CESPEDES, LA QUINTA, PATRIA, FALLA, JAGUEYAL, CHAMBAS, SAN RAFAEL, TABOR NUMERO UNO y AGRAMONTE.

COSTA SUR

Salidas de este puerto, todos los viernes, para los de CIENFUEGOS, CASILDA, TUNAS DE ZAZA, SANTA CRUZ DEL SUR, MANOPLA, GUAYABAL, MANZANILLO, NIQUERO, CAMPECHUELA, MEDIA LUNA, ENSENADA DE MORA y SANTIAGO DE CUBA.

Vapor LAS VILLAS

Saldrá de este puerto el viernes 12 del actual, para los puertos arriba mencionados.

LINEA DE VUELTA ABAJO

Vapor LA FE

Saldrá de este puerto los días 5, 15 y 25 de cada mes a las ocho de la noche, para los de BAHIA HONDA, RIO BLANCO, BERRACOS, PUERTO ESPERANZA, MALAS AGUAS, SANTA LUCIA (Minas de Matahambre), RIO DEL MEDIO, DIMAS, ARROYOS DE MANTUA y LA FE.

LINEA DE CAIBARIEN

Vapor CAYO CRISTO

Saldrá todos los sábados de este puerto, directo para CAIBARIEN, recibiendo carga a flete corrido para PUNTA ALEGRE y PUNTA SAN JUAN, desde el miércoles hasta las 9 a. m. del día de salida.

LINEA DE CUBA, SANTO DOMINGO Y PUERTO RICO

SERVICIO DE PASAJEROS Y CARGA

Provistos de telegrafía inalámbrica

Vapor HABANA

Saldrá de este puerto el sábado 13 de Marzo, a las 10 a. m. directo para GUANTANAMO, (Boquerón), SANTIAGO DE CUBA, PUERTO PLATA (R. D.), SAN JUAN, AGUADILLA, MAYAGUEZ, y PONCE (P. R.), SAN PEDRO DE MACORIS, SANTO DOMINGO (R. D.), KINGSTON, (Ja.) SANTIAGO DE CUBA a HABANA.

De Santiago de Cuba saldrá el sábado 20, a las 8 a. m.

Vapor GUANTANAMO

Saldrá de este puerto el sábado 27 del actual a las 10 a. m directo para GUANTANAMO (Boquerón), SANTIAGO DE CUBA, SANTO DOMINGO, SAN PEDRO DE MACORIS, (R. D.), PONCE, MAYAGUEZ, AGUADILLA y SAN JUAN (P. R.), PUERTO PLATA (R. D.), KINGSTON (Ja.) SANTIAGO DE CUBA a HABANA.

De Santiago de Cuba saldrá el sábado 3 de abril a las 8 a. m.

IMPORTANTE

Suplicamos a los embarcadores que efectúen embarques de drogas y materias inflamables, escriban claramente con tinta roja en el conocimiento de embarque y en los bultos la palabra PELIGRO. De no hacerlo así serán responsables de los daños y perjuicios que pudieran ocasionar a la demás carga y al buque.

AVISO

Los vapores que efectúan su salida los sábados, recibirán carga solamente hasta las 4 p. m. del anterior al de la salida y los que la hagan los viernes, la recibirán hasta las 11 a. m. del día de la salida.

E 538 31 mz

VA UD. A EUROPA ESTE AÑO?

THE WHITE STAR LINE

y

RED STAR LINE

(INTERNATIONAL MERCANTILE MARINE COMPANY)

De NEW-YORK a SOUTHAMPTON, CHERBOURG, PLYMOUTH, AMBERES

Son las líneas indiscutiblemente predilectas de los que viajan y las preferidas de la buena Sociedad Cubana que acostumbra visitar a Europa todos los años.

Con sólo mencionar el nombre de los lujosos y grandes trasatlánticos:

MAJESTIC OLIMPIC HOMERIC y BERGENLAND

56.551 Tons. 46.439 Tons 34.356 Tons. 27.200 Tons.

Significa viajar gozando de cuanto puede ofrecer los mejores Hoteles palacios del Mundo.

Puede usted combinar su viaje saliendo de la Habana por los hermosos y cómodos vapores

MONGOLIA MANCHURIA y FINLAND

26.700 Tons. 26.700 Tons. 22.500 Tons.

de la PANAMA PACIFIC LINE.

NOTA: No olvide que mientras más temprano haga usted su reservación más fácil le es conseguir la clase de Cámara que desee.

Para informes dirigirse a los Agentes Generales

THE BACARISSE STEAMSHIP AGENCY

OFICIOS 12. HABANA TELF. A-7322.

Alt

Anúnciese en el "Diario de la Marina"

CUNARD

A EUROPA

La línea de vapores más grandes, más rápidos y más lujosos del mundo.

Para informes, pasajes y reservaciones, diríjanse a sus Agentes Generales:

Ltd.

MANN, LITTLE Co. OF CUBA

Oficios, 18. Habana.

Teléfonos: A-3549, A-7405

DIRECTORIO PROFESIONAL

ABOGADOS Y NOTARIOS

Saúl Sáenz de Calahorra y OSCAR QUINTANA

ABOGADOS

Se hacen cargo de toda clase de asuntos judiciales, tanto civiles como criminales y del cobro de cuentas atrasadas. Bufete, Edificio Larrea. Dptos. 302 y 304. Empedrado y Aguiar. Teléfonos A-5024, M-5247.

E. 642.—31 Mzo.

ALBERTO BLANCO y GASPAR BETANCOURT

ABOGADOS

Bufete y Notaría

Manzana de Gómez, 522-24. Teléfono M-9153

E 601 Marz 31.

MARCAS Y PATENTES

DR. CARLOS GARATE BRU

ABOGADO

Cuba 19. Teléfono A-2434

321.—28 Feb.

Lcdo. Ramón Fernández Llano

ABOGADO Y NOTARIO

Habana, 57, teléfono A-9313.

E 650. Marz 31.

Dr. Elio Roselló Montaño

ABOGADO Y NOTARIO

Herencias, Divorcios, Asuntos hipotecarios, rapidez en el despacho de las escrituras con su legalización. Oficina: Empedrado 33. Teléfono A-8503. Partículas: Neptuno, 50, altos.

E 655 Marz 31.

Pelayo García y Santiago

NOTARIO PUBLICO

García, Ferrara y Diviñó

Abogados. Aguiar, 71, 6o. piso. Teléfono A-2194. De 9 a 12 a. m. y se 2 a 5 p. m.

E 617. Marz 31.

MANUEL JIMENEZ LANIER
FERNANDO ORTIZ
OSCAR BARCELO

ABOGADOS

JUAN RODRIGUEZ RAMIREZ

ABOGADO Y NOTARIO

San Ignacio, 40, altos, entre Obispo y Obrapía, Teléfono A-2701.

E 609. Marz 31.

DOCTORES EN MEDICINA Y CIRUGIA

Dr. MANUEL LOPEZ PRADES

MEDICO CIRUJANO

De las Facultades de Madrid y la Habana. Con 35 años de práctica profesional. Enfermedades de la sangre, pecho, señoras y niños, partos. Tratamiento especial curativo de las afecciones genitales de la mujer. Consultas diarias de 1 á 3. Gratis los martes y viernes. Lealtad 93. Teléfono A-0226. Habana. E. 711.—5 Ab.

INSTITUTO DEL DR. PITA

San Lázaro, 45

Contando con instalación de Baños, Rayos X, y Electricidad Médica, etc. Cura de Rejuvenecimiento, Obesidad, Artritismo, Reumatismo. Enfermedades nerviosas y crónicas. Horas de 2 a 4 p. m.

E 598 Marz 31.

DR. F. R. TIANT

Enfermedades de la piel y secretas exclusivamente. Ayudante de la Cátedra de enfermedades de la piel y secretas. Especialista de la Quinta La Covadonga. Consultas lunes, miércoles y viernes de 3 a 5. Horas especiales precio aviso. Consulado 90, altos. Tel M-3657. 473 8 my.

DR. RICARDO ALBALADEJO

Especialidad en vías urinarias. Tratamiento especial para la blenorragia impotencia y reumatismo. Electricidad Médica y Rayos X. Prado, 62, esquina a Colón. Consultas de 1 a 5. Teléfono A-3244.

E 597 Marz 31.

DOCTORA AMADOR

Especialista en las enfermedades del estómago. Trata las dispepsias, colitis y enteritis por un procedimiento especial y rápido. Consultas de 1 a 4. Reina 90. Para pobres, lunes, miércoles y viernes, de 1 a 3. 372 38 t

Dr. Abelardo Labrador

Ha trasladado sus consultas gratis, de Monte 40 a Monte 74, entre Indio y San Nicolás. Especialidad en enfermedades de señoras, partos, venéreo y sífilis, pulmones, corazón y riñones, en todos sus períodos inyecciones intravenosas. Neosalvarsán, etc. Consultas pagas de 3 a 5 p. m. y gratis de 8 a 11 y media a. m. en Monte número 74, altos, entre Indio y San Nicolás. Para avisos: Teléfono U-2556. E. 731.—10 Jn.

DR. EMILIO J. ROMERO

MEDICO CIRUJANO

Catedrático de la Universidad Nacional. Médico de visita de la Quinta Covadonga, Sub-Director del Sanatorio La Milagrosa, San Rafael 113, altos, teléfono M-4417. Enfermedades de señoras y niños. Cirugía general. Consultas de 1 a 3 p. m.

E 555 Marz 31.

DR. SALVADOR LAUDERMAN

Médico de la Asociación Canaria. Medicina en General, especialmente enfermedades del sistema nervioso, sífilis, venéreo y tuberculosis pulmonar. Consultas diarias de 1 a 2 p. m. en Santa Catalina 12, entre Delicias y Buenaventura, Víbora. Tel. I-1040. También recibe avisos en Jesús del Monte 562 esquina a Vista Alegre. Tel. I-1763. E 626 31 mz.

DR. F. DIAZ ROCES

Ayudante de Cátedra de la Escuela de Medicina. Enfermedades de señoras y niños. Tratamientos modernos para las afecciones venereas, sífilis, reumatismo, anemia, adelgazamiento y afecciones pulmonares. Inyecciones intravenosas. San Nicolás 76-A, entre Neptuno y San Miguel. Teléfonos M-1682 y U-2940. Consultas diarias de 1 a 5. Gratis a los pobres.

449.—5 Mz.

HEMORROIDES

Curadas sin operación, radical procedimiento, pronto alivio y curación, pudiendo el enfermo seguir sus ocupaciones diarias y sin dolor. Consultas de 1 a 5 p. m. Suárez 32, Policlínica P. 335 28 t

PROFESIONALES

DR. FELIX PAGES

CIRUJANO DE LA QUINTA DE DEPENDIENTES

Consultas, lunes, miércoles y viernes, de 2 a 4 en su domicilio, D, entre 21 y 23, teléfono F-4483.

E 611. Marz 31.

Dr. Manuel González Alvarez

CIRUJANO DE LA ASOCIACION DE DEPENDIENTES

Consultas de 2 a 4. martes, jueves y sábados. Apodaca, 3, altos, entre Cárdenas y Cienfuegos, teléfono A-9192. Domicilio, Calle I número 19, entre 9 y 11, Vedado, teléfono F-2441.

E 666 Marz 31.

Dra. MARIA GOVIN DE PEREZ
Dra. MARIA PEREZ GOVIN

MEDICAS CIRUJANAS

De la Facultad de la Habana, Escuela Práctica y Hospital Broca de París. Señoras, niños, partos, cirugía, electroterapia, diatermia, masaje y gimnasia. Gervasio 60. Telf. A-6861.

E 614. Marz 31.

DR. S. PICAZA

ESPECIALISTA DE LOS HOSPITALES DE PARIS Y NEW YORK

Tratamiento por los métodos más modernos de las enfermedades del estómago, intestino e hígado. Examen a los Rayos X, y análisis de las secreciones gastro-intestinales. Horas: de 2 a 4. San Lázaro 246. Teléfono F-4918.

502 16 mz.

"POLICLINICA HABANA"

Suárez, 32. Teléfono M-6233.

DIRECTOR FACULTATIVO

DR. FORTUNATO C. OSSORIO

De Medicina y Cirugía en general. Especialista para cada enfermedad. Consultas de 1 a 5 de la tarde y de 7 a 9 de la noche. Consultas especiales, dos pesos. Reconocimientos $3.00. Enfermedades de señoras y niños. Garganta, nariz y oídos, (OJOS). Enfermedades nerviosos, estómago, corazón y pulmones, vías urinarias, enfermedades de la piel, blenorragia y sífilis, inyecciones intravenosas para el asma, reumatismo y tuberculosis, obesidad, partos, hemorroides, diabetes y enfermedades mentales, etc. Análisis en general. Rayos X, masajes y corrientes eléctricas. Los tratamientos y sus pagos a plazos. Teléfono 1-6288.

E 641. Marz 31.

Dr. E. PERDOMO

Vías urinarias, estrechez de la orina, venéreo, hidrocele, sífilis, su tratamiento por inyecciones sin dolor. Jesús María 33, de 1 a 4. Teléfono A-1766.

E 692.—30d-3

Dr. A. G. CASARIEGO

Catedrático, por oposición, de la Facultad de Medicina, de los hospitales de París, New York, Calixto García y Clínica "Covadonga". Especialista en enfermedades de las vías urinarias. Consultas, de 2 a 6 p. m. Zenea (Neptuno) 125, bajos.

E 693.—30d-3

ANALISIS DE ORINA

Completo, dos pesos. Prado 62, esquina a Colón. Laboratorio Clínico Químico del doctor Ricardo Albaladejo. Teléfono A-3344.

E 596 Marz 31.

POLICLINICA ZEQUEIRA

Curación radical de la tuberculosis en todos los períodos con inyecciones especiales usadas solo en esta Policlínica. Tratamiento moderno y eficaz para las enfermedades del estómago, piel, sangre, anemia y desnutrición. Curación rápida de asma y reumatismo por la vía intravenosa. Consultas $5.00; de 8 a 11 a. m. de 1 a 3 y de 3 a 5 p. m. todos los días. Martes, jueves, y sábados, gratis para los pobres. Policlínica Zequeira. San Rafael 114 entre Escobar y Gervasio. M-3004.

E 691 31 mz.

DR. J. LYON

De la Facultad de París. Especialidad en la curación radical de las hemorroides, sin operación. Consultas de 1 a 3 p. m. diarias, Correa esquina a San Indalecio, Jesús del Monte.

E 610. Marz 31.

Dr. VENERO

Vías urinarias y venéreo. Curación rápida de las complicaciones secretas. Electricidad médica. De 10 a 12 m. y de 4 a 9 p. m. San Miguel 55. Teléfono A-9280.

E 709.—Ab. 4.

DR. PEDRO A. BOSCH

Medicina y Cirugía. Con preferencia partos, enfermedades de niños, del pecho y sangre. Consultas de 3 a 4. Aguiar 11, teléfono A-6428.

E 644. Marz 31.

Dr. Jacinto Menéndez Medina

MEDICO CIRUJANO

Consultas de 1 a 3 p. m. Teléfono A-7418. Industria 5'

E 554 Marz 31.

DEBILIDAD SEXUAL

ESTOMAGO E INTESTINOS

Dr. MIGUEL VIETA

HOMEOPATA

Sistema Especial. Carlos III, 209, al

PROFESIONALES

Dr. J. A. Hernández Ibáñez
ESPECIALISTA DE VIAS URINARIAS DE LA ASOCIACION DE DEPENDIENTES

Aplicaciones de Neosalvarsán. Vías Urinarias. Enfermedades venéreas. Cistoscopia y Cateterismo de los uréteres. Domicilio: Monte 374. Teléfono A-5545. Consultas de 3 a 6. Zenea (Neptuno) No. 78, primer piso. Teléfono A-5469.
E 651. Marz 31.

DR. CANDIDO TOLEDO OSES
GARGANTA, NARIZ Y OIDOS

Especialista de la Quinta de Dependientes Consultas de 4 a 6 p. m., lunes, miercoles y viernes. Lealtad, 12, teléfonos: F-O-1944, M-4372.
E 607 Marz 31.

CORPORACION CLINICA
Teniente Rey, 78
Teléfonos A-7913 y M-2364

Procedimiento especial en la curación de las ALMORRANAS. Sin dolor ni OPERACION. Pudiendo el enfermo continuar sus trabajos diarios. Tratamiento de la DEBILIDAD SEXUAL e IMPOTENCIA. Nerviosismo, etc. Vías urinarias, corazón y mentales. Estómago, pulmones y del riñón (higado). Afecciones generales. Médicos especiales para los tratamientos, diagnósticos y curaciones. Cirugía y Medicina en general. (PARTOS), etc. Consultas de 1 a 5 p. m. y de 7 a 9 de la noche.

LOS POBRES. CONSULTAS $1

Neosolvarsán y para diabéticos, eczemas, úlceras y demás enfermedades, Tatuajes, manchas, arrugas, verrugas etc. son quitadas rápidamente. Reserva garantía y seriedad profesional completo. E 656 31 mz.

DR. GABRIEL M. LANDA

Facultad de París, Nariz, Garganta y Oídos. Visita a domicilio. Consultas de 3 a 5. Campanario 57, esquina a Concordia. Teléfono A-4529. Domicilio 4, número 205. Teléfono F-2235.
E. 553.—31 Marz.

POLICLINICA INTERNACIONAL

Lealtad 143, entre Salud y Dragones. Consultas y reconocimientos de 10 a. m. a 8 p. m. $1. Aplicación de una ámpula intravenosa o cualquier otra inyección: 50 centavos: a domicilio, $2.00. Inyección de un número de Neosalvarsán, 50 cts. Análisis en general, $2.00; Análisis para sífilis o venéreo, $4.00; Rayos X de hueso, $7.00; Rayos X, de otros órganos $10.00; Inyecciones intravenosas o venéreo, asma, reumatismo, anemia tuberculosis, paludismo; fiebres en general, eczemas, enfermedades de señoras, etc. Se regala sus medicinas, patentes o una caja de inyecciones al cliente que lo pida. Cirugía en general Reserve su hora por el teléfono A-0344. Análisis de Orina completo $3.00.
E 639 31 mz

ENFERMEDADES SECRETAS

Antiguas, mal curadas y prostatitis, impotencia, esterilidad. Curaciones garantidas en pocos días, sistema nuevo alemán. Dr. Jorge Winkelmann, especialista aleman, 25 años de experiencia. Obispo 97 a todas horas del día. 428.—30 Ab.

DR. J. B. RUIZ

De los hospitales de Filadelfia, New York y Calixto García. Especialidad vías urinarias, sífilis y enfermedades venéreas. Examen visual de la uretra, vejiga y cateterismo de los uréteres. NEPTUNO 84, DE 1 A 3
E 684 Marz 21.

DR. ABRAHAM PEREZ MIRO
MEDICO CIRUJANO

Animas 113, entre Campanario y Perseverancia. Consultas de 3 a 5. Tel. A-9206.
E 616. Marz. 31.

DR. CABRERA
RADIOLOGIA EXCLUSIVAMENTE

Rayos X, Radium Radicterapia profunda. Corrientes, Radiografías a domicilio. Antigua gabinete "Alamilla" San Miguel 116. De 2 a 6.
443-4 mz.

DR. ENRIQUE SALADRIGAS

Catedrático de Clínica Médica de la Universidad de la Habana. Medicina interna. Especialmente afecciones del corazón. Consultas de 2 a 4, en Campanario, 62, altos, teléfonos A-1327 y F-2579.
E. 681.—31d-1o.

Dr. Francisco Javier de Velasco

Afecciones del corazón, pulmones, estómago e intestinos. Consultas los días laborables, de 12 a 2. Horas especiales, previo aviso. Salud 24. Teléfono A-5418.
E 612 Marz 31.

DR. GUSTAVO BERG

Del Instituto Real de Estokolmo, asistido por las doctoras Rut Steimbrecht y Carl Rydbeck. Cultura Física, Gimnasia Sueca, masajes, etc., etc., Jefe departamento de Cultura Física. Instituto del Dr. Pita, San Lázaro 45.
E 595 Marz 31.

DR. MANUEL GALIGARCIA

Médico Cirujano y Ayudante por Oposición de la Facultad de Medicina. Cinco años de interno en el Hospital Calixto García. Tres años de Jefe Encargado de las Salas de Enfermedades Nerviosas y presuntos Enajenados del mencionado Hospital. Medicina General. Especialmente enfermedades nerviosas y mentales. Estómago e intestinos. Consultas y reconocimientos $5, de 3 a 5, diarias, en San Lázaro, 402, altos, esquina a San Francisco, teléfono U-1391.
E 604 Marz 31.

DR. JOSE G. RIVERO

Especialista enfermedades de los pulmones, corazón y estómago. Tratamiento especial de la tuberculosis por inyecciones especiales. Enfermedades de la sangre. Reconocimiento $5. Para pobres: martes, jueves y sábados, gratis. Consultas de 3 a 5 todos los días en San Rafael 114, entre Escobar y Gervasio. Teléfono M-3004.
E 690 31 mz.

DR. A. V. DAUSSA

Medicina en general. Especialmente enfermedades del pecho. Curación de la tuberculosis en su comienzo. Asma De 1 a 3 p. m. $10, consultas siguientes $5. Salud 59. M-7630. Pobres verdaderos 12 1-2 a 1 martes y sábados
468 3 d fb 9

DR. GONZALO AROSTEGUI

Médico de la Casa de Beneficencia y Maternidad. Especialista en las enfermedades de los niños Médicas y Quirúrgicas. Consultas de 12 a 2. G, número 116, entre Línea y 13, Vedado, teléfono F-4233.
E 594 Marz 31.

DR. JOSE VARELA ZEQUEIRA

Catedrático de Anatomía de la Escuela de Medicina, Director y Cirujano de la Casa de Salud del Centro Gallego. Ha trasladado su gabinete a Gervasio, 126, altos, entre San Rafael y San José. Consultas de 2 a 4. Teléfono A-4410.
E 647. Marz 31.

DR. CELIO R. LENDIAN

Consultas todos los días hábiles de 2 a 4 p. m. Medicina interna especialmente del corazón y de los pulmones. Partos y enfermedades de niños. Consulado 20. Teléfono M-2671.
E 645. Marz 31.

Dr. ADOLFO REYES

Estómago e intestinos exclusivamente. Consulta y tratamientos en su gabinete de Lamparilla 74, bajos, solamente de 8 y media a 11 y media a. m. Curación de la úlcera estomacal y duodenal a horas convencionales.
E. 698.—31 Mz.

PROFESIONALES

DR. JOSE LUIS FERRER
DIRECTOR Y CIRUJANO DE LA ASOCIACION DE DEPENDIENTES

Afecciones venéreas, vías urinarias y enfermedades de señoras. Martes, jueves y sábados, de 3 a 5 p. m. Obrapía 43, altos, teléfono A-4364.
F 608 Marz 31.

DR. RAMIRO CARBONELL

Especialista en enfermedades de niños. Medicina en general. Consultas de 3 a 4. Escobar 142, teléfono A-1336. Domicilio: Calzada de la Víbora 686. Teléfono I-297
E 605 Marz 31.

CORPORACION CLINICA
Teniente Rey, 78
Teléfonos A-7913 y M-2364

Médicos especialistas para los tratamientos, diagnósticos y curaciones. Enfermedades de señoras y niños. (DE LOS OJOS), Garganta, nariz y oídos. Tuberculosos, asma, reumatismo, sangre y piel inyecciones a las venas intramusculares etc. Blenorragia y sífilis. Corrientes y masajes eléctricos. Rayos X. Análisis en general (orina completo $2.00). Medicina y Cirugía.

LOS POBRES. CONSULTAS $1

Consultas de 1 a 5 p. m. y de 7 a 9 (noche). Especiales $2.00. Empleo de aparatos $5.00. (Asistencias por semanas a plazos) anexo (dentistas). Extracciones y otros trabajos artificiales garantizados. Tratamiento de la piorrea, etc.

Neosalvarsán y para diabéticos. Ulceras, Eczemas y demás enfermedades, Tatuajes, manchas, arrugas, etc. son quitadas rápidamente y por nuevos procedimientos.

Servicios de Cirujanos parteros y comadronas. Reserva garantía y seriedad profesional completa.
319 28 fb.

DR. GONZALO PEDROSO
CIRUJANO DEL HOSPITAL MUNICIPAL DE EMERGENCIAS

Especialista en vías urinarias y enfermedades venéreas. Cistoscopia y Cateterismo de los uréteres. Cirugía de vías urinarias. Consultas de 10 a 12 y de 3 a 5 p m. en la calle de San
E 658. Marz 31.

DR. J. M. VERDUGO
ESTOMAGO E INTESTINOS

Curación radical de la úlcera estomacal y duodenal y de la Colitis en cualquiera de sus períodos, por procedimientos especiales. Consultas de 2 a 4 de la tarde. Teléfono A-4425. Prado 69, bajos
E 662 Marz 31.

Dr. Valentín García Hernández
Médico Cirujano
LUZ 15, M-1644, HABANA

Consultas de 1 a 3. Domicilio: Santa Irene y Serrano, Jesús del Monte. I-1840. Medicina interna.
E 635. Marz 31.

DR. EUGENIO ALBO CABRERA

Medicina interna. Especialidad en afecciones del pecho, agudas y crónicas. Casos incipientes y avanzados de tuberculosis pulmonar. Ha trasladado su domicilio y consultas a Escobar, 47, bajos. Teléfono M-1660.
E 618. Marz 31.

DR. EMILIO B. MORAN
ELECTRICIDAD MEDICA, PIEL, VENEREO, SIFILIS

Curación de la uretritis por los rayos infra-rojos. Tratamiento nuevo y eficaz de la impotencia. Consultas de 1 a 4, Campanario 38. No va a domicilio.
E. 603.—31 Marz.

DOCTOR STINCER

Catedrático de Anatomía Topográfica de la Facultad de Medicina. Cirujano de la Quinta Covadonga. Cirugía general. Consultas. Lunes, Jueves y Sábados, los demás días previo aviso, de 2 a 4. Calle M, número 4, Vedado. Teléfono F-2213, A-1558.
E 652. Marz 31.

Dr. Alberto S. de Bustamante

Profesor de Obstetricia, por oposición, Especialidad Partos y enfermedades de señoras. Consultas los lunes y viernes de 1 a 3, en la Clínica Bustamante-Núñez. Teléfono F-3057. Domicilio 15, entre J y K. Vedado. Teléfono F-1862.
E 551 Ab. 25

CLINICA BUSTAMANTE-NUÑEZ

J y 11o, Vedado, Cirugía General y especial. Partos. Rayos X y Laboratorio. Teléfono F-1184.
E 660. Abr. 25.

DR. F. GARCIA AMADOR
Especialista en Enfermedades de la Piel, Sífiles y Venéreos
ESPECIALISTA DE PARIS, LONDRES Y BERLIN

Curación de estas enfermedades por medio de los efluvios de alta frecuencia. Tratamiento eficaz para la curación de los barros, herpes, lunares, manchas y tatuajes. San Miguel 21, entre Industria y Amistad. Teléfono A-2561. Consultas de 10 a 12 y de 4 a 6.
E 600 Marz 31.

Dr. JUAN DE LA PUENTE

Médico de visita del Centro Asturiano. Niños, estómago e intestinos. Consulta diaria de 3 a 5. (Excepto Sábados). Industria 130, altos. Teléfono A-9685. Teléfono particular 1-1197.
5214.—1 Mzo.

Dr. IGNACIO CALVO

GERVASIO 126. De 4 a 6. Telf. M-8424 Tratamiento de las HEMORROIDES, sin operación. Enfermedades del recto y del cólon. Rectocopia y Signoidoscopia). 507.—18 Mz.

Dr. C. E. FINLAY F. A. C. S.
Profesor de Oftalmología

Especialista en Enfermedades de los Ojos y de los Oídos.
Calle 17 No. 42, altos, Esq. K. VEDADO
Teléfono F-1178
Consultas de 11 a 12 y de 2 a 4 y por convenio previo
E 697 31 mz

DR. ADOLFO E. DE ARAGON
MEDICO CIRUJANO

Partos y enfermedades de señoras Consultas: Martes, Jueves y Sábados. De 2 a 4. Manrique 129. Telf. A-9044.
432 4 mz

CIRUJANOS DENTISTAS

Dr. ARTURO ALBERNI

Neptuno 177 y medio, (bajos), encontrará usted garantía, economía y rapidez; cualidades que le enaltecen como dentista graduado en Baltimore y Habana. Consultas de 8 a. m. a 8 p. m.
E 574 Marz 31.

DR. PEDRO R. GARRIDO
CIRUJANO DENTISTA

Por las Universidades de Madrid y Habana. Especialidad en enfermedades de la boca que tengan por causa afecciones de las encías y dientes. Dentista del Centro de Dependientes. Consultas de 8 a 11 y de 12 a 3 p. m. Muralla 22, altos. Teléfono A-5260. 535.—24 Mzo.

DR. H. PARILLI
CIRUJANO DENTISTA

De las Facultades de Filadelfia y Habana. De 8 a 11 a. m. Extracciones exclusivamente. De 1 a 5 p. m. Cirugía Dental en general. San Lázaro 318 y 320. Teléfono M-6094.
E 653. Marz 31.

PROFESIONALES

DR. GUERRERO DELANGEL
DENTISTA MEJICANO

Técnico especial para extracciones. Facilidades en el pago. Horas de consultas de 8 a. m. a 8 p. m. A los empleados del comercio horas especiales por la noche. Trocadero 68-B, frente al café El Día, teléfono M-6395.
E 649. Marz 31.

DR. VALDES MOLINA
CIRUJANO DENTISTA

Avenida de Italia número 24, entre Virtudes y Animas. Teléfono A-8583. Dentaduras de 15 a 30 pesos. Trabajos se garantizan. Consultas de 8 a 11 y de 1 a 9 p. m. Los domingos, hasta las dos de la tarde.
472.—14 Mzo.

DR. ALBERTO COLON
CIRUJANO-DENTISTA

Especialidad: carie dental, rápida curación en dos o tres sesiones, por dañado que esté el diente. Tratamiento de la PIORREA por la Fisioterapia bucal. Hora fija a cada cliente. Consultas de 9 a 5 p. m. Compostela 129, altos, esquina a Luz.
4441.—4 Mz.

OCULISTAS

DR. A. C. PORTOCARRERO
OCULISTA

Garganta, nariz y oídos. Consultas de 1 a 4, para pobres, de 1 a 2 $2.00 al mes. San Nicolás 52, teléfono A-8627.
E 646. Marz 31.

DR. JOSE ALFONSO
OCULISTA

Especialista del Centro Asturiano NARIZ, GARGANTA Y OIDOS Calzada del Monte, 286. Consultas de 2 a 4. Teléfono M-2330.
E 648. Marz 31.

DR. HORACIO FERRER
ESPECIALISTA EN ENFERMEDADES DE LOS OJOS

Consultas a horas previamente concedidas, $10.00. Consultas de 2 a 5 de la tarde 5 pesos. Avenida de Wilson y L. Vedado. Teléfono F-4831.
E 615. Marz 31.

QUIROPEDISTA

Quiropedista TELLEZ

Especialista en el tratamiento de uñas encarnadas. Juanetes y callos supurados. Consultas de 8 a. m. a 6 p. m. Consulado y Animas, Teléfono M-2390.
E 669 31 mz

COMADRONAS FACULTATIVAS

MARTINA GOMEZ CASTRO
ESPECIALISTA EN PARTOS

Espada 28 y medio, esquina San José, de 2 a 5 p. m. Teléfono U-1792.
E. 718.—10 Ab.

MARIA NUÑEZ

Facultativa en partos. Comadrona del Centro Balear. Consultas para las asociadas y particulares de 2 a 3 p. m. exclusivamente. San José, número 124, letra A. Teléfono U-1418.
475.—10 Mz.

GIROS DE LETRAS

MANUEL GONZALEZ

Oviedo, Valdepares, Corresponsal del Banco Canadá de Cuba, Banco Pastor de Coruña, Banco de Gijón, Banco Español Río de la Plata. Se hacen y reciben giros de España y extranjero y se abren cuentas corrientes con interés. 1529 8 ab

J. BALCELLS Y CO.
S. en C.
San Ignacio, Núm. 33.

Hacen pagos por el cable y giran letras a corta y larga vista sobre New York, Londres, París y sobre todas las capitales y pueblos de España, e Islas Baleares y Canarias Agentes de la Compañía de Seguros contra in-
E 624. Jun. 30.

N. GELATS Y COMPAÑIA

103, Aguiar 103, esquina a Amargura. Hace pagos por el cable, facilita cartas de crédito y giran pagos por cable; giran letras a corta y larga vista sobre todas las capitales y ciudades importantes de los Estados Unidos, Méjico y Europa, así como sobre todos los pueblos de España. Dan cartas de crédito sobre New York, Londres París, Hamburgo, Madrid y Barcelona.

CAJAS RESERVADAS

Las tenemos en nuestra bóveda; construida con todos los adelantos modernos y las alquilamos para guardar valores de todas clases, bajo la propia custodia de los interesados. En esta oficina daremos todos los detalles que se deseen.

N. GELATS Y COMPAÑIA
BANQUEROS
E 628. Agto. 14.

ZALDO Y COMPAÑIA
Cuba números 76 y 78

Hacen giros de todas clases sobre todas las ciudades de España y sus pertenencias. Se reciben depósitos en cuenta corriente. Hacen pagos por cable, giran letras a corta y larga vista y dan cartas de crédito sobre Londres, París, Madrid, Barcelona y New York, New Orleans, Filadelfia y demás capitales y ciudades de los Estados Unidos, Méjico y Europa, así como sobre todos los pueblos.
Incendios.
E 625. Marz 31.

MISCELANEA

Tintura "AUREOL"

Si usted desea teñir sus cabellos solo, hágalo usted con TINTURA AUREOL. Dejará sus cabellos del COLOR NATURAL; no parecerá que usted se pinta su cabellera.

TINTURA AUREOL es lo más fino para las personas delicadas.

Vendemos estuches y hacemos aplicaciones en el Salón.

Llame al teléfono A-3749.
Brillantina. Jabón y Depilatorio Universal, para quitar los bellos de los brazos y piernas.

RUBIAS: Hay Manzanilla "Lalane"

LA CENTRAL, Industria, 112
E. 713.—11, 12, 14, 15, 16

EXCEMICIDA
DE MADAME M. SENTOURE

Pomada francesa maravillosa infalible para curar radicalmente todas las enfermedades de la piel tales como: herpes, eczemas, granos, manifestaciones del ácido úrico; úlceras por antiguas que sean; fístulas etc.

Depósito general: Farmacia del doctor Morist. Máximo Gómez 412.

También se vende en casa de Sarrá de Johnson; de Taquechel y en la Botica Americana. E. 695.—31 Mz.

MISCELANEA

Amistad, 71.—Habana.—Tel. A-7982
E 729 31 oc.

AUTOPIANOS
GARANTIZADOS
$550, ¡750, $950

Pianos de alquiler
Afinación y Reparación de Autopianos
TELEFONO A-4368
M. y G. Salas
San Rafael 14

E. 727 6d-13

¡¡NO SE ASUSTE, LA TISIS SE CURA!!

El Catarro y todas las enfermedades de los órganos respiratorios. Con el preparado Jorge, con raíces y plantas del país cubano. Pídalo en las Boticas. Muestras gratis. Dr. Dauden. Farmacia Jesús del Monte 114. Precio $1.20 y 70 centavos pomo.
11504 9 ab.

MADAME GIL, Obispo, 86. Teléfono A-6977

PELUQUERIA DE SEÑORAS
ACADEMIA DE BELLEZA

Para lucir sus encantos con un "cachet" de distinción y juvenil belleza, consulten con Madame Gil el estilo de peinados y cortes de melenas que deben adoptar de entre sus modelos siempre de última creación.

La falta de armonía entre el rostro y el arreglo de la cabeza, es signo de fealdad y mal gusto.

Esta casa garantiza siempre la perfección refinada de todos sus trabajos y dispone de 24 empleados bien especializados en los cortes, ondulaciones "Marcel", permanentes al agua. masajes, limpieza del cutis, manicures, cejas, etc.
E 592 Marz 31

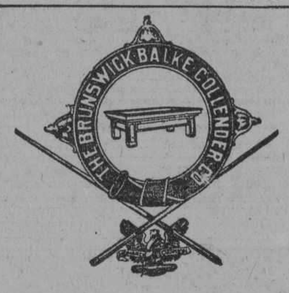

Surtido completo de los afamados BILLARES marca "BRUNSWICK"

Hacemos ventas a plazos.

Toda clase de accesorios para billar. Reparaciones. Pida catálogos y precios.

Hartmann Baja, 2. O'Reilly, 102
Santiago de Cuba. Habana.
E 702 31 mz

LA MODA DEL PELO CORTADO

PELUQUERIA MARTINEZ

La moda del pelo cortado necesita encontrar un peluquero que acompañe a su ciencia una lealtad perfecta. Este será su peluquero ideal.

Las señoras clientes de la Peluquería Martínez se congratulan de haber encontrado el peluquero soñado y lo manifiestan con orgullo en cuantas ocasiones, que son muchas, se les presentan.

En la Peluquería Martínez todo son exquisiteces. Domina completamente en el corte y cuidado del cabello, se ondula a la perfección en forma indesrizable, se hacen postizos de arte que dan la ilusión de lo real, para lo que se utiliza pelo de lo más fino y mejor trabajado.

Y en todos os productos de belleza en general posee los mejores que existen en el mercado mundial. Magníficos tintes inofensivos y de bellísimos colores, lociones, cremas cutáneas etc. etc.

Miles de señoras tienen anotado en lugar preferente le nombre de la

Calle de Neptuno 81. Telf. A-5039.
Habana.
E 572 Marz 31.

MISCELANEA

50 CENTAVOS

Once expertos peluqueros cortan la melena en todos los estilos a 50 centavos y con ondulación $1.00. Trabajan los domingos a domicilio.

Neptuno 38. A-7034
PELUQUERIA CABEZAS
431 Ind 4 f

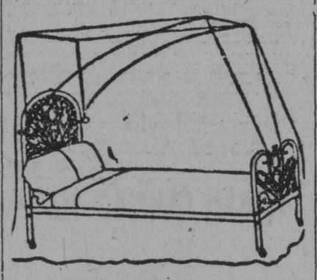

DEPARTAMENTO DE COLCHONETAS, COLCHONES, COJINES, ETC.

De todos estos artículos presenta "El Encanto" la más extensa y llamativa variedad.

A los precios más módicos.

Colchonetas, surtido completo de tamaños y calidades, desde $1.80.

Colchones, de varias clases, altos y bajos, desde $7.00.

Edredones ("confortables") de seda un gran surtido.

Cojines de Cretona, de otomano de seda, bordados, de tercio pelo. Desde $1.50.

Cestos de mimbre para ropa usada, para viaje y otros usos, en todos los tamaños y formas, desde $1.75.

Mosquiteros de punto y de muselina, en todos los tamaños, desde $1.50.

Mosquiteros con aparato, en varias formas y tamaños, desde $5.00.

Mosquiteros sueltos, para aparatos, en todos los tamaños, de $2.50.

E 576 Marz 31.

AVISOS RELIGIOSOS

MES DE MARZO DE 1925

PARROQUIA DEL ANGEL
PIA UNION DE SAN JOSE DE LA MONTAÑA

Cultos que se celebrarán en honor de tan Glorioso Patriarca
A. M. D. G.
TRIDUO SOLEMNE

Los días 16, 17 y 18 a las 8 a. m. tendrá lugar el Triduo con Misa ante la venerada imágen y a continuación las preces acostumbradas.

LA GRAN FIESTA

El día 19, a las 8 a. m. Misa de Comunión general. A las 9 la fiesta principal con orquesta y voces. El sermón estará a cargo de un R. P. de la Compañía de Jesús.

SUFRAGIOS

El día 20 a las 8, Misa cantada de "Requiem" por los hermanos de la Pía Unión fallecidos.
12117.—19 Mz.

PARROQUIA DEL ANGEL
A NTRA. SRA. DEL CARMEN

El próximo día 16 a las 8 de la mañana se cantará la misa conque mensualmente se honra a la Stma. Virgen. 12017.—16 Mz.

Parroquia de Jesús. María y José

Santa Misión para todos los fieles, que será dada en esta Parroquia por un Padre de la Compañía de Jesús.

La Santa Misión comenzará el domingo día 14, a las 7 y media de la noche con el rezo del Santo Rosario y a continuación cánticos de Misión y sermón, cuyo ejercicio se hará todas las noches durante la Semana a la hora indicada.

El sábado día 20, a las 4 de la tarde, habrá confesores extraordinarios, para mayor comodidad de los fieles.

La Santa Misión terminará el domingo, día 21, después de la Misa de Comunión General y cumplimiento del Precepto Pascual, a las 7 y media de la mañana, y a la terminación de esta Misa, el Rvdo. Padre Misionero dará la bendición Papal con indulgencia Plenaria, que podrán lucrar todos los fieles que habiendo asistido a los Santos ejercicios de la Misión, y confesados, comulguen este día.

El Párroco ruega a sus amados feligreses la más puntual asistencia a los Santos ejercicios de esta Misión.

Francisco García Vega.
Presbítero.

Marzo 14 de 1926.
12045.—19 Mz.

NUESTRA SEÑORA DE REGLA

La casa mejor surtida en efectos religiosos. Gran existencia en velas de cera y esperma y velitas de noche. Muralla 69. Teléfono A-6407.
11494 8 ab.

1. ALQUILERES CASAS

Habana

SE alquilan los altos Perseverancia 56, entre Neptuno y Concorda, en 60 pesos. Informes: FO-7808.
12134.—18 Mz.

SE alquilan los altos y bajos de Refugio, 16, entre Prado y Consulado. La llave en la carnicería. Informes: Teléfono FO-7808. 12135.—18 Mz.

EN Pozos Dulces y Desagüe, frente al juego de pelota de Almendares, y a dos cuadras del paradero del tranvía del Príncipe (Carlos III) Se alquilan frescas y amplias habitaciones con los cuatro vientos libres, con lavamano de porcelana, agua corriente en casa moderna y de gran moralidad a 9, 10, 11, 12, 13 y 15 pesos. En la misma informan. Reparto Ensanche de la Habana. 12148.—21 Mz.

EN Panchito Gómez Toro (Corrales) núm. 3-E, entre Zulueta y Cárdenas, se alquila un hermoso piso alto, claro, ventilado, abundante de agua y con todo el confort moderno, compuesto de sala, saleta, cuatro amplias habitaciones, comedor, baño y demás servicios. La llave e informes: Máximo Gómez, (Monte), número 15. Almacén de Tabaco. 12084.—18 Mz.

SE alquila el tercer piso de Campanario 168, sala, comedor, una habitación, cocina y baño. Informan: 1-5922, precio 45 pesos. 12175.—17 Mz.

ALQUILERES DE CASAS

NEPTUNO 131

Se alquila entre Lealtad y Escobar el alto compuesto de sala, comedor, 4 habitaciones muy amplias y ventiladas, baño, cocina de gas y servicio para criados. Precio último $100 con fiador. La llave en la tienda de ropa de los bajos. Tels. F-5751 y A-4648. 12221 16 mz.

LINDOS Y VENTILADOS ALTOS

Av. Menocal 113, acabados de fabricar, los más modernos. Sala, comedor; 3 cuartos; cocina gas. Informan en la fonda de en frente. Tel. A-1364
12104 18 mz.

PARA ESTABLECIMIENTOS

Infanta y Concordia 200 m. con todos los servicios sanitarios, magnífico punto 50 y 70 pesos. Informes: Neptuno 172. M-6823.
12001 15 mz.

SE ALQUILAN los frescos altos, primero y segundo piso de la casa calle San José 80 entre Escobar y Gervasio, compuestos de sala recibidor cuatro cuartos grandes; baño intercalado; saleta comedor al fondo; cocina; calentador de gas; cuarto y servicio de criado. La llave en los bajos. Informan Tel. F-4521.
12240 16 mz.

SE alquilan en 110 pesos modernos y amplios altos 2o. piso Industria número 6, sala, recibidor, 4 cuartos, baño lujoso, salón comedor un cuarto, servicio criados. Llaves garage. En 45 pesos modernos altos Misión número 118, sala, saleta, 2 cuartos etc. Llaves bodega al frente. Dueño: I-2450.
12123.—28 Mz.

SE alquila a personas de moralidad, los bajos de Gloria 188, con sala, comedor, tres cuartos, baño moderno y calefacción. Precio 55 pesos. La llave en la carpintería de enfrente. Informan: Mercado de Tacón 15x16. Teléfono M-3505. 12154.—17 Mz.

SAN Lázaro 69, bajos, se alquila esta cómoda casa capaz para numerosa familia. La llave en la bodega de enfrente. Más informes: Teléfono A-1658.
12116.—17 Mz.

SE ALQUILA segundo piso de San Miguel 179 E. Sala, comedor, tres cuartos, baño intercalado, cocina; servicios criados $60. Llaves botica. Informan Mercaderes 27. Aguilera. Teléfono A-6524. 12195 21 mz.

CUBA 8

Se alquilan los bajos compuestos de zaguán, sala, saleta, tres habitaciones, un salón con entrada independiente por Aguiar, cocina y demás servicios completos. Informa: señor Alvarez. Mercaderes 22 altos. El papel dice donde está la llave.
12213 17 mz.

CERCA DE BELASCOAIN

Se alquilan los lujosos altos de la letra H de San José 124 entre Lucena y Marqués González, con sala, saleta, tres habitaciones, salón de comer, cuarto de criado y doble servicio sanitario con calentador. Informa señor Alvarez. Mercaderes 22 altos. El papel dice donde está la llave.
12214 17 mz.

ALTOS EN MISION

Se alquilan los altos de Misión 10, izquierda y derecha, esquina a Cárdenas, con sala, comedor, tres cuartos y demás servicios. Informa Sr. Alvarez. Mercaderes 22, altos. El papel dice donde está la llave.
12215 17 mz.

ESCOBAR 9

Se alquilan los bajos, con sala, saleta, 5 habitaciones y demás servicios El papel dice donde está la llave. Informa Sr. Alvarez. Mercaderes 22, altos. 12216 17 mz.

COMODA Y BARATA CASA

Se alquila en la calle de Agustín Alvarez No. 1, a una cuadra del Nuevo Frontón y dos de Belascoain, con sala, saleta, tres habitaciones, y demás servicios. Informa Sr. Alvarez. Mercaderes 22, altos. El papel dice donde está la llave. 12219 17 mz.

SAN NICOLAS 171

Se alquilan los bajos, con sala, saleta, dos habitaciones y demás servicios. Informa: Sr. Alvarez. Mercaderes 22 altos. El papel dice donde está la llave. 12218 17 mz.

CAMPANARIO 88

Esquina a Neptuno, se alquila un primer piso en $100 y un segundo en $90 Tienen sala, comedor, tres amplias habitaciones y una para criados. Servicios modernos. Informa el portero y en la Peletería. 12207 16 mz.

NEPTUNO 101½

Esquina a Neptuno, se alquila un segundo piso en $110. Tiene sala, comedor, tres amplias habitaciones y una para criados. Servicios modernos Informa el portero y en la Peletería.
12206 16 mz.

AGUIAR 51

Frente al Parque San Juan de Dios, se alquila un local muy propio para un zapatero o un sastre o para un oficina de negocios, es muy barato. La llave en el café de al lado.
12236 16 mz.

SE ALQUILAN los bajos de Manrique 31 C. Llave en los altos. Informan Teléfono FO-7975.
A 354 17 mz.

MALECON 36 altos para matrimonio o persona sola. Sala, comedor, cuarto baño, cocina, espléndida vista del paseo, alquílase amueblado o no. Hay elevador. 12227 16 mz.

SE ALQUILAN los altos de Infanta 106 D, altos, compuestos de tres hermosas habitaciones, sala, saleta, espléndida terraza baño intercalado un departamento en la azotea y todos sus servicios a la moderna. Informan San Miguel 211, altos esquina a Infanta. 12204 21 mz.

SE ALQUILA lujosos altos Cárdenas No. 65 Sala, saleta, comedor, 3 cuartos, baño completo, cocina, servicios y cuarto criados $85. Llaves bajos. Informan: Mercaderes 27. Aguilera. A-6524. 12194 21 mz.

SE ALQUILA una casa en Gervasio No. 69, bajos propia para negocio o taller. Tiene mucho frente. Se da barata. Informan Tel. M-7875. Alonso. Gervasio 59. 12105 15 mz.

SE ALQUILAN dos casitas en Ayesterán y la Hermita de los Catalanes son nuevas. Sala; dos cuartos; cocina; servicios. Informan en la bodega Tel. A-1364. 12108 18 mz.

PARA ESTABLECIMIENTO se alquila un magnífico local en el edificio Trocadero 115 esquina San Nicolás. Informes en San José y Marqués González altos de la fonda Tel. U-2451. 12089 18 mz.

SE alquilan juntos o separados, los dos pisos de Blanco 40, inmediatos a Animas, (que ocupó hace poco La Prensa). El bajo, inmejorable para comercio industria, oficinas. Patio cubierto con montera de cristales. La llave en la bodega. Informan teléfono A-3467. 11954 15 mz

SE ALQUILA o se vende la casa número 180 y 182 de la calle de la Habana. Informan sobre condiciones en la Notaría del Sr. Frank García Montes, situada en la misma calle de la Habana esquina a Ricla (Muralla).
12072 19 mz.

ALQUILERES DE CASAS

VIRTUDES 36 dos cuadras de Prado alquilo el primer piso, compuesto de sala, comedor, tres habitaciones, baño intercalado completo, cocina de gas y servicios. Informan en la misma. 11801 16 mz.

SE ALQUILAN los bajos de Lealtad No. 55 con sala, comedor, tres cuartos y servicios en $75. Informan en Campanario 83, altos. Tel. A-9413.
11881 16 mz.

SE alquilan San Rafael 279, hermosos, frescos y claros, los bajos, compuestos de sala, comedor corrido, cuatro cuartos y servicios. Nunca les falta agua. Teléfono F-4491. Precio $70. 11960 17 mz

SE ALQUILAN los modernos bajos Inquisidor 48. Sala, saleta, tres cuartos, comedor al fondo, baño intercalado, cocina servicios cuarto criados. Llaves bodega Jesús María. Informan Mercaderes 27. A-6524.
11897 19 mz.

EDIFICIO Suero. Oficios 16. Se alquila un piso alto, esquina, compuesto de sala, comedor, seis cuartos grandes, cocina, baño completo, cuarto para criados con su servicio. Teléfono A-4258. 11435 17 mz.

SE alquila en la calle de San Nicolás, 144, entre Reina y Salud, una amplia y fresca planta baja. Se compone de sala, recibidor, comedor, cuatro grandes cuartos y uno para sirvientes, baño completo con cuatro aparatos, cocina de gas etc. La llave en la misma o en el café de la esquina de Reina. Dueño: Cerro 426, esquina Cruz del Padre. Teléfono A-3045. Precio 85 pesos. 11866.—18 Mz.

ESPLENDIDOS frescos altos nuevos 4 cuartos, sala, recibidor, terraza, baño intercalado, comedor; cocina; calentador gas; servicios criados. Casita chica $35. Ayesterán 12 entre Lugareño y Bruzón. A 204 15 mz.

SE ALQUILA
San Rafael 117 esquina Gervasio un piso bajo con sala, comedor, dos cuartos, baño intercalado y demás servicios. La llave en la bodega.
11928 15 mz.

MISION 109

entre Alambique y San Nicolás, se alquila una sala grande con entrada independiente, cielo raso, casa moderna. 11915 17 mz.

EN HABANA Y CUARTELES

esquina de fraile, se alquila el lujoso primer piso alto de casa acabada de construir; balcones a dos calles. Familia de moralidad. Precio $120. Pedir llaves e informes en O'Reilly 19. Tel. A-6318. 11917 17 mz.

LOCAL PROPIO PARA OFICINAS O PROFESIONALES

En Habana y Cuarteles, esquina de fraile, se alquila la planta baja de magnífico edificio acabado de construir, adaptable para cualquier distribución Precio $110. Llaves e informes en O'Reilly 19. Tel. A-6318
11918 17 mz.

EDIFICIO ALVAREZ

A una cuadra del Parque Central, Obrapía 99 para hotel, tres plantas altas y un salón sin columnas en los bajos con más de 300 metros cuadrados, 45 habitaciones, agua y luz directa en cada habitación, tres lujosísimos baños y cocina en cada planta. Próxima a terminarse la fabricación de uno de los más sólidos y bellos edificios de esta ciudad se admiten proposiciones para arriendo por toda la casa o sean las cuatro plantas o bien de las tres altas, separadas de la planta baja. Informa su dueño Obrapía 97. de 9 a 10 a. m. Victoriano

ALQUILERES DE CASAS

SAN LAZARO 3232

Alquilo el principal. Sala, dos cuartos de dormir, baño intercalado, comedor al fondo, cocina de gas, cuarto criado. $70 al mes. Informan Teléfono A-8980. La llave en la bodega de Gervasio. 11878 15 mz.

SAN Nicolás, 28, segunda planta nueva, y fresquísima, una cuadra de Galiano y Malecón, 4 habitaciones y demás servicios modernos. Informan: Alicia 111. Teléfono A-7468. 11864.—18 Mz.

ALQUILA el primer piso Aguiar 44, dos cuartos, sala, cocina de gas y baño. La llave en la bodega. Informes: Café 7 Hermanos. Mercado de Colón. 11290.—16 Mz.

SE ALQUILA en Lamparilla 35 esquina Compostela, un segundo piso, compuesto de sala, comedor, dos cuartos, cocina y servicios modernos Informan en los bajos. 11122 15 mz

A propósito para colegio, casa de huéspedes, almacén de tabaco, taller de confecciones para modas de señoras, comisionista u otro cualquier comercio o industria decentes, se alquila la hermosa casa de dos plantas, calle de San Miguel número 117-A, entre Escobar y Gervasio, con grandes habitaciones y espacio para establecimientos de los ramos citados en la planta baja y para habitar familia los altos, provistos de una espaciosa y fresca terraza con balcón a la calle. Informan a todas horas en el chalet Villa Zorka, calle de Figueroa, en la Víbora, frente al Parque Mendoza. Teléfono I-2547. 11231.—18 Mz.

SE ALQUILAN los altos de Mazón 33 esquina a Valle, frente al parque Carlitos Aguirre. Sala, comedor, dos cuartos, baño intercalado, cocina de gas. Informan en la misma. 11-1805. 11717 17 mz.

ALQUILO los altos de Montoro 31, 7 piezas 65 pesos. Teléfono F-1497, de 1 a 5. Los altos de Leatad 212, 4 piezas 55 pesos. Teléfono F-1497, de 1 a 5. 11618.—16 Mz.

SE alquilan los bajos de Lealtad, 111, tienen sala, recibidor, comedor corrido, 7 cuartos con un buen baño intercalado. Cuartos y servicios de criados etc. La llave en el alto. Su dueño: Líneа, 10, esquina M, altos, Vedado. Teléfono F-4496. 11665.—15 Mz.

SE alquila en Desagüe número 60, una casa alta compuesta de sala, comedor, tres cuartos, cuarto de baño con sus accesorios y cocina de gas. Precio 45 pesos. Informa: Dr. Alejandro Castro. Campanario 235. Teléfono A-2502. 11676.—18 Mz.

PARA INDUSTRIA O ALMACEN

se alquila en Figuras 3 1-2 entre Campanario y Lealtad, hermoso local de dos plantas, compuesto de salones de 400 metros cada uno. Informan Desagüe 72. 11366 16 mz

SE ALQUILA el fresco y moderno piso alto de Monte 168 y compuesto de gran terraza al frente, sala, saleta, 4 habitaciones, baño intercalado con agua caliente y fría, comedor al fondo, amplia cocina de gas, cuarto y servicios para criados independientes y patio. Informan en los bajos Teléfono A-2066. 10866 15 mz.

ALQUILO

Locales para establecimientos, casas y apartamentos para familias en todas partes de la ciudad.

TOSSAS

Manzana Gómez 302. Tel. A-8987. 10655 —18 mz.

GRAN pasaje para familias modestas completamente independiente, compuestos de sala, cuarto, comedor, cocina, servicios y luz toda la noche muy frescos. Hospital 67, al costado del Hospital Municipal. Informan en el mismo. 11461 15 mz

ARAMBURO, 42

Entre San José y San Rafael, a media cuadra del Parque Trillo, se alquila el primer piso alto, compuesto de sala, recibidor, 4 cuartos, sala de comer al fondo; baño intercalado completo; cocina de gas y servicios de criados. La llave en el piso de arriba. Informes: Librería Albela, Belascoaín 32-B Tel. A-5893. 11616.—18 Mz.

AL COMERCIO

Se alquila local para uno o dos almacenes. Obrapía 51. Informarán en los altos.

11540—19 Mz.

ACABADO de fabricar se alquila el alto de Fundición 2, entre Compostela y Egido, tiene sala, recibidor, 3 cuartos, un buen baño completo y otro para criados. La llave en la bodega de esquina Egido. Precio 65 pesos. Su dueño: Línea, 10, esquina M, altos. Vedado. Teléfono F-4496. 11666.—15 Mz.

SE alquila el primer piso acabado de construir de Estrella 49, compuesto de sala, recibidor, tres habitaciones; baño intercalado, comedor, cuarto y servicio de criados cocina de gas, agua caliente y fría, en $70. Informan en los bajos. 11397 17 mz

SE alquila un piso en Cienfuegos número 18, entre Corrales y Apodaca. Informan en los bajos. 10217.—17 Mz.

ESQUINA DE TEJAS

Se alquila para establecimiento la espléndida y bien situada casa de Monte 404. Informan en Monte 412, Botica. 10916 20 mz.

SE alquila hermosa nave San Martín 5, a una cuadra de Infanta con 700 metros cuadrados, superficiales. Informan en la misma. Se da contrato. 8393 3 ab

PRADO 11 segundo piso, se alquila La llave e informes en los altos 10782 17 mz.

SE alquila un moderno y buen local Damas 11, con todas las reglas de la sanidad para almacén de víveres o cosa análoga. La llave en Cuba 116 y razón en Aguila 113, altos de Cuervo y Sobrinos, de 9 a 11 de la mañana. Sr. Bridat. 11483.—17 Mz.

INFANTA 90, esquina a Salud. Se alquila esta esquina para establecimiento. Informan: F. García Villegas, al lado. Tel. U-2887. 11271.—23 Mz.

SE alquila la casa Santa Clara, 7, a media cuadra de los muelles, propia para Bar, farmacia, fonda u otro comercio. Espaciosa y se da contrato. Informes en la misma. 11612 15 mz

ROMAY NUM. 25

a media cuadra de Monte, se alquila primer piso compuesto de sala, recibidor, 4 cuartos, baño intercalado completo, cocina de gas y servicios de criados. La llave en Infanta y Santa Rosa. Barbería. Informes: Barbería Abela, Belascoaín 32-B. Tel. A-5893. 11617.—18 Mz.

SE alquilan los espléndidos altos de Cárdenas 41, tienen 5 habitaciones. Informan: Peletería "El Paquete Barcelonés". A-3922. 11620.—15 Mz.

SE alquila el segundo piso de la casa Cienfuegos esquina a Gloria, sala, comedor, 3 habitaciones, baños para familia y servicio y cocina. La llave e informes en la bodega de los bajos. 11651.—15 Mz.

Cerro

SE ALQUILA piso alto Tulipán 44 Recibidor, sala, tres grandes cuartos, comedor; cocina; baño; acabado de pintar. Informes y llave en el 46 altos, por Ayestarán. 12229 17 mz.

SE ALQUILA bonita casa con sala, comedor, tres cuartos en San Antonio 14, Cerro. Informan al lado No. 10 12082 15 mz

ALQUILAN muy baratos, espléndidos altos, con sala, saleta, y cuatro cuartos. Una cuadra de esquina de Tejas, una de la Calzada del Cerro y otra de Infante. Calle de Cruz del Padre y Velázquez. Informan esquina, bodega. 10568 18 mz.

ALQUILERES DE CASAS

AVENIDA Blanco Herrera (antes Palatino No. 7, media cuadra Calzada del Cerro, con dos líneas de tranvías, gas, electricidad y abundante agua, se alquilan; una casa alta con sala, saleta, tres habitaciones, cocina, cuarto de baño moderna construcción en $50 y dos casitas de tres departamentos, patio, cocina, cuarto baño, completamente independientes a $30. Informes I-5281 Baguer. 11457 16 mz.

SE ALQUILA casa Cerro 454, moderna, 400 metros, industria, comercio, profesional $100, abierta de 1 a 2. Informes Salud 21. Teléfono A-2716 11360 15 mz

HERMOSA NAVE ALTA

Se alquila con 500 metros cubiertos, sin columnas y una gran terraza por dos calles, ideal para grandes talleres, industrias, sociedad o colegio Informan Ave. Serrano 6. Tel. I-2121 10161 16 mz

TRINIDAD 34, Cerro, una cuadra de la Calzada, tres de Tejas, baño completo, sala, saleta, tres habitaciones; cocina grande. Llave bodega esquina Carbajal. Teléfono F-5186. 11765.—15 Mz.

TULIPAN. Se alquila el más cómodo y elegante Chalet en Tulipán No. 3 Tiene el máximo de comodidades. En los bajos Sala, saleta, espléndido hall cuarto de criados y gabinete y en los altos cuatro grandes habitaciones, buen hall y tres terrazas, además garage y cuarto de chauffeur. Las llaves en el mismo e informan. 11768 18 mz.

SE alquila la espléndida casa Calzada 575 esquina a Carvajal, acabada de pintar, en la parte más alta del Cerro, a tres cuadras de la Esquina de Tejas, con portal, vestíbulo, sala, saleta, gran galería, comedor, cuatro magníficos y ventilados cuartos, dos baños intercalados, dos cuartos altos, tres para criados, con servicios, cocina y repostería, garage para dos máquinas, agua abundante, fría y caliente. Precio $225. Teléfonos F-3150 y U-1923. 11434 17 mz

Jesús del Monte-Víbora

O'FARRILL, número 17, entre Felipe Poey y Revolución, se alquila esta casa en la Loma del Mazo, a una cuadra del Paradero, portal, sala, tres cuartos, comedor y demás servicios. Para informes: Teléfono I-1226. 12121.—18 Mz.

FRENTE a la Estación de Naranjito, calle Havana Central, entre Finlay y Oeste, se alquila chalet; portal, sala, comedor, 3 habitaciones, baño intercalado, cocina y portal al fondo; 30 pesos. La llave enfrente en los talleres de Bungalows Max Borges. Informes: teléfono A-9082. 12145.—16 Mz.

ALQUILO frescas y amplias casas en módico precio, Reparto Loma Llaves, dos cuadras apeadero de Calzada Informan en Emilio Zola 2 frente al Colegio y en el Tel. M-4344. 12231 16 mz.

SE ALQUILA la moderna casa J. del Monte 156, altos de la Mueblería "4a. de Mustache". Tiene sala, saleta, tres cuartos, gabinete, terraza y un cuarto en la azotea. Precio $70. La llave encargado del solar de al lado. Informes Monte 350 altos. Teléfono M-1365. 12233 17 mz.

EN $50.00 se alquila la casa San Mariano 10, a una cuadra de la Calzada compuesta de sala, saleta, 3 cuartos, comedor, baño y cocina de gas. La llave en la bodega de Buenaventura y más informes M- Pis. Teléfono: A-3372. 12239 16 mz.

SE ALQUILAN los altos Jesús del Monte 41 casi esquina a Tejas. Terraza, sala, comedor, 3 cuartos y demás $55. Tel. A-5250. Alvarez. 12182 18 mz.

SE alquilan en 50 pesos Delicias 84, bajos, en 60 pesos, Delicias 82, altos, entre Milagros y Santa Catalina, Víbora. Las llaves en el 82, bajos. Informes: Teléfono I-3700. 12153.—18 Mz.

EN CRISTINA, casitas nuevas y departamentos a $20. Sala, cuarto, cocina, luz, cielo raso y pisos mosaicos por $0.30. La lleva un Ford Informan I-5687. García. 12183 23 mz.

SE ALQUILA una casita acabada de fabricar, muy fresca, a dos cuadras de Jesús del Monte. Informan Serafines y San Benigno. Carnicería. 12190 17 mz.

SE alquila la casa San Anastasio 28, entre Milagros y Santa Catalina, Víbora, portal, sala, saleta, tres cuartos, servicios. Informan: Juana Alonso, esquina Infanzón. Luyanó. I-5017. 12124.—16 Mz.

ALQUILO tres primeros pisos independientes a profesionales o familia en punto céntrico. Calzada de Jesús del Monte, 258-B, C y D, sala, saleta, recibidor, cuatro cuartos, baño intercalado y dobles servicios cada uno. Llaves: Peletería, bajos. A-6523. 12150.—18 Mz.

SE alquila 35 pesos moderna casita sala, 2 cuartos, Acierto, número 5, media cuadra Calzada Luyanó. Llaves: Luyanó, 71, bodega. Dueño: I-2450. 12122.—21 Mz.

SE ALQUILA una casa acabada de construir. Jardín, portal, sala, comedor, dos cuartos. General Lee 22 entre Durege y Serrano. Santos Suárez 12201 16 mz

SE ALQUILA una casita con portal, sala y cuarto baño intercalado en $25 Informan en la bodega de San Anastasio y Patrocinio. Víbora. Teléfono I-4386. 12056 15 mz.

SE ALQUILAN los bajos de Avenida de Acosta No. 4, Víbora, compuestos de portal, sala, saleta y 3 cuartos, bomba y tanque para agua La llave en Jesús del Monte 661, bodega. Informes Alonso y Compañía. Inquisidor 10. Tel. M-5111 12004 20 mz.

ALQUILO regia casa San Lázaro 11, Víbora, entre San Francisco y Milagros, portal sala, saleta corrida, cuatro grandes cuartos comedor al fondo gran baño, cocina despensa, cuarto y servicio de criados, dos patios, traspatio, árboles frutales. Llave bodega. Informan F-2090. 11396 16 mz

SE alquila una hermosa casa con garage y todos sus servicios modernos, capaz para una extensa familia, Cortina y O'Farrill, en la bodega. La llave e informes. 11469.—17 Mz.

CORTINA y Estrada Palma, preciosos y muy frescos altos, techos lujosamente decorados, pisos formando lindísimas alfombras, regio baño intercalado, cuatro cuartos, 60 pesos. Teléfono I-1723. 11683.—18 Mz.

ALQUILO hermosa casita en lo mejor de Santos Suárez portal, sala, dos cuartos; servicio intercalado: comedor cocina y patio en $40. Santa Irene 98 Informes Tel. A-0333. 12094 15 mz.

SE ALQUILAN los altos de Avenida de Acosta y Primera, Víbora. Compuestos de sala, saleta y cuatro cuartos, bomba y tanque de agua. La llave en Jesús del Monte 661, bodega. Informes: Alonso y Compañía. Inquisidor 10. Tel. M-5111. 12006 20 mz.

ALQUILERES DE CASAS

SE alquila San Mariano 14, compuesta de sala, recibidor, cinco cuartos, baño intercalado, comedor al fondo cocina y pantry, patio, traspatio, hall, servicios para criados, garage grande, portal. Informan: Oscar López. A-2114 Sr. Miranda. Lazo de Oro en la Manzana de Gómez. 11832.—17 Mz.

BONITOS ALTOS

Se alquilan en $60 en San Leonardo y Durege en lo más alto de Santos Suárez, con recibidor, sala ,comedor, 4 cuartos, servicio completo intercalado: cocina, cuarto y servicio de criados y una terraza por cada calle. La llave en los bajos. Informan: Serrano número 6. Teléfono I-3121. 11770.—16 Mz.

SE alquila en veintiocho pesos la casa Villanueva 38, casi esquina Santana. Informes en frente en el 30. Jesús del Monte. 11804.—15 Mz.

SE alquila una casa en la calle de Concepción número 159, entre Armas y Porvenir, compuesta de sala, saleta, tres cuartos, cuarto de baño, comedor, cocina y patio. Precio cincuenta y cinco pesos. Informan en Reina 123. Teléfono A-9636. 11843.—17 Mz.

SE ALQUILAN los altos de Avenida de Acosta No. 4, Víbora, compuestos de sala, saleta y tres cuartos, bomba y tanque de agua. La llave en Jesús del Monte 661, bodega. Informes Alonso y Compañía Inquisidor 10. Teléfono M-5111. 12005 20 mz.

SE alquilan los altos de San Benigno 45, a tres cuadras de la Calzada, compuestos de sala, antesala, comedor, cuatro habitaciones baño intercalado, cocina servicio de criados y terraza al frente y al fondo. Informan I-3104 11951 18 mz

PARA ESTABLECIMIENTO EN PARADERO DE GUAGUAS

Esquina nueva, puertas metálicas, cabe cualquier giro alquiler 30 pesos o menos según convenga, doy contrato. Informes: Tamarindo número 65, altos. Teléfono I-1657.. 11957.—27 Mz.

VIBORA. Se alquilan los altos de Lawton 9-B, entre Milagros y Santa Catalina, con sala, comedor, cuatro cuartos, habitaciones, baño y cocina. Informan en los bajos y en el teléfono I-3774. 11979.—15 Mz.

SE alquila en la calle de Juan Delgado 83, entre Libertad y Milagros, Víbora, Reparto Mendoza, frente a los carritos de Santos Suárez, espléndido chalet de una planta; se compone de jardín, portal, saa, saleta, tres cuartos, baño intercalado, hall, comedor, cocina, cuarto de criados y servicio y traspatio. Informan del mismo, teléfono I-4990. 12011.—16 Mz.

SE alquilan por 50 pesos los espléndidos altos de la calle Rosa Enrique, 131, entre Infanzón y Juana Abreu, a dos cuadras de los carritos de Luyanó. Se componen de sala, saleta, comedor, tres cuartos, baño y cocina. Informan: Teléfono I-4990. 11968-69.—16 Mz.

SE alquila para establecimiento una esquina en Jesús del Monte en 35 pesos. Calle Princesa, esquina San Luis. Informan: Malecón 51, entre Galiano y Blanco. 11287.—23 Mz.

SE alquila fresca bonita casa Estrada Palma, 13, Víbora, bajos, salones, comedor, tres cuartos, garage, altos, habitaciones, dos baños. Informes: J. del Monte, 424. 9982.—16 Mzo.

ALQUILO amplia casa, Zapotes 43, entre San Julio y Paz, media cuadra tranvía Santos Suárez; jardín, portal, sala, recibidor, cuatro grandes cuartos baño intercalado; comedor corrido al fondo, cocina, servicio de criados, patio y traspatio gran garage llave ferretería esquina Informan F-2090. 11395 16 mz

SAN Indalecio 40-A entre San Bernardino y Santa Irene, se alquila casa nueva, con sala, saleta, tres cuartos, baño intercalado, comedor al fondo, agua fría y caliente, gas y servicio de criados. Informan teléfono A-1051. 11615 16 mz

SE alquila en Santa Ana, entre Villanueva y Luco, a tres cuadras de la Calzada, una casa compuesta de cuatro habitaciones y un patio grande y sus servicios y al lado un local cubierto con piso de cemento hasta la calle, con capacidad para diez o doce Fords, aproveche la ocasión. Puede vivir gratis. Informan en Municipio y Acierto (bodega). Teléfono 1-2752. 12039.—18 Mz.

SE alquila en Santa Felicia, entre Villanueva y Luco, una casa nueva compuesta de sala, cuatro departamentos, portal, patio, traspatio y demás servicios. Queda a dos cuadras de la calzada de Luyanó. Informan en Municipio y Acierto, (bodega). Teléfono I-2752. 12038.—15 Mz.

SE alquila en lo más alto de la Loma del Mazo, frente al Parque, una casa con cinco habitaciones, sala, saleta, hall, dos cuartos de criados, comedor, dos terrazas, garage y cerca de los colegios Maristas y Filipenses. No falta el agua. Teléfono F-3358. 12049.—15 Mz.

65 y 75 pesos bajos y altos de Santa Irene 19, acabados de fabricar, 4 cuartos, todas comodidades modernas, una cuadra de la Calzada, acera brisa. Teléfono M-8764. 11826.—19 Mz.

SE alquila Jesús del Monte 543, altos, sala, saleta, 5 habitaciones, baño, cocina, servicio de criados etc. Llave en los bajos. 11487.—19 Mz.

SE alquila una casa moderna en módico alquiler, compuesta de dos habitaciones, sala y todos sus servicios, cocina Informan Serafines 49, bodega. Teléfono A-2845. 11407 15 mz

SE alquilan casitas en el Pasaje de Herrera 23, entre Luco y Justicia, a dos cuadras de Enry Clay, Luyanó, de sala, cuarto, cocina, patio y servicios y luz. Informan: Bodega Labra Teléfono I-7470. 9990.—16 Mzo.

SANTOS Suárez. Se alquila en $65.00 los altos de la hermosa casa San Bernardino 35 entre San Julio y Paz compuestos de portal, sala, recibidor, comedor; tres cuartos; baño intercalado; cocina; servicio de criados y garage. La llave en los bajos. Informes Tel. A-4685. 11058 16 mz.

Marianao

SE ALQUILAN en el Reparto La Sierra, dos casas en Seis entre Cinco y Siete, con jardín, portal, sala, comedor, cocina cuarto, garage, patio y servicios de criados en los bajos y cuatro cuartos dormitorios, servicio y terrazas al frente y al fondo en los altos. Informa: José F. Barraqué. Siete esquina a Cuatro. La Sierra. Tel. FO-1423. 11081 13 mz.

SE alquilan unos altos en el Reparto Buena Vista, muy cerca del Colegio de Belén, Avenida Tercera, esquina a Dos, Paradero Rabel. Precio: 45 pesos. La llave al lado Cine Campoamor. 11980.—15 Mz.

BUENAVISTA

nave grande y muy barata, se alquila para industria o almacenes. Avenida Segunda, entre 5 y 6, Buenavista, Paradero Orfila, donde estaba la gran fábrica de mosaicos Meca y Fernández. Informa su dueño: Dr. González Montes. Teléfono M-5827, M-5810, M-2899. Empedrado 42. Depto. 202. 9197.—20 Mzo.

EN MARIANAO

barrio de los Quemados, se alquilan dos casas acabadas de construir en General Lee, entre Real y Santa Catalina, compuesta de sala, comedor, cuatro cuartos, doble servicio moderno muy fresca y ventilada a 50 pesos cada una. Informes: General Lee y Coronel Martínez. Jardín "El Clavel". Teléfonos FO-7029, FO-7238. E. 709.—8d-8

ALQUILERES DE CASAS

EN MARIANO Reparto Buen Retiro se alquila o vende un chalet, no es muy grande pero tiene 520 varas de terreno; el mejor punto, cómodo, fresco y cerca de la Habana, y a todas partes, se vende o alquila barato Informan Real 174, Marianao. Teléfono FO-7051 11779 15 mz

ALQUILO en Columbia moderna casita compuesta de sala, comedor, dos cuartos, baño, cocina, todo moderno. Calzada y Mendoza, precio 32 pesos. Informan en frente almacén. 11270.—16 Mz.

Vedado

ALQUILO hermoso piso fresco y elegante sala, recibidor, cuatro habitaciones, baño intercalado, comedor. Sol 90. Informes F-5753. Calle C No. 229. 12202 18 mz.

A una cuadra de la Universidad, calle Jovellar 38, entre M y N, se alquilan los altos construídos por el arquitecto Max Borges, compuesto de recibidor, sala, 4 cuartos y servicio criados, decorado a todo lujo. Renta 105 pesos. Informan al fondo, 27, número 15, teléfono A-9082. 12146.—16 Mz.

SE alquilan los modernos altos segundo piso de la casa situada calle Jovellar número 40, Alturas de la Universidad, poco tiempo fábrica. Informe: Teléfono U-3787. La llave en la misma. 12140.—16 Mz.

EN lo mejor del Vedado, parte alta, se alquilan los frescos y modernos altos del chalet calle C, número 169, entre 17 y 19, a dos cuadras del Colegio La Salle, con terraza, comedor, cuatro cuartos, dos baños intercalados, cocina, cuarto y baño de criados. La llave en los bajos. Informan: F-1364. 12133.—16 Mz.

SAN LAZARO, 500

Entre L y M, en la Loma de la Universidad, se alquila espléndida casa, compuesta de sala, comedor, cinco habitaciones, baño intercalado completo, cocina de gas y servicios de criados. La llave en la bodega. Informes: Librería Albela, Belascoaín número 32-B. Teléfono A-5893. 12180.—21 Mz.

SE alquila amueblado un alto interior con todos los enseres necesarios y todo confort moderno. Teléfono F-2080. 12166.—21 Mz.

SE ALQUILA una nave moderna 7 por 35. Sol 90. Informan Teléfono: F-5793. Calle C No. 229. 12203 18 mz.

VEDADO. MAGNIFICA PLANTA BAJA

Se alquila en 225 pesos la gran casa de 15, número 443, consta de portal, vestíbulo, sala, living-room, cinco cuartos grandes con dos baños intercalados y closets; hall, comedor, pantry, despensa y cocina, cuarto de criada y baño. Informan: F-4538. 12160.—23 Mz.

VEDADO. Se alquila calle 8 número 209 entre 21 y 23, casa acabada de fabricar, compuesta de sala, comedor, 3 cuartos, baño, cocina de gas y servicios de criados. Los altos, independientes con sala, recibidor, 4 cuartos, baño intercalado, cocina de gas, y cuarto para criado en la azotea con su lavadero y servicios La misma informan Tel. F-2697. 12189 16 mz.

SE alquila la moderna casa de sala, comedor, cinco cuartos, baño moderno, pantry, cocina y servicio de criados, garage con cuarto y servicio de chauffeur situada en la calle I, número 133, entre 13 y 15 en el Vedado. Informan en la casa del fondo. Calle J, número 128, esquina 15. 12128.—18 Mz.

SE alquilan los modernos altos de la casa calle 20, entre 15 y 17, Vedado, de sala, comedor, tres cuartos amplios con baño intercalado, pantry, cocina y cuarto de criados con su servicio. Agua abundante. Informan en la casa de al lado, altos, alquiler módico. 12127.—18 Mz.

SE alquila la casa calle K, número 137, entre 19 y 21, compuesta de jardín, portal, sala, cuatro grandes cuartos, hall, comedor al fondo, espléndido baño y espaciosa cocina. Informes: Romeo y Julieta. Teléfonos A-4733 y M-1166. 12129.—16 Mz.

VEDADO, alquilo chalet de dos plantas, 27, número 347, entre Paseo y 2, garage, dos cuartos de criados, cinco habitaciones y dos baños en 170 pesos. 12167.—20 Mz.

SE alquilan dos casas con todas las comodidades, sala, dos cuartos, servicios intercalados, portal, jardín, etc., en $30 y $40 cada una. Calle 37 entre 4 y 6, Vedado. Dan razón a cualquier hora. José Ramos, propietario. 11959 15 mz

ALQUILO los bajos de 27 entre Marina y Freyre de Andrade, sala, recibidor, tres cuartos baño cocina de gas y comedor al fondo. Precio $90. Informan en la misma de 2 a 5. 11956 15 mz

SE alquila el piso alto, calle Seis, número 216, con tres habitaciones y todas las demás comodidades. Depto. para criada y lavadero en la azotea. Informan en la misma de una a cinco de la tarde. Tel. F-3523. 12023.—17 Mz.

ALQUILO casa moderna en 23 y 4 Vedado, con sala, recibidor, comedor, tres cuartos, baño intercalado; cocina de gas y despensa; cuarto de criados con sus servicios. Informan en la bodega. 11933 15 mz.

PLANTA baja en casa nueva con todo el confort moderno calle 27 número 17 entre M y N. Sala, comedor pantry, tres habitaciones, hermoso baño intercalado, agua abundantísima amplia cocina moderna, lavadero, dos hermosos cuartos de criados con espléndido baño para los mismos. Informan M-2664 y U-4394 La llave en los altos de 8 a 1. Valen ciento diez pesos. 11887 18 mz.

VEDADO, calle 15 número 255, entre E y F, piso alto para numerosa familia, 5 cuartos, gran sala, comedor, baño, galería cubierta, dos cuartos y servicios criados. Llave al lado. Informes teléfono F-1969. 11825 19 mz

CHALET moderno, Vedado próximo a desocuparse se alquila o se vende hermoso chalet. Calle 10, entre 17 y 19, Vedado, compuesto de portal, saleta, sala, comedor, seis cuartos, tres baños, cada cuarto con sus closets, cocina, pantry, dos cuartos de criados con su baño, garage y cuarto de chofer. Para más informes: Teléfono F-2254. 11696.—15 Mz.

SE alquilan en 85 pesos los altos de la calle C, 270, entre 27 y 29, compuestos de recibidor, sala, comedor, tres cuartos con baño intercalado, cocina y cuarto de criado con su baño. Tiene agua abundante y entrada por el fondo para el servicio. Informan en la mismo teléfono F-2597. 11674.—18 Mz.

EN $65.00

Se alquilan los altos de Baños 269, Vedado, compuestos de sala, comedor, tres cuartos, cocina y servicio completo. Informes F-1339. 11289 16 mz

SE alquilan los altos K, 166, entre 17 y 19, compuestos de terraza, sala, comedor, cocina, cinco cuartos grandes, baño completo, cuarto y servicio de criada. Informan en los bajos. 10966.—17 Mz.

VEDADO

Se alquilan los espaciosos altos de 21, esquina a B, compuestos de sala, comedor, cuatro cuartos, dormitorio, baño intercalado, cuarto criados y sus servicios, cocina y doble terraza. Informan en los bajos de la misma. 9589.—18 Mz.

ALQUILERES DE CASAS

CASITAS INDEPENDIENTES, VEDADO

Calle 26, entre 27 y 29, a una cuadra del tranvía de 23, se alquilan de portal, sala, cuarto comedorcito, patio, servicios sanitarios. Todas independientes. Precio 20 pesos. Fiador. Informa: Manuel Rodríguez, puesto de fruta, 26 y 27 o Manzana de Gómez 206. Teléfono A-6383 de 3 a 6 p. m. 10810.—20 Mz.

Extraradio

EN EL REPARTO Los Pinos, cerquita del Paradero de Miraflores, Avenida del Cesle entre Manhattan y Avenida del Apostol, se alquila en $40 el chalet Villa Encarnación, acabado de construir, mamposteria y azotea compuesto de jardín, portal sala, saleta, dos habitaciones cocina, comedor y sus servicios; gran patio. La llave el cartel dice donde está. Informan en el mismo 19, bodega esquina a Compostela. Teléfono A-7154 12059 15 mz

MANTILLA

Casa nueva, sala; dos cuartos: comedor; cocina; inodoro; electricidad; pozo; 300 metros patio. Hay 2.000 más. Comunicación cada 5 minutos Cinco centavos. A-2751. 12096 16 mz.

2. ALQUILERES DEPTS.

Habana

ESPLENDIDO departamento a la calle de dos habitaciones con entrada independiente, se alquila a matrimonio u hombres de moralidad. Informan en la vidriera del Sol de Madrid, Egido y Corrales. 12135.—16 Mz.

SE alquila un departamento con vista a la calle, casa familia, matrimonio sin niños u hombres solos en Maloja 25, altos, esquina Angeles. 12147.—17 Mz.

DEPARTAMENTO. Se alquilan en casa particular Neptuno 212, altos entre Oquendo y Marqués González, habitación, saleta y cocina. 12230 19 mz

APARTAMENTOS BASARRATE

PARA PEQUEÑAS FAMILIAS

Recibidor, alcoba y lujoso baño privado. Servicios de alumbrado y teléfono. Comidas a su vivienda. Confortables y ventilados. Visítelos y seleccione el suyo. San Rafael 246, entre Basarrate y Mazón, una cuadra de Infanta. 12031.—17 Mz.

SE ALQUILA para oficina o depósito un departamento, muy cómodo y muy barato, en Compostela 115, bajos. La llave al lado en el Almacén de Paños. Teléfono M-2981. 12098 16 mz.

MONTE 2-A

esquina a Zulueta. Alquilo hermosos, amplios departamentos de dos y tres habitaciones, con vista a la calle, muy frescos; es casa de todo orden. 12100 16 mz.

CASAS-APARTAMENTOS

de sala, cuarto, comedor, cocina; calentador de gas; baños; instalación eléctrica $53. Neptuno 172. Teléfono M-6823. 12102 15 mz.

SE alquila un departamento con vista a la calle 32 pesos. Sol 48, altos, cerca de la Secretaría de Obras Públicas, luz, la casa tiene baño moderno. 11997.—15 Mz.

SE alquila un departamento y 2 habitaciones en el segundo piso alto de Muralla 1. Teléfono M-2840 y A-4854. 12028.—15 Mz.

SAN RAFAEL 50, segundo piso, se alquila un espacioso y ventilado departamento compuesto de 2 habitaciones con balcón a la calle al módico precio de $45.00. En la misma una habitación amueblada, con dos camas en $30. Casa moderna y de rigurosa moralidad. E 721 3 d 11 mz.

A 15 pesos, departamentos de sala y cuarto, con su cocina y agua independiente en casa recién fabricada. Peñalver 116, esquina Subirana, próximo Carlos Tercero. 11442.—17 Mz. A 21 pesos, departamentos de dos habitaciones, cocina, patio y traspatio, con vista a la Calzada, Cristina 40, esquina Concha, próximo Mercado Unico. 11443.—17 Mz.

APARTAMENTOS BARATOS

Lindero 24, entre Blanco y Clavel sala, cuarto, baño, gas casa seria 27 pesos, quedan tres. F. 11201.—16 Mz.

SE ALQUILA una gran sala con dos balcones para oficinas u otra cosa análoga y una habitación con vista a la calle a matrimonio de gusto y moralidad en Amistad 96 altos. 10903 15 mz

SE alquila un departamento de dos habitaciones a un matrimonio sin niños o a señoras de moralidad, se piden y dan referencias. Habana 148, altos, entre Muralla y Sol. 11642.—16 Mz.

SE ALQUILA

En la calle Escobar Nos. 145 y 147, acabada de construir, tres departamentos compuestos cada uno de sala, dos cuartos baño intercalado, comedor y cocina. Las llaves en los bajos del 145. Informan P. Fernández y Co. Obispo 17 Tel. A-7705 y A-0321 11490 16 mz

APARTAMENTOS se alquilan acabados de fabricar, amplios, ventilados a 30 pesos con gran sala, dos cuartos, baño completo, cocina gas. Los hay más grandes a 50 pesos. Abajo hay gran local para garage o depósito. Carlos III, número 265, entre Zapata y Pozos Dulces. 11238.—7 Ab.

Farrios

JESUS del Monte, 291, hermosos apartamentos modernos, dos cuartos grandes, cocina de gas y baño privado. Informan en la misma, el encargado. 11962 17 mz

VEDADO 11 entre 22 y 24 No. 118 a una cuadra de la línea se alquilan en $18 apartamentos nuevecitos con sala, cuarto, cocina, cuarto de baño, patio luz y mucha agua Informa el encargado. 9487 7 ab.

APARTAMENTOS, VEDADO

12 y 23, una, dos, tres habitaciones; 45, 35, 50 pesos damos comida de restaurant economía, vayan verlo. 11202.—16 Mz.

3. ALQUILERES HABTS.

Habana

UNA hermosa habitación y otra chiquita, propia para señora sola. Animas 90, primer piso. Se exigen referencias. 12184.—16 Mz.

ALQUILO habitación amplia y fresca con baño de agua caliente y fría, lavabo en la habitación, se prefieren hombres solos. Jiménez, Bernaza 41, altos. 12111.—17 Mz.

A hombres solos alquílanse dos cómodas habitaciones en la casa nueva, San Rafael 68, altos, entre Campanario y Lealtad. 12126.—16 Mz.

UNA linda sala en casa privada para 2 o 3 compañeros, también un cuarto para dos hombres o matrimonio, Casa nueva y moderna. Excelente comida. Muy económica. Una cuadra después de Belascoaín. Informarán: solamente por la mañana. San Miguel 173-B, segundo piso, izquierdo, hay elevador. 12119.—22 Mz.

AGUIAR 92. Habitaciones de 15, 20 y 25 pesos con muebles o sin luz toda la noche, agua abundante. Teléfono y criado. Casa de orden. 12054.—23 Mz.

ALQUILERES HABITACIONES

MONTE 69 frente al campo Marte el mejor lugar de la Habana, se alquilan habitaciones a 12, 15 y 28 pesos. Esta última con dos balcones a la calle. 12191 17 mz.

SE ALQUILA una habitación con muebles en Escobar y Animas altos. Se da barata. Independiente. Informa: Alonso. Gervasio 59. Teléfono: M-7875. 12106 15 mz.

DOS HABITACIONES INDEPENDIENTES

Se alquilan $20; otras precios reducidos. Se puede lavar, cocinar y niños. Amargura 16 casi esquina a San Ignacio. 12209 23 mz.

EN casa particular donde no hay más inquilinos, se alquila una fresca y linda habitación con baño privado y con todo servicio, para una persona. Teléfono U-2432. 11993.—17 Mz.

SE alquilan dos habitaciones amplias juntas o separadas, tiene cielo raso, luz, son ventiladas. Sol, 48 altos, a 20 pesos, hay teléfono y baño completo. 11998.—15 Mz.

EN la calle de Habana 115, altos, se alquilan frescas habitaciones con lavabo de agua corriente a 15 y 20 pesos. 12003.—22 Mz.

SE alquila habitación y departamento bueno y barato. Neptuno 44, altos. Teléfono M-1012. 12026.—15 Mz.

ESPLENDIDAS HABITACIONES

con baño privado, muy frescas. Edificio moderno, tranquilo y de orden. Viva cómodo y barato. Marqués González 84, entre Peñalver y Desagüe. Teléfono U-3914. 12032.—22 Mz.

Palacio Abadín. Cuba 86 casi esquina a Teniente Rey. Edificio moderno; moral, tranquilo; habitaciones con lavabos, amueblados, ropa y limpieza, 25, 30 y 35 pesos mensuales. M-9726. 12083 20 mz.

SE ALQUILA una habitación interior con todos los servicios en Espada 24 esquina a San Rafael y San Miguel, prefiriendo matrimonio o familia sin menores. Informan en la misma la encargada. 12013 15 mz.

PUNTO FRESCO Y DELICIOSO

Ofrece a matrimonios sin niños suntuosas habitaciones con todo confort y comodidad. Precios razonables. Residencia encantadora para novios.

SOL, 79, habitaciones $9; $10; $15 y $20 luz toda la noche, abundante agua, casa de mucho orden, 2 meses fondo. 12054.—28 Mz.

SE alquila habitación para hombres solos y un piso de esquina en 100 pesos, en el nuevo edificio de Ruiseñor. Angeles y Estrella, segundo piso. Teléfono A-2024. 12027.—15 Mz.

AGUILA 120, entre Reina y Estrella, se alquilan habitaciones y departamentos con vista a la calle con toda asistencia a $30 al mes. Teléfono M-4

DINERO E HIPOTECAS

DINERO

Hipoteca, todas cantidades desde mil pesos hasta 100,000. Habana, barrios Marianao y para fabricar. Aguila y Neptuno, barbería. Gisbert. M-4284. 10804.—15 Mz.

HIPOTECAS

Tengo dinero para primeras hipotecas desde $600 hasta $80.000 bajo interés para todos los barrios. Operaciones en 48 horas. No corredores. Virtudes 12% bajos entre Escobar y Gervasio. 11095 16 mz.

DINERO y solares. Lo doy en hipoteca desde el 7 0|0. Habana y Vedado y repartos, condicional. También un gran solar Alturas Almendares en lo mejor. Precio módico. Informan Villegas esquina a Amargura de 3 a 5 Efectos sanitarios. 11931 15 mz.

CLAUDIO R. ARELLANO

Dinero en Hipoteca

Tel. A-8297. Cuba, 50.

E. 706.—27d-5

EN primera hipoteca al siete por ciento tomaré diez y seis mil pesos garantía propiedad en la Habana, valorada en cincuenta mil pesos, trato directo, no pago corretaje. Llame a Calzadilla, propietario A-3761. 11819.—16 Mz.

9.—ENSEÑANZAS

¿CUAL es hoy el arte a la moda en los salones? La declamación. ¿Y para ganar gloria, dinero? La pantalla. ¿Dónde aprenderlos? En Lagunas 65-B, altos. Canto, declamación, arte mudo. Alberto Soler. Teléfono M-3599. 12151 15 mz

ACADEMIA Y COLEGIO "MORALES"

Avenida Menocal 102 (antes Infanta) y San Rafael, 259. Telf. U-3756 Directores: Carlota Morales de Gutiérrez, y Federico Gutiérrez Albertdi. Primera y segunda enseñanza. Taquigrafía, Mecanografía e Inglés. Mecanógrafos en un mes, enseñándoles toda clase de trabajos de oficina y distintos sistemas de máquinas de escribir. Curso especial de Aritmética Se admiten internos, medio y tercio internos y externos. Internado para niñas y señoritas. Clases especiales de economía doméstica, trabajos manuales, bordados en máquina y a mano y corte y costura. 12112 23 mz

¿QUIERE GANAR $150.000 EN ADELANTE?

Aproveche su tiempo, que no le pesará.

TENEDURIA, CONTABILIDAD Y ANALISIS

Empiece llevando un juego completo de libros, pues es ciencia esencialmente PRACTICA y abandone las teorías confusas. Curso y experiencia en tres meses

TAQUIGRAFIA PITMAN

(EN ESPAÑOL E INGLES)
INGLES, MECANOGRAFIA, ARITMETICA MERCANTIL, CALIGRAFIA ORTOGRAFIA, ETC

Garantizamos magnífico empleo. Graduados colocados este mes. Gastón López, Pedro Pérez; Julia Baeza; W. Willard y otros.

ATENCION ESTRICTAMENTE INDIVIDUAL

(También por correspondencia)
E. F. TIZOL
(Perito taquígrafo contador)
Profesor del Comercio
Teléfono M-4061
Nueva del Pilar 31, esquina a Clavel, cerca de los Cuatro Caminos
11712 19 ab.

ENSEÑANZAS

ESTUDIO
MARIANO MIGUEL
ESCUELA LIBRE DE PINTURA

PREMIADO en la Exposición Nacional de Bellas Artes de Madrid, de 1904. Expositor de "Societé de Artistas Franceses" de París 1893. Dipoma de Honor del Salón de Otoño de la Asociación de Pintores y Escultores de Madrid 1924. Jurado del Concurso de Aguafuertes del Círculo de Bellas Artes Madrid 1923

Clases de Pintura Estética y procedimientos del color, Aguafuerte, Repujado en cuero y metal, Batik. Clases especiales para Arquitectos, Militares y profesores de Magisterio.

ESTUDIO
Edificio del
DIARIO DE LA MARINA
Telf. U-3094.

407 Ind.

UNA señorita amercana que ha sido profesora, durante algunos años, de las escuelas públicas de los Estados Unidos, desea algunas clases porque tiene varias horas desocupadas. Dirigirse a Miss. H. Línea 105. 11003.—15 Mz.

PROFESORA DE INSTRUCCION elemental y superior con muy buenas referencias, se ofrece para dar clases a domicilio. Avisos al U-1473 12040 17 mz.

Doy clases de piano y solfeo a domicilio. Precios módicos. Informes: calle Pérez 13, altos a todas hora. Luyanó. 12071 20 mz.

GRAN OPORTUNIDAD DE APRENDER A BAILAR

Recién llegadas dos bailarinas del teatro, nos enseña algunos con perfección y rapidez, para dos meses solamente porque embarcamos para Méjico. Enseñamos Fox y Tango, Fox, Vals, Tango de Salón y Gaucho, Pasodoble, Danzón y cualquier baile, usted quiere aprender muy económico. Aprovechen dependientes del comercio. Aguiar 92, altos, cuarto 19, 2 a 9 p. m. 10255.—19 Mz.

GRAN ACADEMIA COMERCIAL DE IDIOMAS, TAQUIGRAFIA Y MECANOGRAFIA, UNICA PREMIADA EN EL CONCURSO PROFESIONAL CELEBRADO EL 28 DE MAYO DE 1922. COLEGIO ELEMENTAL Y SUPERIOR. DIRECTOR: LUIS B. CORRALES. LOMA DE LA IGLESIA DE J. DEL MONTE. TELEFONO I-2490. CLASES DE DIA Y DE NOCHE. INTERNOS. EN TODAS LAS LIBRERIAS Y EN ESTA ACADEMIA SE VENDE LA UNICA ARITMETICA MERCANTIL PRACTICA, CON PROBLEMAS DE TENEDURIA DE LIBROS, MAS UTIL Y MAS BARATA QUE SE CONOCE.

E 593 Marz 31.

Academia de inglés "ROBERTS"
AGUILA, 13, ALTOS

Clases nocturnas 6 pesos mensuales. Clases particulares por el día en la Academia y a domicilio. ¿Desea usted aprender pronto y bien el idioma inglés? Compre usted el METODO NOVISIMO ROBERTS reconocido universalmente como el mejor de los métodos hasta la fecha publicados. Tercera edición pasta $1.50.

E. 707.—Ab. 4.

SANCHEZ Y TIANT, Colegio de niñas

Avenida de Simón Bolívar (antes Reina) núms. 118 y 120. Tel. A-4794. La parte más alta de la Habana. Veinte años de fundado. Bachillerato, enseñanza superior y primaria. Veinte afamados profesores. Alumnas internas, medio pupilas y externas. Se facilitan prospectos.

45157 30 mz

Colegio LA GRAN ANTILLA
DE 1a. Y 2a. ENSEÑANZA
Director:
José Ma. Peiró.
Se admiten Internos, Medios Internos y Externos de ambos sexos.
Calle 6 No. 9 VEDADO F-5069

E 632. Marz 31.

ENSEÑANZAS

Academia de Corte y Costura sistema Martí

Directoras señoras GIRAL Y HEVIA, fundadoras de este sistema en la Habana, se dan clases diarias alternas y a domicilio de corte, costura, corsés y sombreros, precios módicos, vendo el método de corte. Neptuno 47. 12021.—11 Ab.

PROFESORA diplomada por el Real Conservatorio de Madrid, enseñanza completa de Solfeo, Violín y Piano, para señoritas, a precios módicos. Vedado, Calle 20, letra C, entre 13 y 15 (a dos cuadras del Paradero). Teléfono F-1255.

Ind. 28 oc

ACADEMIA "Martí" de las señoritas González. Enseñan corte, costura y toda clase de labores. Clases alternas, nocturnas y a domicilio. Mazón, letra H. Teléfono U-2517.

11990.—27 Mz.

BAILES. WILLIAMS. A-1525 BAILES ESPAÑOLES CON CASTAÑUELAS

Para el teatro $10 mensuales en grupo. Aprenda de una vez para siempre el Charleston, el tango y todos los bailes de salón que usted quiera y tome todas las clases que necesite hasta que aprenda a la perfección; 3 personas pueden aprender 8 bailes distintos, cada una $8 o $12 una sola persona. Curso completo. Garantía. Si después de aprender estos bailes encontrase dificultades al bailar por los salones, vuelva de nuevo a tomar otro curso, que no se le cobra nada. Paga una sola vez. Clases particulares en mi casa de familia o a domicilio. No hay Academia. Apartado 1033. Teléfono A-1525. Prof. Williams. 9332 26 mz.

ACADEMIA DE FRANCES, PIANO Y LABORES DE MANO

Clases colectivas y particulares, por Profesoras graduadas de París. Clases nocturnas de 8 a 10 p. m. Se dan también clases a domicilio. Calle 4 No. 253 entre 25 y 27. Tel. F-2658. 11684 9 ab.

DOS hermanas profesoras de inglés, con larga experiencia y práctica, darían clases a domicilio o en su propia casa. También lecciones de dibujo y pintura así como decoraciones para vestidos, bufandas, chales, etc. etc. Calle B, número 3, altos. Teléfono F-3354. 9749.—17 Mz.

ACADEMIA "MARTI"

Directora graduada Julita R. Magasen, corte costura, corsés, clases a particulares y colegios. En a Academia alternas y diarias para terminar rápido. También se hacen confecciones para señoras y niños. Gervasio, 119, bajos entre Salud y Zanja. Teléfono A-9899. 7710.—15 Mz.

ACADEMIA MARTI

directora Casilda Gutiérrez, corte, costura, bordados a máquina, clases domicilio. San Mariano 3. Teléfono I-2326. 10243.—1 Ab.

"ACADEMIA TRUJILLO"
CORRALES 61

Clases de Mecanografía, Taquigrafía, Teneduría de Libros, Inglés, Aritmética, Cálculos Mercantiles, Caligrafía Gramática, Lectura Escritura, etc Enseñanza Preparatoria. Clases por Correspondencia. 11514 8 ab.

10.—EMPLEOS-DEMANDAS

Agentes

VENDEDOR EXPERTO EN RAMO DE PAPEL EN GENERAL

A un vendedor capacitado y conocedor del ramo de papeles, se le presenta una buena oportunidad para independizarse y trabajar en combinación con una casa importante. Inutil presentarse si no tiene dominio absoluto del negocio. Obrapía 49, bajos. 11949.—15 Mz.

SE SOLICITAN agentes de ambos sexos en toda la República. Joyería Iglesias. Monte 118. Habana. 9599 28 mz.

$30, $50, $100
SEMANALES

todo depende de su actividad. Solicitamos agentes dispuestos a trabajar, con energías y ambiciones. Nuestro artículo es altamente educativo y en cada profesional, comerciante, maestro, empleado o padre de familia, existe un candidato para la venta. Nuestro crédito y propaganda respaldan firmemente la bondad de nuestro artículo. Si usted reune las cualidades esenciales de un vendedor, solicite una entrevista. Dirijase a Gerente Ventas. Apart. 2129. Habana.

E.723.—2d-13-14

Varios

SE solicita una telefonista que hable inglés y tenga experiencia en la atención de una pizarra y que pueda dar referencias de primera clase a su capacidad y conducta. Dirijanse las solicitudes a la Unión Comercial de Cuba. Mercaderes número 14. 12188.—16 Mz.

SE SOLICITA un carpintero para una mueblería para reformar muebles de uso, a sueldo o jornal. Informes: Gervasio 59. Alonso. Tel. M-7875.

EMPLEOS-DEMANDAS

ESTENOGRAFIA de inglés y español con experiencia y conocimiento de claves telegráficas, que pueda suministrar referencias de primera clase con respecto a su capacidad y conducta, se solicita en el Banco del Comercio. Mercaderes número 36. No se presente quien no llene todos esos requisitos. 12187.—16 Mz.

NECESITAMOS vendedor experto en pinturas. Se prefiere hable inglés. Magnífica oportunidad para hombre activo. Dirijase por escrito diciendo aspiraciones, experiencia y referencias al apartado 769. Habana. 12142.—16 Mz.

SOLICITAMOS vendedores. ¿Se encuentra usted con condiciones para la venta de un artículo de primera necesidad completamente nuevo en el mercado, de la fábrica directamente al consumidor? si es así, puede presentarse a solicitar un muestrario, y le garantizamos una buena utilidad si es activo en el trabajo. Dirijase de 8 a 11 a. m. al señor Jiménez. San José, 69-C, ciudad. 12014.—19 Mz.

SE SOLICITAN

Casa de comercio o representante de primera clase para la venta y la representación de una grande novedad francesa: Fonógrafos portátiles de bolsillo tocando todos los discos. Dimensión 15x7. 5x5. Buena comisión. Escribir con referencias a André Saint Cyr. Chicago Boarding House, Prado 117.

11412—19 Mz.
12237 17 mz.

11.—EMPLEOS-OFERTAS

Tenedores de Libros

MAYOR Y RODRIGUEZ
(Expertos en Contabilidad)

Toda clase de trabajos en contabilidad. Balances. Sistemas. Informes. Libros atrasados. Memorias de Sociedades Anónimas, etc. Teléfono: A-6892. Apartado 1968.

8486—20 Marzo.

Mecanógrafos y Taquígrafos

DESEA colocarse una mecanógrafa en castellano en oficina seria. Informes: Tel. M-3349. 11888 17 mz.

Oficinistas varios

JOVEN con larga práctica en comercio y en el giro de hoteles solicita empleo. Habla inglés. Referencias buenas. Casanova. M-3572. 12007.—15 Mz.

JOVEN español desea colocarse en oficina de casa de comercio, no aspira a mucho sueldo y tiene referencias de donde ha trabajado. Llamar al A-7718. Jardón. 11835.—16 Mz.

SE ofrece un joven para ayudante de carpeta, sabe escribir a máquina, prefiere una casa de comercio, tiene quien lo garantice. Teléfono M-8313. 11807.—21 Mz.

FARMACEUTICO químico. Gran práctica laboratorio. Solicita regencia activa o sociedad en farmacia o laboratorio del interior de la República. Informa: A. Bello. Droguería Sarrá, oficina. 11802.—18 Mz.

CONTADOR Mercantil con título de la Escuela Superior de Comercio de Barcelona, se ofrece para toda clase de trabajos de contabilidad, correspondencia, oficina, etc. Idiomas: francés, inglés. Dirigirse: Manuel Pérez. Apartado 2044. Tel. U-4332. 10561 15 mz.

12.—ESTABLECIMIENTOS

Arrendamientos

CON regalía se vende un contrato de cinco años de la mejor esquina, punto comercial para café o barra. No hay cosa mejor, de 2 a 4 en Monte 2 D. Informa Francisco Fernández 12198 17 mz.

Ventas

BODEGA. Ocasión, se vende barata Reparto Batista 11 y Fonts. Informan en la misma. Trato directo con el dueño. 12176.—19 Mz.

SE vende una carnicería barata, vende 100 kilos diarios. Informan: F-2215. 12165.—16 Mz.

BODEGA CANTINERA

En la mejor calzada de la Habana, paga poco alquiler. Se da por la mitad de su precio. Su dueño Núñez. San Lázaro y Hospital. Ferretería. 12232 16 mz.

BODEGA y fonda en el Vedado, con $2.000 de contado y resto en plazos cómodos $40 alquiler. Gómez; altos de Marte y Belona. A 215 15 mz.

GRAN BODEGA

Vendo o cambio por finca urbana dando o tomando dinero vuelto. Informes en Infanta y Llinás, bodega. 12109 15 mz.

CAFE Y HOTEL

Vendo dos baratísimos. Procure verme en Infanta y Santo Tomás, bodega. Contratos de 9 y 12 años. 12109 15 mz.

BARR, CAFE Y LUNCH

Se vende o se alquila. Informan: Belascoain 76. Café El Caribe. 12085 15 mz.

ESTABLECIMIENTOS

MANUEL LLENIN

El DIARIO DE LA MARINA recomienda a este acreditado corredor, compra y vende casas, solares y establecimientos. Domicilio y oficina: Figuras 78 Tel. A-6021. De 11 a 5 y de 5 a 9.

HOTEL Y RESTAURANT

En 18,000 Hotel y Restaurant, cerca los muelles, en 6,500 Café y Fonda cerca Obrapía, esquina punto muy comercial. Figuras, 78. Manuel Llenín.

GRAN CAFE Y RESTAURANT

En 13,000 gran café y restaurant cerquita San Rafael, entre Galiano y Prado, otro en 8,000 pesos en gran Calzada. Figuras 78. Manuel Llenín.

CAFE Y FONDA

En 5,200 pesos café y fonda en Calzada importantísima; en 5,000 pesos café en Belascoaín bien montado, contratos largos. Figuras 78. A-6021. Manuel Llenín.

BODEGA, CANTINA Y LUNCH

En 10,000 pesos bodega cantina y lunch, vende 130 pesos a prueba, se garantizan a comprador serio, punto inmejorable. Figuras 78. A-6021. Manuel Llenín. 11196.—18 Mz.

FONDA con local para buen café; lugar junto al muelle. Se da barata por desavenencia de socios. Gómez, altos del café Marte y Belona. A 316 15 mz

SE vende una bodega en lo mejor de la Víbora, a dos cuadras de la Calzada, se vende por su dueño no ser del giro, se dan facilidades de pago, no paga casi alquiler ninguno, tiene casa para familia, buen contrato, véame que le conviene. Informan en el teléfono I-6678. 11985.—15 Mz.

SE vende una vidriera de tabacos y cigarros, quincalla y billetes de lotería, tiene buen contrato, paga poco alquiler, es buen negocio. Informan: San Lázaro 338 y Marina. 11933.—17 Mz.

FONDA, se vende. Se da barata. La abrí hace tres años; deseo embarcar Informes Egido 2, vidriera de tabacos. 11955 20 mz

SE VENDE

Tienda mixta, en Gaspar, Provincia de Camagüey. Local inmejorable, frente al Paradero, con ocho años de contrato. Renta 150 pesos mensuales, que se sacan de alquiler y suministro de agua. Forma de pago: 50 por ciento al contado y el resto 25 por ciento al primer año y 25 por ciento al segundo año. Dirigirse a Ildefonso Iturmendi. "El Encanto". Gaspar, Camagüey. 11840.—17 Mz.

BAR EN $4,600

Se vende a una cuadra de la calle Obispo por desavenencia de socios, no es cuento, hay buen contrato, poco alquiler y montado con todos los adelantos modernos; costó más de $9.000 el montarlo; esto es negocio para el primero que lo vea. Informes señor Rodríguez. Empedrado 34. A-1657. 11999 16 mz.

BONITO negocio $3.500. En $3.500 y reconocer pequeña cantidad, a pagar con comodidad se vende un hermoso café y fonda, magnífica esquina, buen local con 15 mesas, elegante cantina, buen contrato, hace buena venta. Informan en el Tel. 1-7305, de 10 a. m. a 2 p. m. Pregunte por el dueño. No corredores. 11939 19 mz.

BODEGUEROS. Se vende en el Vedado por no ser el dueño de la finca del giro una bodega nueva preparada para abrir, con licencia y armatostes, nevera y demás útiles del giro con buen contrato y muy barata. Informes: 3a. y C. Teléfono 2186. 11447.—15 Mz.

BUEN negocio se solicita un socio para el jiro de fonda y también se vende se da muy barata por asuntos que se le explicarán al que la venga a comprar. Informan: Infanta y Ayesterán café, Adolfo Carneado. 11680.—17 Mz.

VENDO, café cantina por tener que ausentarme urgentemente: también admito socio competente que administre el negocio en mi ausencia. Informa, Monte 272. 11610 25 mz

MOLINO de café eléctrico dos corrientes casi nuevo, vendo muy barato; varios libros para escribir, libretas y lápices. Informan Jesús del Monte 417. Pregunten por Jaime. 11636.—13 Mz.

GARAGE en mil pesos con facilidades de pago, bomba y tanque gasolina, compresora aire y demás útiles, seis años contrato, 70 máquinas storage. Vea esta oportunidad. Belascoaín 650, altos. A-2574. 11227.—15 Mz.

SE VENDE una vidriera moderna de tabacos, cigarros, quincalla y billetes cerca del Parque, contrato cuatro años y medio, poco alquiler. Informan en la calle Habana número 71 (café). Joaquín García. 10736.—19 mz.

GANGA, FONDA

por tener que embarcarse su dueño, se vende una fonda en calle Oficios 31, entre Santa Clara y Luz, tiene buen salón, paga poco alquiler y tiene buen contrato. Informan en la misma. 11484.—3 Ab.

POR no poderlas atender se vende una fonda y una bodega o se admite un socio para la bodega y otro para la fonda aunque aporte poco dinero, dan razón: Calle Luz, número 97. Agencia de Colocaciones. Teléfono A-9577. 11294.—16 Mz

Registradoras y Accesorios

No se deje engañar, 40 por ciento más baratas, 20 por ciento descuento en ventas al contado en 120 días. Garantía completa. Plazos cómodos desde $5.00. Todos los modelos. Ventas, cambios, compras y reparaciones. J. R. Ascencio. Largest Independent Importer Dealer in Cuba. Oficina Campanario 89. Teléfono M-9571. Apartado 2512. Habana. 10998.—21 Mz.

FONDA. Se vende en el centro más comercial de la Habana con mucha clientela y buen contrato, se da muy barata y con facilidades en el pago. No quiero intervención de corredores. Informan: Aguila 128. 10660.—19 Mz.

ESTABLECIMIENTOS

AVISO, SE VENDE

Una fonda en el centro de la Habana con mucha y buena clientela y buen contrato, se da barata a la primera oferta razonable que se presente sin intervención de corredores. Informan Aguila 128. 10618.—19 Mz.

BUEN NEGOCIO

Por tenerme que embarcar rápidamente, vendo o traspaso mueblería acreditadísima, gran existencia, renta económica. Dirigirse a Muebleste. Apartado 2551. E 720 8 d 11

FARMACIA

Se vende una en el mejor punto de la Víbora. Paga poco alquiler y tiene casa para familia. Se da en menos de su justo valor. Informan (no por teléfono) Aldaya y Bofill. Droguería Sarrá. 11354 15 mz

13.—FINCAS RUSTICAS

Arrendamientos

FINCA RUSTICA

Solicito señor o señora que tenga finca propia, de alguna extensión y cercana a la Habana, para expotaria debidamente, (en sociedad o como se convenga) dedicando parte a cría de aves y conejos de raza. Negocio serio y productivo. Experiencia efectiva varios años. Mis ejemplares obtuvieron primeros premios última Exposición. Escriba a Jenaro López. Granja "Los Cocos". Villa María. Guanabacoa. 12132.—18 Mz.

Ventas

RUSTICAS

Vendo acción una caballería en calzada, 9 kilómetros Habana, muchas siembras, con vacas, bueyes y aperos $1,500, sin animales 900 pesos. También un lote de 10,000 metros terreno, sus cultivos 300 pesos, tiene casa y arboleda y vendo desde un 1|4 hasta dos caballerías. Díaz Minchero, Guanabacoa, Villa María. También doy en arrendamiento un chalet y lote de terreno, sus cercas y siembras 100 pesos, su renta 20 pesos. 11641.—21 Mz.

14.—FINCAS URBANAS

Compras

COMPRO casa dando parte pago vidriera tabaco. Calle comercial, acepto o devuelvo diferencia. M-8238, de 8 a 5. 11971.—15 Mz.

Ventas

ESQUINA $92,000

en Reina, de San Nicolás a Amistad Tiene establecimiento sin contrato, renta $750. Puede rentar $900 si se da contrato. Más datos Trabadelo. Crespo 82, de 2 a 4 y de 8 a 10 noche. No a curiosos. Tel. M-7599. 12220 15 mz.

REPARTO MENDOZA, VIBORA

Vendo o alquilo precioso chalet jardín, portal, sala, tres cuartos, baño intercalado, hall, comedor, cocina, cuarto criados y servicio, precio 11,000, dejo cinco en hipoteca. Milagros, entre Estrampes y Juan Delgado. Informa: al lado. Teléfono I-3432: Merlán. 12139.—20 Mz.

CASI REGALADA

Vendo en el modernísimo y pintoresco reparto de Santos Suárez, la mejor casa de moderna construcción, amplia, muy amplia en una superficie aproximadamente de mil varas cuadradas, consta de portal, sala y saleta amplias, separadas por columnas de escayola, galería preciosa toda decorada y cubierta con finísimos cristales, 4|4 para familia, regio cuarto de baño de lo más fino, salón de comer, amplio y todo azulejeado, hermosa cocina, pantry, 2|4 de criados y baño, garage para tres máquinas, patio y buen traspatio, hay que verla para poder apreciar, se puede adquirir por $12,500 y reconocer $10,000 al 8 por ciento, también se cancela para verla, está la llave en Monte 317, A-1988. 12130.—16 Mz.

VENDO

una linda casa, aun sin estrenar, en la calle Santa Emilia, parte alta, es preciosa, consta de portal, sala, saleta, dividida por columnas tres grandes cuartos, cuarto de baño intercalado, comedor al fondo, buena cocina, cuarto y servicio de criados, patio y traspatio, precio: $9,500, dueño en Monte 317.

VENDO

en Santos Suárez modernísima casa de dos plantas, próximo al tranvía, buena construcción, consta de jardín, portal, sala, comedor, cocina y servicios sanitarios, en los bajos, y tres hermosas habitaciones, regio baño y doble terraza en los altos; precio: $8,000. Dueño, en Monte 317. 12131.—16 Mz.

SE venden 2 casitas con 9x13 en Velázquez, casi esquina Infanta, rentan 40 pesos, las dos $4,000. José Fuentes. Aguacate 35, altos. 12171.—17 Mz.

SE vende una esquina en Lagunas, pegado a Galiano, con comercio y contrato moderna, fabricación de primera, renta 240 pesos, precio último 30,000 pesos, otra con comercio y contrato, pegada a Egido, renta 220 pesos, precio único 28,000 pesos, una casa en Peñalver, pegado a Belascoaín, moderna 2 plantas, mide 6x32, $16,000. José Fuentes. Aguacate 35, altos. 12170.—17 Mz.

VENDO EN LO MEJOR DE NEPTUNO

Una gran casa de dos plantas preparada para otra de 12 metros de frente por 33 metros de fondo. Renta $440.00 mensuales. Informa C. Valladares Lonja del Comercio. Departamento 434. Tel. A-6561. 12226 16 mz.

FINCAS URBANAS

SE VENDEN en el Reparto La Sierra casas desde $10,000 a $26,000 todas bien fabricadas y bien situadas. Facilidades de pago. Dirigirse a Leandro Magadan, de 1 a 5 p. m. días laborables. Oficios 48 altos. Tel. M-7477. 12235 20 mz.

EN LA CALLE Rayo vendo una casa de altos con sala, comedor, 4 cuartos Es buena y se da barata. Informa: Francisco Fernández de 2 a 4 en Monte 2 D.

PROXIMO a Obispo vendo una casa. Tiene comercio, es de altos y renta $400 de 2 a 4 en Monte 2 D. Informa Francisco Fernández. 12197 17 mz

VENDO ESQUINA COMERCIAL

tres plantas, moderna, buena renta, un solo recibo. Precio 34,000 pesos. Café, billares, hotel, Trato directo. Departamento de Bienes, Notaría, doctor Elio Roselló. Empedrado 33, de 10 a 11. 12141.—15 Mz.

ALVAREZ, después de larga temporada, se ofrece a su numerosa clientela, en compra venta de casas, solares, establecimientos, hipotecas al 6 y medio. Seriedad, reserva, casa San José para fabricar excelente medida. San José, 65, bajos, de 1 a 3. 12174.—19 Mz.

SE vende Pocito, a dos cuadras de la Calzada, solar con dos casitas números 24 y 26, que rentan 40 pesos cada una a 12 pesos vara, total del terreno 27x60. También Estrada Palma número 69, casa con solar al lado. Informan: Sr. Sampere. F-3358. 12048.—15 Mz.

SE VENDE en la parte comercial de la calle Sol entre Compostela y Habana, a media cuadra de Obras Públicas, una casa antigua, de magnífico tamaño para fabricar, de diez metros de frente por 15 de fondo, por el precio del terreno. Informan Tel. F-1836. 12012 15 mz.

EN LA MEJOR calle del Reparto Almendares calle 12 esquina a 13, se vende un chalet de 2 plantas cómodo y fresco que se compone de jardín; portal; sala, comedor y cocina; con su cocina y calentador de gasolina y la planta alta de 2 grandes habitaciones y uno más chico, un hermoso hall y su baño intercalado completo con sus aparatos de agua fría y caliente cuarto y servicio de criado escalera para la azotea. Para informes Crucero de la Playa calle 9 entre 14 y 16 No. 11, dueña Leonila Vázquez. 12073 15 mz.

VENDO una casa con doce departamentos en Lawton. Es moderna. Renta $220.00. Precio $16.000. Se deja parte en hipoteca. Gómez, altos de Marte y Belona. A 314 15 mz.

GRANDIOSAS ESQUINAS

Vendo. Renta una en solo un recibo $450; otra $400; otra $1.250; otra, renta $200 en $22.000. Informes directos en Infanta y Santo Tomás, bodega. U-1105. 12169 15 mz.

VIBORA Ganga $7.000 cerca Calzada Jardín, portal; sala, saleta dividida columnas escayola; cuatro cuartos; baño intercalado; servicio criado; gran traspatio. Toda cielo raso y decorado. Otra con garage. Llave calle Antonio San Miguel 12 dos cuadras Paradero. No corredores. 12077 15 mz

SE vende la casa Colina 4-D. Informes: Rafael. Teléfono I-3830, de 8 a 9 p. m. 12002.—19 Mz.

GANGA

Se venden o alquilan muy baratas en la esquina de Lugareño y Pozos Dulces (Reparto Ensanche de la Habana) dos naves de 32.92 metros de frente por 22.97 de fondo. Informan: Neptuno No. 196½, bajos, Barbería. 11850—15 Mz.

EN EL CERRO UNA CASA DE

construcción moderna de sala, comedor, tres cuartos, servicio cocina y luz eléctrica, es ganga, en $3,500. Informen en Santa Teresa 23, entre Primelles y Churruca. Teléfono I-4370. 11810.—26 Mz.

EN EL CERRO, VENDO

casa a media cuadra del paradero con sala, comedor, dos cuartos, servicio sanitario toda de mamposteria en $3,000. Informan: Santa Teresa 23. Teléfono I-4370. 11811.—26 Mz.

CASAS A PLAZOS

Vendo en el centro de la ciudad y en la Víbora, reconociéndole cualquier cantidad que usted desee en hipoteca. Para informes: Belascoaín 57, altos. Teléfono A-3764. Pernas. 11982.—15 Mz.

CON SOLO $10,000 se hace usted de 4 casas, calle Suárez 116 y 116 A, dos plantas. Informan Teléfonos A-4358 y M-6263. Ezequiel Martínez. 11754 17 mz.

VENDO la hermosa casa Cerrada 24 una cuadra de Cristina, en la parte alta de la loma, con hermosa sala, saleta, comedor, 5 cuartos, cocina y baño buen patio y dos ventanas al frente, preparada para altos. Precio: $13.000. Triana. Franco 3. Teléfono U-4217. 11713 18 mz.

FRANCISCO FIGAROLA Y OBREGON

corredor de fincas rústicas y urbanas tiene el gusto de participar a sus amigos y clientes, haber establecido nuevamente sus oficinas de negocio en la calle de San Juan de Dios 13 Tel. M-1292. 11067 16 mz.

FINCAS URBANAS

SACRIFICAMOS casa número 100, Entrada Palma, (Víbora), con jardín, portal, sala, saleta, comedor, tres dormitorios, baño completo intercalado, cocina, saleta de comer, cuarto de criados y amplio patio al fondo para garage. No rehusaremos ninguna oferta que sea razonable y daremos amplias facilidades para el pago. Informan: J. Cortada y Co. S. en C. Teléfono I-6593. 11497.—16 Mz.

CERRO, CASA DE MADERA

portal, sala, comedor, dos cuartos, servicio sanitario, cocina, traspatio, renta 25 pesos, dos cuadras de la Calzada $2,200. Informen: Santa Teresa 23, entre Primelles y Churruca. Teléfono I-4370. 10622.—19 Mz.

CERRO, VENDO UNA

casa mamposteria de sala, saleta, dos grandes cuartos, cocina, servicio sanitarios con seis de frente por 42 metros de fondo, entrada independiente con árboles frutales, es ganga, en $4,500. Informe: Santa Teresa 23, entre Primelles y Churruca. Teléfono I-4370. 10621.—19 Mz.

ESQUINA 43,000

en la Habana, renta el 12%; única ocasión Trabadelo, Crespo 82, de 2 a 4. No palucheros. 10759?6 mz.

EN SAN ANASTASIO, media cuadra de San Francisco, vendo casa moderna, cielo raso, sala, saleta, tres habitaciones, baño intercalado, patio y traspatio $2,500 y reconocer $4,500 al 8 0|0. Dirigirse por escrito al Apartado 1201 esta ciudad 10532 18 mz.

SE vende un chalecito en la parte más alta de la Habana Loma del Mazo, frente al gran colegio de los Hermanos Maristas, acabado de fabricar de lo más moderno, preparado para altos, con techos monolíticos, jardín, portal, sala, comedor al fondo cuatro cuartos, dos baños, cocina cuarto de desahogo y patio de tierra, techo para personas de gusto únicamente; barato al alcance de cualquier empleado. Informan en Vista Alegre esquina a Juan B. Zayas, a todas horas. 11413 17 mz

Para industria y almacenes

Véndense en el Cerro dos grandes casas, juntas con una superficie edificada de 714 metros cuadrados. Informan: Galiano 84 altos. 11265 23 mz.

BUEN NEGOCIO

SE vende con regalía y largo contrato en la mejor calle comercial, un hermoso local para cualquier ramo. Informes: Máximo Gómez, Monte, número 163. 11188.—23 Mz.

15.—HOSPEDAJES

Casas de Huéspedes

CASA de huéspedes La Milagrosa. En esta hermosa casa encontrarán hermosas habitaciones y apartamentos con vista a la calle y con servicios privados. Las hay de todos precios. Cocina criolla y española. Teléfono M-7519. Teniente Rey 38 esquina a Aguiar. 12095 18 mz.

GRAN casa de huéspedes Galiano 109, altos del City Bank se alquilan habitaciones con baño privado, las hay sin baño, casa moderna y comida excelente. 11446.—19 Mz.

CASA de huéspedes Galiano 117 altos esquina a Barcelona, se alquila una habitación amueblada y con vista a la calle, propia para matrimonio Damos comida a precios económicos. Tel. A-9069. 11525 16 mz.

GRAN casa para familias. Aguila No. 113 esquina a San Rafael. En el punto más céntrico de la Habana Habitaciones y departamentos con vista a la calle y con baño privado. Servicio esmerado. 11168 17 mz.

CASA DE HUESPEDES

La Comercial. Muralla 12 esquina a San Ignacio. Esta casa ofrece amplias habitaciones para personas de gusto y departamentos para familias estables y de gusto, todos tienen lavabos de agua corriente. Por hospedaje completo desde 35 y 45 pesos por persona, según la habitación que elijan al mes. Teléfono A-0207. Se admiten abonados al comedor. 11112 16 mz

CASA de huéspedes El Cosmopolita Obrapía 91, teléfono A-6778. Ofrecemos apartamentos con balcón a la calle, e interiores, propios para matrimonios, desde 60 hasta 85 pesos y desde 30 hasta 50 pesos para hombres solos; todos amueblados, con sus baños privados. Inmejorable comida y buena asistencia. Admitimos abonados al comedor. 11461 19 mz

LA CENTRAL

Casa cómoda y ventilada, con un trato esmerado para nuestra clientela. Camas desde $.50 en adelante. Cerca Estación Terminal. Egido 43 y 45. Teléfono A-5864. 11493 8 ab.

HOTEL "PAN-AMERICA"

Lamparilla 58. Casa huéspedes. Se alquilan habitaciones con vista a la calle. Precios económicos. Se reciben abonados. Tel. A-6878. 11534 24 mz.

Hoteles

HOTEL ESPAÑA

Villegas 58, esquina a Obrapía. Espléndidas habitaciones a la calle con todo confort, para familias de buen gusto desde 45 pesos en adelante; moderna instalación de servicios higiénicos con agua fría y caliente, cocina cosmopolita. English spoken. Teléfono A-1832. 11788.—26 Mz.

FOLLETIN 73

UN AVE DE PASO

ADAPTACION DEL INGLES
Por
LUIS ROIG DE LLUIS

(Concluye).

él, mister Gilbert—dijo el ladronazo con sorprendente desfachatez.

—¿Y con usted qué voy a hacer, Darby, llamado con razón El Zorro? Está usted convicto y confeso de los delitos de hurto y de cazar furtivamente.

—Puesto que me lo pregunta, me voy a tomar la libertad de indicarle mi parecer: creo que lo que más le conviene, mister Gilbert, es dejarme marchar. Con denunciarme no creo que tenga usted un gran alegrón, y para mi pobre madre el verme en la cárcel equivaldría a matarla. ¿No quiere usted interceder por mí, miss Elena? Usted es la única que en realidad puede perjudicarme y denunciarme con pruebas; pero creo que tampoco le iba a hacer mucha gracia el tener que comparecer como testigo ante el tribunal de los jurados en Dublín.

—Por miss Denis no pase usted el menos cuidado, Darby—se apresuró a decir Lisle.—Bastantes cosas podría yo probarle a usted sin recurrir al testimonio de ella. Si le dejo irse tranquilamente será solo por su madre, que es muy vieja, y me da lástima, y porque desde que yo era un niño le conocí a usted. Además, mi denuncia pondría en ridículo a toda la comarca, tachando con razón de cobardes a los hombres de ella.

—Yo, en cambio, le prometo, mister Gilbert, sin que me fuerce a ello, que no volveré a disparar un tiro en terreno ajeno, y que no pisaré nunca más el suelo de Crowmore. El dinero de la vaca será entregado religiosamente a miss Dido y la indemnizaré de unas cuantas pequeñeces con una cantidad, en números redondos, veinte libras, para que no pueda quejarse. Le estoy contando mis pecados como si fuera usted mi confesor; más no puedo hacer.

—Sí, todavía puede usted hacer algo más, y es marcharse de la comarca, y esto dentro de veinticuatro horas, porque hay que purificar el aire, y usted, como Juan Dillon o como Darby Zorro, seguiría viciándolo.

—Bueno, mister Gilbert, lo que usted quiera. Lo que sí considero de mi deber decirle

HOSPEDAJES

HOTEL MAJESTIC

Belascoain 5 Este magnífico hotel, montado a la moderna con 250 habitaciones con baños y teléfonos privados, gran restaurant con amplias terrazas, único en la Habana que puede satisfacer a las familias estables por su cuenta, administración y su buena cocina. Teléfono centro privado: M-9845 y M-9846. 11521 17 mz.

BRAÑA Y EL CRISOL HOTELES

Las mejores casas para familias, todas las habitaciones con servicio privado, habitación y comida para dos personas $75, 80 y 90 mensuales. Crisol, Lealtad 102. Telf A-9158. Braña, Animas 58. Telf. A-6787.
E 637. Marz 31.

PEQUEÑO hotel en Prado, media cuadra del Parque, se da muy barato por enfermedad. Se cede cocina, comedor, 40 abonados, caben 90.. Informan: Prado 104.
11746 15 mz.

THE SAVOY

Hermosa residencia para familias en la parte más fresca del Vedado. Excelente cocina, table d'hote, mesas separadas. Todas las habitaciones con ventilación recta. Abundante agua fría y caliente Sesenta metros de hermoso portal, siempre fresco y sombra. A media cuadra del tranvía de la calle 17 y a 2 cuadras y media del tranvía de la calle 9 (Avenida Wilson) A diez minutos del Parque Central. Tel. F-5270.

F ESQUINA A 15, VEDADO.

LA CASA DE LAS ESTATUAS
E 717 31 mz.

HOTEL "PAN-AMERICA"

Lamparilla 58. Se alquilan magníficas habitaciones con agua corriente y vista a la calle. Esta casa es especial para familias. Se reciben abonados al comedor con precios económicos. Teléfono A-6878. 7858 16 mz.

AVISO

El Hotel Roma, de J. Socarrás, se trasladó a Amargura y Compostela, casa de seis pisos, con todo confort, habitaciones y departamentos con baños, agua caliente a todas horas, precios moderados. Teléfonos M-6944 y M-6945. Cable y telégrafo Romotel. Se admiten abonados al comedor. Último piso. Hay ascensor.
E 516 Marz 31.

HOTEL RESTAURANT TORREGROSA

Compostela 65 y Obrapía, en el corazón del distrito comercial y bancario Habitaciones con baño privado, agua caliente, elevador día y noche desde $1.00 para arriba. Especial para familias. 9832 29 mz.

16.—INSTRUMTS. DE MUSICA

SE liquida una partida de pianos, pianolas y vitrolas acabadas de recibir de Alemania. Casa de Ruisánchez. Angeles y Estrella. Teléfono A-2024.
12024.—15 Mz.

SE vende un piano con magníficas voces y nuevo en 75 pesos. Calle 17, número 595, entre 26 y 28.
11991.—27 Mz.

PIANOS, pianolas e instrumentos al contado y en plazos módicos. Música impresa y estudios para todos los conservatorios Pianos de alquiler, afinaciones y reparaciones. Calidad y bajo precio. Viuda de Carreras y Ca. Prado, 115, teléfono A-3462.
E 636. Marz 31.

Pianos nuevos de las marcas Majestic, a $340.00, automáticos $450.00. Victrolas a plazos, $2.00 semanales.
JOHN L. STOWERS
San Rafael No. 29.
Teléfono A-3962. Habana.
E 703 31 mz

Pianos nuevos a plazos. 10.00 al mes; automáticos $15.00. Victrolas $8.00 mensuales.
JOHN L. STOWERS
San Rafael No. 29.
Telf. A-3962. Habana.
E 704 31 mz

17. MAQUINARIAS

Ventas

TALLERISTAS DE MADERA

Se venden baratos, cepillos, sierras y todos los aparatos de una gran sierra. Vives, 99. 11915.—20 Mz.

MOTOR ELECTRICO

Se vende uno de 75 caballos y su control y accesorios de maquinaria. Vives 99. 11974.—20 Mz.

TALLER completo de ebanistería y fabricación de muebles, se alquila o se vende con grandes facilidades de pago. Tiene los aparatos y máquinas más costosas y modernas. Condiciones de venta o arrendamiento muy convenientes. Informes señor Alquizar. Fábrica de Pianos. Ayesterán y Peñalver.
11723 15 mz.

BOUZA Y CA.

Fabricante de los afamados Tostadores de Café para trabajar con alcohol y gas, desde 5 libras hasta 60, de capacidad. Surtido completo de estos quemadores para adaptarlos a motores. Bouza y Ca. Calle Luz 40 1 2. Tel. M-8850. 11118 17 mz.

A LOS COLONOS Y HOMBRES DE NEGOCIOS

NEGOCIO DE OCASION

Se vende una gran máquina de arar completamente nueva de gran potencia, sesenta caballos, engranages de acero, se entrega trabajando perfectamente. Con la misma si el comprador desea se le venden tres tandes de arados de los más modernos, nuevos completamente con discos de treinta pulgadas. Tanto la máquina como los tandes de arados se venden a la mitad de su valor real y para facilitar la venta se admitiría en pago de casi toda la totalidad algún terreno en la Habana o sus repartos. Se ruega a la persona que le interese este negocio, vea personalmente la máquina y a ser se acompañe de un experto para comprobar la veracidad de este anuncio. Para ver la máquina y tratar de precio póngase al habla con el señor Pedro Rodríguez Coll en el Pueblo de Aguacate. 10616.—19 Mz.

18. MUEBLES Y PRENDAS

Compras

COMPRAMOS toda clase de muebles, cajas de hierro, archivos y muebles de oficina, pagándolos más que nadie. Llame al Tel. M-8285.
11602 17 mz.

MUEBLES Y PRENDAS

COMPRO BAULES MALETAS

y todo lo de viajes de uso y fotografía en todas cantidades, también saldos de esos objetos, voy enseguida. Teniente Rey 106. Teléfono M-4878, frente al DIARIO. 12019.—19 Mz.

COMPRO muebles, cajas de caudales, pianolas, Victrola, lámparas, rollos y ropa en cualquier cantidad. "La Libertad". San Nicolás 254. Teléfono M-3662. 10456.—18 Mz.

Ventas

MAQUINAS "SINGER"

Para talleres y casas de familia. ¿Desea usted comprar, vender o cambiar máquinas de coser, al contado o a plazos? Llame al teléfono A-8381. Agencia de Singer, Pío Fernández.
711 31 mz

SE vende un juego de cuarto nuevo, completo, escaparate de tres cuerpos, juego de sala blanco, tapices y varias lámparas y cuadros finos al óleo, se da muy barato por tener que embarcar su dueño antes del día 18 de este mes. Informes: Sr. Jordán en Angeles 36, bajos. Teléfono M-1505, de 8 a 11 y media y de 1 a 6. 12168.—16 Mz.

LIQUIDAMOS con grandes descuentos el gran surtido de muebles que tenemos en existencia, para dar cabida a otros muchos de lujo en todos los estilos, así como lámparas, artículos de adorno, relojes y joyería en general. D. Ruisánchez y Ca. Angeles y Estrella. Teléfono A-2024.
12025.—15 Mz.

DINERO

En pignoraciones sobre joyas interés económico y en todas cantidades, La Nueva Mina, de Bahamonde y Fernández, sucesores de Ricardo Rivera, Bernaza 8. Teléfono A-3663.
E 726 10 ab.

SE VENDE un escritorio completamente nuevo. Informan Zanja 5.
12087 15 mz.

SE VENDE una vitrina dorada tres cuerpos, fina; un juego oficina con buró; dos juegos cuarto de tres cuerpos a $200; dos juegos sala, mejor a $75; uno recibidor caoba $95 y $60; un juego comedor inglés $125; uno caoba, costó $650. Se da barato; una nevera, tres aparadores sueltos; 5 escaparates desde $15; lunas $25; dos pianolas y muchos más muebles. Gervasio 59 entre Neptuno y San Miguel. Tel. M-7875. 12107 16 mz.

NO COMPRE

muebles sin antes visitar "La Casa Soto y Rivera". Precios sin competencia, juegos de cuarto, cinco piezas, 75 pesos; id. comedor 9 piezas, 67 pesos; de sala, 12 piezas, 74 pesos. Gran surtido en piezas sueltas. Ventas al contado y a plazos. Neptuno 211, casi esquina a Marqués González. Teléfono U-2856. También compramos muebles usados. E 694.—29d-3

COLCHONES

colchonetas, almohadas, cuando necesite algunos de estos artículos o reformar los que tenga en uso. Diríjase a la fábrica, economizará el 50 por ciento. Aguila, 180. Teléfono A-2273. 9143 27 mz

LA CASA CIRIACO

El ex-operario de la casa "Life" se encuentra establecido y trabajando por cuenta propia, para darle mejor negocio a su clientela y al público en general. Esmalto mimbres y toda clase de muebles, dejándolos como de fábrica, pues cuento para ello con el moderno automizador, a precios sumamente económicos. También sacamos la pintura vieja. Manrique 64. Tel. M-3122.
11522 17 mz.

VENDEMOS un juego de recibidor, tapizado; uno de comedor, de cedro. Apodaca 58 entre Suárez y Revillagigedo. 10907 15 mz

LA SEGUNDA COMPETIDORA

Préstamos y almacén de muebles. Se realizan grandes existencias de joyería fina, procedente de préstamos vencidos, por la mitad de su valor. También se realizan grandes existencias en muebles de todas clases, a cualquier precio. Doy dinero con módico interés, sobre alhajas y objetos de valor, guardando mucha reserva en las operaciones. Visite esta casa y se convencerá. San Nicolás 250, entre Corrales y Gloria. Teléfono M-2875.

RUFINO G. ARANGO

Se compran y cambian muebles y Victrolas, pagando los mejores precios.
E 640. Marz 31.

ESMALTAMOS Y BARNIZAMOS MUEBLES FINOS

tapizamos en todos estilos, arreglamos muebles viejos dejándolos como nuevos, especialidad en neveras y dorados. Llame y se convencerá. Virtudes, 154, moderno. U-3417.
10946.—31 Mz.

PRESTAMOS DINERO "LA NACIONAL"

Sobre alhajas y objetos de arte a módico interés. Se liquidan grandes existencias de joyas y muebles de todos estilos a precios sin competencia, se compran muebles de uso modernos. Villegas número 93. Teléfono A-9915
11664 9 my.

SE VENDEN tres sillas americanas, dos armarios, un filtro y una mesa, en buen estado Corrales 61 entre Suárez y Factoría. 11515 16 mz.

SE VENDEN 150 sillas de tijera completamente nuevas, muy baratas. Apodaca 58 entre Suárez y Revillagigedo. 10908 15 mz.

MAQUINA PARA COSER "SINGER"

AGENCIA EN SAN RAFAEL Y LEALTAD

TELEFONO A-4522

Al contado, a plazos y en alquiler. Cambiamos, reparaciones, piezas, aceite, aguja y profesora de bordados gratis para las clientes. Avísenos por teléfono, correo u otro medio y competente empleado le llevará el catálogo a su domicilio, sin molestarse usted en venir. Garantizamos venta de máquinas nuevas. No aumentamos precio. 8858 23 mz.

LA ROYAL, ALMACEN DE MUEBLES

Ventas al contado y a plazos, grandes facilidades. Neptuno 236 entre Espada y Hospital. 8673 25 mz.

ARREGLE SUS MUEBLES

y ganará dinero, nos hacemos cargo de toda clase de arreglos de este ramo. Barnizamos, esmaltamos y tapizamos en todos estilos. Garantía en todos lostrabajos . Se compran Victrolas, máquinas de Singer de coser y neveras de hierro. Avise al teléfono U-3566 a todas horas.
10749.—19 mz.

MUEBLES Y PRENDAS

INTERESANTE

Si usted necesita comprar muebles, no lo haga sin antes visitar la casa González y Díaz, Neptuno, número 167 teléfono M-8844, gran almacén de muebles finos y corrientes, y ahorrará usted dinero: vendemos al contado y a plazos. Las ventas para el interior, no pagan embalaje, visítenos y se convencerá.

NOTA:
COMPRAMOS MUEBLES
LLAME AL TELEFONO M-8844
348.—28 Feb.

Registradoras y Accesorios

no se deje engañar, 40 por ciento más baratas, 20 por ciento descuento en ventas al contado en 120 días. Garantía completa. Plazos cómodos desde 5 pesos. Todos los modelos. Ventas, Cambios, Compras y Reparaciones. J. R. Ascencio, Largest Independent Importer Dealer in Cuba. Oficina Campanario 89. Teléfono M-9671. Apartado 2517. Habana.
10999.—21 Mz.

MUEBLES BARATOS

Ganará dinero si antes de comprar ve nuestro variado surtido en juegos completos y piezas sueltas; juegos de cuarto, marquetería, $110; comedor, $75; sala, $50; saleta $70; escaparates, desde $10; camas $7; cómodas, $14; aparador $14; mesas correderas, $7; sillas, $1.50; sillón $3; y otros que no se detallan, todo en relación a los precios antes mencionados. También se compran y se cambian en

"LA PRINCESA"
S. RAFAEL, 107. Tel. A-6926.
E 635 Marz 31.

"EL VESUBIO" EN ERUPCION

Interesantísima liquidación de muebles, victrolas, máquinas de escribir y joyería de relance a precios muy bajos. Ofrecemos al público un 50 por ciento de ventaja comprando en esta su casa. El Vesubio. Mueblería joyería y casa de préstamos. Factoría y Corrales, casi al fondo de "La Isla de Cuba". Tel. M-7337.
10981 16 mz.

LA NUEVA MODA. Juegos completos y toda clase de muebles sueltos a precios muy bajos. También se cambian en San José 75, casi esquina a Escobar. Tel. M-7429. M- Guzmán
10358 1 ab

MUEBLES BARATOS "LA MISCELANEA"
San Rafael, 115

Escaparates $10, con lunas $25, aparadores $10, modernos $14; coquetas $14; juegos de cuarto $90, con marquetería $100; hay taqueados en esmaltes de sala, de cuarto, de recibidor, de todos precios, piezas sueltas, vitrinas $22; maquinas de coser, relojes, cuadros, camas de hierro de $8, burós, sillería de todos modelos, columnas $2; mesas correderas $8; peinadores, vestidores, sillas americanas en cantidades, lámparas, chelslongs $15; macetas, 6 sillas y dos sillones, $18; libreros, mimbres, juegos de comedor $75 y muchos más muebles, que no se pueden detallar. Precios de verdadera ganga. San Rafael 115. José Guzmán. Teléfono A-4202.
E 590 Marz 31.

"EL MODELO"

Damos dinero sobre alhajas, tenemos gran surtido de mueble de todos estilos, compramos muebles de uso modernos, pagándolos mejor que nadie, componemos relojes garantizando el trabajo. Monte 402. Teléfono A-9540.
10980.—5 Ab.

SE ARREGLAN MUEBLES

antes de vender o cambiarlos por otros que seguramente serán más malos, llámenos; nuestro taller exclusivamente para muebles de uso, nos permite dejárselos como nuevos Esmaltes, tapices y barnices. Envasamos toda clase de muebles. El Arte. Manrique 122. Tel. M-1059.
10012 31 mz.

JUEGOS DE CUARTO, $78

Compuestos de 5 piezas, todo nuevo; otro de marquetería, 95 pesos con filete blanco 100; otros estilos muy baratos, vendemos a plazos.

JUEGOS DE COMEDOR, $70

Con 9 piezas, todo nuevo color caoba con bronces $100, tamaño grande, varios estilos $145, marquetería, 9 piezas $100. Vendemos a plazos.

JUEGOS SALA Y RECIBIDOR

Juego sala, 14 piezas, $68; recibidor, en cualquier color, con 8 piezas $70; mimbre tapizado, $100.

JUEGOS CUARTO ESMALTADO

Con 5 piezas varios colores y estilos, 130 pesos, de 3 cuerpos, 250 y toda clase de muebles que se desee. Vendemos piezas sueltas; aceptamos ventas a plazo "La Casa Vega", Suárez 15, entre Corrales y Apodaca. A-1583.
9953.—16 Mzo.

"LOS JIMAGUAS" SUAREZ Y MISION. A-3339 MUEBLES

Juegos de cuarto, sala, recibidor y piezas sueltas. Pianolas, Victrolas, máquinas de coser y escribir, a precios increíbles.

ALHAJAS

Se liquida un inmenso surtido de alhajas y relojitos de todas clases y precios.

ROPAS

Gran surtido de ropas de todas clases a precios baratísimos.

COMPRAMOS

muebles y toda clase de objetos. Suárez 62, esquina a Misión. A-3339
7635 15 Marzo

A PLAZOS

Se venden cajas de caudales de varios tamaños y muebles de todas clases. Préstamos sobre prendas y objetos de valor y arte. "La Hispano Cuba". Teléfono A-8054. Villegas 6, por Monserrate.

DINERO

No reparamos intereses. Préstamos sobre alhajas y objetos de valor.
LA HISPANO CUBA
Villegas 6, por Avenida de Bélgica, antes Monserrate. Teléfono A-8054.

COMPRAMOS

Muebles de oficina, archivos, máquinas de escribir, cajas de caudales y máquinas de coser Singer los pagamos bien. Llame al teléfono A-8054. Villegas 6, por Monserrate. Losada.
E 633. Marz 31.

SE LIQUIDAN Y SE VENDEN

muebles a plazos y al contado. También compro muebles modernos. Prestamos dinero sobre alhajas, a módico interés. Suárez, número 49. Teléfono M-8125. 10379.—5 Ab.

GRAN TALLER DE TAPICERIA

de I. Martínez. San Rafael 137, teléfono M-1651. Trabajos finos, rápidos y sumamente módicos.
8291.—19 Mz.

MUEBLES Y PRENDAS

IMPORTANTE. Vendemos sillas de Viena, nuevas, importadas por esta casa. Apodaca 58 entre Suárez y Revillagigedo. 10909 15 mz.

"LA NUEVA ESPECIAL"

Neptuno 191-193, entre Gervasio y Belascoain, teléfono A-2010. Almacén importador de muebles y objetos de fantasía.

Vendemos con un 50 por ciento de descuento, juegos de cuarto, juegos de comedor, juegos de mimbre y cretonas muy baratos, espejos dorados, juegos tapizados camas de hierro, camas de pino, burós escritorios de señoras, cuadros de sala y comedor, lámparas de sobremesa, columnas y macetas mayólicas, figuras eléctricas, sillas, butacas y esquinas dorados, portamacetas esmaltados, vitrinas, coquetas, entremeses, cherlones, adornos y figuras de todas clases mesas correderas redondas y cuadradas, relojes de pared, sillones de portal, escaparates americanos, libreros, sillas giratorias, neveras aparadores, paravanes y sillería del país en todos los estilos.

Llamamos la atención acerca de unos juegos de recibidor finísimos de meple, cuero marroquí de lo más fino, elegante, cómodo y sólido que han venido a Cuba, a precios muy baratísimos.

Vendemos los muebles a plazos y fabricamos toda clase de modelos, a gusto del más exigente.

Las ventas del campo no pagan embalaje y se ponen en la estación o muelle.

Dinero sobre prendas y objetos de valor, se da en todas cantidades, cobrando un módico interés, en LA NUEVA ESPECIAL, Neptuno 191-193, teléfono A-2010 al lado del café El Siglo XX, Habana.

Compramos y cambiamos muebles y prendas. Llamar al A-2010.

También alquilamos muebles.
E 629 31 mz.

"LA ROYAL" ALMACEN DE MUEBLES

Avisamos al público en general, que tenemos gran surtido de muebles en todos estilos. Esmaltamos, barnizamos, tapizamos y doramos, muebles de todas clases. Compra-Venta de muebles modernos. Neptuno 230 entre Espada y Hospital. Tel. U-3772.
10520 18 mz.

PARA MUEBLES BARATOS DIAZ Y CHAO

ALMACEN DE MUEBLES Y CASA DE PRESTAMOS

Gran rebaja de precios en todas nuestras existencias Novedad en modelos nunca vistos. También compramos muebles de uso, pagándolos más que nadie. Facilitamos dinero sobre prendas en todas cantidades con módico interés. Visítenos y se convencerá. Neptuno 197 y 199, esquina a Lucena Telf. M-1154. 3082 17 mz

MUEBLES EN GANGA

"La Especial", almacén importador de muebles y objetos de fantasía, salón de exposición, Neptuno, 155, entre Escobar y Gervasio. Telf. A-7620.

Vendemos con un 50 por ciento de descuento, juegos de cuarto, juegos de comedor, juegos de sala sillones de mimbre, espejos dorados, juegos de tapizados, camas de bronce, camas de hierro, camas de niño, burós escritorios de señora, cuadros de sala y comedor, lámparas de sobremesa, columnas y macetas mayólicas, figuras eléctricas sillas, butacas y esquinas doradas, portamacetas esmaltadas, vitrinas, coquetas, entremeses, cherlones, mesas correderas redondas y cuadradas, relojes de pared, sillones de portal, sillas giratorias, neveras, aparadores, paravanes y sillería del país en todos los estilos. Vendemos los afamados juegos de meple compuestos de escaparate, cama, coqueta, mesa de noche, chiffonier y banqueta, a $185

Antes de comprar hagan una visita a "La Especial", Neptuno 155 y serán bien servidos. No confundirse, Neptuno 155.

Vendo los muebles a plazos y fabricamos toda clase de muebles a gusto del más exigente.

Las ventas del campo no pagan embalaje y se ponen en la estación.
E 591 31 mz

ARREGLO TODA CLASE

de muebles, esmaltes cualquier color tapicería, renovamos cretonas, damascos, esmaltamos neveras, juegos recibidor, trabajos garantizados. Teléfono I-3222. Nota: No cobramos adelantado. 8739 22 mz.

LAMPARAS EN GANGA

Se vende una lámpara de sala de bacarat, muy fina, en $300.00. Una lámpara de comedor, de bronce, en $100. Una lámpara de pie de mármol de Verona, en $80.00. Puede verse en la Casa Vilapiana. O'Reilly y Villegas.

E 575 Marz 31.

19.—PARA EL HOGAR

MECANICO. Limpia y arregla máquinas coser, cocinas gas y calentadores. Precios un peso cada cosa. Teléfono A-4519. F .G. Santos.
11686.—20 Mz.

DINERO "LA IMPARCIAL"

Casa de Préstamos, Neptuno 128, esquina a Lealtad. Seguimos dando dinero sobre alhajas a largo plazo y módico interés; facilidad para amortizar el préstamo en condiciones equitativas. Vendemos joyas, relojes y adornos a precios garantizados por nuestro bien ganado crédito. También compramos joyas y objetos de arte.

QUINTANA Y COMPAÑIA.
11247 24 mz

MONOGRAMAS BORDADOS

CASA MARIA BLANCO

La única que trabaja con sus dibujos originales. Especialidad en pañuelos y ropa interior a mano. Ropa de cama y mantelerías a máquina. Villegas 49, entre O'Reilly y Obispo. Teléfono M-5174. 11911.—9 Ab.

LA MEDALLA DE ORO

Damos dinero sobre alhajas a módico interés, vendemos muebles a plazos, y compramos muebles de uso, modernos. J. C. Zenea (antes Neptuno) esquina a Soledad. Teléfono U-2367.
10521 2 ab

ALMACEN DE MUEBLES "LA POPULAR"

Gran surtido en juegos de cuarto, sala, comedor, saleta, en todos los estilos; gran surtido en muebles de oficina del país y de roble americano, 25 modelos distintos en neveras esmaltadas y de madera de roble. Magníficos gabinetes y mesas de cocina esmaltados y con tapa de porcelana. Precios sin competencia. Santacruz y Hnos. Teléfono A-1976, Maximo Gómez número 247. 10282 19 mz

PARA EL HOGAR

CAMAS A PLAZOS

Sin fiador un peso semanal. Tenemos 70 tipos distintos en existencia. No reparamos en precios; vender mucho es nuestro lema; ganar poco nuestro sistema. Venga a ver nuestra exposición en General Carrillo, (antes San Rafael), número 99, entre Escobar y Gervasio. 10413.—18 Mz.

GRANDIOSA LIQUIDACION DE MUEBLES

Juegos de cuarto, tres cuerpos con bronces, compuesto de 7 piezas, $300. Juego de marquetería fina 120 pesos. Id. sin marquetería, $100. Id. americano chico, esmaltado, $90. Juegos de comedor, ovalados, 3 lunas y bronces, tamaño grande 175. Idem marquetería $100; Idem chico ovalados $100. Juegos de sala, esmaltados, 8 piezas $120. Idem estilo francés 16 piezas, $95. Idem estilo gótico, 16 piezas, $90. Idem internacional, 14 piezas, $65, escaparates modernos, de lunas, $38. Vitrinas redondas, $30. Aparadores redondos $28. Id. cuadrados $18. Coquetas $15. Fiambreras modernas, de lunas $15. Espejos dorados $70. Máquinas Singer, flamantes, $40. Neveras modernas de $20 en adelante. Camas de madera, modernas, $15. Espejos y mesa de consola, modernas, $20. Camas de hierro de $6 en adelante. Camitas $8, de rejilla a $12. Seis sillas y dos sillones de caoba, $25. Mesas de correderas redondas $11. Variado surtido de lámparas de $3.00 en adelante. Sillones de portal de caoba $15 el par. Y tenemos toda clase de muebles sueltos a precios increíbles y gran surtido de joyas y ropa de caballeros, señoras y niños. Haga una visita a esta su casa y se convencerá. La Casa Ferro. Gloria 123, entre Indio y San Nicolás. Teléfono M-1296. 11626 25 mz

LA CASA OLAVARRIETA

Gran surtido, aluminio puro para cocina, vajillas de loza y porcelana, cristalería Bacarat, cubiertos, plata Cristoffle los famosos filtros La Llave, recomendados por Sanidad. Pinturas, esmaltes y barnices de todas clases. Reverberos, cocinas de alcohol y gasolina Optimus, las mejores, todo baratísimo. Neptuno 106 entre Campanario y Perseverancia Ferretería La Llave Tel. A-4480. 10063 16 mz.

LA CASA MOSQUERA

Liquida 500 docenas cubiertos Oneida Community Par Plate y otros muchos objetos similares. Aprovechen esta oportunidad. San Rafael, 129 y 131. Teléfono A-1860.
10412.—18 Mz.

FLORES en todas cantidades. Tenemos la mayor variedad. Nos hacemos cargo de toda clase de trabajos, sirviéndolos puntualmente. El Siglo XX Belascoain y Neptuno. Tel. A-0055.
A 10102 20 mz.

GABRIEL CERVERA

le brinda a usted el almacén de muebles "La Coqueta", situado en Neptuno número 162, acepta venta de muebles a plazos. Teléfono M-6371.
10218.—1 Ab.

20.—PARA LAS DAMAS

A LAS DAMAS

Avisamos por este medio que la casa de bordados de las Hermanas Camps se ha trasladado a la calle 12, número 92, esquina a Línea. También hacemos saber a nuestra distinguida clientela que acabamos de recibir los últimos modelos en dibujos. Para pañuelos tenemos una preciosidad.
11183.—16 Mz.

VESTIDOS A MEDIDA

Plisados, calados, bordados, festones, marcas y se forran botones y todo lo relacionado con labores. La Moda Francesa. San Rafael 43. Teléfono A-9684. 11260 18 mz.

SOMBREROS para señoras y niñas. Acabamos de recibir los últimos modelos de París para la primavera. También un extenso surtido de sombreros para luto. Se mandan para escoger. "La Casa de Enrique". Neptuno 74. Teléfono M-6761.
8229 20 mz.

PARA RIZAR su melena. Tenaci, llas Marcel, 60 cts. rizadores alemanes 5 cts; redecillas 20 cts; crepé 30 cts.; ganchos 5 cts. Tintura La Favorita $1.00. PILAR. Aguila y Concordia. Tel. M-9392.

PILAR. Peluquería de señoras y niños; peinados $1; masajes 60 cts.; manicure 50 cts.; lavado de cabeza 60 cts.; teñido del cabello desde $5 Corte de melenas 60 cts.. Trenzas, moños, postizos, cabello, Aguila y Concordia. Tel. M-9392.

MANTONES de Manila, mantillas, peinetas españolas, todos colores, trajes típicos de todas naciones y épocas. Pelucas, barbas, bigotes, pinturas, maquillaje para artistas de teatro y cine. Alquiler de disfraces para Carnaval; pelucas y trajes para compañías de teatro y aficionados. PILAR. Concordia 8 y Aguila Tel. M-9392. 11150 6 ab.

SI DESEA vender su mantón, se lo compro, paándole más que nadie; y si necesita uno de lo mejor, se lo vendo más barato que nadie. Concordia 8 y Aguila. Tel. M-9392.

CORTE el pelo a sus niños por expertos peluqueros, estilo americano y francés. Niños, 50 centavos; niñas, modelos Garzón, Ninón, Juana de Arco, 50 cts. Señoritas 60 cts Peluquería PILAR Aguila y Concordia. Teléfono M-9392.

FUERA canas. Obtenga un hermoso color negro o castaño, usando La Favorita, tintura instantánea vegetal a base de Quina. Estuche $1. De venta en boticas y sederías. Depósito: Peluquería PILAR. Aguila y Concordia. Teléfono M-9392.
11150 6 ab.

MANICURE PEINADODA

¿Queréis tener las manos bonitas y elegantes: Llamen a Tomasa Martínez que es la manicure predilecta de la alta sociedad. Teléfono A-0810.
8956.—31 Mzo.

21.—PERDIDAS

LLAVERO. Quien devuelva una cartera de bolsillo conteniendo varias llaves en la casa Lealtad 16 esquina a Lagunas, departamento A será espléndidamente gratificado.
12238 16 mz.

PERDIDA. Ayer en la esquina de El Encanto, San Miguel y Galiano, se ha extraviado un retrato firmado Buendía. Se gratificará el que lo entregue en Virtudes 2 esquina a Zulueta altos. 12081 15 mz

Personas

JOSE CAMBA INSUA

Lo solicitan sus hermanos Moisés y Francisco para entregarle una herencia. Ultimamente se encontraba en los Estados Unidos. Rogamos informes a Obrapía 54, café. 11793.—17 Mz.

22.— SIRVIENTES-DEMANDAS

Criadas de mano

SE desea encontrar una magnífica manejadora de color, que no sea ni muy joven ni muy vieja para manejar dos niños. Tiene que ser cariñosa y gustarle este trabajo. Si no es así que no se presente. También se quieren referencias de las últimas casas donde trabajó. Sueldo 30 pesos, ropa limpia, con uniformes. Pueden recibirse durante las horas de la mañana, en la Calzada de Columbia, esquina a Octava, entrada del Campamento.
12152.—16 Mz.

SE SOLICITA una criada de mano que sepa su obligación y tenga recomendación de las casas en que haya servido. Tulipán 1, antiguo. Cerro.
12200 17 mz.

SE solicita una criada de mano que sepa servir bien, que no tenga novio y que tenga buenas recomendaciones, para muy corta familia, sueldo 30 pesos en 19 número 239, bajos, esquina a F. Vedado. 12120.—17 Mz.

SE NECESITA criada para trabajar por horas. Edificio Carreño sexto piso, departamento letra F.
12066 18 mz

EN 14 No. 189, entre 19 y 21, Vedado, se solicita una criada, peninsular de mediana edad. Sueldo $20. ropa limpia y uniforme. Si no sabe su obligación que no se presente.
11972 15 mz

SE solicita sirvienta; mediana edad, que sepa manejar un niño y duerma fuera de la colocación, corta familia. San Lázaro 75, por Crespo, altos.
11989.—15 Mz.

Cocineras

SE SOLICITA una cocinera española joven, que no duerma en la colocación. Sueldo $25. Calle A entre 9 y 11. Vedado. 12192 15 mz.

SE NECESITA una cocinera que sepa su obligación y una manejadora. Calle 8a. No. 385 entre 2 y 4.
12075 15 mz

EN LA CALLE Once entre A y B Vedado, casa de corta familia, solicita muchacha para cocinar y hacer limpieza de la casa. A 153 15 mz.

PARA un matrimonio con dos hijos mayores se solicita una cocinera blanca que haga la limpieza. Sueldo $30. Ha de ser formal, sana y aseada. Villa Mérida, Loma de Cojimar. Tranvía en Casa Blanca a todas horas.
11883 15 mz.

23.—SIRVIENTES-OFERTAS

Criadas de mano

UNA muchacha española desea colocarse de criada de mano o para cuartos o manejadora. Su paradero es Muralla 18, altos, pregunten por la encargada. 12114.—16 Mz.

DESEA colocarse una joven española de criada de mano o manejadora; no tiene pretensiones y tiene referencias. Tel. M-4411. Oficios 33. Hotel La Victoria. 12228 15 mz.

DESEA colocarse una joven española de criada de mano, por horas. Vedado, calle 25 No. 46. Tel. F-5973.
12223 16 mz.

SE OFRECE una joven española de criada de mano y no le importa ayudar a la cocina, que sea casa de moralidad. Informan Hotel Camaguey. Tel. M-9158. 12193 15 mz.

DESEA colocarse una joven española de criada de mano o de cuartos. Informan en Zenea 198. Tel. M-2756.
12093 15 mz.

SE ofrece para criada de mano o manejadora joven que entiende un poco de cocina. Informan: Calle 21, entre 10 y 12, casa de vecindad. Habitación 18. Teléfono F-2122.
12035.—15 Mz.

SE OFRECE una muchacha española para criada de mano, manejadora o ayudanta de cocina. Informan Monte 311. 12057 15 mz.

DESEA colocarse joven española de criada de mano en casa de moralidad. Tiene quien la represente. Informes calle 15 No. 103 entre 16 y 18. Vedado. Tel. F-1700.
12076 15 mz.

DESEA colocarse una muchacha de criada de mano o manejadora. Sabe coser. Informan Teléfono M-7053
12074 15 mz.

JOVEN peninsular desea colocarse en casa moralidad para cuartos y coser Informan Teléfono FO-1125.
12080 15 mz

UNA JOVEN española desea colocarse con una familia de moralidad que viaje por Europa es cariñosa con los niños. Tiene referencias. Informan: Aguila 249 altos. Teléfono M-8060
12079 15 mz

SE desea colocar una muchacha española para criada de mano o cuartos. Informan en la calle 1 número 230, entre 23 y 25 .Teléfono F-3160.
1198.—17 Mz.

DESEA colocarse joven española para criada de mano o manejadora, lleva poco tiempo en el país. Informan: Calle 4, número 152, esquina a 21, último piso. 11996.—15 Mz.

ESPAÑOLA se coloca de criada de comedor o de cuartos y coser, sabe servir a la mesa, está acostumbrada a servir en buenas casas. Llame al teléfono U-2241. 12018.—16 Mz.

SE desea colocar una joven española de criada de mano. Teléfono I-6224.
11854.—15 Mz.

Criados de mano

SE desea colocar un joven peninsular de criado de mano o de cocinero, tiene buenas recomendaciones. Informan al teléfono F-2518. 12178.—17 Mz.

DESEA colocarse joven español para la limpieza de oficina o de criado de mano. Está práctico en el servicio de comedor. También sabe manejar elevador. Tiene buena referencia. Informan Tel. M-2979. 12241 15 mz.

SE ofrece joven español para criado de mano para casa particular práctico en el servicio, tiene buenas referencias. Informan: 21, esquina F, bodega. Teléfono F-5016. 12051.—15 Mz.

DESEA colocarse un buen criado de mano, español, sin pretensiones, ha trabajado en casas conocidas de las que tiene buenas referencias. Informan Tel. A-4961. Concordia y Aguila
11349 16 mz

DESEA colocarse joven japonés criado de mano o ayudante de cocinero. Informan U-4291. 11219 15 mz

Crianderas

CRIANDERA española desea colocarse. Lo mismo para la Habana como para fuera. Tiene abundante leche, con certificado de Sanidad y análisis de la sangre. Puede verse su niña de 64 días en Lamparilla 84. Departamento 28. 12212 17 mz.

SIRVIENTES-OFERTAS

DESEA colocarse una señora joven, peninsular, de criandera, tiene muy buena y abundante leche, tiene certificado de Sanidad, tiene 3 meses de haber dado a luz. Se puede ver su niña. No le importa salir al campo Informan Luyanó, calle Reforma 3, entre Velazquez y Enna, cuarto 20. Pregunten por María. Tel. I-5012.
12224 19 mz.

Cocineras

DESEA colocarse una joven de color para cocinar y hacer la limpieza de la casa, es cumplidora, tiene buen carácter, presencia, buenas referencias. Sueldo 28 pesos. San Nicolás, 70.
12179.—15 Mz.

SE desea colocar una muchacha española trabajadora y formal sin pretensiones, para corta familia para cocinar o limpiar, lo mismo para criada de mano, tiene referencias. Domicilio: Teñerife 48, altos. 12177.—15 Mz.

SE desean colocar en la misma casa una señora española y su hija de 16 años; ella para cocinera y la joven para criada o manejadora. Informes: Campanario 235, altos de la cochera. Teléfono A-2502. 12125.—16 Mz.

COCINERA peninsular desea colocarse, sabe cocinar a la criolla y a la española, sabe algo de dulce, duerme fuera. Informan A-9081. Empedrado y Aguacate. 12205 15 mz.

DESEA colocarse una joven española para cocinar y limpiar para un matrimonio solo o corta familia, sabe cumplir con su obligación y tiene referencias de las casas donde trabajó Informan en Oficios 13. Hotel La Gran Antilla. Habana
A 203 15 mz

SE OFRECE una buena cocinera, sabiendo toda clase de repostería y de comidas finas a la española, criolla y francesa. Tiene buenos informes; desea ganar $40. También hace plaza si se desea. Informes Aramburo 5 Tel U-3939. 12091 15 mz.

SE desea colocar una señora de mediana edad de cocinera o para manejar un niño, para un matrimonio Primera núm. 11, Víbora, teléfono I-1525. 11952 16 mz

Cocineros

DESEA colocarse cocinero asiático joven, cocina criolla y española, es repostero. Calle 8, esquina 25. F-1993.
12149.—16 Mz.

SE ofrece un español aseado y honrado y trabajador para ayudante de cocina, fregador, criado o lo que le mande. Informa: Sra. Núñez. Teléfono A-1673, agencia. 12157.—16 Mz.

COCINERO catalán de mediana edad desea casa particular o comercio o casa de huéspedes y va al campo, lleva tiempo en el país, sabe la repostería, es muy aseado

ABD-EL-KRIM NO PUEDE SEGUIR LA GUERRA MAS DE UN AÑO

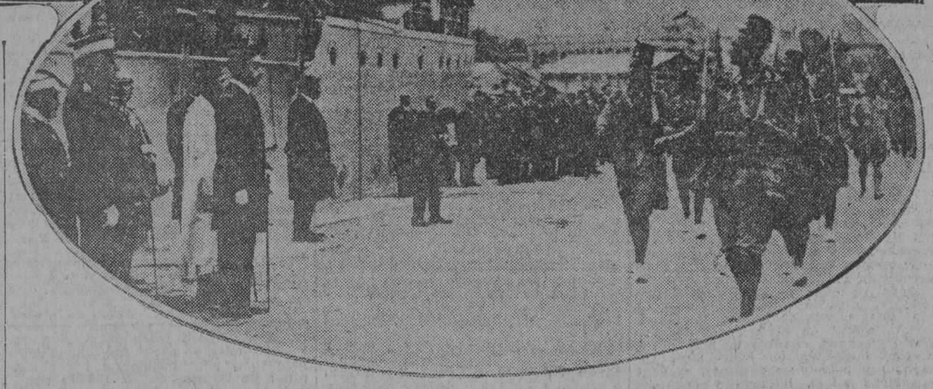

LAS TROPAS INDIGENAS DE ESPAÑA EN MARRUECOS.—Los regulares de Melilla que fueron a Málaga a mediados de Febrero, revistados por el Rey Alfonso, acompañado del General Primo de Rivera. — Jinetes moros dando una carga simulada. (Las tropas de Abdel-Krim que forman el "ejército muslemin" tienen el mismo aspecto y ofrecen análogas aptitudes a estas unidades moriscas del ejército español).

por VINCENT SHEEAN, Corresponsal especial de la North American Newspaper Alliance en el Ejército Rifeño.

(Derechos reservados especialmente al DIARIO DE LA MARINA por la North American Newspaper Alliance)

¿Puede Abd-el-Krim continuar la guerra contra España y Francia? Creo que sí. No indefinidamente; pero un año más, toda esta primavera y este verano y el otoño, sí.

Seguramente, la afirmación no satisfará a ninguna de las tres partes interesadas en la contienda. El periodista no puede remediarlo. No siempre complace lo que decimos. En la presente ocasión, a los franceses porque creen que abatirán a Abd-el-Krim esta primavera. A España, porque ha anunciado el conflicto en vísperas de terminar. A Abd-el-Krim, porque se halla convencido de que puede continuar meses y meses, años y años, la guerra.

Nada de esto es verdad, rotundamente.

La afirmación acerca de la potencialidad rifeña condicionada a cierto lapso de tiempo es fruto de una detenida observación de su organización militar y de su sistema económico, hecha desde los puestos avanzados más cercanos a Tánger, continuando por el camino de Tánger-Tetuán hacia el interior del Riff, para llegar al Sur todo a lo largo de las líneas francesas. Después del otoño, para cuando siente el invierno sus reales, lo más tarde en la primavera de 1927, puede pronosticarse el fin de la resistencia de Abd-el-Krim teniendo en cuenta estos tres factores:

Primero, la continua disminución de sus provisiones de armas, municiones y dinero.

Segundo, la traición, deserción y rebelión entre las tribus aliadas que forman la mayor parte de los dominios de Abd-el-Krim.

Tercero, la reorganización de la técnica militar francesa en todo el frente meridional, para adaptarse a las condiciones del país y a la táctica del enemigo.

El primero de los factores aparece ya manifiesto. Los últimos combates frente a Tetuán con los españoles lo han realzado. Resisten los rifeños el ataque de las tropas contrarias, vigorosamente como es natural en quien quiere oponerse a un empeño enemigo; pero cuando lo ven perdido, dejan el campo definitivamente, sin intentar disputarlo de nuevo, como hasta ahora venían haciéndolo. De tal forma escasean las municiones y pertrechos de guerra en el Riff ,que si no se ordena pronto la limitación de su uso, se anticipará la derrota. No se sufre, en cambio, escasez de armas: las tienen de sobra, contando cincuenta mil fusiles españoles y diez mil franceses, además de cierto número de cañones y mil doscientos rifles Lebel modernísimos comprados en Argelia el invierno de 1924.

El factor segundo, la deserción de las tribus árabes, también está manifestándose, no tan claramente como quisieran franceses y españoles, pero tampoco en modo tan insignificante como deseara Abd-el-Krim. Los branes, los yebalas, los anyerinos, por no señalar otros de menor importancia, se han sometido a los dos protectorados extranjeros.

El tercer factor lo temen los mismos rifeños como "fait accompli". Esto es, la campaña francesa que se avecina no verá más la exagerada preparación artillera, el empleo en masa de la infantería y las operaciones en gran escala de la aviación, que caracterizaron las operaciones desarrolladas en el Protectorado francés hasta octubre pasado, sin resultado decisivo ni siquiera práctico para el fin perseguido, pero con sensible repercusión en los gastos militares de la nación. Francia se ha convencido de la inutilidad de esa técnica en Marruecos, y durante el invierno ha organizado su Ejército para la guerra colonial en forma de columnas volantes de infantería con artillería ligera y su sección de caballería, ayudadas esencialmente por el arma más eficaz en una campaña de la naturaleza de la que se desarrolla contra Abd-el-Krim: la propaganda política entre las tribus, con sus secuelas de soborno y de intimidación.

Del ejército de Abd-el-Krim y su hermano Sidi-Mohammed algo bueno puede decirse, demostrado palpablemente por los hechos: es una excelente máquina para el combate. El núcleo está constituído por los beniurriagueles, la tribu misma de Abd-el-Krim, los cuales han ido reclutando todos los demás contingentes desde el desastre español de 1921. Forman el tipo más fornido y guerrero de rifeños, ejercitados en métodos bélicos semieuropeos por Sidi-Mohammed y por aventureros de todo el mundo que cruzaron las líneas de Tánger en los últimos cuatro años, especialmente desertores alemanes de la legión extranjera del Ejército francés.

Bajo la mano de hierro de los beniurriagueles, el ejército regular de Abd-el-Krim—hemos de darle este nombre para distinguir el contingente fijo de la parte nómada—comprende siete tribus rifeñas o berberiscas, organizadas e instruídas militarmente: los beni-bocoyas, los bufras, los beni-tuzines, los beni-yettoffts, los temsemenes, los beni-ulishiks y los beni-amats. Antes se les unía una parte de la tribu Tafersit, pero los españoles lograron el éxito indiscutible de aproximarlos recientemente a su causa. Forman un total máximo de 25,000 hombres o un mínimo de 18,000. Veteranos, con tres años de servicio el que menos, y con cinco muchos, pero todos jóvenes—en apariencia y en entusiasmo, indiscutiblemente— son tiradores certeros, bravos a la exageración, leales sin tacha y fanáticos devotos a Abd-el-Krim y a Sidi-Mohammed. No puede darse tropa más aguerrida. Para la guerrilla constituyen probablemente los soldados mejores del mundo, y para la lucha cuerpo a cuerpo los españoles en Ajdir y los franceses en Ben-Zerual han tenido ocasión especial de conocer la valentía de estos hombres.

Están organizados en unidades de veinticinco, cincuenta y cien hombres, que responden al nombre numeral arábigo correspondiente al romano. La unidad mayor en este ejército regular del Riff es la "mía", o compañía de cien hombres. La reunión de cinco mías constituye una fuerza orgánica, quizá lo que en los ejércitos europeos es una brigada o acaso una división. Todo es relativo, pero considerando el total de los ejércitos europeos y su organización y comparando ambos extremos con sus análogos en el rifeño, bien podría asegurarse que cada mía es un batallón o un regimiento. Queda a gusto del lector la formación con "mías" de brigadas o divisiones, según resulta indicado.

Las diferencias de tribu no existen en el ejército regular de Abd-el-Krim, que tampoco ha hecho la división de sus tropas en infantería, caballería y artillería. Sólo forman secta—así pudiera llamarse—separada los mejores artilleros: ni usan uniforme, ni reconocen categoría, ni saludan, como hacen las tropas de ataque, infiltradas de la disciplina prusiana y orgullosas de su marcialidad. Todos estos soldados regulares son guerreros por naturaleza y además por afición: excusa decir que no suspiran por la paz y que el abismo de ignorancia, superstición y credulidad en que están sumidos acentúa su natural característica de pelear y luchar: no alientan otro sueño ni acarician más ilusión. Hasta han llegado a tener en Abd-el-Krim el caudillo ideal: toda la aureola de este jefe ha nacido de sus victorias, primero Annual, luego la retirada a la línea Primo de Rivera, más tarde, el desastre francés de 1925. Por eso, han adoptado hacia él una actitud medioeval y lisa y llanamente le llaman "nuestro dios", un dios por el que están dispuestos a dar la vida en todo momento y ocasión, y al que es preciso destronar con la guerra, es decir, con la misma arma que le sirvió de endiosamiento, si quieren los franceses y los españoles ver minada esa influencia semidivina.

Y tales fuerzas regulares únense los contingentes que hemos apodado nómadas. En los dos últimos años, por virtud de la retirada táctica española para formar la línea Primo de Rivera, y del desastre francés, quedó bajo los dominios de Abd-el-Krim un territorio cuatro o cinco veces mayor que el Riff en sí, que comprende la reducida porción de Rhomarra, la gran zona occidental Djebala o Yebala, y todas las tribus que bordean lo largo de la línea francesa y se extienden más allá del Río Uerga. Puebla estas tierras una raza semita árabe diferente por completo de la rifeña, infinitamente menos guerrera y, para mal de Abd-el-Krim, nada apegada a su persona ni a sus métodos: no constituyen elemento de confianza para su acción, habiendo tenido que incorporarlas por leva obligatoria, por el ejercicio de todo el peso de su autoridad, sin que, a pesar de ello, haya logrado asimilárselas.

Sin contar los branes, todas estas tribus han dado a Abd-el-Krim veinte mil hombres, lo que hace subir su fuerza total a poco más de cuarenta mil soldados. No importa que esta cifra sea bastante inferior a la que dan otros cálculos, ni tampoco que no aparezca conforme con la que señalan los mismos jefes rifeños. Es la cierta, la más aproximada a la verdad. Los rifeños han aprendido a exagerar: todo se contagia en el mundo, y también saben fabricar victorias. Cuando el periodista se encontraba en junio último visitando territorio francés de Marruecos, llegó hasta nosotros la nueva, por conducto autorizado de Sidi-Mohammed, de que los españoles habían sido derrotados vergonzosamente en Tetuán, la ciudad caído en manos de Hamid Budra y muertos todos los generales de Primo de Rivera; marchamos a Tánger apresuradamente, y la sorpresa dibujó en nuestros labios una sonrisa que envolvía asombro y extrañeza ante la invención y por la maestría con que fué circulada.

Abd-el-Krim ha sometido esta población árabe que forma su ejército nómada—un día lo sirven, al siguiente se pasan a los europeos y al otro vuelven al Riff—por dos medios: apelando al fanatismo musulmán e intimidándola, cuando el fanatismo no basta, como ocurre—el periodista ha sido testigo presencial—en Rhomarra y entre las tribus de Beni-Der-Khum justamente al Norte de Beni-Zerual. Se ha dado a los semitas árabes la misma organización que a las tropas rifeñas, pero en vista de la deslealtad que se teme constantemente de ellos, se les ha puesto bajo la autoridad severa e indomable de oficiales beniurriagueles.

Obedecen los combatientes del Riff a cinco generales. Desde luego, Abd-el-Krim es el supremo, pero rara vez va ahora al campo de batalla. El único general verdad, en el sentido europeo de la palabra, es Sidi-Mohammed, comandante en jefe de las tropas rifeñas. Viene luego en rango Hamid Budra, ministro de la Guerra, un moro de la escuela guerrera anterior al predominio de Abd-el-Krim, anticuado en sus procedimientos, pero de gran prestigio—el prestigio es en el Riff lo más esencial—, que manda la zona de Tetuán. Frente a los franceses, mandan las tropas Shaib-Ben-Moha, audaz guerrillero que dirige las operaciones en la zona oriental, y el caíd Absalem Ben-Hadj Mohammed, soldado obstinado y terrible disciplinario que opera en toda la parte comprendida desde Uezan al Uerga.

Aunque la organización descrita no presenta al ejército de Abd-el-Krim como organización eficaz ni fuerte a la manera moderna, ni tampoco dotado de gran número de hombres, suplen estas faltas las condiciones de topografía y del clima en Marruecos, con exceso tal que decuplican la potencialidad rifeña, auxiliada a la vez poderosamente por el hecho de que estas tropas carecen de servicios auxiliares: cada hombre lleva a cuestas su equipo, a dondequiera que llegan se alimentan y descansan, por la fuerza si a las buenas no les es dado alojamiento, y el tiempo inclemente y los caminos intransitables no son obstáculos ni inconvenientes para su acción. De esta manera, la impedimenta de las tropas auxiliares de todo ejército moderno no molesta ni dificulta los movimientos del ejército rifeño, conocido entre aquellos habitantes por el nombre de "Muslemin", palabra que envuelve cierta religiosa significación.

No quiere el periodista dejar mal sabor de boca a sus lectores franceses y españoles. No encierran estas líneas apología ninguna de los hombres que se oponen a las aspiraciones de ambos protectorados en Marruecos. Forman una relación imparcial de lo que son y significan los rifeños, una descripción probablemente desconocida por haber impedido darla publicidad el ejercicio de la censura en España y en Francia. En este sentido, quizás rindan servicio de alguna utilidad y sirvan para deducir determinada apreciación los párrafos que acaban de leerse.

LA ALAMEDA DE OSUNA

La revista de la "Biblioteca, Archivo y Museo" del Ayuntamiento de Madrid es una de las publicaciones que ofrecen verdaderos atractivos para cuantos se interesan por la historia y el porvenir de la capital de España.

En ella colaboran escritores cuya competencia en materias históricas y artísticas es reconocida.

En su último número inserta, entre otros trabajos notables, un estudio—extracto de otro más serio que prepara—del ilustre publicista e investigador señor Ezquerra del Bayo, perteneciente a la Sociedad Española de Amigos del Arte.

Es este estudio lo más nuevo—y será después lo más completo—que se ha escrito sobre la Alameda de Osuna, perteneciente hoy a los señores Bauer. Por considerarlo de verdadero interés reproducimos a continuación el artículo, al que acompaña un detallado inventario de los muebles y alhajas existentes en aquella casa-palacio en 1795.

"De todas las fincas campestres que rodean la capital de España, es ésta, sin duda alguna, la que goza el privilegio de una mejor conservación, por no haber salido de la propiedad de una familia poderosa desde su creación hasta hace pocos años.

Por eso, si leemos la descripción que de ella se escribió para el "Diccionario Geográfico" de don Pascual Madoz allá por el año 1843 y la visitamos en la actualidad, vemos que coincide casi totalmente no sólo en lo que al palacio principal atañe, sino a las restantes edificaciones. Lo que no cuida ese relato es de hacernos conocer las sucesivas mejoras introducidas con un orden cronológico, pues se atiene a lo existente en aquella época precisa.

En estos cortos renglones trato de subsanar tal deficiencia en beneficio de la mayor claridad, condición para muy tenida en cuenta siempre, y máxime cuando estas notas las he redactado pensando en que sirvan, con las de otras fincas de campo, para el catálogo ilustrado de la Exposición del Viejo Madrid que en la primavera próxima trata de organizar la Sociedad Española de Amigos del Arte en el edificio del antiguo Hospicio, recientemente adquirido por el Ayuntamiento de esta Villa y Corte.

Por una investigación realizada hace algún tiempo en el archivo de la casa de Osuna, he podido llenar una laguna frecuente y de interés para la historia de Madrid, como es la referente al período de la invasión francesa, poco conocido, salvo en los hechos de armas, pues no estaban los ánimos para escribir historias, sino para viivrlas como se podía, y la conmoción experimentada fué tan violenta que los supervivientes sólo guardaron memoria de los sucesos de verdadera importancia, borrándose de ella los detalles secundarios.

En este caso, unas cartas precisan sucedidos desconocidos hasta ahora, y para completar en algún modo la visión de esa clase de residencias, añadiré al final la copia de parte de un inventario del año 1795, existente en el referido archivo, e indicación de las personas que en tal fecha constituían la familia de sus poseedores.

La magnífica propiedad que nos ocupa se encuentra situada a unos ocho kilómetros de la capital, en la carretera general de Aragón y en la villa de la Alameda, que linda con Vicálvaro y Barajas por el Norte, con Corralejos por el Este y con Canills y Canillejas por el Sur y Oeste, pueblo este último a corta distancia de la finca.

Fué empezada a formar por los IX duques de Osuna, quienes compraron en octubre de 1783 al conde de Priego lo que ahora se llama jardín bajo de la Fuente de las Ranas, una casa y otros pequeños edificios, que se hicieron desaparecer. Como sucede siempre con las propiedades de esta clase, teniendo sus dueños gusto y fortuna, fueron después ensanchándola y ejecutando obras. En 1787 edificaron los cuatro torreones y la fachada principal y decoraron las demás, convirtiendo, bajo la dirección de los arquitectos Machuca y Medina, la antigua casa en el precioso palacio que hoy día se conserva.

Desde 1787 a 92 se hicieron el Templete, formado por doce columnas estriadas de granito con bases y capiteles de piedra de Colmenar sosteniendo un cornisamiento anular en el centro del cual se levanta un pedestal con la estatua de Baco en mármol blanco. El Abejero, gracioso edificio que consta de una pieza circular con ingreso y dos pequeñas galerías, donde por medio de cristales puede admirarse la laboriosidad de las abejas. En la rotonda de entrada, adornada con columnas corintias que sostienen una media naranja encasetonada con adornos de estuco, la mano del escultor aragonés Juan Adán labró una estatua de Venus de tamaño natural en mármol de Carrara, que es una verdadera obra de arte, pero que le costó un disgusto con la duquesa por no ser de su agrado enteramente y conceptuar elevado su precio de 40,000 reales. También se construyeron en ese período, el estanque grande con la ría, el de las tencas y el de los patos, la estufa, la casa de cañas, el templete de la plaza de Emperadores y las viviendas del ermitaño y de la vieja, que fueron dirigidas por don Angel María Tadey.

Al fallecer el duque de Osuna don Pedro de Alcántara Téllez Girón, se adjudicó en 1808 esta posesión a su viuda, la famosa e inteligente doña María Josefa Alonso Pimentel, por su propio derecho condesa-duquesa de Benavente, que fué quien la había bautizado con el nombre de "El Capricho", pero los sucesos de aquel año con motivo de la entrada de los franceses en Madrid la obligaron a huir de la capital, estbleciéndose, por último, en Cádiz, con su familia. Allí supo, por correspondencia sostenida en 1812 a 13 con Tadey y un don Dionisio de Trucios, administrador o empleado de la casa de Osuna, que la finca había sido regalada por el Gobierno francés al general Beliard, quien debió arrendar los terrenos para el cultivo y tenía por administrdor a un tal Murga, el cual había delegado en un francés llamado Pedro Prevost, anteriormente servidor de la duquesa como jardinero de la Alameda. Sin embargo, esto no evitó que un día se presentasen delante de la puerta de entrada al palacio cinco hombres cuya nacionalidad no se especifica, con la intención de allanarle, y como Prevost tratase de impedirlo, uno de ellos sacó su espada, lo que parece indicar era militar, y a pesar de los gritos y mediación de los hijos de Prevost, Pedro y Agustina, fué atravesado de parte a parte, perdiendo la vida. Realizada la hazaña recorrieron las habitaciones y robaron cuanto pudieron, y de paso le sacudieron una cuchillada al retrato de don Manuel de Lapeña, marqués de Bondad Real, que adornaba una estancia, pues era íntimo amigo de la casa, tal vez el pintado por Goya en 1799, en pie y de cuerpo entero, vistiendo el uniforme de coronel de Guardias Españolas.

El intruso Rey José estuvo más de una vez en la finca, y consta que un día, de regreso de Guadalajara, almorzó en la sala de abajo.

Es natural que perteneciendo tan hermosa posesión a un general del ejército invasor y estando a cargo de un francés padeciese poco, pues la muerte de Prevost ocurrió pocos meses antes del abandono de la capital por las tropas extranjeras, que tuvo lugar el 28 de mayo de 1813, pero aun así se hicieron listas, remitidas a la duquesa y conservadas hoy en el archivo de Osuna, detallando los objetos desaparecidos, algunos de los cuales se recobraron más tarde. En estas listas se enumeran: Dos forte-pianos, "El reloj de cilindro que regaló a V. E. el señor don Diego Pignatelly", un farol de la sala de comer, 8 cuatro arañas de cristal, los cuadros o estampas inglesas, las Lochs (Loggias) de Rafael con algunos cristales rotos, algunas figuras de alabastro..., etc.

Pasada la invasión y reintegrado Fernando VII al trono de sus mayores, fueron devueltos los bienes a sus legítimos poseedores y, en este caso, no sólo se repararon los desperfectos sufridos, sino que la duquesa ideó nuevas obras, como la construcción del Casino (1815), bajo la dirección del arquitecto don Antonio López Aguado, edificio situado a la orilla de un ramal de la ría que se abre a espaldas de la isla de los cisnes. Servía de desembarcadero una escalera de dos ramales que conducía al salón principal, de figura circular en su interior, decorado con pilastras jónicas, escocia encasetonada, pavimento de maderas finas, espejos y colgaduras, todo armónico y de buen gusto. Son de esta misma época la tienda de campaña, los juegos de sortija y otros algunas casas rústicas y puentes de madera que ya no existen.

Muerta la duquesa, vino a sucederla en diciembre de 1834 su nieto don Pedro Alcántara, hombre de gran cultura, con excelentes condiciones para administrar sus bienes y notorio ascendiente en la sociedad aristocrática. Realizó importantes mejoras, como la provisión de un caudal de aguas más que suficiente para el consumo; la restauración del Casino; construcción de un puente de hierro sobre la ría; el Fuerte, con una batería de doce cañones de diferentes calibres, municiones y armas para su defensa y ornato; dos columnas aisladas, erigidas en dos plazoletas de cipreses; cuadras; las grutas del jardín bajo; restauración interior del palacio, y fomento del arbolado y de la jardinería, bajo la dirección de don Francisco Sangüesa. Son también de entonces las obras verificadas para la cría caballar en las huertas vieja y nueva con la idea de formar una yeguada que pudiera servir de modelo a los establecimientos de su clase en España, idea que a todo gasto realizó a la temprana e inesperada muerte del duque Pedro, su único hermano y heredero en 1844, don Mariano Téllez Girón.

Conduce a la finca, desde la carretera, un camino o calle de árboles, conocido por el nombre de Ramal, que termina en una plaza circular, con dos pabellones para los guardas en los costados, y en su frente una puerta de hierro, con pilastras de cantería terminada por jarrones, que da entrada a la posesión. Parte de allí un espacioso paseo que lleva a la plaza llamada de Emperadores, decorada por un templete de mármol en cuyo centro se halla colocado el busto, en bronce, de la condesa-duquesa de Benavente, fundadora, como dejamos dicho, de la Alameda, obra del escultor cordobés don José de Tomás, muy conocido por la ejecución de las fuentes de Vista-Alegre y de la que en conmemoración del natalicio de Isabel II fué inaugurada en octubre de 1832 en el ensanche que forma la red de San Luis.

Forman parte, igualmente, de la decoración de esa plaza, diez bustos en mármol de Carrara, de otros tantos emperadores romanos, en sus correspondientes pedestales, y cuatro cómodos asientos de piedra de Colmenar. De esta plaza y dando frente al Templete se pasa a un gran "parterre" lleno de arbustos y flores donde hay tres estanques y hacia su mitad una balaustrada con ocho pedestales que sostienen niños tallados en piedra blanca; parten de ella y a sus costados, dos calles cubiertas que vienen a terminar frente a los torreones del palacio. Este, cuya superficie es de 14,574 pies, consta de un cuerpo bajo, que por la fachada principal del jardín sirve de zócalo a un peristilo de ocho columnas, separadas, de orden corintio, con su cornisamiento coronado de una barandilla de hierro, dividida por pedestales de piedra con esculturas de niños con atributos diversos.

En los cuatro ángulos del edificio otros tantos torreones, que le dan esbeltez, forman un segundo piso por las habitaciones que contienen. En las fachadas de los costados y sobre el piso bajo unas terrazas con antepechos de hierro dan comunicación a los torreones.

A la espalda, que mira al pueblo, una gran puerta, sin duda la entrada primitiva de la casa, por el carácter que conserva y la disposición de la escalera, comunica con todo el edificio. Todos los salones están bien proporcionados y su decorado responde a la época en que se realizó, llegando hasta mediados del siglo XIX, existiendo primitivamente en la biblioteca escenas de campo y populares debidas al pincel de Goya, quien también pintó al temple un gabinete y conservándose varios techos, por el mismo procedimiento, obra de Francisco Martínez de Salamanca.

Es digno de especial mención el comedor, en el piso bajo, adonde se llega por una escalera de buen gusto desde el piso superior, pero aquí más tiene otra entrada directa por el jardín. Le adornan diferentes motivos de escayola, así como bustos, y el pavimento copia exactamente un antiguo mosaico descubierto en Italia.

En la actualidad pertenece esta magnífica posesión a los señores de Bauer, quienes la adquirieron en la venta de los bienes y objetos de la casa de Osuna, realizada por los obligacionistas de la misma.

El mobiliario de la finca en aquella época era muy sencillo, como de lugar donde sólo va a pasarse cortas temporadas veraniegas, reservándose el lujo para la residencia habitual, que era entonces el palacio de la Puerta de la Vega. Veinte años después empezaron las grandes mejoras que continuaron los nietos de la duquesa hasta convertirla en una mansión regia por las riquezas que contenía y el cuidado de su parque y jardines.

La duquesa María Josefa de la Soledad, que era la descendiente de la noble familia de Pimentel y heredera de los ducados de Béjar y Arcos, había casado en 1771 con su primo hermano don Pedro Alcántara Téllez-Girón y Pacheco, IX duque de Osuna, que era aun más joven que ella. De esta unión nacieron tres hembras y dos varones, representados de 1789 a 90 por Goya, a excepción de la hija menor, nacida en 1794, en el cuadro de familia conservado en el Museo del Prado. El año del inventario, 1795, contaban esos niños: la mayor, Josefa Manuela, por su casamiento marquesa de Camarasa, doce años; la segunda, Joaquina, esposa después del marqués de Santa Cruz, once años; el tercer hijo, Francisco de Borja, que fué el heredero de la casa, diez años; el cuarto, Pedro Alcántara, conocido por el título de Príncipe de Anglona, nueve años, y la última, Manuela, que contrajo matrimonio con el duque de Abrantes, menos de un año."

Joaquín Ezquerra del Bayo.

AMARAR, ABOYAR, AOCEANIZAR, ACUATIZAR, ETC., ETC.

(CARTAS DE COLOMBINE)

Estamos en un momento en que no se puede abrir un diccionario ni un periódico sin que parezca que las palabras saltan de sus columnas dispuestas a pelear unas con otras.

La Academia ha armado la gran gresca en el idioma, lanzándonos una palabra de su invención para sustituir el galicismo AMERRIZAR con que habían bautizado los franceses la acción de detenerse un hidro-avión sobre las aguas.

No había contado la Academia con nuestro carácter levantisco e indómito, para darnos una palabrita, ya hecha y derecha. Sin fijarse ha faltado a todos los usos y costumbres establecidos en la formación del idioma.

Ya es sabido que el léxico se forma con el uso común de una palabra, que se universaliza, y adquiere la sanción de los buenos escritores, para pasar a las columnas del Diccionario.

Jamás una corporación, aunque sea tan docta como la Real Academia, ha propuesto la admisión de palabras. Añádase a esto la poca fortuna que representa el hallazgo de la palabra AMARAR para sustituir a la francesa, y se podrá tener idea de cómo ha surgido la protesta y el deseo de buscar una nueva voz que sustituya a la propuesta, o mejor dicho a la admitida, por la Real Academia.

De desear será que se encuentre. El verbo AMARARO, AMARARAS, resulta de una conjugación trabajosa, por la dificultad que las palabras cacofónicas ofrecen al pronunciarlas.

Pero son graciosas las propuestas de palabras que aparecen todos los días. Se ve que difícil cosa es buscar una justa expresión de la idea, y como el buen sentido popular fué el creador del idioma.

Autoridad como D. Ramón del Valle Inclán propone ABOYAR, que según el Diccionario es hacer que una cosa se parezca a un buey, poner boyas en el agua o lograr que un objeto se mantenga sobre ella, merced a las boyas. ¿Hay algo más lejos que esto de la acción de posarse un hidro-avión en el agua? Además si en vez de escribir con "y" el ABOYAR lo escriben dos "LL" ¡qué susto para las familias de los aviadores al decirles que su deudo está "abollado"!

Luis de Araquistain nos propone MARINAR, voz que significa hasta el presente dar al pescado cierto punto de salazón, y da idea de los aviadores en conserva.

ENMARIZAR propone otro aspirante a la Academia, pero esto no viene mas que a ENMARAÑAR más el asunto.

Y sigue la fantasía libre:

ENMARAR que es hacerse la nave al mar, y no detenerse sobre el agua; y así otras muchas palabras cuyo significado, absurdo para lo que se pretende, no es necesario analizar:

REMARAR, REVARAR, HIDROFLOTAR, HIDROTAR, HIDROMARAR, etc. etc.

No se fijan en que si algunos eruditos aceptan un derivado de un nombre para formar un verbo, como sucede con CADIGEAR, que se ha usado para señalar la acción benéfica de la mujer sobre el hombre, tomándolo de Cadija, la esposa de Mahoma, es muy distinto el caso de una palabra que está destinada a pronunciarse con frecuencia en la vida moderna, y que exige no sólo facilidad y belleza, sino claridad en la idea.

Todas esas derivadas de MAR o de OCEANO, como OCEANIZAR, que también se ha propuesto, no dan idea más que de cuando un hidroavión se detenga en el mar.

¿Resultará correcto decir que AMARARO en el lago de Ginebra, en la Albufera de Valencia, o en el río Sena?

Veo a la Academia enviando cartas a los periódicos con nuevas y flamantes palabras en estos casos.

Se empleará AMARISMAR cuando se detenga en una marisma; y de la misma manera nacerán APANTANIZAR de pantano, ALAGAR de lago, ARRIAR de río o de ría, confundiendo estos nuevos verbos con otros existentes.

Hasta algunos piensan ya, por su afán de buscar palabras en el caso de que un hidro-avión pudiese caer en un vaso de agua o dentro de una sopera. Yo creo que podía resolverse más fácilmente, sin tener en cuenta la clase de agua en que se detiene, como no se tiene en cuenta para ATERRIZAR que lo haga en un valle, una montaña o un jardín. Bastaría decir simplemente y con sencillez: ACUATIZAR.

Esta palabra, no sólo da idea exacta de lo que se quiere representar, sino que podemos decir que está hecha; pues en buena lógica a la raíz ACUA, no hay más que añadir la terminación TIZAR en vez de TICO, para que sin perder la significación de ACUATICO pudiera darse el nuevo matiz que expresa la acción de ACUATIZAR, tan en relación con ATERRIZAR, abarcándolo todo.

Es de una gran dificultad imponer palabras, sobre todo cuando es tan fácil equivocarse en el uso de las que poseemos.

A la Academia le pasa ahora lo que le sucedió en tiempos de Larra al buen D. Pedro Pascual de Oliver, que redactó la famosa Real Orden confundiendo RIESGO Y PELIGRO. En su amor por la nueva palabra, que algo se confunde también con el verbo amar, nos pide que la ADOPTEMOS, como si de una persona se tratase, en lugar de pedir que la ADMITAMOS.

Pero en fin, estas cuestiones, en las que tan placenteramente nos entretenemos; tienen la ventaja de que nos preocupemos un poco por el idioma, bastante descuidado la mayoría de las veces.

En esta ocasión hay que tener en cuenta que los pueblos de América latina están llevando las voces que les son propias al Diccionario de la Real Academia Española y que desde hace bastante tiempo en la Argentina se escribe ACUATIZAR.

Cuba, con sus hermosos puertos, y sus maravillosas playas, está llamada a ser el estadio de los hidroaviones, como es el puerto de los grandes trasatlánticos. Esa hermosa tierra, que con tanto amor y pureza guarda el idioma castellano, tiene una indiscutible autoridad para darnos a conocer su opinión en este caso.

Carmen de BURGOS "COLOMBINE"

MAS DE DOS MIL PENADOS SE ACOGEN AL INDULTO DADO A CAUSA DEL EXITO DE FRANCO

El Día de la Raza del año actual se inaugurará en la Academia de Bellas Artes de San Fernando el concurso sobre los temas decorativos en las artes industriales de las Américas

PASA DE 600 MIL PESETAS LA SUSCRIPCION DEL A B C

Dispónese la Bolsa de Madrid a suscribir una nueva emisión de obligaciones del Tesoro por valor de cuatrocientos millones de pesetas, al cinco por ciento de interés, libres de impuestos

MADRID, marzo 14.—(A. P.)—Por virtud del indulto concedido en relación con el vuelo del "Plus Ultra", más de dos mil penados han recobrado la libertad, rescindiendo por la aplicación del mismo el tiempo que debieran permanecer en las cárceles. Aparte de estos dos mil libertados, muchos otros han recibido ventajas del indulto, rebajándoseles parte de sus penas o sobreseyéndose los procesos que se les seguía.

INTENSIFICASE LA CAMPAÑA DE MORALIZACION EN ESPAÑA

MADRID, marzo 14.—(A. P.)—De diversas provincias de España se reciben noticias de la campaña que las autoridades realizan en favor de la moralidad, recogiendo libros, estampas y cuanto pueda contribuir a la difusión de inmoralidades. La Liga Pro-Moralidad ha visitado al ministro de la Gobernación para pedirle que modifique el Código Penal introduciendo algunos artículos que hagan más efectiva la pena que se aplique a los autores y propagadores de ideas inmorales.

PIDE EL "A B C" QUE SE RETIRE LA NACIONALIDAD ESPAÑOLA A LOS DIFAMADORES DE ESPAÑA

MADRID, marzo 14.—(U. P.)— El diario "A B C" recoje y apoya en su edición de hoy la demanda presentada por un ciudadano chileno residente en Madrid, de que se decrete por el Gobierno el castigo de la pérdida de la ciudadanía española contra los difamadores de la patria, incluyendo aquellos que se encuentren en el extranjero.

El chileno cita como ejemplo el caso de una revista que se edita en Chile por un catalán, en la cual cada una de las noticias sobre los éxitos de los moros contra las fuerzas españolas de Marruecos son recibidas con congratulaciones, así como cualquiera otra contrariedad que sufran el ejército o el Gobierno español.

CONCURSO SOBRE TEMAS DECORATIVOS HISPANOAMERICANOS

MADRID, marzo 14.—(U. P.)— La "Gaceta Oficial" anuncia hoy que el Día de la Raza del año actual se inaugurará en la Academia de Bellas Artes de San Fernando el concurso sobre los temas decorativos en las artes industriales americanas y la influencia que en ellas ha ejercido el arte español, especialmente en las artes textiles y de cerámica.

El concurso estará limitado a autores españoles e hispanoamericanos y el mejor trabajo será premiado con una medalla de oro y con el título de miembro correspondiente de la Academia de Bellas Artes de San Fernando. Solamente se admitirán obras inéditas durante un plazo que termina el día 30 de septiembre próximo.

PRIMO DE RIVERA Y EL MINISTRO DE FOMENTO VISITARAN LAS OBRAS DEL EBRO

ZARAGOZA, marzo 14.—(A. P.)—El general Primo de Rivera y el ministro de Fomento visitarán, el día 21 del actual, el pueblo de Caspe, para estudiar sobre el terreno las obras hidroeléctricas del Ebro, intentando el marqués de Estella pronunciar un discurso. El general Primo de Rivera y el ministro de Fomento regresarán a Madrid al día siguiente.

AGASAJOS A UNOS MARINOS ALEMANES EN VIGO

VIGO, marzo 14.—(A. P.)— Los marinos del buque-escuela alemán "Berlín" son objeto de grandes agasajos por la colonia alemana y el vecindario de esta población.

Hoy han hecho una excursión a Santiago de Compostela, visitando la catedral y los principales monumentos.

OPINIONES PESIMISTAS DE UN CORRESPONSAL

MADRID, marzo 14.—(U. P.)— La perspectiva de un triunfo para las demandas españolas en Ginebra tropieza con impresiones pesimistas, según comunican los corresponsales de la prensa madrileña en Ginebra.

El corresponsal del diario "A B C" dice hoy, en un despacho: "Para nosotros, lo doloroso es que el problema de la entrada de España como miembro permanente del Consejo ha quedado despiazado, y que otros han ocupado su lugar, pues ya no se discute otra cosa que el forcejeo entre Alemania y Francia respecto a la entrada de Polonia en el Consejo como miembro electivo.

"Las cosas han llegado a tal punto—añade el corresponsal—que España no puede hacer otra cosa que otorgar su voto, para no echarse encima la responsabilidad de la gravísima crisis que se seguiría por su alejamiento de la Sociedad de Naciones".

NO PUEDE ESTABLECERSE COMPETENCIA

MADRID, marzo 14.—(U. P.)— La construcción de cuatro barcos mercantes para destinarlos al servicio de pasajeros y carga entre España y Cuba y España, Brasil, Uruguay y Argentina, para la cual solicitó en días pasados el apoyo oficial la Compañía Transoceánica, no ha merecido el apoyo del Gobierno.

La "Gaceta Oficial" publica hoy una disposición gubernamental en la cual se estima que las dos nuevas líneas de navegación propuestas por la Transoceánica y la construcción de los cuatro buques mencionados para ese fin no tienen mayor utilidad porque esos servicios los presta actualmente la Compañía Trasatlántica Española.

Protesta la gente de esta apreciación, ya que si se siguiera se evitaría la competencia que tiene por fin principal abaratar los servicios al propio tiempo que mejorarlos.

PASA DE 600,000 PESETAS LA SUSCRIPCION PARA LOS AVIADORES

MADRID, marzo 14.—(U. P.)—Diariamente aumenta, de manera halagadora, la suscripción que para los aviadores del "Plus Ultra" organizó el diario "A B C" tan pronto como el avión terminó con feliz éxito su vuelo en Buenos Aires.

La suma recaudada hasta hoy llega a 613.183 pesetas, o sean más de ochenta y seis mil dólares.

EPIDEMIA DE GRIPPE EN LA CAPITAL DE ESPAÑA

MADRID, marzo 14.—(A. P.)—Reina en Madrid una epidemia de grippe muy extendida; pero de casos poco graves.

A pesar de hacer un tiempo escelente, ha aumentado la enfermería debido a la falta de lluvias.

DISPONESE LA BOLSA DE MADRID A SUSCRIBIR UNA EMISION DE OBLIGACIONES

MADRID, marzo 14.—(A. P.)— La Bolsa de esta capital está firme y se prepara para suscribir en abril una nueva emisión de obligaciones del Tesoro por valor de cuatrocientos millones de pesetas, al cinco por ciento de interés, libres de impuestos, más el uno por ciento de prima de amortización.

ACORTANSE LAS ACTIVIDADES MILITARES EN MARRUECOS DURANTE EL RAMADAN

MADRID, marzo 14.—(A. P.)—Se han registrado acciones aisladas en los sectores de