SECCION 1ª

EL TIEMPO
LA NOTA DEL OBSERVATORIO
VEASE EN LA PAGINA QUINCE

DIARIO DE LA MARINA

EDICION DE LA MAÑANA
INFORMACION CABLEGRAFICA MUNDIAL POR NUESTROS HILOS DIRECTOS

SECCION 1ª

AÑO XCIV.—NUM. 41. El periódico más antiguo de Cuba LA HABANA, MIERCOLES 10 DE FEBRERO DE 1926.—SANTAS ESCOLASTICA Y SOTERA Acogido a la franquicia postal 30 PAGINAS—5 CENTAVOS

EN DOCE HORAS Y CINCO MINUTOS, VOLO R. FRANCO, DESDE RIO JANEIRO A MONTEVIDEO

EN LA TERRAZA DEL PALACIO PRESIDENCIAL SE HIZO AYER POR LA TARDE UNA PELICULA HABLADA EN LA QUE ACTUO EL JEFE DEL ESTADO, GENERAL GERARDO MACHADO

El señor Presidente pronunció unas palabras a modo de saludo dirigido a los demás pueblos

A las tres de la tarde estuvo ayer en Palacio el conocido inventor americano doctor de Forest para tomar —como estaba anunciado—una fonopelícula del General Machado.

La impresión se tomó en la terraza de la Mansión Presidencial, pronunciando para la fonofilm las siguientes palabras el señor Presidente:

La ciencia cada día nos proporciona un adelanto nuevo que nos causaría asombro si no fuese que vivimos en una época en que todo lo esperamos y nada nos sorprende. Hoy el Fonofilm me proporciona el medio de poder presentarme ante otros pueblos y saludarlos no solamente con el gesto sino también con mi propia voz. Felicito a su inventor el doctor de Forest por su éxito y creo que la humanidad le debe estar reconocida por haber puesto en sus manos este invento que ha de ser, si duda, de grandes ventajas, no solamente en el campo artístico y como medio de solaz y distracción, sino también por sus inmensas posibilidades educativas.

Cuba, nacida a la vida internacional después de una epopeya de luchas y sacrificios puede estar orgullosa de su gran desenvolvimiento y desarrollo. Nación pequeña en territorio, es grande en propósitos y patriotismo y cada uno de sus hijos es un factor que labora en pro de su progreso y su prestigio. Su porvenir se presenta brillante y lisonjero y yo, durante mi Gobierno, no descansaré en mis esfuerzos para contribuir a ese progreso y para que se mantenga digna y respetada en el lugar preferente que corresponde al patriotismo y laboriosidad de su pueblo, el que,—por conducto mío,—envía a los demás países un saludo sincero y afectuoso con el ferviente deseo de que sean colmados de felicidades y bienandanzas.

El doctor de Forest estuvo también en la Secretaría de Estado impresionando una fonopelícula del doctor Carlos M. de Céspedes.

(Arriba): El doctor Lee de Forest delante de la cámara que proyecta el "Fonofilm", cinematógrafo parlante que se exhibió con gran éxito en el Rívoli de Nueva York.—(Centro): Lee de Forest examinando su nueva válvula, en la cual se basa la nueva maravilla cinematográfica del doctor De Forest.

REALIZO EL VUELO DE LOS 2,023 KILOMETROS, HAGIENDO A RAZON DE CIENTO SESENTA Y NUEVE POR HORA

El resto de la expedición puede considerarse ya como muy fácil, habiendo atravesado el "Plus Ultra" en cuatro saltos el Atlántico, recorriendo 2,721 millas de costa americana

RIO JANEIRO, ebrero 9. (A. P.)—El avión "Plus Ultra" comenzó los últimos preparativos para el vuelo hacia Montevideo, a las 4.30 de la madrugada de hoy, acudiendo al muelle, a pesar de la hora, un gentío inmenso que deseaba presenciar la partida del comandante Franco.

El Ministro de España, las autoridades brasileñas y miembros del Cuerpo de Aviación militar del Brasil, asistieron a la despedida de los valientes aviadores españoles

A las 5.17 de la madrugada se elevó el "Plus Ultra" de las aguas de la bahía y quiso dar, como despedida, unas vueltas sobre la capital; pero tuvo que descender en seguida para aligerar gran parte de la carga, porque, a juicio de los aviadores, el aparato estaba muy recargado de peso y esto dificultaba sus movimientos, al par que constituía un posible peligro.

Finalmente, remontó definitivamente el vuelo a las 7.20, describiendo círculos sobre la ciudad, y poniendo proa a Montevideo a las 7.21, entre los aplausos de los millares de almas que presenciaban con ansiedad, desde el muelle, la partida del "Plus Ultra".

EL PROGRESO DEL VUELO

RIO GRANDE DO SUL, febrero 9. (A. P.)—El hidroplano español "Plus Ultra" ha pasado sobre esta población volando felizmente hacia Montevideo a las 4.36 de esta tarde.

El record del citado avión desde su salida de Río Janeiro esta mañana, es el siguiente:

Pasó por Santos a las 8.25 de la mañana; por Santa Catalina, a las 12 del día; por Florianópolis, a las 12.20; por Torres, a las 2.10 de la tarde; por Porto Alegre, a las 3.12; por Río Grande do Sul, a las 4.36.

LLEGA FELIZMENTE A MONTEVIDEO

MONTEVIDEO, febrero 9. (A. P.)—El comandante Franco llegó a esta capital a las 7 horas 25 minutos, completando la sexta etapa del vuelo Palos de Moguer-Buenos Aires.

Para cubrir los 2,023 kilómetros que separan la capital del Brasil de la uruguaya, el "Plus Ultra" ha volado doce horas y cinco minutos, a razón de 169 kilómetros por hora.

El avión acuatizó en las aguas del Río Plata.

EL RESTO DE LA EXPEDICION ES MUY FACIL

MONTEVIDEO, febrero 9. (U P.)—El comandante Ramón Franco se halla a sólo 125 millas del objetivo de su viaje, que se está efectuando felizmente desde que salió del agua de Palos de Mogur, España, el día 22 de enero.

Ha atravesado ya el "Plus Ultra", en cuatro saltos, el Océano Atlántico, y ha recorrido 2,721 millas de costa del continente americano, siempre en dirección a Buenos Aires.

FUE IMPONENTE LA LLEGADA DE FRANCO A MONTEVIDEO

MONTEVIDEO, República Oriental del Uruguay, febrero 9. (A. P.)—Cuatro aviadores españoles—el comandante Franco, el capitán Ruiz de Alda, el alférez Durán y el mecánico Pablo Rada—intrépidos embajadores, aéreos del Rey Alfonso, han recorrido hoy otra peligrosa etapa de su audaz vuelo desde España a la Argentina.

Característica saliente de esta gran hazaña, es la regularidad con que el comandante Franco ha seguido el itinerario preconcebido. Cada fase del vuelo fué realizada casi exactamente en el tiempo calculado para la distancia, y el "Plus Ultra" acuatizó en sus puertos de destino a las horas señaladas.

Consciente siempre de los peligros que entraña su misión, el comandante Franco se lanzó al aire en Río Janeiro al amanecer, dispuesto a someter a su aparato a la prueba final y definitiva. Eran las 7.20 cuando la quilla de l"Plus Ultra" abandonó las aguas de aquel puerto El hidroplno desapareció con dirección a Santos, pasando velozmente sobre otras ciudades, acuatizó con toda felicidad en Montevideo a las 7.25.

Un clamor ensordecedor formado por las sirenas de los barcos surtos en puerto, con cuyo sonido se mezclaban los gritos de júbilo de los miles de uruguayos aglomerados a lo largo de los muelles, saludó a los aviadores españoles, que surgieron del horizonte y se acercaron con sorprendente rapidez

Esperábase que el "Plus Ultra" viniese por la parte del mar; pero lo hizo por la de tierra, habiendo cambiado al parecer de ruta los aviadores poco antes de llegar a Montevideo. El aeroplano se cernió sobre la ciudad y se posó a la entrada del puerto. Tras él venían dos hidroplanos uruguayos que lo escoltaban, a los que seguían varios más, brindando a la concurrencia un espectáculo inolvidable. El "Plus Ultra" fué llevado luego al fondeadero que le estaba reservado en medio del puerto.

A los pocos momntos llegó un escampavías del crucero "Montevideo" trayendo al ayudante militar del Presidente Serrato y al Jefe del Protocolo del Ministerio de Estado, quienes dieron la bienvenida a los aviadores en nombre del Presidente y del Ministro de Estado. El Ministerio de Marina ha comisionado a un oficial como ayudante de campo del comandante Franco.

BUENOS AIRES SE PREPARA A RECIBIR A LOS AVIADORES ESPAÑOLES

BUENOS AIRES, febrero 9. (U. P.)—Apenas se recibió aquí la noticia de la llegada del comandante Franco y sus compañeros a Montevideo, ocurrió en esta capital argentina una estruendosa explosión de bombas y cohetes, silbidos de sirenas, sonidos de trompetas y gritos de entusiasmo de la muchedumbre, interrumpiéndose materialmente la circulación por las calles.

Toda la población toma en estos momentos parte en la celebración preliminar de la colosal bienvenida que piensa tributar mañana a Franco y sus compañeros

La falsa noticia que circuló esta noche de que el "Plus Ultra", después de haber descansado por unos momentos en Montevideo había vuelto a remontar el vuelo con rumbo a Buenos Aires, hizo que la ciudad entera, desde los presidentes de los bancos hasta los chiquillos vendedores de periódicos, se lanzasen hacia los muelles en toda clase de vehículos, desde el aristocrático automóvil al humilde carromato, sin contar los miles de personas que corrían a pie.

Por algún tiempo reinó en la ciudad una interrupción sin precedentes, y la urbe se vió convertida por cerca de una hora en verdadero pandemonium. Se veían caóticas masas de pueblo recorriendo las calles frenéticamente entusiasmadas y tremolando banderas españolas, uruguayas y argentinas.

(Continúa en la página 16)

PARA LA REFORMA CONSTITUCIONAL DE LA REPUBLICA

En la sesión efectuada ayer por la Cámara se nombró la comisión que hará el proyecto

RETIRO DE REGISTRADORES

Acordó la Cámara crear los registros y poderes y de la propiedad mueble, como garantía

RETIRO A LOS CONCEJALES

Asímismo acordó la Cámara en su sesión de ayer, crear el Registro de estado civil

Después del acta, que fué naturalmente aprobada por unanimidad, el representante Alberni rogó a la Presidencia que declarase secreta la sesión. Y el Presidente, atento al ruego, consultó a la Cámara. Y la Cámara se declaró en sesión secreta.

¿Qué acordaron de puertas adentro los señores diputados que reviste tanto misterio?

La discusión de algunas leyes con carácter urgente, otras también de carácter, aunque no tan urgente y ciertas medidas de orden interior, transcendentalísimas: como prohibir el paso de los cronistas parlamentarios por los pasillos del hemiciclo.

EL RETIRO DE LOS REGISTRADORES DE LA PROPIEDAD

Se reanuda la sesión pública.

Ocupan sus escaños los congresistas. Su escabel el Presidente Zaydín y los secretarios Cruells y Candia. Sus duros asientos, en las tribunas, el público paciente.

Pídese la urgencia para debatir un proyecto y la suspensión de los preceptos reglamentarios consiguientes: Se trata del proyecto de retiro de los Registradores de la Propiedad.

Un ligero escarceo. Todos convienen en que hay muchos registradores que deben ser jubilados para que ocupen los cargos otros muchos aspirantes.

—La vida se movimiento, dice un representante; y ya los Registradores comienzan a eternizarse: no se mueven.

El proyecto es aprobado. En las tribunas privadas no había ni uno solo de los Registradores que en el mundo son.

LOS QUE PUEDEN USAR AUTOMOVILES SIN PAGAR CHAPAS

Un proyecto procedente del Senado llama la atención de la Cámara: es el que determina los funcionarios que podrán usar automóviles del Estado, sin que deban pagar chapas del Estado.

El Presidente de la República.
El Vice Presidente.
Los Secretarios del Despacho.

(Continúa en la página 16)

SUSPENDIDO EL PASEO DEL LUNES DE CARNAVAL

El Alcalde Municipal, de acuerdo con recomendación hecha por el Jefe del Estado a indicaciones del Presidente del Consejo Nacional de Veteranos, dictó ayer un decreto por el cual se suspende el paseo de Carnaval correspondiente al lunes 15 de los corrientes.

Dicha medida se toma a virtud de ser ese el día en que tendrá efecto, por la tarde, la colocación en el monumento al Maine de una tarjaco los nombres de las víctimas de la explosión; y no se estima pertinente que poco después de esa solemne ceremonia desfile ante el monumento la caravana ruidosa del Carnaval.

PRODUCTOS MEXICANOS PARA LA 2da. FERIA DE MUESTRAS

CIUDAD DE MEXICO, febrero 9 (U. P.)—La Secretaría de Agricultura, Comercio y Trabajo de este país se propone llevar a efecto una magnífica exhibición de productos mexicanos en la próxima Feria Internacional que ha de efectuarse en la ciudad de la Habana.

En dicha exposición se exhibirán todos los productos mexicanos propios para la exportación, y se espera que ella producirá un magnífico resultado para el intercambio comercial con las Antillas.

PALABRAS DEL JEFE DE LOS VETERANOS DE LA GUERRA CON ESPAÑA

NUEVA YORK, febrero 9. (U.P.) En vísperas de partir para la Habana, el coronel Carmi A. Tompson, comandante en jefe de la Unión de Veteranos de la Guerra Hispano-Americana, pronunció ante ochocientos miembros del capítulo de Nueva York, de dicha asociación, reunidos en el Hotel McAlpin, un discurso, del que transcribimos las siguientes frases:

"Por cerca de un siglo antes que el crucero Maine penetrase en el puerto de la Habana, tremolando la bandera de las estrellas y las franjas como símbolo de protección y de amistad, los Estados Unidos habían estado interesados políticamente en todo lo que a Cuba se refiriera.

"Setenta y cinco años antes, nuestro Gobierno había adoptado el principio político de que Cuba debía de permanecer en poder de España hasta que se hiciese independiente o fuese cedida a este país.

"Por consiguinte, éramos moralmente responsables de la situación existente en Cuba bajo la dominación española. Esta obligación moral nos obligaba a ser siempre amigos de los cubanos, y a los cubanos a ser nuestros amigos.

"El lunes día 15 de los corrientes colocaremos una placa conmemorativa en un bellísimo monumento que el Gobierno de Cuba ha erigido generosamente en honor de las víctimas del Maine. Será un tributo que haremos con reverencia y devoción.

HAY RUPTURA DE LAS RELACIONES ITALO-GERMANAS

Agriados los ánimos a causa del discurso pronunciado por el dictador italiano Mussolini

OCUPACION DEL ADIGIO

El embajador italiano en Berlín y el consejero de la misma se han retirado ya

LLAMADOS POR MUSSOLINI

Es una expresión de desconfianza que Italia siente hacia Alemania y del disgusto hacia su política

LONDRES, febrero 9. (A.P.) El conflicto italo-germánico en relación con la ocupación del Alto Adigio por Italia parece agravarse. Por parte de esta última nación se ha llegado ya a la ruptura diplomática.

En efecto el Conde Di Bosdari, embajador de Italia en Berlín, y Aguarneri, consejero de la misma embajada, han abandonado la capital alemana.

Mussolini los ha llamado a Roma y ha djeado su representación diplomática en Berlín huérfana de estos personajes como una expresión de la desconfianza que Italia siente hacia Alemania y del disgusto con que ve la política de esta en todo cuanto se refiere al Alto Adigio.

(Continúa en la página 16)

OTRAS TRES DEFUNCIONES POR FIEBRE TIFOIDEA, SE REGISTRAN EN COLON

En la colonia "Las Trozas", propiedad del señor Silvestre Rionda, en Algodones, se quemaron ciento cincuenta mil arrobas de caña, estimándose que el incendio fué casual

UNA HAITIANA HIRIO A OTRA DE TREMENDA CUCHILLADA

(Por Telégrafo.)

Colón, febrero 9.— DIARIO DE LA MARINA, Habana.—En el día de hoy han ocurrido tres nuevas defunciones a causa de la epidemia de tifoidea.

Las víctimas fueron la señorita Cecilia Barreto, hija del inspector escolar del distrito señor Diego Barreto; el contratista señor Pablo Martín y la señora Juana Casañola.

El pueblo clama por la adopción de medidas rápidas y enérgicas contra la epidemia.

Especial.

MAS VICTIMAS DE LA TIFOIDEA EN COLON

(Por Telégrafo.)

Colón, febrero 9.— DIARIO DE LA MARINA, Habana.— Víctima de la terrible epidemia de tifoidea ha fallecido la señora Juana Casanova. El pueblo está alarmado por la alta mortalidad.

(Continúa en la página 7)

HABANERAS

Desde ayer, la crónica social que redacta nuestro querido compañero Enrique Fontanills, se reparte entre las páginas, cinco, siete y nueve en la edición de la mañana, para mayor comodidad de los lectores; distribución que al mismo tiempo obtienen las secciones que habitualmente aparecen al lado de las tan buscadas y leídas "Habaneras".

PARA VIAJAR POR

FRANCIA Y ESPAÑA

BASTA CON SER SUSCRIPTOR DEL

DIARIO DE LA MARINA

EL PERIODICO REGALA:

Pts. 10.000,00 Y UN CAMAROTE DE LUJO, EN VIAJE DE IDA Y VUELTA PARA 5 PERSONAS.

CUARENTA PASAJES DE PRIMERA CLASE, IDA Y VUELTA, A ESPAÑA O FRANCIA, CON VIATICO CADA UNO DE..... $ 350.00

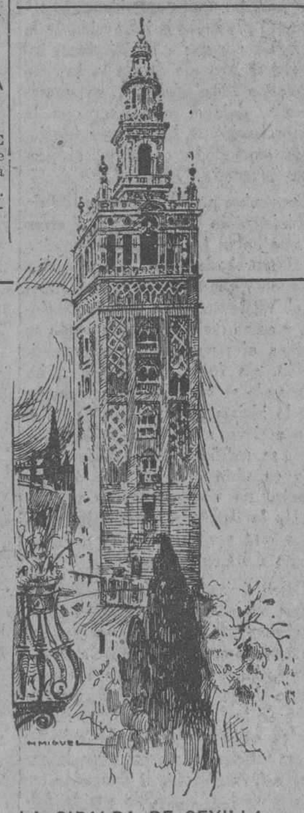

LA GIRALDA DE SEVILLA

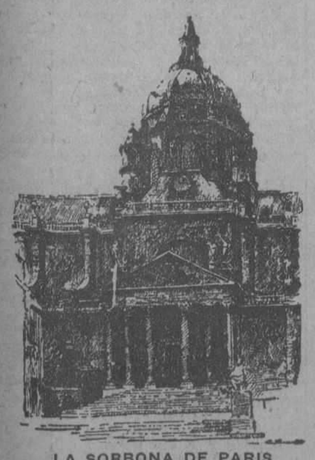

LA SORBONA DE PARIS

Corte el Cupón que insertamos diariamente

CADA 10 CUPONES SE CANJEAN POR UN VALE NUMERADO

EL SORTEO SE CELEBRARA EL 13 DE JUNIO

LOS OBSEQUIOS QUE HACE ESTE AÑO EL DIARIO DE LA MARINA A SUS CLIENTES IMPORTAN

$ 105.000

VISITO AYER AL PRESIDENTE EL VICEALMIRANTE SIR J. FERGUSSON

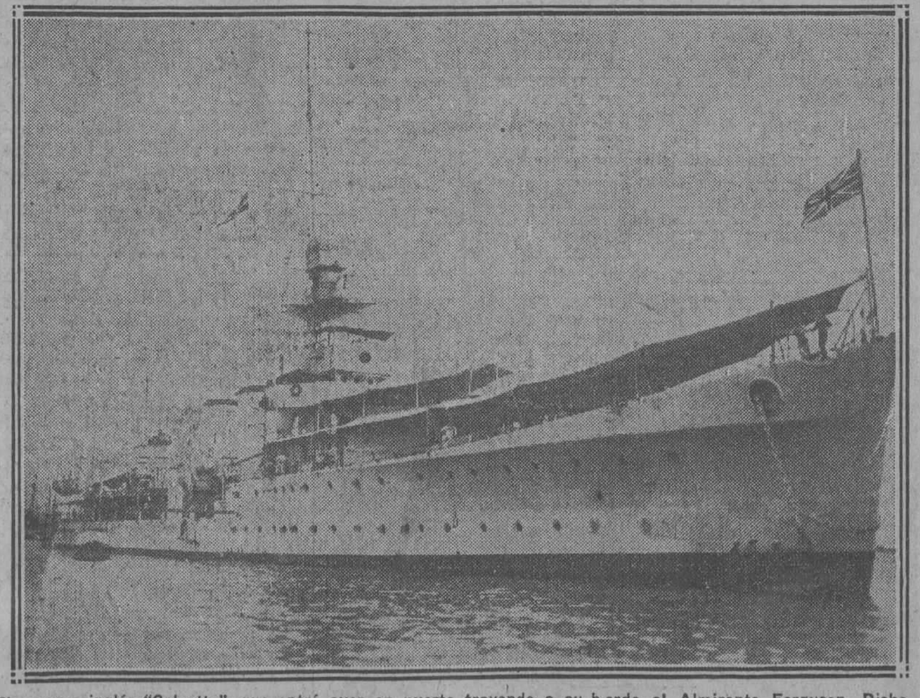

El crucero inglés "Calcutta", que entró ayer en puerto trayendo a su bordo al Almirante Ferguson. Dicho buque es gemelo del "Capetown", que también fondeó ayer en la rada habanera.

A las doce del día hicieron ayer una visita de cortesía al Jefe del Estado los marinos ingleses llegados poco antes en los cruceros acorazados "Calcutta" y "Cape Town".

Integraban el grupo de distinguidos visitantes el vicealmirante Sir James Fergusson, jefe de la División de Norte América e Indias Occidentales; el capitán Alexander R. M. Ramsey, comandante del "Calcutta"; el capitán G. H. Knowles; el comandante Thomas R. Waterhouse; el capitán Stopford y el teniente D. H. Everett. Los acompañaban el ministro de su país, Mr. Morris; el introductor de ministros, señor Soler; y el coronel de la Marina Nacional, señor Carricarte, designado ayudante del vicealmirante Fergusson.

Fueron recibidos en el salón de actos por el Jefe del Estado, con el secretario de la Guerra y Marina, doctor Iturralde, el jefe de la Armada, coronel Morales Coello, acompañados por sus respectivos ayudantes.

Entre Sir James Fergusson y el general Machado se cambiaron cordiales frases.

Hoy a las diez y media de la mañana, el jefe de la Armada devolverá la visita al barco insignia en nombre del Presidente de la República; y el próximo sábado se ofrecerá un almuerzo en Palacio a los marinos ingleses.

TELEFONOS DEL "DIARIO"

PARA QUEJAS Y SUBSCRIPCIONES LLAMESE A LOS NUMEROS

M-8404 y A-5334

Gran Concurso Literario del "Diario de la Marina"

La Empresa de este DIARIO, de acuerdo con el señor José López Serrano, Gerente de "La Moderna Poesía", la más importante de las negociaciones libreras de la República, queriendo impulsar las letras en Cuba, o mejor, dar acceso a ellas, a una juventud cuyos méritos nadie pone interés en medir y que indudablemente posee, organiza este concurso al que podrán concurrir, no sólo nuestros escritores de nombre, sinó aquellos noveles a quienes la fortuna no brindó ocasión de entrar a justas literarias, suceso frecuente en nuestro medio.

La Empresa del DIARIO DE LA MARINA se congratula de que una de las firmas comerciales más fuertes de la República, en estrecha relación con los hombres de letras, se haya brindado a prestar su apoyo a este Concurso, del que tan beneficiosos resultados esperamos para la cultura patria.

Los premios y bases son los siguientes:

Primer premio $200.00. Al mejor cuento. El asunto será de libre elección.

Segundo premio. $100.00. Para la mejor composición poética en metro libre. No excederá de cien versos.

Tercer premio. $100.00. Para el mejor soneto.

Dos accessit de $50.00 para los trabajos que sigan en mérito a los que obtengan los dos primeros premios.

Estos trabajos no tendrán más limitación que las que exigen el nacionalismo más puro, el respeto a nuestras tradiciones y la moral cristiana.

Los concursantes deberán sujetarse a las siguientes bases:

Primera. Los trabajos en prosa no excederán de seis hojas de papel ordinario, tipo "standard"; vendrán escritos a máquina por una sola cara y a dos espacios.

Segunda. La composición poética en metro libre estará sujeta a las condiciones más arriba indicadas. (Segundo premio y Base primera.) El soneto estará sometido a las mismas condiciones.

Tercera. Los trabajos deben remitirse al Director Artístico del DIARIO DE LA MARINA bajo sobre que contendrá otro en su interior, rotulado con un lema; dentro de dicho sobre se guardará una tarjeta o papel adecuada con el nombre del autor.

Cuarta. Cuantas personas sientan afición a las letras podrán concurrir a este certamen.

Quinta. El plazo de admisión se cerrará el día 15 de marzo.

Sexta. El jurado estará compuesto por los señores Mariano Arambuno, Juan Marinelo Vidaurreta y León Ichaso. De secretario actuará en señor Mariano Miguel.

Advertencias. Los premios no quedarán desiertos por ningún concepto. Los trabajos premiados pasarán a propiedad del DIARIO DE LA MARINA, y serán dados a publicidad oportunamente con ilustraciones cuyo autor será nuestro Director Artístico.

CUPON

VIAJES A ESPAÑA Y FRANCIA

Diez cupones dan derecho a UN VALE NUMERADO para el sorteo de cuarenta pasajes individuales, de ida y vuelta, con $350 de dieta por persona, y uno familiar para cinco personas, en camarote de lujo, con 10.000 pesetas.

De las BASES para la distribución de premios:

9a—Los favorecidos con estos premios, presentarán en la Administración del DIARIO DE LA MARINA el vale premiado, cuyo nombre, escrito en el mismo, habrá de corresponder a la matriz que queda archivada.

10a—Los poseedores de los vales premiados podrán traspasar sus derechos a otra persona, cumpliendo los requisitos legales de cesión.

11a—El DIARIO DE LA MARINA tendrá el derecho de exigir a los premiados la debida identificación. (Véase al dorso)

IMPORTANTE.—Todas las cartas referentes a los Obsequios del DIARIO y las que contengan cupones para canjear, dirijanse así: DIARIO DE LA MARINA. Apartado 1010.—Departamento de obsequios. Habana.

Véase en la página once todo lo que se refiere a los obsequios que el DIARIO DE LA MARINA distribuirá entre sus lectores.

M.E.C.D. 2016

POR LOS JUZGADOS

POR ABRIR UNA CARTA DESTINADA A OTRA PERSONA FUE DETENIDO UN SUJETO AYER Y ENVIADO AL VIVAC

Un ex-legionario que perdió su condición de cubano, fué acusado por un recluso de Triscornia del hurto de una cartera conteniendo $70. Robos y hurtos. Otras noticias

El inspector de Comunicaciones, señor Prudencio Figueroa Vergas, detuvo ayer al chauffeur Juan Antonio Marqués, de la Habana, de veintidós años de edad y vecino de Rosa Enríquez, letra F, en Luyanó, por pesar sobre el mismo una acusación de violación de correspondencia.

Resulta que Raúl González Gigato, vecino de la casa de huéspedes sita en Neptuno, 338, denunció hace días haber encontrado en el piso de su habitación una carta de "entrega inmediata", la cual se hallaba abierta; y al preguntarle al encargado de la casa, Maximiliano Suárez, éste le informó que un cartero había llevado la carta, habiéndola recibido el chauffeur Marqués, quien firmó la libreta y abrió la carta, volviéndola a cerrar. Después la arrojó a la habitación, por debajo de la puerta.

Interrogado el cartero Sabino López Aaza, dijo que el Marqués le dijo ser hermano de González, firmando en la libreta por éste y con el nombre de Rogelio Díaz.

El acusado negó los cargos, siendo remitido al Vivac.

PENETRARON POR LA LUCETA

Ricardo Núñez Villavicencio, de la Habana, de cincuenta y ocho años de edad y Gabriel Delgado Rodríguez, de Jagüey Grande, de cincuenta y ocho años de edad y ambos vecinos de Luz, 42, segundo piso, denunciaron ayer a la policía que al regresar a su casa notaron que una de las lucetas de la fachada había sido violentada, así como los escaparates, faltándole al primero la suma de cien pesos.

Los autores de este robo trataron de violentar la cerradura de la puerta; pero al notar que ésta no cedía, entonces rompieron la luceta, penetrando por ella, y parece que uno de ellos se lesionó, pues por la escalera y en las paredes dejaron huellas de sangre.

EX LEGIONARIO ACUSADO DE HURTO

Por el vigilante número 10 del Campamento de Tiscornia, fué presentado al juez de Instrucción de la Sección Primera Erasmo Rodríguez Valdés, natural de Placetas, Cuba, de veinticuatro años de edad, al cual acusa del hurto de una cartera que contenía setenta pesos, el sirio Moumer Abid Achou, recluído también en Tiscornia.

Rodríguez ha perdido su condición de cubano, por haberse marchado a España, como legionario, peleando en Melilla.

El acusado negó los cargos, siendo remitido al Vivac.

SERRANDO MADERAS

Mientras serraba unas maderas sufrió diversas heridas graves en los dedos índice, pulgar y anular de la mano izquierda, el español José Peña Frontao, de diecinueve años y vecino de Carlos III, número 28.

Fué asistido de primera intención por el doctor Boudet, médico de guardia en el Hospital Municipal.

ARROLLADO POR UN AUTO

Al tomar un tranvía en la esquina de Cristina y San Felipe, fué arrollado por el automóvil propiedad del doctor Bernardo Gómez Toro, el español Constante Rodríguez del Villar, de cincuenta y ocho años de edad y vecino de Infanta, 52 y medio.

Fué asistido por el doctor Hernández, médico de guardia en la casa de salud La Purísima, de la fractura del maleolo del peroné izquierdo

El chauffeur no fué detenido.

AL REVENTAR UNA CAMARA

Por el doctor Boudet, médico de guardia en el Hospital Municipal, fué asistido ayer de graves contusiones con hematoma en ambos ojos el chauffeur Alberto Garrido Bolívar, de la Habana, de diecinueve años de edad y vecino de San Martín, 10.

Sufrió dichas lesiones al reventar una cámara de automóvil que inflaba en el garage sito en Carlos III entre Marqués González y Oquendo.

LE HURTARON UNA MALETA EN JOVELLANOS

Arturo Recio Betancourt, de Camagüey, de treinta y tres años de edad y vecino accidentalmente de Gertrudis, 3, en la Víbora, y oficialmente en Villuendas, 32, en Santa Clara, de donde es empleado del Gobierno Provincial; denunció ayer, en la Cuarta Estación de Policía, haber tomado en Santa Clara el tren 8, y que al llegar a Jovellanos se apeó para hacer unas compras; pero al regresar de nuevo al vagón, notó que le habían hurtado una maleta que contenía ropas por valor de cien pesos y varios documentos propiedad del Gobierno Provincial, los cuales traía a una casa impresora de esta capital.

EXPENDEDOR DE DROGAS, DETENIDO

Por los vigilantes 756 y 1717, fué detenido ayer en Callejón de Cuchillo y Rayo, el blanco José Lazo Martínez, de Santo Domingo, de treinta y dos años de edad y vecino de Animas, 136, en los momentos en que le vendía drogas heróicas a un sujeto que se hallaba dentro de un automóvil y el cual se dió a la fuga.

Al acusado le ocuparon varios papelillos de drogas, por lo que fué remitido al Vivac.

PROCESADO

Por el juez de Instrucción de la Sección Segunda fué procesado ayer por el delito de hurto frustrado, Armando Núñez Suárez o Rogelio Fernández Febles o José Antonio Pis Febles, señalándosele fianza de quinientos pesos para gozar de libertad provisional.

SE CAYO DE LA CAMA

Por el doctor Emilio L. del Castillo, médico particular, fué asistido ayer de la fractura del fémur derecho el sirio Salum Bogdam, de treinta años de edad y vecino de Antón Recio 24; lesión que sufrió el día 8 de los corrientes al caerse de la cama donde dormía.

CRISTOBAL DIAZ.-INGENIERO Y ARQUITECTO

MANRIQUE No. 2 ESQ. A SAN LAZARO. TEL. M-7058

HAGASE PROPIETARIO DE ESTA CASA

Se compone de

gran jardín, portal corrido, porche para bajada de autos, vestíbulo, sala, comedor, terraza con fuente sevillana, gran pantry y cocina, cuatro hermosas habitaciones, baño intercalado de lujo, saleta, cuarto y servicio para criada, cuarto y servicio para chauffeur, garage, patio, etc. Precio: 17,000 pesos, de contado solo 6,000 pesos; el resto a pagar a $140.00 mensuales.

Otras semejantes de $2,000 a $4,000 de entrada y el resto de $50 a $100 mensuales.

1744 1d 10

EL SEPELIO DEL SEÑOR GABINO LAURRIETA

Ayer, a las nueve de la mañana, recibió cristiana sepultura en el Cementerio de Colón el cadáver del que en vida fué el señor Gabino Laurrieta, ligado por vínculos de familia a nuestro compañero señor Silvio Sandino.

Gozaba el extinto de generales simpatías por lo cual era sumamente querido y apreciado por los que le trataban. Dedicado desde joven al comercio, en el cual estaba muy relacionado, pasó su vida consagrado al trabajo siendo un hombre honrado y laborioso por demás.

No hace todavía seis meses acompañamos a su último destino al hermano del finado nombrado Clemente. ¡Qué lejos estaba Gabino de pensar que a los pocos meses iba a hacerle compañía!

Entre las ofrendas florales que vimos al paso del cortejo pudimos anotar las siguientes: Una hermosa corona de su esposa María Granda; A tío Gabino; Carmelina y Salvador; A nuestro socio, Llopis, Pons y Cº; A mi tío Cabino, Manuel Laurrieta; A Gabino, Basilia y Silvio; A Gabino, sus empleados; A Gabino, W. L. Morales y familia; A Gabino, Romualda Rivero e hijos; A Cabino, Fidel Rodríguez y Antonio Seoane; Un cojín de José Ayo y señora; Otro cojín de José Justo Guigou y señora; Otro cojín de Julia y Pepe; Una cruz muy bonita de su ahijada Dulce María; Un precioso ramo de Generosa Alvarez de Navarro, etc., etc.

Entre la numerosa concurrencia figuraban distinguidas representaciones del comercio, que acompañaron a los familiares del extinto en su dolor y del cual participaban por el afecto que todos le tenían.

Descanse en paz nuestro querido amigo y elevamos una oración por su alma, al Todopoderoso, a la vez que pedimos resignación para su viuda y demás dolientes.

COLONIA ESPAÑOLA DE BAYAMO

La nueva Directiva de este importante centro ha quedado constituída en la siguiente forma:

Presidente: Enrique García Amado.

Vicepresidente: Andrés Rubio Cámara.

Secretario: Odón Carbonell R.

Vicesecretario: Manuel Blanco.

Tesorero: Constantino Collada M.

Vicetesorero: Luis Carreño P.

Vocales: Antonio Alonso Doural, Valentín Herrán Calleja, Manuel Rodríguez Freigido, Luis Muñoz Campos, Manuel Landrove López; osé Cardona Juan, Manuel Anta, Eduardo Roig Hill.

Suplentes: Francisco Revuelta de la Rua y Clemente Limeres Fernández.

Devolvemos a la expresada Directiva el atento saludo que nos dirige al tomar posesión y le deseamos el mayor acierto en sus gestiones.

EN HONOR DE JOSE MANUEL POVEDA

Publicamos a continuación el interesantísimo programa de la sesión necrológica en honor del malogrado poeta cubano José Manuel Poveda, organizada por la Academia Universitaria de Literatura:

Primera Parte

I.—Selección. Banda Municipal.

II.—Palabras iniciales. Dr. Salvador Salazar, Presidente de la Academia.

III.—Número de violín y piano. Profesores Carlos Fernández y José Vals.

IV.—Nocturno Sentimental. Poveda. Señorita Blanca Dopico.

Segunda Parte

I.—Intermezzo. Banda Municipal.

II.—Elogio. Sr. Manuel Bisbé, miembro de Número.

III.—Número de piano. Profesor Carlos Fernández.

IV.—Lamentación del brusco tránsito. Sr. Andrés Núñez Olano.

V.—Serenata. Poveda. Srta. Carmita Raviña.

VI.—Número de violín y piano. Profesores Carlos Fernández y José Valls.

Dicho acto tendrá lugar el lunes 15 del actual, a las nueve de la noche, en los salones de la Cruz Roja Nacional Cubana, calle de Ignacio Agramonte.

Próximamente se repartirán las invitaciones.

QUINA Y CACAO VINO —LEGITIMO— DELICIOSO 80 CTS. CORDIAL APERITIVO SARRÁ Y BUENAS FARMACIAS

¡Cómo viene!

Mr. Julbe nos envía, para su publicación, el siguiente escrito, que copiamos literalmente:

Habana, Febrero 7 de 1926.
Sr. Alcalde Municipal.
Señor:

VICENTE MARIA JULBE Y MOLINA, Ciudadano de los Estados Unidos de Norte América, residente y propietario de esta Ciudad, con domicilio en Cuarteles, Núm. 42, en el Expediente Núm. 11, instruído y tramitado por la Inspección General del Departamento de "Administración de Impuestos", para el Aumento de tributación a la casa Núm. 36 de la calle de Cuarteles, dice:

Que para que todo sea irregular, y por ello forzosamente convenir en **que el citado Expediente es a todas luces nulo,** por carecer de fuerza obligatoria, bastará citar los motivos que lo invalidan y en consecuencia, **deber es de la Administración enmendar sus defectos, corrigiendo sus infracciones.**

Lo primero que debe tratarse es de la capacidad que en el orden legal pueda tener y reconocerse a un empleado que, **con el carácter de Inspector General en Comisión,** no ejercita las funciones de ese cargo, **que necesariamente tendrían que estar concretadas a la supervisión del Departamento,** funciones estas que lo incapacitarían para conocer personalmente de la tramitación de Expedientes, ya que este hecho, aparte de otros, resultaría incompatible **porque el Inspector no había de inspeccionar sus actos propios** y, en este concepto, no sería aventurado afirmar que **el cargo está erróneamente clasificado.** Pero hay más, en los informes que se dirigen a esa Alcaldía, suscriptos por el Inspector General en Comisión y por el Jefe del Departamento, se hace constar, de una manera expresa, **que se han cumplido los requisitos preceptuados por la Ley;** y, en efecto, **se ha prescindido del cumplimiento del Artículo 56 de la Ley invocada,** que dispone que los Expedientes de comprobación se pasarán a la Comisión del Impuesto Territorial por conducto de su Secretario.

Hay, pues, que convenir en que **esos informes no son conocidos del Alcalde, único que en su carácter de autoridad y Jefe del poder Ejecutivo del Municipio y de la Administración Municipal está capacitado para ejercer funciones activas dentro de la Administración, como es visto, por los Artículos 80 y 165 de la Ley Orgánica de los Municipios,** y no le son conocidos, por que ni se le dá cuenta de esos informes, **ni por el Alcalde son reclamados los Expedientes,** y esto sólo puede tener una explicación razonable; y es ella: **que únicamente se persigue el aumento de las contribuciones,** y que a este fin **se prescinde del cumplimiento de la Constitución de la República y de la Ley.**

Es de notar, que por el procedimiento que se observa los Expedientes pueden ser resueltos con mayor brevedad, que si ellos se subordinaran a la tramitación que les está señalada por la Ley de Impuestos Municipales, y a la que anteriormente se ha referido, opinión ésta que más robustece el sistema en uso, **consistente en consignar a continuación del informe que suscriben el Inspector General en Comisión y el Jefe del Departamento, la conformidad del Alcalde, extremo este que no puede ser aceptado,** en razón a **que no existe precepto alguno que autorice el empleo de una estampilla en sustitución de la firma del funcionario o autoridad,** como por sistema viene resultando; y **para probar la ilegalidad del mismo, basta citar los Artículos 276, 277 y 278 del Código Penal,** por los que se vé **que el privilegio de la estampilla únicamente está reconocido al Rey de España o al Jefe de Potencia Extranjera.**

El Expediente Núm. 11, Folio 6943, a que responde este escrito, fué promovido, ordenándose a un Vigilante de la Policía, el señalado con el Núm. 1606, que comprobara la renta de la casa Núm. 36 de la calle de Cuarteles; y de lo informado por dicho Vigilante fué notificado el que suscribe, quien **seguidamente representó acusando la infracción de la actuación por que ostensiblemente infringía el Artículo 54 de la Ley de Impuestos Municipales** y, en consecuencia, dejaba solicitado que la Comprobación se hiciera por funcionario capacitado conforme al precepto invocado.

Convenido por el Departamento de Administración de Impuestos, **el error en que había incurrido,** comisionó a un Comprobador para que realizara la función que antes se enconmendara al Vigilante de la Policía Nacional, y como dicho empleado según se notifica al promovente por comunicación, **sin fecha,** en su poder, ha informado en los mismos términos en que lo hiciera el Vigilante; se dá el caso curioso, por su originalidad, de que **se ratifique la resolución dictada en virtud del informe del Vigilante, no obstante haberse reconocido la ilegalidad de ese informe,** como está probado por el nombramiento del Comprobador.

Como únicamente fué pedido por el que suscribe la rectificación en el nombramiento del Comprobador, ciertamente que al accederse a su solicitud, ha debido dársele conocimiento de la Comprobación, Artículo 55 de la Ley de Impuestos Municipales, a los efectos del Artículo 56 de esa misma Ley; pero, lejos de hacerse así, se declara, equivocadamente, **que se han cumplido por la Administración todos los requisitos legales cuanto con manifiesta infracción de sus preceptos se aumenta la tributación de su propiedad y se mandan expedir recibos adicionales por ese aumento;** a partir del 2º Trimestre de 1925 a 1926, **dándosele al asunto efecto retroactivo, con manifiesta violación del Artículo 12 de la Constitución de la República,** y desconocimiento u olvido del **Artículo 27 de la Ley de Impuestos Municipales** que prescribe que la variación de renta **no surtirá efecto en la tributación hasta el período de cobro siguiente a aquél en que se produzca el alta.**

Interesa, por tanto, que con la anulación de lo actuado, **por sus defectos e infracciones, se disponga la comprobación de la renta de la casa de su propiedad** anteriormente citada y **en esa oportunidad dejará demostrado la improcedencia del pretendido aumento de la tributación.**

Es justicia.

V. M. Julbe.

1699 1d-10

Enfermedades de la Piel de los Niños

El Ungüento Cadum puede aplicarse sin temor sobre la piel delicada de los niños que sufran de herpes, erupciones, eczema, escoriaciones y otros padecimientos angustiosos que afecten a los niños. Después de la primera aplicación del Ungüento Cadum se siente alivio inmediato. Cesa la picazón al instante, y sus efectos son tan calmantes y cicatrizantes que las criaturas vuelven a recobrar el sueño normal.

PARA SU ROPA BLANCA AÑIL "ATLANTIDA" 2 CTS. LEGITIMO SARRÁ BUENAS FARMACIAS Y BODEGAS.

ALHAJAS

Procedentes de empeños, realizamos, a precios de imposible competencia, infinidad de caprichosas alhajas en platino, oro y plata. Seguimos dando dinero a módico interés.

CAPIN Y GARCIA

CRUZ. U-2385

LA REGENTE NEPTUNO AMISTAD

CALAMARES RELLENOS EN SU TINTA Y EN TOMATE

ANTONIO ALONSO, Hijos Vigo, España.

AVISO

EL DR. GARCIA AMADOR

Especialista en Enfermedades de la Piel, Sangre y Secretas, de las Facultades de París, Londres y Berlín, ha trasladado su gabinete a San Miguel número 21, entre Industria y Amistad. Consultas de 10 a 12 y de 4 a 6. Teléfono A-4561.

Dr. Gálvez Guillem

IMPOTENCIA, PERDIDAS SEMINALES, ESTERILIDAD, VENEREO, SIFILIS Y HERNIAS O QUEBRADURAS, CONSULTAS DE 1 A 4

MONSERRATE, 41

ESPECIAL PARA LOS POBRES DE 3 Y MEDIA A 4

Dr. Hernando Seguí

GARGANTA, NARIZ Y OIDO

PRADO 38: DE 12 A 3

SEPA COMPRAR Ropa Interior.

Cuando la quiera Cómoda, Fresca, Duradera, pida "B.V.D."

Esta Etiqueta

MADE FOR THE B.V.D. BEST RETAIL TRADE (Marca Registrada)

Tejida en Rojo

ES UNA GARANTIA Su reputación no tiene igual.

Hay mucha Ropa Interior Sólo una "B.V.D."

85 Cts. En Cuba En E.U.A. 85 Cts.

The B.V.D. Co. Inc., N. Y.

ANUNCIO DE VADIA

Periodistas Americanos Visitan la Boya Cuba

El ingeniero mecánico electricista y miembro de la Academia de Ciencias de Madrid, señor Fernando López Sainz, a instancias del señor Alejandro Bermúdez, estimado amigo nuestro, invitó a los señores E. John Long y Henry La Cossit, periodistas americanos de la Frederick J. Haskins Service de Washington, para visitar la Boya Cuba, cuya visita se llevó a cabo en la mañana de ayer, quedando los referidos señores admirados de las garantías que ofrece la Boya Cuba para los buques de grandes travesías.

Junto con los referidos señores hizo su visita a la Boya Cuba el señor Peter J. Mills del Departamento de Publicidad de la Bell Telephone Company de Chicago y tomó varias fotografías para su Revista.

El señor López Sainz, en honor de los distinguidos visitantes lanzó al espacio tres petardos, uno en honor de Cuba, otro por Estados Unidos y otro por España.

Durante la pequeña travesía de la Capitanía del Puerto a la Boya Cuba, el conocido dibujante Alejandro Sánchez Felipe, con ese buen humor que le caracteriza, hizo varias siluetas de sus acompañantes, que en honor de la verdad parecen más bien fotografías.

Unión de vendedores de periódicos de la Habana

SECRETARI AGENERAL

ARANGURE NUM. 52

De orden del señor Presidente, Pedro A. Pinzás, tengo el gusto de invitar, al cuerpo directivo para que concurra a la junta que se celebrará el día doce del presente mes, a las ocho de la noche, con objeto de tratar varias asuntos de verdadero interés, por la buena marcha de este gremio. Suplicándole su más puntual asistencia toda vez que lo requiere los asuntos a tratar.

Habana, 10 de febrero de 1926.

Manuel C. Aymerich, Secretario.

Orden del día.—Lectura del acta anterior; Comunicaciones; Balance anual presentado por el Tesorero, señor Enrique Lombard y su memoria; Designación de los miembros de mesa para la comisión electoral.

Los beneficios de la salud

La salud significa niños felices y sanos y trae, además, la adoración del esposo. Destierre los dolores y achaques que le roban la ventura, tomando

Compuesto Vegetal De Lydia E. Pinkham

LYDIA E. PINKHAM MEDICINE CO. LYNN, MASS.

PARA SU PELO= COCO-SOLIDIFIED Legítimo SHAMPOO= 20 CTS. SARRÁ, BUENAS FARMACIAS Y SEDERÍAS.

AGUAS DE MONDARIZ

FUENTE DEL VAL

A los favorecidos de la suerte con el viaje a España, ofrecemos una temporada libre de todos gastos en el Balneario de Mondariz, manantial de la

FUENTE DEL VAL

A los no privilegiados que desean su curación en los casos de:

ARTRITISMO

ANEMIA

OBESIDAD

DIABETES

tenemos estas aguas, las más ricas en propiedades curativas, de venta en nuestro almacén

PI Y MARGALL 4½ CASA RECALT

162¹ ind

PURGANTE

Es el mejor EVACUANTE Y DEPURATIVO al mismo tiempo que un excelente

REGENERADOR FORTIFICANTE

LAS PILDORAS PURGATIVAS LE ROY son soberanas por su eficacia en las afecciones del hígado, fiebres biliosas, fiebres paldicas, calenturas, haciendo huir de los intestinos la bilis que se ha mezclado con la sangre.

Para obtener un folleto explicativo, dirijirse: Productos LE ROY, Apartado, 137, HABANA

LE ROY

Apollinaris

Fué, es y será, la reina de las aguas de mesa

ORDENES, AL M-7133

ESTACION TERMINAL

POR EL DR. SANSORES, MEDICO DE LA MARINA FUERON VACUNADOS LOS MARINOS DE SANTIAGO DE CUBA

El almirante de la armada inglesa, Mr. Fergusson, que se halla en esta ciudad, fué ayer en un coche especial al interior con varios funcionarios de los Ferrocarriles Unidos

MOVIMIENTO DE VIAEJROS Y OTRAS NOTICIAS.

El almirante de la Armada inglesa

Mañana, jueves, a las doce de la noche saldrá de la Estación Terminal un tre nespecial formado por locomotora, casilla cocina, coche-salón 500 y coche-salón Presidente, ocupándolo el almirante de la Armada inglesa James Fergusson, y sus acompañantes y oficiales de los Unidos que para hacerle los honores le acompañarán.

Regresa al día siguiente y ese mismo día, o séase el viernes, a las dos y treinta de la tarde, saldrá el mismo tren con el señor almirante sus acompañantes y oficiales para el Central Rosario, de donde regresará a las seis de la tarde.

Mr. Clair

Anoche, en el coche-salón Caonao, agregado al tren Expreso Limitado, fué a Camagüey el señor Clair y acompañantes.

El jefe del Estado Mayor del Ejército Nacional

Anoche en el coche-dormitorio Camajuaní, agregado al tren a Cienfuegos, fué a Aguada de Pasajeros, donde tiene su residencia, su señora madre, el general Alberto Herrera, jefe del Estado Mayor del Ejército Nacional; le acompañaban sus familiares.

De una velada martiniana

Regresó el señor Juan Martín Leiseca, secretario particular del Jefe de Estado, de Santa Clara, donde asistió a una velada martiniana que resultó muy lucida.

Vacunando a los marinos

El doctor Sansores, médico de la Armada cubana, regresó de Santiago de Cuba, donde vacunó al personal de las fuerzas de marina que en aquel puerto y destacamento se encuentran.

Homenaje a Sketch y Stickney

Con motivo de haber sido confirmados por el Consejo de Londres en los puestos que venían desempeñando en comisión los señores J. G. Sketch y J. W. Stickney, de administrador general auxiliar y de ingeniero jefe, respectivamente, sus compañeros desean testimoniarle su adhesión y simpatía y, en breve, les obsequiarán con un almuerzo.

La comisión organizadora para cuanto se relacione con ese homenaje, está integrada por R. J. Piñeyro y R. S. Webster. Será una fiesta ferroviaria de gran resonancia, de confraternidad y de cariño.

El doctor Oscar Díaz Albertini

Regresó de Florida el doctor Oscar Díaz Albertini, a quien lo acompañaba el coronel del Ejército inglés Fleinnieng, y Mr. Windley.

Miembros de la Hermandad Ferroviaria

Llegaron de Camagüey los señores Agustín Pérez, presidente de la Hermandad Ferroviaria, y A. Font, secretario de la misma entidad. Vienen a resolver en esta capital asuntos relacionados con esa organización.

Les recibieron sus compañeros y comisiones de las Delegaciones de esta capital, Cárdenas y Matanzas.

Tren Expreso Limitado

Por este tren llegaron de Bayamo: los representantes de la Cámara Francisco Soto Izquierdo y Eduardo Beltrán. De Santiago de Cuba: Nicolás Castillo; Uedro Jiménez; José Oríhuela; Luciano Rodríguez; A. Ortega; Eduardo de Arce; el representante a la Cámara Pedro Goderich. De Sancti Spíritus: Manuel Pina; Pablo Torres, ganadero muy rico; Rafael Fernández. De Esmeralda: Cristóbal Zayas Bazán. De Camagüey: la señora Silva de Sierra y familia. De Ciego de Avila: Celesino Redondo. De Santa Clara: el doctor Urbano Tristá, presidente de los rotarios de aquella localidad.

Viajeros que salieron

Por distintos trenes fueron a Matanzas el capitán Leonard, vicepresidente de la Munson Line. A Cienfuegos: Luis Alfonso; el doctor Emilio del Real; el doctor Felipe Silva y señora. A Santiago de Cuba: Manuel Portuondo y familia. A Caibarién: José Llano, pagador de los Ferrocarriles Unidos. A Cárdenas: Pepe Caragol; Avelino Hernández. A Camagüey: Pascual Aranda y señora. A Sagua la Grande: Virgilio López; Raúl Vidal.

DESDE LAWTON

ATLETICO PRIMER BAILE DEL CLUB

El pasado domingo se celebró la fiesta de inauguración del Club Atlético de Lawton. A las tres de la tarde fué izada la bandera por el señor Guillermo San Pelayo, en representación del presidente de honor, señor Guillermo W. Lawton.

El socio fundador número 50 Manolín Miró, que cuenta tres años de edad, hijo del presidente del Club, sujetaba entre sus manitas la preciosa bandera que a los acordes del Himno Nacional Cubano izaba el señor San Pelayo entre voladores y grandes aplausos; el presidente la bautizó con champagne.

Una representación del Comité de Damas, dirigida por la señorita Lolita Peláez, hizo entrega de la preciosa bandera que por recolecta hecha entre los asociados fué donada por dicho Comité.

El señor Luis Mora habló en nombre del presidente, elogiando la labor que realiza la Directiva y los asociados, recomendando que todos luchen con entusiasmo y fe para ver realizados todas las ideas de mejoramiento en bien del reparto y del Club, llamando la atención que la bandera acabada de izar sea defendida con amor, lucha y tesón. Fué muy aplaudido.

Acto seguido empezó el baile, que resultó un éxito. La orquesta que interpretó las piezas fué la jazz band "México".

En merecido aplauso fué tributado a la Directiva de la Sección de Recreo y Adorno, por la dirección y la corrección en la fiesta.

Todos los asistentes fueron obsequiados con finos dulces y vinos generosos. Plácemes merece la Directiva que rige los destinos del Club, por la espléndida fiesta celebrada el domingo.

El Corresponsal.

POLVOS CAROMA

Si desea poseer una tez codiciada por sus amigas, use los polvos Caroma.

V. VIVAUDOU, INC. Paris New York

ACEITE=CINCO EN MANO. =MAQUINAS DE COSER= MAQUINAS DE ESCRIBIR. EVITA ÓXIDO— 10 CTS. BRILLO A METALES Y MADERA. LUBRICA. SARRÁ. BUENAS FARMACIAS Y FERRETERÍAS

La Guardia Republicana visita al Presidente Gral. Gerardo Machado

UNA ENTIDAD PURAMENTE PATRIOTICA PARA LA DEFENSA DE LOS INTERESES NACIONALES

Se ha constituído en Cuba, influída por las corrientes de sano patriotismo imperantes, la Guardia Republicana. Es una institución soberanamente cubana, cuyo fundamento es luchar porque se consolide un verdadero nacionalismo que responda al programa que a los campos de la independencia llevaron el sacrificio de los cubanos inspirados por la doctrina de Martí.

Integran la Guardia Republicana, personalidades de reconocida ejecutoria patriótica y de indiscutible solvencia moral. Veteranos de la independencia, emigrados revolucionarios, militares retirados y ex militares que apoyaron al liberalismo cuando fué violada la Constitución de Cuba; profesores, intelectuales, periodistas y de cuantos otros elementos, tienen por supremo ideal, el mantenimiento del decoro nacional.

La Guardia Republicana laborará tesoneramente por mantener la dignidad nacional y todas las consecuencias que de esta virtud tiendan al engrandecimiento de Cuba en todos los órdenes.

Esta mañana, una Comisión del Ejecutivo de la Guardia Republicana visitó al Presidente de la República, constituyendo esta visita su primer acto oficial. Integraban la Comisión, como presidente, el teniente señor Manuel Rodríguez Sigler, y los miembros del Comité Nacional coronel Enrique Quiñones Rojas, comandante Generoso Campos Marquetti y el licenciado Juan O' Farrill, presidente de la Asociación de los Emigrados Revolucionarios Cubanos.

El Presidente de la República acogió a los visitantes con marcado agrado, habiéndolos felicitado por sus gestiones al constituír una corporación pára honra de Cuba.

El general Machado les declaró que veía con suma satisfacción la organización de la Guardia Republicana, y que estimaba que era una labor nacional de imponderables méritos para Cuba.

El jefe de la nación ofreció a los comisionados su apoyo incondicional a la Guardia Republicana, haciendo votos sincerísimos por su venturoso desenvolvimiento y por que a su seno fueran todos los cubanos de buena voluntad.

Cerca de dos horas duró la entrevista con el Presidente, a quien se le informó que ya la Guardia Republicana cuenta en la Habana con más de ocho mil afiliados, y que en los pueblos del interior se está llevando a cabo la organización de delegaciones y comités existiendo gran entusiasmo por pertenecer a ella.

DON ANDRES CALONGE

Ayer tarde se efectuó el sepelio del que en vida fué correctísimo caballero y probo funcionario, don Andrés Calonge, que desempeñó competentemente la Inspección General del Puerto durante más de ocho años.

El señor Calonge ingresó en la aduana de la Habana con un modesto empleo, y fué ascendiendo por méritos propios hasta ocupar el cargo que sólo por la enfermedad que le llevó a la tumba dejó vacante.

Numerosos compañeros y amigos asistieron al sepelio.

Enviamos a sus hijos y demás familiares la expresión de nuestro más sentido pésame.

M.E.C.D. 2016

CRONICA DE TRIBUNALES

POR IRREGULARIDADES EN EL CARGO FUE SEPARADO EL SECRETARIO DEL JUZGADO DE MARIANAO, DEL CAMINO

NOTICIAS DE LOS TRIBUNALES

EN EL SUPREMO
RECURSOS DECLARADOS SIN LUGAR

La Sala de lo Criminal del Tribunal Supremo ha declarado sin lugar el recurso de casación establecido por el procesado Alberto de Fuentes y Parra, empleado y vecino de Pinar del Río, contra el fallo de la Audiencia de dicha provincia, que lo condenó a la pena de seis meses de prisión, como autor de un delito de malversación postal.

Dicha Sala también ha declarado sin lugar el recurso de casación interpuesto por el procesado Manuel Díaz González, contra el fallo de la Audiencia de Santa Clara, que lo condenó a la pena de dos meses y un día de arresto mayor, como autor de un delito de lesiones graves causadas por imprudencia temeraria.

SEÑALAMIENTOS EN EL SUPREMO PARA HOY

SALA DE LO CRIMINAL

Habana. Infracción ley drogas. Enrique M. Torre. Ponente: doctor Palma. Letrado: doctor Pola.

Santa Clara. Rapto. Nilo Cardoso. Ponente: doctor Vandama. Letrado: doctor Arrechea.

Oriente. Homicidio. Manuel Pérez Castillo. Ponente: doctor Bordenave.

Habana. Hurto. María L. Morales. Ponente: doctor Caturla. Letrado: doctor Beguez.

Habana. Imprudencia. Francisco Castillo. Ponente: doctor Palma. Letrado: doctor M. Sterling.

Habana. Riña. Arturo Díaz y otros Ponente: doctor Salcedo.

SALA DE LO CIVIL

Santa Clara. Tercería. Rogelio Cárdenas. The National City Bank of New York contra Rodrigo Pubillones. Ponente: doctor Figueroa. Letrados: Núñez y Gorrín.

Habana. Mayor cuantía. M. Phillips Co., contra Larrea, Ramos y Co. Ponente: doctor Travieso. Letrado: doctor Dihigo.

Habana. Mayor cuantía. W. R. Grace contra Campos, Antón y Co. Ponente: doctor Travieso. Letrados: G. Montes y Ferrer.

Camagüey. Ejecutivo. Manuel López contra Rafael González. Ponente: doctor Portuondo. Letrados: Freyre y Maza.

Habana. Francisco Arenas contra Compañía de Créditos y Construcciones. Ponente: doctor Edelmann.

Habana. Ramón Vigil contra R. García y Co. Ponente: doctor Travieso. Letrado: doctor Alvarez Escobar.

EN LA AUDIENCIA

PLEITO SOBRE NULIDAD DE UN PROCEDIMIENTO HIPOTECARIO

En la demanda sobre nulidad de un procedimiento hipotecario, seguido por Prisca Martínez Hernández, viuda de Ortiz, contra Ernesto Rasch Jiménez, propietario y Juan Francisco José Guillermo Ortiz de la Maza Arredondo, el Juzgado de Primera Instancia del Norte declaró con lugar la demanda y declaró nulo el procedimiento sumario indicado establecido por Ernesto Rasch contra Juan Francisco José Guillermo y don José María, Juan Francisco Ortiz, a partir del inicio del mismo con las costas a cargo de los demandados.

Y la Sala, en apelación, ha confirmado el fallo del Juez, sin hacer especial condenación de costas.

CONTRA UNA SOCIEDAD EN COMANDITA

Ante el Juzgado de Primera Instancia del Sur, entabló juicio de mayor cuantía, en cobro de pesos, María Manuela Angela Cabeza Valdés, contra la Sociedad en Comandita, A. M. Puente y Compañía, en liquidación, a cargo de Antonio Puente y Fornet, de esta Capital.

El Juzgado declaró con lugar la demanda y en su consecuencia condenó al demandado a pagar al actor la cantidad de veintitres mil ochenta y nueve pesos ochenta y nueve centavos, importe de alquileres vencidos de los locales de la casa Egido número 10, dados en arrendamiento por la actora con la fianza solidaria del demandado Puente, intereses legales y costas.

Establecida apelación, la Sala de lo Civil ha confirmado en todas sus partes la sentencia del Juzgado.

PENSION

El Ministerio Fiscal, en nombre del Estado, estableció recurso sobre revisión de la pensión dada a José Nemesio Esteban Alfonso Benítez, como Auxiliar Civil de la Revolución y el Juzgado de Primera Instancia del Cerro estimó con lugar el incidente, declarando nulo y sin ningún valor el auto que concedió la pensión a Alfonso Benítez ascendente a mil quinientos pesos anuales, como Delegado de Hacienda de la República en Armas, con la categoría de Comandante.

La Sala de lo Civil, en sentencia al efecto dictada, ha confirmado el fallo del Juzgado.

PLEITO EN COBRO DE CANTIDAD

En juicio de menor cuantía, en cobro de pesos, ante el Juzgado de Primera Instancia de Almendares, estableció demanda Gustavo Adolfo Mejías Ricart, Abogado de esta capital contra Manuel del Valle de la Fuente, comerciante de la ciudad de Remedios, siendo declarada sin lugar la demanda por el Juez, absolviendo de ella al demandado.

Y apelada la sentencia, ha sido confirmada por la Sala de lo Civil de la Audiencia, con las costas de la segunda instancia en la forma ordinaria.

CONCLUSIONES DEL MINISTERIO FISCAL

El Fiscal de la Audiencia ha formulado escritos de conclusiones provisionales en la tarde de ayer interesando las siguientes penas:

Diez años de presidio mayor, por robo con violencia en las personas y las agravantes de astucia y reincidencia, para cada uno de los procesados Manuel Sarmiento y José Fernández.

Los hechos origen de esta causa los relata el Fiscal del siguiente modo:

"El procesado Manuel Sarmiento en la tarde del día 16 de diciembre del año último, en unión de otro individuo conocido por "Cabo", le hicieron creer a la vendedora de billetes María Mantilla, que en los altos de Monte número 22 deseaban comprarle billetes.

Estimando María Mantilla que eran ciertas las manifestaciones de Sarmiento y su acompañante se trasladó al lugar indicado y, una vez en dicho lugar, se encontró con el también procesado José Fernández, que estaba de acuerdo con su compañero y le arrebató a la Mantilla 47 pedazos de billetes pertenecientes al sorteo de Navidad, dándose a la fuga con los billetes referidos.

Los billetes han sido apreciados en 57 pesos y no fueron recuperados, pues se los repartieron los procesados en proporción que se desconoce".

Tres años, 9 meses y 4 días de prisión correccional, por lesiones graves, para el presidiario José Boada García:

Relata el Fiscal los hechos en esta forma:

"En la noche del 29 de noviembre del pasado año, Evangelio Pérez y José Boada García, que se encontraba cumpliendo condena en el presidio de la República, sostuvieron una discusión en la galera en que ambos se encontraban y en el curso de aquella el Boada infirió al primero, con una navaja barbera, distintas heridas que tardaron 10 días en sanar con necesidad de asistencia médica e impedimento para sus ocupaciones habituales, quedándole como consecuencia de una de ellas una extensa cicatriz como de diez centímetros de longitud en el lado derecho de la cara, que es de carácter permanente y le afea el rostro".

Cuatro años, 2 meses y 1 día de prisión correccional, por amenazas condicionales sin logro de propósito, para Juan Vidal Scull (a) "Ganboita".

Cuatro meses de arresto mayor y multa de trescientos pesos, por infracción de la Ley de Drogas, para Luis Brasel.

Cuatro meses y 1 día de arresto mayor, por estafa, para Rafael Acosta Fraga.

Dos años, 11 meses y 11 días de presidio correccional, por hurto cualificado por el grave abuso de confianza, para Román Leal Armenteros.

Y 1 año, 8 meses y 21 días de prisión correccional, por rapto, para Francisco Acosta Pie.

SENTENCIAS

Se condena a José Fernández Díaz, por robo y uso de nombre supuesto, a las penas, respectivamente, de 3 años, 6 meses y 21 días de presidio correccional y 180 días de encarcelamiento.

A Ernesto Torres Morales, por robo flagrante en grado de tentativa, a trescientos pesos de multa.

Y a Manuel Wong, por usurpación de título profesional, a 1 año y 1 día de prisión correccional.

Se absuelve a Guillermo Gras López, acusado de infidelidad en la custodia de un detenido. Defendió el doctor Cartaya.

Y a Roque Orfila Valdés, acusado de infracción de la Ley de Drogas. Defendió el doctor Emilio Núñez Portuondo.

CESANTIA DE UN SECRETARIO JUDICIAL

La Sala de Gobierno de la Audiencia resolvió ayer la separación del señor Alfredo Pérez del Camino, Secretario del Juzgado de Primera Instancia de Marianao, por irregularidades cometidas en el desempeño de su cargo.

SEÑALAMIENTOS EN LA AUDIENCIA PARA HOY

Sala Primera

Salomón Schutemann, por estafa. Defensor: doctor Portela.

Justo Feliu, por tentativa de robo. Defensor: doctor Candia.

Mateo Fernández, por amenazas. Defensor: doctor Villa.

Bienvenido Tomás, por rapto. Defensor: doctor Demestre.

Sala Segunda

José Pérez, por infracción ley drogas. Defensor: doctor Barroso.

Amador Vázquez, por robo. Defensor: doctor Mármol.

Juan García, por robo. Defensor: doctor Barroso.

Alberto de la Huerta, por atentado. Defensor: doctor Herrera Sotolongo.

Isaac Bilbao, por imprudencia. Defensor: doctor Mármol.

Florentino Cam, por abusos. Defensor: doctor Marill.

Oscar Brere, por imprudencia. Defensor: doctor Gans.

Sala Tercera

Raúl Betancourt, por hurto. Defensor: doctor Rosado.

Lay Chín, por daño. Defensor: doctor Castellanos.

Aurelio Venta, por imprudencia. Defensor: doctor G. Sarraín.

José García, por falsedad. Defensor: doctor Aedo.

Celestino Angulo, por falsa denuncia. Defensor: doctor Sarrans.

Francisco Domínguez, por rapto. Defensor: doctor Casado.

José Ferrer, por atentado. Defensor: doctor Herrera Sotolongo.

Sala de lo Civil

Audiencia. Armando Armand contra Secretaría de Hacienda. Contencioso-administrativo. Ponente: R. Acosta. Letrados: Solana y Fiscal. Procurador: Medina.

Centro. Bernardo L. Barker, contra Matadero Industrial. Mayor cuantía, incidente. Ponente: Echevarría. Letrados: Gil y M. Capote. Procuradores: Mestre y Romay.

Oeste. The Greg Co., contra Francisco Mestre. Menor cuantía. Ponente: R. Acosta. Letrados: Mestre y Rosainz. Procuradores: Miranda y Granados.

Oeste. Víctor G. de Mendoza y Compañía contra Genaro Fernández. Mayor cuantía. Ponente: Echeverría. Letrados: Casulleras y Velázquez. Procuradores: Loscos y Spínola.

Norte. Antonio Trueba, contra Manuel Fernández. Mayor cuantía. Ponente: R. Acosta. Letrados: Silva y Portela. Procuradores: Fernández y Blanco.

Oeste. Pieza separada para tratar de la Administración al fallecimiento de Agustín Zárraga. Incidente. Letrados: Betancourt y Zárraga. Ponente: Fernández. Procurador: Pereira.

REFRESCANTE

Evite a su niño las irritaciones de la piel refrescándolo con el

Polvo de Johnson para Niños

571

POR BUENA QUE SEA LA LECHE que Vd. toma, Pruebe

MAGNOLIA

y verá que es Mejor.

NECROLOGIA

VICTORINO DEL HIERRO

En Caniego, provincia de Burgos, su pueblo natal, falleció el día 5 del corriente, tras larga y penosa enfermedad del señor Victorino del Hierro y Retes, Gerente de la Compañía mercantil comanditaria Hierro, García y Urdambidelus, una de las casas bancarias más solventes y acreditadas de las Villas. Vino a Cuba muy joven ingresando como dependiente en una casa de comercio del pueblo de Esperanza, donde pronto demostró sus buenas disposiciones para la profesión mercantil. Dos años más tarde, deseando darle mayores vuelos a sus actividades, pasó a Manicaragua trabajando al lado de don José Ortiz y de su hermano don Santiago del Hierro, hombres íntegros y luchadores, quienes retirados hoy del comercio activo, pero comanditarios de la casa que un día fundaron, viven en Madrid rodeados de un ambiente de aprecio y simpatía. A poco ingresó de gerente formando parte de la firma de Santiago del Hierro y Compañía, S. en C.— con sucursal en San Juan de los Yeres— de la que ha sido gerente y uno de sus primeros directores desde el año 1910. En 1913 contrajo matrimonio en Manicaragua con la señora Lutgarda Veitia, de cuyo matrimonio deja tres hijos, los que aún niños lloran la muerte de su padre.

Victorino del Hiero era antes que nada, un hombre honrado y un trabajador incansable. Su muerte ha sido muy sentida en la provincia de Santa Clara, especialmente en los pueblos de Manicaragua y San Juan de los Yeras, donde gozaba de generales simpatías y del aprecio de sus numerosas amistades. Nosotros, al hacernos eco de esta noficia, lamentamos juntamente con los señores García y Urdambidelus, la desaparición de su compañero, asociándonos al dolor de sus familiares y deudos, especialmente de sus hermanos don Santiago y D. Román, amigos nuestros residentes en Madrid y del señor Andrés Retes, comerciante de San Juan de los Yeras y hacemos votos por el eterno descanso de su alma.

AL SEÑOR SECRETARIO DE SANIDAD

Llamamos la atención del señor Secretario de Sanidad, para que ordene el arreglo de una chimenea instalada en la azotea de una casa existente en la esquina que hacen las calles de Paula y Habana, y de la que se quejan numerosos vecinos de aquella barriada, a quienes molesta el zisco y el humo.

Esperamos que esta justa queja sea atendida.

Exquisitas Sardinas a la Cazuela

ANTONIO ALONSO, Hijos.- Vigo, España

PUBLICACIONES

"CUBA CONTEMPORANEA"

El último número con 130 páginas de esta importante revista, ha llegado a nuestra redacción:

He aquí el sumario de los trabajos que contiene:

Francisco G. del Valle. La Conspiración de la Escalera. José de la Luz y Caballero.

Félix M. Tanco. Escenas de la vida privada en la Isla de Cuba. (Inédito).

Maurice Barres. José María de Heredia. (Traducción de Julio Villoldo).

José Ingenieros. Cómo nace el amor.

Binet Valmer. El Toro. (Novela francesa traducida por Francisco López Leiva).

Notas Editoriales

Honor excepcional conferido a un jurisconsulto cubano, (doctor José A. del Cueto); la inauguración del monumento a José María de Heredia, en París; un duelo de América: Ingenieros; trabajos de **Cuba Contemporánea** últimamente comentados y reproducidos; Indice del Tomo XXXIX.

Al Fin, Alivio

Las fosas nasales obstruídas, ardientes e inflamadas, son una gran molestia. El MENTHOLATUM imparte inmediato alivio introduciéndolo en la nariz. Refresca, suaviza y calma al instante, mientras que los vapores que se desprenden de sus ingredientes medicinales ejercen una acción curativa más eficaz. Para catarros nasales, los vapores de

UNA CREMA SANATIVA Mentholatum

Indispensable en el hogar

pueden inhalarse con mayor profusión poniéndose una cucharada de MENTHOLATUM en una taza con agua hirviendo e inhalando los vapores. No debe faltar en el hogar para dolores de cabeza, picaduras de insectos, cortadas, quemaduras, enfermedades cutáneas, etc. Se vende solamente en tubos, tarros o latas; nunca a granel. Rechace las imitaciones.

Mentholatum

PARA RESFRIADOS, GRIPPE O INFLUENZA

y como preventivo, tómese el LAXATIVO BROMO QUININA. Es un remedio eficaz y probado. La firma de E. W. GROVE se halla en cada cajita.

PIDA MANTEQUILLA

La Lechera

LO MAS DELICIOSO QUE HA PROBADO VD. EN SU VIDA

NOTICIAS DEL PUERTO

PARA LAS CEREMONIAS ANTE EL MONUMENTO AL MAINE SE FORMARA UNA GRAN COLUMNA INTERNACIONAL

Se ha concedido un mes de plazo para el desalojo del viejo edificio del Correo lo mismo que a las demás fabricaciones del lugar de las avenidas en proyecto

EL ORIZABA

Directo de Nueva York llegó ayer tarde el vapor americano Orizaba, de la Ward Line, que trajo carga general, 150 turistas y 75 asiáticos que residen en Cuba y regresan de su país.

Llegaron en este vapor los banqueros Albert J. Anderson con su familia, Alexander Berger y Agustine B. Conant y señora.

También llegó en este vapor el Cuartel Maestre General que fué del Ejército de los Estados Unidos durante la guerra hispano-americana Mr. James J. Murphy, que tomará parte en las ceremonias que se efectuarán el próximo día 15 en conmemoración de la catástrofe del Maine, y en cuyo día será descubierta la placa de bronce que será colocada en el monumento levantado en la Habana en memoria de las víctimas.

El señor Murphy se ha adelantado a sus compañeros que llegarán el próximo sábado en el Siboney, cuyo buque será escoltado al llegar frente a la Habana por la escuadrilla norteamericana que viene representando al Gobierno de los Estados Unidos.

Llegó en el Orizaba con el general Murphy el también general G. Carroll, que trae la misma misión de atender a la colocación de las mencionadas placas.

EL VENEZUELA

Procedente de San Francisco de California, llegó ayer el vapor americano Venezuela, que trajo carga general 76 pasajeros, entre ellos el diplomático nicaragüense Sr. Eduardo Castillo y familia; señor Enrique Castro y señora, Ida French, el escultor americano Ferdinand Breske y señora.

De tránsito para los Estados Unidos van los diplomáticos nicaragüenses Leopoldo Salazar y Ramón Solórzano.

LOS QUE EMBARCARON

En el vapor americano Cuba, de la Peninsular Occidental y por la Ruta de la Florida, embarcaron ayer Luis Verdes, Roberto Vidal y señora, Florentina Díaz, Gaspar Diana, Gregorio Fernández García y José M. Fernández.

EL HEDRUN

El vapor sueco Hendrón, llegó en la tarde de ayer, procedente de Tampico, con carga general.

EL MONT ISLES

Con un cargamento de miel de purga, en tránsito, llegó ayer el vapor inglés Mont Isles, que procede de Sagua.

EL UNITED STATES

Con cien turistas llegó ayer de Tampa y Key West, el vapor americano United States.

SALIDAS DE AYER

Ayer salieron los siguientes vapores: los de bandera americana President Harrison, para San Francisco de California; el Philliy Publicker, para Filadelfia; el Cuba y el Henry M. Flagler, para Key West, el Séneca, para Miami; el Alvarado, para Frontera, México, el United States, para Key West y Tampa, el Munamar, para New Orleans; el Orizaba, para New York.

El español Infanta Isabel, para Vigo y escalas, el hondureño Nicaragua, el noruego Delaware, para Matanzas y New York.

UN YACHT

El yacht Hiawatha, de bandera americana, llegó ayer de Key West, con su propietario y un grupo de amigos.

UN MES DE PLAZO

Se ha concedido plazo de un mes para el desalojo del antiguo edificio de correo, que será demolido, al igual que los otros edificios que están edificados en terrenos por donde se construirán las grandes avenidas marítimas.

SE FORMARA UNA COLUMNA INTERNACIONAL

Se ha dispuesto que para las ceremonias que el día 15 se efectuarán con motivo del aniversario de la catástrofe del Maine, se forme una columna de marina internacional, toda vez que además de las fuerzas de marina americana y cubana desembarcarán también con su banda de música los marinos ingleses de los cruceros Calcuta y Cape Town.

EL NORTHLAND

Ayer noche llegó de Key West, el vapor americano Uorthland, que trajo carga general y pasajeros.

COLEGIO FARMACEUTICO DE LA HABANA

De orden del señor presidente, Dr. José A. Simpson, tengo el gusto de citar a los señores que forman parte de esta Directiva, para la toma de posesión de los electos, para regir los destinos de esta corporación durante el actual año de 1926, en la junta de elecciones efectuada el 23 de enero último.

Recomiendo la asistencia, pues, al mismo tiempo, se dará cuenta de asuntos de verdadera importancia para esta corporación.

Habana, febrero 6 de 1926.

Dra. Sarah Bustillo,
Secretaria.

TODO VIGOR

Así es el hombre que a tiempo repone el desgaste de sus energías y nivela sus fuerzas tomando Píldoras Vitalinas, que renuevan la edad, remozan y hacen fuertes, ágiles y vigorosos a los hombres que se desgastan por cualquier razón. Para reponer fuerzas Vitalinas, Vitalinas.

Alt. 2 F.

DISPEPSIA ACIDEZ

LEGITIMO RUIBARBO-LACTO-PEPSICO-SARRÁ

80 cts. Y BUENAS FARMACIAS

CONSEJO UTIL

Bastante es el número de personas que por sus ocupaciones sedentarias, viven en un constante sufrimiento, y esto puede decirse que es casi porque lo quieren, pues dado el adelanto que ha alcanzado la terapéutica, hoy en día, no ocurrir a casa de un médico o dejar de tomar cualquiera de las medicinas que son recomendadas por su bondad, es querer dejarse apocar por las enfermedades.

Uno de los buenos medicamentos actuales, es la Salvitae, pues sus maravillosas propiedades han dado su éxito espléndido en todos los casos en que ha sido usada.

Es conveniente proveerse de un frasco en la seguridad de que será muy útil, pues dado su precio tan bajo cualquiera persona puede obtenerlo.

Alt.

LA PALABRA DE HONOR.

Cuanto se alegra aquel que encuentra a un hombre que cumple lo ofrecido, y cosas que resultan ser lo que pretenden. A todos nos repugna el ser engañados, especialmente cuando el engaño es intencional. Pero no todos los hombres mienten, aunque así lo dijo David en un momento de violencia, pues si así fuera, la sociedad sería un imposible. Todo el mundo sabe que el comercio está basado sobre el crédito y la buena fe. Millones se compran y venden cada día, sin más constancia que las promesas de hombres, no escritas sino simplemente verbales. A menudo se dice que las Bolsas son nidos de tahúres, y, sin embargo, en ninguna parte se cumple mejor una promesa. Por lo mismo, cuando nosotros afirmamos que el eficaz remedio denominado **PREPARACION de WAMPOLE** jamás engaña a cualquiera que a ella ha acudido con la esperanza de encontrar alivio, tenemos derecho a ser creídos. Sólo se le recomienda como producidora de los resultados para los cuales ha sido elaborada. Para los casos de Escrófula, Anemia, Afecciones de la Sangre, la Garganta, los Pulmones y Debilidad General, úsese este remedio sin pérdida de tiempo. Contiene una solución de un extracto que se obtiene de Hígados Puros de Bacalao, combinados con Jarabe de Hipofosfitos Compuesto y Extracto Flúido de Cerezo Silvestre. El Dr. M. González Alvarez, de la Habana, dice: "El éxito mayor en la curación de algunos catarros lo he obtenido usando la Preparación de Wampole." La original y genuina Preparación de Wampole, es hecha solamente por Henry K. Wampole & Cía., Inc., de Filadelfia, E.U.A., y lleva la firma de la casa y marca de fábrica. Cualquier otra preparación análoga, no importa por quien esté hecha, es una imitación de dudoso valor. En las Boticas.

¿ES SUEÑO O ES REALIDAD?

¿LE PERTENECEN EL AUTOMOVIL Y LA CASA O SOLO AMBICIONA TENERLOS?

SI SU PROSPERIDAD ES SOLO SUEÑO PUEDE LLEGAR A SER REALIDAD; PERMITANOS AYUDARLE COMO HEMOS AYUDADO Y ESTAMOS AYUDANDO A MILES Y MILES

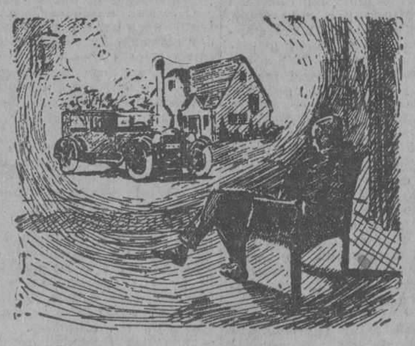

Usted puede estudiar una profesión por correspondencia, en su propia casa, sin abandonar su ocupación actual, tomando un Curso en Castellano en la Institución Universitaria que tiene el mayor número de alumnos en los países de habla española.

PRECIOS ECONOMICOS Y FACILIDADES DE PAGO

Pida folletos explicativos sin compromiso alguno para usted. Recorte y envíe el siguiente cupón:

ESCUELAS INTERAMERICANAS DE NUEVA YORK

Mamaroneck, New York, E. U. A.

Curso de Periodismo.
Curso de Administración Científica de la Circulación de Diarios y Revistas.
Curso de Redacción.
Curso de Redacción de Cuentos y Fotodramas.
Curso de Correspondencia Comercial.
Curso de Eficiencia Mental.
Curso de Ingeniería Eléctrica.
Curso de Contabilidad.
Curso de Linotipia.
Curso de Radiotelefonía.

Sírvanse mandarme detalles y darme precio del Curso tarjado con una cruz. Entiendo que esto no me compromete en nada y que el Curso está en castellano.

Nombre .....

Apartado postal .....

Calle y Núm. .....

Ciudad y País .....

SOLICITUD

OFRECEMOS LA EXCLUSIVA DE LA MARCA "PEMARTIN" PARA LA PROVINCIA DE MATANZAS O PARTE DE ELLA. EXIGIMOS GARANTIA EFECTIVA.

SANTA MARIA Y COMPAÑIA, SAN IGNACIO 18.

1670 3 d-8

TAN FRANCO COMO FRANCO

es el éxito del que compra sus billetes en

"LA ISLA"

GALIANO Y SAN RAFAEL

La casa de la buena suerte vendió en este sorteo el

3,122 $25,00

Y esta es la casa donde se vendió el gordo de Navidad.

174 1d-10

TIENE VD. CATARRO? LE MOLESTA LA TOS? EXIJA JARABE GODEY

RAPIDO Y SEGURO EN DROGUERIAS Y BUENAS FARMACIAS

PIDA UN ROBIN

¡ESO ES COÑAC!

Señora:

Pida usted siempre los plumeros CATALANES que tienen una marca circular con el nombre de ESCARPENTER BROS. Depósito: Cuba No. 90 Tel. A-7636

Son los mejores.

TRATAMIENTO MEDICO

del Cáncer, Lupus, Herpes, Eczemas y toda clase de Ulceras y Tumores

MONSERRATE No. 41 CONSULTAS DE 1 A 4

Especial para los pobres de 3 y media a 4

PETIT CETROS Y MONTERREYES de GENER

El tabaco y cigarros de los buenos fumadores

El Jabón de "LA TOJA"

Le permitirá enjabonarse en agua salada

MUEBLES DE MIMBRE A PRECIOS DE FABRICA

CONSTRUIREMOS A SU GUSTO LOS QUE VD. DESEE SI NO LE AGRADAN LOS QUE TENEMOS

"LA CASA MIMBRE." Galiano 47. Teléfono M-3393

PLATA CHRISTOFLE

La marca consagrada por muchos años de magníficos resultados.

Exhibimos en una de nuestras vidrieras (por Aguila) una suntuosa Vajilla "Christofle" digna de la más elegante morada. Tenemos una hermosa colección de artículos "Christofle", a su disposición. De precios moderados. De eterna duración.

CUERVO Y SOBRINOS

"Los Joyeros de Confianza"

San Rafael y Aguila Tel. A-2666

M.E.C.D. 2016

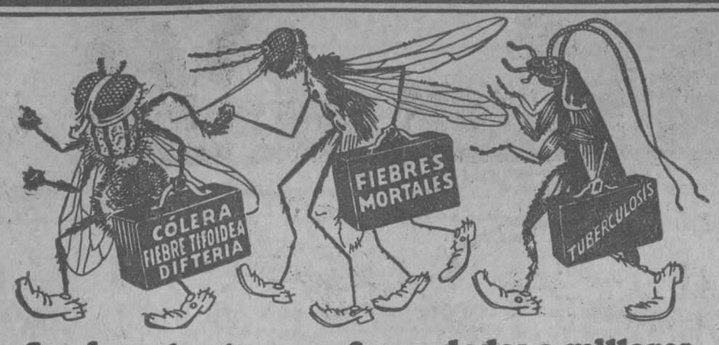

Los insectos traen enfermedades a millares de personas

ESTAS pequeñas plagas constituyen una amenaza mayor que la invasión de un ejército. Los insectos entran en todas partes sin impedimento y traen enfermedades a todas las personas y a las criaturitas. Las moscas traen el cólera, la fiebre tifoidea, la tuberculosis, los microbios de la parálisis infantil; el mosquito trae fiebres mortíferas de todas clases; la chinche lleva los microbios a otras personas no contaminadas.

Al cabo de años de investigaciones la renombrada empresa mundial, la Standard Oil Co. (New Jersey), E. U. A., ha perfeccionado un producto que ofrece un medio seguro y sencillo de exterminar estos insectos.

Este producto es el Flit. Atomizando este producto se limpia una casa en pocos momentos de las moscas y mosquitos que traen la enfermedad. El Flit es limpio, fácil de emplear y ofrece toda seguridad. Extensas pruebas han demostrado que el Flit no mancha ni daña los tejidos más delicados.

Flit extermina los insectos que infestan la casa

Con solamente atomizar el Flit se exterminan las moscas, los mosquitos, las chinches, las cucarachas, las hormigas y asimismo sus gérmenes. Flit penetra en las hendeduras y rendijas en que se alojan y reproducen los insectos. Se puede también aplicar Flit sobre la ropa; mata las polillas y sus larvas que hacen agujeros en la ropa.

Para librar una casa de estos insectos dañinos basta aplicar Flit. De venta en todas partes.

STANDARD OIL CO. (New Jersey), E. U. A.
Distribuído por West India Oil Refining Co. of Cuba

FLIT

Marca registrada
DESTRUYE
Moscas - Mosquitos - Polillas - Hormigas - Chinches - Cucarachas
Muchos otros insectos y sus gérmenes que infestan el hogar

La lata amarilla con faja negra

NOTAS DE TAMPA

ILUSTRE HUESPED

El señor Carl Avery Werner, editor del magazine "La hoja de Tabaco", que se publica en la ciudad de New York, que es la revista más antigua de la industria tabacalera, se encuentra en esta ciudad.

El ilustre visitante está considerado como una autoridad en asuntos tabacaleros, siendo autor de algunos libros sobre la producción de la rica hoja, y uno de los colaboradores de las revistas, American Magazine y el Mercurio. El señor Werner hizo importantes declaraciones con referencia a la industria bajo la cual debe su prosperidad la ciudad de Tampa; pues manufactureros de tabacos fueron los que colocaron a Tampa en el mapa, según las declaraciones del conocido publicista.

Entre otras cosas declaró: Yo espero que Tampa, al adquirir su gran prosperidad, no deje de recordar que su sostén, en su más antiguo y principal industria, la elaboración de tabacos. Estoy seguro de que ni el tiempo, ni el cambio en el sistema de elaboración, le pueden robar a los tabacos aquí manufacturados, su individualidad.

CARTERISTA DETENIDA

Una encantadora jovencita, de unos diez y nueve años de edad, nombrada Louise Yates, se encuentra en la cárcel de esta ciudad, acusada de tratar de extraer una cartera a un señor en los terrenos de la Feria.

Con ella también se encuentra recluído su compañero Wilson, jovencito que entretenía a las víctimas, mientras la hermosa rubia maniobraba en sus bolsillos.

Al comparecer ante el juez respondió **a los cargos que se le hacían** declarando que el hecho había sido "accidental" ya que ella había intentado meter la mano en su chaqueta, no en la del señor que se encontraba a su lado.

NUEVA AGENCIA

En el día de ayer fué inaugurada con gran lucimiento, la nueva agencia de los automóviles **Peerless**, de la que son propietarios los distinguidos jóvenes Aenlle y Quintana.

Muchas y distinguidas personas de nuestra colonia, desfilaron por el hermoso local sito en la Novena Avenida y Calle 14, admirando los preciosos modelos expuestos allí.

Nuestro estimado amigo Pedro Alvarez, vendedor de la acreditada marca de automóviles, cuyo "stand" en la feria exposición está llamando poderosamente la atención, atendió a la concurrencia, explicando las ventajas del precioso vehículo.

Prosperidades mil deseamos a la nueva agencia, al mismo tiempo que felicitamos a la compañía por haber elegido para su representación en esta sección a los señores Aenlle y Quintana, que gozan de general estimación.

EN LAS FERIAS

Al condado de Santa Lucía le correspondió la mayor distinción en la feria, por su exhibición de frutas, derrotando por octava vez a los once condados restantes.

Por ser el jueves día dedicado a los campesinos, pronunciaron elocuentes discursos el Mayor de la Ciudad y el Presidente de la Asociación de la Feria

El premio a dicho Condado fué de 400 pesos.

Al Condado de Manatee le correspondió el segundo lugar.

CONCURSO DE NATACION

El día 20 del presente dará comienzo en esta ciudad el concurso de natación, para el cual ya se encuentran entre nosotros, las más famosas nadadoras del país, algunas de las cuales reputadas estrellas de las que compitieron en los Juegos Olímpicos del ante pasado año.

Dorothy Colton, la que se encontraba presente en el baile de la Isla Davis, cuando se eligieron las jóvenes con tipo apropiado para la pantalla, y las que tomaron parte en la filmación de la película de Gasparilla, ya está entrenándose en el taque del Club Atlético.

Es joven y sumamente atractiva, y posee el campamento del Estado de Detroit.

LOS SOMBREROS DE PAJA

Los vendedores de terrenos que en crecido número poseen sus oficinas en esta ciudad, acordaron abrir en el día 5, la estación de los sombreros de pajilla.

Después de la sesión celebrada en uno de los más importantes hoteles, los hombres de Real State salieron a la calle poniendo la nota veraniega con sus flamantes sombreros de pajilla, guardando para el año venidero los tristes sombreros de castor.

Cuando aun las brisas del Norte nos hacen resguardarnos del frío, nos sentimos sugestionar con los sombreros de verano, y recordamos una admirable crónica de Zamaccis referente al sombrero de paja.

Los hombres del Real State, mucho de los cuales están reputados como los mejores vendedores del país, estudian psicología en sus cursos comerciales, y saben por experiencia que los sombreros de paja dan la sensación de verano; por algo se anuncia a la Florida como la tierra donde S. M. el Sol, descansa en Invierno; o el Etado donde en pleno Invierno, es Junio.

TITO SCHIPPA

El famoso tenor, el de la dulce voz, acompañado de su distinguida esposa y del notable pianista cubano Pepito Echániz, llegará a esta ciudad el día 6.

El notable cantante, ídolo que fué del público habanero, se hospedará en el hermoso hotel de Tampa Bay, celebrando dos conciertos los días 8 y 10.

Los señores Spoto y Castellanos son los empresarios que nos brindan la oportunidad de escuchar al famoso tenor lírico.

Paco SOUSA.

LA CONSTITUCION DE SOCIEDADES LIMITADAS

PROYECTO DE LEY DEL SENADOR ANTONIO BRAVO Y CORREOSO, DISCUTIDO Y APROBADO POR EL SENADO EN LAS SESIONES DEL 14 DE DICIEMBRE DE 1925 Y 8 DE FEBRERO DE 1926

He aquí el texto del Proyecto de Ley aprobado por la Alta Cámara:

ARTICULO 1.—El Título 1 del Libro Segundo del vigente Código de Comercio se adiciona con la siguiente:

SECCION DECIMA CUARTA
De las Sociedades Limitadas

(a)—Indistintamente de las otras clases reguladas en las precedentes secciones, pueden constituirse sociedades en las cuales ninguno de los asociados está obligado más allá de su aportación.

Esas sociedades tendrán como objeto cualquiera de lícito comercio y llevarán una razón social en la que figurarán los nombres de uno o más de los socios adicionada con las palabras "Sociedad Limitada". Se exceptúan las Compañías relacionadas en el artículo 123 que no podrán adoptar esta forma.

Podrán constituirse con dos socios sin que excedan de diez.

Cuando en la razón social no figure el nombre de todos los socios se antepondrá la palabra "Compañía" a las de "Sociedad Limitada".

(b)—De conformidad con lo previsto en el Código, dichas sociedades antes de su funcionamiento, constarán en escritura pública, que se inscribirá en el Registro Mercantil, relacionándose en la inscripción los pactos que contenga. Entre éstos, ocomo obligatorios, figurarán las personas que se asocian, el capital que no será inferior a veinticinco mil pesos, en la cuantía aportada por cada socio, desembolsado en metálico o en especie, y en este caso, su estimación; la razón social adoptada; la duración de la sociedad; el nombre de los Gerentes, quienes por el hecho de suscribir la escritura de constitución, aceptan que tienen a su disposición el capital desembolsado, las cantidades que para gastos personales puedan tomar los socios; domicilio social; distribución de utilidades y pérdidas, presumiéndose, en defecto de pacto expreso, las primeras por partes iguales entre los socios, y las segundas en proporción del capital aportado por cada socio.

(c).—Los socios son solidariamente responsables, con relación a terceros, del valor asignado a las especies aportadas en la escritura de constitución; y la acción personal nacida de este precepto prescribirá a los cuatro años contados desde la disolución de la sociedad.

(d).—En todos los actos, facturas, anuncios, publicaciones o cualquiera documento que proceda de la Sociedad, deberá consignarse antes o inmediatamente después de la razón social el montante del capital social. La infracción de este precepto será castigada con multa de treintiuno a quinientos pesos, imponible por la Secretaría de Agricultura, Comercio y Trabajo.

(e).—El capital que aporten los socios no podrá estar representado por títulos negociables, nominativos o al portador.

(f.)—Ningún socio podrá transmitir a otra persona el interés que tenga en la Sociedad, sin que preceda el consentimiento de las dos terceras partes de los asociados que representen, al menos, las dos terceras partes del capital social. La cesión constará en escritura pública, inscribiéndose en el Registro y dándose a la publicidad en la forma habitual en el Comercio. Los cesionarios son responsables solidariamente hacia la sociedad cuando se han distribuido beneficios ficticios o cuando no se ha aportado el capital que el socio estaba obligado a aportar.

(g).—Las sociedades a que se contrae esta Sección estarán gobernadas y administradas por uno o más mandatarios asociados o no, cuyos cargos serán o no gratuitos. Dichos mandatarios serán nombrados en el acto de la constitución o posterior a ella, por tiempo limitado o ilimitado, y tendrán la plenitud de facultades en frente de terceros, obrando indistintamente como en asunto propio, salvo las limitaciones expresamente consignadas en los Estatutos.

Los Gerentes podrán ser removidos por causa legítima y comprobada.

(h).—Los Gerentes son responsables individual o solidariamente, según los casos, para con la Sociedad y terceros de las infracciones legales, violación de los Estatutos y faltas que cometieron en sus gestiones.

(i).—Los acuerdos se tomarán en sesión que celebren los socios cuando el número de éstos excediere de cinco y por mayoría de votos que representen más de la mitad del capital social. En segunda convocatoria, salvo lo establecido de contrario en los Estatutos, bastará la mayoría de votos, cualquiera que sea el capital representado.

Los Estatutos fijarán la época en que se efectúen las sesiones ordinarias y extraordinarias; por lo menos una vez al año deberán efectuarse.

Las citaciones para las Juntas se verificarán por cartas certificadas a los socios.

(j).—Los socios podrán por sí mismo o por medio de apoderados en las ocasiones previstas en los Estatutos, examinar el estado de la administración y de la contabilidad y hacer, en su consecuencia, las reclamaciones que fueren precedentes.

(k).—Los socios no podrán, sino por unanimidad, acordar el cambio de nacionalidad de la sociedad.

(l).—Las modificaciones del contrato social sólo podrán acordarse por mayoría de votos de las dos terceras partes que representen igualmente las dos terceras partes del capital. No obstante, en ningún caso, podrá obligarse a uno de los socios a aumentar su parte de capital.

(ll).—En las Sociedades cuyos miembros excedieren de cinco habrá una Comisión fiscalizadora, que velará por el buen cumplimiento de los Administradores, nombrada en los mismos Estatutos y compuesta del número de personas que se designaren, no excediendo de tres. Esa Comisión no responderá en manera alguna de los actos de los Gerentes ni de sus resultados; pero sí responderá para con la Sociedad y terceros de sus faltas personales en la ejecución del mandato.

(m).—La Sociedad mantendrá un fondo de reserva en metálico, integrado por un veinte por ciento del beneficio obtenido en cada anualidad; hasta completar un veinte por ciento del capital social.

(n).—Los socios están obligados a reintegrar a la Sociedad las cantidades que recibieron en concepto de beneficios que no fuesen realmente obtenidos. Esa responsabilidad incumbe no solo a los socios actuales sino a los cedentes.

La acción contra los socios prescribirá los cuatro años.

(ñ).—La muerte, inhabilitación o incapacidad de uno de los socios no será motivo de disolución de la Sociedad.

(o).—Es válido el pacto consignado en la escritura de constitución de que el capital social pueda aumentarse por entregas sucesivas hechas por los socios, o por la admisión de otros nuevos; e igualmente, sin perjuicio de tercero, su disminución por la retirada total o parcial de las aportaciones efectuadas, manteniéndose el mínimun de capital fijado en el apartado letra (b).

DISPOSICION TRANSITORIA

Las Sociedades colectivas, comanditarias y anónimas, constituídas anterior o posteriormente a la promulgación de esta Ley, pueden transformarse en Sociedades de responsabilidad limitadas, sin perjuicio de los derechos de terceros.

Bajo la misma reserva, las Sociedades de responsabilidad limitada constituídas conforme a esta Ley, podrán transformarse en Sociedades Anónimas.

ARTICULO II:—Se adiciona el Código Penal vigente, con la siguiente:

"Artículo 565 (bis).

Cometen el delito de estafa:

1o.—Los que en la escritura de constitución de la "Sociedad Limitada" faltasen a la verdad en cuanto a la forma de distribución del capital social.

2o.—Los que por medio fraudulentos, atribuyen a las especies aportadas como capital un valor superior al real.

3o.—Los Gerentes que, a falta de inventario, o siendo éstos fraudulentos, han distribuído dividendos entre los socios.

Las penas imponibles serán multa de quinientos uno a dos mil pesos o prisión de seis meses y un día a tres años.

Palacio del Senado, Habana, 8 de febrero de 1926.

Antonio Bravo Correoso.

GRATA VISITA

Ayer tuvimos la satisfacción de recibir la visita del señor Salvador d' Arbelles, representante de los diarios de León, Nicaragua, "El Cronista", "El Eco Nacional" y "El Centro Americano".

El distinguido compañero ha llegado a la Habana en el vapor "Venezuela", de paso para Nueva York, y nos trajo un cariñoso saludo de aquellos colegas de la república hermana.

Muy reconocidos a la deferencia correspondemos con nuestros sinceros votos por el engrandecimiento de las tres citadas publicaciones, y porque su corta estancia entre nosotros le haya sido grata al señor d' Arbelles.

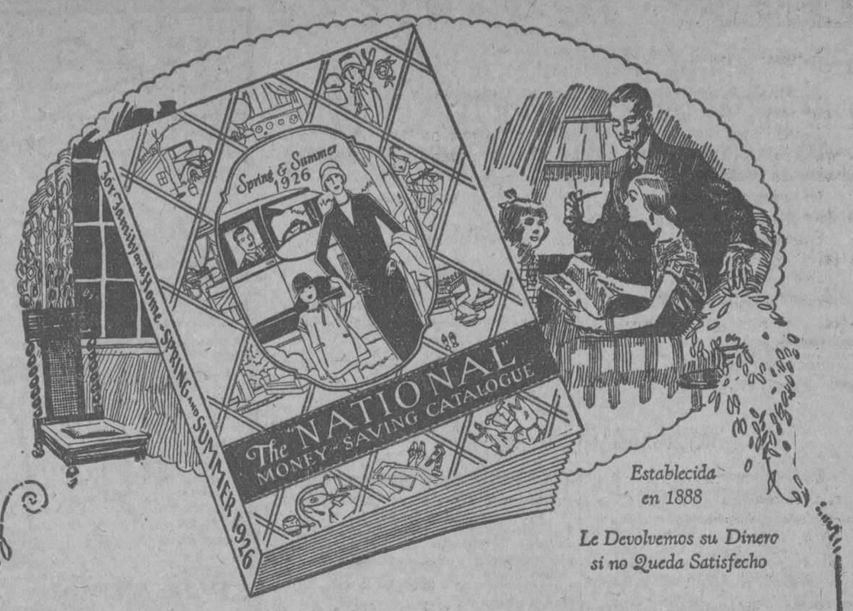

Establecida en 1888

Le Devolvemos su Dinero si no Queda Satisfecho

Escríbanos Solicitando su Ejemplar Gratis Del Nuevo Catálogo de la "NATIONAL"

Escríbanos solicitando el ejemplar que tenemos reservado para usted del nuevo Catálogo de la "NATIONAL" y se lo enviaremos gratuita y gustosamente al recibo de su carta.

Este Catálogo que le proporcionará muchas economías, le ofrecerá sorpresas en cada una de sus páginas.

No sólo encontrará las últimas modas de Nueva York en ropa para hombres, mujeres y niños a los precios bajos que han hecho famosa a la "NATIONAL" . . . .

No sólo apreciará el exquisito refinamiento y los detalles de gusto irreprochable que constituyen el secreto de vestir bien . . .

Sino que, además, el catálogo "NATIONAL" de esta temporada le ofrece servicios mucho mas amplios; llena todas las necesidades de la familia y también las de la casa y el hogar.

Ofrecemos alfombras, cortinas y colgaduras para dar nuevo encanto y alegría a sus habitaciones; loza, mantelería y vajilla para presentar su mesa con suprema elegancia; y todo cuanto necesite para la comodidad y belleza de su hogar, a precios verdaderamente económicos.

En nuestro inmenso surtido, encontrarán nuestros clientes aparatos eléctricos y limpiadores al vacío; radioteléfonos; llantas, accesorios y equipo de campaña para automóviles; en una palabra, este nuevo Catálogo es un libro que tiene algo interesante para todos y cada uno de los miembros de la familia.

Y todo lo que ofrecemos en este Catálogo, lleva el sello del buen gusto que la "NATIONAL" en sus 37 años de existencia, ha ofrecido siempre a su clientela.

La calidad, la utilidad y la duración de nuestros artículos es lo que nos ha permitido decirle por 37 años a todo cliente de la "NATIONAL": "Le devolvemos su dinero si no queda satisfecho."

Lo más importante de todo es que cada artículo de la "NATIONAL" es una verdadera ganga, que el precio es el más bajo, un precio verdaderamente económico, un precio sin rival.

Muchas horas de agradable y útil entretenimiento le proporcionará el placer de hojear las páginas de este Catálogo, escoger lo que necesita y hacer sus pedidos a la "NATIONAL" en la seguridad de que le llegarán a la mayor brevedad posible.

Escriba sin demora solicitando su ejemplar del nuevo Catálogo de la "NATIONAL" y tenga la seguridad de que se lo remitiremos inmediatamente y con mucho gusto y que le ofrecerá la oportunidad de hacer economías en artículos que necesitan todos los miembros de su familia.

NATIONAL CLOAK & SUIT CO.
221 WEST 24TH ST., NEW YORK, N. Y., U. S. A.

NEW YORK

Advance Bookings Now Open

Fast Express Steamer Service
THREE SAILINGS A WEEK

First Cabin Fare HAVANA to NEW YORK Including Meals and Stateroom Accommodations **$85** and up

For an ideal and restful finish to your Winter Vacation plan this Ocean Voyage Homeward

- S. S. ORIZABA, 14,000 ton
- S. S. SIBONEY, 14,000 tons
- S. S. MEXICO, 10,000 tons

and others sailing on dependable schedules 6 P. M. Tuesdays and Saturdays.

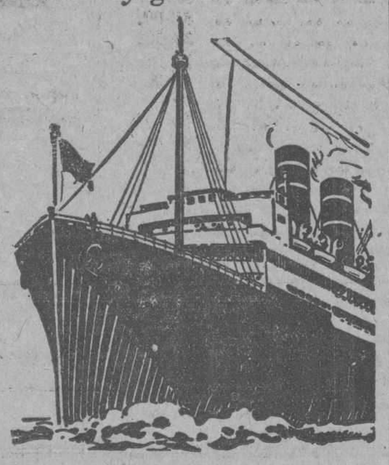

IN NEW YORK, theatres, operas — amusements and recreations of all kinds. Shops and varied attractions of a world's metropolis. Fast trains to the West, New England and Canadian points. In many cases Ward Line route via New York is less expensive.

PASSENGER DEPARTMENT
Paseo de Marti 118. Phone A-6154
WM. H. SMITH, General Agent

WARD LINE

GENERAL OFFICES: Ward Line Terminal, Desamparados and Compostela. Phone M-7916

CASINO NACIONAL

MARIANAO

Comida - Baile - Ruleta - Keno

ABIERTO TODAS LAS NOCHES

ORQUESTA DE NATZY

DIRECTAMENTE DEL HOTEL BILTMORE DE NEW YORK

Lorraine Sisters

BAILARINAS SENSACIONALES

Jueves, Sábados y Domingos

Comida de Luxe $5.00 por persona

Llame al FO-7420, o al Hotel Sevilla, M-5941, y pida que le comuniquen por hilo directo.

Un barbero que tiranizaba a un tirano

LUIS XI de Francia era tan vil tirano que vivía en un constante terror de los asesinos.

Según la historia, el Rey adquirió un miedo tan terrible a la navaja de afeitar que usaba su barbero, que el respetable Fígaro llegó a tener una influencia tremenda sobre él, hasta dictarle su política. El pueblo le llamaba "El Primer Ministro del Rey".

Si Luis XI hubiese podido usar la navaja de seguridad "Valet AutoStrop", se hubiera reído de su dictador. La "Valet AutoStrop" es la mejor navaja de seguridad porque es la única que afila y asienta sus propias hojas. Cada hoja dura semanas, se limpia fácilmente sin necesidad de desmontarla y en resumen, resulta un placer el afeitarse.

El Modelo "Londoner"

Representantes: CELESTINO FERNANDEZ E HIJOS
Luz 63-65, Habana

Navaja de Seguridad **Valet AutoStrop**

Afila y asienta sus propias hojas

M.E.C.D. 2016

PLISADOS DE FANTASIA

Estamos orgullosos.

Y crea, estimada lectora, que no nos empacha lo mas mínimo el confesarlo.

Usted preguntará, como es lógico, el porqué de tal orgullo; el porqué, consiste en el éxito, tan rotundo como rápido de **nuestros plisados de Fantasía.**

No queremos ahora, hablarle a usted de su éxito material, o sea de los infinitos encargos que recibimos.

Queremos decirle, solamente, que su triunfo como aditamento artístico en los vestidos, es imponderable.

Un vestido plisado con cualquiera de los dibujos de nuestra colección, resulta sencillamente precioso. Y esto no lo decimos nosotros, tan sólo; lo proclaman, entusiasmadas, las mil y una mujeres que los lucen.

He aquí explicada la razón de nuestro envanecimiento; ¿no cree usted, lectora amable, que está bien justificado?

DEPARTAMENTO DE MEDIAS

Dado el enorme surtido de que disponemos, aseguramos a usted que, cualquier color y calidad de medias que usted desee, los hallará en este Departamento.

A 70 c.—Medias de fibra, en todos los colores de moda.

A $1.10.—MEDIAS DE SEDA, de la acreditada marca "Allen A".

A $1.20.—MEDIAS DE SEDA, No. 720. Colores sunset, nude en dos tonos, beige, sunburn, aztec, pizarra, acero, blanco y negro. De resultado magnífico.

A $1.60.—MEDIAS DE SEDA, No. 3765, en todos colores.

De las consagradas marcas "Van Raalte" y "Kayser", poseemos todos los estilos y todos los colores, hoy en boga.

Su insuperable calidad, es bien conocida. Y la realza el hecho de que, si usted adquiere un par y antes de lavarlo, ve que su resultado es inferior al apetecido, nosotros, por orden de la fábrica le entregamos otro, a cambio del primero.

Liquidación

A causa de tener incompleto el surtido de colores, liquidamos toda nuestra existencia de medias de la marca "Holeproof", a $2. el par.

Estas medias, de excelentísima calidad, están manufacturadas completamente de seda selecta, con cuchillo calado y bordado.

Le aconsejamos las vea, pues muy bien podrá hallar el color que a usted le agrade y, dado su precio tan reducido, constituyen un verdadero regalo.

PAÑUELOS

Estos días hemos recibido muy interesantes novedades, en diversas calidades, que tendremos gran placer en mostrar a usted.

De hilo, y seda, en cajas de 3 y 6. Apropiados para regalos.

A 70 c.—Pañuelos de seda con preciosas figuras pintadas a mano. De 20 centímetros.

A 80 c.—De estilo igual a los anteriores, pero de 25 ctms.

De hilo. Lisos, estampados, bordados, con encajes. Numerosos estilos y precios.

HABANERAS

Por ENRIQUE FONTANILLS

MARIA TERESA MONTOYA

HOMENAJE A LA ARTISTA

Gran noche en el Principal.

Es la de hoy.

La función del elegante coliseo ha sido dispuesta en honor y beneficio de María Teresa Montoya.

Homenaje de admiración.

Y de simpatía.

Digno de recibirlo la actriz que desde su primera aparición escénica se ganó por completo la voluntad de nuestro público.

María Teresa Montoya posee para triunfar en el teatro, como en la vida, el triple poder de la juventud, el talento y la belleza.

Su debut, con **Zazá**, bastó a confirmar plenamente la fama de que venía precedida desde México.

Una gran actriz.

En el apogeo de su carrera.

Llena de lauros está su actuación en la escena del coliseo de la calle de Animas.

De ella puede decirse, sin riesgo de réplica en contrario, que papel que ha hecho lo ha bordado.

Para su función de gracia ha querido escoger una obra de absoluta novedad, **Los Condes de Revillagigedo**, alta comedia que en su obsequio escribió el joven y notable autor mexicano José Joaquín Gamboa.

En la interpretación de **Los Condes de Revillagigedo** toman parte los principales artistas de la Compañía de Estrada.

La beneficiada ha hecho del personaje central de la obra una de sus más felices creaciones.

Ha sido puesta la función bajo los auspicios de dos diplomáticos ilustres.

Uno, el señor Alfredo Mariátegui, Ministro de S. M. Católica y el otro, el señor Juan Bautista Bojorguez, Ministro de México.

Se verá realzado el espectáculo con la presencia en el palco de honor del Primer Magistrado de la República.

Noche de gala en el Principal.

Asistiré.

POUS Y GOMIS

EN PAYRET

El artista Pous.

Y el escenógrafo Gomis.

Uno y otro, cada cual en su género, gozan de grande y merecida popularidad.

Asociados, como se encuentran, contarán siempre con la seguridad del éxito.

Se nos va Pous.

En tournée por América.

Todo lo tiene arreglado y todo lo tiene dispuesto para salir con su animosa y simpática hueste en muy breve plazo.

Antes de su marcha actuará por una temporada en el teatro de Payret.

Corta temporada.

A base de estrenos.

Tres los que contiene el programa de la función inaugural de esta noche, uno de ellos, ¡Oh, la Habana!, revista llamada a un gran éxito.

Es muy graciosa.

Con chistes en abundancia.

(Continúa en la página 7)

ALMACENES

Fin de Siglo

VARIAS TIENDAS EN UNA

Los Trajes de Disfraz

Y la Venta Especial Durante los Carnavales

Los talleres de los **Almacenes Fin de Siglo** tienen a estas horas, como en años anteriores, innumerables encargos de trajes de disfraz. Es esta una de las especialidades de la casa, famosa en todo lo que se relaciona con la elegancia, la moda y el buen gusto.

BONIFICACIONES ESPECIALES CON MOTIVO DE LA VENTA ESPECIAL DURANTE LOS CARNAVALES.

Diseños de Enrique García Cabrera.

Directora de los talleres, Sra. Angela Raices de Alvarez.

HOLANDESA

$21.00

Interpretado en seda espejo, blanca y carmelita. El delantal, azul. El gorro lleva como adorno un molino de viento. Flores aplicadas en la falda de sedas contrastantes.

FLORES, PLUMAS, APLICACIONES. MUÑECOS, CESTOS, GALONES, ETC...

En el pasaje interior, que pone en comunicación el nuevo edificio de San José con los de San Rafael y los de Aguila, hemos colocado unas amplias vitrinas en las que se exhibe una magnífica colección de flores, adornos y objetos diversos.

Ramos de azahares y coronas para novia; galones rococo y de florecitas; motivos para el adorno de ropa interior; tapas para cojines, cofias y bandeaux; zapatillas de raso, con bordados; cintillos, flecos...

ESTILO LUIS XV

$33.00

En raso lila; chaleco blanco con bordados en tisú y galón de oro; peto y puños de muselina blanca y encaje. Sombrero de raso.

TELAS PARA TRAJES DE CARNAVAL

Buratos de seda, de 1 m. ancho	$0.30
Buratos, clase extra	$0.95
Rasos de seda	$0.30
Rasos de seda, mejor calidad	$0.45
Satenes a listas y cuadros	$0.55
Rasos tabla, 1 m. de ancho	$1.00
Tisús de fibra. 1 m. ancho	$0.50
Tafetanes italianos. 1 m. ancho	$1.15
Tela espejo, superior	$0.80
Satines estampados	$1.15
Cretonas floreadas, desde	$0.20
Satines de doble ancho	$0.45
Satín baronet	$1.15

EN UNAS MESAS COLOCADAS EN LA PLANTA BAJA DE SAN RAFAEL HAY UNA GRAN COLECCION DE GALONES A PRECIOS ENORMEMENTE REDUCIDOS.

PRODUCTOS DE BELLEZA

HOUBIGANT

Creyones.—Cereza, orange, carmin y grenat.

Carmines, cremas, Cold Creams, Arreboles, Polvos de todos los matices...

Tenemos los mismos productos, con la scaracterísticas que definen a los distintos perfumistas, de COTY, GUERLAIN, LEIGH, WOODWORTH, ETC...

Y LOS MARAVILLOSOS PRODUCTOS DE ELISABETH ARDEN

En la esq. de San Rafael y Aguila, con pasaje interior a San José 16 y 18

GARCIA, SISTO Y CIA.

Jefatura Privada
Teléfono M-5991
Telégrafo "Siglo",
Habana

Anuncios Trujillo Marín.

MUEBLES DE CALIDAD PARA PERSONAS DE GUSTO

EL CAÑONAZO

SAN RAFAEL 1-C. TELEFONO M-1127.

15d-1º

Maison Pipeau

ROPA BLANCA. HABILITACIONES PARA NOVIAS

ZENEA 76 :-:-:-:-:-: HABANA :-:-:-:-:-: TELEFONO A-6259

Escríbanos Ud. pidiendo un ejemplar gratis de la

EDICIÓN DE PRIMAVERA Y VERANO

DEL NUEVO LIBRO DE

MODAS DE LA QUINTA AVENIDA

Para

SEÑORAS
SEÑORITAS
NIÑAS
MUCHACHOS
Y BEBÉS

¶ Contiene ilustraciónes, descripciónes y precios de las prendas de última moda.

¶ Aunque impreso en ingles, tiene formas de pedido e instrucciones en español para formular sus ordenes.

¶ Contamos con intérpretes de español quienes están siempre al servicio de nuestros clientes cuando nos hagan el honor de visitar nuestro establecimiento, en la Quinta Avenida de Nueva York.

Diríjase al Departamento "B"

Franklin Simon & Co.

No tiene sucursales

FIFTH AVENUE, 37th and 38th Streets

NEW YORK

DEFUNCIONES

Relación de las defunciones que se han anotado el día 9 del mes en curso:

Miguel Herrera, mestizo, de treinta y seis años de edad. M. González 84. Asma cardíaca.

Juan Montañez, de la raza blanca, de cincuenta y tres años de edad. Párraga 17. Leucemia.

María de J. Asgote, mestiza, de cincuenta y seis años de edad. Gervasio 106. Arterio esclerosis.

Ana Salazar, de la raza blanca, de sesenta y siete años de edad. San Miguel 22. Colapso cardíaco.

Eduardo Rodríguez, de la raza blanca, de cuarenta y ocho años de edad. Hospital Calixto García. Tuberculosis pulmonar.

Martina Alemán, de la raza negra, de treinta y tres años de edad. Hospital Calixto García. Tuberculosis pulmonar.

Elena Hernández, de la raza negra, de treinta y tres años de edad. Hospital Calixto García. Epitelioma.

Justina Borges, de la raza blanca, de cuarenta años de edad. Hospital Calixto García. Insuficiencia ventricular.

Manuela Gergel, mestiza, de sesenta y nueve años de edad. Mano, sin número. Arterio esclerosis.

Agripino Lara, mestizo, de ochenta y tres años de edad. M. Gómez, 17. Tuberculosis pulmonar.

Cristina Lainé, mestiza, de treinta años de edad. Soledad 27. Tuberculosis pulmonar.

Andrés de J. Calonge, de la raza blanca, de cincuenta y ocho años de edad. Lugareño, Clínica. Ulcera del estómago.

Lorenza Fernández, de la raza blanca, de cincuenta y ocho años de edad. Emergencias insuficiencia mitral.

Cándida Medina, de la raza blanca, de veintisiete años de edad. Monte 253. Apilepsia.

Alfredo del Pozo, de la raza blanca, de cuatro años de edad. Hospital Las Animas. Meningitis simple.

Manuela Hidalgo, de la raza blanca, de ochenta y un años de edad. San José 13. Arterio esclerosis.

Berta Rivero, de dos meses de nacida. 10 de Octubre 225. Nacimiento prematuro.

DEL CENTRAL "TUINICU"

SOCIALES

Huéspedes distinguidos

Procedente del central Manatí, después de haber permanecido una corta temporada en le residencia de los respetables Marqueses de San Miguel, han arribado a este central, el señor Manuel Enrique Rionda y su elegante esposa a quienes acompaña su distinguida suegra Mrs. J. D. Goin.

Pasarán una corta temporada en la morada de los esposos Doty-Rionda con su tío don Manuel y demás familiares, para regresar a su residencia de la ciudad de New York, dentro de breves días.

Grata estancia les deseo a tan distiguidos huéspedes.

Don Manuel Rionda y Polledo

Procedente del Central "Francisco" se encuentra nuevamente en este central, el eminente financiero don Manuel Rioda y Polledo.

Su estancia será corta, deseándole toda clase de satisfacciones.

Doña Isidora Rionda

También ha regresado a este central después de una corta temporada en el central "Manatí", esta respetable y venerable dama, noticia ésta que nos alegra por tener de nuevo entre nosotros a doña Isidora.

Que su temporada por aquellos lugares le haya sido lo más satisfactoria y feliz son los deseos de los que como yo tenemos para ella nuestros mejores afectos...

Mrs. and Mr. H. B. Young

Del central "Manatí" han llegado a este central los respetables y distinguidos esposos antes mencionados, proponiendose pasar ua corta temporada en la residencia de los esposos Doty Rionda. El señor Young es representante de varias Compañías azucareras de los Estados Unidos.

Grata estancia les deseo a tan respetables huéspedes.

Manuel J. Lozano

Este distinguido **sportman** Secretario particuar del señor don Manuel Rionda, también he tenido la satisfacción de saludarle, en su arribo a este ingenio procedente del central "Manatí".

Pasará entre nosotros todo el tiempo que sus asuntos le permitan, regresando a su residencia de la ciudad de New York.

DE CINE

El día diez de los corrientes está señalada la fecha para la exhibición de la regia joya "Flor del Lodo", interpretada por la genial artista Pola Negri.

Será a beneficio del B. B. C. Esperamos esa noche un lleno completo.

También el día veinte se exhibirá la "Venganza de Rin Tin Tin" el perro de cerebro humano...

EL CORRESPONSAL

LA RETRETA POR RADIO

Programa del concierto desde la Glorieta del Malecón, por la Banda de Música del Estado Mayor General del Ejército, que será trasmitido por la Estación Radiotelefónica PWX, de la Cuban Telephone Company, asociada de la International Telephone and Telegraph Corporation de New York, el miércoles día 10 de Febrero de 1926, a las 8 y 30 p.m.

Primera Parte

1 Paso doble "Las Corsarias". F. Alonso.
2 Overtura "Mignon". A.Thomas.
3 Serenata "Entre Sombras". E. Casas.

Segunda Parte

1 Selección de la ópera "Un Ballo in Maschera". G. Verdi.
2 "La Canción del Harén". C. Laporta.

Tercera Parte

1 "American Patrol". Heacham.
2 Danzón "A pie". F. Rojas.

José Molina Torres, M.M.

Capitán Músico y Director de la Banda de Música del Estado Mayor General del Ejército.

MUSICA MAGAZINE

Recibimos el último número de esta publicación, que no podemos por menos que recomendarlo a nuestros suscriptores, por la cantidad tan variada de música que contiene, y que es escogidísima y de gran utilidad.

Treinta piezas aparecen en el Album Musical, y la suscripción mensual sólo cuesta sesenta centavos.

Los couplets españoles de gran éxito "Cuánto te quiero", "Claveles Rojos", "Una española en París" y "Paraguay", figuran en esta colección.

El precioso vals "Sonrisas de Amor", el bolero "Triste Recuerdo", para canto y piano, muy popular; el danzón "La Ley del 75" y varios tangos argentinos, de gran actualidad, con fox trots y canciones hasta completar el número de 30 piezas, anotamos en este número presentado cuidadosamente.

Las suscripciones a esta publicación, que resulta una verdadera economía para todos los aficionados al divino arte, se hacen por el teléfono M-8190, o dirigiéndose por escrito a la Administración de esta publicación, General Aguirre 134, Habana.

El número recibido merece un elogio que no le escatimamos.

DE PEDROSO

CONMEMORANDO EL NACIMIENTO DE MARTI

Con el fin de celebrar tan memorable fecha que recuerda el advenimiento del gran patricio que murió por libertar a su patria, llevose a cabo con inusitada brillantez en el plantel de enseñanza de esta localidad que tan acertadamente dirige la culta profesora señorita Carmela Milián, y bajo la experta dirección de la misma, una hermosa fiesta escolar de la que fueron principales intérpretes aventajados alumnos de ambos sexos que cursan sus primeros estudios en dicho plantel.

He aquí el programa:

Primera Parte

I.— "Himno Nacional". Por todos los alumnos.

II.— "Biografía de Martí". Bella disertación a cargo de la joven profesora, que puso de relieve las grandes dotes características de la vida del ilustre prócer y de la noble misión que cumplió en bien de su patria.

III.— Poesía "A Martí". Por el niño Sergio Pérez.

IV.— "El Beso de la Patria". (Diálogo). Por los niños Hilda Pérez, Georgina Alende y Gervasio Garaboto.

V.— Poesía "La Bandera Cubana". Por la niña Otilia Pérez.

VI.— Diálogo "El Octavo no Mentir". Por los niños Onelia Pérez, Elisa Rosa Collazo y Georgina González.

Segunda Parte

VII.— Poesía "La Bandera". Por la niña Consuelo Díaz.

VIII.— Poesía "Patria". Por el niño Segundo Hernández.

IX.— Poesía "Mi Bandera". Por la niña Santa Torres.

X.— Poesía "Cuba Libre". Por la niña Esther Torres.

XI.— Poesía "Despedida de la Patria". Por la niña Aleida Bello.

XII.— Himno "A la Escuela". Por un grupo de niñas.

Terminó el acto con el desfile general de todos los alumnos ante el busto de Martí, depositando ramos de flores.

Por todas las estimadas familias que se hallaban presentes al acto fué calurosamente felicitada la inteligente profesora por el hermoso éxito obtenido en tan patriótico como simpático acto.

EL CORRESPONSAL

¡MADRES!

Pidan el libro CONSEJOS GLAXO para MADRE Y NIÑO, que le será enviado gratis por el

INSTITUTO GLAXO

MAZANA DE GOMEZ 320.--HABANA

1607 1d-10

AUTOMOVILES CITROEN
BILLETES DE LOTERIA
VINOS BENAVIDES

"BERAMAPOR".- O'Reilly 13

Teléfonos A-0069 y M-2406

TELEFONOS DEL "DIARIO"

PARA QUEJAS Y SUBSCRIPCIONES LLAMESE A LOS NUMEROS

M-8404 y A-5334

M.E.C.D. 2016

-: SOCIEDADES ESPAÑOLAS :-

EL JUEVES POR LA NOCHE, SE CELEBRARA EN LOS SALONES DEL CENTRO GALLEGO LA VELADA CONMEMORATIVA DE SU FUNDACION

Los de San Cristóbal y San Salvador de Couzadoiro. — Los del Ayuntamiento de Rodeiro. — Nuevas noticias de la Sección de Propaganda del Centro Montañés. — Varias juntas. El Te Deum del Centro Andaluz en la Iglesia de S. Nicolás

EL PROXIMO DOMINGO DARA COMIENZO LA TEMPORADA CARNAVALESCA EN EL M. I., CENTRO GALLEGO

El Concurso de Inscripciones en España Integral. — Los bailes en el Casino Español. — Oigan los Hijos de Cospeito. — En la portada monumental de la Casa de Salud de la Asociación Canaria se colocará la imagen de Nuestra Señora de la Candelaria. — Los del Club Madrileño también saludan de manera vibrante al Comandante Franco

ACUERDOS DE LA COMISION DE RETIRO DE LA ASOCIACION DE DEPENDIENTES

La Artística Gallega y el aviador Franco. — Matinée en la Sociedad Deportiva de Buena-ista. — La Sección de Propaganda del Centro Asturiano. — Otras noticias

ASOCIACION HIJOS DE SAN CRISTOBAL Y SAN SALVADOR DE COUZADOIRO

Es lo mismo que, pudiéramos decir una bandera angular don Eusebio Bouza, inédito Presidente de la Lonja del Comercio de la Habana, repercute en toda la Colonia y da señales de vida, implantando un inmejorable colegio de primera enseñanza, en aquellas parroquias de San Cristóbal y San Salvador, que según afirmación de cuantos le han visitado, entre ellos el señor Delegado Provincial de Instrucción Pública, resulta el más eficaz de todo el Condado de Ortigueira.

No cesan ahí los empeños de la progresista Asociación y a la vez que no descuida de enviar cuantiosos recursos para que se dote al plantel de todos los utensilios que pudieran precisarse, para el mejor desarrollo de la enseñanza, aumenta sin cesar su capital o fondo de reserva, contando en el presente con algunos miles de pesos, que con su renta, suplirán muy pronto la totalidad de sus egresos, que dedica en su totalidad, al bien de la enseñanza.

Protege asimismo a todos sus miembros, y lo mismo que rinde homenaje de cariño a sus protectores, no descuida la cooperación de adhesión mencionada.

Muy felices días le esperan seguramente a esta simpática colectividad, que además de buenas intenciones, cuenta con entusiastas asociados, de reconocida solvencia económica que convertirán en realidad en muy breve tiempo, sus plausibles y altruístas propósitos que por su meritísima modestia no han exteriorizado.

Para completar el éxito de sus triunfos eligió para el período del 26-27, la siguiente Directiva que tomará posesión de sus cargos en la presente quincena, y que seguramente completará la obra comenzada y sostenida por los incomparables Bouza, Santaballa, Gómez, Prieto, Pérez, Lage, Iglesias y cuantos otros dejaron sentado gratamente su buen gobierno con las diferentes etapas habidas.

He aquí la próxima Directiva electa:

Presidentes de Honor: señores Eusebio Bouza, Vicente Prieto y Robustiano Mier.

Presidente efectivo: señor Andrés Penabad.

Primer vicepresidente, señor José Peña Bouza.

Segundo vicepresidente, don Leopoldo Rodríguez.

Secretario, señor Nicasio Balseiro.

Vicesecretario: señor Ramón Serantes.

Tesorero: señor Julián Patiño.

Vicetesorero: señor José Trasancos.

Contador, don Ramón González.

Vocales: señores Eduardo Iglesias, José Lage, Eusebio Bouza, Rogustiano Mier, José Posse, Antonio Dorado, Urbano Bouza, José Bouza, Generoso Trasancos, Manuel Rodríguez, Luis Balseiro, Leopoldo Dovale, José Dovale, Robustiano Rodríguez, José Pardo Cajete, Generoso Villasuso.

Suplentes: señores Antonio Balseiro, José López, Ramón López, Alfredo Cribeiro, José Cribeiro, Armando Pérez, Manuel Casuso, Celestino Pajón.

La más sincera felicitación y cordial saludo.

LOS DEL AYUNTAMIENTO DE RODEIRO

En la Junta general se acordó dar un banquete homenaje al señor Maximino Vázquez y entregarle un Diploma como Presidente de Honor de esta sociedad en ese mismo día, por los méritos y atenciones que esta sociedad tiene con dicho señor, ya como socio fundador; fué segundo presidente y donó gratuitamente el local de la sociedad desde su fundación, siendo un entusiasta incansable.

Se acordó dar una matinée bailable para abril próximo a beneficio de los asociados y de pago para aquellos que no lo son.

Fué aclamada por unanimidad la candidatura que la comisión había presentado:

Presidente: José Lamar Fuentes.

Secretario: Hilario González Diéguez.

Tesorero: José Costa Soengas.

Secretario de Correspondencia: José Roqueiro.

Y seis vocales con seis suplentes.

QUINTA DE SALUD "LA BALEAR"

Movimiento de enfermos habido en la Quinta "La Balear", el día 6 de febrero de 1926.

Entradas: Ramiro Camps Hernández, Berta Aguirre Fernández, José Rimbau Fort, Fernado Cojul Cojul, Felisa Gándara González, Saunción Benimeli Breso, Encarnación Rodríguez Fernández y Regina Suazo Alvarez.

Salidas: Andrés Vicens Portell, Rosendo Rodríguez Santamaría, Miguel Pujol Bosch, Angel Rivas Vázquez, Juan Martorell, Flora Santos Fernández y Dolores Alcalde de Vega.

Defunciones: Manuela Arias Palmeiro.

El día 7 de Febrero de 1926.

Entradas: Otilia Anqueira Aragón, Dosinda González Chousa, Florinda Casal Sánchez y Celia Rodríguez Pérez.

Salidas: Estrella González López, Isabel Pérez Olivera, Rosa Valez Fernández, Amable López López, José Suárez García, Concepción González Linares, Herminia Fernández Novoa, Filomena Alvarez Rodríguez y Josefina Alonso de Fernández.

JUVENTUD ASTURIANA

La junta directiva ordinaria ha de celebrarse el día 10 en el local social a las 8 p. m.

Orden del día: Lectura del acta anterior. Informe del Terorero. Informe de las Secciones. Lectura de correspondencia y Asuntos Generales.

Artículo 17.— El Vocal que sin causa justificada deje de concurrir tres veces consecutivas a la junta de directiva se considera separado de su cargo voluntariamente.

CENTRO MONTAÑES

Prepara la entusiasta Sección de Propaganda un hermoso programa bailable para desarrollar en los próximos Carnavales como epifanía de los actos que tiene en cartera su decidido presidente señor Julio Gutiérrez.

Bailes de Carnaval, Piñatas, alegría y diversión, he ahí por ahora el primer número de las fiestas que la citada Sección de Propaganda preparará en esta temporada.

La nueva directiva que ha comenzado a laborar intensamente encuentra propicios todos los acuerdos de la Sección de Propaganda y está dispuesta a darles su inmediata sanción a fin de que no encuentren obstáculos en su camino triunfal. Tenemos, pues, que los incansables mozucos se encuentran muy animados a laborar en el orden social y económico por la grandeza del Centro Montañés.

El distinguido amigo señor Alejo Mejido, nuevo Secretario del Centro ha sido uno de los primeros en apoyar todos los planes de la Sección de Propagada, y no solamente eso, sinó que él mismo se encuentra animado en su puesto que a juzgar por su primer labor es merecedor de aplausos y parabienes, porque al conjuro de su trabajo siente renacer los recuerdos alegres y sinceros de su amada Montaña.

Este hijo de Cantabria, que no viene ilusionado sino prohijado por la propia experiencia espera rendir una labor en consonancia con su difícil cargo, y claro está, llegaremos a rendirle nuestros parabienes expresivos.

Hasta nosotros llega la noticia sentida de que desde hace una semana está guardando cama el señor Riguero del Moral, Presidente de la Sección de Prensa de este Centro, cuyas amistades le están demostrando sincero afecto con sus visitas a su domicilio particular: Enna y Justicia, donde se encuentra enfermo.

Hacemos votos por su pronto y total restablecimiento.

NATURALES DEL CONCEJO DE ILLAS

La Junta Directiva celebrará sesión ordinaria el día 10 del corriente a las 8 de la noche en el Centro Asturiano. Orden del día: Acta anterior. Balance mensual, Correspondencia y Asuntos generales.

CENTRO ANDALUZ

El solemne Te Deum que por iniciativa de este Centro en acción de gracias por el buen término de la portentosa hazaña realizada por la aviación española al rendir felizmente el Comandante Franco su viaje de España a la Argentina, será cantado en la iglesia de San Nicolás de esta ciudad a las 9 de la noche del mismo día en que el hidroplano "Plus Ultra" arribe a Buenos Aires.

DE LA ASOCIACION CANARIA

La hermosa idea lanzada hace pocos días por nuestro querido compañero en la prensa el culto sacerdote canario, Rvdo. P. José Viera, ha tenido una acogida felicísima, no tan solo entre la numerosa colonia canaria aquí residente, sino también entre el pueblo cubano, que tanto quiere y admira al altruista sacerdote.

Una prueba evidente de lo que decimos la constituye sin duda alguna el hecho de que no estando aun dispuestos los preparativos necesarios para iniciar la suscripción que se llevará a cabo con el fin de adquirir con su producto la gloriosa imagen de Nuestra Señora de la Candelaria, Patrona de Canarias, para donarla a la prestigiosa Asociación que habrá de colocarle en el lugar preferente de la entrada monumental de su gran casa de salud, ya han sido muchas las personas que se han apresurado a contribuir con su valioso concurso a la realización de esta noble idea, cuyo éxito de antemano está asegurado.

Dentro de pocos días daremos a conocer los nombrés de las personas que habrán de integrar el Comité Gestor, del que formarán parte distinguidas damas, dispuestas siempre a coronar con el éxito obras tan altruistas como la que nos ocupa.

Con verdadera satisfacción felicitamos al querido compañero, a cuya idea auguramos el más franco de los éxitos, pues las simpatías y aprecio de que goza entre todos sus compatriotas y entre el pueblo cubano que tanto le quiere y admira por los innumerables actos que en su favor ha realizado, así nos lo permite asegurar desde ahora.

ESPAÑA INTEGRAL

Señores Asociados:

Al tomar posesión de mi cargo, después de haber cumplimentado una Misión Social encomendada a mi humilde persona ante el Gobierno de España, me es altamente grato y satisfactorio el saludaros cordialmente en nombre del Jefe del Gobierno Español y en el mío propio.

El Gobierno que rige hoy los destinos de nuestra amada Patria, conoce perfectamente nuestra labor patriótica y nos felicita afectuosamente al contemplar como en aquende los mares así honramos a la Patria lejana en este pedazo de tierra descubierto por nuestro compatriota Cristóbal Colón.

Aquí me tenéis de nuevo entre vosotros, dispuesto a laborar con el mismo afán y con el mismo ardor que en aquellos días en un que un puñado de jóvenes capitaneados por este fiel servidor de "España Integral" lanzamos la primera semilla la cual ha caído en tierra fértil, bajo cuyos ramajes se cobijan cientos de jóvenes que no reniegan de su Raza, de su estirpe, de su Religión, ni de sus sacrosantas y sublimes tradiciones.

Yo espero, y en vosotros confío en que me ayudaréis en la empresa comenzada, el campo está abonado, nuestra Sociedad que en un tiempo parecía iba a eclipsarse, ahora se halla pujante y resplandeciente, tan sólo lo que se necesita es que todos aportéis vuestro granito de arena para así formar una mole gigantesca para poder asistir a los reveses de fortuna que puedan sobrevenir sobre nuestros compañeros en sociedad.

Somos unos cuatrocientos aproximadamente; pero mi mayor alegría será el día en que seamos un MILLAR de asociados para así cumplimentar el programa que hemos trazado.

Para cuyo fin, la junta de Gobierno ha aprobado y yo gustoso he sancionado la siguiente Moción:

Primero. — Celebrar un "Gran Concurso de Inscripciones" a fin de aumentar el número de asociados con el objeto que dentro de breves meses se eleve el número a MIL asociados.

Segundo:—La admisión de inscripciones comenzará el día primero de Febrero de 1926 y se cerrará el día 25 de Abril.

Tercero:— Los Premios serán entregados en la segunda quincena del mes de Mayo o cuando la Directiva acuerde que no excederá de sesenta días.

Premios

Primer Premio "España Integral" consistente en Medalla de Oro, diploma y gratificación, que le será entregado al asociado que haya presentado un número no menos de 35 asociados.

Segundo Premio "Presidente General" consistente en Medalla de Oro, Diploma y gratificación, que le será entregado al asociado que haya presentado un número no menor a 30 asociados.

Tercer Premio "Segundo Vice-Presidente" consistente en medalla de oro, Diploma y gratificación, que le será entregado al asociado que haya presentado un número no menor a 25 asociados.

A todo asociado que haya presentado más de 15 asociados, le será entregado un Diploma con medalla de plata.

Todas las inscripciones tienen que ser aprobadas por la Junta Directiva, y para entrar en el Gran Concurso deberán de haber satisfecho todos el recibo de la cuota social, estando todos al corriente en el pago de la Tesorería el día 15 del mes de mayo del corriente año.

Aprovecho gustoso esta oportunidad para adelantaros la noticia que para el primero del mes próximo, nos trasladaremos a la nueva residencia social, en la Avenida de Simón Bolívar núm. 55, altos (Reina 55) en cuya casa esperamos celebrar con más pompa y solemnidad nuestras fiestas sociales y dotaremos nuestro Local Social de mobiliario necesario para diversión de los Asociados.

Era una necesidad muy sentida el traslado del local social; pero teníamos que esperar una oportunidad para ello, y ahora gracias a Dios ya puedo anticipar esta noticia.

La inauguración será en breve tiempo, para cuya fiesta serán invitados todos los asociados.

Socios de "España Integral", recordad snempre ese adagio que "la unión hace la fuerza", y todos unidos podemos convertir a nuestra Institución en una verdadera "Casa Humanitaria" en cuyo hogar encontremos lo imprescindible para nuestro bienestar moral y material.

Siempre dispuesto a laborar por el bien de nuestra Asociación, vuestro afectísimo amigo y compañero.

Ramón Canoura,
Presidente General.

De orden dle Sr. Presidente General, tengo el honor de citar a Vd. para que se sirva concurrir el día 14 del presente mes de febrero a la una de la tarde al Local Social de Egido 6 altos, con el fin de celebrar junta general ordinaria de acuerdo con el Capítulo XVI, Artículo 45 de nuestro Reglamento General.

Encareciéndole su más puntual asistencia.

De Vd. atentamente,

Antonio Couzo,
Secretario General.

ASOCIACION DE DEPENDIENTES

He aquí los acuerdos tomados por la Comisión de Retiro de Empleados, en junta ordinaria celebrada en la noche del 4 del presente mes.

Fué aprobada el acta anterior.

A propuesta del Sr. Presidente, la Junta, puesta de pie, acordó hacer constar su inmenso júbilo por las proezas realizadas por el intrépido aviador Comandante Franco, proezas que se traducen en gloria y éxitos de la Madre Patria.

Quedó enterada del estado de fondos en 11 de enero último, que arroja: Fondo existente en 31 de diciembre $75,349.09; pagado por pensiones $1,690.29; fondo resultante, $73 mil 658.80.

Quedó enterada de atenta carta del Sr. Contador, expresiva de haber ingresado en el Departamento de Ahorros, $1,460.25, correspondiente al tres por ciento de descuento de las nóminas.

Se dió cuenta del expediente de Retiro Voluntario solicitado por el Sr. Baldomero Moreyra y Arteta, Profesor de Dibujo y Pintura de las Academias, y visto el informe de la Comisión de Expedientes, expresivo de que examinado el Retiro de Empleados, en su artículo 5o. visto el apartado (A) del mismo, la Comisión declara al citado Profesor comprendido en los beneficios del Retiro Voluntario, por llevar más de veinte años consecutivos de servicio, tener cumplidos 52 años de edad; y lo declara asimismo comprendido en los beneficios del citado artículo apartado (A) y por consiguiente con derecho a percibir la pensión mensual de cuarenta y ocho pesos, equivalente al cincuenta por ciento de su último haber, pensión que disfrutará a partir del 1o. de enero del corriente año, fecha de su solicitud.

Se dió lectura al informe anual de la Comisión, que presenta el Secretario de la misma, de acuerdo con el inciso (F) del artículo 33 del Reglamento, y la junta le otorga su aprobación.

Se acordó con vista de la necesidad de obtener mayores ingresos para el fondo del Retiro, rogar a la Junta Directiva, que aumente el interés que abona el Departamento de Ahorros, en forma tal que no infringa el Reglamento del mismo; que en el caso de que en el presente año se celebren bailes de pensión se conceda al Retiro el producto de un baile o de una matinée, acuerdos que beneficiarían al fondo del Retiro, sin lesionar los intereses sociales.

CLUB ASTURIANO DE MATANZAS

En Junta General de asociados, celebrada el día 15 de enero del corriente año, quedó constituída la Junta Administradora de esta institución:

Presidentes Honorarios: Cónsul de España, Celestino J. del Pandal, Bonifacio Menéndez Valdés, Antonio Menéndez Péndez.

Presidente de Honor con voz y voto: José Ma. Pérez Rodríguez.

Presidente efectivo: Wenceslao oGnzález Solís.

Vicepresidente: Manuel Gutiérrez Migoya.

Secretario: Baldomero Martínez Fernández.

Vicesecretario: José R. Alonso Sánchez.

Tesorero: Antonio Menéndez Péndez.

Vicetesorero: José Bango Ania.

Vocales: Manuel Cueto Longo, Joaquín Cabal García, Manuel del Valle Martino, Maximino Meana Díaz, Fermín Alvarez Rodríguez, Víctor Cué Cantero, José Roces Díaz, José Alonso Martínez, Celestino Solís Cabañas, Leopoldo Fernández González, José Ma. López Fernández, Rosendo Vallín Cortina, Aníbal Solar y Uría, José Menéndez Suárez, José Fernández Escalada, José Pérez Martínez.

Vocales suplentes: Manuel Fernández Sánchez, Enrique Díaz Alvarez, Manuel García López, Gervasio Fernández Cepa, Evaristo Llana Díaz, José Menéndez Valdés.

Comisión de Propaganda: Presidente, Baldomero Martínez.

Vocales: Manuel Cueto, Maximino Meana, Fermín Alvarez. Secretario: José R. Alonso.

A todos nuestra enhorabuena.

CLUB MADRILEÑO

En la última Junta Directiva celebrada por este "Club" entre otros, hubo el siguiente acuerdo.

El día que rendirán su arriesgado viaje los heroicos tripulantes del "Plus Ultra" en Buenos Aires, enviarles este cablegrama:

"Sr. Comandante Franco. A bordo del "Plus Ultra".—Buenos Aires, Argentina.

Vuestro triunfo es un laurel más a nuestra Patria. ¡Así es España! ¡Vivan los héroes! ¡Viva España!

El Club Madrileño de la Habana."

En la noche del 13 y en la terraza de "El Carabanchel" se celebrará una cena en honor de los aviadores Sres. Franco, Ruiz Alda, Durán y Rada que tan gloriosamente han sabido colocar el pabellón insignia de España y madre de una raza soberana por su nobleza.

EN EL MUY ILUSTRE CENTRO GALLEGO

Será el próximo domingo, día 14, celebrado el primer baile de la serie, de los acordados por la Sección de Orden, que con todo entusiasmo y acierto han estado organizando los jóvenes e intrépidos componentes de la "Gentil Vanguardia" del Muy Ilustre Centro Gallego.

La Comisión de Adorno, que está integrada por los entusiastas señores Angel Trillo, Nicolás Lorenzo y José do Rego Inclán, que después de un minucioso y detenido estudio, han tenido el buen acierto de elegir al reputado escenógrafo señor A Galindo, para que con esa maestría y delicadeza que le es peculiar, se ocupase de la parte artística, que según informes recibidos llamará poderosamente la atención de todos aquellos que, además de poseer un verdadero gusto, sepan apreciar la gran valía del meritísimo trabajo que sabrá ofrecerles.

Han sido nombrados también los señores Juan J. Pérez, Enrique Iglesias y Manuel Castiñeiras, que, de acuerdo con la afamada orquesta de Pablito Valenzuela, confeccionarán el cual figurarán las piezas que hoy en día están más en boga.

Es tan grande el interés por asistir a este primer baile de la serie carnavalesca, que la regia escalinata bellamente iluminada con luces multicolor y adornada con el más refinado gusto artístico, por cuanto la entrada semejará a uno de esos palacios encantados, que según las leyendas todo es espasmo y admiración; siendo de esperar que una gran legión de encantadoras damas y damitas ricamente ataviadas pasen triunfalmente como si fueran hadas, a dar con su presencia la mayor brillantez posible.

En fin son tantos los preparativos que tienen en proyecto, que no podemos por menos que felicitar por anticipado al muy querido y entusiasta Presidente p. s. r. señor Francisco Fraga, que secundado por el activo y competente Secretario señor Ramón Puga, del Vice-Secretario señor Emilio Eiriz y demás miembros de la Sección, que se están haciendo acreedores a los más cálidos elogios por el entusiasmo e interés con que están llevando a feliz término toda clase de preparativos.

VELADA CONMEMORATIVA

El jueves, 11 del actual, a las 9 p. m., tendrá lugar en los salones de esta prestigiosa Sociedad regional, una gran velada conmemorativa del cuadragésimo sexto aniversario de su fundación, con arreglo al siguiente programa:

Primera parte

1. Sinfonía por la Orquesta.
a) Andante de la V Sinfonía. Beethoven.
b) "Un día n'aldea" (1o. y 2o. tiempos). Vide.

2. Solemne entrega de Medallas de Constancia a los 100 primeros asociados.

3. Discurso por el elocuente orador Dr. Vicente Gay, Catedrático de Derecho Internacional de la Universidad de Valladolid.

4. Rondalla del Muy Ilustre Centro Gallego.
a) "Os Noitébregos"; pasodoble. Courtin.
b) "A festa das Caldas", muñeira. Vide.

Intermedio por la Orquesta

a) "En las Estepas del Asia Central". Borodín.
b) "A Montañesa" (premiada). Vide.

Segunda parte

1. La preciosa comedia de ambiente gallego, en 3 actos, titulada "Al rugir el león", original de la notable escritora gallega Sra. Pilar Millán Astray, por el Cuadro de Declamación del Muy Ilustre Centro Gallego, con el siguiente reparto:

Magda, Srta. Mercedes Mariño.
Dolores, Srta. Carmen Alvarez.
Maruja, Srta. Herminia Díaz.
Duquesa, Sra. Enriqueta Sierra.

(Continúa en la página 23)

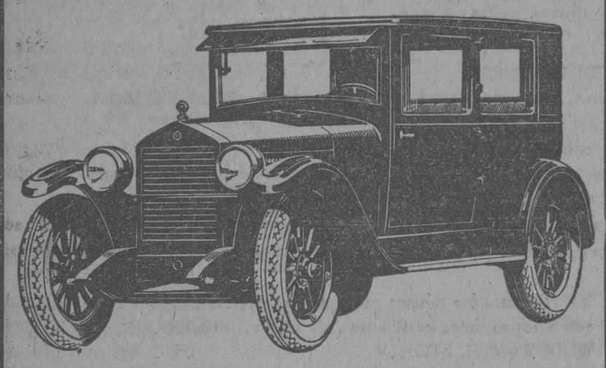

ESSEX

¡¡COCHE CERRADO A PRECIO DE ABIERTO!!

COACH CERRADO 5 PAS. O TURISMO 5 PAS. AMBOS $1,100

YA NO CUESTAN MAS DINERO LAS 21 VENTAJAS SIGUIENTES:

1ª Mas ventilación que en los abiertos.
2ª Graduación del aire a voluntad.
3ª Protección instantanea contra la lluvia.
4ª Protección instantanea contra el polvo.
5ª Cierre de puertas con llaves.
6ª Techo impermeable al calor solar y lluvia.
7ª Techo durable sin cambiarlo nunca.
8ª Estructura mas sólida y durable.
9ª Líneas de carrocería permanente.
10ª Mayor comodidad.
11ª Puertas mas anchas.
12ª Mayor duración.
13ª Mayor precio de reventa.
14ª Mejor protección en los accidentes.
15ª Mejor protección estando enfermo.
16ª Mejor protección contra la humedad.
17ª Mejor protección de la toilette femenina.
18ª Mas reservado cuando se desea.
19ª Mas propio para manejarlo su dueño.
20ª Mas propio para manejarlo una señora.
21ª Mas aristocrático y elegante.

INVESTIGUE NUESTRO PLAN DE 1/3 CONTADO, RESTO EN 12 MESES.

J. ULLOA Y CIA.

P. Martí 3, 5 y 7 Teléfono M-7951.

Distribuidores de Packar, Hudson, Essex y camiones White.

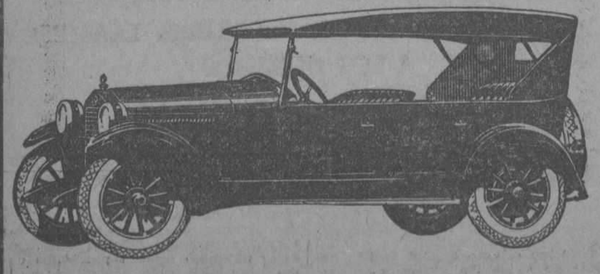

EL METODO Boncilla

PARA AMBOS SEXOS

PARA TODAS LAS EDADES

Limpia el Cutis. Da color y tersura a la piel.
Cierra los poros. Elimina barros y espinillas.
Aterciopela el Cutis

Los Cuatro Magos de Belleza

Embellecedor, Crema Desvanecente,

Cold Cream, Polvos para la Cara

Oferta Especial-Gran Oportunidad

Pruebe el Método *Boncilla* en su propio hogar

Un pequeño estuche con los Cuatro Magos de Belleza

75 Cts.

ESTA OFERTA ES LIMITADA. - ADQUIERA SU ESTUCHE AHORA MISMO

En Cualquiera de las Siguientes Casas:

Fin de Siglo, San Rafael y Aguila.
Droguería Johnson, Obispo y Aguiar.
Droguería de Taquechel, Obispo 27.
Casa Wilson, Obispo 52.
El Encanto, Galiano y San Rafael.
La Casa Grande, Galiano y San Rafael.
Bazar Inglés, Galiano y San Miguel
La Opera, Galiano y San Miguel.
La Muñeca, Neptuno 95.
Droguería Americana, Galiano y Zanja.
Farmacia Internacional, Bajos del Hotel Plaza.
Droguería Penichet, Belascoaín y Virtudes.
Droguería Gómez R. M. Mena y McDonald, Monte 248.
Farmacia de Casuso y Alvarez, Infanta y San Rafael.
Farmacia de M. M. Hernández, Correa No. 2, Víbora.
Farmacia del doctor Valdés, San Francisco y Lawton, Víbora.
Dr. Guerrero, El Aguila de Oro. Monte 44.
Dr. Alvarez Figueroa, Teniente Rey y Monserrate.
Galguera, Hermanos, Barcelona y Aguila.
J. García y Hermano, Zulueta No. 3.
Harris Brothers, O'Reilly 106.
Vasallo, Barrinaga y Cia., Obispo y Bernaza.
Salón de Belleza "Michel", San José No. 5.
González y Vicente, O'Reilly y Villegas.

LAS PERSONAS DEL INTERIOR, PUEDEN ENVIAR GIRO POSTAL POR "UN PESO" A LA DIRECCION ABAJO INDICADA, Y RECIBIRAN EL ESTUCHE POR CORREO CERTIFICADO.

DISTRIBUIDORES:

Agente para Cuba: Alberto Vilar Apartado 2098. Habana.

MARTINEZ, CASTRO y Cía., S. en C.
Telefono M-1135
Muralla 44. Habana.

THE GOLD SUN (El Sol de Oro)

UÑAS BRILLANTES Y ROSADAS

Luce toda mujer chic: Cuatro tonos maravillosos A. B. C. satisfacen todos los gustos. Estuches $1.00. Gratis la prueba en Sederías, Farmacias y Droguerías, Depósito Obispo 113. Teléfono M-3087. J. Saavedra.

M.E.C.D. 2016

Nuestra rebaja de precios es la mejor, porque se trata del mejor calzado que viene a Cuba de Europa y Norte América.

Modelos de Bally en piel gris ceniza, elegantísima, a $10. En charol y raso a $12. Otros estilos a $7 y $8. Nunca por estos precios pudo usted calzar auténtico calzado suizo.

LA GRANADA
PELETERIA DE LUXE
OBISPO Y CUBA HABANA
MERCADAL Y C.

AHORA ES FACIL
POSEER UNA TEZ
SIN ARRUGAS

(Del Médico de la Familia)

No hay ya excusa para que ninguna mujer tenga arrugas. Se ha observado que una mezcla sencilla de Saxolite y bay rum tiene un efecto muy notable sobre las arrugas más profundas, cualquiera que sea su naturaleza, bien se deban a las preocupaciones, a fruncir el entrecejo, al estado de debilidad o a los estragos del tiempo. Este remedio inofensivo, que cualquiera puede hacer y aplicar con facilidad en el hogar, sirve de astringente y de tónico. El efecto combinado de distender la piel y de aumentar su vitalidad, afecta desde luego todas las arrugas y conserva la finura y resistencia juvenil de la cutícula.

La proporción en que se usan es de una onza (28 gramos) de Saxlite pulverizado para un cuarto de litro de bay rum, ingredientes que pueden obtenerse en cualquier botica. La solución debe usarse como loción de lavado. También es eficaz para hacer desaparecer la flacidez de las mejillas y el cuello, así como las arrugas debajo de los ojos.

CENTRO GALLEGO

Con mayor concurrencia de asociados tuvo efecto anoche la Asamblea del Centro Gallego, presidiendo esta el señor Enrique Saavedra, acompañado del Delegado del Gobierno de la Provincia, señor Rogelio Caramés, y los miembros de la Mesa.

El Ejecutivo acudió en pleno, presidido por el señor Jesús María Bouza.

Al dar comienzo la Asamblea, el señor Caramés dió cuenta de las gestiones llevadas a cabo cerca del señor Gobernador, por los apoderados pertenecientes a los partidos militantes, sin que llegaran a un acuerdo, en cuanto a los problemas sociales.

Terminó recomendando a los Apoderados, qu eprocuraran armonizar los intereses del Centro Gallego con sus opiniones, llegando a una solución armónica entre sí.

El presidente señor Saavedra concedió cuatro turnos, con el fin de que cambiaran impresiones y llegaran a la solución deseada.

Hablaron los señores Carrancedo, Narciso María Rodríguez, Pedro Ron, Fermín Méndez Neira, José Bargüeiras, Jesús María Bouza y Antonio Gugallo.

En distintas ocasiones, el señor Caramés tuvo que seguir haciendo aclaraciones en tonos conciliatorios para encauzar los debates.

Las interrupciones prolongando los discursos no permitían llegar a la disposición del Informe Cuatrimestral.

El señor Caramés vuelve a hacer algunas consideraciones, manifestando que él sustentaba la opinión que el Gobierno había manifestado, pero que la Asamblea era la llamada a discutir el problema, sin que fuera su intención hacer presión de ninguna clase, ni coartar derechos, que la Asamblea resolviera, pero que él cumplía su deber haciendo las aclaraciones oportunas, señalando incluso la responsabilidad que tenía de su misión, la que llegado el caso, le imponía retirarse para dejar a la Asamblea que deliberase con entera libertad.

Muchos rogaron al señor Caramés que no se retirara y prosiguieron los debates, continuando el señor Méndez Neyra su peroración.

El señor Antonio Abad, pidió la prórroga de la Asamblea por dos horas, y el presidente somete a votación dicha prórroga.

Verificada la votación triunfó la prórroga obteniendo 74 votos contra 68, habiéndose quedado sin votar 14 apoderados.

Como resultara que había un voto de más en la urna, se pidió la anulación del acto, procediéndose a votar nuevamente.

Era la una de la madrugada y en su consecuencia, se acordó suspender el acto, para continuar la Asamblea hoy a las ocho de la noche.

2 CAMISONES
Por $2.25

Agregaremos a esto que son de finísimo OPAL suizo y que están primorosamente bordados. En colores y tonos muy delicados. Por ser esta una oferta especialísima a nuestras favorecedoras y desear que todas participen de ella, solamente venderemos a cada clienta DOS CAMISONES.

Talco "MAVIS" de Vivadou

Chico . . . . a 17 centavos
Mediano . . „ 30 „
Grande . . . „ 60 „

SOLAMENTE UNA UNIDAD A CADA CLIENTE

Estos precios sólo por dos días: Miércoles y Jueves.

"LA ELEGANTE"
DOS CASAS CON PRECIOS DE ALMACEN
MURALLA Y COMPOSTELA Y NEPTUNO 48
TELEFONOS A-3372 Y M-1799

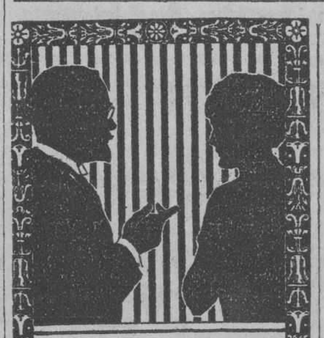

". . . . no puede evitar rascarse continuamente y tiene todo el cuerpo cubierto con la infección, doctor."

—"Eso no es de cuidado atendiéndolo debidamente; empólvele tres o cuatro veces al día las partes afectadas con el polvo Kora Konia, y dentro de unos cuantos días estará perfectamente."

Para *salpullidos*, eczemas, etc., etc. En droguerías y farmacias.

KORA KONIA
The Meanen Company
Newark, N. J., U. S. A.

LA LIQUIDACION
EN LA PELETERIA
BENEJAN

Hemos concentrado nuestro esfuerzo en demostrar de una manera definitiva a nuestro público, el sacrificio que hacemos al entregar nuestros surtidos sin cubrir su costo tan siquiera. Aun cuando la novedad de los estilos en los zapatos de $8 a $12 siguen llamando la atención, las damas retienen su afición por todos los zapatos de calidad incluidos en los grupos de

2.00 A 6.00

de los cuales pronosticamos gran demanda para estos próximos días de nuestra venta.

ZAPATOS PARA CABALLEROS
Diversidad de estilos pieles, hormas y colores desde $4.50

ZAPATOS PARA NIÑOS Y NIÑAS
Con hebillas o sin ellas. Un centenar de nuevos estilos de gran boga desde . . . $1.00

Llamamos también la atención muy especialmente acerca de las rebajas anotadas en nuestras líneas de Sombrillas, Paraguas y Equipajes en general.

Peleteria Benejan

"BAZAR INGLES" S. RAFAEL e INDUSTRIA
HABANA-CUBA

OTRAS TRES . . .

(Viene de la primera página)

Existen muchos atacados cuyo estado es grave.

Rosenoda,
Corresponsal.

REGRESO A CAMAGÜEY EL ALCALDE DE PARA

(Por Telégrafo.)

Camagüey, febrero 9.— DIARIO DE LA MARINA, Habana.— En el tren de medio día regresó hoy de esa capital el alcalde de este término, señor Domingo de Para Raffol, que fué a la Habana a tratar con el Presidente de la República de los sucesos políticos del día 3. Con él regresaron también el doctor Víctor Rodríguez Barahona y el jefe local de Sanidad, doctor Cirilo Rodríguez Morell.

Por el mismo tren llegó el jefe de la Policía Secreta, señor Miguel Varona, quien—según se dice—viene a realizar determinadas investigaciones en relación con los mismos sucesos.

—En el Centro de Socorro fué asistida hoy de un envenenamiento con pastillas de bicloruro, la joven señora Leonor Schweret Fernaosen, que trató de suicidarse. Su estado es de gravedad, temiéndose un fatal desenlace.

—Accidentalmente fué arrollado hoy por un automóvil el menor Feliciano Cruz Villavicencio, de nueve años de edad, que sufrió fractura y otras lesiones en el cráneo, con fenómenos de conmoción cerebral, siendo su estado de suma gravedad.

El chauffeur, Pedro García Vega, condujo a dicho menor al Centro de Socorro, ingresando después en el Vivac a disposición del juez de Instrucción.

—En el tren de esta mañana pasó por ésta ciudad, en dirección a Santiago de Cuba, el secretario de Instrucción Pública y Bellas Artes, al que acompañaban varios superintendentes provinciales y el superintendente general, nuestro ilustre compañero doctor Ramiro Guerra.

—Esta tarde se efectuó el sepelio del comandante del Ejército Libertador señor Manuel Cabrera Garay, persona muy querida en esta sociedad. Al cadáver se le hicieron los correspondientes honores militares. Reciban los familiares nuestro más sentido pésame.

—Se encuentra en esta ciudad desde ayer nuestro compañero el señor Julio Pérez Goñi, representante viajero del DIARIO DE LA MARINA. Permanecerá entre nosotros varios días, que le deseamos de muy grata estancia.

Herrera.

CRUZADA CONTRA LOS APUNTADORES

(Por Telégrafo.)

Guanabacoa, febrero 9.— DIARIO DE LA MARINA, Habana.— El jefe de policía, capitán Mario Vázquez, ordenó anoche una cruzada contra los apuntadores de terminales, siendo detenidos Ramón Rodríguez, Juan O' Farrill y otros, a todos los cuales les fueron ocupadas listas y dinero. Prestaron fianza de cien pesos y quedaron en libertad.

—En el Centro de Socorro fué asistida esta mañana la joven Apolonia Godoy, de diecinueve años de edad y vecina de San Antonio, 54, apreciándosele extensas quemaduras de pronóstico grave en la cara, el pecho y los brazos, las cuales se produjo con ánimo de suicidarse.

Fué trasladada al hospital.

Cortés.

ROBO

(Por Telégrafo.)

Guanabacoa, febrero 9.— DIARIO DE LA MARINA, Habana.—Fulgencio Sánchez y Gabriel Castaño Alonso, vecinos de la panadería Los Corojos, en el barrio de Jacomino, denunciaron a la policía que esta mañana encontraron fracturada la puerta de su habitación, notando la falta de ropas, utensilios y documentos por valor de ochenta y un pesos.

Cortés.

VISITA DE INSPECCION

(Por Telégrafo.)

Báez, febrero 9.— DIARIO DE LA MARINA, Habana.— Ayer llegó a ésta el inspector de Comunicaciones señor Luis F. Ayala, para girar una inspección a la oficina local.

Dicho inspector felicitó calurosamente al administrador Enrique García Valdés, por su excelente actuación.

Llada,
Corresponsal.

150,000 ARROBAS DE CAÑA QUEMADAS

(Por Telégrafo.)

Algodones, febrero 9.— DIARIO DE LA MARINA, Habana.— Ayer, a las dos y media de la tarde se declaró un violento incendio en la colonia Las Trozas, del señor Silvestre Rionda, perteneciente a este central. Se quemaron ciento cincuenta mil arrobas de caña, estimándose el hecho casual.

—En la colonia Cabrera sostuvieron reyerta las haitianas Antonia Gabriela y Amelia Denis, resultando la primera gravemente herida de dos cuchilladas en el cuello y en el pecho. Fué trasladada a este central, donde la asistió de primera intención el doctor Salvador Miralles. La Denis se encuentra detenida a disposición del Juzgado de Ciego de Avila.

El ingenio sigue buena marcha, llevando ya molidos diez millones de arrobas de caña con una producción de ochenta y un mil sacos de trece arrobas.

López,
Corresponsal.

HABANERAS

(Viene de la página cinco)

SAINT VALENTINE

GRAN FIESTA INFANTIL

De año en año.
Tradicional la fiesta.
La celebra el pueblo americano al llegar con la fecha del 14 de febrero la conmemoración de San Valentín.
Coincide esta vez con el primer Domingo de Carnaval.
Una alegría más.
Sobre las que eran típicas.
En nuestra sociedad va a efectuarse por vez primera una fiesta infantil con la expresión característica de las usuales en los Estados Unidos.
En su señorial residencia del Vedado, en la calle B y 13, la ofrecen el domingo los respetables esposos Laureano Falla Gutiérrez y Lolita Bonet.
Un obsequio a sus nietas.
Dos lindas criaturas.
Una, Loló, la hijita del señor David Suero y su gentil señora, Isabel Falla.
La otra, María Adelaida, primogénita del doctor Viriato Gutiérrez, honorable Secretario de la Presidencia, y su interesante esposa, Lala Falla.
Todas las niñas invitadas asistirán luciendo el traje apropiado.
De blanco.
Con corazones rojos.
Los simbólicos atributos adornarán los salones y galerías de aquella suntuosa mansión.
De ellos han traído buen acopio al regresar de su viaje de boda los simpáticos esposos Agustín Batista y María Teresa Falla.
La fiesta será espléndida.
Digna de quienes la ofrecen

FIESTA DE ARTE

Un concierto hoy.
En el Conservatorio Granados.
Ha sido organizado entre un grupo de alumnas del brillante centro de enseñanza artística que dirige la bella y meritísima pianista Flora Mora.
El programa, dividido en dos partes, consta de selectos e interesantes números.
Unos de piano.
Y los más de canto.
Entre las que toman parte figuran Berta y Guillermina Zimmerman, Ofelia y Esther Seiglie y María Josefa y Ana Gloria Tamargo.
Matilde García, Camila Novoa, Gloria Ledo, Josefina de Alvarez, Teresa Sabio, Nelia Becerra, Cira del Pico, Antonieta Artime, Flora Prado, Gisela López, Aida Hernández, Ruth Labrit, Berta Méndez, Guillermina Socarrás, María Noriega y Arminda Schutte.
Margarita Mendoza.
Caridad Vidaurreta.
Bertha Cruz.
Y formando parte de un nutrido coro la niña Rosita Bauzá.
Para esta fiesta de arte, que dará comienzo a las nueve de la noche, se sirve invitarme la señorita Flora Mora.
Cortesía que agradezco.

EN LA PARROQUIA DEL CARMEN

Ultimo de los Quince Jueves.
En la nueva Parroquia.
Esto es, la de Nuestra Señora del Carmen, en la Calzada de Infanta.
Finalizan en el día de mañana los semanales cultos en honor del Santísimo.
Habrá procesión.
Por el interior del templo.
El elocuente Padre José Vicente, muy querido párroco del Carmen, ocupará la Sagrada Cátedra.
Serán costeados todos los gastos de la fiesta de mañana por la distinguida dama Marianita Seva de Menocal.
Entre los gastos el decorado.
De plantas y flores.

HOMENAJE A FRANCO

Una gran fiesta teatral.
Es la de hoy en Martí.
Un homenaje de simpatía y a la vez una demostración de regocijo al valiente aviador Franco.
Una gloria gallega.
Que es la admiración mundial.
Se ha combinado un programa con muchos y poderosos atractivos.
Entre otros de sus números, los estrenos de **Y luego dirán que Franco era genovés** y de **Franco por las nubes o como vuela un español**, obras las dos de circunstancias que deleitarán sobremanera a los espectadores.
Por la Compañía de Martí, la de López Somoza, se pondrá en escena **Las cosas de Gómez**, comedia en la que el simpático actor tiene a su cargo el papel principal.
Actuará Edmond de Bries.
Mago de la Elegancia.
Habrá bailes por Magda de Bries y canciones por Rafael del Real.
Y como el **clou** de la noche las canciones españolas que entonará la gentilísima María Tubau.
Epílogo del homenaje será el discurso acerca de España y sus Glorias por el elocuente doctor Manuel Secades.
Un festival magnífico
De gran atracción.

IDEAL ROOM

Miércoles elegantes.
En animación creciente.
Son los de **Ideal Room**, la casa de de la Avenida de Italia, tan frecuentada por las familias del mundo habanero.
Durante la tarde, de cuatro a seis, se verá favorecido hoy aquel salón por la presencia de una sociedad numerosa y distinguida.
No faltará la exhibición.
Es de trajes.
Y es de sombreros.
Trajes y sombreros de la **Maison Versailles**, todos de la colección magnífica, de procedencia parisiense, que poseen las señoritas Salas en su renombrada casa de Prado, 71.
La exhibición se hará, como de costumbre, con modelos vivientes.
Finas y airosas muchachas.
Calzadas por Benejam.
Aparecerá adornado **Ideal Room** con dalias, gladiolos y rosas de la Casa Trías.
Y para mayor amenidad de los concurrentes tocará toda la tarde una orquesta.
Orquesta cubana.
La del profesor Curbelo.

SEVILLA- BILTMORE

Noche de moda.
Del turno de los miércoles.
Es la de hoy en el **Sevilla-Biltmore**, en su **roof** reluciente, espléndidísimo.
Reinará el baile, a los acordes de la excelente orquesta de Víctor Rodríguez, desde primera hora.
Y los **parties** en gran número.
Como siempre.

MUNDO E LEGANTE

At home.
María Usabiaga de Barrueco.
Recibirá esta tarde, como acostumbra los segundos miércoles de mes, la bella y gentilísima dama.
Es día de recibo también de la interesante señora Hemelina López Muñoz de Lliteras.
Sépanlo sus amigas.

DE REGRESO

Entre nosotros ya.
Un joven diplomático.
Es el doctor Pedrinky Rodríguez Capote, Secretario de la Legación de Cuba en Londres, que acaba de llegar a esta ciudad.
Viene de Nueva York.
Por la ruta de la Florida.
Formó parte, con el cargo de secretario, de la Misión Cubana que fué últimamente a Chile.
Reciba mi saludo.
De cordial bienvenida.

CUBA TE NNIS CLUB

Una fiesta íntima.
Exclusiva de socios.
La ofrece mañana el progresista **Cuba Tennis Club** que preside el amigo tan simpático y tan querido Pepín Fernández Rodríguez.
Un concierto en forma.
Con números escogidísimos.
Prestan su concurso la señora Mercedes Peláez de García Pujol y las señoritas Elodia Martín Rivero y Violeta Jiménez.
Daré mañana el programa.
En todas sus partes.

(Continúa en la pág NUEVE)

NUESTRA VENTA ESPECIAL

Si hasta ahora no ha tenido usted oportunidad de aprovechar las ventajas que estan a su alcance en nuestro departamento de Liquidación, no deje su visita para mas tarde. Los precios de los muchos artículos que ahí estamos realizando le inducirán a comprar, no solo para usted sino también para regalos que tuviera que hacer.

La Casa Quintana
LA CASA DE LOS REGALOS

ES JUSTICIA
y nada más—la que hace todo el mundo al preferir el sin rival café de
"LA FLOR DE TIBES"
A-3820 BOLIVAR 37. M-7623.

TRATASE DE MODIFICAR LA LEY DE INMIGRACION DE LOS ESTADOS UNIDOS

WASHINGTON, ebrero 8. (A. P.) El representante republicano por Michigan, Vincent, presentó hoy en la Cámara un proyecto de ley proponiendo la enmienda de la ley de inmigración para dar acceso a los Estados Unidos a ciertos trabajadores agrícolas, si no se encuentran en este país trabajadores de esa clase. Dice Vincent que del centro-oeste le han pedido que se admitan más trabajadores mejicanos para evitar un verdadero desastre agrícola.

SEDAS PARA CARNAVAL

El motivo principal de que toda nuestra gran existencia de sedas esté tan rebajada de precio es por la inmediata proximidad de nuestro Balance General, que nos hemos propuesto pasar con la menor cantidad de mercancías para que el Inventario sea más fácil.

Los Carnavales están tan próximos que es necesario preparar con urgencia los disfraces y los vestidos que se han de lucir en las distintas fiestas y bailes a que habrán de concurrir.

He aquí algunos de los nuevos precios:

Rasos de seda en 18 y 24 pulgadas de ancho y en todos los colores, a . . $0.40
Rasos de una yarda de ancho, tafetanes y mesalinas, en todos los colores, a 1.25
Raso tabla, de tonalidades propias para Carnaval y de 1 metro de ancho, a 1.90
Tissús de fibra, en todos los colores, a 0.50
Seda espejo, blanca, azul, rosa, fresa, amarilla, verde, roja y negra, a 0.80
Tissús de seda metálicos, propios para trajes de baile. Grn surtido de colores, a 2.95
Buratos en todos los colores, muy anchos, de calidad muy doble, a 1.00
Crepés de china, en todos los colores, a 0.90
Crepé Mongol, de calidad superior, gran variedad de colores, a 2.95

Durante toda la presente semana efectuaremos una gran liquidación de sedas estampadas, georgettes degradee, georgette romano y georgettes franceses, que valen a $5.00; pero que los ofrecemos, a $3.50.
Crepés de china de seda pura en colores de última novedad y foulares con estampados preciosos, a $2.42.
Pussiwillow, georgettes, crepés, etc., de fondos oscuros propios para chales, bufandas, pañuelos, etc.
Crepés estampados con dibujos nuevos indicados para vestidos de tarde y de calle.
Guarniciones estampadas de seda pura, de 54 pulgadas de ancho, gran variedad de estilos.
Inmenso surtido de tissú lamé, tissús floreados, etc., para soiree.
Georgettes bordados con hilos de metal blanco, en los colores: lila, verde, salmón, fresa y fushia.
Fulgurantes, crepés satín y mongol y fayas de gran fantasía, rebajadas extraordinariamente de precio.

LA CASA GRANDE
ANGONES Y CA. HABANA CALIANO Y SAN RAFAEL

CENTRO ASTURIANO

Anoche prosiguió la Junta General del Centro Asturiano. Presidió el señor Manuel Muñiz. Se encontraban en la Mesa los señores Nicanor Fernández, José Antonio Palacios, vicepresidentes; Enrique Cima, Secretario; Manuel Calvo, Contador; José Simón, Tesorero y el Vicesecretario señor Martín del Torno.

Se trató del problema que entraña el Sanatorio para los tuberulosos, recomendando a la comisión que activara el estudio de ese problema.

Fué nombrada la comisión de Glosa, compuesta de los señores José R. Viña, Ceferino Alvarez, Antonio Sierra Pérez, Angel Medio y Jesús Lacera.

Se acordó aceptar el donativo de 500 pesetas acordado por la Directiva, para enviarlo a la Junta Local de Salvamento de Náufragos, en Gijón.

Se discutieron numeros asuntos de carácter general terminando la sesión a las once y media de la noche.

RETRETAS PARA EL MES DE MARZO

Retretas que celebrará la Banda Municipal de Música en los parques de esta ciudad en el próximo mes de marzo:

Glorieta del Malecón.
Miércoles 3, (radio) de 8 a 10 p. m. Viernes 12, de 8 a 10 p. m. Viernes 19: de 8 a 10 p. m. Viernes 26: de 9 a 10 p. m. Miércoles 31 (radio) de 8 a 10 p. m.
Parque José María de la Cuesta.
Viernes 5 de 9 a 10 p. m. Miércoles 24 de 8 a 10 p. m.
Parque Martí.
Domingo 7 de 8 a 10 p. m. Domingo 15 de 9 a 10 p. m. Miércoles 17 de 8 a 10 p. m. Domingo 21 de 8 a 10 p. m. Domingo 21 de 8 a 10 p. m.
Parque Tulipán (Cerro).
Martes 9 de 8 a 10 p. m.
Parque Emilia de Córdoba. Víbora.
Miércoles 10 de 8 a 10 p. m.

Dr. L. RODRIGUEZ MOLINA
Profesor de Enfermedades de las Vías Urinarias en la Universidad de la Habana
Cirujano del Hospital Calixto García
Examen directo de riñones, vejiga, etc.
Consultas: de 10 a 12 de la mañana y de 3 a 6 de la tarde.
LAMPARILLA, 86-88. TELEFONO A-8454.

JOYERIAS Sandalio Cimfuegos, S. en C. PLATERIAS
(CON TALLERES PROPIOS)
Porcelanas de Sevres
Tenemos todo lo imaginable: Joyeros, Platos, Fruteros, Bomboneras, Tarjeteros, Jarras con bronce y ónix y otra infinidad de artículos.
Todo en porcelana de Sevrts legítima y a los precios que nadie puede igualar.
Compruébelo, visitándonos.
EL GALLO HABANA Y OBRAPIA
LA ESTRELLA DE ITALIA COMPOSTELA 46.

Anúnciese en el "Diario de la Marina"

M.E.C.D. 2016

¡Ah!

¡Qué sorprendente, qué admirable y qué deliciosa es la prontitud con que el más terrible dolor de cabeza, de muelas, de oído, o de cualquiera otra clase, desaparece tomando una dosis de

INSTANTINA

En este analgésico están científicamente reunidos tres de los más poderosos remedios modernos. "Rápida como el relámpago" y absolutamente inofensiva. En tubos de 20 tabletas y SOBRECITOS RAPIDOS de una dosis. Fíjese en la CRUZ BAYER.

INSTANTINA

-DISIPAR-

CUANDO la naturaleza ha perdido su fuerza, no debe exigirse de los musculos, cerebro y nervios lo imposible. El constante consumo que se hace del

CORDIAL DE CEREBRINA del DR. ULRICI

ha demostrado que su poder reparador y fortificante general, es superior a otros preparados de su clase que se ofrecen con un fin lucrativo.

Exija el LEGITIMO que lleva la firma del DR. ULRICI.

Garantizado por

THE ULRICI MEDICINE CO.
Incorporated
NEW YORK

SERPENTINAS "CASTRO"

LAS QUE INVADEN EL PASEO
LAS DE MAYOR METRAJE
LAS DE PRECIO MAS BARATO

Tenemos Serpentinas en todos los tamaños, garantizando la calidad del papel, su perfecto y rápido desenrollo y que jamás están pegadas

FERNANDEZ CASTRO CO.
FABRICANTES
MURALLA Y CUBA. A-2706, A-2944

CASOS Y COSAS

TENIA QUE SUCEDER

Había ganado mucho
dinero el pobre Juan Lanas,
pero no le había dado
al porvenir importancia
y de ser un viejo bruja
entonces se lamentaba.
"Si yo no hubiese botado
—se decía—en mil parrandas
y en el condenado juego
tan torpemente la plata,
hoy tendría una fortuna
y viviría a mis anchas".
Con aquestas reflexiones
iba dentro de una máquina
de alquiler, por un reparto,
haciendo buena su fama,
es decir, dando un paseo
que al fin no le hacía falta,
cuando se quedó dormido...
y al poco rato soñaba.
"Vas a tener lo que quieres,
pobre Juan—le dijo el hada—;
cuanto dinero has botado
en orgías, en bachatas,
en juegos y en tantas otras
calamidades humanas,
aquí lo tienes: ahora
haz con él lo que te plazca".
Y dicho y hecho, le puso
en las manos a Juan Lanas
una gran bolsa con todo
el oro que aquel botara.
Decidió, viéndose rico,
proporcionarse una máquina
y así fué; mas cuando en ella
tranquilamente paseaba,
chocó con otro automóvil...
y se despertó en la Casa
de Socorro. Por fortuna,
no fué mayor la desgracia.
. . . . . .
Todo está escrito en la vida
y nos lo prueba esta fábula.

Sergio ACEBAL.

Julia Fonss

la reina de la frivolidad, declara:
"Son mis preferidos los Polvos de Arroz "FREYA". Los de color rachel, para mis "toilettes" de día, y los de tono "malva" para la escena. Son maravillosos".
Se adaptan a todas las coloraciones del cutis por fabricarse en siete variedades:
Blancos; Rosa 1 y 2; Rachel 1 y 2; Mornnos; Malva.

FLORALIA MADRID

EL PAPA DEL MAR

La última producción del insigne novelista Vicente Blasco Ibañez

En esta novela se crece soberbio, tanto en su poder de descripción, como en el interés que vierte en su relato, maravillosamente salpicado de genialidades. El autor de "La Barraca" y del "País del Arte" ha puesto una vez más muy alta su fama de novelista con esta última producción.

Precio de cada ejemplar a la rústica .. .. $ 1.00
La misma obra encuadernada en tela blanca especial .. $ 1.50

NUEVO MAPA MURAL RELIEVE GENERAL Y DE COMUNICACIONES DE CUBA
Basado en el Mapa dibujalo por el Estado Mayor del Ejército

Este es el mapa mas perfecto y completo que se ha publicado hasta el día. Está impreso a ocho tintas, con arreglo a los mas modernos métodos de la cartografía moderna, pudiendo apreciar a primera vista las profundidades marítimas y las alturas terrestres.

Contiene: Los partidos judiciales, términos municipales, ingenios azucareros, faros, estaciones de telegrafía y telefonía y radiotelegrafía y radiotelefonía, ferrocarriles públicos y privados, carreteras de 1a. y 2a. clase y el proyecto de la carretera central, cables submarinos y líneas de navegación marítima y aérea. En la parte superior del mapa, tiene un hermoso plano de la ciudad le la Habana, muy detallado y en la parte inferior lleva un esquema geológico, minas activas y mapas de orientación. La medida del mapa es de 1 metro por 1,40 impreso sobre papel tela especial y sus varillas para colgarlo.

Precio del ejemplar $15.00

APUNTES DE FILOSOFIA MORAL
Por MANUEL H. HERNANDEZ

Nueva edición que contiene las lecciones adaptadas al programa de la Universidad Nacional, según las explicaciones del Catedrático de la materia, doctor Sergio Cuevas Zequeira.

Precio del ejemplar magníficamente impreso.. .. .. .. $ 2.50

COLECCION DE LAS CAUSAS MAS CELEBRES E INTERESANTES DE LOS MEJORES MODELOS DE ALEGATOS, ACUSACIONES FISCALES, ETC. DEL FORO ESPAÑOL

Obra rara y curiosa, de la que se han adquirido varios ejemplares. En ella, han sido reunidas por una Sociedad de Jurisconsultos, las causas más célebres y las defensas mas brillantes del Foro Español, narradas brillantemente.

Consta la obra de 5 tomos encuadernados en 2 volumenes, pasta española. Precio del ejemplar.. .. .. $ 6.00

LA ZONA MARITIMA TERRESTRE, LA PROPIEDAD PRIVADA, EL DOMINIO NACIONAL Y EL USO PUBLICO. Por el Dr. ANDRES SEGURA CABRERA

En esta obra ha sido reunido todo lo legislado sobre la materia durante la época Colonial y todo cuanto ha venido a modificarlo hasta el día. Contiene también la Jurisprudencia sentada por el Tribunal Supremo, en los diversos casos y una extensa Bibliografía.

Todo cuanto se refiera a Puertos, playas, rios, explotaciones de arenas, pesca, balnearios, etc. etc. contenido en este libro verdaderamente practico.

Forma la obra un tomo en 4o. mayor de 422 páginas. Precio rústica.. .. .. $ 5.00

PRONTUARIO DE LA LEGISLACION CUBANA. Por los Dres. J. J. DE LA RIVA y E. C. BETANCOURT

Obra de gran utilidad en la que se han catalogado todas las Leyes, Decretos, Reglamentos, circulares, Ordenes militares, Acuerdos, etc. vigentes en la República desde el año 1899 hasta el 1924.

Precio del ejemplar a la rústica.. .. .. $ 2.00

LIBRERIA "CERVANTES" DE R. VELOSO Y CIA.
Avenida de Italia 62. Apartado 1115. Teléfono A-4958. Habana

Ind. 9-m

LA COMISION DE YUGOESLAVA HACE A LOS E. UNIDOS UNA NUEVA OFERTA

WASHINGTON, febrero 8.—(A. P.)—La comisión yugoeslava que se halla en esta capital ha presentado hoy una nueva proposición para amortizar la deuda de guerra que por la suma de sesenta y ocho millones de pesos tiene contraído su Gobierno con los Estados Unidos. Después de la conferencia celebrada por los comisionados extranjeros con la Comisión norteamericana de Deudas, el secretario de Hacienda (Mellon) dijo que no veía dificultad alguna en la consecución de un arreglo.

DE ENCRUCIJADA

Febrero 6.

NOTAS NECROLOGICAS

Comienzo estas líneas con tres notas necrológicas de personas conocidas en esta localidad, y cuyos fallecimientos ocurridos últimamente dos de ellos, en el extranjero, y el último en Santo Domingo, localidad perteneciente a esta provincia, han cubierto de dolor varios hogares de personas distinguidas.

El primero, el anciano Vicente Martino Vigil, fallecido en Ribadesella, Asturias, padre amantísimo de nuestro apreciable amigo Juan Martino Pendás, miembro de la Junta de Educación de este Distrito y Delegado de la Juinta de la Colonia Española de Sagua la Grande, en este pueblo, a quien hacemos llegar nuestro mensaje de condolencia al igual que a su esposa Mercedes Caso de Martino e hijos.

El segundo era el padre de la señora Delfina Rodríguez, esposa del caballeroso comerciante Amador Alvarez Ravelo, dueño del popular hotel Recreo, y que es a la vez presidente de la Delegación Canaria en este pueblo.

Felipe Rodríguez, era el nombre del desaparecido, habiendo ocurrido el fallecimiento en días pasados, en el lugar de su residencia en Islas Canarias.

Y últimamente, el fallecimiento de Ricardo Trevilla Mazas, ocurrido en Santo Domingo. Trevilla desempeñó una inspección del impuesto en el Central Nazábal de este término en la época conservadora.

Hacemos llegar por este medio un mensaje de condolencia a todos sus familiares, entre los que se cuentan sus sobrinos Jacinto Zorrilla y Ricardo Zorrilla Trevilla, encargado del Departamento Comercial del Central Nazábal el primero y empleado de la colonia Monte Alto el segundo.

A todos nuestro sentido pésame.

VICTIMA DEL TRABAJO

En los últimos días del mes pasado ocurrió una horrible desgracia en el Central Nazábal de este término. En los momentos en que se encontraba el obrero del departamento de carpintería Modesto Bouza Rodríguez, arrancando una planchas de zinc del techo de la casa de calderas, fué abierta de la parte baja una llave del desahogo a cargo del obrero Manuel Ramos, sufriendo el primero intensas quemaduars, trasladándosele a la quinta de la Colonia Española de Sagua, donde falleció a causa de la gravedad de las quemaduras.

A la vez que lamentamos esa desgracia, llamamos la atención acerca del cuidado que debe tenerse en trabajos de esa índole para evitar en lo sucesivo accidentes como el que nos ocupa, garantándose la vida del obrero.

TRASLADO DE DOMISCILIO

Para la moderna casa propiedad de Feliciano Ovies, en la Avenida de Maceo, han trasladado su residencia los jóvenes esposos Zoila Pérez Ferrer y Julián Machado Alemán, inspector del Fondo Especial de Obras Públicas en esta Provincia, en unión de sus dos preciosos querubines, en cuyo lugar les deseamos muchas dichas.

FIESTAS POLITICAS Y SOCIALES

Para el entrante domingo 14 del actual, está señalada una fiesta política en honor del Gobernador Provincial de las Villas, coronel Roberto Méndez Peñate, y nuestro Alcalde Municipal señor Vicente García Santiago, en este pueblo, contándose entre los números del programa, un grandioso banquete de doscientos cubiertos en el Hotel Alvaré, una gran manifestación y caballerías, así como un mitin en el Paseo de Martí a la terminación de la fiesta.

También serán visitadas todas las sociedades locales, reinando para estas fiestas inusitado entusiasmo entre las filas liberales que desean la reelección de estos dos cívicos y honrados gobernantes.

Para la noche de ese día, ha acordado la Directiva del Casino Español, la celebración de un grandioso baile, al que asistirá lo mejor de nuestra sociedad.

GREMIO DE ECOGEDORES

Ha quedado terminado el bonito edificio que se ha construido en la calle Jesús Rodríguez, de mampostería y una planta, propiedad del Gremio de Escogedores de este pueblo, a cuyo lugar se trasladará en próxima fecha.

El costo de esta obra, hecha bajo la dirección del maestro de obras, señor Carlos Manuel Díaz Jiménez, hijo de este pueblo, ascendió a 2 mil 449 pesos en el presupuesto acordado, siendo el presidente actual de dicha sociedad Antolín Armenteros, concejal suplente por el partido conservador, vicepresidente el señor Juan Rivero Díaz, Secretario Angel Gutiérrez Pérez y tesorero, Rafael Haro Llanes, a quienes felicitamos por tan bella obra y éxitos obtenidos.

YRICIARTINEZ.

¡Qué bien se conserva el peinado usando DANDERINA!

La Sra. Enriqueta Planas, dice en "Bohemia" lo siguiente:

"Para el teñido de su traje le recomiendo el DIP-IT por conocerlo prácticamente y por ser un verdadero comodín el tener vários tubos de este tinte en la casa. Le digo comodidad porque no sería la primera que al improvisarse un paseo y pensar en el traje que mejor le conviene llevar y encontrar este manchado, desvanecido o muy pálido por el momento, en menos tiempo que pestañear, lavarlo por cinco minutos con unas gotas de DIP-IT en un poco de agua fresca y una vez que escurra plancharlo húmedo y salir andando con un traje nuevo y vistoso..."

Dip-it

El Encanto La Casa Grande Fin de Siglo Le Printen... El Marne

Representante: Sr. Manuel C. Tello. Manzana de Gómez 514. Habana.

Ahora es posible colgar las Linternas Eléctricas

Nueva anilla de colgar. Otro detalle exclusivo de las Linternas Eveready.

Ahora todo el mundo puede colgar su Linterna Eléctrica en lugar accesible para usarla en cualquier instante del día o de la noche. Es la invención más reciente de la Eveready, la por Linterna Eléctrica excelencia: una ingeniosa anilla de metal para colgar Linterna Eléctrica cuando no esté usándola. Sólo las Eveready tienen esta conveniencia, sin precio adicional.

Esta es la posición de la anilla de colgar cuando no se usa

Bonitos Estuches Listonados de Metal Niquelado

Todos los estuches de metal niquelado de las Linternas Eléctricas Eveready tienen el mismo bonito listonado que ha hecho tan populares los estuches de metal negro de las Linternas Eveready. Esto hace que todo el surtido de Linternas Eléctricas Eveready sea no sólo el más atractivo sino también el más duradero y económico.

Las Linternas Eléctricas Eveready satisfacen todas las demandas de luz artificial dentro y fuera de la casa. Hay un estilo para cada uso a precios al alcance de todos. Véanse en los establecimientos que las venden.

Linternas Eléctricas y Baterías EVEREADY Duran Mas

799

Dice La Cotorra:

Yo no debo faltar en ninguna mesa porque quienes beben mi purisima agua, disfrutan de completa salud

El agua mineral La Cotorra se embotella por los procedimientos màs cientificos. Su análisis demuestra una calidad de agua no superada por ninguna de las extrangeras.

AGUA MINERAL "LA COTORRA"
DIGESTION PERFECTA
EMBOTELLADA EN SUS MANANTIALES POR "CUBA INDUSTRIAL"

ESTUDIO VALIS

2 CUCHARADAS DE POCION 504
CURAN LAS ENFERMEDADES SECRETAS
BALSAMICO-RAPIDO-SEGURO

M.E.C.D. 2016

AUN CUANDO

en sus cálculos no esté comprarse inmediatamente un vestido, es muy posible, casi seguro, de que si usted ve los lindos modelitos que hemos rebajado, compre alguno, porque además de ser muy elegantes, nuestros precios actuales obligan a comprar.

Un precioso vestido de calle, una original toaleta de tarde o noche, siempre es oportuna, máxime ahora que la temporada invernal está en su mayor desarrollo.

Carreras de caballos, bailes, verbenas, las veladas teatrales, los próximos carnavales, todo da magnífica oportunidad de lucir un nuevo y bello vestido auténticamente francés.

También los sombreros han sufrido una merma en los precios. Los estamos dando a la mitad y menos de lo que marcan.

Esperamos su amable visita hoy.

LA FRANCIA

OBISPO Y AGUACATE

HABANERAS

(Viene de la página siete)

JEAN PATOU

SOBERANO DE LA MODA

Patou.
Célebre por sus vestidos.
Célebre también en París, como en la Habana, por sus perfumes.
De éstos al igual que de los trajes ha sido el mejor y más eficaz propagandista entre nosotros Ismael Bernabeu.
Colega de Jean Patou.

Y su representante en Cuba.
El Rey de la Moda en París ha dedicado el retrato que aparece a la cabeza de estas líneas al Rey de la Moda en la Habana.
Priva hoy por hoy **Amour, Amour** entre los perfumes de Patou.
Olor delicioso.
En lindos frasquitos.

DIAS

Guillermina Errasti.
Está de días.

Celebran también su santo hoy tres señoritas más, Guillermina Sierra, Guillermina Zimmermann y Guillermina Socarrás.

Y el más joven de los empresarios teatrales, Guillermito de Cárdenas, amigo invariable, tan caballeroso y tan cortés.
¡Felicidades!

Enrique FONTANILLS.

Dr. Gonzalo E. Aróstegui
Cirujano del Hospital Municipal y de Emergencias
Especialista en Enfermedades de Señoras.
Operaciones bajo anestesia local y regional.
DE 2 A 4..
San Lázaro No. 254 Teléfonos A-4611 y F-1840

Aretes largos con brillantes, de última novedad
Acabamos de recibir unos modelos preciosos.
Nuestro surtido en general, no admite competencia.
Como no la admiten nuestros precios, tampoco.
"LA ESMERALDA" San Rafael No. 1. Teléfono: A-3303.

EL PROXIMO DOMINGO

Comienza el reinado de la loca alegría.
Son tantos los malos ratos y sinsabores que sin buscarlos nos salen al paso, que cuando se presenta la oportunidad de divertirse es bueno aprovecharla y entregarnos a ella con todas las potencias de nuestro espíritu.

PARA VESTIDOS Y DISFRACES

No deje de hacerse uno o varios disfraces por lo que éstos puedan costarle. Venga a vernos y se convencerá de que por muy módica suma la equiparemos de cuanto le sea necesario.

A 10 CENTAVOS

MAGNIFICA TARLATANA EN TODOS LOS COLORES.

A 12, 15, 20, 25, y 35 CENTAVOS

UNA GRAN COLECCION DE LINDAS CRETONAS EN CAPRICHOSOS ESTILOS Y COLORES.

A 50, 60, y 70 CENTAVOS

PRECIOSAS CRETONAS MAS FINAS QUE LAS ARRIBA MENCIONADAS EN DIVERSOS MOTIVOS. MUY BONITOS TODOS ELLOS.

A 30 y 40 CENTAVOS

RASO Y BURATO DE SEDA EN INFINIDAD DE COLORES.

AL PRECIO QUE VD. MISMA FIJE

CASCABELES DE METAL, ORO Y PLATA.
CAMPANILLAS DE METAL, ORO Y PLATA.
TISU DE SEDA EN TODOS LOS COLORES.
BLONDA DE SEDA EN TODOS LOS COLORES.
GALONES DE FANTASIA EN MUCHOS COLORES.
COLLARES DE PERLAS DE TODOS LOS TAMAÑOS.
APLICACIONES DE SEDA EN COLORES, GRAN SURTIDO.
ENCAJE DE METAL EN TODOS LOS ANCHOS Y COLORES.
CINTA DE TISU, ORO Y PLATA EN TODOS LOS ANCHOS.
COLLARES DE CRISTAL PLATEADOS EN DIVERSOS TAMAÑOS.
ADORNOS PLATEADOS PARA LA CABEZA, ESTILOS PRIMOROSOS.
CAPRICHOSOS GORROS DE COLORES, GRAN SURTIDO, A 10 CENTAVOS.

LA ISLA DE CUBA
LA CASA MAS POPULAR. LA QUE MAS BARATO VENDE
MONTE 55

Los estragos de la polilla en los libros

Grandes son los esfuerzos que se han hecho y se siguen haciendo para impedir los daños que producen los insectos; pero hasta ahora el más eficaz es leer u hojear los libros con frecuencia, o por lo menos limpiarlo de cuando en vez.

A menudo se dice que una persona "devoró" tal libro en tanto o cuanto tiempo. Con más propiedad puede decirse muchas veces que libros enteros han sido devorados, pero esta vez no por biblófilos, sino por insectos destructores. Contra éstos no es extraño que la ciencia libre encarnizada guerra, esforzándose por descubrir constantemente nuevos medios de acabar con tan nocivos insectos que viven destruyendo las bibliotecas, y que ciertos hombres de ciencia indiquen la manera de exterminarlos.

En todo tiempo y en todo país en que existen archivos, ha habido y hay siempre una guerra constante entre el hombre y los insectos, aquél tratando de conservar los libros y éstos ocupándose en destruirlos día y noche, pudiéndose decir que hasta ahora la victoria ha favorecido al insecto.

Las crónicas más antiguas nos cuentan de sus estragos. De ellos nos hablan Aristóteles, Horacio y Ovidio. Se han dedicado volúmenes enteros a la descripción de sus destrozos, y los poetas, que en todo han escrito versos maldiciéndolos| Hasta Roberto Burns, el bardo del amor, dejó una cuarteta en tal sentido escrita con un diamante en el vidrio de la ventana de un hotel en que se hospedaba.

Las sociedades científicas han ofrecido premios al que descubra un buen remedio, y los negociados de diversos Gobiernos han dedicado harto tiempo a hacer experimentos con el fin de encontrar la solución del problema, pero sin resultado alguno, por desgracia.

Se asegura que los insectos destruyen anualmente mayor cantidad de libros que los incendios y el agua juntos. Aunque esto parecerá exagerado a la mayoría de la gente, no habrá de extrañar a los bibliófilos ni a los viajeros, especialmente a aquellos que han estado en los países cálidos.

Casi todos los escritores que se han tomado el trabajo de averiguar lo que lleva al insecto a comerse los libros, se han conformado con decir que lo que apetece es el engrudo de las tapas. Pocos, empero, se han preguntado por qué, si sólo buscaba el engrudo, se ha entretenido en roer la tela, el cuero y resmas enteras de papel, los cuales no contienen engrudo. Haciendo un cuidadoso estudio, pueden clasificarse esos insectos de acuerdo con su manera de destruir los libros, en comedores de engrudo, de papel, de cuero y de tela, del mismo modo que los entomólogos aseguran que ciertos insectos viven de los árboles, otros de las legumbres ,otros de las hierbas, etcétera.

La polilla de los libros, cuyo nombre científico es "sidrotepa panicea", no causa en realidad sino daños insignificantes si se compara con los que ocasionan otras especies, particularmente la hormiga blanca, y con los estragos que hacen las cucarachas en las encuadernaciones de cuero y de tela.

Las hormigas blancas se encuentran en casi todas partes del mundo, salvo en las regiones árticas, y todo aquel que haya leído un poco sabe los daños que ocasionan a veces en una sola noche.

En las Islas Filipinas, cuando el Gobierno de los Estados Unidos se hizo cargo de los archivos de los españoles, los documentos se encontraban en estado lamentable debido a su destrucción por los insectos, especialmente por las hormigas blancas. Millares de esos documentos oficiales estaban tan deteriorados por las hormigas, que cuando se levantaban, se deshacían y sus restos caían al suelo como copos de nieve, siendo absolutamente imposible reconstituirlos, debido a lo cual surgieron grandes dificultades y confusión en la resolución de los pleitos.

En Filadelfia, se encontraron dos tomos de las Memorias del Congreso, debidamente envueltos, cuyas páginas habían sido convertidas en polvo por las hormigas. Las envolturas mostraban los agujeros por los cuales habían entrado las hormigas; sus galerías se observaron en la arcilla que se encontró dentro. Como el papel de calidad inferior contiene gran cantidad de arcilla, los insectos no habían hecho más que seguir su instinto, que les indicaba que aquello era una substancia que ya conocían en otra forma.

En las Islas Hawai, se encontraron gruesos tomos que habían sido recortados como si un niño travieso hubiese pasado varios días en una biblioteca con un par de tijeras y sin que nadie lo vigilara y se hubiera propuesto ver en cuántas tiras podía dividir los libros.

Muchas veces, según lo han podido observar los dueños de bibliotecas, los daños son obra de las larvas de escarabajo, si bien son mayores los estragos hechos por las hormigas. Las larvas generalmente suelen abrir galerías o túneles que no inutilizan por completo los libros, mientras que las hormigas los destruyen casi siempre por completo.

Los libros hechos de papel de trapo, de trapo y fibra de madera, y de madera con liga de arcilla, tienen cada cual su enemigo encarnizado en una clase determinada de insectos. Dos hojas de un documento de los archivos de la India ostentan millares de agujeros practicados por las larvas de un escarabajo. Otros libros del Japón y de las Islas Hawai tienen las pastas de cartón de paja tan completamente surcadas de galerías, que revisten el aspecto de un mapa orográfico de algún país muy montañoso. Se ha dado el caso de que las larvas de un escarabajo han abierto un túnel contínuo al través de cuarenta y cinco tomos.

La leprisma, que se encuentra casi en todas partes, gusta especialmente de los papeles glaseados o satinados, los cuales presentan a menudo una superficie en parte mordizqueada por ese insecto.

El llamado piojo de los libros, insecto diminuto del género de los acáridos, se encuentra también en todas partes. Quien tenga buena vista podrá a menudo observar, al voltear una página de un libro o al sacar un papel del cajón del escritorio ,un punto muy menudo que, al salir a la luz, trata de ocultarse lo más pronto posible. Sus movimientos son tan rápidos, que cuesta trabajo distinguirlo.

Ciertas cucarachas atacan las cubiertas de los libros, tanto las de fría; no es el agua lo que cura sino el tratamiento; de modo que lo que tela como las de cuero. Los cueros, aun después de curtidos, contienen una buena proprción de su materia primitiva, sin contar las substancias que se les agregan durante la curtiembre. Lo que atrae las cucarachas son los aceites y grasas del cuero.

Remedios que se recomiendan

Se han propuesto varios medios para la destrucción de esos enemigos de los libros. El mejor, según todas las autoridades en la materia, desde los tiempos de Horacio, es el uso constante de los libros, siempre que se traten como es debido.

Algunos bibliotecarios cifran su fe en el pelitre; otros aconsejan mezclar en el engrudo con que se hace la encuadernación harina de castaña de Indias o hasta sublimado corrosivo; otros más recomiendan la bencina, el bisulfuro de carbono, la trementina, el formol, el aceite de cedro y el alcanfor.

Hubo hasta quien aconsejara como remedio frotar los libros en marzo, julio y septiembre con una mezcla de alumbre en polvo y pimienta en un paño de lana, lo que sugirió el siguiente comentario de un escéptico: "Esto de frotar con alumbre es como el tratamiento con agua importa no es el alumbre, sino el frotamiento. Que el bibliotecario no se limite a tal o cual mes, sino que revise sus libros dos o tres veces al año, limpiando cada uno por separado, no con un plumero, sino con un trapo, y frotándolo más bien que espolvoreándolo. ¿Que resulta caro? Muy bien; que la polilla se coma los libros más raros y se verá qué es lo que cuesta más. Está por demás querer ocultar los hechos. Aun en las bibliotecas mejor administradas hay estantes que conservan siempre una capa de polvo, y donde hay polvo, mala ventilación y falta de luz, la polilla ha de llegar a hacer sus fechorías, tarde o temprano. Los huevos de ese insecto se depositan en el polvo. En condiciones favorables de tranquilidad, calor y aire viciado, esos huevos revientan, el gusanillo sale vivo y hambriento, y la obra de destrucción empieza sin tardar, ¿Cuándo terminará? ¿Cuándo se descubrirá? A menudo cuando ya es tarde, cuando ha sido deteriorado por completo algún tesoro literario de inestimable valor".

(Del "Arte Tipográfico". N. York.)

El Encanto
Habana

Hoy, función de despedida de María Teresa Montoya

Esta noche se celebra en el Teatro Principal de la Comedia la función de gracia de María Teresa Montoya, la bella y admirable artista mejicana que, tras una temporada brillantísima, abandona nuestra ciudad—en la que tanto se le admira y quiere—para cumplir los compromisos artísticos que la llevan a Madrid.

En el programa leemos:

"María Teresa Montoya se complace en testimoniar públicamente sus agradecimientos a los Excmos. Sres. Ministros de España y México por el gran honor recibido al patrocinar mi función de despedida y beneficio y dice "adios" a la culta sociedad habanera con la satisfacción de haber logrado alcanzar sus simpatías y el dolor de abandonar tan en breve a este público fraterno para el que reservará siempre sus mejores sentimientos en su alma de mexicana enamorada de este hermoso y progresista país hermano.

"A todos dedico mi beneficio y a todos quedo altamente agradecida."

De la obra escogida para esta noche—**La Condesa de Revillagigedo,** de José J. Gamboa—se nos ha dicho que es una bella comedia en la que se analizan con agudo espíritu crítico las nuevas costumbres sociales.
En **El Encanto** quedan a la venta algunas lunetas.
Que, desde luego, se agotarán...

Sedas e Hilos para tejer y bordar

NUESTRA SECCION DE HILOS Y SEDAS ESTA TAN AMPLIAMENTE SURTIDA QUE ES IMPOSIBLE PEDIR UNA CLASE DETERMINADA O UN COLOR ORIGINAL QUE NO TENGAMOS NOSOTROS

(BIEN ES VERDAD QUE ESTO MISMO OCURRE CON LAS DEMAS SECCIONES, CADA UNA DE LAS CUALES VIENE A SER UNA CASA APARTE DENTRO DE LA VASTA CONFEDERACION DE LOS CINCUENTA DEPARTAMENTOS DE **EL ENCANTO**)

PARA LA SECCION DE HILOS Y SEDAS HEMOS RECIBIDO ULTIMAMENTE:

Madejones de seda marca **Encanto** con 350 yardas, en todos los colores. Y en los colores carmelita y **beige** vinieron también madejones de 175 yardas. De sedas matizadas han venido igualmente un surtido muy extenso.
Con estas acreditadas sedas marca **Encanto** se pueden hacer flecos y confeccionar muy útiles e interesantes prendas para uso propio y para regalos: **sweaters,** bolsas, chales, mantones, etc.
Bobinas de seda floja con 250 yardas en blanco, negro y matizado. La seda de estas bobinas es ideal para hacer magníficas corbatas. Corbatas con las que se pueden hacer excelentes regalos a los esposos, a los papás, a los hermanos y a los novios o a los que puedan llegar a serlo... (En este caso el lazo de la corbata será también lazo de amor...)
Carretes de seda torzal con 150 yardas, especial para labores con mostacilla.
Madejas de seda lavable, asiática y torzal, en todos los colores.
Sedas para zurcir en los colores **peach,** nude, sunburn, **harvest, windsor tan, rosewood** y otros.

HILOS D.M.C.

En bolas de perleé y crochet, en madejas y en carretes. Llegó un gran surtido.

Otras novedades

Para la sección anexa también hemos recibido muy interesantes novedades. Enumeramos algunas:

BOTONES DE FANTASIA

De galalit, de pasta, de madera, cristal, metal, celuloide y nácar. El mayor surtido de tamaños y colores.
De botones negros, de azabache, pasta y celuloide, de brillo y mate, llegó una completa variedad: desde el más chico hasta el de tamaño máximo.

CINTA CROASET...

Lavable, para hombreras. Pieza de 5 metros, de ½ pulgada de ancho, a 25 centavos; de ¾, a 35 centavos; y de una pulgada a 45 centavos.
De trenzas de algodón, cinta de hilo y de bandera recibimos un nuevo surtido. Tenemos todos los anchos.

Huevos para zurcir (con 50 agujas). Hebillas de nácar, blancas y en colores y en todos los tamaños...

MOTIVOS "SOLEIL"

Llegaron los últimos estilos. Verdaderas preciosidades para bordados de trajes de noche.

ADORNOS PARA DISFRACES

Ha venido una colección imponderable. De perlas, de piedras en todos los tamaños y colores; monedas, gargantillas con pulsera y aretes combinados para trajes de gitana, etc.

ESTAMBRES

A causa del exceso de cantidad de nuestro surtido de estambres hemos rebajado los precios. Bolas marca **Encanto,** en tamaño grande, a 15 centavos; "Shetland Floss" a 25 centavos la bola; y "Germantow" y "Silvergloss" a 35 centavos.

ELASTICOS

Llegó un nuevo surtido. Lisos y rizados, en todos los anchos y colores. Y también para hacer fajas, en blanco y rosa, desde 6 centimetros de ancho.

PARA OTRAS SECCIONES

Para las demás innumerables secciones de la Casa recibimos asimismo infinidad de cosas nuevas y de gran interés.

VENTA ESPECIAL

Juegos de **jersey** de seda, de 2 piezas, en los colores rosa, lila, nilo, negro y blanco, a $4.50.
Kimonas japonesas de seda bordadas, en los colores rosa, azul, negro, rojo, pavo y prusia, a $11.00 y $14.00.
Mandarinas japonesas con bordados exquisitos, en los colores gris, azul, negro, rosa, lila y maíz, a $23.00.
De venta en el Departamento de Corsés y ropa interior de señora.

Carnaval

Quien desee "apreciar" la animación que este año existe para los carnavales, que visite los talleres de **El Encanto**. Los encargos recibidos hasta ahora alcanzan un número aterrador. Y todos los días llegan encargos nuevos... Esto prueba además una cosa: el crédito de que hoy gozan nuestros talleres en la sociedad habanera. Un crédito que tiene por base la eficiencia de nuestro personal técnico y artístico y los recursos inagotables de **El Encanto**...

Los modelos

En la planta baja de Galiano 79, y en las vidrieras de este local, continúan expuestos los modelos de Carnaval que nos ha enviado de París Ana María Borrero, y que tan celebrados vienen siendo. Modelos de señora y modelos de niños.

SOLIS, ENTRIALGO Y CIA.
Galiano [toda la cuadra]. San Rafael. San Miguel. Teléf. A-7221, Centro Privado

"EL FENIX" TOSTADERO DE CAFE
Esta casa nunca ha sido multada por Sanidad. Los certificados de análisis de dicho departamento, que obran en nuestro poder, SIEMPRE HAN SIDO BUENOS.
Nuestro café no será el más barato, pero sí es el mejor.
Servicio a toda hora, por carros, camiones y mensajeros uniformados.
CALZADA DE JESUS DEL MONTE 176. Telfs. X-1883. X-1800.
c275 alt. 24-F

M.E.C.D. 2016

1926

NO HAY CRISIS

eso de crisis es un cuento. Se lo demostraremos con los mejores bailes que se han dado en TACON.

TEATRO NACIONAL

14 - 15 - 16

GRANDES BAILES DE CARNAVAL

4 ORQUESTAS 4

CORBACHO, ZERQUERA, UN JAZZ BAND Y EL SEXTETO HABANERO CHAMPION DE SON

4 HORAS DE MUSICA CONTINUA DE 12 A 4 A. M.

Para disfraces "LOS REYES MAGOS".

1745 2d-10

"TEATRO NACIONAL"

HOY, Ultimo Día HOY

COMPAÑEROS

Por RICHARD BARTHELMESS

Suntuosa Producción

FIRST NATIONAL

(La Aristocracia de las Películas)

Signo de Garantía

EN EL MISMO PROGRAMA

EN TANDAS DE 3, 5 Y 9½

LAS CELEBRES PELICULAS FONOFILM

Presentando a

EVA LEONI

y a toda su Compañía en el segundo acto de

"RIGOLETTO"

Tandas de 11, 1, 3 y 7

Lunetas: 40 Cts.

Tandas Aristocráticas de 5 y 9½

Lunetas: 60 Cts.

FEBRERO 14, 15 y 16

Empiezan los Tradicionales Bailes de Tacón.

Cuatro Grandes Orquestas.

1734 1d-10

HOY RIALTO 5¼ TANDAS ELEGANTES 9½

ESTRENO EN CUBA

COLOSAL CINEDRAMA

La Rata de Paris

(THE RATH)

La historia de un "Apache" que amó "apasionadamente" a una demimondaine

Caracterizado por

IBOR NOVELLO

el actor sentimental y

MAE MARSH

La hermosa y sugestiva artista

La Rata de Paris

La película de maravillosos escenarios. Una novela realista y vivida del París que se adormece en la sombra.

El lujo y la soberbia fotografía son las características de esta estupenda creación de arte

luminosas escenas del maravilloso "FOLLIES BERGERE" de París con sus mujeres de belleza estatuaria

JOYA CLASICA

Presentación FERNANDEZ

A la 1.30 y 7.00 p.m. SOMBRAS DE MEDIA NOCHE por EDMUND COBB

A las 3.00 y 8.00 p.m. EL TORBELLINO DEL AMOR por CORINE GRIFFITH

ESPECTACULOS

TEATROS

PRINCIPAL DE LA COMEDIA.—9: Los Condes de Revillagigedo; Darwin (imitador).

MARTI.—8 1|2: presentación de Edmond de Bries; Y luego dirán que Franco era genovés; Franco por las nubes o Como vuela un español; Las glorias de España, por Manuel Secades.

PAYRET.—8 1|2: La huelga del hambre; ¡Oh la Habana!

ALHAMBRA—8: La cuestión de Ortega.—9 1|4: La Revista Inmoral.—10 1|2: El vuelo de Franco.

CINEMATOGRAFOS

NACIONAL—11, 1 y 7: Revista Fox 53; No tan bobo como parece; Compañeros.—3, 5 y 9 1|2: Exhibición de las películas Phonofilm; presentación de la sopra.o Eva Leoni en el segundo acto de Rigoletto; Compañeros.

CAMPOAMOR.—1, 3, 7, 5 1|4 y 9 1|2 Camaradar de escuela; Sin patra y sin bandera.

FAUSTO.—5 1|4 y 9 1|2: El Secreto de Koenigsmark; Novedades nternacionales.—8: una comedia.—8 1|2: El sendero de la Gloria.

RIALTO.—5 1|4 y 9 1|2: La Rata de París; El Doctor Virulilla.—1 1|2 y 7: Sombras de la Noche; una comedia.—3 y 8: El torbellino del amor.

NEPTUNO.—5 1|4 y 9 1|2: El sendero de la Gloria.—8 1|2: El Jorobado de Nuestra Señora de París.

WILSON.—5 1|4 y 9 1|2: El secreto de Koeigsmark.—8: comedias.—8 1|2: Fantasía Oriental.

INGLATERRA.—2: Lo que cuesta un placer; La Ley del Mar.—5 1|4 y 9 3|4: Vida deportiva.—8 1|2: La Ley del Mar.

LARA.—1 y 4: cintas cómicas; El encuentro con las fieras; El alambre salvador—7: cintas cómicas; El alambre salvador.—9 1|2: El encuentro con las fieras.—10 1|2: una revista; El alambre salvador.

LIRA.—2 1|2 y 8 1|2: una revista; El canto del amor; El extranjero pernicoso.—5 1|4: El canto del amor.

VERDUN.—2: una revsta; una comedia; ¿Para qué sirve usted?; El aullido de la selva.—5 1|4: El secreto de la Princesa.—8 1|2: El mismo programa de la matinée.

TRIANON.—8: Mujeres fronterizas —5 1|4 y 9 1|2: Madame Sans Gene.

GRIS.—8 1|4: La Hija de la Fortuna.—5 1|4 y 9 1|2: Madame Sans Gene.

FLORENCIA.—No hemos recibido programa.

OLIMPIC.—8 1|2: El aullido de la selva; episodio final de El Valle Encantado.—5 1|4 y 9 1|2: Madame Sans Gene.

MENDEZ.—5 1|4: Zapatos nsumergibles; Los Niños.—8 1|4: Los Niños. —9 1|2: Zapatos insumergibles; Sigfrido.

TEATRO VERDUN

Miércoles 10 grandiosa matinee a las dos.

Revista y comedia ¿Para qué sirve usted? por Madge Bellamy y estreno en Cuba El Aullido de la Selva por el perro maestro en tanda de cinco y cuarto estreno El Secreto de la Princesa por Rod La Rocque y Noah Beery por la noche el mismo programa de la matinee.

Mañana matinee a las dos revista y comedia Romance de las Praderas por Jakima Cannutt y estreno La Ley del Mar por Rod La Roque en tanda de cinoc y cuarto estreno Preséntame Usted por Douglas Mac Lean. Por la noche el mismo programa de la matinee.

Viernes 12 en tanda de cinco y cuarto y diez estreno El Príncipe de Broaway por George Walsh.

Sábao 13 en tanda de cinco y cuarto y diez estreno El Secreto de Koenigsmark.

Domingo 14 en tanda de cinco y cuarto y diez El Caballo de Hierro por George O'Brien y Madge Bellamy.

Viernes 19 en tanda de cinco y cuarto y diez en punto estreno Madame Sans Géne por Gloria Swanson.

M. 1-d. 10.

RIALTO

Sigue triunfando en el concurrido y aristocrático teatro Rialto, la magna produción dramática en diez actos titulada La Rata de París, perteneciente al repertorio de la Compañía Cinematográfica Cubana. Anoche acudió selecta y numerosa concurrencia a contemplar su segunda exhibición, y quedó encantada con la gigantesca labor artística como apache, del gran actor Ivor Novelle secundado hábilmente por la encantadora estrella Mae Marsh. Pocas han sido las películas de las dimenciones de ésta que han sido presentadas en Cuba, y de ahí el franco éxito que ha obtenido. Vuelve a cubrir los turnos preferidos de cinco y cuarto y nueve y media y no hay para qué dudar que será un nuevo triunfo para la Presentación Fernández. También será exhibida la comedia en dos actos El Doctor Virulilla.

Para la sección inicial de la una y media y para la de las siete de la noche se anuncia el interesante cinedrama en cinco actos Sombras de Media Noche, de bien tramado argumento que interpretan Edmund Cobb y Francis Ford, completando ambas secciones de la exhibición de una comedia.

Sus turnos especiales de las tres y las ocho p. m., están cubiertos con la sensacional producción dramática en ocho actos, de la First National, titulada El Torbellino del Amor, en cuyos papeles centrales aparecen realzando una magnífica labor escénica la linda actriz Corinne Griffith y Kenneth Harlan.

Mañana, estreno de Mujercita mía" por Monte Blue y Patsy Ruth Miller y el sábado Casi Varón, y Amor y Arena, dos producciones cubanas de gran novedad que interpretan la bella actriz Blanquita Stivers, Antonio Perdices, Gastón Dubois y Rosa Blanch.

M 1 d 10

TEATRO MENDEZ

(El cine elegante de la Víbora)

En las tandas de las cinco y cuarto y ocho y cuarto se exhibirá, después de la cinta cómica titulada Zapatos nsumergibles la monumental obra de risa que lleva el nombre de Los Niños, interpretada por el rey de los cómicos Harold Lloyd.

A las nueve y media, y a petición, se pondrá, por última vez, la colosal producción, en doce actos, Sigfrido.

Si no ha visto usted esta obra, véala. No hay nada mejor.

M 1 d 10

TRIANON

Para las tandas elegantes de hoy se anuncia en Trianón el estreno de la magnífica película de la Paramount Madame Sans Géne interpretada por la bellísima artista Gloria Swanson y Charles de Roche con 1,500 artistas más franceses.

Madame Sans Géne está tomada en el mismo palacio en que vivió Napoleón Bonaparte y es la primera vez que la cámara cinematográfica penetra en ese histórico lugar. Tiene por lo tanto Madame Sans Gene, además de la admirable interpretación que los istintos artistas hacen de su papel, el hecho de ser históricos los lugares donde se impresionó la película y auténtico todo el mobiliario y decoraciones que salen en Madame Sans Géne.

Tocará hoy en Trianón una orquesta especial y la música que se toque será también especial. Desde hoy queda instalada la nueva pantalla.

Mañana jueves se repetirá Madame Sans Géne en las tandas elegantes.

El viernes La Rata de París por Mae Marsh, Ivor Novello. El sábado El Fantasma de la Opera por Lon Chaney, Mary Philbin y Norman Kerry.

Entre los próximos estrenos figuran Mujercita Mía por Monte Blue.

M. 1-d. 10.

CINE LIRA

A las 2 y media y 5 y media y 8 y media buen programa para hoy. Matinee a las 2 y media con un programa selecto.

Una revista El Canto del Amor por Norma Talmadge. El Extranjero Pernicioso por Richard Talmadge.

Tanda elegante El Canto del Amor por Norma Talmadge.

Por la noche el mismo programa de la matinee. Precio 40 centavos.

Mañana El Secreto de la Princesa, por Rod la Rocque.

Teatros y Artistas

LA DESPEDIDA DE EDMOND DE BRIES

Se celebró anoche, en Payret, una gran función extraordinaria, lo que se dice, en lengua de D' Annunzio, una **serata de partenza.**

Terminó la brillante temporada de las elegancias en el rojo coliseo—en ese viejo teatro donde pasaron figuras inmortales como la divina Sarah, como el gran Morelli, como la Borelli, como Tina di Lorenzo, Ruggeri, y cantantes como Antón, Aramburo, Lázaro, Fleta, Schipa, D' Afe—. Edmond de Bries—el mago de la moda—Magda de Bries, la gentil, la elegante, la inadjetivable bailarina española; Rafael del Real—el cancionista melodioso de las riberas del Plata—han alcanzado, en el gran teatro que fué del doctor Saaverio, un **succés** brillantísimo.

Anoche, al despedirse, de Payret y casi de la Habana,—porque únicamente actuará, según nuestras noticias, en el Teatro Martí, en el homenaje al aviador Franco—quiso ofrecer algunas novedades con las bellas **girls** que forman ahora parte de su Compañía y presentó nuevos **morceaux,** trajes espléndidos, estreno de números y estreno de toilettes que encantaron a la numerosa concurrencia que acudió anoche a Payret.

En todas las novedades Edmond de Bries realizó labor magnífica y reveló que es un artista notabilísimo.

Rafael del Real interpretó sus números con singular acierto y fué justamente aplaudido.

Magda de Bries, danzarina sugestionadora, interpretó números deliciosos.

Se exhibieron trajes magníficos, modelos admirables.

La última función de Edmond de Bries fué un gran triunfo.

José López Goldarás.

EL HOMENAJE, HOY, EN MARTI, AL AVIADOR FRANCO

NUMEROS ESPECIALES POR EDMOND DE BRIES, LOPEZ SOMOZA Y MARIA TUBAU.—ESTRENO DE "Y LUEGO DIRAN QUE FRANCO ERA GENOVES", Y "FRANCO POR LAS NUBES, O COMO VUELA UN ESPAÑOL".—MANUEL SECADES HABLARA ACERCA DE ESPAÑA Y SUS GLORIAS.—LA BANDA EJECUTADA LA MARCHA REAL

La función extraordinaria que esta noche ofrece el Teatro Martí, es para celebrar la estupenda hazaña del heroico aviador español, comandante Franco, que acaba de asombrar al Mundo, cruzando el Atlántico en su avión, desde el Puerto de Palos hasta Buenos Aires, y con lo cual ha emulado en el siglo XX la gloriosa aventura del descubrimiento.

El programa es interesantísimo: López Somoza hará reir en la preciosa comedia "Las Cosas de Gómez"; después serán estrenados los juguetes "Franco por las nubes o como vuela un español" y "Y luego dirán que Franco era genovés"; Edmond de Bries, Rafael del Real y Magda de Bries, ofrecerán exhibiciones de trajes y bellas canzonettas y María Tubau deleitará a la concurrencia con varias canciones españolas.

Al final, el comandante Manuel Secades hablará acerca de "España y sus glorias". Una banda de música ejecutará en el vestíbulo del Teatro el Himno Nacional y La Marcha Real Española.

Las localidades para esta función están casi agotadas ya.

LA SERENATA D'ONORE DE MARIA TERESA MONTOYA

SE ESTRENA ESTA NOCHE EN EL PRINCIPAL LOS CONDES DE REVILLAGIGEDO

Esta noche celebra en el Principal de la Comedia su serata d'onore la aplaudida actriz María Teresa Montoya que de tantas simpatías disfruta en nuestra capital por su brillante actuación en el coliseo de la calle de Animas.

Con tal motivo el programa de esta noche es muy sugestivo. Se estrenará una comedia mexicana en tres actos original de José Joaquín Gamboa que lleva el título de Los condes de Revillagigedo y en la cual se nos han hecho muchos elogios.

Serán principales intérpretes de la indicada obra además de la señora Montoya, Julio Villarreal, Jesús Tordesillas, Julio C. Rodríguez, Ricardo Mondragón Alfredo Macías y José Valle.

Los condes de Revillagigedo será presentada con gran propiedad, como es costumbre en el teatro Principal. Todos los etalles serán cuidados con esmero y decorado y atrezzo revelarán el buen gusto que predomina en aquella empresa.

Al final de la función se presentará el maravilloso Darwin, el perfecto simulador de la belleza femenina, el que se ha captado un nombre por sus remedos de Raquel Meller y las más insignes artistas del tablado.

Mañana, jueves, una reprise quinteriana: Las Flores. Y el viernes El ama de la casa de Gregorio Martínez Sierra.

La Empresa del Principal advierte que la matinee del próximo domingo como las siguientes, comenzará a las dos y media en punto para terminar a las cinco de la tarde, hora exacta. Así podrán las familias, durante el Carnaval, salir a tiempo del teatro para poder concurrir al paseo y demás fiestas de Momo.

M. 1-d. 10.

ESTA NOCHE DEBUTA POUS EN PAYRET .- "OH, LA HABANA" LA REVISTA CRIOLLA

Arquímedes Pous, al frente de la excelente compañía con la que va a emprender una tournee de propaganda foklórica cubana, por la América,

tournee que comenzará en Puerto Rico en breve; debuta esta noche en Payret.

En la nueva compañía de Pous, figuran elementos muy celebrados de nuestro teatro vernáculo, como Margot Rodríguez, gallarda y graciosa tiple, Conchita Llauradó; Josefina Rodríguez, excelente cantante; las lindas y simpáticas hermanas Muñoz; Pilar y Julia, tan justamente aplaudidas siempre; Fernando Mendoza el popular y ocurrente "gallego"; Rubio etc. etc., y las segundas o vice-tiples que animan las evoluciones y danzas de conjunto.

El cartel del debut es altamente sugestivo. Lo componen dos obras conocidas del público que las ha festejado con entusiasmo La Huelga del Hambre un sainete de Pous y Prats, en el que se glosa un interesante momento de la vida habanera; y la gran revista criolla Oh, la Habana. Oh la Habana, es a nuestro juicio y al del respetable que la acogió jubilosamente, la mejor de las revistas de Pous.

Es una revista criollísima, en la que se evoca la romántica época de las volantas y las crinolinas y en el que vuelven a sonar los viejos ritmos, tan gratos, tan nuestros; dentro de un marco pomposo trazado por los pinceles maestros del gran escenógrafo Gomis.

Siete cuadros y la alegoría final constituyen Oh, la Habana! Los cuadros son: La Controversia; En tiempos del negro bueno; Recuerdos de antaño: El Cocuyo; Lo que va de ayer a Hoy; La Declaración y Brisas Criollas.

El libro de Oh la Habana, repetimos es de Pous y la música inspirada y bella del maestro Jaime Prats.

Los decorados (siete bellísimos telones) constituyen el alarde pictórico más estimable de José Gomis.

La función de hoy comienza a las ocho y media en punto, y los precios son populares, a base de un peso la luneta, treinta centavos tertulia y veinte el paraíso.

M. 1-d. 10.

CONCIERTO DE LA ORQUESTA FILARMONICA

Un gran concierto prepara la Orquesta Filarmónica para el domingo 14.

Su acostumbrado concierto de abono, que se celebra los segundos domingos de cada mes en el teatro "Nacional", a las 10 a. m.

Un excelente programa ha escogido el maestro Sanjuán, con ese refinado gusto que caracteriza al joven e ilustre maestro.

Figura en él como obra fundamental "La Siesta del Fauno", célebre poema sinfónico de Claude Debussy.

Es primera audición en Cuba.

Oiremos además otras obras muy del gusto de nuestros aficionados. Entre ellas la obertura "Oberon", el andante del Cuarteto en Re de Tschaikowsky, la "Eleonora" de Beethoven" y "Campesina", el hermoso poema sinfónico de Sanjuán.

"Campesina" es obra inolvidable para el público de la Habana. La mañana de su estreno fué un éxito pleno.

De los grandes que recuerda la Habana.

CINE OLIMPIC

Hoy y mañana en las tandas elegantes de 5 y cuarto y 9 y media Caribbean Film presentan a la sin rival actriz Gloria Swanson en la magistral producción Paramount de lujo arte y belleza titulada Madame Sans Géne.

Viernes 12 en las tandas de 5 y cuarto y 9 y media First National presentan a Bessie Love, Lewis Stone, Wallace Berry y Lloyd Hughes en la magna producción basada en la novela de su nombre original del gran Conan Doyle titulaa El Mundo Perdido.

Sábado 13 en la matinee de las 3, estreno de la emocionante cinta interpretada por el gran actor Leo Maloney titulada Rancheros y Bribones.

First National presentan la magnífica producción de mucha risa interpretada por el gracioso actor Larry Selmon titulada El Auto Misterioso.

Tandas elegantes de 5 y cuarto y 9 y media Blanco y Martínez presentan un ejemplar nuevo de la grandiosa producción la más valiosa de todas las cintas que han venido a Cuba, interpretada por un conjunto de estrellas titulada El Secreto de Koenigsmark.

FAUSTO

EL SECRETO DE KOENIGSMARK

Cinta cinematográfica con acontecimientos extraordinarios llenos completamente de lujo y magnificencia del selecto repertorio de la casa Blanco y Martínez la tiene la Caribbean Film Co. marcada para presentar hoy en su coquetón y aristocrático teatrico de Prado y Colón. Una producción interpretada por actores de la Comedia Francesa y con preciosas escenas tomadas en colores. El cinema Fausto la presentará hoy miércoles en sus turnos aristocráticos de cinco y cuarto y nueve y cuarenta con la interesante revista Novedades Internacionales No. 83.

El Secreto de Koenigsmark es interesantísima.

En la tanda de las ocho proyectará una divertida comedia y en la de las ocho y treinta El Sendero de la Gloria última creación de Monte Blue para la Paramount, acompañado de Madge Kennedy y el gran actor Fedro de Córdoba.

M. 1-d. 10.

Domingo 14 en la tanda de 1, 5 y cuarto y 8 y media Collen Moore en Sally.

M. 1-d. 10.

Hoy *Teatro Fausto* Hoy

PRADO Y COLON

SE EXHIBIRA EN LAS TANDAS DE MODA

5 Y CUARTO Y 9 Y MEDIA

LA PELICULA TRIUNFADORA, LA MEJOR PRODUCCION DE PATHE, QUE PRESENTAN BLANCO Y MARTINEZ

El Secreto de Koenigsmark

LA FAMOSA NOVELA DE PIERRE BENOIT QUE APASIONA A TODOS LOS PUBLICOS Y QUE EN LA HABANA HA TENIDO EL MAS RESONANTE DE LOS EXITOS, PASARA POR LA PANTALLA DEL ARISTOCRATICO TEATRO DE LA CALLE DEL PRADO, PARA DELEITAR A LAS FAMILIAS HABANERAS QUE DESEAN VOLVER A VERLA Y A LAS QUE AUN NO HAN TENIDO ESA SUERTE.

PARA "EL SECRETO DE KOENIGSMARK", LA ORQUESTA DIRIGIDA POR LA PROVERBIAL MAESTRIA DEL PROFESOR BORBOLLA, HA HECHO UNA ADAPTACION MUSICAL DIGNA DE ESA PRODUCCION ENCANTADORA.

PARA RECOGER UNA SENSACION DE ARTE EXQUISITO, PARA EXPERIMENTAR NOBLES E INTENSAS EMOCIONES, PARA CONOCER LA VIDA INTIMA DE PARIS Y DE LAS CORTES DE LOS GRANDES DUCADOS DE LA PEQUEÑA EUROPA Y ADMIRAR A ARTISTAS COMO HUGUETTE DUFLOS, DE ELEGANCIA Y BELLEZA PERFECTAS, DE SEDUCCION IRRESISTIBLE, ES PRECISO ACUDIR HOY AL

TEATRO FAUSTO

Y VER

El Secreto de Koenigsmark

LA MEJOR PELICULA DEL INCOMPARABLE REPERTORIO DE BLANCO Y MARTINEZ.

PRONTO EN LA HABANA

"La Casa de la Troya"

La formidable novela de Enrique Pérez Lugín

Repertorio de Blanco y Martínez.

1735 1d-10

HOY CAMPOAMOR HOY

EN TODAS LAS TANDAS

y en las elegantes de 5¼ y 9½

LA FOX FILM DE CUBA *presenta el* ESTRENO EN CUBA

de la Superproduccion titulada

Sin Patria y sin Bandera

(AS NO MAN HAS LOVED)

Interpretación brillantísima de

PAULINE STARKE

La cándida novia del teniente NOLAN (caracterizado por el actor)

EDWARD HEARN

Aquel infortunado que por renegar de su Patria se vió condenado á errar por el mundo, sin ver nunca mas á su bandera ni sin hablar jamás de su patria.

Es una película cuyo realismo impone, y las emociones que produce, hacen dolor en la carne y en el espíritu

Super Produccion de la FOX FILM DE CUBA

Labra 7.ª

AMERICA ADVERTISING A-9638

Anúnciese en el "Diario de la Marina"

¡QUE TONTOS SON LOS HOMBRES! POR MARIA TUBAU

Mañana jueves, en función de abono, estrenará la notabilísima actriz y admirable couplétista María Tubau una comedia de corte moderno, finísima y original que lleva el sugestivo título de ¡Qué tontos son los hombres! En esta obra se nos mostrará, como siempre, artista genial de amplia comprensión y de maravillosa ductilidad.

1 d 10

TEATRO NACIONAL

FEBRERO 11, 12, 13 Y 14

QUO VADIS

Basada en la misma novela—pero una película completamente nueva, **no es un repris de la antigua copia.**

Mil veces mas colosal—mas magnificente—mas espectacular— mas sensacional—mas interesante.

Nerón, el dominador—el activo—el desgraciado—entregado a bacanales sin fin entre vino y mujeres.

Cristianos sacrificados —leones hambrientos—la muchedumbre humillada—motines—Roma vista entre llamas—en el mas real de los incendios presentados en el cinematógrafo moderno—20.000 personas en acción—derroche sin limites de arte y lujo.

Acepte mi garantía personal para esta película, que considero la cinta mas sensacional que se ha hecho.

B. LICHTIG,

Gerente de FIRST NATIONAL PICTURES.

1733 1d-10

M.E.C.D. 2016

LOS OBSEQUIOS DEL "DIARIO DE LA MARINA" SUMAN ¡$ 105.000!

Se repartirán durante el año 1926. El reparto estará sujeto a las siguientes BASES y la distribución se verificará por grupos.

Primer Grupo: Cuarenta pasajes de primera clase, ida y vuelta, para España o Francia, con **$350** de dieta por persona y un camarote de lujo para 5 personas con diez mil pesetas de viático.

Segundo Grupo: Veinticinco pasajes de primera clase, ida y vuelta a Estados Unidos para presenciar la **Serie mundial** de Base Ball, tickets de entrada a los juegos y cien pesos de dieta.

Tercer Grupo: Una casa construída expresamente en el Reparto Kohly, Alturas de Almendares, valuada en $10,000. **Diez automóviles** de distintos tipos. **Mil lotes** de juguetes.

BASES GENERALES

PRIMER GRUPO

BASES PARA LOS VIAJES A ESPAÑA O FRANCIA

1º—En cada edición del DIARIO DE LA MARINA, de la mañana y de la tarde, se insertará un cupón en la primera plana.

2º—Por cada diez de estos cupones que se presenten en las oficinas de los Regalos del DIARIO, o se remitan por correo, se recibirá un vale numerado para el sorteo de los cuarenta pasajes individuales y el pasaje familiar.

3º—Los cupones que se presenten pueden corresponder todos a un mismo día o a días diferentes.

4º—Los cupones pueden cambiar la forma y el texto, pero serán admitidos durante todo el tiempo señalado para el canje.

5º—El último cupón será publicado el día 30 de Mayo, cerrándose la admisión de los mismos el día 8 de Junio a las seis de la tarde.

6º—Los cuarenta pasajes de ida y vuelta a España o Francia, con los $350 de dietas y el camarote de lujo para cinco personas, con diez mil pesetas de viático, se sortearán el domingo 13 de Junio, de 1926, en un lugar de libre entrada señalado de antemano, en presencia de las autoridades correspondientes, de un notario y de los gerentes del DIARIO DE LA MARINA.

7º—El sorteo se verificará utilizando seis o más ruedas, según las cifras de los vales numerados, numeradas, cada una de ellas del cero al nueve y las que serán movidas por fuerza eléctrica.

8º—El camarote de lujo familiar para cinco personas, de ida y vuelta a España o Francia, con diez mil pesetas de viático, lo obtendrá el que posea el vale igual al PRIMER NUMERO que salga en el sorteo. Los restantes cuarenta pasajes, con sus respectivas dietas, corresponderán a los otros cuarenta números subsiguientes.

9º—Los favorecidos con estos premios, presentarán en la Administración del DIARIO DE LA MARINA el vale premiado, cuyo nombre, escrito en el mismo, habrá de corresponder a la matriz que queda archivada.

10º—Los poseedores de los vales premiados podrán traspasar sus derechos a otra persona, cumpliendo los requisitos legales de cesión.

11º—El DIARIO DE LA MARINA tendrá el derecho de exigir a los premiados la debida identificación.

12º—Los favorecidos con estos viajes a España o Francia, que regala el DIARIO DE LA MARINA, embarcarán el día 30 de Junio en el gran vapor "Lafayette", de la Compañía Trasatlántica Francesa, pudiendo regresar el 21 de Agosto o el 21 de Septiembre en los vapores "Cuba" o "Espagne", que salen del puerto de Saint Nazaire.

SEGUNDO GRUPO

BASES PARA LOS VIAJES A LOS ESTADOS UNIDOS

1º—A partir del 1º de Junio hasta el 15 de Septiembre, aparecerá un cupón en la primera plana de ambas ediciones del DIARIO DE LA MARINA.

2º—Por cada diez de estos cupones que se presenten en las oficinas de los Regalos del DIARIO, o se remitan por correo, se recibirá un vale numerado para el sorteo de los 25 pasajes con sus dietas, "tickets", etc., a los Estados Unidos.

3º—Los cupones que se presenten pueden corresponder todos a un mismo día o días diferentes.

4º—Los cupones pueden cambiar la forma y el texto, pero serán admitidos durante todo el tiempo señalado para el canje.

5º—El último cupón, que será publicado el día 15 de Septiembre, se admitirá para su canje por los vales numerados, hasta el 25 del mismo mes.

6º—Los 25 pasajes de ida y vuelta a los Estados Unidos, con sus dietas, se sortearán el último domingo de Septiembre, en un lugar de libre entrada, señalado oportunamente y en presencia de las autoridades correspondientes, de un notario y de los gerentes del DIARIO.

7º—El sorteo se verificará de la misma manera que ha quedado establecida para los viajes a España o Francia, o sea por medio de las ruedas numeradas.

8º—Los 25 pasajes de ida y vuelta a los Estados Unidos y dietas, los obtendrán aquellas personas que posean los vales iguales a los números que hayan resultado agraciados.

9º—Los favorecidos con estos viajes presentarán en la Administración del DIARIO DE LA MARINA el vale premiado, cuyo nombre escrito en el mismo habrá de corresponder a la matriz que queda archivada.

11º—Los poseedores de los vales premiados podrán traspasar sus derechos a otra persona, cumpliendo los requisitos legales de cesión.

11º—El DIARIO DE LA MARINA tendrá el derecho de exigir a los premiados la debida identificación.

12º—Los agraciados con los viajes para presenciar la Serie Mundial de Base Ball en los Estados Unidos, embarcarán con la debida anticipación, una vez anunciada la fecha del inicio de los juegos, por cualquiera de las líneas de vapores existentes.

TERCER GRUPO

REGALOS DE NAVIDAD

Estos valiosos obsequios que hace el DIARIO DE LA MARINA a sus lectores en el año 1926, serán distribuídos en la misma forma que los viajes a España o Francia y Estados Unidos, rigiendo, por tanto, las mismas cláusulas 1ª, 2ª, 3ª, 4ª, 5ª, 7ª, 9ª, 10ª y 11ª

El cupón correspondiente a los Regalos de Navidad empezará a publicarse en ambas ediciones del DIARIO DE LA MARINA el día 16 de Septiembre, hasta el 10 de Diciembre que aparecerá el último.

El canje de cupones por vales numerados terminará el día 20 del referido mes de Diciembre y el sorteo se verificará en la mañana del 23.

Acerca de como se combinarán los cupones del tercer grupo, daremos próximamente completo detalles.

CINE GRIS

Miércoles 10 de febrero de 1926.

Tanda de 8 y cuarto Caribbean Film Co., presenta a Agnes Ayres en la comedia en 5 partes La Hija de la Fortuna.

Tandas de 5 y cuarto y 9 y cuarto Caribbean Film Co. presenta la producción Joya de la Paramount, en 12 actos titulada Madame Sans Géne.

En la que la genial actriz Gloria Swanson caracteriza magistralmente el persona central de la obra, tal como lo soñara el genio de la literatura francesa Victoriano Sardou en su popular novela histórica.

Charles de Roche y Emilio Drain, secundan a Gloria Swanson en esta soberbia película.

Música adaptada.

Mañana Madame Sans Géne, por Gloria Swanson. Viernes 12 La Rata de París, por Mac Marsh e Ivor Novello.

Sábado 13 La Tía de Carlos, por Syd Chaplin.

Domingo 14 matinee a las dos Noticiario Fo 52 Por Fin te Miro, por Earle Fox, ¡Ten cuidado que te cogen! por Buddy Roosevelt y Alcalde que se Faja, por Frank Merrill.

A las 5 y cuarto y 9 y cuarto El Secreto de Koenigsmark, copia nueva.

Lunes 15 El Fantasma del Molino Rojo, por George Walsh.

M. 1-d. 10.

"SIN PATRIA Y SIN BANDERA" EN CAMPOAMOR

Con este título se estrena hoy en el favorecidoc oliseo de la calle de Industria una producción en extremo interesante.

Película de las más hermosas producidas por la casa Fox en sus 22 años de labor cinematográfica, tomada de la triste y dolorosa narración en inglés de Edward Everett Hale. Las propias palabras del protagonista el rama ex-teniente del EEjército de los Estados Unidos, explican su tormento. Son éstas: Yo soy Nolan, el hombre sin patria y sin bandera. La historia de mi vida ha conmovido y conmueve los corazones y ha encendido y enciende la imaginación de millones de seres del mundo. Es un drama de sublime ternura y de imponente vitalidad, en el que se mezclan el amor romántico y purísimo de dos almas buenas. Y además hay el dolorido amor de una madre que asiste desolada al perpetuo destierro de su hijo. Los conflictos sentimentales de mi vida se suceden unos a otros y no cesan desde mi primera juventud, robusta y esperanzada, hasta mi ancianidad decrépita y borrosa en que me da al fin la muerte su liberación piadosa.

Se ha abierto alrededor de este gran estreno un concurso con dos premios de $50 y $25, a aquellas personas que después de verla comuniquen los juicios acerca de ella ciñéndola a considerarla bajo el punto de vista: su importancia y valor para estimular el sentimiento patriótico en los pueblos.

M. 1-d. 10.

NEPTUNO

EL SENDERO DE LA GLORIA EN NEPTUNO

Para las tandas elegantes de cinco y cuarto y nueve y media Neptuno ofrece el estreno de la producción de la Paramount titulada El Sendero de la Gloria interpretada por Monte Blue, Madge Kennedy y Pedro de Córdova.

Para las mismas tanas una revista de Novedades Internacionales.

A las ocho y media la producción de la Universal titulada El Jorobado de Nuestra Señora de París interpretada por Lon Chaney, Norma Kerry y Mary Philbin.

Mañana El Secreto de Koenigsmark.

Sábado y domingo Madame Sans Géne.

M. 1-d. 10.

CINE LARA

EL ALAMBRE SALVADOR

Es la primera película de la First National (La Aristogracia de las Películas) que del contrato recientemente firmados e exhibirá en este Cinema siendo por lo tanto el primer cine que la exhibe después de su estreno en el Teatro Nacional y así le sucederán las demás de su extenso repertorio.

También hoy se exhibirá la producción de Rin Tin Tin titulada El Encuentro con las Fieras película de gran interés y emoción.

El viernes, día de moda; función extraordinaria con la exhibición de la Joya Paramount Madame Sans Géne por Gloria Swanson de protagonista.

M. 1-d. 10.

EL NOVATO

pronto lo verá usted en CAMPOAMOR y estará de acuerdo con todos en asegurar que es la mejor película de **HAROLD LLOYD.**

EL NOVATO

se exhibió en New York con el título THE FRESHMAN y su éxito no tiene precedente.

Diríjase a sus amigos que llevan espejuelos de carey y hágales esta pregunta:

¿ES UD. NOVATO...?

Algunos de ellos le contestará algo muy interesante.

Pida el fox trot "El Novato" a Santos y Artigas, con letra en español.

1739 1d 10

El pago a los maestros

LA ASOCIACION NACIONAL DE MAESTROS SE DIRIGE A LA JUNTA DE EDUCACION

Habana, 9 de febrero de 1926.

Señor Presidente de la Junta de Educación de la Habana.
Ciudad.

Señor:

Por acuerdo de Junta Directiva pasada solicito de usted disponga, para la mayor facilidad y eficiencia del pago a los maestros de este Distrito, se realice ésto por mediación de los Directores de escuelas, los que deben estar encargados de recibir los cheques correspondientes a sus maestros, mediante la entrega de un recibo al Secretario de la Junta. A su vez los señores maestros y para constancia de haberle sido entregado su cheque por el Director de la escuela donde ejerzan, firmarán recibo a este último, haciendo constar que la aentrega la hizo personalmente a cada maestro. Estos recibos servirán de comprobante al señor Director, en un momento dado.

En espera de su favorable resolución quedamos de usted con la mayor consideración,

Vto. Bno.:
Alvaro Alfonso Valdés,
Presidente.

Néstor Ramiro Bastanosa,
Secretario General.

FRANCIA INSCRIBE VEINTE TRATADOS

GINEBRA, febrero 9.—(A. P.)—Francia ha inscripto hoy en los registros de la Liga de Naciones veinte tratados y pactos internacionales, entre ellos uno con México destinado a solucionar las reclamaciones de los franceses residentes en dicha república, por los daños y perjuicios que les causaron los diferentes desórdenes revolucionarios allí registrados.

EN NORTE AMERICA SE RECOMIENDA LA FLAGELACION COMO CASTIGO

NUEVA YORK, febrero 9. (A. P.) En la edición de "Panel", boletín de la Asociación de Grandes Jurados, correspondiente a febrero, el Magistrado McIntyre aboga por la flagelación de los criminales con disciplina de nueve ramales si han resultado inútiles todos los correctivos impuestos con anterioridad al delincuente. En un artículo firmado, el Magistrado McIntyre sostiene que slo los sentimentalistas, inconscientes amigos de los criminales, se oponen a la flagelación. Dice que aunque el público en general no se dé cuenta de lo que en realidad es la flagelación, los criminales sí lo saben y "temen los nudos de la disciplina porque lastiman como rayos".

MIAMI, Oklahoma, febrero 9. (A. P.)—Por preferirlo los padres a la reclusión de sus hijos en los reformatorios del Estado, hoy han sido administrados públicamente en la Sala de Justicia del Condado recios disciplinazos diecinueve chicos de 11 a 17 años de edad que formando cuadrilla se dedicaban desde hacía más de un año a hurtar la leche dejada a las puertas de las casas en las primeras horas de la madrugada.

Los precoces delincuentes sintieron sobres us cuerpos la dolorosa acción de flexibles varas de nogal, y quedaron en libertad provisional bajo estrecha vigilancia de sus progenitores.

ES PUESTO EN LIBERTAD UN PRESUNTO PROFANADOR DE LA TUMBA DE VILLA

EL PASO, Texas, febrero 9.—(A. P.)—Según telegramas particulares aquí recibidos, ha quedado en libertad Louis Emil Holmdahl, que había sido detenido en Parral, México, por creérsele complicado en la profanación de la tumba de Francisco Villa.

EN HONOR DE FRANCO

GRAN FUNCION EXTRAORDINARIA EN EL TEATRO MARTI, HOY, HABLARA EL DOCTOR MANUEL SECADES SOBRE ESPAÑA Y SUS GLORIAS

Estreno: "FRANCO POR LAS NUBES" o "COMO VUELA ESE ESPAÑOL" y del monólogo "Y LUEGO DIRAN QUE ERA GENOVES"

Hoy, miércoles, como anunciamos, se celebrará en el Teatro Martí la gran función extraordinaria organizada para celebrar el triunfo del heroico aviador gallego que está en Montevideo ya y que llegará hoy triunfalmente a la República Argentina, realizando así la proeza mayor de los siglos.

El programa no puede ser más interesante ni más atrayente.

Figuran en él los más poderosos atractivos.

Se estrenarán **Franco por las nubes o ¡Cómo vuela ese español!** y **"Luego dirán que era genovés".**

Dos estrenos de actualidad, sobre el viaje del ilustre hijo de Galicia, un graciosísimo sainete español, números de música de los más célebres maestros españoles, concierto, variedades.

Canciones y couplets por la notabilísima artista María Tubau.

Rafael López Somoza interpretará el papel central de los estrenos.

Edmond de Bries, deleitará al público con sus famosas canciones.

A este acto serán invitadas las más conspicuas personalidades de la Colonia Española.

Será ésta una noche netamente de España.

El doctor Manuel Secades, ilustre jurisconsulto, eminente orador y patriota integérrimo, pronunciará un discurso tratando sobre España y sus glorias.

Las localidades, que casi, están agotadas ya, se hallan a la venta en la contaduría del Teatro Martí.

Hay gran expectación y muchísimo entusiasmo para asistir a este cariñoso homenaje de simpatía al más grandioso aviador de todas las épocas.

1603. 5d-8.

INVESTIGAN EN CANADA EL CONTRABANDO DE LICORES A LOS ESTADOS UNIDOS

OTTAWA, febrero 9. (U.P.) Entre las irregularidades que está investigando el Comité Parlamentario, en relación con las acusaciones hechas en el Parlamento acerca de la existencia de grandes empresas contrabandistas que habían privado al tesoro canadiense de doscientos millones de dólares en cuatro años, está el contrabando de licores introducidos en los Estados Unidos después de haber salido en debida forma de almacenes legalmente establecidos en el Canadá.

Muchos oficiales de la policía montada serán llamados a comparecer como testigos; se ha pedido al Ministro de Aduanas que presente un informe sobre la situación del contrabando, y es muy probable que algunos funcionarios de este ramo, de quienes se dice que eran el "cerebro" de la combinación fraudulenta, sean detenidos en breve.

Es posible que se pida al Gobierno d elos Estados Unidos que ayude al de Canadá en esta invsetigación sobre contrabando internacional, por cuya razón hay probabilidad de que se concluya un tratado entre los dos países para la supresión de ese mal

REPRODUCENSE EN BELGICA LAS MANIFESTACIONES FASCISTAS Y NACIONALISTAS

BRUSELAS, Bélgica, febrero 9. (A.P.) Se han reproducido durante la tarde las manifestaciones nacionalistas y fascistas contra el Presidente del Consejo Poullet, registradas en la solemne ceremonia de depositar las banderas de los regimientos disueltos en el Museo del Ejército. Portando banderas y estandartes, exaltados jóvenes recorrieron las calles de la capital gritando: ¡Muera Poullet, que lo ahorquen!

Las inmediaciones de los edificios del Gobierno y del Palacio Real estaban fuertemente custodiadas por la policía.

EL MAESTRO TOSCANINI COBRA MAS DE 3,500 PESOS POR CONCIERTO

NUEVA YORK, febrero 9.—(A. P.)—Asegúrase que se ha pagado al maestro Toscanini, famoso director de orquesta italiano, la suma total de 50,000 pesos por el contrato de tres semanas que acaba de cumplir, lo que equivale a más de 3,500 pesos por concierto.

Se han hecho arreglos para que Toscanini vuelva a esta ciudad la próxima temporada. El conocido músico sale mañana para Italia, con objeto de dirigir su orquesta de la Scala de Milán.

CRUZA POR SUECIA UNA TERRIBLE OLA DE FRIO

ESTOCOLMO, febrero 9.—(A. P.)—Está azotando a Suecia una terrible ola de frío, que causa extrañeza aún entre los habituados al clima de estas latitudes. De Bastutraesk Laponia, dicen que el termometro marca allí una temperatura de 63 grados Fahrenheit bajo cero

EN WASHINGTON SE ESTA INVESTIGANDO LA QUEJA SOBRE LAS ISLAS VIRGENES

WASHINGTON, febrero 9.—(U. P.)—Al terminar recientemente de escuchar la exposición de los problemas de las Islas Vírgenes, el Comité de Asuntos Insulares de la Cámara de Representantes quedó ante el dilema de si debía o no hacer de dichas islas una entidad política separada. J. B. Hestress, consejero de St. Thomas, uno de los que prestaron testimonio ante el referido organismo, lamentó la indicación hecha por algunos de sus colegas-delegados de anexionar St. Croix a Puerto Rico.

Cada uno de los testigos que comparecieron ante el Comité sostuvo que el Gobierno de las Islas no era lo que debía ser. Sus quejas fueron éstas, poco más o menos: los naturales de las Islas no son ciudadanos de los Estados Unidos; el sistema de impuestos produce muy pocos ingresos; el gobernador tiene poderes civiles, militares y judiciales; las leyes de inmigración, aplicadas a las islas, hacen muy difícil para los naturales salir del país o volver a entrar en el mismo una vez que han salido; y, finalmente, ninguno de los departamentos de la administración en Washington parece querer aceptar la responsabilidad de un gobierno apropiado para dicha colonia.

Dos sugestiones concretas se hicieron al Comité; una, anexionar St. Croix a Puerto Rico como una municipalidad más de aquel territorio; otra, dar a todo el archipiélago un gobierno civil semejante al que tienen otras posesiones, con el Negociado de Asuntos Insulares actuando como agencia responsable del Gobierno en Washington.

El doctor Rufus S. Tucker, experto en finanzas de la Secretaría de Hacienda, previno al Comité contra cualquier decisión de incluir a St. Thomas en una anexión, manifestando que la aplicación de las leyes de la tarifa proteccionista y otras semejantes arruinarían el comercio de dich aisla, pues en ese caso, San Juan de Puerto Rico, que es un puerto rival, se atraería todo el comercio naviero de aquellos lugares.

Por otra parte, el establecimiento en la colonia de un gobierno territorial tropieza con la dificultad de juntar dos grupos de islas que tienen intereses económicos completamente distintos. St. Croix, por ejemplo, es agrícola, mientras que St. Thomas es comercial. Se cree que, de darse este paso, las islas, con una población total de sólo veinticinco mil almas, tendrían que mantener dos cuerpos legisladores para poder representar estos intereses encontrados.

REPRODUCENSE EN INGLATERRA LAS INUNDACIONES

LONDRES, febrero 9.—(A. P.)—Gran parte de Inglaterra se halla de nuevo invadida por las aguas. En algunos distritos del país, las inundaciones rebasan la magnitud de las registradas el mes pasado. De los veintidos últimos días, sólo uno no llovió. Las dos semanas que acaban de transcurrir han sido excepcionalmente húmedas.

LA ASAMBLEA NACIONAL TURCA PRORROGA POR CUATRO AÑOS EL MONOPOLIO TABACALERO

ANGORA, Turquía, febrero 9.—(A. P.)—La Asamblea Nacional Otomana ha decidido por votación prorrogar por un nuevo período de cuatro años el monopolio tabacalero del Estado. La Asamblea aprobó también una medida implantando diversos gravemenes sobre las utilidades y creando el "impuesto de consumo" del dos y medio por ciento sobre todas las compras que se hagan en las tiendas al detall.

DENSA CERRAZON RETRASA LA ENTRADA DE TRASATLANTICOS EN NUEVA YORK

NUEVA YORK, febrero 9—(A.P.)—Una densísima cerrazón que envolvía hoy el litoral retrasó la entrada en puerto de seis trasatlánticos que traían un total de dos mil pasajeros.

NUEVO DELEGADO CHILENO EN TACNA ARICA

SANTIAGO DE CHILE, febrero 9.—(U. P.)—El Gobierno de esta República ha decidido nombrar a Claro Lastarria para que reemplace a Agustín Edwards como delegado chileno en la Comisión Plebiscitaria de Tacna-Arica. Sabido es que el señor Edwards ha renunciado su cargo.

PROPONESE UN REFERENDUM EN LOS ESTADOS UNIDOS PARA LA TOLERANCIA DE LA CERVEZA Y VINOS LIGEROS

WASHINGTON, febrero 9.—(A. P.)—El representante demócrata por Nueva York, Cellen, ha presentado hoy en la Cámara un proyecto de ley sometiendo a referéndum popular la tolerancia del consumo de cervezas y vinos ligeros en los Estados Unidos.

Para determinar la voluntad popular a este respecto, se aprovecharían las elecciones de 1926, planteando el asunto en las boletas electorales.

GRECIA PAGA LOS INTERESES DEVENGADOS EN 1925 POR SUS EMPRESTITOS ORO

ATENAS, febrero 9.—(A. P.)—El ministro de Hacienda ha ordenado hoy el pago de los intereses íntegros devengados en 1925 por los antiguos empréstitos or ode Gracia, por autorización de la Comisión de Intervención Hacendaria.

Esta es la primera vez que se atiende a tal obligación desde 1920. Espérase que esta determinación beneficio grandemente al crédito griego en el extranjero.

PRONTO ESTARA TERMINADO EL NUEVO MAPA DE EUROPA

GINEBRA, febrero 9.—(U. P.)—El Consejo de Embajadores ha informado a la Liga de las Naciones que muy pronto quedará terminado el mapa de la nueva Europa, posterior a la guerra. Una vez hecha la delimitación de las fronteras convenidas en los tratados, es muy probable que el Consejo de Embajadores y la Comisión Aliada de Control Militar se disuelvan, dejando como único organismo aliado aún en funciones la Comisión de Reparaciones. Cuando se hayan disuelto estos organismos creados por la guerra y por el Tratado de Versalles, Europa quedará en manos de la Liga en lo que se refiera a cooperacación internacional.

El Consejo de Embajadores que sucedió al Consejo Supremo notificó hoy a la Liga que ya había terminado la delimitación de ocho fronteras que comprenden Austria, Hungría, Checoeslovaquia, Yugoeslavia, Rumania, Alemania y Polonia. Aún quedan por delimitar tres fronteras más, las de Austria y Yugoeslavia, Alemania y Dinamarca y Alemania y Bélgica. En la mayor parte de los casos no ha sido la frontera toda, sino algún punto discutido de ella, lo que ha habido que demarcar.

MOVIMIENTO MARITIMO

NUEVA YORK, febrero 9.—Llegaron el Bessegen, de Cárdenas; el Kalfond, de Tarafa; el Siboney y el Hillegon, de la Habana.

BOSTON, febrero 9.—Salió el Feltore, para Felton.

NUEVA ORLEANS, febrero 9.—Llegó el Cartago, de la Habana.

GALVESTON, febrero 9.—Llegó el Dowanhill, de Guantánamo.

DE SANTIC SPIRITUS

Enero 9.

UNA GRAN FIESTA RELIGIOSA

El día 11 de los corrientes y en nuestra Parroquial Mayor, se llevará a cabo una gran fiesta religiosa en honor del milagroso Jesús Nazareno. Dicha fiesta será ofrecida en acción de gracia por la joven y distinguida señora María Pérez Camacho, esposa del reputado galeno señor Antonio de P. Santiesteban, con motivo del restablecimiento de dos de sus niños.

Se ha hecho una selecta invitación entre las familias espirituanas.

PARA LA HABANA

El señor Adolfo Pruna y Alvarez en unión de su esposa, la señora María de la Natividad Molina y Jiménez y demás familiares, han trasladado su residencia a esa capital.

LA VELADA DEL PROGRESO

Se siguen haciendo los preparativos para la gran velada y baile que se llevará a cabo en la noche del 24 de los corrientes en la histórica sociedad El Progreso, que tan dignamente preside el caballeroso doctor señor Guillermo de Valdivia y Madrigal.

Mucho es el entusiasmo que reina entre la juventud con tal motivo.

NUEVA RESIDENCIA

En la casa número 6 de la calle de Máximo Gómez, de esta ciudad, ha fijado su residencia con su estimada familia, el señor Rosado, ex-administrador del Central La Vega, del poblado de Guayos.

"FINOCHO"

Con este nombre se ha abierto en esta ciudad, calle de Independencia, frente al Parque de Saraíín Sánchez, un moderno y elegante café-barra propiedad del señor Antonio Martínez Piernas, antiguo dueño del "Rhin".

DE TEATROS

Cuba y Apolo, estos dos salones cinematográficos siguen actuando diariamente con gran éxito, exhibiéndose las mejores cintas que salen al mercado.

LA JUSTICIA

Con este nombre ha comenzado a publicarse en esta ciudad un semanario bajo la competente dirección del periodista y Procurador señor Francisco de J. Nápoles y Alvarez.

El diario "La Defensa" ha cesado de publicarse temporalmente.

CAMBIO DE RESIDENCIA

Los estimados esposos señor Antonio Suárez Gutiérrez, dueño del importante establecimiento de víveres finos La Diana y la señora Rafaela Gómez han trasladado su residencia para la casa número 10 de la calle de Agramonte.

PARA ESPAÑA

Pronto saldrá para España donde se proponen pasar una larga temporada al lado de sus familiares los estimados esposos señores Angel Souto y Grande y Geroveva Companioni con sus graciosos niños.

EL DOCTOR CUERVO

Procedente de esa capital ha regresado a esta ciudad el doctor Sebastián Cuervo y Serrano.

De nuevo se ha vuelto a hacer cargo de su clientela.

SERRA.

ASCENSOS EN LA SECRETA

Tres buenos funcionarios, cumplidores, inteligentes y activos han sido ascendidos en la Policía Secreta; a subinspector de primera clase el señor Juan R. Caralta, funcionario antiguo en el Cuerpo y de reconocida honradez y a subinspectores de segunda, nuestro compañero en el periodismo señor Pedro Manuel García, que ha prestado muy brillantes servicios, y José Serafín Dávila.

Nuestra felicitación.

INFORME DE LA JUDICIAL

El agente de la Judicial Sr. Fernando Chile ha rendido un informe en la causa seguida contra Manuel Fuentes, dueño de la Barbería Chantecler de Virtudes 5, por haber matado a tiros de revólver a su dependiente Crescencio Lagreza la noche del primero del actual mes.

El agente Chile indica que a causa de haberle llamado "guajiro" el también dependiente Ernesto Sánchez en la barbería el 23 de enero, se molestó Lagreza teniendo que intervenir Fuentes el dueño, al que contestó en mala forma Lagreza. Este, que tenía relaciones con una hermana de la mujer de Fuentes, quedó disgustado y la tarde del día primero de febrero y por una ficha de 50 centavos que reclamaba y que Fuentes no tenía en su cuenta, sostuvo otra violenta discusión con este, que terminó despidiéndolo de su barbería Manuel evitando que vinieran a las manos un marchante nombrado Norman. Lagreza se fué y desde el café Yauco situado próximo a la barbería llamó a Fuentes y fué a la casa y allí atacó navaja en mano a Fuentes que en legítima defensa disparó, matándolo.

DESDE PALOS

EN LA GREY CRISTIANA

El jueves 4 del actual, recibió las sagradas aguas del bautismo el lindísimo niño Dagoberto Eduardo, primogénito de los distinguidos esposos Eduardo Morán y María Gutiérrez de Morán, personas estimadísimas y de todos mis afectos.

Fué bautizado en la parroquial de Nueva Paz.

Apadrinaron al nuevo cristiano la bella y elegante señora Pilar Fernández de Morán, y el caballeroso joven Laureano Gutiérrez, tíos ambos del monísimo Eduardo.

En la residencia de los esposos Morán-Gutiérrez, se festejó espléndidamente el feliz acontecimiento.

Mis votos por la ventura de Dagoberto Eduardo y la enhorabuena más cordialísima a sus contentísimos papás.

EN HONOR DE FRANCO

Enorme entusiasmo ha despertado en este pueblo, la magna empresa a punto de realizarse del valiente aviador español Comandante Franco, atravesando el Atlántico, desde Palos de Moguer, a Buenos Aires, etapa final de su raid aéreo.

Los españoles y los que nacimos en las Américas, que descendemos de la hidalga y gloriosa raza hispana, todos los que hablamos el precioso idioma de Cervantes, esperamos con ansiedad, y con el corazón rebosando entusiasmo, que llegue la noticia de su feliz arribo a la República del Plata, para exteriorizar el regocijo más intenso, por el triunfo del que ya es héroe del día, señalando con su hazaña prodigiosa, una fecha memorable en los anales de la historia de Hispano América.

LA COLONIA ESPAÑOLA DE ESTA LOCALIDAD ACORDO CELEBRAR EN HONOR DEL TRIUNFADOR, LOS SIGUIENTES FESTEJOS

Al saberse oficialmente la noticia del arribo del comandante franco a Buenos Aires, será anunciado al pueblo por las campanas de nuestra Iglesia, al mismo tiempo que las potentes sirenas de los centrales "Josefita" y "Colonos" atronarán el espacio con sus pitos.

Desde la sociedad "Centro de Artesanos" se dispararán numerosos palenques mientras que una manifestación recorreá las calles acompañada de la Banda Infantil que tocará bonitos paso dobles.

Por la noche se celebrará una retreta extraordinaria en el parque "Herminio Rivera", quemándose durante la misma magníficos fuegos de artificio.

Más tarde y en la sociedad "Centro de Artesanos", galantemente cedida por sus directivos a los españoles iniciadores de la fiesta, se celebrará una velada, en la que harán uso de la palabra el señor Juan Francisco Horta y el doctor Matos Calzadilla, ambos cubanos que con la mejor voluntad prestan su valioso concurso para dicho acto, terminando éste con un ponche de honor que los españoles ofrecen a las familias de nuestra sociedad y un magnífico baile amenizado por reputada orquesta.

"El Centro de Artesanos" lucirá bellamente engalanado, obstentando espléndida iluminación.

El comercio en general cerrará sus puertas ese día para darle brillo a la fiesta.

La comisión organizadora a la cual me honro en pertenecr invita al pueblo para que nos acompañe en todos los actos que como homenaje y en honor de Franco y de sus compañeros Reada y Ruiz de Alda se celebrarán.

Avelino DIAZ
Corresponsal.

M.E.C.D. 2016

De venta en boticas, droguerías, perfumerías y en los mejores establecimientos.

¡En Pos de lo Exquisito!

Las damas de buen tono que tan escrupulosamente exigen que sus artículos de tocador sean de primera calidad, de una pureza absoluta, y que a sus propiedades higiénicas unan las hermoseantes de un buen cosmético, insisten siempre en que sean de marca Melba.

De la misma manera, cuando desean el más fino y el más útil talco que es dable obtener en el mundo entero, escogen siempre el talco Melba en su aroma favorito, ya sea Lov'me, Fleurs, Bouquet o Rosa.

Talco Melba

no tan sólo posee propiedades calmantes y deliciosamente refrescantes, sino que evita irritaciones y protege la piel contra las inclemencias del tiempo.

Indispensable tanto para la tierna piel de los bebés, como para los caballeros después de rasurarse.

Para conveniencia y economía, compre Talco Melba en la caja de una libra, exquisitamente decorada.

Vea que nunca falte talco Melba en su tocador.

MELBA MANUFACTURING COMPANY

Paris CHICAGO, U. S. A. Londres

RODOLFO QUINTAS, Representante

TROCADERO 7, HABANA

Un famoso abogado de la Habana atribuye al Tanlac la recuperación de su salud

"Sí, amigo mío, lo digo con sincero agradecimiento; lo que se dice del Tanlac es fidedigno y no tiene un ápice de exagerado; lo digo por mi propia experiencia, pues por más de tres años padecí una fuerte dispepsia que me hacía guardar cama después de las comidas y mis sueños eran constantes pesadillas, al extremo de observar dieta con frecuencia. Otros de mis padecimientos eran la pérdida de apetito y un humor pésimo".

Cansado de tomar medicinas, decidí hacer una prueba con el Tanlac. Lo primero que me facilitó fué el dormir más tranquilo, y sin darme cuenta fueron desapareciendo todos los males, al extremo de recuperar hasta mi buen humor y aumentar doce libras de peso.

"Mi conciencia me acusaría de ingrato si no diera yo este testimonio después de los grandes beneficios que me ha reportado el Tanlac y el dinero que me ha ahorrado, pues gasté un dineral en anteriores medicamentos".

Esta declaración, que brotó espontánea y sincera de los labios del distinguido caballero don Braulio González, Doctor en Derecho, con oficina en la Manzana de Gómez, Habana, Cuba, no hace sino confirmar lo que dicen del Tanlac cientos de miles de agradecidos ex-pacientes de todas partes del mundo, a quienes el Tanlac les ha devuelto la salud, el vigor y la felicidad.

Vosotros, los que os encontráis agobiados por males del estómago, dispepsia, gases en el estómago, estreñimiento, etc., es vuestro deber tomar Tanlac; deber para con vosotros mismos y para muchos seres amantes y amados. Si el Tanlac les ha devuelto la salud a tantos ¿por qué no ha de restituir la vuestra? Probad el Tanlac hoy mismo. De venta en todas las droguerías y boticas.

Ext. alt. 10 F.

Sardinas sin Espina "Palais D'Orient"

ANTONIO ALONSO, Hijos.-Vigo, España

ULTIMO DESCUBRIMIENTO LDO. PEÑA

30 años de éxito en las enfermedades secretas

C 139 15d-5

Suscríbase al DIARIO DE LA MARINA

CRONICA CATOLICA

SECCION ADORADORA NOCTURNA DE LA HABANA

Celebró el anterior domingo Junta general de elecciones la Sección Adoradora Nocturna de la Habana.

Dió comienzo la junta con las preces de ritual y lectura de un Capítulo del "Kempis" por el Director Espiritual Mons. Francisco Abascal.

El Secretario General, Hermano Fernando Guerrero, dió lectura al acta de la junta general anterior, que fué aprobada.

El Presidente, Hermano José Elías Entralgo, dió lectura a los artículos del Reglamento pertinentes al caso.

El Secretario dió lectura a los datos estadísticos de la Sección. Y el Presidente pronunció un conceptuoso discurso, en el cual felicita a los adoradores que felizmente regresaron de su viaje a España y Roma.

Da cuenta del estado de salud de los adoradores Ayuso, Travieso y Hernández, que se hallan enfermos en las Casas de Salud del Centro de Dependientes, Asturiano y Canario, respectivamente.

Todos ellos van mejorando, especialmente el primero, que ya moribundo ha renacido merced a las súplicas de los adoradores

Se congratula de la prosperidad de la Sección y exhorta a cooperar a su mayor esplendor, debiendo en el presente año poner todo su empeño en alcanzar que vuelvan a la Sección todos aquellos que a la misma han pertenecido y continúan siendo católicos prácticos, y que nada justifica su ausencia. Debemos hacerles comprender que no se cumple como adorador activo con asistir a la Vigilia de fin de año.

Da gracias a todos por la cooperación que le han prestado.

Declarada abierta la elección, se retiró el Presidente, pasando a ocupar la Presidencia, el Vicepresidente, dando comienzo a la elección presidencial, resultando electo por unanimidad el mismo Presidente, señor José Elías Entralgo, que con tanto acierto viene desempeñando el cargo.

Elección acertadísima que mucho alabamos y bendecimos.

Felicitamos por ello a los adoradores y tributamos gracias al Altísimo por ello.

La Sección Adoradora Nocturna de la Habana está de plácemes.

El Presidente de Honor de la Junta, Monseñor Francisco Abascal, comisionó a los adoradores Fránquiz y Herrero para que comunicasen al Presidente su reelección.

Al volver a la sala de juntas fué recibido con aplausos.

Dió las gracias, pidió la cooperación de todos, anunció las Vigilias de Marzo y Abril y dos extraordinarias: una para la noche del 23 al 24 de febrero en Casa Blanca, y otra en abril, probablemente a Güines.

Monseñor Abascal pronunció un elocuente y fervoroso discurso, en que felicitó a la Sección, congratulándose en su prosperidad, y exhortó a la Directiva entrante a que siguiera por el mismo camino de la saliente.

Dió la bienvenida a los adoradores Esquerro, Sixto y Ferreiro, por su feliz regreso de su viaje al extranjero.

Con el rezo del Salmo, "De Profundis" por el eterno descanso de los fieles difuntos se dió por terminada la junta, la cual estuvo muy concurrida.

SECCION ADORADORA NOCTURNA DE MATANZAS

El Secretario de la Sección Adoradora Nocturna de Matanzas nos comunica lo siguiente:

El Primer Turno Nuestra Señora del Carmen, veló en la noche del 30 al 31 de enero en el templo de los Padres Carmelitas, aplicándose la Vigilia por el eterno descanso del Hermano señor José González.

En la noche del 13 al 14 del actual, celebraremos en la Santa Iglesia Catedral de Matanzas, una solemne Vigilia de Propaganda, primera de la serie, que proyectamos celebrar.

El fruto de esta primera, esperamos en muy fundadas razones, que sea la fundación de un Turno en la misma.

Espera de usted la Sección de Matanzas, que la favorezca con su propaganda al igual, que la de la Habana, para lo cual le enviaremos datos y reseñas. Suyo Hermano en Cristo.—**Alberto Alfonso**, Secretario.

AL HERMANO ALFONSO

Carísimo Hermano en Cristo: Puede remitir con la debida anticipación la fecha de las Vigilias y las reseñas de las mismas, especialmente las de Propaganda.

Las cuartillas escritas a una cara en letra legible a mano o en máquina.

Con que a laborar, y a ver si los adoradores nocturnos matanceros derrotan a los de la Habana en amor a Jesús Sacramentado y progreso de la Sección Adoradora.

SOLEMNE FIESTA EN HONOR DE NUESTRA SEÑORA DE LOURDES IGLESIA DE LA MERCED

DIA 10

A las 3 y media p. m.—Distribución de vestidos a las niñas pobres presentadas por las Promotoras y miembros de la Directiva.

Se sorteará una artística imagen de la Santísima Virgen entre dichas señoras y demás socias asistentes al acto.

A continuación se irá a la Capilla de Lourdes a dar gracias a la Santísima Virgen y se impondrá su santa medalla.

A las 5 p. m.—Exposición de S. D. M., rezo del Santo Rosario, Letanías cantadas y solemne Salve, con orquesta, en la Capilla de Lourdes.

DIA 11

A las 7 y media.—Misa de comunión general.

A las 9.—Misa solemne con orquesta y sermón, estando éste a cargo del Rvdo. P. Buenaventura Antón, C. M.

A las 4 y media.—Exposición de S. D. M., rezo del Santo Rosario, piadoso ejercicio en honor de la Santísima Virgen de Lourdes, Plática por el P. Director, Reserva y Procesión con la imagen de Nuestra Señora de Lourdes por las naves del templo.

Durante la procesión un coro de niñas entonará preciosos cánticos en honor de la Santísima Virgen, y el himno de despedida.

DIA 12

A las 8 y media.—Solemnes funerales en sufragio de los difuntos de la Congregación.

Advertencias: 1º—Se suplica a todos los asociados que asistan a estos actos con las insignias propias de la Congregación.

2º—Para conmemorar las apariciones de la Santísima Virgen se celebrará la Santa misa en la Capilla de Lourdes los días 14, 18, 19, 20, 21, 23, 24, 25, 27 y 28 de febrero, el 1, 2, 3, 4 y 25 de marzo y 5 de abril y 16 de julio.

3º—El día 9, a las 10 a. m. habrá junta general, como preparación próxima par las fiestas.

4º—Las personas que deseen ingresar en la Congregación pueden hacerlo en cualquiera de estos días.

Se ruega a las madres cristianas que asistan a la procesión con sus niñas. La inocencia de los pequeñuelos desarma el brazo de la divina justicia y atrae sobre la tierra las bendiciones del Cielo.

EL RETIRO MENSUAL PARA SEÑORAS Y SEÑORITAS

Los retiros se tendrán los segundos viernes de cada mes en el Convento de María Reparadora, solamente por la tarde.

Distribución.

A las 3. Conferencia.

A las 4 y media. Meditación.

A las 5. Bendición con el Santísimo.

Señoras y señoritas: si tenéis algo de piedad sólidamente cristiana y de deseo de instruiros y aprovecharos espiritualmente, lo probaréis, si venciendo cualquier dificultad, asistís fielmente a estos Retiros y trabajáis activa y resueltamente para que también asistan otras señoras y señoritas, vuestras conocidas y amigas.

Condesa de Buenavista, Sra. Lily Hidalgo de Conill.

Marquesa de la Real Campiña, Sra. Antonia M. viuda de Arellano.

Marquesa de Villalta, Sra. Ernestina Ordóñez de Contreras.

Sra. Juana Du'Quesne de Cabrera.

Srta. Aurelia Aróstegui.

Sra. Carmelina A. viuda de G. Lanuza.

Srta. Concepción Freire.

Sra. Carolina Mantichi de Miller.

Srta. Dulce María G. Lanuza.

Sra. Elisa Silverio de Martínez.

CONGREGACION DE JESUS NAZARENO DE JESUS MARIA

Celebran sus cultos mensuales el próximo viernes a las 9 a. m.

CULTO CATOLICO PARA HOY

El Jubileo Circular en el templo del Santo Angel.

En los demás templos las misas rezadas y cantadas de costumbre.

CULTO CATOLICO PARA MAÑANA

En San Nicolás los Jueves Eucarísticos.

En los Pasionistas los Quince Jueves.

TE DEUM DE ACCION DE GRACIAS EN EL TEMPLO DEL CORAZON DE JESUS

España Integral, celebrará en honor de los aviadores españoles por el éxito de su viaje y en acción de gracias por la feliz travesía, un solemne Te Deum en la Iglesia del Sagrado Corazón de Jesús de los Padres Jesuitas de la calle Reina, a las siete de la noche del día que llegue a Buenos Aires.

Entonará el Te Deum y dirigirá la palabra al público el Excmo. señor Arzobispo de Guatemala.

La Directiva y asociados de España Integral, con instituciones españolas, desfilarán en manifestación desde la Iglesia de Reina hasta el Centro Gallego de la Habana, por las calles Reina, Galiano y San Rafael, amenizando la marcha la banda de música Españ Integral, que tocará alegres paso dobles.

Asistirán el Excelentísimo señor Ministro de España, Secretario de la Legación, Cónsul General y Vicecónsules, las Directivas de Asociaciones Españolas y todo el público que desee sumarse al acto.

PERDIDA

El pasado domingo, al salir de la Misa de 9 de la parroquia del Vedado, se me extravió un rosarito de oro, después cuando volví precipitadamente a buscarlo, pues lo oprecio muchísimo, me dijo un señor, que una señora se lo había encontrado en la yerba, un poco antes de llegar a la esquina.

Le suplico lo publique, a ver si lo devuelven en la sacristía o en Baños 8 altos, y se le gratificará.—**Señora de Antiga.**

UN CATOLICO.

DIA 10 DE FEBRERO

Este mes está consagrado a la Purificación de la Santísima Virgen.

Jubileo Circular. Su Divina Majestad está de manifiesto en la iglesia del Santo Angel.

Santos Guillermo, duque, y Silvano, confesores; Caralampio Ireneo y Amancio, mártires; santas Escolástica y Austreberta, vírgenes y Sotera, virgen y mártir.

San Guillermo, duque de Aquitania, uno de los más poderosos señores de Francia en el siglo XII tuvo en su juventud la vida más impenitente y escandalosa que puede imaginarse.

El glorioso San Bernardo, que vivía retirado no muy lejos del duque Guillermo hizo oración muchas veces para impetrar del Altísimo la conversión de tan rebelde pecador. El Señor permitió la realización de tan santo deseo. Después de varias conferencias habidas entre Guillermo y el bienaventurado San Bernardo, aceptó el duque penitencia. Vistióse un áspero cilicio y lleno de mansedumbre y edificante piedad, repartió sus riquezas entre los pobres, y descalzo y a pie, se fué a vivir en una miserable cueva donde permaneció entregado a la oración, el ayuno y la penitencia más edificante que puede idearse.

San Guillermo sufrió muchas y terribles tentaciones, siendo como otro San Antonio abad purificado en el tan temido crisol de las tentaciones más peligrosas.

Por fin, entregó San Guillermo su espíritu al Señor, el día 10 de febrero del año 1156.

Stacomb

Mantiene Peinado El Cabello

Un Deleite para todas las edades

CUENTOS EXTRANJEROS

LA MANO NEGRA

—¿Qué es esto, Gordón?

Y Jim Start, el rey de las conservas, mostraba al mismo tiempo una hoja sin encabezamiento, que había encontrado entre las cartas de su correo particular, sobre la cual figuraba una enorme mano negra, con este subtítulo: "No le quedan más que diez y siete días".

—Esto, dijo Gordón, es la "mano negra".

Jim F. Start dió un golpecito en la espalda a su colaborador, y le dijo:

—Para saber que esto era una mano negra, no hubiera tenido necesidad de preguntárselo, amigo mío.

Gordón replicó:

—Haga el favor de considerar que yo no he dicho: "Es una mano negra", sino que he dicho positivamente: "Es la mano negra".

Jim asintió.

—Es verdad, muchacho; yo no veo la diferencia; pero reparo que me miras de una manera pícara.

—Señor Start, ha olvidado usted la existencia de esta grande y terrible Asociación secreta de malhechores que...

Una risa homérica, risa inextinguible, acogió estas palabras.

—Ya comprendo, muchacho. ¿La mano negra me indica que yo me he hecho indeseable y que me quedan solamente diez y siete días de vida?

Gordón encogió sus hombros, temiendo dar una opinión firme sobre estas conjeturas y Jim F. Start arrugó el papel entre sus manos y le arrojó a la papelera.

—Gordón, me parece que tienes la imaginación como un viejo aficionado a la cinematografía.

Al día siguiente, Jim F. Start recibía una nueva mano negra, con el siguiente aviso: "Nada más que diez días".

Gordón, al verlo, movió la cabeza.

—Está resultando lo que yo me temía, señor Start.

Jim F. Star no hizo ninguna demostración, y de un gesto menos vigoroso que la primera vez, arrugó de nuevo el papel entre sus manos, y lo arrojó al cesto. Al día siguiente recibió otro aviso, y así los demás días siguientes. Una mañana, Jim F. Start, declaró con una voz poco firme:

—Gordón, hay que tomar en serio la cosa. ¿Y si yo embarcara a mi esposa y a mis hijos hacia el viejo continente? Hay un barco que sale dentro de dos horas.

—Es una prudente precaución, señor Start.

—Después de poner a salvo a su familia, el rey de las conservas se sintió más tranquilo. Le sería así fácil, pensaba, adoptar medidas propias para asegurar su persona. Ya la policía oficial estaba enterada del asunto y de su esclarecimiento estaba encargado uno de los más célebres detectives de la localidad.

—¿Tiene usted enemigos?—se le preguntó.

En realidad, no; él no conocía enemigos. Pagaba religiosamente a sus obreros que, por diez dólares, le daban estrictamente sus ocho horas de trabajo. Todos tenían su "Ford", una casa completa con cuarto de baño y los domingos todos parecían unos "gentlemen" con sus ternos flamantes. Cierto que el trabajo de estos hombres, siempre entre máquinas, se desarrollaba en tales condiciones de fatiga, que la mayor parte de ellos acababan en tuberculosos, o en paralíticos, o en locos; pero un "hombre de negocios" no debía detenerse en estas consideraciones.

Entonces, ¿qué podría significar aquella misiva persistente?

Y la mano negra continuaba siguiéndole por todas partes: "Nada más que siete días"...

Hay varios medios de darse a uno mismo valor cuando por un caso fortuito se tiene necesidad de él.

Uno de los más agradables consiste en forzar un poco la dosis de las libaciones, a las que tiene derecho una persona decente, que respeta todas las leyes de su país, excepto las que están bajo el régimen seco. El rey de las conservas se dió a beber un número considerable de "cocktails" variados, antes de dirigirse a una mesa adornada con botellas de las marcas más reputadas.

Nada más que tres días... que dos días. El buen Gordón había juzgado prudente el quedarse en casa. Y su patrono seguía dándose a la bebida, por miedo a ser atracado, o a que una bomba estallara a su paso, o ya una simple bala mal intencionada. Jim F. Start no salía de su hotel de la Treinta y tres Avenida, ante la cual, fuerzas de policía formaban un destacamento impresionante. El rey de las conservas bebía, cuando estaba en ayunas por las razones indicadas arriba, y cuando comenzaba a sentirse embriagado, seguía libando por placer.

En fin; el gran día llegó, y llegó también la consabida carta, la carta cuyo sobre conocía bien Start, y del que la policía no había logrado averiguar su procedencia. Llegó, repito, el sobre, que debía traer la ineluctable, la fatal noticia, de su próxima muerte. Jim F. Start le abrió llorando de emoción (venía llorando desde la mañana en que había hecho su testamento, donde había consignado que sus funerales fueran maravillosos por lo solemnes).

Y ¡oh estupor! El sobre no contenía más que una hoja de papel blanco, sobre la cual se leía el siguiente simpático aviso:

"Nada de manos negras desde que William A. Brooklin ha inventado el delicioso jabón de pómez natural. No tendréis perdón si no hacéis el ensayo desde hoy..."

Una risa homérica, inextinguible manifestó la alegría que experimentaba estar ante la perspectiva de su seguridad personal.

Después, lleno de admiración, por la forma tan sugestiva de anunciar un producto, prometió un gran regalo al jefe de la sección de publicidad de aquel endiablado Brooklin, pues era sin duda alguna, un muchacho para el cual, el sutil arte del reclamo, no tenía secretos.

Jaime Cessane.

FUERA NERVIOS

No se puede vivir sin nervios, pero tampoco se vive cuando se tienen alterados, sobreexcitados dominando al cerebro. Consecuencia de los nervios alterados es la neurastenia, el mal del siglo que destruye la dicha y labra la desgracia. Combata los nervios y la neurastenia con Elixir Antinervioso del Dr. Vernezobre.

Dr. J. Vernezobre

Al comprarlo, fíjese en la etiqueta. Ha de tener una firma como ésta.

¡MADRE!—La **Castoria de Fletcher** es especialmente preparada para bebés y niños de cualquiera edad en casos de **ESTREÑIMIENTO — FLATULENCIA — COLICOS VENTOSOS Y DIARREA**

Tonifica el estómago, regulariza los intestinos, ayuda a la asimilación y, **SIN CONTENER NARCOTICOS,** aquieta al niño y le proporciona un sueño natural.

Recomendada por los médicos.

Para evitar imitaciones, fíjese en la firma.

Chas H. Fletcher

Los niños lloran porque les den CASTORIA de Fletcher

¡A CASA! ¡A CASA!

Después de una jornada sudorosa de actividad y trabajo, bien merecen el reposo del hogar y el disfrute de la comida en el seno de la familia.

Pero no deben olvidar el proveerse de una lata de

OVOMALTINE

el alimento exquisito que regenerará sus fuerzas, deprimidas por la árdua labor cotidiana.

La OVOMALTINE es un extracto de alimentos naturales: huevos frescos, leche de los Alpes, malta y cacao, y aunque es sabrosa, no contiene azúcar, pudiéndosele agregar todo el que se quiera a gusto del cliente.

En Droguerías, Farmacias y Víveres Finos

Dr. A. WANDER S. A.

BERNA

SUIZA

1300 alt. 10

LA RADIOLA 28

"El Aristócrata del Radio"

HA aportado nuevos horizontes en la recepción radiotelefónica.

Completo con ocho Radiotrones, antena de cuadro, bocina y todas las baterías necesarias $ 328.00.

Su expendedor de radio desea hacerle una demostración.

GENERAL ELECTRIC

DIABETES

VINO URANADO PESQUI

U I P Q E S

Que elimina el azúcar del organismo a razón de un gramo por día, fortifica, calma la sed, evita y cura las complicaciones DIABETICAS

De venta en todas las buenas farmacias y droguerías.

Al por mayor: Laboratorio Pesqui, Alameda, 17.

S. Sebastián (ESPAÑA)

Agua de Colonia del Dr. JOHNSON

PREPARADA con las ESENCIAS más finas

EXQUISITA PARA EL BAÑO Y EL PAÑUELO

De venta: DROGUERIA JOHNSON, PI MARGALL, Obispo 36, esquina a Aguiar

Magnesia Erba estómago sano

Alimento por excelencia para todos

Quaker Oats

Fácil de preparar y digerir. *Delicioso*

792

El hombre extremadamente ocupado

—y lo mismo la mujer—raramente disponen de tiempo para limpiar los dientes después de cada comida. A pesar de ello, *deberían* ser limpiados, y

WRIGLEY'S

después de cada comida

producirá este resultado. *Además* ayudará a la digestión, y le dará una agradable sensación de frescura a su boca y garganta.

Haga una prueba con WRIGLEY'S después de fumar

P131

M.E.C.D. 2016

LA TOS
Cualquiers que sea su origen
SE ALIVIA SIEMPRE INSTANTANEAMENTE
con el empleo de las
PASTILLES VALDA
ANTISÉPTICAS
PRODUCTO INCOMPARABLE
CONTRA
ENFRIAMIENTOS, DOLORES de la GARGANTA, LARINGITIS reciente o inveterada, BRONQUITIS agudas o crónicas, GRIPPE, INFLUENCIA, ASMA, ENFISEMA, etc. etc.
FIJAOS BIEN
PEDID, EXIGID
EN TODAS LAS FARMACIAS
la CAJA de las VERDADERAS
PASTILLAS VALDA
llevando el nombre
VALDA

MANIFIESTOS

MANIFIESTO 1926.— Vapor americano PRESIDENTE HARRISON, capitán Porta, procedente de Shanghai y escalas, consignado a la West Indies Shipping.

DE SHANGHAI

A Liyi: 192 cajas nueces y conservas.

DE HONG KONG

L F Yuen: 27 bultos víveres y efectos chinos.
Y Yick L: 121 idem idem.
M Wah Long: 86 idem idem.
Kam Wong: 15 idem idem.
L Pon Y: 10 idem idem.
K W Long: 85 idem idem.
A Lay S: 63 idem idem.
K W On: 181 idem idem.

DE GENOVA

Scasso y Barreto: 10 cajas conservas.

MISCELANEA:

M Isaac: 2 cajas tejidos.
Solis Entrialgo Co: 4 ide midem.
A García: 1 idem accesorios.
M Prada: 4 idem efectos.
Izaguirre Alonso Co: 2 idem tejidos.
H J Liebman: 2 idem idem.
B Pardias: 2 idem paraguas.
V G Mendoza Co: 13 fardos jarcias.
C Tarragona: 4 cajas idem.
Cuban Trading: 50 fardos idem.

DE MARSELLA

J E GARRIDO: 1 caja efectos.

MANIFIESTO 1927.— Vapor americano CUBA, capitán White, procedente de Tampa y escalas, consignado a R L Brannen.

DE TAMPA

F León: 2 huacales cuadros.
J D Munson Co: 333 sacos abono.
Morro Castle Supply: 2 huacales fresas.

DE KEY WEST

Hotel Sevilla: 2 cajas carne.
Compañía Cubana de Pesca: 1 idem pescado.
A Rios: 2 idem idem; 9 idem camarones.
American R Express: 3 jaulas aves.

MANIFIESTO 1926.— Vapor americano H M FLAGLER, capitán Hansen, procedente de Key West, consignado a R. L. Brannen.

VIVERES:

Mateo García: 756 cajas manzanas.
Cudahy Packing C: 1 idem tocino; 300 idem salchichas; 240 huacales jamones.
E Gomez: 300 sacos harina.
Armour Co: 26,670 kilos manteca.
González y Suárez: 27,216 idem id.
A Quiroga: 432 cajas huevos.
López Hno: 400 idem idem.
A Armand e Hijo: 400 idem idem.
Swift Co: 5 idem jamones; 25 id. lomo; 1 tercerola manteca; 2 cajas puerco; 9,100 kilos idem.

MISCELANEA:

United Cuban Express: 8 bultos express.
Pons Cobo Co: 5 idem efectos sanitarios.
Solis Entrialgo Co: 1 caja tejidos.
Brunswick Balke Co: 1 idem máquina.
P Cagigas: 43 idem calzado.
Sandin Hno: 4 idem idem.
R Magriñá: 18 atados cajas vacias.
A B Horn: 1 huacal efectos.
JGarcia Cid: 6 cajas tejidos.
A Fernández: 1 idem calzado.
F González Co: 4 fardos tejidos.
Anglo Mexican Petroleo: 30,602 galones gasolina.
Pelleya Hermano: 22,724 kilos carbón.
Cuban Carbonico: 31,161 idem idem.
Coca Cola Co: 101 bultos rótulos.
Crown Central P: 24,177 kilos aceite.
F C Unidos: 4,632 ladrillos.
Cuban Telephone: 136 barriles aisladores.
Crusellas Co: 53,909 kilos grasa.
T F Turull: 48,107 idem ácido.
Rail Equitment: 3 carros.
R Fabien Co: 5,973 piezas madera.
E Sureda: 1,893 idem idem.
Hormachea Gómez Co: 860 piedras de amolar.

MANIFIESTO 1929.— Vapor americano VENEZUELA, capitán Gilbert, procedente de San Francisco y escalas, consignado a la West Indies Shipping Co.

DE SAN FRANCISCO

VIVERES:

Viadero Hno. Co: 250 sacos frijoles.
G Y Long: 50 sacos maní.
L F Yuen: 50 idem idem.
Romagosa Co: 100 idem idem.
S L S Co: 175 idem garbanzos.
Viera Estapé: 100 idem frijoles.
F Exquerro: 100 idem idem.
M S: 50 idem idem.
R C: 100 idem idem.
G C: 150 idem idem.
San Fac C: 50 idem maní.
M Nazábal: 50 idem idem.
L Kent: 50 idem idem.
Tauler Sánchez Co: 100 idem idem.
Ll Kent: 50 idem frijoles.
S L Long: 100 idem idem.
A Liyi: 100 idem maní.
Libby M Libby: 285 cajas provisiones.
F Amaral: 200 sacos frijoles.
González Ferrer: 100 idem idem.
Kam Wong: 50 idem idem.
K Wah: 50 idem idem.
S S Fridlein: 400 bultos frutas.
M García Co: 50 sacos maní.
F García Co: 200 idem frijoles.
García Co: 328 cajas frutas.
Viadero Hno. Co: 116 sacos frijoles; 116 idem idem.
Hijo de F González: 165 cajas frutas.
Ray Co: 100 idem idem.
Galbe Co: 100 idem idem.
García Co: 100 idem idem.
P inclán Co: 500 sacos frijoles.

MISCELANEA:

Vic: 75 barriles sebo.
P Gutiérrez Hno: 643 atados madera.
Gancedo Co: 531 idem; 626 piezas idem.
P Fernández: 749 idem; 479 atados idem.
Buergo y Alonso: 511 idemé 283 piezas idem.
Suárez T Co: 19 cajas maquina.
Compañía Cervecera: 10 fardos lúpulo.
Hermanos Fernández: 5 cajas cartón.
Vassallo Barinaga Co: 11 idem id.
M Piñera: 14 idem idem.
R Fernández: 1 idem idem.
H Co: 2 idem idem.
B: 5 idem idem.
Havana Fruit: 13 bultos maquinaria.
Minas Matahambre: 16 tambores ácido.
Mesa Vinnen: 15 cajas cohetes.
Feito y Cabezón: 3 bultos loza.
M Pérez: 7 bultos efectos.
W Sage: 96 idem efectos de uso.
De Oriente, por el vapor PRESIDENTE PIERCE.

MISCELANEA:

V R: 5 cajas medias.
C S Buy 6 idem efectos chinos.
Rodriguez Menéndez Co: 4 idem seda.
D P C: 2 idem idem.
M Isaac: 6 idem idem.
A Fu: 8 idem juguetes.
W Fac: 6 idem efectos chinos.
Yau C: 8 idem idem.
C Pérez: 2 cajas camisas.
S T Wing: 6 cajas hule.
N : 2 idem abanicos.
S Masrua: 16 idem efectos chinos.
P Lung Co: 3 idem idem.
W S: 5 idem juguetes.
E G: 12 cajas juguetes.
89.—2 idem tapetes.
4 idem paraguas.
C B: 4 idem abanicos.
P H C: 5 idem paraguas.
F Fernández: 4 cajas botones.
16.—8 idem linternas; 2 idem id.
17.—6 idem juguetes.
De Oriente por el vapor PRESIDENTE STANLEY DOLLAR.

MISCELANEA:

J Chang: 1 caja ropa.
L F Yuen: 70 bultos efectos chinos.
See Sung: 24 idem idem.
K On: 14 idem idem.
Y Sang. 31 idem idem.
Yau C: 6 idem idem.
C Pons U: 48 idem idemé 31 idem idem.
Q Hing: 174 idem idem.
K On Lung: 169 idem idem.
L Kent: 33 idem idem.
San Fac C: 220 idem idem.
C S Buy Hno: 386 idem idem.
De Oriente por el vapor PRESIDENTE TAFF.

MISCELANEA:

E A C: Co; 29 cajas medias y ropa.
1,107.—7 idem libros.
A Fu: 7 idem efectos chinos.
K Ohira: 3 idem loza.
P Lung: 1 idem seda.
W Fac: 9 idem efectos chinos.
Q T Lung: 3 idem idem.
C R C: 2 idem tela.
V: 12 idem medias.
C S Buy Hno: 9 idem efectos chinos.
B Ten Co: 9 idem idem.
W S: 5 idem juguetes.
D P: 1 idem muestras.
J M: 4 idem juguetes.
abanicos.
H H: 3 idem legumbres; 1 idem
M C: 3 idem juguetes.
J G S: 4 idem idem.
C B: 1 idem abanicos.
C B: 1 idem abanicos.
G E: 6 idem juguetes.
Soliño y Suárez: 3 cajas seda.
Cuervo y Cañal: 2 idem idem.
Prieto Hno Co: 2 idem idem.
J C Pin: 13 idem efectos chinos.
Castro y Ferreiro: 6 idem idem.
89.—4 idem juguetes.
P H C: 4 idem sombrillas.
80.—5 idem juguetes; 2 idem paraguas.
25—5 idem juguetes.
59.—5 idem idem.
265—4 idem idem.
3.—2 idem cepillos
266.—4 idem jugutees.
Varias marcas: 8 idem idem.
52.—2 idem medias.
263—2 idem juguetes
86.—2 idem cepillos.
De Oriente por el vapor japonés SIBERIA MARU:
R Sahakibara: 28 bultos vino y conservas.
S Lee Long: 3 cajas pescado.
A Wong: 7 bultos viveres chinos.

DE LOS ANGELES PARA HABANA

VIVERES:

Graells Co: 200 idem sardinas.
Caballin Co: 275 cajas melocotones
Fernández Trápaga Co: 100 idem id.
M Soto Co: 210 ide midem.
C Miranda: 35 idem idem.
R Larrea Co: 70 idem idem.
Morris Co: 300 idem idem.
Armour Co: 350 idem idem.
Swift Co: 200 idem idem.
F García Co: 150 idem idem.
J Astorqui Co: 315 idem idem.
Tauler Sánchez Co: 150 idem id.
M García Co: 100 idem idem.
Romagosa Co: 100 idem idem.
Havana Fruit: 7 huacales maquinaria.
W T Beaver: 4 idem idem.

DE ACAJUTLA

S Castro: 250 sacos frijoles.

DE CORINTO

J Astorqui Co: 19 sacos café.
Vhill Co: 77 idem frijoles.

MANIFIESTO 1930.— Vapor americano SENICA, capitán Leek, procedente de Miami, consignado a W H Smith.
En lastre.

MANIFIESTO 1931.— Vapor americano ORIZABA, capitán Jones, procedente de New York, consignado a W H Smith.

VIVERES:

American Grocery: 22 cajas maicena; 18 idem sirope; 4 idem aceite.
Nestle A S Milk: 6,100 rajas leche; 1 idem anuncios; 2 idem cacao.
Fleishmann Co: 180 cajas levadura.
Swift Co: 150 idem mantequilla.
A Armand e Hijo: 260 cajas quesos.
Compañía Terminal Cubana: 235 cajas pescado.
344.—50 sacos frijoles.
Tauler Sánchez Co: 50 idem id.
A C R: 20 huacales jamones.
García Co: 55 cajas levadura; 1 id. ensalad; 5 idem anuncios.
S S Fridlein: 60 cajas levadura.
M Gómez: 156 bultos provisiones; víveres.
National Biscuit: 31 idem galletas;
American Dairy: 2 cajas crema.
J Astorqui Co: 6 tercerolas jamones.
Levonel Co: 167 atados quesos.
Lozano Acosta Co: 2 idem idem.
Swift Co: 3 idem idem; 8 bultos carne.
sos.
Morro Castle Supply: 2 atados que-
Fernández García Co: 10 cajas cacao; 2 idem chocolate.
H Martinez Co: 1 idem idem; 10 ide mcacao.
Pérez Prieto Co: 10 idem idem; 2 idem chocolate.
Morro Castle Supply: 13 bultos provisiones.
Echevarri Co: 20 cajas manteca.
R L C: 150 sacos harina.
Isla Gutiérrez Co: 300 idem idem.
Morro Castle Supply: 3 barriles carne; 11 bultos idem y terneras; 2 huacales quesos.
Viadero Hno. Co: 388 piezas puerco.

PARA CIENFUEGOS

National Biscuit: 21 cajas galletas; 3 idem marcos.

MISCELANEA (Para Habana):

R Diaz: 1 caja cintas.
El Dandy: 3 idem servilletas.
R ER: 1 idem instrumentos.
Compañía Dental Cubana: 7 cajas materiales.
Harris Bros: 20 idem efectos de escritorio.
Banco Canadá: 10 cajas tapones.
V G Mendoza: 4 fardos correajes.

Gases Que Arrancaban La Vista. Peor Que La Muerte.
Fue una de las atroces invenciones de la guerra moderna. Hoy los obreros y obreritas se ven en parecidos peligros con los gases, el humo y el tufo infecto de los talleres que hace lagrimear y doler la vista. En tal caso, pónganse unas gotitas de
MURINE en los ojos
que calmará inmediatamente el escozor y molestia. Conserva los ojos frescos, sanos y limpios en los talleres sucios.
Cuando la vista se irrita Eche MURINE, basta una gotita.
Pídanos el folleto "Sus Ojos."
U. S. A. Corporation,
Chattanooga, Tenn.,
E. U. A. Mur L-6

Si
padece V. catarro crónico y la tos le molesta de madrugada, debe V. descongestionar sus pulmones con la emanación de Radio que contiene el
FIMOL BUSTO

MERCEDES
LA MAQUINA DE ESCRIBIR DE PRIVILEGIADO MECANISMO
MERCEDES NORMAL

NOVISIMA EN TODOS SUS ASPECTOS
PUEDE SER DESMONTADA EN TRES MINUTOS POR UN NIÑO
MERCEDES ELECTRICA

APARIENCIA - DURACION - SENCILLEZ - UTILIDAD - Y - PRECIO NO MEJORADOS POR MARCA ALGUNA.
CARROS INTERCAMBIABLES. A UNA MAQUINA DE CARRO GRANDE SE LE PUEDE PONER CUALQUIER CARRO DE TAMAÑO MAS PEQUEÑO.

SIRVASE VER ESTAS PRODIGIOSAS MAQUINAS Y PIDA FOLLETOS Y LISTA DE PRECIOS.
P. FERNANDEZ Y CA.
AGENTES EXCLUSIVOS PARA CUBA
PI Y MARGALL 17. HABANA. APARTADO 641.

Brindis Famosos
¡Salud y Pesetas!
PARA buscar pesetas, hay que tener salud. Y para tener salud hay que tomar SAL HEPÁTICA, a fin de librarse de los asaltos del reumatismo y poder eliminar el ácido úrico. La SAL HEPÁTICA es el símbolo de la salud sin la que las pesetas de nada sirven. ¿Qué valen los millones para quien vive quejándose, por achaques intestinales?
Sea Ud. rico de la mejor riqueza: Sea sano. Tome SAL HEPÁTICA.

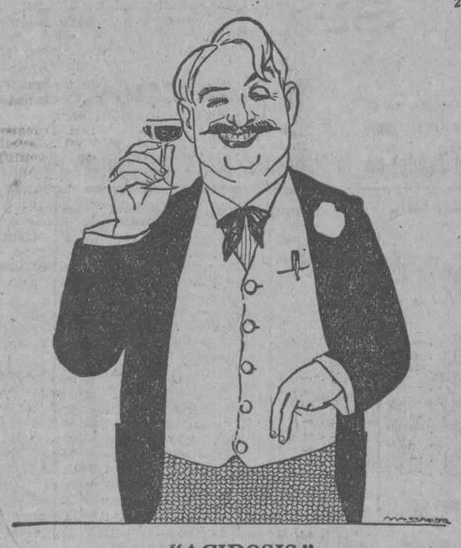

"ACIDOSIS"
Quizá Padezca Ud. Esta Moderna Afección
Sal Hepática, reconocida como el alcalino por excelencia, neutraliza la "acidosis" en lo absoluto. Si siente Ud. sintomas de "acidosis," comience a protegerse contra ella hoy mismo. No permita Ud. que el alimento que come se convierta en depósito de venenos para su cuerpo. Desaparecerán sus padecimientos y añadirá Ud. años enteros a su vida si, antes del desayuno, toma diariamente un vaso de agua con una cucharadita de Sal Hepática.
SAL HEPÁTICA
Elaborada por los fabricantes de la Pasta Dentífrica IPANA

Labios coloreados que parecen naturales
solamente se logran con el Tangee, nuevo procedimiento para el aderezo facial de toda dama elegante. Un lápiz de color anaranjado que tan pronto se aplica a los labios les da el matiz de una roja rosa. Y permanece firme sobre la carne pues solo con agua y jabón se quita. Si quiere Ud. probar lo que es verdadera conveniencia para la belleza del rostro, pruebe el Tangee.

El Arrebol Tangee es compañero inseparable del Lápiz Tangee. En Crema para las pieles secas, y en Pasta para las corrientes.
TANGEE
Para ser Bonita, basta Tangee

PARA SU BUEN PALADAR:

MOSCATEL QUINCARNE
LO IMPORTA "LA VINATERA"
Pídalo en todas partes

Fortalézcase
Tomando el GRAN VINO
SANSON
EL MEJOR APERITIVO

Dinero y Molestias Ahorra el Taller o Fábrica que Trabaja con las
CORREAS DE CUERO MARCA "SCHIEREN"
Que Nosotros Vendemos.
HAY TRES RAZONES BIEN CLARAS PARA ELLO
La inmejorable uniformidad de la calidad de estas correas, consecuencia de una experta y esmerada fabricación.
Un gran surtido en todos los anchos, constantemente renovado, que asegura tener siempre a mano, material fresco y correas para cualquier emergencia.
Nuestros precios decididamente bajos.
PIDALOS Y COMPARELOS
Hay dos tipos: Impermeable y Regular, en todos los anchos, Sencilla y Doble.
SOLICITENSE MUESTRAS

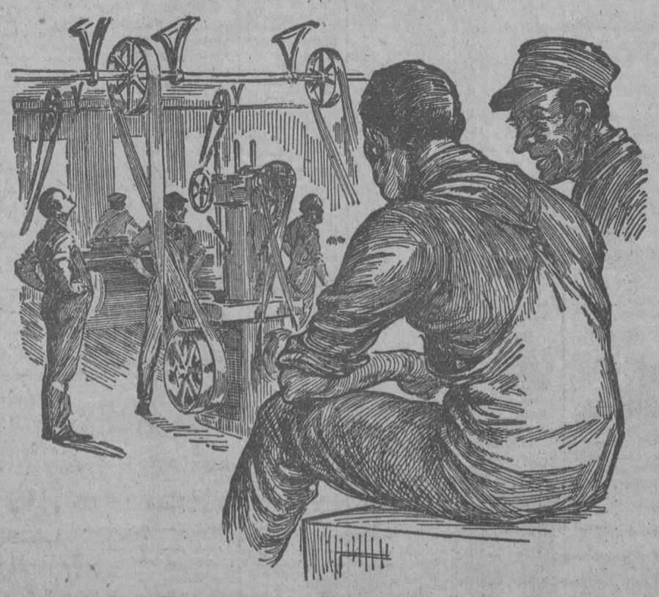

ALEGRIA, LORIDO Y CIA.
SAN IGNACIO 23 HABANA TELEFONO A-5407

LA ANEMIA
Es una enfermedad harto común. La debilidad general, que trae consigo multitud de trastornos, cede al tomarse
NUTRIGENOL
precioso tónico reconstituyente que está compuesto de Cacao, Coca, Kola, extracto de carne, Glicerofosfato de cal y Vino de Jerez.
El NUTRIGENOL es de grandísima utilidad en el tratamiento de toda afección que sea necesario aumentar las energías orgánicas: Neurastenia, Convalecencia, Estados consuntivos, Cansancio o fatiga corporal, Atonía nerviosa y muscular, Raquitismo, &, &.
DE VENTA EN TODAS LAS BOTICAS DE LA ISLA

¿ES LA FARMACIA?
Le suplico me mande un frasco de la "Pepsina y Ruibarbo Bosque" pero tenga cuidado sea la legítima, pues me han dicho existen productos similares adulterados y el Doctor me ha recomendado tome sólo la de Bosque. Usted sabe compro siempre en su Farmacia por la confianza que me inspira.
La "Pepsina y Ruibarbo Bosque" produce inmejorables resultados en el tratamiento de la Dispepsia, Digestiones difíciles, Falta de apetito, Neurastenia gástrica, Estreñimiento, Gases, Vómitos, etc., etc.
LABORATORIO DEL DR. BOSQUE
TEJADILLO 36 - HABANA
DE VENTA EN TODAS LAS FARMACIAS DE LA ISLA

TOS
CURACIÓN PRONTA Y SEGURA CON LAS
PASTILLAS del Dr. ANDREU
De venta en todas las Farmacias
Los que tengan ASMA o sofocación usen los Cigarrillos antiasmáticos y los Papeles azoados del Dr. Andreu, que lo calman en el acto y permiten descansar durante la noche.

M.E.C.D. 2016

MERCADO DE NEW YORK

(POR NUESTRO HILO DIRECTO)
(A. P.)

MERCADO DE BONOS

NUEVA YORK, febrero 9. (A. P.) El debilitamiento del interés por las obligaciones ferroviarias y el resurgimiento de la actividad en los cobres y otras emisiones fueron las características que contrastaron en la sesión irregular del mercado de bonos. El tono frime de los tipos del dinero, como resultado de la reclamación de préstamos a los corredores tendió a restringir las operaciones de compra, excepto en aquellos valores en que influyeron acontecimientos especiales.

El movimiento de compra de los bonos locales de tracción, que hizo subir a la mayor parte de estas emisiones a los más altos niveles en muchos años desde que la ciudad anunció su nueva política, consistente en cooperar en los asuntos de tránsito, parecía haber perdido su fuerza hoy.

Las obligaciones de las compañías de cobre se movieron vigorosamente en sentido de alza respondiendo al anuncio de que se está formando una nueva compañía para la exportación del cobre con el propósito de estabilizar las condiciones de la venta al extranjero. Chile Copper del 6 avanzó más de un punto y tuvieron buena demanda Anaconda, American Smelting, Andes y Grangby.

El nuevo avance en los precios del petróleo crudo y refinado, junto con las favorables perspectivas para nuevas fusiones en esa industria, mantuvieron vivo el interés en los bonos petroleros. Skelly convertibles del 6.1|2 ganaron 4 puntos y Sinclair del 6 más d eun punto, con demanda para Pan American del 6 y Superior Oil del 7.

Aunque varias importantes emisiones de bonos se están negociando para corporaciones extranjeras y del país, solo pequeñas ofertas se han anunciado para mañana. Entre elals figuran $3.000.000 de la Tennesee Central Railway del 6 por ciento y $2.500.000 para la American Public Service Co.

MERCADO DE ACCIONES

NUEVA YORK, febrero 9. (A. P.) Las grandes compras de American Can, que avanzó 15 puntos hasta 304 hizo subir el mercado de acciones después de un primer período de irregularidad que fué caracterizado por la reanudación de la presión de venta contra las llamadas acciones "fusionadas alimenticias". Las transacciones pasaron de 2 millones de acciones en el día. El alza de hoy se registró a pesar de la firmeza del interés del dinero.

La fuerza de American Can se debió a la publicación del informe anual arrojando un ingreso neto de $16.390.036.

California Packing abrió a 155 y bajó después a 148.1|2. Postum Cereal perdió 2 puntos a 110.3|4 y Ward Backing B más de 8 puntos a 60 5|8.

La información de un nuevo sindicato para la exportación del cobre estimuló las actividades en las acciones cupríferas. American Smelting estuvo a la cabeza del alza con una ganancia de más de 4 puntos a 142 1|2 y Anaconda, Calumet y Arizona and Utah ganaron uno o dos puntos.

Las petroleras estuvieron sujetas a gran acumulación, ganando terreno California Petroleum, Sinclair y Standard Oil de California. Las acciones de azúcar y cuero también dieron buenas exhibiciones de fuerza.

Las transacciones en emisiones automotivas se distinguieron por un salto de más de 5 puntos a 50.5|8 por Motometer A, Hudson y Jordan.

La fuerza de varais especialidades parecía tener una íntima relación con los informes publicados acerca de sus utilidades en 1925. Fueron renglones fuertes en la lista industrial Allied Chemical, American Snuff, Electric Power, Internacional Harvester, Eureka Bacuum, First Bank Morse, Jewel Tea, Market Street Railway, Montana Power, National Lead, Remington Typewriter, Sloss-Shefield, Underwood Typewriter, United Cigar Stores, United States Cast Iron Pipe, United States Industrial Alcohol y United Fruit, que avanzaron de 2 a casi 6 puntos.

REVISTA DE CAFE

NUEVA YORK, febrero 9. (A. P.) El mercado de futuros en café estuvo muy encalmado hoy, pero más alto por regla general, avanzando los contratos de mayo a 18.05 en las últimas operaciones. El mercado en general abrió desde sin cambio a 5 puntos más alto y cerró firme con avances de 5 a 21 puntos. Las ventas se estimaron en 24.000 sacos.

Mes	Cierre
Marzo	18.36
Mayo	18.05
Julio	17.60
Septiembre	17.19
Diciembre	17.00

INFORME AZUCARERO

NUEVA YORK, febrero 9. (A. P.) G. F. Finlay and Co., corredores de azúcar de Nueva York, informan que en la semana que terminó el 2 de febrero el mercado volvió a estar activo con grandes ventas, pero que desde el jueves el tono había sido encalmado, comprando ese día las refinerías más de 30.000 toneladas de Cuba y Puerto Rico, para embarque en febrero a 2.1|2 centavos costo y flete.

Agregan que las compras de la India aumentaron ligeramente en los últimos días y que Alemania y Checoeslovaquia vendieron más de cien mil toneladas a ese mercado.

REVISTA DE AZUCARES

NUEVA YORK, febrero 9. (A. P.) Las refinerías de Nueva York no solamente están haciendo operaciones a más de 2.1|2 centavos costo y flete, sino que ea ese precio desean adquirir importantes cantidades de azúcar. Los operadores parecen haberse alejado del mercado. Las ventas de hoy consistieron en 26.000 sacos de Cuba, embarque el 15 de febrero a 2.1|2 centavos; 10.000 sacos de Cuba entrega el 11 de febrero, a 2 17|32 centavos y 24.000 sacos de Cuba, pronto embarque a 2 17|32 cts. todas ellas a los operadores y 25.000 sacos de Cuba a una refinería de Filadelfia, embarque en la segunda quincena de febrero a 2 17|32 cts. A pesar de que las refinerías del país están bien abastecidas y del constante aumento de las existencias de crudos, el mercado parece poder mantener fácilmente un tono firme. El precio local fluctuó desde 4.27 a 4.30 cts.

FUTUROS DE AZUCAR CRUDO

El mercado de futuros en crudos abrió desde un punto más alto a uno más bajo y después se afianzó debido a las compras realizadas por cuenta europea. Los operadores fueron vendedores contra sus compras en el mercado de costo y flete. Se anuncia que un preeminente operador de Wall Street compró entregas de julio. Los precios finales fueron desde sin cambio a 3 puntos más alto, con ventas de 45.000 toneladas.

Febrero	...	...	...	...	...
Marzo	253	257	252	256	256
Abril	258	258	258	258	258
Mayo	262	264	261	264	264
Junio	...	...	...	...	...
Julio	272	275	272	275	275
Agosto	...	...	...	...	279
Septiembre	282	285	281	285	284
Octubre	...	...	...	...	...
Noviembre	...	...	...	...	...
Diciembre	287	290	287	290	290
Enero	286	289	286	288	288

AZUCAR REFINADO

A fin de estimular la demanda para el refinado, la Federal Sugar Refining Company bajó 5 puntos hoy a 5.25 centavos. Circularon rumores de que algunas de las refinerías locales habían reducido sus precios a 5.40 centavos y esto puede haber contribuído a la baja anunciada por la Federal.

VALORES DE NEW YORK

BONOS
$11.688.000

ACCIONES
2.004.100

CHEQUES
$1.085.000.000

COLEGIO DE CORREDORES NOTARIOS COMERCIALES DE LA HABANA

COTIZACION OFICIAL DEL DIA 9 DE FEBRERO DE 1926

CAMBIOS	Tipos
S|E. Unidos cable	1|32 D.
S|E. Unidos vista	1|16 D.
Londres cable	4.86 ½
Londres vista	4.86 ¼
Londres 60 días vista	—
París cable	3.70
París vista	3.69
Bruselas vista	4.56
España cable	14.11
España vista	14.09
Italia vista	4.03
Zurich vista	19.29
Hong Kong vista	58.85
Amsterdam vsta	40.12
Copenhague vista	—
Christianía vista	—
Estocolmo vista	—
Montreal vista	—
Berlín vista	—

BOLSA DE NUEVA YORK

	Cierre
Atl. Bir & Atl. R. R.	7½
Amer. Agriculture Chen.	33⅛
American Beet Sugar	34
American Can	304
Allis Chalmers	92
Anaconda Copper Mining	51
American Car Foundry	109½
American For Pow.	40¼
Atlantic Gulf & West I.	56¼
American M. & L. pref.	67
American International	44½
American Locomotive	114⅝
Ajax Rubber	15
American Smelting Ref.	142¼
American Sugar Ref. Co.	81¾
American Woolen	39¼
Baldwin Locomotive Works	126
Baltimore & Ohio	90¾
Bethlehem Steel	47
Calf. Pet.	37⅞
Canadian Pacific	157½
Cenrtal Leather pref.	66¾
Cerro de Pasco	66
Chandler Mot.	47¾
Chesapeake & Ohio Ry.	118¾
Chic. & N. W.	73¼
C. Rock I. & P.	53
Chile Copper	35⅜
Cast Iron Pipe	201¾
Coca Cola	155¼
Consolidated Gas	98⅞
Corn Products	41⅝
Continental Can	86
Crucible Steel	77⅝
Cuban American Sugar New	29⅝
Cuban Cane Sugar com.	11
Cuban Cane Sugar pref.	47¾
Davidson	41¼
Dodge Motors com.	43⅞
Dodge Motors pref.	87⅜
Du Pont	231¾
Erie	35⅞
Erie First	43½
Endicott Johnson Corp.	71⅜
Elec. Light Pow.	34
Famous Players	118
F L M	54⅛
General Asphalt	69
General Motors	126¼
Goodrich	67⅜
Great Northern	74⅝
Gulf States Steel	86
General Electric	347
Hudson Motor Co.	114⅜
International Combustion	59
Illinois Central R. R.	118¾
International Paper	56⅝
Independent Oil & Gas	30½
Internat'l Tel. & Tel.	128⅝
Jordan Motors	60¼
Kansas City Southern	46¼
Kelly Springfield Tire	21
Kennecott Copper	58
Louisiana Oil	17½
Moon Motor	36
Mongomey Ward	75⅛
Missouri Pacific Railway	36½
Marland Oil	59⅜
Mack Trucks Inc.	144
May Sotres	127
N. Y. Central & H. River	129
N Y N H & H.	43¼
Northern Paccific	73
National Biscuit	90½
National Lead	170½
Norfolk & Western Ry.	150½
Pacific Oil Co.	81⅞
Pan Am. Pt. class "B"	70¾
Pan Am. Pt. class "B"	70⅝
Pensylvannia	52¼
Pierce Arrow com.	39
Pierce Arrow pref.	104⅛
Puerto Rico Sugar	141
Packard Motors	39⅞
Pure Oil	30⅝
Philadelphia & Co.	68
Postum Cereal Comp. Inc.	110¾
Phillipps Petroleum Co.	46⅛
Royal Dutch N. Y.	54⅛
Radio	43¾
Republic Iron & Steel	57
Remington	123½
St. Louis & St. Francisco	97
St. Louis & Southwestern	72
Seaboad ar Line com.	45¼
Sears Roebuck	218
Sinclair Oil Corp.	24½
Southern Pacific	101¾
Southern Railway	115¾
Studebaker Corp.	58½
Stdard. Oil (of New Jersey)	44½
Sims Petroleum	27
Stewart Warner	85
Sloos Sheffield	129
Savage Arms	101⅞
Standard Gas & Elec.	67¼
Texas Co.	53⅛
Texas & Pac.	57
Tmiken Roller Bear Co.	54¾
Transcontinental Oil	4⅛
Tobacco Prod.	98¾
United Fruit	290¼
U. S. Industrial Alcohol	68
U. S. Rubber	35¼
U. S. Steel	131½
Underwod	62⅝
Vanadiun	32⅜
Wabash com.	48⅜
Wabash pref.	75⅝
Westinghouse	76
Willys-Over	31⅛
Willys-Over pref.	98½
White Motors	85⅞
Woolworth	209⅜

BONOS CUBANOS

NUEVA YORK, febrero 9. (AP)

	Alto	Bajo	Cierre
Cuba 5 1|2 s. 1953	102¾	102½	102½
Cuba Ex. 5 s 1904			99¾
Cuba Ex. 5 s 1949			99
Cuba Ex 4½ 2 s 1949	89¾	89¾	89¾
C. Railroad 5 s 1952	91	90¾	91
Hav. Elec. 5 s 1925			95

VALORES AZUCAREROS

NUEVA YORK, febrero 9. (AP)

	Alto	Bajo	Cierre
A. Sugar. Ventas 1,200	81⅞	81	81⅞
C. A. Sugar.—Ventas 2,300.	29⅝	29	29⅝
C. Cane Sugar. Ventas 300.	11	11	11
C. Cane S pf. Ventas 500.	47¾	47¼	47¾
P. Alegre Sug. Ventas 300.	46	45½	45½

BONOS DE LA LIBERTAD

NUEVA YORK, febrero 9. (AP)

	Alto	Bajo	Cierre
3 1|2	100.8	100.5	100.5
1o. 4 por 100.			
2o. 4 por 100.			
1o. 4 1|4	102.10	102.8	102.10
2o. 4 1|4	100.26	100.24	100.24
3o. 4 1|4	101.1	100.30	100.31
4o. 4 1|4	102.15	102.13	102.14
U. S. Try 4 s.	104.2	103.31	104.2
U. S. 4 1|4	108.2	107.29	108
In Tel and Tel	129	125 ¼	127 ⅝

BONOS INTERNACIONALES

NUEVA YORK, febrero 9. (AP)

	Alto	Bajo	Cierre
Burdeos 6 % 1919	85⅝	85½	85⅝
Lyon, 6 por 100 1919	85½	85½	85½
Marsella, 6 % 1919	85⅞	85½	85⅝
Alemania 7 % 1949	102¾	102⅝	102⅝
Francia, 7 % 1949	90¼	90	90
Holanda, 6 % 1954	103⅝	103½	103½
Argentina, 6 % 1957	99½	99	99¼
Chile, 7 por 100 1942	102½	102⅝	102½
Checo Eslovaquia 8 por 100 1951	102	102½	102

PLATA EN BARRAS

NUEVA YORK, febrero 9. (AP)

Plata en barras 67⅛
Pesos mejicanos .. ..

BOLSA DE MADRID

MADRID, febrero 9. (AP)
Las cotizaciones del día fueron las siguientes:
Libra esterlina: 34.56 pesetas.
Franco: 26.20 pesetas.

BOLSA DE BARCELONA

BARCELONA, febrero 9. (AP)
El dollar se cotizó a 7.10 pesetas.

BOLSA DE PARIS

PARIS, febrero 9. (AP)
Los precios estuvieron hoy más fáciles.
Renta del 3 por 100: 46.75 frs.
Cambios sobre Londres: 132.12 frs.
Empréstito del 5 por 100: 55.80 frs.
El dollar se cotizó a 27.16 frs.

BOLSA DE LONDRES

LONDRES, febrero 9. (AP)
Consolidados por dinero: 55.15|16.
United Havana Railway: 90.
Empréstito británico del cinco por 100: 101 3|8.
Empréstito británico del 4 1|2 por 100: 95 1|2.

CAMBIOS

NUEVA YORK, febrero 9. (AP)

INGLATERRA: Libra esterlina: Par 4.86 5|8 por soberano.
Demanda 4.86
Cable 4.86.7/16
Sesenta días 4.82

ESPAÑA: Par 19.3 centavos por peseta.
Demanda .. .. 14.06 ½

FRANCIA: Par 19.3 centavos por franco.
Demanda 3.68
Cable .. .. 3.68 ½

SUIZA: Par 19.3 centavos por franco.
Demanda 19.26

BELGICA: Par 19.3 centavos por franco.
Demanda .. .. 4.54 ¼

ITALIA: Par 19.3 centavos por lira.
Demanda .. .. 4.03 ¼
Cable .. .. 4.03 ¾

SUECIA: Par 26.8 centavos por corona.
Demanda .. .. 26.77 ½

HOLANDA: Par 40.2 centavos por florín.
Demanda 40.05

GRECIA: Par 19.3 centavos por dracma.
Demanda 1.44

NORUEGA: Par 26.8 centavos por corona.
Demanda 20.32

DINAMARCA: Par 26.8 centavos por corona.
Demanda 24.63

CHECOESLOVAQUIA: Par 20.3 centavos por corona.
Demanda 2.96

YUGOESLAVIA: Par 19.3 centavos por dinar.
Demanda .. .. 1.76 ¼

RUMANIA: Par 19.3 centavos por lei.
Demanda .. .. 0.43 ⅝

POLONIA: Par 19.3 centavos por zloty.
Demanda 13.50

ALEMANIA: Par 23.82 centavos por marco.
Demanda 23.80

AUSTRIA: Par 14.07 centavos por chelín.
Demanda .. .. 0.14 ⅛

CHINA: Par $1.0278 por tael.
Demanda .. .. 75 ½

JAPON: Par 49.8 centavos por yen.
Demanda 45

ARGENTINA: Par 42.44 centavos por peso.
Demanda 41.50

BRASIL: Par 32.45 centavos por mil reis papel.
Demanda 14.75

MONTREAL: Par 100 centavos por dollar.
Demanda .. .. 99 9|16

MERCADO DE VIVERES

NUEVA YORK, febrero 9. (AP).—En este mercado se cotzaron hoy los siguientes artículos:
Trigo número 2, rojo de invierno, por bushel 1.99 1|8.
Trigo número 2, duro de invierno, por bushel 1.94 1|8.
Maíz para la exportación, por bushel 86 1|4.
Avena blanca, por bushel, de 0.51 a 0.53 3|4.
Centeno número 2, por bushel, a 1.12 1|2.
Afrecho f o b Minneapolis, por tonelada 24.50.
Harina de primavera, por barril, de 8.80 a 9.00.
Heno número 2, por tonelada, de 26.00 a 27.00.
Manteca refinada, por libra 16.70.
Aceite, por libra, 11.50.
Grasa amarilla, por libra, de 8 5|8 a 8 3|4.
Aceite de semilla de algodón, por libra de 11.00 a 11.75.
Papas número 1, por barrl, de 7.25 8.75.
Frijoles, por libra, 9.60.
Cebollas número 1, amarillas, por bushel, de 2.30 a 2.50.
Arroz, Fancy, por libra, de 8.00 a 8.50.
Bacalao, por libra, de 9.50 a 11.50.

LONJA DEL COMERCIO DE LA HABANA

COTIZACION OFICIAL, PARA VENTAS AL POR MAYOR Y AL CONTADO, DE AYER, 9 DE FEBRERO

ACEITE:	
Oliva latas 23 libras qq	18.50
Semilla de algodón, caja, de 15.00 a	16.00
AFRECHO:	
Fino harinoso qq de 2.70 a	3.25
AJOS:	
Capadres morados	0.55
Capadres bañolas 0.55. a	1.10
Primera 45 mancuernas	0.25
Chilenos de 0.50 a	1.25
Murcianos	—
ARROZ:	
Canilla viejo quintal	6.50
Saigon largo núm. 1 qq	4.50
Semi'la S. Q. quintal	4.40
Siam Garden número 1 qq	5.00
Siam Garden extra 5 por 100 quintal	6.00
Siam Garden extra 10 por 100 quintal	5.95
Siam brilloso qq. de 5.75 a	7.00
Valencia legítimo qq	5.75
Italiano tipo Valencia qq	—
Americano partido qq	—
AVENA:	
Blanca quintal	3.50
AZUCAR:	
Refino primera qq	3.60
Refino 1a. Hershey	3.35
Turbinado Providencia qq	3.10
Turbinado corriente de 2.60 a	2.90
Cent. Providencia de 2.25 a	2.60
Cent. corriente qq	2.20
BACALAO:	
Noruega caja	12.00
Escocia caja	10.00
Aleta negra caja	11.50
Alaska caja	—
BONITO Y ATUN:	
Caja de 16.00 a	22.00
CAFE:	
Puerto Rico qq de 37 a	41.00
País qq de 32 a	36.00
Centro América qq. de 37 a	42.00
Brasil quintal de 32 a	34.00
CALAMARES:	
Caja de 8.75 a	15.00
CEBOLLAS:	
Medios huacales americanas	2.25
En huacales gallegas	—
En 1|2 huacales idem	—
En sacos americanas A. B.	4.50
Del país 1|2 huacales	1.75
Egipcias saco	—
Australia	—
Semilla	—
Isleñas huacales semilla	—
Murcianas saco	4.00
Valencianas saco	—
En sacos A. Broun	—
CHICHAROS:	
Quintal	5.00
FIDEOS:	
País quintal	8.75
FRIJOLES:	
Negros país quntal	13.00
Negros arribeños qq	—
Negros orilla qq	—
Negros Santo Domingo qq	12.00
Colorados largos americanos, quntal	12.50
Colorados chicos qq	7.50
Rayados largos qq	6.00
Rosados California quintal	7.50
Carita quintal de 7 a	10.00
Blancos medianos quintal de 4.25 a	5.25
Blancos marrows europeos de 7.00 a	8.50
Blancos marrows Chile	—
Negros americanos	—
Colorados europeos	10.75
GARBANZOS:	
Gordos sin cribar qq	11.00
HARINA:	
De trigo, según marca, saco, de 8.75 a	12.00
De maíz país qq	3.50
HENO:	
Americano qq	2.80
JAMON:	
Paleta qq. de 23.00 a	26.00
Pierna qq. de 33.50 a	41.00
MANTECA:	
Primera refinada en tercerolas qq	20.03½
Menos refinada qq	19.25
Compuesta quintal	17.00
MANTEQUILLA:	
Danesa, latas de media libra, quintal	73.00
Asturiana latas de 4 libras, qq. de 35.00 a	58.00
MAIZ:	
Argentino colorado qq	2.40
De los Estados Unidos qq.	2.35
Dominicano	—
Del país quintal	—
PAPAS:	
En barriles	—
En sacos americanas	7.65
En caso del país	—
En tercerolas Canadá	8.00
Semilla Bliss	—
Tercerolas Halifax	—
Príncipe Eduardo saco de 180 libras	8.50
Príncipe Eduardo saco de 90 libras	4.25
Isleñas	—
PIMIENTOS:	
Españo'es 1|4 caja	8.00
QUESO:	
Patagrás, crema entera, quintal, de 35 a	38.00
Media crema qq	25.00
SAL:	
Molida saco	2.00
Espuma saco de 1.20 a	1.60
SARDINAS:	
Espadín Club 30 m|m caja	7.50
Espadín planas 18 m|m caja.	—
Chicharros	—
TASAJO:	
Surtido quntal	15.50
Pierna quintal	18.00
TOCINO:	
Barriga quintal	23.50
TOMATES:	
Españoles natural 1|4 caja	5.00
Puré en 1|4 caja	4.75
Puré en 1|8 caja	3.00
Natural americano un kilo	3.75

OFTALMO GOTAS

FORMULA

Sulfato de zinc. . . 0.03 Grs.
Adrenalina, solución al milésimo. .. .. 2.00 Grs.
Solución de Oxicianuro de Hidrargirio al 1 por 5 mil . 25.00 Grs.

Indicado en todas las irritaciones e infecciones de la conjuntiva (catarros oculares), tanto para curarlas como para evitarlas profilácticamente. Hace cesar la inflamación, el dolor, etc., etc.

Manera de usarlo:

Instílese una gota 2 o 3 veces al día, salvo indicación facultativa.

preparado por el
Dr. ARTURO C. BOSQUE
Laboratorio: Tejadillo No. 26,
Habana

SECRETARIA DE HACIENDA

DIRECCION GENERAL DE LA LOTERIA NACIONAL

LISTA de los números premiados en el Sorteo Nº 588 ordinario, celebrado en la Habana el día 9 de Febrero de 1926.

NUMEROS — PESOS

DECENA
23. . —100
49. . —100
68. . —100
75. . —100
78. . —200

CENTENA
103. . —100
104. . —100
117. . —100
119. . —100
184. . —100
219. . —100
225. . —200
230. . —200
235. . —200
311. . —100
335. . —100
348. . —100
351. . —100
368. . —200
376. . —100
382. . —200
400. . —100
405. . —100
407. . —100
417. . —100
478. . —100
485. . —100
498. . —100
525. . —200
529. . —100
535. . —100
551. . —100
559. . —100
560. . —100
561. . —100
569. . —100
579. . —100
591. . —100
595. . —100
599. . —100
601. c.—200
602. c.—200
603. c.—200
604. c.—200
605. c.—200
606. c.—200
607. c.—200
608. c.—200
609. c.—200
610. c.—200
611. c.—200
612. c.—200
613. c.—200
614. c.—200
615. c.—200
616. c.—200
617. c.—200
618. c.—200
619. c.—200
620. c.—200
621. c.—200
622. c.—200
623. c.—200
624. c.—200
625. c.—200
626. . —100
626. c.—200
627. c.—200
628. c.—200
629. c.—200
630. c.—200
631. c.—200
632. c.—200
633. c.—200
634. c.—200
635. c.—200
636. c.—200
637. c.—200
638. c.—200
639. c.—200
640. c.—200
641. c.—200
642. c.—200
643. c.—200
644. c.—200
645. c.—200
646. c.—200
647. c.—200
648. c.—200
649. c.—200
650. c.—200
651. c.—200
652. c.—200
653. c.—200
654. c.—200
655. c.—200
656. c.—200
657. c.—200
658. c.—200
658. a. 1,000
659. 100,000
660. p. 1,000
660. c.—200
661. c.—200
662. c.—200
663. c.—200
664. c.—200
665. c.—200
666. c.—200
667. c.—200
668. c.—200
669. c.—200
670. c.—200
671. c.—200
672. c.—200
673. c.—200
674. c.—200
675. —500
675. c.—200
676. c.—200
677. c.—200
678. c.—200
679. c.—200
380. c.—200
681. c.—200
682. c.—200
683. c.—200
684. c.—200
685. c.—200
686. c.—200
687. c.—200
688. —100
688. c.—200
689. c.—200
690. c.—200
691. c.—200
692. c.—200
693. c.—200
694. c.—200
695. c.—200
696. c.—200
697. c.—200
698. c.—200
699. c.—200
700. c.—200
707. . —100
733. . —200
734. . —100
761. . —100
782. . —200
788. . —100
804. . —100
814. . —100
867. —100
871. —100
875. —500
879. . —100
880. . —100
897. . —100
908. . —100
955. . —100
960. . —200

MIL
1032. . —100
1072. . —100
1074. —200
1086. . —100
1101. . —100
1115. . —100
1121. . —200
1146. . —100
1151. . —100
1164. . —100
1166. . —100
1169. . —100
1184. . —100
1198. . —100
1199. . —100
1224. . —100
1227. . —100
1246. . —100
1248. . —100
1295. . —100
1305. . —100
1312. . —100
1358. . —100
1366. . —100
1383. . —100
1463. . —100
1505. . —100
1526. . —200
1572. . —100
1578. . —100
1589. . —100
1598. . —100
1606. . —100
1616. . —100
1635. . —100
1665. . —200
1674. . —100
1675. . —100
1677. . —100
1683. . —100
1691. . —100
1713. . —100
1721. . —100
1734. . —100
1742. . —100
1766. . —100
1767. . —200
1773. . —200
1775. . —100
1829. . —200
1844. . —200
1849. . —100
1903. . —100
1931. . —200
1945. . —200
1953. . —100
1970. . —100
1973. . —100

DOS MIL
2030. . —100
2069. . —200
2082. . —100
2099. . —100
2112. . —100
2145. . —100
2174. . —100
2191. . —100
2203. . —100
2219. . —100
2233. . —100
2235. . —100
2237. . —100
2247. . —100
2255. . —100
2306. . —100
2313. . —100
2315. . —100
2316. . —200
2327. . —100
2352. . —100
2355. . —100
2379. . —500
2466. . —100
2535. . —100
2536. . —100
2547. . —100
2549. . —100
2552. . —100
2588. . —100
2597. . —100
2635. . —100
2637. . —100
2640. . —100
2663. . —100
2694. . —100
2701. . —100
2710. . —100
2726. . —100
2739. . —100
2758. . —100
2775. . —200
2789. . —100
2793. . —100
2801. . —100
2813. . —100
2815. . —100
2822. . —100
2844. . —200
2851. . —100
2936. . —200
2944. . —100
2960. . —100
2974. . —100
2985. . —100

TRES MIL
3015. . —500
3033. . —200
3057. . —100
3062. . —100
3077. . —100
3096. . —100
3100. . —100
3106. . —200
3122. . 25,000
3158. . —100
3169. . —100
3181. . —200
3190. . —100
3199. . —100
3203. . —200
3211. . —100
3299. . —100
3338. . —100
3344. . —100
3372. . —100
3374. . —100
3381. . —100
3391. . —100
3414. . —100
3440. . —100
3446. . —200
3472. . —200
3483. . —100
3494. . —100
3552. . —100
3592. . —100
3594. . —100
3598. . —100
3631. . —200
3672. . —100
3678. . —100
3727. . —100
3739. . —100
3744. . —200
3779. . —200
3821. . —100
3844. . —100
3894. . —100
3911. . —100
3999. . —100

CUATRO MIL
4004. . —100
4006. . —100
4039. . —100
4076. . —100
4084. . —100
4086. . —200
4090. . —100
4096. . —100
4128. . —100
4143. . —100
4155. . —100
4160. —500
4174. . —100
4202. . —100
4205. . —100
4207. . —100
4232. . —100
4266. . —200
4289. . —100
4304. . —100
4334. . —100
4378. . —100
4389. . —100
4395. . —100
4420. . —100
4427. . —100
4482. . —100
4535. . —200
4548. . —100
4570. . —500
4578. . —500
4625. . —100
4640. . —100
4650. . —100
4659. . —100
4663. . —100
4672. . —100
4685. . —100
4709. . —100
4710. . —100
4728. . —100
4760. . —100
4761. . —200
4781. . —100
4783. . —100
4791. . —200
4808. . —100
4815. . —100
4825. . —100
4899. . —100
4924. . —200
4940. . 1,000
4949. . —100
4953. . —100
4957. . —100
4973. . —100
4989. . —100

CINCO MIL
5034. . —100
5050. . —100
5084. . —200
5089. . —200
5095. . —100
5096. . —100
5111. . —100
5127. . —100
5185. . —100
5187. . —100
5201. c.—100
5202. c.—100
5203. c.—100
5204. c.—100
5205. c.—100
5206. c.—100
5207. c.—100
5208. c.—100
5209. c.—100
5210. c.—100
5211. c.—100
5212. c.—100
5213. c.—100
5214. c.—100
5214. a. 500
5215. 50,000
5216. p. 500
5216. c.—100
5217. c.—100
5218. c.—100
5219. c.—100
5220. c.—100
5221. c.—100
5222. c.—100
5223. c.—100
5224. c.—100
5225. —100
5225. c.—100
5226. c.—100
5227. c.—100
5228. c.—100
5229. c.—100
5230. c.—100
5231. c.—100
5232. c.—100
5233. c.—100
5234. c.—100
5235. c.—100
5236. c.—100
5237. c.—100
5238. c.—100
5239. c.—100
5240. c.—100
5241. . —100
5241. c.—100
5242. c.—100
5243. c.—100
5244. c.—100
5245. c.—100
5246. c.—100
5247. c.—100
5248. c.—100
5249. c.—100
5250. c.—100
5251. c.—100
5252. c.—100
5253. c.—100
5254. c.—100
5255. c.—100
5256. —200
5256. c.—100
5257. c.—100
5258. c.—100
5259. c.—100
5260. c.—100
5261. c.—100
5262. c.—100
5263. c.—100
5264. c.—100
5265. c.—100
5266. c.—100
5267. c.—100
5268. c.—100
5269. c.—100
5270. c.—100
5271. . —100
5271. c.—100
5272. c.—100
5273. c.—100
5274. c.—100
5275. c.—100
5276. . —100
5276. c.—100
5277. c.—100
5278. c.—100
5279. c.—100
5280. c.—100
5281. c.—100
5282. c.—100
5283. c.—100
5284. . —100
5284. c.—100
5285. c.—100
5286. c.—100
5287. c.—100
5288. . —100
5288. c.—100
5289. c.—100
5290. c.—100
5291. c.—100
5292. c.—100
5293. c.—100
5294. c.—100
5295. c.—100
5296. c.—100
5297. c.—100
5298. . —100
5298. c.—100
5299. c.—100
5300. c.—100
5325. . —100
5341. . —100
5391. . —200
5393. . —100
5396. . —100
5477. . —200
5500. . —100
5525. . 1,000
5553. . —100
5575. . —100
5587. . —100
5593. . —100
5599. . —100
5604. . —100
5605. . —100
5615. . —100
5718. . —100
5761. . —100
5772. . —100
5775. . —200
5781. . —100
5792. . —100
5804. . —100
5818. . —100
5828. . —200
5847. . —100
5858. . —200
5860. . —100
5892. . —100
5894. . —100
5907. . —100
5917. . —200
5935. . —100
5937. . —100
5954. . —100
5992. . —100

SEIS MIL
6122. . —100
6127. . —100
6131. . —100
6192. . —100
6206. . —100
6257. . —100
6259. . —100
6296. . —200
6305. . —100
6311. . —100
6327. . —100
6424. . —100
6441. . —100
6453. . —100
6458. . —100
6460. . —100
6470. . —100
6499. . —100
6509. . —100
6519. . —200
6560. . —100
6565. . —100
6614. . —200
6629. . —100
6656. . —100
6669. . —200
6698. . —100
6706. . —100
6728. . —100
6758. . —100
6782. . —100
6789. . —100
6797. . —100
6799. . —100
6800. . —100
6899. . —100
6908. . —100
6928. . —100
6933. . —200
6990. . —100

SIETE MIL
7013. . —100
7040. . —200
7046. . —200
7052. . —200
7072. . —100
7093. . —100
7107. . —100
7128. . —100
7157. . —100
7166. . —200
7185. . —200
7193. . —200
7226. . —100
7228. . —200
7281. . —100
7284. . —200
7312. . —100
7322. . —100
7361. . —100
7374. . —100
7382. . —100
7399. . —100
7401. . —100
7413. . —100
7466. . —100
7471. . —100
7487. . —100
7509. . —100
7521. . —100
7632. . —200
7633. . —100
7717. . —100
7719. . —200
7742. . —100
7771. . —100
7782. . —100
7803. . —100
7826. . —100
7841. . —100
7850. . —500
7860. 1,000
7892. . —100
7901. . —500
7915. . —100
7968. . —100
7980. . —200
7986. . —200

OCHO MIL
8065. . —100
8079. . —100
8106. . —100
8123. . —100
8193. . —100
8210. . —100
8246. . —100
8275. . —100
8293. . —100
8295. . —100
8306. . —100
8329. . —100
8345. . —200
8370. . —100
8376. . —100
8435. . —100
8437. . —100
8526. . —200
8545. . —100
8549. . —100
8562. . —100
8580. . —100
8582. . —100
8594. . —100
8595. . —100
8606. . 1,000
8625. . —100
8650. . —100
8659. . —100
8669. . —200
8672. . —200
8692. . —100
8694. . —100
8767. . —100
8815. . —100
8816. . —100
8839. . —100
8841. . —100
8863. . —100
8866. . —100
8879. . —200
8900. . —100
8971. . —100

NUEVE MIL
9008. . —100
9011. . —200
9013. . —100
9024. . —100
9037. . —100
9076. . —100
9092. . —100
9105. . —100
9140. . —100
9141. . —200
9150. . —100
9182. . —100
9191. . —100
9199. . —100
9224. . —100
9277. . —100
9287. . —200
9293. . —100
9298. . —100
9304. . —200
9360. . 1,000
9437. . —200
9441. . —100
9449. . —100
9476. . —100
9488. . —100
9506. . —200
9557. . 2,000
9605. . —100
9639. . —100
9647. . —100
9651. . —100
9668. . 1,000
9675. . —100
9683. . —200
9691. . —100
9707. . —100
9723. . —200
9764. . —100
9912. . —100
9929. . —100
9940. . —100
9947. . —100
9950. . —100
9963. . —100
9967. . —100
9983. . —100

DIEZ MIL
10022. . —100
10028. . —100
10054. . —100
10065. . —100
10086. . —100
10100. . —100
10118. . —200
10141. . —100
10148. . —100
10190. . —100
10211. . —100
10232. . —100
10256. . —100
10261. . —100
10285. . —100
10286. . —100
10347. . —100
10351. . —100
10356. . —100
10369. . —200
10370. . —100
10373. . —200
10378. . —100
10379. . —100
10400. . —100
10401. . —100
10416. . —100
10425. . —100
10449. . —100
10450. . —100
10465. . —100
10492. . —100
10501. . —100
10536. . —200
10537. . —100
10565. . —100
10571. . —100
10589. . —100
10612. . —200
10618. . —100
10635. . —100
10667. . —100
10675. —500
10679. . —100
10692. . —100
10709. . —100
10728. . —100
10737. . —200
10752. . —100
10772. . —100
10796. . —100
10853. . —100
10910. . —100
10948. . —200
10957. . —100
10989. . —100
10994. . —200

ONCE MIL
11023. . —100
11027. . —100
11033. . —200
11062. . —100
11081. . —100
11084. . —100
11088. . 1,000
11089. . —100
11090. . —200
11093. . —100
11099. . —100
11100. . —100
11105. . —100
11106. . —200
11166. . —100
11177. . —100
11190. . —100
11193. . —100
11200. . —100
11217. . —100
11234. . —100
11303. . —100
11329. . —100
11343. . —100
11349. . —100
11368. . —100
11369. . —100
11378. . —100
11385. . —100
11436. . —200
11492. . —100
11511. . —500
11544. . —100
11547. . —200
11628. . —100
11658. . —100
11668. . —100
11684. . —100
11706. . —100
11708. . —200
11725. . —100
11753. . —100
11762. . —100
11768. . —100
11779. . —100
11781. . —100
11804. . —100
11821. . —100
11833. . —100
11853. . —100
11877. . —100
11899. . —100
11905. . —100
11924. . —100
11933. . —200
11940. . —100
11953. . —100

DOCE MIL
12002. . —100
12008. . —500
12023. . —100
12028. . —100
12044. . —100
12106. . —100
12108. . —100
12130. . —100
12139. . —100
12149. . —100
12193. . —100
12209. . —100
12233. . —100
12234. . —100
12245. . —100
12273. . —100
12286. . —100
12288. . —100
12292. . —100
12358. . —100
12372. . —100
12403. . —100
12414. . —100
12437. . —100
12463. . —100
12475. . —100
12482. . —100
12499. . —100
12537. . —100
12552. . —100
12572. . —100
12579. . —100
12582. . —200
12601. . —100
12613. . —100
12653. . —100
12662. . —100
12663. . —100
12666. . —100
12669. . —100
12694. . —100
12742. . —100
12752. . —100
12784. . —100
12794. . —100
12858. . —100
12896. . —100
12903. . —100
12943. . —100
12956. . —100
12975. . —100
12993. . —100
12999. . —200

TRECE MIL
13008. . —100
13098. . —200
13114. . —100
13122. . —100
13127. . —100
13141. . —100
13152. . —500
13182. . —100
13190. . —100
13192. . —200
13212. . —100
13241. . —100
13277. . —200
13303. . —100
13373. . —100
13380. . —100
13424. . —100
13431. . —100
13481. . —100
13491. . —100
13497. . —200
13507. . —100
13510. . —100
13517. . —100
13540. . —200
13546. . —100
13573. . —100
13583. . —100
13589. . —200
13654. . —100
13657. . —100
13699. . —100
13701. . —100
13732. . —100
13747. . —200
13751. . —100
13819. . —100
13940. . —100
13957. . —100
13964. . —100
13978. . —200
13983. . —100
13989. . —100
13991. . —100

CATORCE MIL
14030. . —100
14059. . —100
14061. . —100
14076. . —200
14084. . —100
14095. . —100
14097. . —100
14106. . —200
14128. . —100
14129. . —100
14140. . —200
14143. . —100
14150. . —200
14188. . —100
14249. . —100
14299. . —100
14316. . —500
14398. . —100
14418. . —200
14453. . —100
14459. . —100
14460. . —100
14537. . —100
14552. . —100
14558. . —100
14570. . —200
14612. . —100
14664. . —100
14698. . —200
14711. . —100
14743. . —100
14786. . —200
14797. . —100
14813. . —100
14815. . —100
14837. . —100
14854. . —100
14858. . —200
14859. . —100
14860. . —100
14921. . —100
14926. . —200
14944. . —100
14981. . —100

QUINCE MIL
15015. . —100
15054. . —100
15055. . —100
15063. . —100
15077. . —200
15093. . —100
15113. . —100
15116. . —100
15145. . —100
15158. . —100
15167. . —200
15168. . —100
15191. . —500
15197. . —100
15200. . —100
15222. . —200
15225. . —100
15273. . —100
15300. . —100
15304. . —100
15318. . —100
15330. . —100
15340. . 2,000
15390. . —100
15406. . —100
15418. . —200
15423. . —100
15424. . —100
15442. . —100
15451. . —100
15501. . —100
15530. . —100
15541. . —100
15562. . —500
15604. . —100
15607. . —100
15612. . —100
15624. . —200
15644. . —100
15653. . —100
15681. . —100
15706. . —100
15716. . —100
15752. . —100
15781. . 1,000
15787. . —100
15805. . —100
15815. . —200
15846. . —100
15861. . —100
15884. . —100
15888. . —100
15932. . 2,000
15977. . —200
15989. . —100

DIECISEIS MIL
16024. . —100
16049. . —100
16075. . 1,000
16097. . —100
16129. . —100
16173. . —100
16198. . 1,000
16209. . —100
16243. . —100
16247. . 1,000
16265. . —200
16301. . —100
16306. . —100
16319. . —100
16324. . —100
16343. . —100
16369. . —100
16372. . —100
16417. . —100
16424. . —100
16465. . —100
16487. . —100
16495. . —100
16572. . —100
16589. . —100
16615. . —200
16622. . —100
16624. . —100
16634. . —100
16695. . —100
16706. . —100
16729. . —100
16762. . —100
16773. . —100
16794. . —100
16826. . —100
16851. . —100
16856. . —100
16858. . —100
16868. . —100
16918. . —500
16982. . —100
16990. . —100

DIECISIETE MIL
17010. —100
17030. —100
17033. —100
17045. —100
17061. —100
17062. —100
17068. —100
17087. —100
17088. . —100
17125. . —100
17127. . —100
17131. —200
17151. —100
17156. . —100
17160. . —100
17185. . —200
17267. . —100
17269. . —100
17284. . —100
17291. . —100
17300. . —100
17316. . —100
17345. . —200
17401. . —100
17439. . —200
17477. . —100
17502. . —100
17507. . —100
17509. . —100
17560. 1,000
17649. . —100
17664. . —100
17670. . —100
17673. . —100
17692. . —100
17728. . —100
17729. . —100
17747. . —200
17766. . —100
17778. . —100
17779. . —100
17801. . —100
17833. . —100
17843. . —200
17874. . —100
17897. . —100
17916. . —100
17923. . —100
17951. . —100
17960. . —100
17968. . —100

DIECIOCHO MIL
18024. . —100
18025. . —100
18033. . —100
18065. . —100
18095. . —200
18096. . —200
18117. . —100
18124. . —200
18131. . —200
18155. . —100
18157. . —100
18158. . —100
18273. . —100
18318. . —200
18320. . —100
18342. . —100
18351. . —100
18352. . —200
18369. . —100
18410. . —100
18419. . —200
18455. . —100
18456. . —100
18468. . —100
18531. . —100
18557. . —100
18611. . —100
18625. . —100
18669. . —100
18672. . —100
18686. . —100
18740. . —100
18756. . —100
18788. . —100
18795. . —100
18844. . —100
18863. . —100
18873. . —100
18875. . —500
18883. . —100
18900. . —100
18948. . —100
18959. . —100

DIECINUEVE MIL
19023. . —100
19029. . —100
19035. . 2,000
19048. . —100
19049. —500
19063. . —200
19082. . —100
19141. . —100
19170. . —200
19183. . —100
19206. . —100
19216. . —100
19240. . —100
19258. . —100
19283. . —200
19311. . —100
19322. . —100
19345. . —100
19390. . —200
19410. . —100
19429. . —100
19458. . —100
19475. . —100
19480. . —100
19511. . —100
19534. . —100
19545. . —100
19549. . —100
19554. . —100
19622. . —100
19649. . —100
19654. . —100
19674. . —200
19678. . —200
19679. . —100
19692. . —100
19703. . —100
19704. . —100
19705. . —100
19727. . —100
19807. . —100
19839. . —100
19865. . —100
19892. . —200
19917. . —100
19959. . —100
19983. . —200
19990. . —100
19997. . —100

VEINTE MIL
20011. —200
20041. . —100
20043. . —100
20132. . —100
20133. 1,000
20160. . —200
20202. . —100
20226. . —100
20229. . —100
20240. . —100
20265. . —100
20302. . —200
20320. . —200
20324. . —200
20361. . —100
20363. . —100
20369. . —100
20410. . —100
20424. . —100
20431. . —100
20438. . —100
20449. . —100
20471. . —100
20478. . —200
20480. . —100
20498. . —100
20516. . —100
20536. . —100
20566. . —200
20572. . —100
20587. . —100
20617. . —100
20668. . —100
20711. . —100
20727. . —100
20753. . —100
20754. . —100
20758. . —100
20782. . —100
20799. . —100
20813. . —100
20862. . —100
20902. 1,000
20904. . —100
20914. . —200
20928. . —100
20960. . —100
20979. . —200

VEINTIUN MIL
21001. . —100
21002. . —100
21066. . —100
21072. . —100
21080. . —100
21082. . —100
21114. . —100
21143. . —100
21148. . —100
21160. . —100
21184. . —100
21223. . —200
21240. . —100
21243. . —100
21263. . —100
21279. . —100
21287. . —100
21291. . —100
21313. . —100
21320. . —100
21329. . —100
21336. . —100
21342. . —100
21364. . —100
21383. . —100
21390. . —100
21405. . 2,000
21418. —100
21461. . —100
21480. . —200
21535. . —100
21561. 1,000
21592. . 1,000
21640. . —200
21641. . —200
21684. . —100
21692. . —100
21730. . —100
21733. . —100
21770. . —100
21777. . —100
21778. . —100
21827. . —100
21839. . —100
21852. . —100
21856. . —100
21861. . —100
21898. . —100
21922. . —200
21957. . —100
21971. . —200

VEINTIDOS MIL
22006. . 1,000
22041. . —100
22053. . —200
22059. . —200
22064. . —100
22107. . —100
22109. . —100
22145. . —200
22163. . —100
22190. . —100
22195. . —100
22229. . —100
22237. . —100
22238. . —100
22243. . —100
22289. . —200
22292. . —100
22335. . —100
22390. . —100
22408. . —100
22420. . —100
22434. . —100
22449. . —100
22461. . —100
22469. . —200
22477. . —100
22485. . —100
22534. . —100
22535. . —100
22536. . —100
22599. . —100
22629. . —100
22631. . —100
22658. . —100
22662. . —100
22665. . —100
22682. . —100
22699. . —100
22709. . 1,000
22788. . —100
22804. . —100
22813. . —100
22835. . —100
22837. . —100
22851. . —100
22861. —200
22876. . —100
22892. . —100
22897. —100
22908. . —100
22936. . —100
22941. . —100
22957. —200
22968. . —100
22986. . —200
22991. . —100
22992. . —100

VEINTITRES MIL
23009. . —100
23026. . —100
23038. . —100
23046. . —100
23052. . —100
23058. . —100
23103. . —100
23116. —500
23137. . —100
23139. . —100
23141. . —100
23142. . —100
23150. . —100
23168. . —100
23174. . —200
23202. . —100
23215. . —100
23240. . —100
23283. . —100
23289. . —100
23348. . —100
23359. . —100
23397. . —100
23398. . —200
23417. . —100
23420. . —100
23427. . —100
23431. . —100
23442. . —100
23489. . —100
23571. . —100
23607. . —100
23619. . —100
23651. . —100
23662. . —100
23692. . —100
23716. . —200
23719. . —100
23721. . —100
23738. . —200
23744. . —100
23759. . —100
23774. . —100
23791. . —100
23808. . —100
23842. . —100
23846. . —200
23880. . —200
23905. . —100
23947. . —100
23990. . —500

VEINTICUATRO MIL
24022. . —100
24068. . —100
24153. . —100
24167. . —100
24173. . —100
24176. . —100
24211. . —100
24251. . —100
24274. . —100
24310. . —100
24374. . —100
24396. . —100
24401. . —100
24406. . —200
24435. . —100
24437. . —100
24495. . —100
24497. . —100
24502. . —100
24523. . —100
24531. . —100
24543. . —200
24615. . —100
24661. . —100
24694. . —100
24695. . —100
24699. —500
24719. . —100
24725. . —100
24728. . —100
24739. . —100
24715. . —100
24775. . —100
24794. . —100
24828. . —100
24837. . —100
24856. . —100
24906. . —100
24908. . —100

VEINTICINCO MIL
25022. . —100
25069. . —100
25070. . —100
25079. . —100
25131. . —100
25157. . —200
25175. . —200
25187. . —200
25239. . —100
25240. . —100
25260. . —100
25280. . —100
25298. . —200
25359. . —100
25426. . —200
25482. . —100
25505. . —100
25534. . —100
25539. . —200
25581. . —100
25582. . —100
25583. . —100
25597. . —100
25605. . —100
25615. . —100
25638. . —200
25658. . —100
25662. . —100
25673. . —100
25677. . —100
25701. . —100
25715. . —100
25784. . —100
25803. . —100
25814. . —100
25824. . —100
25833. . —100
25840. . —100
25867. . —200
25875. . —100
25946. . —100
25972. . —100

VEINTISEIS MIL
26004. . —100
26007. . —100
26047. . —100
26084. . —100
26085. . —100
26086. . —100
26114. . —100
26116. . —100
26164. . —100
26176. . —100
26186. . —100
26213. . —200
26214. . —100
26240. . —100
26241. . —100
26260. . —100
26264. . —100
26266. . —100
26292. . —100
26324. . —100
26328. . —200
26335. . —200
26337. . 1,000
26356. . —100
26409. . —100
26411. . —100
26417. . —100
26450. . —200
26459. . —100
26476. . —100
26481. . —500
26495. . —100
26522. . —100
26565. . —100
26570. . —100
26602. . —200
26606. . —100
26644. . —100
26654. . —200
26666. . —100
26675. . —100
26698. . —200
26708. . —100
26713. . —200
26742. . —100
26774. . —100
26781. . —100
26823. . —100
26862. . —100
26906. . —100
26918. . —100
26939. . —100
26970. . —100

VEINTISIETE MIL
27030. . —100
27040. . —100
27044. . —100
27063. . —100
27064. . —100
27070. . —100
27094. . —200
27111. . —100
27121. . —100
27125. . —100
27142. . —100
27159. . —200
27210. . —100
27215. . —500
27216. . —100
27218. . —200
27226. . —100
27231. . —100
27264. . —100
27278. . —100
27295. . —100
27296. . —100
27298. . —200
27305. . —100
27335. . —100
27355. . —100
27385. . —100
27389. . —100
27390. . —100
27413. . —100
27436. . —100
27481. . —100
27488. . —200
27489. . —100
27522. . —100
27598. . —100
27608. . —100
27638. . —100
27642. . —200
27653. . —100
27695. . —200
27705. . —100
27712. . —100
27714. . —100
27733. . —100
27763. . —100
27780. . —100
27805. . —200
27817. . —200
27832. . —100
27836. . —100
27837. . —100
27849. . —100
27872. . —100
27884. . —100
27889. . —100
27902. . —200
27946. . —100
27967. . —100
27985. . —200
27998. . —100
27996. . —200

VEINTIOCHO MIL
28059. . —100
28075. . —100
28077. . —100
28079. . —100
28097. . —100
28123. . —100
28146. . —100
28188. . —100
28190. . —100
28209. . —100
28233. . —200
28249. . —200
28253. . —100
28269. . —100
28308. . —200
28318. . —100
28373. . —200
28397. . —100
28400. . —100
28406. . —100
28450. . —100
28484. . —100
28507. . —100
28527. . —100
28538. . —100
28547. . —100
28601. . —100
28652. . —100
28658. . —100
28659. . —200
28702. . —100
28715. . —100
28726. . —100
28753. . —100
28779. . —100
28798. . —100
28821. . —100
28877. . —100
28954. . —200
28960. . —100
28964. . —100
28991. . —100

VEINTINUEVE MIL
29005. . —100
29044. . —200
29073. . —100
29074. . —100
29087. . —100
29106. . —100
29117. . —100
29136. . —200
29138. . —100
29142. . —500
29144. . —500
29220. . —100
29236. . —100
29245. . —100
29291. . —100
29293. . —100
29323. . —100
29339. . —200
29359. . —100
29365. . —100
29376. . —200
29379. . —200
29417. . —100
29421. . —100
29440. . —100
29445. . —100
29448. . —100
29499. . —100
29509. . —100
29522. . —100
29528. . —200
29547. . —100
29553. . —200
29560. . —200
29567. . —100
29571. . —100
29581. . —100
29588. . —100
29601. . —100
29609. . —100
29619. . —100
29724. . —100
29769. . —100
29781. . —100
29843. . —200
29870. . —100
29878. . —100
29917. . —100
29942. . —100
29944. . —100
29961. . —100
29981. . —100

TREINTA MIL
30027. . —100
30042. . —100
30052. . —100
30071. . —200
30097. . —100
30098. . —100
30131. . —100
30132. . —100
30142. . —100
30158. . —100
30166. . —100
30178. . —100
30229. . —100
30230. . —100
30236. . —100
30243. . —100
30249. . —100
30265. . —100
30271. . —100
30276. . —100
30280. . —100
30292. . —100
30294. . —200
30307. . —100
30343. . —100
30364. . —100
30409. . —100
30429. . —100
30430. . —100
30474. . —100
30513. . —100
30515. . —200
30566. . —100
30578. . —100
30584. . —100
30607. . —100
30612. . —100
30622. . —100
30633. . —100
30664. . —100
30670. . —100
30688. . —100
30691. . 10,000
30692. . —100
30739. . —100
30751. . —100
30763. . —100
30768. . —100
30773. . —100
30789. . —100
30798. . —100
30826. . —100
30843. . . 1,000
30851. . —200
30869. . —100
30874. . —100
30873. . —100
30899. . —100
30914. . —100
30929. . —200
30941. . —100
30952. . —100
30955. . —100
30957. . —100
30973. . —100
30995. . —100

El premio de $100,000 ha correspondido al número 659.
Las 2 aproximaciones anterior y posterior al Primer premio han correspondido á los números 658 y 660.
Las 99 aproximaciones á la centena del Primer premio han correspondido á los números del 601 al 658 y del 660 al 700.
El premio de $50,000 ha correspondido al número 5215.
Las 2 aproximaciones anterior y posterior al Segundo premio han correspondido á los números 5214 y 5216.
Las 99 aproximaciones á la centena del Segundo premio han correspondido á los números del 5201 al 5214 y del 5216 al 5300.
El premio de $25,000 ha correspondido al número 3122.
El premio de $10,000 ha correspondido al número 30691.
El siguiente Sorteo No. 589, ordinario, se celebrará el día 18 de Febrero de 1926 y constará de 31,000 billetes á $20 el entero dividido en centésimos á 20 centavos cada fracción.
Lo que se publica para general conocimiento.--Habana, 9. de Febrero de 1926.

M.E.C.D. 2016

MERCADO DE LA HABANA

BOLSA LOCAL

Animado estuvo ayer el mercado de valores en las acciones de Havana Electric Utilities y algo activo en los demás valores.

Se notó buena demanda en los bonos de la República.

Fuera de pizarra se operó en bonos de Cuba del cinco y medio por ciento, del cinco por ciento de la Ampliación de la deuda interior, bonos de Havana Electric, acciones de Naviera, Jarcia de Matanza, Ferrocarriles Unidos, Internacional de Teléfonos, Cuban Telephone preferidas y acciones preferidas antiguas de Havana Electric.

En el acto de la cotización oficial se operó en acciones comunes de Jarcia de Matanzas a 40 de valor.

La Internacional de Teéfonos, han mejorado de nuevo su cotización. Sostenidas las acciones de la Cuban Cane.

Cerró el mercado con tono irregular.

La caja de jubilaciones de los empleados de Empresas Ferroviarias y Tranvías, envió ayer a la Secretaría de la Bolsa de la Habana, una comunicación, anunciando que el día 11 del presente mes se subastará públicamente el cupón número 6, vencido en Enero 15, próximo pasado, correspondiente a $1.800.000.00, en bonos de la República de Cuba del 5 y medio por ciento.

BOLSA DE LA HABANA

COTIZACIÓN OFICIAL

BONOS Y OBLIGACIONES INSCRIPTOS EN LA BOLSA DE LA HABANA
Valor: $82.892.520.00

Habana, febrero 9 de 1926.

	Capital	Interés	Cupón	COTIZACION Comp.	Vend.
R. Cuba 1904 Speyer..	$35.000.000	% 5	M S	100	—
R. Cuba 1905 D. I.....	11.169.800	% 5	M N	96½	100
R. Cuba 1909 4½....	16.500.000	% 4	F A	89	99
R. Cuba 1914 Morgan	10.000.000	% 5	F A	96	—
R. Cuba 1917 Puertos.	7.000.000	% 5	M N	96	100
R. Cuba 1923 5½....	50.000.000	% 5½	E15J15	102½	104½
Ayto. Habana 1a hip..	6.183.000	% 6	E.A.J.O	102	110
Ayto. Habana 2a hip..	2.655.000	% 6	E.A.J.O	97½	110
Banco Territorial . . .	4.000.000	% 6	E J	91	—
Calzado	400.000	% 8	J y D	85	97
Cerv. Internacional. .	2.000.000	% 7	E J	101½	104½
Ca. Az. Ciego Avila..	700.000	% 6	Mz. 30	—	—
Ato. Cienfuegos . . .	1.500.000	% 7	J y D	—	—
Ca. Curtidora	200.000	% 6	J y D	40	—
Gas y Electricidad . .	4.000.000	% 6	J y D	105	115
Gibara	349.000	% 8	F A	—	—
H. Electric (Cons.)..	8.972.561	% 5	F A	96	100
H. Electric (H. g.)..	25.000.000	% 5	M S	84	95½
Ca. Licorera	2.500.000	% 7	A y O	40	—
Manufacturera..	2.600.000	% 6	A y O	54½	58
Matadero Industrial. .	300.000	% 6	F A	20	77
Nacional de Hielo . .	300.000	% 8	J D	—	—
N. F. de Hielo (bonos)	3.000.000	% 6	J y D	102½	106½
N. F. de Hielo (obli.)	3.000.000	% 7	J y D	101¼	104
Noroeste..	3.000.000	% 6	E J	—	—
Papelera serie A. . .	500.000	% 8	F15A15	103	106
Papelera serie B. . .	800.000	% 8	M N	80½	84½
Eléctrica Santiago. . .	1.500.000	% 6	E J	—	—
Teléfono..	2.000.000	% 5	E J	87	98
Teléfono (Conv. Col.)	2.500.000	% 5	E J	—	—
Unidos	3.830.000	% 5	E J	86	—
Urbanizadora	2.000.000	% 8	D.M.J.S.	—	—

ACCIONES
Valor inscripto: $283,014.800.00

	Capital	COTIZACION Comp.	Vend.
Compañía Cubana de Accidentes . . .	$ 250.000	—	—
Banco Agrícola de Puerto Príncipe ..	320.000	—	—
Banco Territorial de Cuba	5.000.000	—	—
Banco Territorial de Cuba (benef.)..	5.000.000	—	—
Calzado, preferidas	400.000	26	50
Cervecera Internacional (preferidas).	1.000.000	130	—
Compañía Azucarera Ciego de Avila..	1.200.000	—	—
Acueducto de Cienfuegos	1.000.000	—	—
Constancia Copper Company	1.000.000	—	—
Compañía Constructora (preferidas) ..	2.000.000	—	—
Compañía Constructora (comunes) ..	3.000.000	—	—
Cuba Cane Sugar (preferidas)	50.000.000	40	—
Cuba Cane Sugar (comunes)	50.000.000	9	—
Cuban Railroad (preferdas)	10.000.000	75	—
Cuban Central (preferidas)..	900.000	—	—
Cuban Central (comunes)	900.000	—	—
Cuban Tire R. Co. (preferidas)	781.700	—	—
Cuban Tire R. Co. (comunes)	2.563.400	—	—
Compañía Curtidora Cubana	300.000	4	—
Ferrocarril Gibara y Holguín	400.000	—	—
Havana Electric (preferidas)	21.000.000	115¼	120
Havana Electric (comunes)	15.000.000	220	—
Compañía Industrial de Cuba	250.000	—	—
Ca. Jarcia de Matanzas (preferidas)..	2.500.000	94	100
Ca. Jarcia de Matanzas (comunes)..	3.500.000	40	40⅜
Compañía Licorera (comunes)	8.000.000	1	3
Lonja Comercio Habana (preferidas).	200.000	100	—
Lonja Comercio Habana (comunes) ..	200.000	200	—
Manufacturera Nacional (preferidas) ..	5.000.000	7	8
Manufacturera Nacional (comunes) ..	6.000.000	2	3
Matadero Industrial	1.000.000	—	—
Empresa Naviera (preferidas)	2.000.000	69	73
Empresa Naviera (comunes)	4.000.000	13	17
Nueva Fábrica de Hielo..	3.000.000	400	—
Nacional de Perfumería (preferidas)	1.400.000	65	80
Nacional de Perfumería (comunes) ..	7.850.000	13	20
Ca. Cubana de Pesca (preferidas) . .	1.000.000	100	—
Ca. Cubana de Pesca (comunes) ..	1.500.000	28	40
Banco de Préstamos	500.000	—	—
Eléctrica de Santiago de Cuba.. ..	1.500.000	—	—
Eléctrica de Sancti Spíritus.. ..	39.800	—	—
Cuban Telephone (preferidas).. ..	2.000.000	105¼	106¾
Cuban Telephone (comunes)	5.000.000	125	200
Teléfono Internacional	25.000.000	125	129½
The Trust Company of Cuba	5.000.000	—	—
F. C. Unidos y A. de Regla	6.859.970	98¾	99½
Union Oil Company	1.000.000	1	9
La Unión Nacional (preferidas)	750.000	—	—
La Unión Nacional (beneficiarias) ..	750.000	—	—
Ca. Urbanizadora (preferidas)	1.500.000	—	—
Compañía Urbanizadora (comunes) ..	3.000.000	—	—
Metropolitan	200.000	—	—

NOTA.—Es de observarse que en la Bolsa de la Habana solamente dos Compañías azucareras cotizan sus valores: la Compañía Azucarera Ciego de Avila y la Cuban Cane Corporation. En cambio, obsérvese el número de Compañías azucareras que cotizan sus valores en la Bolsa de Nueva York. Véase dicha información. El montante total de los valores inscriptos en la Bolsa de la Habana, incluyendo los bonos de la Deuda Pública asciende a $460.930.071.

N. Gelats & Co.
BANQUEROS HABANA
Aguiar 106-108

Vendemos Cheques de Viajeros Pagaderos en Todas Partes del Mundo y Cartas de Crédito Circulares en las Mejores Condiciones

"SECCION DE CAJA DE AHORROS"

Recibimos Depósitos en Esta Sección, Pagando Interés del 3 por 100 Anual

Todas estas operaciones pueden efectuarse también por correo

En épocas anteriores, la gente luchaba por protejer sus objetos de valor. A veces los guardaban en un sólido cofre que escondían en algún lugar secreto con la esperanza de protejerlos.

Hoy la seguridad y la garantía que prestan las bóvedas de acero de los Bancos eliminan el peligro de las pérdidas por el robo o incendio, y dan tranquilidad al que vela por la seguridad de sus objetos preciosos.

Los documentos sin protección en su casa o en su oficina, exigen la que sólo proporciona una Caja de Seguridad.

Br.509

The Royal Bank of Canada

PESETA

SE COTIZO A RAZON DE

7 PESETAS 10 CENTIMOS

DOLLAR

TABACO

DEL MERCADO DE RAMA

Fofo y Rodríguez vendieron ayer a C. Ellinger, setenta y dos tercios de catorcenas, los que fueron registrados por el comprador.

—Cuarenta de capas y tripas de Vuelta Abajo vendieron Constantino González y Compañía, a la Compañía Nacional de Tabacos, la que ayer registró los tercios.

—La misma firma de Constantinople González y Compañía, vendió a la exportadora de Sidney Rostchild veinte y tres tercios de octavas de Vuelta Arriba que ayer fueron entregadao.

—Manuel A. Suárez y Compañía continuaron ayer registrando los 800 tercios comprados a José Galván, S. en C.

—Los Sobrinos de Antero González vendieron varios lotes de capas de Vuelta Abajo y Vuelta Arriba, con destino al interior.

Y ninguna otra cosa, o de nada más supimos que hubiera ayer en el mercado local; porque a pesar de que se dijo que Cano y Hermanos habían vendido a H. Duyos y Compañía el total de las clases limpias de la escogida que hicieron en Remedios, es lo cierto que solamente vendieron a la mencionada firma exportadora los trescientos tercios que ayer apuntamos: por lo que les quedan unos doscientos cincuenta de ambas clases: quintas y segundas.

VENTAS SIN CONFIRMAR

El informe que hace pocos días recibimos de San Juan y Martínez, referente a la venta del tabaco de los señores Sergio Novo y Vicente Llamasares, no ha sido confirmado. Ambos señores disponían, por lo menos hasta ayer, de los tercios que dijimos.

La venta del tabaco del señor Antonio Alvarez, del mismo lugar, y de la que dábamos noticia en la información que nos ocupa, sí ha sido confirmada.

LAS EXPORTACIONES

Vapor americano ORIZABA, para New York.

Tomás Benítez León: Orden (Argentina) 260 fardos tabaco.

Abraham Haas: Orden: 25 barriles idem.

José Méndez: Orden: 13 pacas id.

Toraño y Co: Orden: 18 barriles id.

Leslie Pantin: Orden 3 barriles id.

J B Díaz Co: (Holanda): 10 tercios idem.

Vapor americano SIBONEY, para New York.

Por Larrañaga: Orden: 2 cajas tabacos.

Henry Clay Bock (Suecia): 2 idem idem.

Idem: (Alemania) 2 idem idem.

Idem: (Canadá) 12 idem idem.

Idem: (E. U.) 39 idem idem

Idem (Australia): 1 idem idem.

Idem: (Italia) 11 idem idem.

Idem: (Bermudas) 2 idem idem.

Idem (Africa) 2 idem idem.

Idem: (Inglaterra) 5 idem idem.

Havana Cigar Tobacco Co. (Inglaterra): 9 idem idem.

F E Fonseca (Londres): 2 cajas dl.

A Prellezo (Inglaterra): 4 idem id.

H Upmann Co: (Noruega) 2 idem idem.

Idem: (E. U.) 1 idem idem.

Fernández Palicio (Austrialia) 1 idem idem.

Idem: (Canadá) 1 idem idem.

Allones Ltd. (Gibraltar): 1 idem idem.

Idem: Orden (Londres) 11 idem id.

Idem: (E. U.) 2 idem idem.

Idem (Argentina) 50 pacas recortes.

Romeo y Julieta (Londres): 2 cajas tabacos.

Idem: (E. U.) 6 idem idem.

J F Rocha: 1 caja tabaco.

Cifuentes Pego Co: (E U.) 4 idem idem.

Idem: (Inglaterra) 7 idem idem.

Leslie Pantín (E. U.) 7 idem idem; 135 barriles; 27 tercios tabaco en rama.

Torres Gener Hno. Orden: 6 cajas tabaco.

Cuban Land Tobacco Co. Orden: 95 barriles tabaco.

J Kaffenburg Son: Orden: 275 tercios idem.

M A Pollack: Orden: 21 idem idem.

H Duys Co: (Londres) 20 tercios; 20 idem idem: 15 barriles idem.

L R Mederos: Orden: 20 barriles despalillado.

Angel Henéndez: Orden: 23 pacas idem.

Behrens Co: (Rotterdam): 125 tercios idem.

Sobrinos A González (Buenos Aires) 40 tercios idem.

Idem: (E. U.)) 2 idem: 1 barril idem.

C González Co: (E. U.) 12 id id.

Idem: (Buenos Aires) 331 tercios idem

V Fernández: Orden: 10 barriles tabaco.

Walter Himml (Alemania): 9 tercios.

Idem (Holanda): 5 tercios idem.

J B Díaz (E. U.): 30 barriles id.

Idem: (Argentin) 24a1 tercios

Morris Rosemberg (Canadá): 100 tercios idem.

Tamayo Co: Orden: 4 tercios idem.

Hinsdale Smith Co: 60 barriles; 10 idem recortes tabaco.

Stern Mendelhson: Orden: 125 tercios: 286 pacas idem.

Echevarria Pérez Co: Orden: 125 tercios: 286 pacas idem.

Aixalá Co: 25 barriles idem.

Gonzalo Cañaveral: 8 barriles tabaco.

Menéndez Co: 127 barriles idem.

Fernández Grau Co: (Canadá): 77 barriles idem.

S Jacinto Co: Orden: 25 idem id.

P L Pérez: 34 idem idem.

Walter Sutter (E. U.) 113 idem; 9 pacas idem idem.

Idem (Canadá): 7 barriles idem.

A García Co: 2 tercios idem.

G C Smith: Orden: 13 idem idem.

A Cobo: 17 idem idem.

C Junco (Canadá): 6 tercios idem.

Abraham Haas Co: [illegible] barriles; 6 tercios; 20 pacas idem

M A Suárez: 20 idem picadura; 34 barriles; 14 tercios rama.

Flores y Duarte: Orden: 1 caja tabaco.

PRONOSTICO DEL TIEMPO PARA HOY

(Por Telégrafo.)

Casa Blanca, febrero 9. A las 2.20 p. m.— Pronóstico para la mitad occidental de la Isla: buen tiempo hoy y variable el miércoles. Sin gran cambio en temperaturas. Vientos variables.

En la mitad oriental: buen tiempo hoy y el miércoles. Aumento de temperaturas en miércoles. Terrales y brisas.

Estado del tiempo, el martes, a las siete de la mañana: bajas presiones en el Golfo de México mitad oriental de los Estados Unidos y Canadá; y altas en la mitad occidental de los Estados Unidos.

Observatorio Nacional.

SUBASTA DESIERTA

La subasta anunciada para ayer por la Junta Liquidadora del Banco Español, de la finca San Marcos, fué declarada desierta.

FINANZAS

LA POLITICA DEL PROMEDIO

El informe emitido por el distinguido financista don Aurelio Portuondo sobre política azucarera, y, que, ayer, insertamos íntegramente, contiene afirmaciones que por su valentía merecen nuestro apoyo. En el párrafo final del mismo, un cubano tan conocedor de las cuestiones azucareras como él, dice lo siguiente:

"La venta de los azúcares de colonos dentro de períodos improrogables, como se viene haciendo ahora para evitar riesgos y posibles perjuicios, trae consigo males incalculables, porque nos obliga a la realización de ventas indeseables o precipitadas o a que el hacendado tenga que especular con los azúcares de sus colonos. Si consideramos que a éstos corresponde por lo menos la mitad de los azúcares elaborados en Cuba y estimamos nuestra zafra en unos 5.000.000 de toneladas, se ve claramente que los productores tienen necesidad de lanzar al mercado 2 millones 250 mil toneladas en cinco meses, y si a esta enorme cantidad se agrega otra de 1.000.000 de toneladas que de su propio azúcar tendrán los hacendados que realizar para hacer frente a sus compromisos y gastos corrientes, resultará un total de más de 3.250.000 toneladas que harán presión en el mercado en los cinco primeros meses de la zafra, o sea un promedio de 650 mil toneladas mensuales, cantidad que con mucho excede a la que pueden absorber los consumidores durante esos meses. Un procedimiento tan defectuoso, que nos priva del beneficio inherente a cualquiera reacción que pueda haber en los precios durante la segunda mitad del año, es indudablemente anti-económico e injusto, y hora es ya de que no persistamos en un método anticuado, a menos que premeditadamente (lo que no se concibe) o por imprevisión o ignorancia, querramos seguir enajenando nuestro producto a precios que no compensan su alto costo de elaboración. No olvidemos que los intereses del hacendado y el colono, a este respecto, como en otros muchos sentidos, están tan fuertemente entrelazados que no puede el uno prosperar en forma alguna permanente o siquiera duradera, a costa del otro".

No puede haber un cubano sólo, versado en estas cuestiones, que no suscriba como suyas las sintéticas recomendaciones del señor Portuondo. Pero podría agregarse alguna idea supletoria que complete este plan salvador. Hela aquí:

Es indispensable que no se exporte de Cuba un saco de azúcar sin intervención de corredor cubano. Nuestros corredores se hallan obligados por leyes vigentes a reportar al Colegio respectivo las operaciones que intervienen.

¿No es, pues, evidente, que esa medida completaría la iniciativa del ilustrado señor Portuondo? no se requeriría para el caso una ley especial. Por las Ordenanzas de Aduana, Artículo 15, por la Orden Militar número 142 de 1902 y por el artículo 25 de la Ley Orgánica del Poder Ejecutivo, podría el señor Presidente de la República dictar el decreto correspondiente.

Pero no osemos llevar nuestra hoz para blandirla en trojes cuyas mieses recolecta tan prolijamente el señor Portuondo; dejémosle el campo abierto para colaborar bajo su guía, mientras en próximos comentarios consignaremos nuestra profunda disimilitud de pareceres sobre otros extremos de su cuidadosa ponencia.

ORIENTACIONES AGRARIAS

(POR EL DOCTOR MIGUEL VARONA GUERRERO)

No escribimos un programa agrario completo, en el orden abstracto, sino, circunstancial y relativo a las modalidades que afecten al país Cubano, en su presente momento histórico. Esto es, no tratamos de sugerir la implantación de leyes exóticas o principios abstractos, importados de otros países distintos al nuestro, sino algo típico y genuino del país cubano, para quien escribimos, porque si es verdad que el campesino europeo y el cubano son similares en el espíritu individualista, rutinario y desconfiado que a ambos caracteriza, difieren esencialmente en el orden moral. Así, tan creyente e imbuído de la fe, que edifica montañas, es el europeo, como indiferente a las creencias religiosas y carente de toda fe, es, en su propio perjuicio, el cubano; motivos porque si en Bélgica hizo prodigios la fe religiosa del campesino, asociado en cooperativas agrícolas de producción y consumo. bajo la égida del sacerdote local, tal práctica fracasaría en Cuba; si Alemania logró el portentoso resultado de una prosperidad económica, por la disciplina individual y social de sus hombres, la eficaz orientación educativa de sus intelectuales, y la unidad de método y actuación científica progresista del gobierno, aquí fracasaríamos por carencia de tales elementos; si en Norte América, otro método opuesto al alemán, produce inmejorables resultados, mediante el individualismo fomentador del estímulo, gobierno y soluciones individuales, que junto a cierto grado de espíritu público caracteriza a los hombres y gobierno de aquel pueblo, nosotros fracasaríamos por el degenerador colectivismo, político o gremial, que enferma nuestra voluntad y dificulta el mejoramiento individual.

Mucho difiere nuestra idiosincrasia nacional, de esas otras que hemos referido, a extremo tal que por la importación de exótica legislación extranjera fracasan nuestras instituciones políticas; por ilusionarnos los principios abstractos fracasamos en la vida práctica; por tratar a los hombres, igualando al bueno al malo, fracasamos tantas veces en la actuación individual; por considerar aptas para un solo cultivo, todas las tierras por igual, fracasa el agricultor. Y es que no hay dos hombres, ni dos pueblos, ni dos momentos históricos, físicamente, moralmente, ni intelectualmente iguales.

Obvio parece, pues, decir que no resulta fácil traducir en hechos las palabras con que habremos de expresar las ideas o propósitos de este bosquejo, porque mucho dificulta también, su buen resultado, el equivocado concepto que de la realidad nacional, tenemos los capitalinos, erróneamente empeñados en apreciar los problemas nacionales desde un punto de vista habanero, que solo abarca limitado horizonte, oscurecidos como estamos por falsos espejismos dé artificial y fastuosa vida ciudadana, diametralmente opuesta a la realidad campesina. Veamos, sino, los reglamentos de servicios públicos, dictados para toda la República, aunque su efectividad práctica solo alcanza el perímetro urbanizado de la Capital; véase como para realizar el trasplante de árboles, posiblemente afectados de "mosca prieta", en todo el territorio nacional, se dicta una irrisoria disposicin oficial exigiendo la solicitud de un permiso previo, en la oficina de Sanidad Vegetal, establecida a ese efecto, en determinada calle de la Habana, cual si Baracoa, en el extremo más oriental de la isla, fuera también calle de la urbe capitalina; véase como toda penuria nos hace clamar por abundante producción de granos y frutos del campesino, sin embargo de la desidia oficial en el abaratamiento del costo prohibitivo del transporte ferrocarrilero de esos frutos y de crearle privilegiados mercados de abastos, que le extrangulen.

Para comprender los problemas nacionales, haciendo viable la aplicación de éste u otros programa nacional alguno, se impone el gobernante viajante, que constantemente mire, oiga y palpe las realidades nacionales, en todos los extremos de la República, del propio modo que hacen los gobernantes de otros pueblos, para apreciar así la acción armonizadora y coordinadora, que del conjunto de interés público nacional se derive, en cada caso. Cuando así actúan los funcionarios públicos, fortalecen su espíritu al contacto con la fuente productora de vida y riqueza, admirándose entonces de que tantos hombres de cualidades naturales para vencer pierdan sus energías en estériles luchas de política partidaria, gremial, o aspiraciones burocráticas, que tanto enferman el sistema nervioso de los capitalinos; comprenden entonces como los habitantes del campo se ríen de las puerilidades y errores capitalinos, cuyos hombres son esclavos de la forma y la ficción, tanto como olvidadizos del fondo y la realidad de las cosas; descubren entonces que los giros literarios y la literatura utópica debe sustituirse por el lenguaje del éxito, representado por los hechos, de modo tal, que despejadas de esa oscuridad que la palabrería, falsa apariencia y la literatura múltiple, forja en mentalidades enfermizas ,logran colocarse en el camino de la verdad; comprenden entonces la importancia de considerar todo problema como el compuesto de muchos otros pequeños, y consecuentemente la necesidad de tratarlos especialmente; aprenden entonces el motivo de que empresas de cierta magnitud mueren al nacer cuando en ellas se prescinde de la cooperación ego-altruista, de la iniciativa privada, ciertamente necesaria para toda actuación oficial de mejora y progreso; y en fin, llegan a saber, entonces, que es esencial divulgar, conjuntamente a las presentes iniciativas, principios individualistas ,ego-altruistas, de cooperación ciudadana, pues que alcanzando solamente la acción del Estado al fomento de los intereses generales de la agricultura, resulta dañino a la propia finalidad fundiaria que se persigue, una propaganda empírica, que adormeciendo la iniciativa privada, con esperanzas quiméricas, retrasa, en vez de adelantar el propuesto desarrollo, ya que siempre lenta y dificultosa toda acción del Estado, no alcanza ella, más allá de una ayuda indirecta, para remover los obstáculos que a la iniciativa privada se ofrecen, y nunca una acción directa en que el Estado, cargue sobre sus hombros a los empresarios privados, soñadores o ineptos. La Secretaría de Agricultura propende, pues, al desarrollo y riqueza nacional en defensa del interés general, o sea, remueve los obstáculos, de orden general que dificultan el desarrollo de esa riqueza a los particulares, tanto como estimula y educa a la iniciativa privada; pero no puede ella ser empresaria de tales negocios privados; ni copartícipe o prestamista, porque se apartaría así de la altruista defensa del bien público, que es de beneficio general, para entrar a contender en las enconadas luchas de los intereses privados, de unos ciudadanos contra otros. En su consecuencia lo que puede y debe hacer la Secretaría de Agricultura es:

(Continuará)

COMISION TEMPORAL DE LIQUIDACION BANCARIA

En sesión celebrada por la Comisión Temporal de Liquidación Bancaria, presidida por el Ldo. Jesús María Barraqué, se autorizó a la Junta Liquidadora de H. Upmann y Compañía, para sacar a subasta sin sujeción a tipo, el crédito de dicho Banco contra el señor Baljé por haber quedado desiertas dos subastas celebradas anteriormente.

Igualmente se autorizó para sacar a subasta a la Junta del Banco Español de varios muebles y enseres por el premio de 694 pesos en total, admitiéndose proposiciones por separado.

También se autorizó a dicha Junta para devolver a los señores Celis Tamargo y Co. $36.000 en billetes plata de la emisión española del 1896.

Asimismo se autorizó a la citada Junta para sacar a subasta por mil pesos moneda oficial y los gastos que se ocasionen, los créditos de dicho Banco contra el señor Lorenzo Arocha, uno de los cuales se encuentra garantizado por el señor José I. Lezama.

Se ordenó a la Junta Liquidadora del Banco Penabad, Areces y Compañía, S. en C., a entregar, con las formalidades legales del caso, un testamento ológrafo otorgado por el señor José Méndez Parada, que según dice el doctor Enrique Fernández Vidal se encuentra en poder de dicha Junta.

Además se conocieron otros diez asuntos relativos a la administración de los Bancos en liquidación.

FRANCO

SE COTIZO A RAZON DE

27 FRANCOS 10 CENTIMOS

DOLLAR

REAL ESTATE

SOLARES, CASAS, HIPOTECAS

El mercado continúa encalmado, influído por la zafra azucarera.

MIGUEL SUAREZ

El señor Miguel Suárez, gerente de la firma de Suárez y Mendoza, Corredores de esta plaza, ha regresado ayer de Miami, después de activar en aquel mercado sus negocios de Real Estate.

MERCADO PECUARIO

INFORMACION GANADERA

La venta en pie.—El mercado cotiza los siguientes precios:

Vacuno de 7a a 7 y 1|4 centavos.

Cerda de 11 a 13 céntavos el del país y de 14 y 1|2 a 16 el americano.

Lanar de 8 a 9 centavos.

Matadero de Luyanó.—Las reses beneficiadás en éste Matadero se cotizan a los siguientes precios:

Vacuno de 28 a 32 centavos

Cerda de 45 a 54 centavos.

Reses sacrificadas en este Matadero.—Vacuno 85. Cerda 66.

Matadero Industrial.—Las reses beneficiadas en este Matadero se cotizan a los siguientes precios:

Vacuno de 28 a 32 centavos.

Cerda de 45 a 54 centavos.

Lanar de 40 a 50 centavos.

Reses sacrificadas en este Matadero.—Vacuno 248. Cerda 125. Lanar 62.

Entradas de Ganado.—De Bayamo llegó un tren con 12 carros con ganado vacuno para el consumo consignado a Mateo Roca.

De Camagüey llegaron 4 carros más, también con reses, consignadas a Manuel Rey.

CAMBIO LOCAL

La libra esterlina y el franco francés cerraron de baja.

Abrió la peseta española a 14.07 cable, cerrando con compradores a 14.08 cable.

Más firme el cambio sobre Nueva York, pagándose por cheques a 5|64 descuento.

Mejoró la cotización de la lira italiana.

El cambio sobre Canadá rigió flojo.

Se efectuaron operaciones entre bancos y banqueros en francos cable a 3.69 y en cheques a 3.68; en pesetas cable a 14.07 1|2 y en cheques sobre New York a 5|64 y 1|16 descuento.

COTIZACIONES	Valor
New York cable	1|32 D.
New York vista	1|16 D.
Londres cable	4.86 ⅛
Londres vista	4.85 ⅝
Londres 60 días vista . . .	4.83
París cable	3.70
París vista	3.69
Hamburgo cable.	23.85
Hamburgo vista.	23.83
Madrid cable	14.09
Madrid vista	14.08
Italia cable	4.05
Italia vista	4.04
Bruselas cable	4.56
Bruselas vista	4.55
Zurich cable	19.29
Zurich vista	19.28
Amsterdam cable	40.16
Amsterdam vista	40.14
Toronto cable	3|32 D.
Toronto vista	⅛ D.
Hong Kong cable	58.75
Hong Kong vista	58.45

BANCO DEL COMERCIO

Habana, febrero 9 de 1926.

Tipos de cambio	Venta m. o.
New York cable	1|16 D.
New York vista	5|64 D.
Londres cable	4.86 ¼
Londres vista	4.86
Londres 60 días vista.. ..	—
París cable	3.70
París vista	3.69
Madrid cable	14.09
Madrid vista	14.08
Suiza cable..	19.28
Suiza vista	19.27
Milán (Italia) cable	4.04
Milán (Italia) vista	4.03
Bélgica cable	4.56
Bélgica vista	4.55
Holanda cable	40.18
Holanda vista..	40.15
Hong Kong cable	—
Hong Kong vista	—

MERCADO DE ALGODON

Al cerrar ayer el mercado de New York se cotizó el algodón como sigue:

	Quintal
Marzo	20.22
Mayo	19.73
Junio	19.03
Octubre	18.22
Diciembre	17.87
Enero..	17.81

Asociación Nacional de la Industria Nacional Azucarera

En sesión celebrada en la tarde del pasado lunes por la Asociación Nacional de la Industria Azucarera, fué electo el doctor Jorge Navarro, Tesorero de la expresada Asociación.

COTIZACION DE CHEQUES

EN LA BOLSA

	Comp.	Vend.
Banco Nacional		Nominal
Banco Español		Nominal
Banco Español cert. con el 5 por 100 cobrado . .		Nominal
Banco Español con primera y segunda 5 por 100 cobrado		Nominal
Banco de Penabad		Nominal

Nota. — Estos tpos de Bolsa son para lotes de cinco mil pesos cada uno.

SOCIEDADES Y EMPRESAS

Por escritura otorgada ante el Notario de esta ciudad doctor Alberto J. Carrillo y Pintó, ha ingresado en la sociedad Salup Hermanos con el carácter de gerente, el señor Julián Salup Juelle, que fué gerente fundador de la razón social Juelle y Sobrino, hasta enero 16 de 1926 en que quedó disuelta dicha sociedad.

Diario de la Marina

SOCIEDAD ANONIMA

De acuerdo con lo que previene el artículo 20 de los Estatuos Sociales y de orden del señor Presidente de esta Compañía, cito por este medio, a los señores accionistas de la misma, para la junta general ordinaria que habrá de celebrarse en el edificio social, a las cuatro de la tarde, del día 16 del actual.

Habana, Febrero 3 de 1926.

El Secretario,

Manuel ABRIL OCHOA.

ZAFRA AZUCARERA

COTIZACION OFICIAL DEL PRECIO DEL AZUCAR

Reportadas por los Colegios de Corredores

Habana	2.179231
Cienfuegos	2.214500

Deducidas por el procedimiento señalado en el Apartado Quinto del decreto 1770

Matanzas..	2.244556
Cárdenas	2.189172
Sagua	2.216864
Manzanillo	2.183019

EXPORTACION DE AZUCAR

Las exportaciones de azúcar reportadas ayer por las Aduanas en cumplimiento de los apartados primero y octavo del decreto 1770, fueron las siguientes:

Aduana de Sagua: 16,200 sacos.—Destino: Boston.

Aduana de Nuevitas: 42,800 sacos. Destino: Marsella.

Aduana de Nuevtas: 31,160 sacos.—Destino: New York.

Aduana de Puerto Padre: 36,000 sacos. Destino: New York.

Aduana de Nipe: 20,800 sacos. Destino: New York.

Aduana de Guantánamo: 12,500 sacos. Destino: Filadelfia.

Aduana de Manzanillo: 10,000 sacos. Destino: Filade'fia.

Aduana de Cienfuegos: 15,000 sacos. Destino: New York.

CLEARING HOUSE

Las compensaciones efectuadas ayer entre los Bancos asociados al Habana Clearing House ascendieron a la cantidad de $5.327,180.61.

MERCADO LOCAL

Con tono muy firme, permaneció ayer el mercado local de azúcar.

Se vendieron 4.000 sacos a 2.30 centavos libra, en almacén Habana.

Se exportaron ayer 184.450 sacos de azúcar, por diferentes puertos de la República.

Muelen 172 centrales.

Firme estuvo ayer el mercado de azúcar en New York, con algún interés por operar.

Se dieron a conocer las siguientes ventas:

26.000 sacos de Cuba a 2 y medio centavos libra, costo y flete para cargar en febrero 15 a un especulador.

10.000 sacos de Cuba a 2 17|32 centavos libra costo y flete, despacho en la segunda quincena de este mes a un operador.

25.000 sacos de Cuba a 2 17|32 centavos libra costo y flete para cargar a fin de este mes a W. J. Mac Cahan, de Filadelfia.

20.00 sacos de Cuba a 2 17|32 centavos costo y flete, pronto embarque a un especulador.

Dícese que muchas de las partidas compradas por los especuladores son para la Federal Sugar Co.

Los cables recibidos por la tarde anunciaban que las ventas hechas a 2 17|32 centavos libra costo y flete, efectuadas hasta las tres de la tarde ascendieron a 125.000 sacos.

INFORME DEL LETRADO CONSULTOR DE LA ASOCIACION DE COMERCIANTES

El Departamento Legal de la Asociación de Comerciantes de la Habana ha emitido el siguiente informe:

"¿Está obligada la Port of Havana Docks Co. a construir un muelle para el Estado de acuerdo con los términos de la concesión que disfruta sobre realización de obras en el puerto de la Habana?

Aunque la consulta que la Asociación interesa de este Departamento Legal envuelve un estudio minucioso de numerosos expedints, proyectos, planos, etc., que no ha sido posible estudiar por razón de que no están a la disposición del que informa sin embargo, con vista del proyecto de Mr. Silverter Scovel de 22 de agosto de 1904, el Decreto número 467 de 29 de noviembre de 1905, publicado en la Gaceta Oficial del día 14 de diciembre del citado año, del Decrto número 1022 de 11 de noviembre de 1910 publicado en la Gaceta 192 del día 19 del propio mes, y del Decreto número 1944 de 13 de diciembre de 1920 publicado en la Gaceta del día 15 del mismo, tengo el honor de informar lo que a continuación se expresa:

La pare pertinente del proyecto de 22 de agosto de 1904 de Mister Scovel, referente a las obras sobre construcción del muelle objeto de la concesión, dice así:

"2a.—El muelle espigón es un rectángulo de 151.83 metros de ancho por 218.90 metros de largo, cuyo eje longitudinal será perpendicular al muelle de San Francisco arrancando desde la orilla del agua frente al edificio de la actual Aduana y dejando un espacio libre de 37.8 metros de ancho desde su costado hasta el lado sur del espigón que existe en el mencionado muelle de San Francisco.

"7a.—Una parte del costado norte del muelle quedará dedicado para el uso público, en sustitución de la parte que ha de ocuparse del actual muelle de San Francisco, quedando entre dicho costado norte y el resto del macizo de las obras, una calle de anchura suficiente para la circulación de carros y del público en general.

La parte del Decreto número 467 citado en lo pertinente a esta consulta, dice así:

"5a.—Como compensación y en pago de la ocupación de esta parte (se refiere al muelle de San Francisco y área del dominio público) así como del perjuicio que el uso general se causa por la ejecución de las obras el concesionario se obliga:

"F.—A destinar al uso público el muelle del costado norte del espigón proyectado, si bien con la condición de que el concesionario en cualquier tiempo durante la concesión, cuando a su juicio el tráfico del puerto lo exigiese, podrá instalar en dicho costado norte aparatos, equipos y maquinarias para la carga y descarga de buques y vapores, ampliando el edificio para este trabajo, de manera que quedase ajustado a la planta así mejorada. Podrá ejercer este derecho previo aviso de dos meses anticipadamente a la Secretaría de Obras Públicas, presentando al mismo tiempo los planos correspondientes, y entonces las obras adicionadas se incluirán dentrod e la concesión".

"9a.—El Estado permitirá al concesionario el uso libre de un espacio amplio en el lugar de las obras (muelle de San Francisco), así como el acceso a él, para guardar y manipular herramientas y materiales para cualquiera operación propia a la ejecución de las obras".

"16a.—Durante el plazo de concesión, no podrá destinarse a otro objeto que al que este proyecto se le asignan, la parte del muelle espigón, al costado norte, que se destinará al uso público ni el Departamento de Vistas. El Estado no permitirá que sobre dicha parte del espigón se presten servicios mecánicos de las clases que constituyen la explotación del concesionario".

"18a.—Si llegase el caso de que el Estado abandonase el uso de las obras a que se refiere las dos cláusulas que preceden (costado norte del muelle espigón y ampliación de la casilla de pasajeros) el Gobierno entregará al concesionario el muelle y departamento de vistas para su uso y explotación durante el plazo de la concesión, pero conservará la propiedad de las obras de ampliación del edificio para oficinas de Aduana, si bien indemnizando al concesionario el importe de ellas conforme a tasación que entonces se practique, según el estado en que se encuentren, y pudiendo entonces el Gobierno destinar a cualquier uso que tenga por conveniete".

"19a.—Las obras que constituyen el proyecto, se conceden para servicio público, con sujeción a las tarifas aceptadas en la subasta respecto a las mismas, cuyas bases y reglamentos para su aplicación, constan en los documentos del proyecto, y no podrá exigirse mayor tarifa que la autorizada, que deberá estar expuesta al público en sitio visible.

El Decreto número 1022 modificó el proyecto Scovel, siendo las cláusulas que nos interesan del expresado Decreto a los efectos de la consulta, las siguientes:

"1a.—En lugar de un solo muelle de las extraordinarias dimensiones del que fué objeto de la referida concesión se establecerán cuatro espigones en la forma siguiente:

"A.—Un muelle frente a la plaza de San Francisco, de 213.00 metros de largo por 50.00 metros de ancho.

"B.—Un muelel frente a la Aduana de 195.00 metros de largo por 50.00 metros de ancho.

"C.—Un muelle frente a la Machina de 186.00 metros de largo por 50.00 metros de ancho.

"D.—Un muelle frente a la calle de Obrapía de 133.00 metros de largo por 33.00 metros de ancho.

"3a.—Sobre los muelles (A) y (B) y si fuera preciso sobre el (C) se construirán almacenes a prueba de incendio de dos o más pisos análogos a los del almacén único de la concesión hasta obtener una capacidad no menos de la de dicho almacén".

"14.—La compañía concesionaria queda obligada al cumplimiento de las condiciones que figuran en el primitivo decreto de concesión número 467 de 29 de Noviembre de 1905, publicado en la Gaceta Oficial de 14 de Diciembre del propio año, en cuanto no se oponga ni esté modificada por el presente decreto".

Por Decreto número 1944 citado, se modificó nuevamente la concesión siendo las cláusulas que nos interesan del mismo a los efectos de la consulta, las siguientes:

"6a.—La compañía concesionaria renuncia al derecho de ocupar la porción del litoral situado al norte del espigón "A" quedando limitada su concesión por ese rumbo en la parte ya construída contigua al espigón "A", por lo que dicha porción de litoral quedará a libre disposición del Estado.

"10a.—La compañía concesionaria queda obligada, al cumplimiento de las condiciones que figuran en los decretos números 467 de 29 de noviembre de 1905 y 1022 de 11 de noviembre e 1910, en cuanto no se opongan ni estén modificadas por el presente Decreto".

De todo lo expuesto resulta:

Que la Port of Havana Docks Co. disfruta de una concesión de las denominadas contratos de concesión de obras y servicios públicos, pues no solo fué encargada de la realización de las obras antes citadas sino, además, se le ha facultado, durante el largo plazo de la concesión, para percibir una remuneración sobre los usuarios de la obra pública de acuerdo con las tarifas aprobadas característica esencial demostrativa de la existencia de la concesión del servicio público.

Que el proyecto primitivo fué modificado por sucesivos decretos, sin que para las modificaciones se siguieran los mismos trámites exigidos por la Ley para la concesión. Si bien es cierto que la Ley General de Obras Públicas y Reglamentos para su ejecución, al tratar de las concesiones del dominio público y del dominio del Estado, entre las que ha sido colocada la que estudiamos, no contienen ningún precepto relativo a la posibilidad de modificar los términos de las concesiones, ni aún en nuestro derecho vigente puede negarse esta atribución a la Administración Pública que actúa de acuerdo con el concesionario, cuando la modificación se hace en interés del servicio público, pues la concesión no es más que una delegación de la gestión directa que corresponde a la Administración, es una gestión indirecta, y por ella ni la obra ni el servicio pierden su carácter público, ni la Administración se desentiende totalmente de los mismos. Sin embargo, estas modificaciones deben hacerse siguiendo los mismos trámites que la Ley exige para la concesión, pues en realidad se trata de un nuevo contrato, de una nueva concesión y cuando los textos legales citados han querido que se siga distinto procedimiento que el empleado para la concesión expresamente lo han consignado en uno de sus artículos, como sucede, por ejemplo, cuando se trata de obras realizadas por particulares subvencionadas con fondos públicos.

Que por el primer Decreto de concesión o sea el número 467 de 29 de Noviembre de 1905 la Compañía concesionaria contrajo la obligación de destinar al uso público una parte del muelle del costado Norte del espigón proyectado, y si bien es cierto que por los decretos posteriores se modificó la concesión primitiva, de los datos consultados aparece que las modificaciones solo afectaron a las obras a realizar más no a la destinación de las mismas, sin que conste ningún elemeto que indique de modo evidente la desaparición o mutición de esa obligación considerada coom esencialísima de la concesión, según consta de la cláusula 16 del decreto 467, transcrita, pues la cláusula sexta del decreto No. 1944 que pudiera ser considerada en tal sentido al renunciar el concesionario a la ocupación del dominio público constituída por la parte del litoral situado al Norte del espigón "A", esta renuncia no se hizo en compensación de la obligación de destinar al uso público parte de los muelles construídos, sino en compensación de mayores gastos que tendría que realizar dicho concesionario, por varias modificaciones, entre ellas, al refundir en uno solo los muelles (C) y (D) según expresa al preámbulo del citado decreto, y por consiguiente debe estimarse que ha quedado en pie la mencionada obligación como han queado vigentes todas las condiciones impuestas por el primitivo decreto de concesión en todo lo que no han sido afectadas por las modificaciones sucesivas, según dicen terminantemente las cláusulas 14a. y 10a. de los decretos 1022 y 1944.

Que de ninguna de las condiciones de la concesión aparece la obligación de la compañía concesionaria de construir un muelle para el Estado, sino de destinar al uso público una parte del primitivo muelle que se pensaba construir, o una parte de los espigones que sustituyeron al original proyectado.

Atentamente,

(f.) **Julián Modesto Ruiz".**

Letrado Consultor de la Asociación de Comerciantes de la Habana.

LONJA DEL COMERCIO

JUNTA GENERAL ORDINARIA

Hoy, a las 2 p. m., celebrará junta general ordinaria la Lonja del Comercio de la Habana, en su domicilio social Lamparilla 2, tercer piso, con la siguiente orden del día:

Actas de la Junta General.

Informe de la Comisión de Glosa.

Toma de posesión del primer Vicepresidente, Tesorero y seis Vocales por dos años y un Vocal por un año.

Asuntos varios.

CERVEZA: ¡DEME MEDIA "TROPICAL"!

M.E.C.D. 2016

ODISEA DEL BILLETE PREMIADO CON EL "GORDO" Y DE LOS QUE POSEIAN FRACCIONES DEL MISMO

Después de haber sido robado al colector, le sustraen cinco pedazos a otro individuo que lo había comprado y que le dió un ataque al saber que le había tocado

En la Sección de Expertos denunció ayer noche el Sr. Luis Devillers Echazabal, de Guanabacoa, de 49 años, vecino de Párraga 7, en la Víbora, que al regresar ayer tarde a su casa se enteró de que a su sobrino Rogelio, de sus mismos apellidos, le había dado un ataque epiléptico, hallándose en el café situado en Oficios y Luz, habiendo tenido que ser conducido por un vigilante del Tránsito, cuyo número ignora, a la casa de socorros del primer centro, situada en Corrales y Economía, lugar en que fué asistido.

Su sobrino le expuso, que en la cartera llevaba cinco fracciones del billete número 659 premiado con mil pesos cada fracción, y que al salir de la casa de socorros, y llegar a su domicilio, echó de menos los cinco centésimos ignorando quién se los hubiera sustraído o si se cayeron en el trayecto aun cuando esto lo considera poco probable.

Su sobrino le dijo, que al enterarse de que le había tocado el premio mayor en los centésimos que llevaba, que había comprado anteayer a un billetero en el parque de San Juan de Dios, celebró el suceso en el café referido, convidando a los concurrentes y que tal vez el exceso de alegría sufrido fué causa del ataque sufrido.

El denunciante fué inmediatamente al primer centro de socorros, para averiguar qué nurse fué la que le extrajo la cartera para averiguar sus generales, habiéndole expuesto allí, que la nurse referida no se hallaba en el centro de socorros ya, residiendo en Pamplona 19, y que ignoraban todo lo referente al caso.

Puede atestiguar que poseía su sobrino los referidos cinco centésimos, con el testimonio de los señores Teodoro Ortiz, dueño de una ferretería en Regla; Dr. Candela, jefe de Sanidad de Guanabacoa y su secretario particular Sr. Pedro Fernández, además sabían que tenía los centésimos, los dependientes del café de Luz y Oficios.

Este billete premiado con cien mil pasado mes de enero al colector Sr. Alfredo Herrera Núñez, de su oficina situada en Aguiar 92, en unión del 616, habiendo denunciado el hecho el mismo día el Sr. Herrera en la Policía Secreta y dándose cuenta del hecho al Correccional de la Sección Primera, por rtatarse de un hecho de su jurisdicción, por ser el valor oficial de cada billete $20.

Con el robo referido, que según denunció el Sr. Herrera debió ser efectuado por algún revendedor de billetes ya que sólo esos individuos son los que en su oficina entraron ese día, se plantea un caso jurídico, aun cuando ya está resuelto por sentencias del Tribunal Supremo, ya que es un documento al portador, y es imposible probar si en efecto ha sido o no robado, aparte de que si no se abona el billete, los compradores se llamarían a engaño siempre porque es imposible poder precisar al comprar un billete en la calle si ese ha sido o no adquirido legalmente por el vendedor.

Creemos que el criterio de la Dirección de la Renta de Loterías, según oímos ayer tarde, es que se debe pagar el billete entero o fraccionado a su presentación.

DOS CARROS DE AGENCIA CHOCARON CON EL TREN ELECTRICO DE MARIANAO

Ayer en las últimas horas de la tarde dos carros de agencia, números 661, conducido por Genaro García Delane, de 23 años, vecino de Jesús Peregrino 13, y el 751, conducido por Ramón García, hermano del anterior y de su mismo domicilio, iban a bastante velocidad por la calle Desagüe y al llegar al crucero de la línea de Marianao-Zanja, chocaron con el tren eléctrico formado por los carros motores 911 y 915, que conducía el motorista Laureano Blanco Diego, de 23 años, vecino de Samá en Marianao.

A consecuencia del choque resultó averiado el carretón número 661, y sufrió contusiones en la región costo ilíaca izquierda y desgarraduras diseminadas por el cuerpo Genaro García siendo asistido por el Dr. Villar Cruz en Emergencias.

El hecho fué debido a imprudencia de los dos carreros, quedando en libertad el motorista.

NARCOMANOS DETENIDOS

El vigilante 809 A. Fernández detuvo en Zanja entre Manrique y San Nicolás, a José García Miranda, de 31 años, vecino de Merced 6, y a José Agustín Ruiz Las Casas, vecino de 16 entre A y B, a los que ocupó goteros, agujas, etc. etc., por ser conocidos viciosos.

DESEAN SER RECLUIDOS

En la Sección de Expertos presentaron ayer Pastor Torres, de 36 años, vecino de 10 de Octubre 197, y Edelmira Ramos López, de 36 años, vecina de 10 de Octubre 151, deseando ser recluídos en el Mariel, por ser narcómanos. Fueron remitidos al sanatorio referido.

¿QUISO MATARSE O BROMEAR?

El vigilante de la 13 Estación 713 Alberto Zuazo, vecino de Concepción y Lawton, dió cuenta en la 12 Estación de que anoche hallándose acostado en su domicilio oyó frente a él una detonación y al asomarse a la ventana vió a un individuo joven que recogía del suelo un revólver y llevábase las manos a la cara. Al levantarse para detenerle, el individuo huyó. Pudo investigar que un joven que iba acompañando a varias sekoritas y que salieron de un baile de la calle Lawton, había dicho que iba a suicidarse disparándose un tiro. Confirmó esa noticia Juan Díaz Ruiz, vecino de Condesa 3, que oyó decir al joven que acompañaba a las muchachas: "Veréis cómo me pego un tiro" y acto seguido disparó su revólver. El referido joven está empleado en la casa de un Representante a la Cámara que reside en San Benigno.

ACCIDENTES CASUALES

Al caerse en su domicilio, Wilson 67, se fracturó el antebrazo derecho Benito Trabanco González, de 7 años de edad.

La niña de seis meses de edad Leonilde Nereira Herrera, residente en Armonía letra A, se cayó de los brazos de una hermanita al pavimento fracturándose la clavícula derecha.

Al caerse en el parque de Santos Suárez se fracturó el radio derecho el menor Roberto Sobrino Romero, de 13 años, vecino de Santa Emilia 13.

Benjamín Alvarez Hernández, español, de 22 años, vecino de Cepero 7, sufrió la fractura del costal derecho al caerle encima una tonga de sacos de azúcar en la dulcería sita en Florencia 5.

Ana Luisa Borricano, de 6 años, se fracturó el húmero izquierdo al caerse de la cama en su casa Luyanó 249.

EN DOCE HORAS Y CINCO MINUTOS . . . .

(Viene de la primera página)

Todo esto es presagio de la grandiosa recepción que aguarda mañana a los aviadores a su llegada a Buenos Aires.

VEINTIDOS AEROPLANOS ARGENTINOS DARAN ESCOLTA DE HONOR AL "PLUS ULTRA"

BUENOS AIRES, febrero 9. (A. P.)—Aguárdase con ansiedad e interés sin límites el descenso de los aviadores españoles. Tan pronto como el "Plus Ultra" entre en aguas argentinas, se le unirán para darle escolta a este puerto, dos hidroplanos de la Marina de Guerra y una escuadrilla de veinte aparatos, representando al Aero Club Argentino.

Se han ultimado ya los preparativos para tributar a los aviadores un formidable recibimiento oficial y popular, como cumple a la magnitud de su formidable empresa. Tan pronto como desembarque, el comandante Franco marchará al frente de una imponente manifestación popular hasta el Palacio del Gobierno, donde presentará sus respetos al Presidente Alvear y a su Gabinete.

La ciudad está engalanada y son muchos los edificios que lucen brillantes iluminaciones. Hasta una hora bien avanzada de la noche de hoy la multitud recorría las calles aclamando a Franco por su feliz llegada a Montevideo.

DEPARTAMENTO DE OBSEQUIOS DEL "DIARIO"

Diariamente insertaremos en esta sección las contestaciones a las cartas que nos lleguen solicitando informes, y todo lo relacionado con los obsequios ofrecidos por el DIARIO DE LA MARINA en el presente año de 1926.

También publicaremos una relación de todas aquellas cartas que se reciban con la dirección deficiente o sin dirección y que por ese motivo no puedan ser enviados los vales numerados.

NO HAY QUE OLVIDAR, CON LA REMISION DE LOS CUPONES, EL CORRESPONDIENTE SELLO PARA EL FRANQUEO.

CARTAS LLEGADAS AL DEPARTAMENTO DE OBSEQUIOS ANUNCIANDO EL ENVIO DE CUPONES, QUE NO HAN SIDO RECIBIDOS

Ramona Menéndez, Bolondrón.
Manuel Vega Gancedo, Cueto.
Eulogio Pedrayes Rivero, Caibarién.
Oscar Rodríguez, Agramonte.
José Fernández Corral, Santiago de Cuba.
Manuel Pedre, Palos.
Modesto Perales Martínez, Aguada de Pasajeros.
Antonio Rodríguez Tamayo, San Andrés.
Alberto Fernández Ruiz, Cruces.
Julia Fernández, Quivicán.
Manuel López Suárez, Camajuaní.
Francisco Muñiz, Holguín.
Emilio García, Los Arabos.
José Vich, Caibarién.

INSTRUCCIONES QUE DEBEN CONOCER LOS INTERESADOS EN NUESTROS VIAJES A ESPAÑA O FRANCIA

Para el rápido cange y remisión de los vales numerados, es conveniente (no imprescindible) que los cupones que se envían por correo, vengan en cantidad no menor de 50 en cada paquete o carta.

Los cupones deben separarse de diez en diez, unidos por presilla u otra manera cualesquiera, para hacer más fácil la contabilidad.

El envío del "sello" para el franqueo de los vales numerados que remite nuestra oficina, es imprescindible. Por lo tanto, no tendrán derecho a reclamación los que no cumplan con este requisito.

Debemos recomendar muy especialmente que cuando la firma de la persona que envía cupones no sea muy clara, escriban aparte el nombre en letra de Máquina o de manera que pueda ser lejible. De ese modo se evitarán las devoluciones de vales o rectificaciones que son necesarias hacer, y que pudieran traer trastornos a la hora de identificar a los que resulten beneficiados con nuestros viajes.

Un vale numerado extendido a nombre de una persona no podrá ser cambiado para cederlo a otra. Sólo se rectificará el nombre en el caso de un error, cuando sea comprobado por nuestro Departamento de Obsequios.

Economice su trabajo y el nuestro. En lugar de escribir cartas acompañando los cupones, llene el cuadro que insertamos los lunes, uniendo al mismo el sello en el lugar indicado y de ese modo recibirá más rápido los vales numerados.

GENTE DESCONOCIDA

CARLOS LOVEIRA

El en México y yo en Cuba. El en Cuba y yo en Estados Unidos. El en Estados Unidos y yo en Europa. El en Europa y yo... Ah! pero los caminos del mundo se cruzan algunas veces y al fin nos conocimos ¡en la Habana!

—¿Su caricatura? Sí, es fácil... vea!... Ahora usted me cuenta de su vida.

—Ah, eso no, me ruboriza.

Gay Calbó interviene y narra:

El padre de Loveira que era gallego, inteligentísimo, murió en Filadelfia a donde fué a hacerse médico. El chico creció en yanquilandia añorando su patria. Vino en una expedición; fué practicante en hospitales de sangre. La paz le lanzó a la vida libre: fué obrero de todos los oficios y llegó a ser experto maquinista de ferrocarriles. Como "líder" obrero "jefaturó" una formidable huelga. En tiempos de Carranza organizó el Departamento de Trabajo en México. Ha asistido representando a Cuba a todos los Congresos de Trabajo del mundo. Goempers, Jefe de la Federación de Trabajo estadounidense le encomendó la Sección Latinoamericana. Publicó un libro de **medicina naturista**, que dicen está muy bien.

Sin presentación alguna su novela "Los Inmorales" le valió un gran triunfo, "lanzando" su nombre Cuba Contemporánea.

"Generales y Doctores", "Los Ciegos" y "La Ultima Lección" que es actualidad (su novela menos buena, según afirma Gay Calbó y él dirá por qué.)

Si en Cuba se crease la Secretaría de Trabajo el único hombre para ese puesto sería Loveira.

—¿Qué más?, pregunto yo.

—Niego ser el autor de la quema del Cristo de las Ampollas, hecho que me imputan erróneamente algunos católicos mexicanos. Yo combato a los hombres, no a las imágenes.

¿Podría decirse más de este gran novelista cubano en menos palabras?

Armando MARIBONA.

PARA LA REFORMA . . .

(Viene de la primera página)

El Presidente del Senado.
El Presidente del Tribunal Supremo.
El Presidente de la Cámara de Representantes.
El Fiscal del Tribunal Supremo.
Los Ingenieros Jefes de las Provincias.
El Jefe de la Policía Nacional.
El Jefe del Estado Mayor General del Ejército.
Los auxiliares del Jefe del Estado Mayor.
Los Jefes de Distritos Militares.

A los representantes y Senadores, que han votado el proyecto, se les concede el uso de la chapa oficial... pero eso sí, deberán abonar la contribución correspondiente a los Municipios. Las chapas de los congresistas, respecto del pago, se consideran particulares.

EL RETIRO DE LOS CONCEJALES

Por unanimidad se acuerda modificar la Ley General de Retiro, en favor de los concejales de los Ayuntamientos.

Desde ahora, podrán acogerse al Dulce Asilo, los ediles municipales. Ya lo hacen Senadores y Representantes. Gozan de ese privilegio.

Hay que legislar seguidamente en beneficio de los dignos miembros de las Juntas de Educación, que también son cristalinos

OTRO RECESO: LOS DIPUTADOS DESCANSAN

Se pide la prórroga indefinida de la sesión.

Se pide y se acuerda.

Se pide también un receso, para que los liberales se reunan en su comité.

También quieren deliberar los conservadores, que no son menos.

Y el receso se concede.

LO QUE ACORDARON LOS LIBERALES

Los liberales acordaron entre otras cosas que se discutiera en la primera ocasión, la ley que faculta al Ejecutivo de la Nación para reorganizar el Ejército.

Y se nombró la comisión encargada de redactar el proyecto de reformas constitucionales.

Los nombramientos recayeron en las siguientes personas.

Salvador Díaz Valdés.
Rafael Guas Inclán.
Aquilino Lombard.
Santiago Claret.
Manuel Tomé.
Carlos de la Torre.

EL COMITE PARLAMENTARIO CONSERVADOR

Bajo la Presidencia del Dr. Santiago C. del Rey, líder de los conservadores de la Cámara, se reunieron los conservadores.

Trataron de la prórroga que debe concederse para la inscripciones electorales. De la ley de reorganización bancaria. De asuntos del Partido. Se pasó por alto el escabroso asunto de Camagüey y se procedió a nombrar los comisionados del Partido que han de redactar con los liberales comisionados el proyecto de ley para reformar la Constitución.

Los designados son éstos.

Evelio Alvarez del Real.
Emilio Sardiñas.
Domingo Lecuona.
Federico de Miranda.
Francisco Soto Izquierdo.

OTRA VEZ LA SESION PUBLICA

En la sesión pública, los espectadores escasean. Aparecen muy pocos en las tribunas.

Es una sesión de tiro rápido. Sin discusiones. Sin debates. Sin esfuerzos.

Se aprueba la creación del Registro de la Propiedad Mueble para garantizar las ventas a plazos.

Se aprueba el proyecto creando el Registro del Estado Civil, independiente de los Juzgados Municipales.

Se aprueba el proyecto de ley prorrogando hasta mil novecientos veintiocho la disposición transitoria de la Ley que reorganizó la Escuela de Derecho.

EL REGISTRO DE PODERES

Aprobaron también sin discusión (los señores representantes, están por la facilidad y se sienten alejados de todo debate) el siguiente proyecto de ley creando el Registro de Poderes.

ARTICULO I.—Se crea por esta ley en cada Partido Judicial, un Registro que se denominará: "Registro de Poderes".

ARTICULO II.—Se inscribirán en estos registros todos los poderes autorizados por Notarios Públicos, las sustituciones de ellos, revocaciones, renuncias y demás modos de extinguirse un mandato según el artículo 1732 del Código Civil.

ARTICULO III.—Los Notarios Públicos están obligados a comunicar a los Registradores de Poderes en el mismo día de su otorgamiento, cuantos mandatos sustituciones, revocaciones y renuncias otorguen y autoricen. Se harán constar en dichos partes los extremos principales del documento otorgado, al mismo tiempo remitirá un índice o resumen de cuantos actos autoricen durante cada mes.

ARTICULO IV.—Los Notarios Públicos no autorizarán ningún acto o contrato por medio de mandato, sin una certificación de su vigencia expedida por el Registrador de Poderes correspondientes. Los Notarios conservarán en su poder y archivarán en su oficina las certificaciones utilizadas en cada acto o contrato que autoricen. Si no obstante ésto, el Notario, autorizare un documento sin la certificación, será nulo.

ARTICULO V.—Todos los poderes y las sustituciones de ellas a que se refiere esta ley se considerarán caducados, transcurridos diez años, desde el día de su otorgamiento a la fecha de la publicación de esta ley en la Gaceta Oficial.

Se concede el término de un año para la renovación de dichos documentos otorgados por Notarios Públicos de la República y de los para los autorizados en el extranjero.

ARTICULO VI.—Los Registros de Poderes se clasificarán en Registros de primera y segunda clase, y los funcionarios que los desempeñen prestarán respectivamente fianzas de cinco mil y de dos mil quinientos pesos.

Serán Registros de Primera Clase los que funcionen en las Capitales de Provincia y de Segunda los que se establezcan en los demás Partidos Judiciales.

ARTICULO VII.—El Presidente de la República tendrá la facultad de nombrar a los funcionarios que han de desempeñar los Registros de Poderes.

Para ser designado Registrador se exigirá: ser cubano, mayor de edad y abogado.

ARTICULO VIII.—Los Registros de Poderes dependerán de la Secretaría de Justicia, estando los asuntos a ellos referentes a cargo de la dirección de los Registros y del Notariado.

ARTICULO IX.—Los Registros de Poderes comenzarán a funcionar sesenta días después de la publicación de esta ley en la Gaceta Oficial de la República.

ARTICULO X.—Los Poderes que se otorguen serán inscriptos solamente en el Registro correspondiente al Partido Judicial en que el Notario radique. Al otorgado en el extranjero se inscribirá en el Registro correspondiente al Partido Judicial de la Habana.

ARTICULO XI.—Esta Ley comenzará a regir el día de su publicación en la Gaceta Oficial de la República.

El comité de la Exposición de Fiera Campioni, de Italia, premia al gran hotel Pasaje con un diploma de honor y una gran medalla de oro

Anoche, entre la numerosa concurrencia que se hospeda en el gran Hotel Pasaje, el de los capiteles de oro y los azulejos sevillanos, se comentaba una noticia que nos apresuramos a recoger en todo lo que vale, para demostrar a los espíritus pesimistas que en Cuba y principalmente en la Habana existen, cosas que admiran los extranjeros cuando nos visitan y que cuando regresan a sus países las premian haciéndonos el honor a que somos acreedores.

Hace algún tiempo, se alojaron en el citado Gran Hotel varias familias de abolengo italiano, y fueron tan amablemente atendidas y quedaron tan agradecidas a los servicios que allí se les dispensaron que en cuanto regresaron a Italia, lo hicieron público; tan público que recogidos los elogios por el Comité de la **Exposizione Fiera Campioni della Produzione Italiana ed Internazionale,** que funciona en Roma, otorgó a los propietarios del Gran Hotel citado, señores E. Ortiz y Cª, un gran Diploma de Honor y una gran medalla de oro.

El diploma, que se encuadrara en un marco, verdaderamente artístico, dice así:

Esposizione Fiera Campioni. Della Produzione Italiana ed Internazionale. Diploma y Medaglia D' Oro. Comferito alla Ditta E. Ortiz y Cª, Habana, per il comfort moderno dell' Hotel Pasaje. In fide ars Labore Spes, Rome MCMXXV.

Felicitamos a los señores E. Ortiz y Cª por tan alta distinción, que le ha otorgado el importante Comité; demostración de que en Cuba hay hoteles como el Pasaje, donde extranjeros exquisitos encuentran afabilidad, confort y delicadeza, y lo pregonan en alta voz.

HAY RUPTURA DE . . .

(Viene de la primera página)

EN BERLIN SE DICE QUE EL CONDE BOSDARI HA SIDO LLAMADO POR MUSSOLINI EN VISTA DE LA ACTITUD CONCILIATORIA QUE HA VENIDO ADOPTANDO EN LA CUESTION CITADA DEL SUR DEL TIROL

PARIS, febrero 9. (U. P.)—El discurso de Mussolini contra los alemanes, pronunciado en la Cámara de Diputados de Italia, ha merecido casi generalmente la aprobación de los franceses. Personas de autoridad dicen que el propósito de Alemania es penetrar en el Tyrol meridional, siguiendo la política nacionalista de expansión.

"Mussolini no hizo más que replicar francamente a esta intención", opinan franceses de alto prestigio. "Alemania desea contrarrestar la insistencia de Italia que afirma que los habitantes del Tyrol son italianos, diciendo por su parte, que son alemanes en idioma y en ideales. Francia, como es natural, aprueba lo hecho por Mussolini, pues Francia es uno de los signatarios del tratado que se concluyó para impedir la absorción de Austria por Alemania y la anexión del Tirol a Italia".

En el sentir de los franceses, Alemania ha tomado la política italiana hacia ella, hasta ahora moderada, como signo de debilidd. El personaje frncés entrevistado no ocultó cierta crítica de los métodos empleados por Mussolini. "Es demasiado franco para ser un verdadero diplomático, pero no debemos de tomar sus palabras en un sentido demasiado trágico", concluyó.

EL ALCALDE DE HOLGUIN EN EL "DIARIO"

NOS AGRADECE LA COOPERACION EN LA JUSTA DEMANDA HOLGUINERA.

RESULTADO DE LA VISITA DE AYER AL JEFE DEL ESTADO

Nos vimos honrados con la visita del popular alcalde de Holguín, señor José García Portelles, quien regresó anoche, en unión de los comisionados holguineros, a la histórica ciudad del Marañón. El señor García Portelles, nos manifestó que todos regresan altamente satisfechos de la acogida que han merecido al digno jefe del Estado y de la cooperación valiosa que han obtenido de los representantes y elementos distinguidos de esta capital. También expresó que se van sumamente reconocidos del concurso del DIARIO DE LA MARINA, a sus gestiones. Nos manifestó el señor García Portelles:

—"En la entrevista con el Honorable general Machado se nos ofreció que se harían los estudios consiguientes para ver por dónde resultaba más beneficiosa la carretera central, que estos estudios se harán en un plazo no mayor de treinta días. Nosotros le ratificamos al Honorable Presidente y al señor secretario que estimando la carretera central obra nacional, no pedimos sino que ésta se hiciera conforme al trazado, es decir pasando por Holguín, también le hicimos saber la importancia de la zona agrícola de nuestro término, que exporta frutos menores para esta capital y para casi todas las principales poblaciones de nuestra República. Finalmente, se nos ofreció por el señor Presidente y el señor secretario que se construiría una carretera de la misma clase que la central, de Manzanillo por Bayamo y Holguín a Gibara y que ésta se construiría simultáneamente con la central, ofreciéndonos además el último de los referidos señores, hacer una visita a aquella rica comarca cuando se estén haciendo allí los estudios. El señor Presidente tiene principal y fundamental interés en ver estos trabajos realizados al terminarse su período presidencial".

Expresamos a todos los comisionados holguineros nuestra estimación y les deseamos un feliz regreso a su importante ciudad.

He aquí el texto de la exposición que le hicieron entrega al Jefe del Estado. Dice así:

"Al Honorable General Gerardo Machado Morales, Presidente de la República.

Señor Presidente:

Los que suscribimos, a nombre de las instituciones sociales y pueblo de Holguín, acudimos a usted a fin de que resuelva favorablemente uno de los problemas de índole material más necesario para la vida actual y futura de este Municipio, que, por su trascendencia histórica, su participación eficiente en las actividades nacionales y la necesidad de garantizar definitivamente su vida propia—asegurando la producción agrícola y facilitando su consumo—requiere, sin duda alguna, la atención eficaz de los altos poderes. Y, en demanda de ésta, llegamos ante usted, Honorable Presidente, confiados en el firme espíritu de equidad que anima sus actos de gobernante.

Y queriendo impartirle a esta exposición toda la claridad y justeza que exige materia de tal índole, invadimos de lleno el asunto que nos trae a presencia del Primer Magistrado de la República.

La reciente Ley de Obras Públicas votada últimamente por nuestro Congreso Nacional determina la construcción de una red de carreteras que atravesará el país en todas direcciones y cuya arteria principal correrá de Oeste a Este. Con ese fin, y como producto de impuestos determinados en dicha Ley, se constituyó el Fondo Especial de Obras Públicas cuya productiva ascendencia asegura el inmediato comienzo de las obras nacionales, entre las que tendrá primordial preferencia la construcción de la Carretera Central.

Era firme la confianza de la población afincada en el Municipio de Holguín que la Carretera Central atravesaría este término municipal, viniendo de Victoria de las Tunas para continuar por Bayamo hasta Palma Soriano y San Luis, terminando en la capital de la provincia. Pero recientes informes—a los que necesariamente se les ha dado valor firme—hacen temer que el Municipio de Holguín quede completamente aislado de la ruta que se dará a esa importante vía de comunicación que, en este caso, descenderá desde Victoria de las Tunas hasta Bayamo, continuará paralela a la vía férrea, rumbo Este, hasta llegar a Palma Soriano y tendrá como punto de término la ciudad de Santiago de Cuba.

Semejante modificación en la ruta señalada en un principio, perjudica de manera terminante el futuro económico del término municipal de Holguín; liquida las justificadas esperanzas de sus vecinos, que veían en la realización de este proyecto una vía que daba salida fácil y necesaria a la producción agrícola de esta comarca y detiene un avaloramiento progresivo en la propiedad territorial.

Pero deseamos aportar contra ese propósito, por parte nuestra, aunque tenemos la seguridad que también son conocidos por el Poder Ejecutivo de la República, una serie de datos y cifras tan evidentes e irrebatibles que facilitarán, sin duda, la solución de este problema en favor de Holguín.

El tramo de Victoria de las Tunas a Bayamo, probablemente cruzará por los barrios de Arenas, Ojo de Agua, Cauto el Paso y Cauto, cuya población—en conjunto—no llega a nueve mil habitantes, hasta llegar a la ciudad de Bayamo que cuenta menos de diez mil almas. El terreno de esta zona es muy pobre; su producción de frutos menores es muy escasa, pues en ese trayecto sólo se encuentran algunas fincas ganaderas, y la construcción de la carretera sería difícil y costosa, tanto por la falta del material necesario para la carretera en esa comarca, como por lo pantanoso del terreno y lo costoso de los puentes; dada la anchura de los ríos. De modo que la carretera en este tramo tendría mucho costo y muy poco tráfico. Por el contrario, el tramo de Victoria de las Tunas a Holguín atravesaría los barrios de San José, San Agustín, San Lorenzo, Calabazas, Cobezuelas, Damián, Yareyal y Güirabo, que, en conjunto, tienen más de veinticinco mil habitantes, hasta llegar a la ciudad de Holguín que cuenta veinte mil almas. El terreno de esta zona es muy rico, su producción de frutos menores es muy abundante, pues en ese trayecto se encuentran centenares de fincas que se dedican a dicho cultivo, y la construcción de la carretera sería fácil y económica, tanto por la abundancia del material necesario para ella en esa comarca como por la firmeza del terreno, que es alto.

El Municipio de Bayamo tiene 3,648 kilómetros cuadrados con una densidad de población de 11.8 habitantes por kilómetro cuadrado, y la parte menos poblada es precisamente la que colinda con el Municipio de Victoria de las Tunas, teniendo este Municipio menos densidad de población que Bayamo, principalmente en su parte Sur. En cambio, el Municipio de Holguín tiene 3,904 kilómetros cuadrados con una densidad de población de 21.2 habitantes por kilómetro cuadrado y la parte más poblada es precisamente la que colinda con el Municipio de Victoria de las Tunas, de modo que habiendo una diferencia mínima de un 6.56 0|0 de territorio favorable a Holguín, existe una densidad de población contraria a Bayamo en más de un 44 0|0, porcentaje este último que se aumenta extraordinariamente al comparar especialmente las dos zonas mencionadas. Si a esto se añade que la fundación de Bayamo se anticipó cerca de dos siglos a la de Holguín, se comprenderá que en Holguín existe una riqueza vigorosa, tanto en el suelo como en el subsuelo, que realiza el fenómeno constante del aumento de población, y el cual se afirmará progresivamente, ya que, en realidad, esa riqueza está inexplotada todavía por la ausencia completa de buenas vías de comunicación.

No puede argüirse que la población de Holguín es flotante: las cuatro quintas partes de ella están afincadas en el campo, en terrenos propios, con un promedio de 0.56 kilómetro cuadrado de terreno por propietario, y población que posee cerca de trece mil casas de vivienda.

Por otra parte, si fuera una razón la necesidad de atender a las actividades que resultan de una importación excesiva, distribuyéndola rápidamente en las zonas destinadas, llegaríamos a la conclusión que la mayor importancia pertenece a la región que forma la parte Norte de la provincia de Oriente, pues Manatí, Puerto Padre, Gibara, Vita, Banes y Antilla, puertos habilitados del Norte de esta región, ofrecen una recaudación aduanera que duplica con exceso la recaudación que anualmente obtienen los puertos habilitados del golfo de Guacanayabo, bastando el puerto de Antilla para superarla.

Todos estos datos, que tienen la exactitud de nuestras estadísticas oficiales, demuestran la conveniencia de mantener el trazado de la Carretera Central desde Victoria de las Tunas hasta Holguín; pero nuevos y poderosos argumentos pueden aducirse en favor de ello, teniendo en cuenta que esta vía de comunicación debe esta ren relación con las puertas de salida de nuestros frutos que son los puertos de la costa Norte, ya que nuestro gran mercado lo constituye la nación americana, y también debe tenerse en consideración que la Carretera Central es una parte de la gran red que en el porvenir comunicará los diversos pueblos de Cuba y que, al alejar la Carretera Central de los pueblos de Gibara, Banes, Antilla y Mayarí, se aumentará la extensión de los ramales transversales que en su día deberán enlazar a dichos pueblos con la arteria principal.

Por todas estas razones que acreditan la conveniencia de mantener el trazado que señaló la Ley de Obras Públicas, que abonan la justicia de la causa que defendemos, llegamos ante usted, Honorable Presidente de nuestra República, confiando en que no permitirá que a Holguín se le desposea del derecho que una ley le ha concedido, y haciéndose depositario de las esperanzas que alientan cien mil holguineros, de mejoramiento de la patria chica, para lo cual le pedimos:

Primero: Que no se varíe el trazado de la Carretera Central desde Victoria de las Tunas a Holguín, sin perjuicio de las modificaciones que más allá aconsejen otras circunstancias.

Segundo: Que sea Holguín uno de los pueblos señalados para el comienzo de tan magna obra en la provincia de Oriente".

Es de justicia la petición de las fuerzas vivas holguineras.

DR. ENRIQUE ROA Y LAGO

Tras brillantes ejercicios ante un Tribunal formado por los doctores Presno, Agramonte, Casuso, Martínez Cañas y García Marruz hizo la reválida de su título en la Universidad Nacional el inteligente médico español doctor Enrique Roa y Lago, quien fué muy felicitado por los competentes profesores que integraban el Tribunal.

El doctor Roa que no hace mucho contrajo matrimonio con una distinguida señorita de la ciudad de Morón, piensa establecer un moderno gabinete montado con todos los adelantos de la ciencia médica, en aquella ciudad, donde goza de toda clase de simpatías y afectos.

Muchos éxitos le deseamos en el ejercicio de su profesión en Cuba a tan culto galeno, quien ya en su patria se supo distinguir especialmente en el tratamiento de las enfermedades de niños y señoras.

EL VATICANO CREA LA NUEVA DIOCESIS DE PONCE EN PUERTO RICO

SAN JUAN, Puerto Rico, febrero 9.—(A. P.)— El obispo de Puerto Rico, monseñor Jorge J. Caruana, ha sido notificado por el Vaticano de la decisión del Sumo Pontífice, de dividir Puerto Rico, la diócesis más antigua del Nuevo Mundo, en dos partes, creando la nueva diócesis de Ponce.

Espérase de un momento a otro la llegada de monseñor Byrn, actualmente en Nueva York, para hacerse cargo de sus deberes como obispo de Ponce.

La diócesis de Puerto Rico fué establecida el 8 de agosto de 1511 por Julio II.

DE DIA EN DIA

LA IGUALDAD, TRIUNFO DE LA MISERIA.— BANQUERO POETA.—UNA IDEA NUESTRA ACEPTADA POR LOS STILLMAN.—EL TIBET, DELICIOSO PAIS.—¡NO ERA DE HIERRO! —LA CABEZA DE PANCHO VILLA.—UN PELIGRO PARA LOS BENEDICTINOS.

El cadáver que la policía de Moscou encontró tendido sobre un montón de nieve endurecido por la helada, no era el de la bella princesita Obolensky, como se supuso en un principio, dando lugar a que se sacara a colación la triste historia de esa joven aristócrata rusa, una de las víctimas de la tragedia bolchevique.

Por averiguaciones posteriores, se ha puesto en claro que la muerta en la nieve era otra jovencita de gerarquía social muy inferior a la de la Princesa, pero también como ella lanzada al arroyo por las circunstancias. Ambas eran conocidas por sus andanzas de vagabundas, de la policía moscovita y se parecían tanto que al no estar juntas, confundieron a la muerta con la vida.

La confusión fué posible, desde luego, porque, después de la Muerte, el procedimiento más efectivo para igualar los tipos, es la Miseria.

El Director del Banco del Estado alemán, parece que es un poeta magnífico y no tiene inconveniente en demostrarlo haciendo preciosos versos, que seguramente le darán más renombre que el que le da su cargo bancario.

Sirva su actitud de ejemplo a tanto poeta que seguramente ganaría fama imperecedera dirigiendo una institución de crédito.

Los esposos Stillman, millonarios de Norteamérica, se han reconciliado y están dando en estos momentos su segundo viaje de novios. Entre las consiguientes declaraciones que tuvieron que hacerles a los repórters (en los Estados Unidos las cuestiones de familia, tratándose de millonarios, interesan tanto como en Europa los líos de familias reales) figura la de que se proponen solicitar los servicios de un afamado psicólogo para que les diga qué es lo que tienen que hacer para no volver a tirarse los platos a la cabeza.

El redactor de esta sección encuentra en esto un motivo para volver a proponer con toda la seriedad de que es capaz, la constitución de un Tribunal de Armonía Ciudadana, sostenido por el Estado, el cual sin duda podría evitar muchas tragedias pasionales.

El suicida frustrado, la esposa abandonada, la mujer adúltera, la novia traicionada, el mal padre, el hijo descarriado, cualquier ciudadano, en fin, en riesgo de sufrir daño o puesto en el brete de causarlo, podrían ser objeto de la inteligento y solicita atención de ese Tribunal.

Nos anticipamos a convenir en que se presentarían grandes dificultades para encontrar a los hombres y mujeres aptos para tan espinosos cargos; además de capacidad, tendrían que tener madera de mártires. Sabido es que muchos amigables componedores al tratar de promediar, salieron con la cabeza llena de cavilaciones... y de cavidades.

En el mundo hay veintinueve millones de automóviles, distribuidos en muy varia proporción.

El país más dichoso, según las estadísticas que traen esos datos, es el Tibet, donde sólo existe una motocicleta.

Y existe, dicho sea de paso, porque aquello es un territorio semisalvaje. Que si no lo fuera tanto, ya habrían cogido esa motocicleta y la hubieran despeñado por un derriscadero del Himalaya, sin esperar a que el aparato comenzara a hacer de las suyas entre los transeuntes.

No saben los tibetianos la oportunidad que están perdiendo de verse libres por completo de la epidemia automovilista. Cuando vengan a darse cuenta será ya tarde, como nos pasó a los demás pueblos de la Tierra.

Ha muerto a la edad de setenta y siete años, la hija única de Bismarck, el célebre Canciller de Hierro.

El tiempo vino a demostrar que tanto él como los de su raza eran de carne y hueso como los demás mortales.

Dos bandidos— convengamos en llamarles así—desenterraron el cadáver del señor General Pancho Villa, que en vida tuvo durante muchos años la misma profesión que sus desenterradores, y le cercenaron la cabeza para llevarla a Columbus en opción a un premio de cinco mil pesos.

Premio que acaso haya que entregarles, aunque después los manden a la cárcel, pues probablemente no se habrá dejado sin efecto un bando ofreciendo cinco mil pesos al que llevara a Pancho Villa vivo o muerto...sin especificar los días que hubieran transcurrido desde la defunción.

Por eso conviene meditar mucho sobre la redacción de las Leyes y de los bandos.

Los Benedictinos se disponen a abrir un seminario en los Estados Unidos.

Lo malo será que muchos de los americanos que deseen entrar en la Orden no lo hagan tanto por la fe como por la esperanza... de catar algo.

Porque en aquellas tierras serán pocos los que apetezcan meterse a Benedictinos, pero que se quieran meter un Benedictino, deben ser incontables. Vendría el desorden en la Orden si todos entraran.

LA DESIGNACION DEL DR. RAMIRO GUERRA

LA ASOCIACION NACIONAL DE MAESTROS FELICITA AL PRESIDENTE DE LA REPUBLICA Y AL SECRETARIO DE INSTRUCCION PUBLICA

Habana, febrero 10 de 1926.

General Gerardo Machado, Presidente de la República,

Honorable señor:

Un gesto de vuestro gobierno ha puesto de manifiesto cuales son sus orientaciones en la suprema dirección de los problemas nacionales; gesto sencillo, sin efectismos, sin ruidos inútiles, y de un gran fondo patriótico y de verdadera grandeza moral.

Habéis escogido a un maestro connotado, que desde el inicio de su juventud dedicó sus más caras energías, así como el más decidido entusiasmo al servicio de la enseñanza de nuestro pueblo, para ocupar el cargo de Superintendente General de las Escuelas Públicas de la Nación, al Dr. Ramiro Guerra Sánchez, confiándole así, la dirección técnica de la instrucción primaria en Cuba.

Hace pocos meses circulaba insistentemente, el rumor de que serían importados expertos extranjeros, para encauzar y dirigir los asuntos educacionales de nuestra patria.

Entonces, la Asociación Nacional de Maestros, en nombre del Magisterio Nacional, elevó ante vuestra personalidad, su protesta más firme, y os aseguró de manera terminante, que en las filas del Magisterio cubano, se hallarían hombres capaces de asumir la dirección técnica de nuestra instrucción popular, bastándole tan solo para ello, que pudieran contar con un eficaz apoyo oficial y con la cooperación de todos sus compañeros.

Hoy, el nombramiento del Dr. Ramiro Guerra para el cargo antes citado, dice claramente a los maestros que tenían razón, y que vos, habéis sabido aquilatar el verdadero valor del profesor público, demostrando que no eran vanas sus esperanzas de que un gobierno de ideales puramente nacionalistas, jamás importaría la intervención extraña en problemas, que dignamente podríamos resolver nosotros mismos, haciendo un esfuerzo noble y recto, y procediendo con honradez y patriotismo.

La Asociación Nacional de Maestros se complace, se honra, en hacer llegar su felicitación más sincera hasta vos, Honorable señor Presidente de la República, porque habéis demostrado, una vez más, que pensáis y actuáis como cubano digno y celoso del prestigio de su patria.

También, queremos ofrecer en nombre de todos los maestros y de todos los que se hallan estudiando para serlo más tarde, nuestro respeto, nuestra felicitación, y nuestra gratitud al Dr. Guillermo Fernández Mascaró, Secretario de Instrucción Pública, por la firmeza en su deseo de realizar una labor efectiva y noble, en beneficio de la Escuela y del Maestro, y por el generoso y patriótico hecho de separar las funciones técnicas de su cargo, para ponerlas en manos de un maestro prestigioso, que cooperará con él, sin género alguno de dudas, a la buena marcha de la enseñanza popular en nuestro país.

Tened la seguridad, Honorable Señor Presidente, que todos los maestros prestaremos, según lo exijan las circunstancias, todo el calor de nuestros entusiasmos, y toda la experiencia de nuestro saber, a la obra que habéis encomendado a nuestro muy admirado compañero Dr. Ramiro Guerra, por ser esta oportunidad propicia para dar el más rotundo mentís a los que aún dudan de nuestra capacidad y han pedido, injustos y pequeños, expertos extranjeros, por no reconocer, que excepto ellos, teníamos en Cuba personas cultas, patriotas y pedagógicamente preparadas para abordar nuestros simples problemas educacionales.

Cúmplenos, pues reiteraros nuestra más sincera felicitación y la seguridad de que jamás arrepentiréis tanto vos, como vuestro Secretario de Instrucción Pública, de haber puesto en manos de maestros cubanos la dirección técnica de la enseñanza en nuestra amada República.

Con la mayor consideración,

Alvaro Alfonso Valdés,

Presidente de la Asociación Nacional de Maestros.

DROGUERIA
SARRA
LA MAYOR
SURTE A TODAS LAS FARMACIAS. ABIERTA TODOS LOS DIAS Y LOS MARTES TODA LA NOCHE

FARMACIAS QUE ESTARAN ABIERTAS HOY

MIERCOLES

Ricla Nº 2-A.
San Francisco Nº 36. (Víbora).
Jesús del Monte Nº 513.
Luyanó Nº 74.
Santos Suárez Nº 10.
Jesús del Monte Nº 383
Rodríguez y Dolores.
Cerro Nº 859.
Vista Hermosa 14-B. (Cerro).
Palatino y Atocha. (Cerro).
Calzada y B. (Vedado).
23 y G. (Vedado).
Belascoaín Nº 32.
Neptuno y Oquendo.
Neptuno y Manrique.
San Lázaro y Campanario.
Escobar y Animas.
20 entre 15 y 17. (Vedado).
Benjumeda Nº 5.
Suárez y Apodaca.
Alcantarilla Nº 24.
Consulado y Trocadero.
San Miguel y Amistad.
Zulueta entre Dragones y Monte.
Habana Nº 112.
Villegas y Progreso.
Tenerife Nº 74.
Gervasio Nº 130, esq. a San José.
Flores y Serafines.
Habana y Paula.
San Rafael y San Francisco.
2 Nº 148 (Vedado).
Santa Ana y Guasabacoa.
Belascoaín Nº 86.
Juan Alonso e Infanzón.
10 de Octubre Nº 695.
Juan Delgado y Lacret.
Reina y Campanario.
Máximo Gómez Nº 246.
San Pablo Nº 36.
Neptuno Nº 230.

NOTA.—Este grupo deberá prestar el servicio público todo el día y la noche de los domingos siguientes:

Marzo 14.
Abril 25.
Junio 6.
Julio 18.
Agosto 29.
Octubre 10.
Noviembre 21.

FARMACIA Y DROGUERIA
LA AMERICANA
GALIANO Y ZANJA
ABIERTA TODA LA NOCHE
LOS SABADOS
Teléfonos: A-6171. 2172. 6173

Jabón de Carabaña
para el baño y tocador
¡Sin sustituto!

M.E.C.D. 2016

QUEJAS DE SUSCRIPTORES
Departamento Central, Habana, M-3404 Agencias: Cerro y Jesús del Monte, I-1994, Marianao, Columbia, Almendares, Buen Retiro, Quemados y Pogolotti, F-O-7090.

DIARIO DE LA MARINA

THE ASSOCIATED PRESS
Esta Asociación es la única que posee el derecho de reproducir las noticias cablegráficas y la información local que en este DIARIO se publiquen.

AÑO XCIV — LA HABANA, MIERCOLES 10 DE FEBRERO DE 1926. — PAGINA DIECISIETE

EN UNA ENTREVISTA CON LOS REPRESENTANTES DE LA PRENSA, EL PRESIDENTE CALLES EXPONE LA SITUACION DE SU PAIS Y EL CONFLICTO CON LOS ESTADOS UNIDOS

Manifestó que la insistencia norteamericana en que las nuevas leyes mexicanas tienen efecto retroactivo y carácter confiscatorio, indica claramente que no las conocen bien

DICTAR LEYES PARA NO APLICARLAS NO ES MORAL

En cuanto a los rumores circulantes de que en el caso de no acomodarse México al criterio norteamericano se le retiraría el reconocimiento, dijo que no le causaban inquietud alguna

ACUSACIONES DE QUE EL GOBIERNO ES SOCIALISTA

Respecto a éstas manifestó Calles que los derechos legítimos de todos los ciudadanos están protegidos; pero que sentido de justicia obliga al gobierno a liberar económicamente al obrero

CIUDAD DE MEXICO, febrero 9 (S. E.)—El Presidente Plutarco Elías Calles ha concedido una entrevista a los representantes de la prensa para hacer sus primeras declaraciones acerca del conflicto entre los Gobiernos de los Estados Unidos y de México con motivo de las leyes sobre la propiedad de los extranjeros y la explotación de las concesiones petroleras.

Comenzó diciendo el Presidente Calles que la insistencia de los Estados Unidos en que las nuevas leyes ofrecen efecto retroactivo y carácter confiscatorio indica claramente que el Gobierno de Washington no conoce completamente la situación legal del problema. No vaciló el jefe del Estado mejicano en declarar que los intereses norteamericanos que se consideran perjudicados por las leyes disputadas han sido el origen de los rozamientos diplomáticos actuales.

Dictar leyes para no aplicarlas ni es moral ni es justo, dijo el Presidente Calles, quien agregó que los rumores que han venido circulando respecto a que de no conformarse el Gobierno de México con el criterio del Departamento de Estado de Norte América éste le retirará el reconocimiento a la nación no le causan inquietud alguna.

Interrogado Calles acerca de la verdad de las acusaciones que se hacen a su Gobierno de ser socialista, o quizás bolsevista, el General aseguró que los derechos legítimos de todos los ciudadanos están protegidos en México, pero que un sentido muy elemental de justicia obliga al Gobierno a procurar la liberación económica del proletariado mexicano.

"La ley sobre la propiedad de los extranjeros—dijo el Presidente—que regula el párrafo primero del artículo 27 de la Constitución, llamada impropiamente ley de extranjería, así como la que regula el mismo artículo acerca del petróleo, no han sido perfeccionadas todavía, porque falta la reglamentación necesaria para su aplicación, y por esto creo que la actitud adoptada por el Gobierno de Washington que considera retroactivas y confiscatorias estas leyes se basa en la impresión de una situación legal incompleta.

"Las relaciones diplomáticas entre México y los Estados Unidos, como las existentes entre este país y las demás naciones amigas, necesariamente han de preocupar a un Gobierno que desea mantener la mejor armonía con esas naciones. En este particular, no nos es dable emitir nuevas opiniones, porque ningún rumor puede ejercer influencia sobre un Gobierno serio que ajusta sus leyes a los principios nacionales, que hace uso del incuestionable derecho de soberanía y se mantiene dentro de los límites del derecho internacional.

"En las declaraciones que hice en Nueva York cuando, siendo presidente electo, visité aquella ciudad, y en las manifestaciones que expuse durante la campaña que me trajo a la Presidencia de México, expresé claramente que mi gobierno tendería, como así ha sido, a producir el mayor beneficio a las grandes masas de la población mexicana, sin descuidar los derechos e intereses legítimos de todas las demás clases sociales. Afirmar que hemos seguido en México procedimientos exóticos no autorizados por la carta constitucional, es simplemente ridículo. La Constitución de 1917 claramente establece nuestro sistema de gobierno. Seguramente, no puede señalárseme un solo caso en que los procedimientos de este Gobierno hayan rebasado los límites constitucionales.

"Insisto, sin embargo, en el hecho de que un sentido elemental de justicia y las inevitables necesidades sociales y económicas de nuestro país obligan al Gobierno mexicano fundamentalmente a procurar la liberación económica del proletariado mexicano para atender al desarrollo y prosperidad de los mexicanos considerados como un todo; pero esta actitud no implica el abandono ni mucho menos el ataque a los intereses legítimos de las clases privilegiadas.

"Las compañías petroleras han declarado oficialmente al Departamento de Industria, Comercio y Trabajo su intención de cooperar al estudio de la reglamentación para la aplicación de la ley sobre el petróleo. El Gobierno espera excelentes resultados de tal cooperación, que es precisamente lo que desea el Ejecutivo, para armonizar los intereses legítimos de las compañías con los intereses del país. Estamos estudiando actualmente el Reglamento, y hemos pedido consejo a los intereses afectados por las leyes, esperando dejar terminado pronto el asunto, aunque, por el momento, no es posible señalar la fecha."

En relación con las actividades revolucionarias contra el Gobierno de México, el Presidente Calles dijo:

"Poseemos gran número de datos acerca de las actividades de los pseudo-agentes revolucionarios en San Antonio, y no desconozco las noticias que publica la prensa norteamericana a este respecto. Con relación a las investigaciones que las autoridades de los Estados Unidos se han creído en el deber de hacer sobre este asunto, sólo tengo que decir que es cosa que se encuentra fuera de nuestra acción y jurisdicción. El Gobierno no concede especial significación a esas actividades revolucionarias, que, hasta ahora, se han limitado a simple propaganda."

Refiriéndose a la actitud de la Federación Americana del Trabajo que estimula al Gobierno mexicano para que apruebe leyes como las adoptadas en los Estados Unidos y allí mismo tan discutidas, el presidente Calles dijo:

"El Gobierno de México no ha tenido ni ha buscado la cooperación de la Federación Americana del Trabajo para hacer sus leyes. La actitud amistosa de la Federación Americana hacia México puede haberse originado por las tendencias y procedimientos del Gobierno mexicano al convenir en cierto orden social con las ideas de esa organización de obreros norteamericanos; pero eso no quiere decir que aquella ejerza ninguna influencia legal ni política sobre México.

"Las leyes mexicanas establecen el derecho a la huelga y las condiciones de legalidad e ilegalidad de los movimientos obreros. El Gobierno, en cumplimiento de estas leyes, concede o niega la aprobación de las huelgas, dependiendo su actitud del estudio particular que hace en cada caso, y no del resultado de una política general. No existen diferencias sustanciales a este respecto entre la actitud del Gobierno mexicano y la de otros Gobiernos para resolver problemas similares."

Interrogado el Presidente acerca de la creencia que existe en los Estados Unidos de que la prensa mexicana carece de libertad para expresar sus opiniones, declaró:

"La prensa de nuestro país goza libertad que no creo sea menor que la concedida en los Estados Unidos, pero creo que a esta pregunta pueden contestar mejor los directores de los periódicos de México."

WASHINGTON ESPERA LLEGAR A UN ACUERDO CON MEXICO EN LA CUESTION DEL PETROLEO

WASHINGTON, febrero 9 (U. P.)—La controversia entre este Gobierno y el de México con motivo de la nueva legislación de este último país acerca de la propiedad territorial y los yacimientos petrolíferos, está en vísperas de resolverse favorablemente, debido sin duda a la nota enviada recientemente por el Presidente Coolidge, y a la respuesta que se espera de México. Aun cuando el texto de la última nota enviada no es aun conocido, se dice que su redacción es de lo más cordial y que por lo tanto la respuesta mexicana ha de estar concebida en el mismo espíritu.

Corren rumores en esta capital de que el Gobierno de los Estados Unidos tiene el propósito de editar un libro blanco con las notas cruzadas entre ambos países al rededor de dicha controversia, noticia que no ha sido confirmada por los funcionarios del departamento de Estado.

Tanto los dirigentes de la política mexicana como los de la actual administración norteamericana se han negado a decir cuál es el estado en que se encuentra la disputa en el momento actual, y se tiene la creencia de que todo depende de la promulgación del reglamento mediante el cual se llevará a efecto el cumplimiento de dicha ley. Hasta ese momento se espera que se llegue a un entendimiento entre ambas naciones.

UNDERWOOD & UNDERWOOD, N. Y.

PLUTARCO ELIAS CALLES

VIAJES A
PARIS
55 DIAS DE EXCURSION por $860.00
85 DIAS DE EXCURSION por $1.150
115 DIAS DE EXCURSION por $1.450
En estos precios está comprendido el pasaje de ida y vuelta en primera clase, hoteles y manutención completa de primer orden, billetes de teatros, excursiones y otras diversiones.
ESTOS VIAJES SON COMPLETAMENTE INDIVIDUALES
SALIDA EN LOS VAPORES DE LA COMPAÑIA TRASATLANTICA FRANCESA "LAFAYETTE" Y "ESPAGNE"
ABRIL 15, MAYO 15
PIDA FOLLETO EXPLICATIVO
PARISIANA
Amargura 11. — Habana
61 Blv. Haussmann
PARIS

DEFENSAS PARA EL CANAL DE PANAMA

Las hoy existentes serán más ampliadas con otros cañones montados sobre unos railes

ALCANZAN 49,000 YARDAS

El general Coe explica esta decisión diciendo que es muy estratégica la movilidad

WASHINGTON, febrero 9. (A.P.) El Departamento de la Guerra ha aprobado los planes para suplementar las baterías de costas de 16 pulgadas de la Zona del Canal de Panamá con dos cañones de 14 pulgadas, montados sobre rieles, que serán embarcados hacia el Sur tan pronto como se haya modificado el ancho de la vía del ferrocarril de Panamá.

Esos cañones serán análogos a los que se transportaron recientemente a Los Angeles. Cuatro de ellos han sido terminados, y además de los dos asignados a las defensas de Panamá, el cuarto probablemente irá a la Costa del Pacífico, así como dos más que serán pedidos en su próximo proyecto.

El mayor general Frank W. Coe, jefe de artillería de costas, ha informado a la Subcomisión de Asuntos Militares de la Cámara acerca del proyecto solicitando créditos para montar una batería de cuatro cañones móviles de 14 pulgadas en la costa del Pacífico y para suplementar las baterías fijas de la Zona del Canal con dos de los cañones móviles de mayor calibre.

El mayor general C. C. Williams, Jefe de artillería, dijo a la comisión que los cañones montados sobre rieles habían demostrado un alcance de 38.800 yardas, llegando el de los cañones de 16 pulgadas de 49.000 yardas.

Explicando la decisión de enviar éstos cañones a Panamá, el general Coe dijo que obedecen al hecho de que su movilidad estratégica es muy grande.

PRIMER ENCUENTRO ENTRE LOS HUELGUISTAS CARBONEROS Y LA POLICIA

SCRANTON, Pennsylvania, febrero 9.—(A.P.)—Por primera vez en los cinco meses que lleva planteada la huelga carbonera, ha ocurrido hoy en esta cuenca minera un grave disturbio que estuvo a punto de acarrear lamentables consecuencias. Quinientos mineros huelguistas formaron una manifestación de protesta contra la producción carbonera por el procedimiento hidráulico, la cual, según sus directores, "les está quitando el pan de la boca". Los manifestantes fueron prontamente dispersados por la policía, sin que, por fortuna, hubiese que lamentar desgracia personal alguna.

La policía detuvo a tres individuos que dijeron ser los organizadores de la manifestación; pero después de administrarles severas reprimendas los dejaron en libertad.

Esta manifestación ha sido la coronación de las frecuentes protestas que vienen haciendo los mineros contra el auge que está tomando en esta cuenca la producción carbonera por medio de lavaderos, caso que les irrita grandemente. Los patronos se mostraban esta noche dispuestos a seguir utilizando tal procedimiento.

LA CONFERENCIA DE LOS PASAPORTES

GINEBRA, febrero 9.—(U. P.)—Para la Conferencia de los Pasaportes que próximamente ha de celebrarse convocada por la Liga de las Naciones, y que tratará, como ya hemos anunciado anteriormente, de borrar obstáculos y dificultades en la obtención y visado de los pasaportes y aun de suprimir estos documentos, han sido invitados no solamente los Estados miembros de dicha institución, sino también aquellos que no lo son, por ejemplo Estados Unidos, Rusia, México y Turquía.

Las tres primeras naciones ya han aceptado la invitación y ofrecido delegar una comisión que las represente en las deliberaciones y acuerdos que se adopten.

CANCELAN LA CONCESION DE 1.200.00 ACRES EN COLOMBIA

BOGOTA, febrero 9. (U.P.) Los representantes de la Gulf Petroleum Corporation proyectan apelar ante el Tribunal Supremo de Colombia de la cancelación dispuesta por el Gobierno de dicha república de la concesión que poseía la citada entidad petrolera.

El Sindicato Caryb, organismo cuyas acciones figuran en la lista de valores de la bolsa neoyorquina, controla una cuarta parte de la referida concesión.

Los abogados de las dos entidades arriba mencionadas han suplicado al Gobierno que reconsidere su resolución, y no recurrirán a la apelación ante el Supremo a menos que les sea negada esta petición.

APELACIONES DE CHILE Y EL PERU

Se refieren a los acuerdos de la comisión plebiscitaria sobre el modo de hacer el plebiscito

LLEGARON A WASHINGTON

Procedente de Arica, ayer llegó a Key West el general Pershing y dice que está bien

WASHINGTON, febrero 9 (U. P.)—Acaban de llegar a esta capital las apelaciones establecidas por los comisionados de Chile y de Perú a los acuerdos de la Comisión Plebiscitaria relativos al modo como ha de efectuarse el registro y la calificación de los votantes que han de tomar parte en la celebración del Plebiscito, apelaciones que han llegado debidamente certificadas por todos los miembros de la Comisión.

Aunque no se sabe si ya han sido transmitidas a Coolidge, el Departamento ha anunciado que se resolverán muy en breve.

LLEGO A KEY WEST EL GENERAL JOHN J. PERSHING

KEY WEST, Florida, febrero 9 (A. P.)—El general John J. Pershing llegó hoy a bordo del crucero "Denver", en viaje a Washington, desde Arica, Chile, donde actuó hasta hace poco como presidente de la Comisión Plebiscitaria de Tacna-Arica.

El general Pershing ofrece el aspecto de un hombre enfermo, pero dijo que estaba "bien" y se negó a hacer comentarios acerca de las noticias que se publicaron relativas a que su mal estado de salud le había obligado a dimitir y regresar a los Estados Unidos.

"No estoy todavía en la lista de enfermos, aunque mi salud durante los últimos meses me permite figurar en ella. Es cierto que he estado al cuidado de mi médico. Me propongo ingresar en el hospital Walter Reed a mi regreso a Washington, pero no puedo decir cuánto tiempo estaré allí."

Pershing hizo esta declaración después que el comandante John J. Quekemeyer, ayudante suyo, había dicho que éste se hallaba mal de salud.

EXTRAÑA TRAGEDIA QUE ACABO CON TODA UNA FAMILIA

SAN DIEGO, California, febrero 9.—(U. P.)—Al fallecer hoy la niña Clyte Peteet, última superviviente de una familia que se supone haya sido forzada al suicidio por un padre enfurecido, después de "una noche en Tía Juana, se lleva a la tumba el secreto de la extraña tragedia doméstica.

Las autoridades tenían esperanza de que la muchacha mejorara y pudiera dar informes que explicaran la causa que hizo que los cuerpos exánimes de sus padres y de su hermana Andreu, de diecinueve años, se encontraran en un cuarto lleno de gas, el sábado de la pasada semana. Pero la muchachita murió hoy sin despegar los labios.

El cadáver del padre fué encontrado con un revólver en la mano, lo que indica que con amenazas de muerte obligó a la familia a encerrarse en la fatal habitación. Hasta el gato de la familia fué hallado muerto dentro de un saco.

ALAMAC HOTEL
Broadway and 71 Street
New York
Las delicias de todos los cubanos que visiten New York
Elegantes apartamentos con dos y tres habitaciones de dormir y sala, uno y dos baños y ducha y puerta Servidor.
Las personas interesadas en obtener informes sobre este Hotel, pueden dirigirse al señor Antonio Agüero, Gerente Hispano, que se encuentra, por breves días, en el Hotel "Inglaterra" en esta capital.
Tres restaurants excepcionales.
LATZ OWNERSHIP MANAGEMENT

SOBRE LA ENTRADA DE LOS E. U. EN EL TRIBUNAL MUNDIAL

Algunos países son partidarios de que se acepten las reservas mediante ciertas condiciones

PASARAN SEIS MESES O MAS

Antes de que las reservas sean aceptadas se cree que habrán de transcurrir seis meses o un año

LAS CONCESIONES MUTUAS

Basta que una sola nación se oponga para que no tenga lugar el ingreso de los Estados Unidos

GINEBRA, febrero 9.—(U. P.)—Con motivo de las reservas que a su ingreso en el Tribunal Internacional han puesto los Estados Unidos, una de las cuales establece que antes de dicho ingreso deben ser admitidas las referidas reservas por todos los países que integran el citado Tribunal, algunos de estos aparecen dispuestos a acceder a las mismas, siempre y cuando los Estados Unidos accedan por su parte a diversas negociaciones pendientes.

Los representantes de los países que integran el Tribunal Internacional creen que será necesario que transcurran seis meses o un año, para obtener la aprobación de dichas reservas por parte de los respectivos gobiernos. El sistema que se cree seguirá dicho procedimiento es el siguiente: cada uno de los Gobiernos pasará la nota de Kellogg, donde se especifican las reservas a una comisión de juristas que determinara el valor jurídico de dichas reservas después de estudiarlas ampliamente. Es casi seguro que varios Gobiernos que tienen determinadas cuestiones pendientes con los Estados Unidos, especialmente en tarifas y restricciones inmigratorias, se decidan a utilizar la ocasión que se les presenta, para negociar con el Gobierno norte-americano un cambio de mútuas concesiones a cambio de la aceptación de dichas reservas. Si este procedimiento se lleva a cabo, la entrada de los Estados Unidos en el Tribunal se demorará varios años.

Los observadores creen que es difícil que cuarenta y ocho tribunales de juristas lleguen a una misma e idéntica conclusión, y por lo tanto temen que el ingreso de los Estados Unidos en aquel organismo no pueda efectuarse porque basta que una sola nación se oponga para que, según lo dispuesto en el Senado norteamericano, no tenga lugar dicho ingreso.

Para solucionar esa dificultad, se ha pensado en que un miembro cualquiera de la Liga de las Naciones lleve la cuestión ante la misma, para entonces someterla a la opinión del mismo Tribunal, y si éste acepta el ingreso de los Estados Unidos con las reservas hechas, se le admitirá en tal calidad ya que entonces las naciones que lo integran podrán fundarse en dicha opinión para contestar la nota de Kellogg y ello simplificaría el procedimiento evitando su dilación.

SE DESCUBREN EN YUCATAN LAS RUINAS DE UNA CIUDAD MAYA

NUEVA YORK, febrero 9—(A.P.)—Un despacho de Cozumel, México, dice que la expedición Mason-Spinder ha descubierto en la península de Yucatán las ruinas de una ciudad maya que consta de una docena de edificios y seis templos en excelente estado de conservación.

Gregory Mason, uno de los directores de la expedición, dice que con toda probabilidad esa ciudad se llamaba "Muyil", en un tiempo importante lugar de parada en las rutas comerciales que unían a la parte septentrional de Yucatán con la América Central. Llegando a Boca de Paila, la ciudad descubierta se halla doce millas al interior.

Dice Mason que su expedición utilizó como guías varios descendientes de los mayas, quienes, en franca contradicción con sus tradiciones, cooperaron con los exploradores con gran amabilidad a instancias del Gobierno mejicano.

El descubrimiento de esta ciudad indica que la expedición logró alcanzar su principal objetivo, que era confirmar las versiones indígenas de que había en Yucatán ciudades jamás visitadas por el hombre blanco. Hasta ahora, habían sido inútiles todas las excavaciones practicadas para dar con esas anitquísimas ruinas.

Según cómputo general de los historiadores y arqueólogos, la civilización Maya data del año 613 antes de Jesucristo.

LA LIGA DE LAS NACIONES CONCEDERA EL INGRESO DE ALEMANIA

GINEBRA, febrero 9.—(AP.)—El Consejo de la Sociedad de Naciones celebrará una sesión extraordinaria el día 12 para aprobar la solicitud esperándose que presida esta sesión de ingreso de Alemania en la Liga, el exministro de Estado italiano signor Scialoa.

La resolución de Signor Scialoa de estar en Ginebra para concurrir a tan importante acontecimiento se ha confirmado, según las noticias que se recibieron en la noche de hoy, por la controversia entre Italia y Alemania y Austria en relación con la situación en el Sur del Tirol. Como afirmación del prestigio italiano, la presencia de uno de sus estadistas se considera por los italianos como el hecho más importante en vista de los incidentes ocurridos en relación con el Tirol.

El Gobierno alemán, por medio de su cónsul general en esta ciudad, informó hoy a la Liga que había enviado por correo su solicitud de ingreso, la que se presentaría formalmente mañana.

En esta reunión especial que celebrará el Consejo, los demás países que tienen asiento en ese organismo estarán representados solamente por sus ministros en Berna. Se tiene entendido que se harán esfuerzos para impedir la discusión acerca de la reorganización del Consejo para darle representación a Alemania, asunto que se tratará por la Asamblea del del mes de marzo.

SI DENTRO DE UNOS DIAS LA CAMARA FRANCESA NO VOTA CREDITOS EL GOBIERNO NO PODRA SEGUIR

PARIS, febrero 9 (A. P.)—El primer ministro Briand manifestó hoy en la Cámara de los Diputados que es necesario proceder con la mayor urgencia a resolver las dificultades financieras de la nación. Añadió que a menos que los proyectos de ley presentados al Congreso, en virtud de los cuales se esperan obtener los recursos necesarios para equilibrar los presupuestos, sean aprobados y enviados al Senado dentro de una semana, la situación llegará a ser peligrosa.

Briand dió este aviso al Congreso en vista de las censuras de los moderados y conservadores, que criticaban al Gobierno por no haber adoptado una conducta definitiva en relación con los proyectos financieros que tiene ante la Cámara. El jefe del Gobierno contestó que estaba siguiendo el curso que le parecía mejor dadas las circunstancias.

Confesó el primer ministro que el presupuesto arroja actualmente un déficit de 4,300 millones de francos y aseguró que si dentro de cinco o seis días los proyectos financieros no se han enviado al Senado y la Cámara no vota los recursos necesarios para saldar el presupuesto, el Gobierno no podría seguir asumiendo la responsabilidad por el malestar financiero del país.

STRESSEMANN NO QUIERE EMPLEAR EL MISMO TONO USADO POR MUSSOLINI EN EL DISCURSO PRONUNCIADO EL DIA 6

La dieta provincial del Tirol aprobó una resolución en la que se pide que el gobierno de Austria se dirija a la Liga de Naciones protestando contra la amenaza italiana

"LAS AMENAZAS SON INCOMPATIBLES CON LA LIGA"

Stressemann calificó el discurso de Mussolini como una oración llena de arrogancias, contradicciones y vehemencias que trata de ocultar la debilidad que tienen sus argumentos

D'ANNUNZIO FELICITA AL DICTADOR DE ITALIA

En el mercado de Londres se han cambiado las etiquetas a la fruta que en vez de acusar procedencia italiana expresan que son españolas o norteamericanas. — Los comentarios

BERLIN, febrero 9 (A. P.)—"El Gobierno alemán debe negarse a contestar al primer ministro Mussolini en un tono que parezca más propio de mitin público que para sostener conversaciones diplomáticas con las demás naciones", declaró el Ministro de Estado Stresemann en el Reichstag esta tarde al iniciar su respuesta al discurso pronunciado el día 6 por el jefe del Gobierno italiano, acerca de la situación del Tirol.

"Nosotros no tenemos querellas contra los italianos, quienes, según propias palabras de Mussolini, escritas en 1920, no tienen intereses incompatibles con los de los alemanes, continuó diciendo Stresemann. Las dificultades germano-italianas, como dijo entonces Mussolini, se debían a la falta de comprensión y a la desconfianza—condiciones mentales—más bien que a conflictos entre intereses económicos o políticos."

Haciendo estudio de la génesis del problema del Sur del Tirol, el ministro de Estado alemán manifestó que el Gobierno italiano, antes del advenimiento de los fascistas, y también el Rey Víctor Manuel, habían prometido a los habitantes la libertad de idioma, religión y cultura. Insistió en que Alemania no tenía intereses políticos en el problema, sino simplemente culturales.

Deplorando lo que calificó de "expresiones de la prensa irresponsable" y el intento, no autorizado por el Gobierno, que realizó un pequeño grupo de hombres de negocios de Munich para inaugurar el boycott contra Italia, declaró el ministro de Estado Stresemann que el Gobierno se había opuesto de manera inalterable a tales medidas infantiles y estaba interesado en mantener las mejores relaciones con los vecinos de Alemania.

Calificó el discurso de Mussolini de "oración llena de arrogancia, contradicciones y vehemencia que trata de ocultar la debilidad de sus argumentos".

Entre carcajadas de los diputados nacionalistas y comunistas, el Dr. Stresemann dijo: "Las amenazas son incompatibles con el espíritu de la Liga de las Naciones". Al ver que las risas continuaban, el ministro volvió a repetir esas palabras, dándoles mayor énfasis.

"Incidentes como este demuestran más claramente que nunca la necesidad de la Liga de las Naciones, bajo cuya égida puedan unirse cuantos desean un progreso pacífico", declaró, agregando que si Alemania hubiera sido ya miembro de la Liga llevaría el discurso de Mussolini a la Sociedad de las Naciones.

Resumiendo la actitud de Alemania, el ministro de Estado dijo: "En nombre del Gobierno rechazo con desdén esas amenazas".

LA DIETA DE TIROL PROTESTA CONTRA EL DISCURSO DE MUSSOLINI

VIENA, febrero 9 (A. P.)—La Dieta Provincial del Tirol en Innsbruck aprobó hoy una resolución pidiendo que el Gobierno de Austria se dirija a la Liga de las Naciones protestando contra la amenaza de Mussolini, contenida en el discurso que pronunció el día 6 acerca de las relaciones italo-germanas, con referencia a sucesos ocurridos en relación con la ocupación por Italia del Paso de Brenner.

D'ANNUNZIO FELICITA AL JEFE DEL GOBIERNO ITALIANO

ROMA, febrero 9 (A. P.)—Mussolini ha recibido felicitaciones por su discurso acerca de las relaciones italo-germanas, de Gabriel D'Annunzio, quien le telegrafió lo que sigue:

"Vuestro silencioso custodio en el lago Garda os felicita por vuestras viriles palabras, y desde la proa del "Puglia" las comenta con una salva de 27 cañonazos".

El "Puglia" es un buque de guerra anticuado que le regaló el Gobierno al poeta, y que actualmente se encuentra en seco en una de sus posesiones. Con sus cañones saluda a los visitantes que acuden a su hotel.

LA PRENSA ITALIANA CONTINUA HACIENDO COMENTARIOS

ROMA, febrero 9 (A. P.)—El periódico fascista "Il Tevere", continuando sus comentarios al discurso pronunciado por Mussolini en la Cámara sobre la agitación anti-italiana en el Alto Adigio, declara que la "segunda guerra de Alemania ha terminado con una derrota en el frente italiano".

Cree que los alemanes están tratando de reponer sus pérdidas de la guerra en la lucha diplomática de la post-guerra. Creían que el Alto Adigio era un punto débil por donde podrían comenzar la cuestión territorial, pero, en contra de lo que esperaban, se convencieron que el punto era fuerte.

"Giornale D'Italia" dice: "El pueblo italiano no permitirá que le pisen los talones, y si los alemanes no han comprendido esto deberán hacerlo ahora. Italia defenderá hasta el último momento la situación que se ha alcanzado al cabo de tantos siglos de opresiones, invasiones y desgracias."

INFLUENCIA DEL DISCURSO DE MUSSOLINI SOBRE EL MERCADO FRUTERO DE BERLIN

BERLIN, febrero 9 (A. P.)—El discurso del Presidente del Consejo de Ministros italiano, Benito Mussolini, tuvo marcado efecto sobre el mercado frutero de esta capital. Ayer a primera hora los puestos estaban materialmente abarrotados de naranjas cuyas envolturas rezaban "Messina"; pero de la noche a la mañana los traficantes cambiaron el origen siciliano del rico fruto, que ahora acusa una procedencia española o norteamericana.

POBLACION DE LAS PRINCIPALES CIUDADES DE ITALIA SEGUN EL CENSO DE MUSSOLIN

ROMA, febrero 9 (U. P.)—La población de las principales ciudades italianas según las cifras que arroja el censo mandado efectuar recientemente por Mussolini, son las siguientes: Milán, 877,843; Nápoles, 857,729; Roma, 767,983; Génova, 588,233; Turín, 516,704; Palermo, 423,998: Catania, 270,998; Trieste, 248,524; Bolonia, 248,524; Florencia, 253,513; Venecia, 200,960.

MUERTE DE UN FAMOSO EXPLORADOR ITALIANO

COURMAYER, febrero 9 (U. P.)—El famoso explorador italiano José Petitax, de sesenta y tres años de edad, ha fallecido hoy en esta localidad. Había recorrido los Alpes acompañando al Duque de los Abruzzos en sus expediciones en la región polar. El escalamiento de los picos de Alaska en el año 1897 y el del Himalaya el año 1908, se cuentan entre sus proezas más notables.

SE INTENSIFICA LA CAMPAÑA AGRICULTURAL

LUCCA, febrero 9 (U. P.)—En una reunión de agricultores celebrada en esta ciudad se convino en estimular por medio de la creación de distintos premios la intensificación del movimiento agrícola italiano, y se solicitó del Gobierno la creación de clases de agricultura desde los primeros cursos de la enseñanza oficial.

Ello estimulará el interés en las labores agrícolas y al mismo tiempo inculcará a los campesinos del porvenir los adelantos técnicos del cultivo.

EL ESTADO ADQUIRIRA LOS MANUSCRITOS DE GALILEO

ROMA, febrero 9 (U. P.)—El Ministerio de Educación Pública ha sido informado que una rica familia de Liguria, que posee manuscritos originales de algunas observaciones astronómicas muy importantes, se iba a desprender de ellos y venderlos al mejor postor. El Ministerio comenzó a efectuar gestiones para que estos documentos no salgan del país.

LA ALDEA GRIEGA DE ANTIMAKIA, SACUDIDA POR UN TERREMOTO

ROMA, febrero 9.—(A. P.)—En la aldea griega de Antimakia, (Isla de Chios en el Mar Egeo,) se ha registrado hoy un fuerte terremoto, a consecuencia del cual pereció una persona, quedando heridas varias más. Fueron muchas las casas damnificadas por el fenómeno.

Han sido enviados socorros desde Rodas.

SE VENDE EN PUBLICA SUBASTA LA COLECCION ARTISTICA DE LEVERHULME

NUEVA YORK, febrero 9.—(A. P.)—Al imperioso mandato del martillo del rematador, numerosos postores ingleses y norte-americanos empezaro hoy a deshacer en pública subasta la rica colección de objetos de arte del fallecido Vizconde Leverhulme, adjudicándose los 131 primeros lotes en un total de $169,460, suma que rebasa en $50.000 aproximadamente la que los peritos calculaban.

Una casa neoyorquina dedicada a decoraciones interiores, compró un "panneau" de ricos tapices del siglo XVI en $15,000. Esa misma firma pagó otros $15.000 por un juego de bellas sillas de caoba de puro estilo Chippendale.

MANIFESTACION DE PROTESTA POR LA CARESTIA ACTUAL

Se efectuará en México por las organizaciones radicales del trabajo a fines de mes

TRES EJECUCIONES

Tres enemigos políticos del actual gobierno, ejecutados a causa de sus actividades

CULTIVO DEL ALGODON

Intereses peliculeros de los Estados Unidos están invadiendo los estados de Sonora y Sinaloa

CIUDAD DE MEXICO, febrero 9.—(U. P.)—Las organizaciones radicales del trabajo se proponen llevar a cabo manifestaciones en distintos lugares del distrito el día último de este mes, con el objeto de solicitar mejoras en las condiciones actuales del trabajo y protestar del alto costo de la vida, que creen se deba a maquinaciones artificiales.

LOS NORTE-AMERICANOS INVADEN CON SUS PELICULAS LAS COSTAS DE SONORA Y DE SINOALA

CIUDAD DE MEXICO, febrero 9.—(U. P.)—Un sindicato peliculero yanqui, está investigando las posibilidades de las costas de los Estados Federales de Sonora y de Sinoala como futuro escenario de dramas cuya acción ocurra en los mares del Sur, países que tiene cierta similitud con el de aquellas regiones.

Todo ello es con el propósito de ahorrarse gastos, porque cuesta menos llegar a esos lugares que trasladarse al Pacífico y los directores de película están seguros de que el público nunca se da cuenta de la diferencia de paisaje cuando ve un drama cinegráfico.

SE EFECTUAN PRUEBAS PARA DEDICAR TIERRAS AL CULTIVO DEL ALGODON

CIUDAD DE MEXICO, febrero 9.—(U. P.)—En determinadas regiones del país se están llevando a efecto experimentos para determinar si es factible dedicar aquí ciertas extensiones de terreno al cultivo del algodón, sobre todo en las cercanías de Toluca y en Malinalco.

Ambos lugares tienen bajo nivel a pesar de que las regiones que los limitan tienen una altura de más de seis mil pies de altura.

Los experimentos se realizan bajo los auspicios del Departamento de Agricultura.

EL GOBIERNO DE CALLES EJECUTO A TRES ENEMIGOS POLITICOS

SAN ANTONIO, Texas, febrero 9.—(A. P.—R. Esparza Martínez, político mexicano refugiado en esta ciudad, dijo anoche que en México habían sido ejecutadas tres personas por su hostilidad al Gobierno de Calles. Estos fueron Eudora González, gran terrateniente del Estado de Michoacan; Gilberto Chavez Alcalaz, de Sayula, Estado de Jalisco y el doctor Francisco Rodríguez Betancourt, de Aguas Calientes, Estado de Jalisco.

SERVICIO RADIOTELEGRAFICO DEL "DIARIO DE LA MARINA"

CIUDAD DE MEXICO, febrero 9.—Mañana entregaráse al señor Presidente de la República el proyecto de ley para la creación del Banco de Crédito Agrícola y Colonización a fin de que previo estudio le de su aprobación y comience sus operaciones el día 15 del corriente. Una de las bases o estatutos del referido Banco comprende la refacción a los pequeños agricultores, de lo que resultará el desarrollo de tan importante riqueza nacional en forma segura y práctica.

FRACASO DE LA DIPLOMACIA YANKEE

CIUDAD DE MEXICO, febrero 9.—Noticias de Nueva York dicen que el periódico "The Nation" publicará un editorial indicando cómo y porque ha fracasado la diplomacia de los Estados Unidos en el incidente ocasionado por la adopción de las leyes del petróleo y extranjería en México y contra las cuales el Gobierno de Washington envió sus notas de protesta.

Las declaraciones del Presidente Calles han sido muy bien comentadas en la nación americana.

EL VUELO DE FRANCO

CIUDAD DE MEXICO, febrero 9.—El vuelo que acaba de realizar el Comandante Franco y todos sus incidentes son seguidos desde esta capital con indecaída atención por medios de mapas colocados en los grandes establecimientos y esquemas trazados en los periódicos.

UNA EXCURSION ALEMANA

CIUDAD DE MEXICO, febrero 9.—Anúnciase que el día 20 del actual llegará a Veracruz una numerosa excursión de preeminentes hombres de negocios alemanes, que vienen haciendo un importante viaje de estudios y especialmente en algunos Estados de México, que visitarán en su recorrido. A su llegada serán atendidos por una representación de la Cámara de Comercio de esta capital, bajo cuya dirección darán todos sus viajes por territorio mexicano.

BUENA OPINION AMERICANA

CIUDAD DE MEXICO, febrero 9.—El Presidente de la Federación de Trabajo Mr. William Green ha hecho las siguientes declaraciones: "Deseamos que los trabajadores mexicanos tengan entendido que cuando necesiten de una mano amiga la encontrarán en la Federación Americana de Trabajo. Estamos vivamente interesados en el bienestar económico, social y político de México y sus trabajadores".

DIPLOMATICO EN VIAJE

CIUDAD DE MEXICO, febrero 9.—Hoy salió de esta capital con rumbo a su patria, M. Jean Perier, Ministro Plenipotenciario de Francia acreditado en México. Ha hecho declaraciones en el sentido de que durante su estancia en París gestionará el envío de nuevos profesores universitarios franceses a la Universidad de México en el presente año.

INVITAN A INTERCAMBIO

CIUDAD DE MEXICO, febrero 9.—El Presidente de la Universidad de Oklahoma, Estados Unidos, ha enviado una atenta carta al señor Rector de la Universidad de México, doctor Pruneda invitando al intercambio de profesores y alumnos entre ambos centros docentes.

M.E.C.D. 2016

DIARIO DE LA MARINA

FUNDADO EN 1832

DIRIGIDO HASTA 1919 POR DON NICOLAS RIVERO Y MUÑIZ.
DIRECTOR: JOSE IGNACIO RIVERO Y ALONSO.

Editado por la Compañía DIARIO DE LA MARINA (S. A.) cuyo programa consiste "en la defensa de los intereses generales y permanentes de la Nación cubana, de los especiales de la colonia española establecida en la misma y de la unión y armonía entre los diversos elementos que conviven en el país."—Art. 1o. de los Estatutos.

Presidente: Conde del Rivero. Secretario: Manuel Abril y Ochoa. Tesorero: Joaquín Pina

ADMINISTRADOR: JOSE SOBRINO Y GONZALEZ

OFICINAS: Habana.......... DIARIO DE LA MARINA. Nueva York...... Broadway at 71st. St.. Madrid.......... Nicolás Ma. Rivero núm. 7. París.......... 61 Boulevard Haussmann.

PRECIOS DE SUSCRIPCION

HABANA		PROVINCIAS		EXTRANJERO	
1 mes	$ 1.60	1 mes	$ 1.70	3 meses	$ 6.00
3 id.	4.80	3 id.	5.00	6 id.	11.00
6 id.	9.00	6 id.	9.50	1 año	21.00
1 año	18.00	1 año	19.00		

TELEFONOS:

Quejas de Suscriptores	M-8404	Deportes	M-4339
Anuncios Económicos	A-3856	Secretaría de la Empresa	M-7714
Anuncios Administración	A-5334	Secretaría de la Dirección	M-9785
Redacción	A-0301	Fotógrafo	M-6844
Repórters	M-6144	Imprenta	M-9665

PASEO DE MARTI 103 APARTADO 1010 CABLE: DIARIO. HABANA
MIEMBRO DECANO EN CUBA DE "THE ASSOCIATED PRESS"

EDITORIALES

HAY QUE RODEAR DE GARANTIAS LOS FONDOS PARA PENSIONES.

La Comisión Temporal de Liquidación Bancaria, basándose en un informe de la Junta Liquidadora del Banco Español, "acordó pasar a ganancias y pérdidas los saldos que actualmente aparecen en los libros de dicho Banco con cargo a Cajas de Pensiones y Cajas de Pensiones de Sucursales".

Según el acuerdo de referencia, "si bien se hicieron algunos descuentos a los empleados del Banco Español para el Fondo de Pensiones", estos descuentos dejaron de hacerse a petición de los propios empleados, quienes, debido al aumento del costo de la vida, decidieron optar por aumentos de sueldos en vez de la pensión a que en su día tendrían derecho".

Lo de que se hicieron descuentos, es absolutamente cierto; pero no lo es que los empleados pidieran, por lo menos en su totalidad, que dejaran de hacerse; como no lo es, tampoco, que obtuvieran todos, si es que algunos lo obtuvieron, aumento de sueldo en compensación a la renuncia al derecho de pensión. Podemos afirmarlo, porque así nos lo aseguran personas veraces, que formaron parte del personal del Banco.

Se dice también en el informe de la Junta Liquidadora—nos atenemos a la nota dada a la publicidad por la Comisión Temporal Bancaria—que "dicho Fondo de Pensiones fué más bien un acto de liberalidad del Banco". ¿Se explica tal liberalidad, si para la formación de ese Fondo estuvieron sometidos a descuento en sus sueldos, los empleados? El hecho de que la institución hubiese jubilado a expensas suyas a alguno de sus servidores por cierto antes de empezar a constituirse el fondo, no quita a éste el carácter que tuvo, ni en buena lógica es admisible que se tome semejante hecho como base para pasar lo acumulado por el personal a ganancias y pérdidas.

Por lo visto no se ha tenido en cuenta en el informe, que una cosa en ese fondo, y otra las pensiones que sostenía el Banco. Estas sí tenían "el carácter de una donación revocable a voluntad del donante, revocación impuesta necesariamente por la situación de quiebra"; pero no ocurre lo mismo en cuanto al fondo constituído para fines de previsión social por los empleados, con lo que se les descontaba de sus haberes.

La prueba de que no hubo convenio con los empleados para aplicar ese fondo al supuesto aumento de sueldos cuando se produjo la carestía de la vida, la tenemos en que el Banco mantuvo, hasta después de la crisis que lo llevó a la quiebra, las pensiones que por libre determinación había acordado. ¿Las pagaba, por ventura, con cargo al fondo en cuestión? Pero si consideraba como propio lo recaudado por el repetido concepto, ¿no era natural que se hubiese anticipado a pasarlo a ganancias y pérdidas, al cesar la obligación que sobre él pesaba?

En verdad, los argumentos aducidos por el letrado de la Junta Liquidadora son confusos, y debió pedir la Comisión Temporal que los aclarase antes de adoptar el acuerdo que comentamos. Los empleados del Banco que nos han informado en este asunto, sostienen que había saldos a favor de las Cajas de Pensiones, y por lo visto ese saldo es en contra. De ser cierto que todo el personal renunció a las pensiones ¿se explica que exista saldo alguno, ni en favor ni en contra? Lo lógico era que las Cajas formadas con los descuentos hubiesen quedado liquidadas al cesar la obligación que ahora se ha revocado alegando el estado de quiebra de la institución.

No sabemos si los empleados del Banco Español habrán apelado contra el acuerdo de referencia, ejercitando el derecho que al efecto concede la Ley de 31 de Enero de 1921; pero entendemos que han debido hacerlo. A nuestro juicio, la Comisión Temporal de Liquidación Bancaria ha resuelto este problema sin cuidarse de hacer investigaciones que parecían imprescindibles. Lo que ha dado a conocer en su nota oficiosa acerca del informe del letrado de la Junta Liquidadora que le sirvió de fundamento para dictaminar, lejos de probar lo que da por probado aquel superior organismo, ofrece dudas, y lo prudente hubiera sido que se cerciorase de lo siguiente: 1o. Si al dejar de hacerse los descuentos para el fondo de pensiones por optar el personal porque se aumentasen los sueldos, lo acumulado hasta entonces pasó a ser de la institución 2o. Si aceptada la opción cesaron las pensiones concedidas con anterioridad a la fecha en que comenzaron los descuentos y si, después de suprimidos, se concedieron algunas otras. 3o. Si los pagos de todas las pensiones se efectuaban reglamentariamente y con cargo a lo que se recaudó o si el Consejo del Banco les dió, por correr de su cuenta, el carácter de donaciones voluntarias que se les atribuye para revocarlas.

Parecía natural que previamente se comprobaran esos extremos, porque si los empleados renunciaron a las pensiones, como se afirma, no se concibe que el Banco las sostuviera y menos que mantuviese abiertas las cuentas que figuran en sus libris. El hecho de que estas cuentas no se liquidaran entonces, llevándose los saldos a ganancias y pérdidas, unido a que en vez de suprimirse las pensiones se crearan otras, según nos dicen, robustece la idea de que no hubo el acuerdo de renunciar al derecho de jubilación y de que el Banco nunca estimó que podía ni debía apropiarse el fondo producido por los descuentos en los sueldos del personal. A la verdad, sin conocer toda la tramitación de este asunto, desde que se inició el descuento hasta que la Junta Liquidadora extinguió las pensiones, ha debido abstenerse de dictar resolución la Comisión Temporal, para no lesionar intereses muy dignos de respeto Esa resolución sienta un funesto precedente, y viene a probar que es imperiosamente necesario promulgar leyes de previsión social, que garanticen las primas con que los empleados de cualquier clase propenden a asegurarse un modesto retiro. Está visto que los fondos para pensiones no se hallan a salvo en una entidad bancaria. Hay, pues, que crear Cajas bajo el patronado del Estado, como la de los ferroviarios y tranviarios, pero con una administración que no sea de tipo burocrático...

EL TRABAJO EN LAS OFICINAS PUBLICAS.

Una de las meritorias tareas del actual gobierno ha sido la reorganización del trabajo en las oficinas del Estado. Una breve visita a cualquiera oficina pública nos permitirá comprobar que esa reorganización ha sido ya realizada Actualmente se trabaja en todas las dependencias del Estado con método, constancia y eficiencia. Desde el jefe de administración hasta el último oficial cuentan con toda clase de recursos para facilitar y apresurar sus labores. No se da el bochornoso caso de pasadas administraciones en que faltaba en ciertas oficinas hasta el más indispensable material de escritorio y los empleados que deseaban tener al día sus asuntos necesitaban mercar papel y plumas de su propio peculio para cumplir con sus obligaciones.

Se ha hablado con cálido y justo elogio de la decisión con que el actual gobierno ha acabado con las prebendas y sinecuras que esquilmaban despiadadamente el Tesoro. En efecto, ha sido una medida de alta sanidad nacional. Pero ¿cuál hubiera sido su eficacia de no haber sido acompañada de otras medidas análogas tendentes a regular el trabajo en las oficinas del Estado? Ninguna o muy escasa. Era preciso que las labores de los empleados públicos se reorganizasen con arreglo a un método racional; que el trabajo fuese distribuído equitativamente y según las aptitudes de cada empleado; que se llevase gente apta a aquellos puestos que requieren cierta habilidad especial o determinados conocimiento técnicos; que se trazase en cada dependencia del Estado un plan de trabajo y se infiltrase en el ánimo de todos los servidores de la República el espíritu del deber y el sentido de la disciplina tan necesarios para realizar con éxito cualquier linaje de actividades.

Y eso es lo que ha hecho el actual gobierno en todos los departamentos que se hallan bajo su control.

Pero al hablar de este asunto, aun cuando lo hacemos en tono elogioso, no podemos abstenernos de citar ciertos casos de extralimitación, que si bien son nacidos de un disculpable exceso de celo, no por eso resultan menos vituperables El trabajo en las oficinas públicas, tal como actualmente se verifica, es bastante para agotar las energías de que un hombre, de la constitución biológica del cubano y en un clima como el nuestro, puede cotidianamente disponer. En nuestras oficinas públicas se rinden dos sesiones: una de 8 a 11 de la mañana; otra de 1 a 5 de la tarde. Siete horas de trabajo intelectual constituyen tarea suficiente para un hombre normal. Exigirle más es atentar contra su organismo, sin ventaja de ningún género, toda vez que el trabajo que se realiza una vez comenzada la fatiga física o mental no puede reunir las condiciones de eficiencia que deben exigírsele.

Así, pues, cometen una injusticia y un error los jefes de las oficinas del Estado que con frecuencia hacen trabajar a sus subordinados en horas desusadas, sin retribuirlos por ello con emolumento extraordinario alguno y sin perjuicio de obligarles a que den comienzo a sus tareas en las horas reglamentarias. Las necesidades públicas, la urgencia de despachar un asunto determinado de importancia capital para los intereses nacionales, puede ser motivo para que en ciertas ocasiones se exija a los empleados un esfuerzo extraordinario; pero no debe hacerse una costumbre de esta irregularidad recurriendo a ella con demasiada frecuencia.

Las rectas decisiones deben llevarse hasta su justo límite. Tan pronto se exceden de él, comienzan a surtir contraproducentes efectos. Los extremos se tocan.

EL HUEVO DE COLON - - - - - - Por Abela

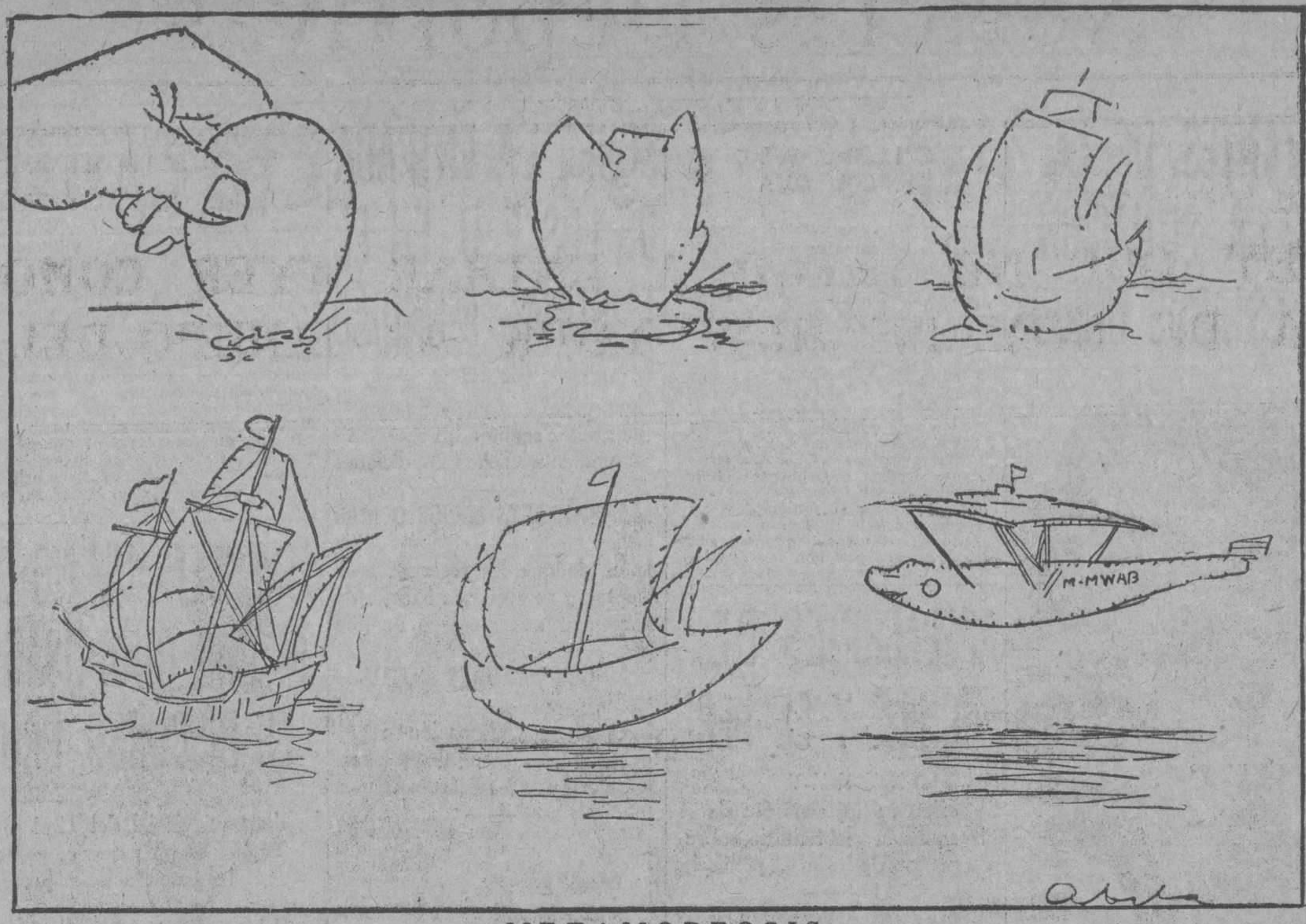

METAMORFOSIS

DIVAGACIONES DE UN ESPECTADOR

UN GRAN EXITO DE LOS QUINTERO.—NOTAS DIVERSAS

La temible y temida cuesta de Enero nos ha traído este año un trastrueque de compañías verdaderamente enloquecedor; algo así como el juego de las cuatro esquinas—quítate tú para ponerme yo—; sólo que el número de esquinas es mucho más elevado. Yo no sé como los tránsfugas no tienen miedo a que el rigodón les dé contra una de ellas, que por algo todos somos prójimos y hay cierto dicho casi de tan mala espina, como la peliaguda cuestecita.

Juzguen ustedes: los del Real han sentado los suyos —sus reales, por si el juego de palabras les parece confuso— en Apolo; los de Apolo se han ido a Pavón; los de Lara se marchan a Apolo, en donde alternará la ópera y la comedia; los de Eslava se van al Centro; los del Centro a la Latina; los del Reina Victoria han desalojado el local para que lo ocupen las huestes de Díaz-Artigas; Bonafé y la Alba se han trasladado al Alkázar y la compañía titular de este teatro, lo mismo que la nave del poeta ¡quien sabe do va!... Por de pronto Moncayo, el popularísimo Moncayo, anuncia en la Prensa que está con "el alquila" levantado.

Toda esta gran batuda tiene por causa el exceso abrumador de espectáculos y la necesidad de refrescarlos buscando nuevas posturas. ¿Conque lo que abunda no daña, eh?

La nota teatral culminante de estos días, aledaños de la Epifanía, corresponde al estreno de "La boda de Quinita Flores", de los esclarecidos escritores Alvarez Quintero, que se celebró en el Reina Victoria para presentación de la nueva compañía.

La comedia, ya conocida en algunas provincias, es sencillamente un primor, un modelo de bien hacer y de bien decir. Siempre interesante, el conflicto sentimental de aquella muchachita apocada que se encuentra compuesta y sin novio en trance de boda capta la atención del espectador y, como ocurre en todas o en casi todas las producciones quinterianas, los personajes que desfilan por la escena son tan vivos, tan humanos y a la par tan simpáticos y bondadosos —incluso los que obran mal, los cuales no son sino malos circunstanciales — que nos hacemos instantáneamente amigos suyos y sus adversidades nos acongojan y sus bienandanzas nos alegran. Por ello, nos regocijamos, con la exultante satisfacción de las almas buenas —el arte de los Quintero, taumaturgos de la escena, llega hasta hacer buenos a los espectadores —, cuando la decepción de Quinita Flores se torna en bendiciones pues gracias a la pillería de su prometido, encuentra el hombre ideal, su media naranja providencial, en aquel Eugenio archisimpatiquísimo por cuyo amor la niña resignada — "Doña Quieta"— se transforma en mujer de empuje a quien no le arredra un matrimonio por sorpresa.

Los tres actos son felicísimos, especialmente el segundo y el tercero, de una ponderación, de una exquisitez de matices, de una sobriedad y de un decoro de procedimientos que nos hacen advertir con un conato de sonrojo la bastedad de otras comedias que merecieron el favor del público y nuestros indulgentes encomios. El buen gusto, la gracia, el ingenio lozano y la delicadeza son las cualidades definitivas de esta bellísima comedia que el público escuchó con deleite y aplaudió con rendimiento.

Josefina Díaz, gran actriz de aguzada sensibilidad, halló un papel que le venía como anillo al dedo, haciendo de él una creación insuperable. Santiago Artigas, desenfadado, naturalísimo, dió prestancia y alegría al personaje confiado a su talento —uno de los grandes tipos del vivero quinteriano— y los demás intérpretes, todos buenos artistas, contribuyeron, eficazmente al éxito definitivo, resonante, de la nueva y ejemplar producción de los ilustres académicos.

Los mismos insignes comediógrafos regalaron a Carmita Oliver Cobeña —quien se retira del teatro para casarse— un "apropósito", titulado "El último papel", lindo "bibelot" escénico que recreó al público de la Latina. Precedió al "apropósito" la representación refundida de "La Gitanilla", novela ejemplar de Cervantes —sin adjetivos— a la que dió plasticidad teatral con tanto respeto como fortuna el buen escritor arcaísta Diego San José. Y cuidado que el empeño es difícil pues a los naturales escollos que ya de por sí lleva la escenificación de toda novela se añadía esta vez el gusto clásico del patrón, su inimitable sabor cervantino de obra definitiva que lleva en su perfección un tácito "Noli me tangere". Repito, sin embargo, que Diego San José hizo cuanto hubiese podido hacer en la tarea el más avispado ingenio y que por ello escuchó los merecidos plácemes.

En Eslava, Martínez Sierra y Honorio Maura expusieron a la consideración de la asamblea concurrente la comedia en tres actos "Susana tiene un secreto". El secreto de esta Susana no es el de su homónima que en deliciosa música nos descubre Ferrari; esta Susana no fuma no necesita recatarse porque sus amiguitas, todas muy siglo XX, saben quemar graciosamente cigarrillos de rubio tabaco y de boquilla dorada. El tremendo secreto de esta Susana consiste, simplemente, señores, en que es "algo sonámbula", como aquella estatua del chascarrillo era "algo ecuestre". La comedia es fina, está galanamente escrita y tiene un fondo irónico, un aire de intencionada modernidad renovadora, que satisfizo plenamente a unos cuantos —yo me declaro entre ellos— y dejó fríos a los más. El muñozsequismo, evidentemente, ha causado grandes estragos. La interpretación, muy ajustada; Catalina Bárcena, como siempre o como casi siempre, admirable.

Una traducción en la Princesa, debida a la pluma de Vilaregut: la de la comedia de Savoir "La gran duquesa y el camarero", en la que se urde una fábula de amor con humorísticos episodios de márgen, poniendo en juego las vicisitudes porque atraviesan esos aristócratas rusos que la tiranía bolchevique arruinó y que refugiados en París viven como Dios le dá a entender. La comedia pesa algo; sin duda el trasplante le hizo perder la graciosa ligereza del diálogo, principal característica de Savoir, cuyas ideas no son, ni mucho menos, de una sorprendente profundidad.

Ciertos lances de guerra, complicados en enredadas aventuras, cómicas las más y dramáticas las otras, sirvieron de base a Antonio Soler para escribir tres actos bajo el título de "La espía", recibidos con agrado por el público del Fuencarral, bonachón y propicio a emocionarse en los momentos solemnes y a reir infantilmente en los jocundos. Conste que la risa superó a la emoción, de lo que debe deducirse que Antonio Soler promete más como autor festivo que no como autor trágico.

La ópera, asilada en Apolo, nos brindó muy agradables veladas, siendo lo más digno de recordación, un "Rigoletto" en el que Angeles Ottein fué una Gilda de limpios y gratísimos acentos, Fleta un "duca" irresistible, conquistador de mujeres y de públicos — cantó tres veces, a cual mejor, "la donna e mobile" y bordó el dúo del segundo acto, la romanza del tercero y el famoso cuarteto—. Damiani un bufón concienzudo que dió, sin reservas y con arte, todo cuanto tiene su voz varonil y pastosa, que no es poco, y Aníbal Vela, un Sparafucile tan cavernoso y "ladro" como el que más.

La Ottein obtuvo un segundo éxito en una "Lucía", desempolvada para su lucimiento y para hacer rabiar a las flautas, menos gorjeadoras que ella. Rosich, tenor de voz no muy extensa pero sí muy dulce se encargó del Edgardo, con toda probidad.

Olga Carrara, Aida discretísima, Blanca Serena, espléndida Amneris de poderosa voz, Famadas, Radamés que ya conoce los aplausos del público del Real —con la Gagliardi y la Guerrini le oí, ya hace años, y no hizo mal papel junto a estas dos grandes figuras— y el proteico Damiani, excelente y brioso Amonasro, cantaron a satisfacción del auditorio la vieja ópera de Verdi, llamada por muchos zarzuelón, pero infinitamente más jugosa que algunas sedicentes maravillas de la moderna musicografía a las que no les vendría mal unos gramos de la inspiración derrochada a quintales por el autor de "Falstaff".

Fleta nos anuncia una segunda audición de "Tosca" en la que será Floria inimitable nuestra diva de la voz de oro: Ofelia Nieto.

Y así vamos viviendo, encantados, mientras el pobre teatro Real, se llena de resquebrajaduras y de telarañas. ¡Humo las glorias de la vida son!...

Arturo CUYAS DE LA VEGA
MADRID, Enero, 1926.

CARTAS DE BUENOS AIRES

(Por Manuel García Hernández)

EL GAUCHO Y EL LLANERO

(Especial para el DIARIO DE LA MARINA)

Aquí en Buenos Aires ha tenido también eco cariñoso el concurso que ha promovido en Caracas, el ministro argentino doctor Eduardo Labougle, sobre el tema "El gaucho y el llanero".

El gaucho y el llanero tienen mucha semejanza. El adalid de las pampas argentinas es casi el mismo centauro de los parduzcos y despoblados llanos venezolanos. Ellos son nada más que producto del medio. El caballo ha puesto en ellos el sello de una similitud.

La destreza del gaucho en las faenas del campo, su pasión por el caballo, sirvió de mucho para la acción guerrera de la independencia de América. Los gauchos de Güemes y los llaneros de Paez son los mismos.

Ellos son símbolos de coraje, como hoy lo son de atraso lamentable. La época los ha tenido que desalojar de las pampas, en donde yacían como masas inertes perjudicando el progreso del país.

Estoy con el escritor argentino Jean Paul de que el gaucho es una rémora para el progreso.

Míster Ford ha matado al gaucho y al llanero. Yo puedo hablar con todo conocimiento, pues he recorrido el territorio de la pampa y si he visto gauchos han sido norteamericanos disfrazados. Son gauchos de opereta bufa.

El caballo de las pampas es hoy el auto. Se han dado cuenta de que es más cómodo el H. P. que el caballo que come pasto.

Podría entrar también al concurso Mr. Ford, último gaucho. Podría probar de que él ha hecho la guerra más intensa al llanero y al gaucho.

Ayer fueron, naturalmente, útiles, debido a sus conocimientos del terreno, al manejo del "facón" y las boleadoras. Hoy no tienen objeto en sus existencias retrógradas. El gauchaje ha sido barrido de las pampas, pues ofrecía resistencia a todo aquello que fuera progreso. El llegó hasta creerse dueño de esas comarcas y de las enormes sabanas que forman horizonte.

Hoy son campos en que ondea el trigo. El arado y el tren han desarmado a esos jinetes que amedrentaban a los pacíficos colonos con el ruido de las espuelas y el manejo del facón...

Pero es digna de aplaudir la labor del ministro argentino. Todo ello sirve para tender un hilo más de afinidad entre Venezuela y la Argentina, tan separadas geográficamente y tan unidas por la similitud de su historia y por la igualdad de sus centauros del desierto.

Será un torneo magnífico. Ya leeremos cosas estupendas de los llaneros y de los gauchos, en altisonantes versos y en suntuosas palabrerías.

Ya no existen ni los unos ni los otros. La tradición ha sido arrasada por la tromba del progreso. Cada gaucho que se va es un metro más de tierra que se cultiva. Esa gente creía que la vida era un puñal y unas boleadoras. Cuatreros en su mayoría, analfabetos, pendencieros, bebedores de ginebra, sólo eran un espectáculo anacrónico en las pampas.

El ferocarril los desplazó. El auto terminó por eliminarlos y para conducir a los norteamericanos que han enriquecido el suelo despoblado de los gauchos...

Recuerdos del Tiempo Viejo

PALACIO VALDES

Por ANTONIO ESCOBAR

Tengo que dar las gracias al ilustre novelista Palacio Valdés por su retrato con una dedicatoria para mí, publicado en el DIARIO DE LA MARINA; dedicatoria en que se declara mi amigo y admirador. Lo de amigo me honra, porque, como dice el personaje de la tragedia francesa, "la amistad de un gran hombre es un beneficio de los dioses"; lo de admirador, hará sonreir burlonamente a los que me conocen; pero Palacio Valdés, como otro hombre, también grande y bueno, Víctor Hugo, no quiere decir más que cosas agradables. Sabido es que el altísimo poeta francés cuando algún vate principiante le enviaba sus versos, le acusaba recibo con algo como esto: "Sois un águila. ¡Volad!—V. H." O esto otro: "¡Adelante! Un porvenir de luz os aguarda.—V. H."

Conocí a Palacio Valdés en el antiguo y querido Ateneo de Madrid, el de la calle de la Montera, cuando estudiaba o había poco antes terminado su carrera universitaria. Era inseparable de otro joven asturiano, Leopoldo Alas, que hizo célebre su pseudónimo de **Clarín**; un par de godos, rubios, inteligentes y laboriosos.

Alas era menos ateneísta que su paisano; apenas iba a aquella casa más que a leer o trabajar en la biblioteca, mientras que su compañero formaba parte de los grupos en que se conversaba. Alas se dió a conocer más pronto, porque tomó por el camino de la crítica, el más rápido y el más ruidoso. Recuérdese el dicho del maestro Boileau, que ha dado la vuelta al mundo: "La crítica es fácil y el arte es difícil". Y de un autor inglés son estas palabras: "Con poco esfuerzo llamaréis la atención del público si apedreais las ventanas de una casa; pero nadie se ocupará de vos si ponéis cristales en ellas". Y no olvidemos a Eróstrato, que se hizo famoso en veinticuatro horas, incendiando el templo de Diana; si ahora salie otro Eróstrato, que aplicase la tea a la Catedral de Colonia, tendría **reportages** de tres columnas en los diarios de mayor circulación.

Alas, hombre de talento y saber, no tendrá hoy probablemente lectores más que en una pequeña minoría, entre los especialistas que se dedican a la historia literaria; pero las novelas de Palacio Valdés son leídas en todo el mundo de habla española y también en un pueblo grande, el de los Estados Unidos, que habla inglés; he visto las traducciones en las librerías y los artículos acerca de ellas en la prensa; confieso que no he leído los más de estos artículos, porque soy un animal político y no literario.

He observado que con frecuencia no se llama al novelista Valdés, con ese, sino **Valdez**, con zeta y sin acento en la e; lo mismo que se hace con el infortunado Hernán Cortés, sin que él haya hecho nada para merecerlo. Y se suele suprimir el Palacio, porque en la vecina república, como en Inglaterra, se entiende que la última palabra de un nombre es el apellido paterno y las anteriores son nombres de pila.

Hace algunos años, cuando el **Evening Post** de Nueva York estaba en mejores manos y mejor escrito que hoy, había en él un redactor de fondos que ponía a Palacio Valdés más alto que a los otros novelistas españoles, por ser el que poseía las cualidades que atraen a los lectores de los pueblos de habla inglesa: el realismo sano y decente—no el brutal naturalismo—, la observación, la ternura y la delicadeza combinadas con el humorismo.

Y hace dos o tres años me corroboró esto una señora, bastante joven por fuera, pero ya con tres nietos que la acompañaban, en el **verandah** de un hotel de la Florida. Yo fumaba un tabaco de Tampa—siete centavos y algún aroma—y leía un periódico español, cuando se sentó a mi lado. Le pregunté si le molestaba el humo y respondió:

—¡Oh, no! Me han habituado a él un marido, dos hijos y dos yernos, que me han "ahumado" enérgicamente.

Y señalando al papel que yo tenía entre las manos añadió:

—Eso parece italiano o español.

—Es español.

—En mi casa—dijo—somos grandes consumidores de novelas españolas.

—¿Puedo preguntar cuáles son las que más les gustan?

—Las de **Valdez**, porque son entretenidas y "limpias" y por esto las que prefiere la gente decente; otras podrían ser tolerables si se les quitase lo que tienen de repugnante; y otros son decididamente **dull and nasty** (pesadas y repugnantes).

Y como esta abuela era del Estado de Wisconsin, frío y septentrional. Palacio Valdés puede ver que en aquellas altas latitudes hay gente que "sabe distinguir" y que lo quiere; y lo mismo será en todos los Estados de la Unión Americana, donde abundan las mujeres cultas y de gusto literario, clientela principal de los novelistas nacionales y extranjeros.

Si no recuerdo mal, el primer libro de Palacio Valdés fué **Los oradores del Ateneo**; lo que sí recuerdo, es que antes de su publicación salieron dos o tres capítulos en **La Política**, diario en que yo trabajaba; capítulos traídos allí por mi compañero Javier Galvete, joven brillante, sobrino de aquel don Manuel Pérez de Molina, abogado jerezano, primer jefe que tuvo el partido liberal cubano, creado después de la Paz del Zanjón. El pobre Galvete fué víctima de la filosofía alemana; se le ocurrió ir a beber la que despachaba el propio cosechero y marchó a estudiarla en la Universidad de Heidelberg, de donde volvió a los dos años; no sé cuánta filosofía nebulosa trajo, pero sí que vino tuberculoso y murió a poco. Y de aquí otra víctima: la infeliz madre, que no tenía más que aquel hijo.

La publicación de aquel librito, chispeante e instructivo, fué una idea que calificaré de netamente asturiana; porque el pueblo astur, en lo intelectual, tiene la proporción de un dos de imaginación por un tres de sentido práctico; por esto, siendo tan pequeño, ha dado tantos hombres de primera fila, en todos los ramos y prospera en los negocios.

Además, fué aquel libro un homenaje y un servicio al viejo y querido Ateneo, acerca del cual no se ha escrito bastante, con haber tenido tantos socios que podían hacerlo bien. Es una institución única en el mundo, combinación de escuela de enseñanza superior; de biblioteca; de lo que los ingleses llaman **debating society**—o sociedad para discutir—y de casino; porque tiene lecciones, conferencias, y debates. Además va allí bastante gente a conversar y, sobre todo, a hablar mal del Gobierno.

Todos le han reconocido esta libertad; incluso los más autoritarios, como los moderados, de 1840 a 1854, y el de González Bravo, también moderado, en 1868. En el período revolucionario de 1868 a 1875, para que constase que era independiente se dió el gusto de elegir Presidentes a Cánovas y al Marqués de Molins, ambos enemigos de la Revolución. El Gobierno actual ha sido el único que le ha puesto al Ateneo un apagaluces, que tiene la forma de una gorra de cuartel.

El Ateneo en que yo conocí a Palacio Valdés hacia el año 76, en los comienzos de la Restauración, tenía otra cosa única en el mundo y que sería imposible en la nobiliaria Inglaterra, en la disciplinada Alemania y acaso hasta en la republicana Francia: la composición del personal. Allí había exministros, grandes oradores, políticos veteranos, catedráticos de Universidad y de Instituto, abogados, médicos, ingenieros, unos cuantos condes y marqueses, poetas, pintores, sujetos "problemáticos" que uno veía entrar y salir sin saber quiénes eran, y finalmente, estudiantes muy jóvenes, que eran el elemento más curioso de aquella mixtura.

En un debate sobre la Constitución británica, después de haber hablado don Manuel Pedregal, hombre grave y exministro de Hacienda, se levantaba un estudiante de segundo año de Derecho e intentaba enmendarle la plana. Uno de aquellos pichones universitarios, Julio Burell, ha sido ministro de Instrucción Pública; otro, Juan Alvarado, de Hacienda y de Marina; otro, el que ha ido más lejos, Alvaro Figueroa, ha sido, con la etiqueta de Conde de Romanones, jefe de partido, Presidente del Consejo de Ministros y del Senado.

En las discusiones se nos servían algunas veces platos inesperados; como el discurso incoherente de un coronel Moncada, del Arma de Caballería; quien, después de haber alabado unas cosas y censurado otras, condenó severamente la conducta de los profesores de piano por lo caro que cobraban sus lecciones.

También disfrutábamos de chiflados, como un Quiroga, andaluz, de arrogante figura y fácil palabra, que me quería mucho por ser yo el único que le escuchaba y nada le objetaba. Su idea fija era la arboricultura; la monarquía y la república, la religión y el racionalismo, eran para él cantidades desdeñables; lo importante, lo único que podía salvar a España era plantar árboles; sobre todo uno, que él llamaba "árbol-ministro", porque dejaba una ganancia diaria de trece pesos, que era lo que cobraba en España un ministro cada 24 horas.

Cuando el simpático Quiroga se salía de su arbolado era un conversador, o **causeur** irresistible, por su variada cultura y su gracia andaluza. Había sido Juez de Primera Instancia en la Habana; y supongo que si ya entonces había dado en lo del "árbol-ministro", en su pretorio los escribanos y oficiales de causas habrían hecho las diabluras de su repertorio, sin que él se enterase.

Teníamos un Presidente, Moreno Nieto, que había llegado a ser inamovible, porque lo elegimos varias veces por unanimidad; en sus discursos hablaba tan rápidamente que desesperaba a los taquígrafos del Congreso; muchas noches de invierno se sentaba junto al brasero, se frotaba las manos, fumaba cigarro tras cigarro y hablaba con todo interlocutor que sobrevenía, fuese un personaje como don Juan Valera o "Matita", estudiante (e hijo de un dentista de Madrid) que se dió a conocer por lo bullicioso y por una ambición precoz; a los seis meses de ser socio, ya aspiraba a una Secretaría.

Había un conserje, Teodoro Sánchez, estremeño y soldado cumplido de Infantería, muy popular, y un encargado de la biblioteca, Maestre Alonso, no menos popular, por lo inteligente, lo activo y lo servicial. Un día nos dijo a los periodistas que iba a publicar un libro y que contaba con nosotros para un bombito. Y cuando esperábamos un tomo de poesías, unos "Suspiros del Alma", unos "Ayes de un triste" o un "A la luz de la luna", resultó una cosa titulada: "De la Beneficencia en España": recopilación de leyes, decretos y reales órdenes.

En fin, amigo ilustre y gran novelista, entonces pasamos buenos ratos; que ahora son recuerdos agradables con algo de melancólicos; porque, como dice el maestro Chateaubriand, no tan buen novelista como usted, pero prosista admirable: "Los hechos de nuestra juventud, reproducidos por nuestra memoria, parecen ruinas vistas con luz artificial."

UN SUCESO POLITICO

LOS DECRETOS FISCALES

(Para el DIARIO DE LA MARINA)

El joven Ministro de Hacienda, espíritu políticamente tan audaz como ambicioso, siempre ávido de popularidad y nombradía, ayer fanático admirador del señor Maura, de quien recibió apoyos y protecciones sin tasa, al siguiente día colaborador de un régimen que con dureza formuló opiniones y juicios sobre aquella alta personalidad, es hombre de arrestos bastantes para acometer en unas horas el gran empeño de cambiar la estructura íntima de la organización municipal española o a título de conservador, de perjeñar en un minuto el Real decreto dando retroactividad a leyes y preceptos que niegan y desconocen derechos legítimamente adquiridos.

Por su edad, por sus bríos, por su inteligencia, por sus modos y hábitos políticos es persona que a donde quiera que vaya logrará hacerse notar y su actuación no pasará jamás inadvertida. Temperamento batallador, no se aviene al descanso ni al plácido disfrute de un alto cargo en lo que tenga de grato y ostentoso sinó que habrá de desempeñarlo poniendo en su labor todo el ímpetu y toda la pujanza de sus bríos. Así en el Ateneo; así en las propagandas de la juventud maurista; así en sus luchas famosas en el distrito de Carballino (Orense) donde luchó con el poder enorme del Conde de Bugallal, derrotándolo en la persona de uno de sus protegidos, señor García Durán; así en el Gobierno civil de Valencia, a donde le llevó el señor Maura cuando no tenía la edad legal para el desempeño de tal cargo; así en la Dirección de Administración local, donde fué musa y numen del Gobierno dictatorial en materia administrativa municipal y provincial; así en sus propagandas para dar vida y calor al movimiento de "Unión Patriótica"; así ahora en el Ministerio de Hacienda donde se propone llevar a cabo trabajos y empresas en que fracasaron, cuando las acometieron, hombres de saber y experiencia, del prestigio de Urzaiz, de Villanueva, de Cambó y de Alba.

No es el personaje que hoy regenta la cartera de Hacienda de los que se avienen con los frutos de una victoria para gozarlos en beata posición, sinó que todo avance en su carrera sírvele o pretende utilizarlo de escalón para más altos designios. Si el actual Gobierno arriba al momento electoral y llega a reunir un Parlamento veremos al joven Ministro hacer cuanto sea necesario para conseguir un núcleo numeroso de prosélitos, que serán la falanje de que se valdrá para magnos proyectos, que seguramente germinan en su conciencia y se insinúan en su voluntad con todo el ropaje de un anhelo vehemente, de una aspiración indomable. Presidir un Gobierno, acaudillar un partido, ser jefe y árbitro de una situación, tales son, seguros estamos, los deseos que en lo íntimo de su espíritu cobija el joven y temerario Ministro.

No le hacen justicia los que le juzgan como un simple ambicioso, que no siente perplejidades en la elección de los medios en el aprovechamiento de las coyunturas para el logro de su medro personal. Esto será lo externo y superficial de este hombre, hoy tan combatido y criticado, pese al régimen restrictivo, de severa censura en que se mueve la opinión, pero en lo íntimo, en lo profundo, en lo recóndito de su espíritu, sin que neguemos que pueda ser víctima de las seducciones y encantos que para ciertas gentes tienen los puestos oficiales, sus ambiciones miran más alto, se orientan hacia las grandes cumbres.

El alpinismo es deporte que atrae a muchos, por lo fácil y lo encantador. Cuantos lo practican nos hablan de las seducciones que encierra esta suerte de ejercicios, donde al lado del vigor orgánico se ejercitan las facultades emotivas, el sentimiento de lo bello, mediante la contemplación de los grandes paisajes, de los enormes panoramas de los aspectos más estéticos de la Naturaleza. Pero ninguno nos cuenta las veces que sienten aterrados y con indescriptibles angustias los vértigos que producen las alturas; ni jamás nos hablan de los que se despeñan y caen destrozados en la sima por haber llegado a niveles que ni por su temperamento ni por su resistencia les es dable resistir.

Nuestro joven e impetuoso Ministro de Hacienda, cuando todo el mundo lo creía ocupado en enterarse de las cosas elementales, primarias, de su departamento, por tratarse de funciones y problemas que no conocía ni habían entrado nunca en las zonas de estudio que con el mayor o menor provecho había cultivado, nos sorprende con sus proyectos fiscales y tributarios. La magna cuestión, la más ardua y compleja, la más delicada y difícil, que a un hombre encanecido en el manejo de estos asuntos le es dable acometer, la abordó el Ministro de Hacienda con una valerosa desenvoltura que a todos, aun a los que hemos visto de cerca sus modos y maneras de acción, nos tuvo que producir perplejidad.

Discútense si son o no originales los proyectos de pesquisa contributiva que nos sirvió el novel Ministro en esos Reales decretos que han tenido la virtud de conmover a toda España. Hay quien afirma cotejando textos y emparejando prosas que son una copia de los que Don Santiago Alba presentó ante el Parlamento en los años 16 y 18. En efecto, el proyecto de Alba, presentado a las Cortes el 24 de Septiembre de 1916, establece el caso de la expropiación forzosa para castigo de los defraudadores contumaces del Fisco, que ahora es base fundamental de la reforma que anuncia el Real decreto del actual Ministro, así como sus iniciativas para establecer los

(Continúa en la página 24)

M.E.C.D. 2016

PAULINO UZCUDUN NOQUEO EN PARIS AL PESO COMPLETO CANADIENSE SOLDIER JONES

EN EL VAPOR MONTERREY QUE NO LLEGO A ENTRAR AYER COMO TENIA ANUNCIADO SE ESPERA EN LA MANANA DE HOY DE NEW YORK AL EQUIPO DEL GALICIA SPORTING CLUB

EN SOLO DOS MINUTOS DE COMBATE UZCUDUN LE PUSO UNA FABRICA DE GUANTES A SU CONTRINCANTE JONES

Después del primer knock-down en el que le contaron seis al canadiense, el boxer hispano desarrolló un fiero ataque de derecha e izquierda sacándolo por entre las sogas del ring, cayendo al suelo

PARIS, febrero 9. (A. P.)—El campeón español de peso completo Paolino Uzcudun, noqueó al soldado Jones, de Toronto, Canadá, en el primer round del bout a 12 que celebraron esta noche en el Cirque de París.

Bastaron dos minutos exactos a Paolino para deshacerse del canadiense. Después de hacerse algún "sparring" para entrar en calor, Paolino disparó una izquierda a la quijada, castigó luego el cuerpo de su rival y allá se fué Jones cara a la lona por el conteo de seis, recibiendo al levantarse tal descarga cerrada de golpes al tronco que cayó de nuevo absolutamente noqueado; pero se levantó a tiempo.

Cuando el soldado Jones logró ponerse en pie para seguir la lucha, Uzcudun se fué de derecha e izquierda a la quijada, concentró de nuevo su ataque en el cuerpo con terribles punches, y allá fué el canadiense por entre las sogas, fracturándose tres costillas y quedando out.

PARECE PROBABLE QUE LA LENGLEN Y LA WILLS SE HAN DE ENFRENTAR EL DOMINGO CATORCE DE FEBRERO

La campeona americana parece estar contrariada por las apuestas, y si no fuera porque pudiera interpretarse de distinta manera, ella se retiraría del torneo de singles del Club Carlton

CANNES, Francia, febrero 9 (A. P.)—El comercialismo que ha invadido el tennis en la Riviera, como lo demuestra la venta de los derechos exclusivos a hacer una cinta a una firma privada y las grandes apuestas que se han cruzado en su match con Mlle. Lenglen, estuvo a punto de ser la causa de que Miss Wills, la campeona americana, se separase del torneo de singles del club Carlton, y por espacio de varias horas esutvo en peligro el encuentro entre las campeonas francesa y americana.

Tan disgustada estaba la muchacha californiana por la forma en que se desenvuelve el torneo que, según la creencia de sus amigos, sólo pensar que su retirada pudiera interpretarse por el mundo como temor a Mlle. Lenglen en un combate de singles, le impidió su retirada.

Las lluvias torrenciales, que obligaron a posponer los eventos de hoy, han conspirado para demorar el match Lenglen-Wills otro día, y ahora parece probable que ambas jugadoras se enfrenten el domingo 14 de febrero.

El interés está creciendo mientras tanto, pero desgraciadamente, a juicio de los amantes del tennis, el elemento azar ha entrado en la competencia y se ofrecen logros en Cannes, Niza y Monte Carlo.

Los administradores de los Casinos de esas tres ciudades dicen que son completamente ajenos a las apuestas que se cruzan en ellos, pero lo cierto es que un sindicato griego que durante tres años manejó las mesas del bacarat en Deauville y Cannes, anunció hoy que tiene 5 millones a favor de Mlle. Lenglen contra un millón de francos a favor de Miss Wills.

Miss Wills y Mlle. Lenglen se han enojado mucho al saber que eran objeto de grandes apuestas, pero Helen, con su acostumbrada filosofía, hizo notar a los invitados a un te: "Supongo que Vds. no pueden impedir a los jugadores que apuesten sobre algo; pero me parece incongruente que las actividades en el tennis de dos mujeres sean tratadas como unas carreras de caballos o un match de boxeo."

Suzanne, bailando en el Casino de Cannes, dijo a su compañero de baile: "Es una tontería, pero me agrada ver que yo soy favorita 5 a 1."

Este es el "five" de basket ball universitario, champion invicto de Cuba 1925-26. Estos muchachos forman el mejor conjunto del juego de cesta que en tiempo alguno floreció entre nosotros desde que tal sport se practica. No hay ningún otro team senior, no hay ni puede haber, por ahora, selección alguna que se haga entre todos los demás teams que quedan, que pueda igualar y menos superar a esta de los gloriosos Caribes que preside el doctor Clemente Inclán.

En la tarde de ayer fueron invitados a retratarse en la azotea del edificio que ocupa este DIARIO; invitación que aceptaron los muchachos de buen grado, viniendo en compañía del doctor Fifi Bock, jefe de los sports en la Universidad. Nuestro fotófrago aprovechó tan hermosa oportunidad para hacerles una porción de fotografías, en las cuales hay algunas de poses desconcertantes. Mañana salen para la Florida a jugar basket ball y a demostrar de todo lo que es capaz un team que acaba de ganar de calle un campeonato, y que si no ganó más juegos fué por no haber tenido más contrarios que le hicieran resistencia.

Aquí tenemos de pié y de izquierda a derecha: Coach, Applegran; Carlos Márquez, guard; Enrique J. Rodríguez, center; Otilio Campuzano, foward y capitán; Rodolfo Caballero, foward; Rafael Campuzano, guard. Sentados: Juan Laguerueia, guard; Nené Hernández, foward; Jacob Salomon, foward, y Jorge Aguayo, center.

EL CAMPEON MADRILEÑO DEL PESO WELTER EMILIO MARTINEZ RETARA AL CAMPEON DE ESPAÑA JIM MORAN

Martínez participará el próximo viernes en una velada pugilística que se celebrará en Madrid, y tendrá por contrincante al catalán Dorval. — El campeón francés, Rontis, ha desafiado a Antonio Ruíz

MADRID, febrero 9.— Servicio especial para el DIARIO DE LA MARINA, trasmitido por el hilo directo de la United Press).— En los círculos deportivos de ésta se comenta muy vivamente sobre la noticia propalada de que el boxeador mexicano Tonny Fuentes sea el primer contrincante que ha de enfrentarse al vasco Paulino Uzcudun, en su tournée por América. También se discute entre los aficionados al boxeo el reto que ha lanzado el champion del peso de pluma de Francia, Rontis, al campeón europeo, Antonio Ruiz, para discutirle la faja.

El campeón madrileño del peso welter, Emilio Martínez, se propone retar al actual campeón de España de esa división, Jim Moran, que se encuentra actualmente en la Habana. El próximo viernes se efectuará una magnífica fiesta de puños, y en ella tomará parte Emilio Martínez, teniendo por contrincante al catalán Dorval. Bodín, un nuevo valor pugilístico de Castilla, se enfrentará con el galo Chassagre, ambos del peso ligero. Y el santanderino Amador Rodríguez, peleará contra el alsaciano Acgaladenhauffen, que está precedido de gran fama. Para este combate reina gran espectación.

EN LA FIESTA HIPICA DE AYER EN ORIENTAL PARK SALIERON POR LA CHIMENEA TODOS LOS CATEDRATICOS

Pero en cambio salieron por la puerta grande las "palomas" cobrando muy buenos dividendos en los books y en la mutua. Como el piso estaba en muy buenos condiciones se cronometraron muy buenos tiempos

La función hípica de ayer tarde fué de muy pobres resultados para los caza favoritos, al darse solamente un "choice" Cabin Creek en la sexta y última, y conquistar las cinco anteriores French Canadian, Star Blaze, Little Smoke, Down Town y My Valet, de alta cotización en los books, y jugosos dividendos en la Mutua.

El segundo turno del programa, dedicado a los novatos que acaban de cumplir los dos años, atrajo como siempre el mayor interés de la afición en general. Helga Marie, la aristocrática hija de Omar Khayyam, que lucía como lógica ganadora de ese simpático evento, causó una nueva decepción finalizando en segundo lugar detrás de Star Blaze.

El piso de la pista en soberbias condiciones, permitió que se produjeran reñidas contiendas en la mayoría de los turnos, cronometrándose buenos tiempos para la clase que fué al post.

E. B. Ogden, turfman aplatanado, que reside en Cuba hace años, y B. C. Keller, del grupo turista, se disputaron por la vía del claim la posesión de Little Smoke, el fácil ganador de la tercera, pero ambos lamentaron mucho haber ejercitado el derecho que les concede esa regla del turf, al ver que Miss Gwynn Chambers con lágrimas en los ojos demostraba el pesar que le causaba perder esa competencia, reconociendo al mismo tiempo que debía resignarse, por haberlo mandado al post en carrera reclamable. En el sorteo tradicional, lanzando una moneda al aire, se lo llevó Ogden por la suma de mil pesos.

Jagger, el favorito fracasado del primer turno, pásó a ser propiedad de A. B. Jessop, por la vía del claim en la suma de 800 pesos.

El jockey D. Pribble, por padecer de cierta afección en los ojos, tuvo que cancelar sus montas ayer tarde.

Jim Moody, trainer de las pertenencias de Theodore E. Muller en el Oriental Park, cambió ayer el ejemplar Randel por Margaret E. Hope, quep ertenecía a Fairman.

Después de las carreras de mañana se celebrará en el paddock el primer remate de ejemplares del actual mitin.

Scratch que terminó nada menos que segundo detrás de Nurmi, ganador este del New Orleans Handicap que produjo a su dueño 26 mil pesos, luchó en Oriental Park el invierno pasado, con las sedas de Roger Minton, quien lo vendió en New York en la Primavera.

Malojeros que aun no habían retribuido a sus dueños con un sólo triunfo desde el comienzo del mitin, discutieron el primer turno del programa a cinco y medio furlongs, resolviéndose en un fácil éxito para French Canadian, piloteado por el desconocido W. Varley, que se mantuvo al frente de la procesión en todo el recorrido, aunque al final tuvo que ser hostigado para rehuir el amenazante reto de Acouchla II, que acabó delante del tercer Smudge. El favorito Jagger partió mal, y luego se despistó en todo el trayecto.

La potranca Star Blaze partió en punta y se sostuvo al frente en el evento para "bebés" del segundo episodio. Helga Marie sufrió los inconvenientes de un estorbo instantes después de la partida, pero cerró bien para el place. Roella la tercera hizo un buen esfuerzo. Cuban Flag con las sedas del Marianao Stable, nunca pudo acercarse a los liders.

Little Smoke ganó a su antojo el tercer turno, aunque al final se le vió cansarse mucho, y esto permitió a The Nephew acercársele como peligroso rival. Nephew aventajó a Evening Star por una cabeza para el place. El favorito Jone Day terminó onceno en el grupo de doce hipotecas que fueron al post.

En la cuarta Down Town se encargó de dar al traste con los cálculos que tanto desvelo causa a los "hípicos" dueños del Koran que edita Mr. Lynch. Galatia parecía un "robito", pero al comenzar la carrera se le vió incapacitado para figurar entre los liders, y a duras penas conquistó el tercer puesto, una cabeza delante de Star of Eve. El place fué para Brown Rock. Down Town pagó a razón de 26 pesos por cada dos maracas que se le invirtió en la Mutua.

My Valet ganó el "wire" de la meta con cuatro largos a [illegible] delante de Crystal Ford, y este con pescuezo delante del tercero Clear Viev. La favorita Little Blaze fué torpemente agotada en los primeros tramos, de la quinta a milla y cincuenta yardas.

Gordon demostró más astucia sobre el favorito Cabin Creek que Fisher el piloto de Stevens, en el sexto y último episodio de la tarde hípica martiniana, arrebatándole por cabeza un triunfo que parecía corresponderle ya sobre la meta. Diversity cerró una gran brecha para finalizar en el tercer puesto. McCann hizo una de sus célebres "macanadas" a bordo de Zero, al que dirigió desastrosamente.

Con los sucesivos fracasos de los favoritos ayer tarde, los llorones habían perdido ya todo el wind en el cuarto round, después del cual se replegaron en formación envolvente hacia el cesped frente al grand stand para engrosar las filas de los "rubber-necks" y "astrónomos" que sólo asisten a las fiestas hípicas para entregarse al ejercicio visual desde el "subway" que media entre el stand y la pista. Qué pillines esos meteorólogos y qué solidez facial la de algunos más osados.

En las Primeras Horas de la Mañana Llegarán a la Habana las Huestes del Galicia S. C.

Las huestes balompédicas del Galicia Sporting Club, de New York, que eran esperadas ayer porque así lo anunciaron las agencias cablegráficas, llegarán en las primeras horas de la mañana de hoy. Es casi seguro que antes de las ocho de la mañana ya estén en tierra cubana, desembarcando en los hermosos muelles de la "Ward Line", y en el que habrá desde horas muy tempranas infinidad de sportmen que irán a darles la bienvenida a los atletas en nombre de los clubs balompédicos de la Habana.

También habrá en los muelles una representación de la Federación Occidental, que será la primera en darle el saludo de bienvenida a los futbolistas. Y por la noche, este organismo dará un ponche en su honor, acto para el cual han sido invitados todos los presidentes de los Club y los jefes de las páginas de sports.

Los jugadores que vienen son los siguientes: Angel Núñez, Agustín Galiano, Germán Rodríguez, Manuel Vega, Rodnick McChesnie, Leonard McNamara, José Knills, José Mena, Francisco González, William Findlay, John Gallagher, David Forsythe, James Murphy, William Jackson; el Presidente del Club, señor Juan Gallegos, y el señor Valentín Aguirre, propietario de un hotey neoyorkino, que viene como director del equipo.

A todos, les demos la más cordial bienvenida.

EN LA LIGA AMERICANA NO SE PERMITIRA EL USO DE LA RESINA

WASHINGTON, febrero 9. (U.P.). En la reunión de la Liga Americana se desaprobó el uso en dicho circuito de la bola de resina.

Los representantes de dicha liga en el comité conjunto para la redacción del reglamento de base ball recomendaron el uso de esta clase de bola, que ha sido sancionado ya por la Liga Nacional, pero una mayoría de presidentes de clubs echaron abajo la moción.

La reunión era ostensiblemente con el propósito de aprobar el programa para la temporada de 1926, lo que se llevó a efecto, señalándose, por lo tanto, el comienzo de la misma el día 13 de abril.

El St. Louis comenzará la temporada en Chicago, el Cleveland en Detroit, el New ork en Boston y el Filadelfia aquí. La temporada terminará el 26 de septiembre.

LAS NADADORAS DE ST. AGUSTINE BATEN TRES RECORDS MUNDIALES

ST. AGUSTINE, Florida, febrero 9. (A.P.)—En los eventos de los campeonatos nacionales de natación de la Asociación de Amateurs, celebrados aquí esta noche, fueron batidos tres records mundiales, quedando además proclamados dos campeonatos nacionales.

Eleanor Garatti, californiana de 17 años, defendió con éxito su título nacional en las 50 yardas, después de establecer un nuevo record mundial de 27 1-5 segundos en la primera prueba.

Agnes Geraghty, de New ork, batió el record mundial en las 50 yardas, natación de pecho, Martha Norelius mejoró en cerca de sinco segundos la marca establecida por Gertrude Ederle en las 250 yardas.

El campeonato nacional de pentathlan lo ganó Adelaide Lambert, de New York, que viene a sustituir como poseedora del título a Helen Wainwright, hoy profesional.

FRONTON JAI ALAI

JUEVES 11 DE FEBRERO
A LAS 8 1|4 P. M.

Primer partido a 25 tantos

Tabernilla y Angel, blancos;
Juanito y Aristondo, azules
A sacar blancos y azules del 9 1|2

Primera quiniela a 6 tantos

Irigoyen III; Millán;
Lucio; Abando;
Aristondo; Machín

Segundo partido a 25 tantos

Millán y Gómez, blancos;
Echeverría y Machín, azules
A sacar blancos y azules del 9 1|2

Segunda quiniela a 6 tantos

Eguiluz; Erdoza Menor;
Martín; Gutiérrez;
Larruscaín; Cazalis Mayor

Tercer partido a 30 tantos

Hermanos Erdoza, blancos;
Larruscaín, Gutiérrez y Ansola, azules.
A sacar blancos del 10; azules del 9½

RESUMEN DE LA FUNCION DE ANOCHE

Primer partido: AZULES. Guruceaga y Aristondo. Pagaron a $3.60.
Los blancos, Tabernilla y Ugartechea, quedaron en 24 tantos.
Primera quiniela: LUCIO. Pagó a $3.00.
Segundo partido: AZULES. Lucio y Ansola. Pagaron a $3.60.
Los blancos, Echeverría y Larrinaga, quedaron en 13 tantos.
Segunda quiniela: EGUILUZ. Pagó a $3.40.
Tercer partido: BLANCOS. Eguiluz y Martín. Pagaron a $2.80.
Los azules, Cazalis Mayor y Teodoro, quedaron en 21 tantos.

FARLEY FUE RATIFICADO COMO PRESIDENTE DE LA COMISION DE BOXEO

NUEVA YORK, febrero 9. (U. P.) James A. Farley ha sido reelecto presidente de la Comisión Atlética del Estado que controla el boxeo en Nueva York. El lunes el gobernador Smith volvió a designar comisionados a Farley y a William Muldoon y el martes se celebró una reunión de la comisión. La votación favoreció a Farley, como ya hemos dicho.

Mike Mc Tigue dijo a la comisión que estaba dispuesto a firmar un contrato para pelear con Jack Delaney, como lo había propuesto el light heavyweight de Bridgeport, con tal que Paul Berlenbach firmase un convenio comprometiéndose a enfrentarse con el triunfador.

La Comisión pidió a los promotores de boxeo, los propietarios de clubs y los matchmakers que señalasen un día cada año en el cual cada club celebrase un beneficio en favor de la National Sport Alliance.

Se condenó a 60 días de suspensión a Charles Roosen, porque, habiendo resultado con exceso de peso para el bout que iba a celebrar esta noche en el Pioneer A. C., hubo que dejar sin efecto toda la función.

GLIDING FOX NO ENTRO EN EL DINERO AYER EN LA PISTA DE MIAMI

MIAMI, febrero 9. U.P.)—La yegua Florence Naightingale, hija de Man O'War y de The Nurse, la cual pertenece al establo Salvbira, de la propiedad del Amirante Cary Grayson ganó hoy el "purse" Kissemmee, por una nariz.

La hija de Man O'War se puso a la cabeza desde el principio dejando atrás al favorito Gliding Fox, que recientemente había causado sensación en la Habana, continuando delante casi hasta el final en que comenzó a cansarse, pero no lo suficiente para permitir que el tardío impulso de South Wind que logró dejar cinco cuerpos atrás al favorito Chrysalis, la adelantara. La carrera se hizo un quinto de segundo más pronto que el record del track. El favorito entró en tercer lugar.

Florence Nightingale, 113 libras, Callahan, $8.70; $5.00; $2.50.
South Wind, 94 libras, Steele, $4.10 $2.30.
Chysalis, 105 1-2 libras, Malben, $2.20.
Tiempo: 1.42 4-5.
También corrieron: Bona Vera y Gliding Fox.

BASKET BALL INTER-COLEGIAL

Se ha pospuesto la inauguración del Campeonato de basket ball Inter-Colegial para el día 19 de este mes en vez del día 15 que se había anunciado, por ser ese día fecha luctuosa por la explosión del Maine.

Los teams que jugarán ese día serán Lasalle contra Instituto y Escolapios de la Habana contra Gran Antilla. Esto es lo que se refiere a la Habana, que el día 20 será inaugurado en la Provincia de Matanzas entre los clubs Escuelas Pías de Cárdenas e Instituto de Matanzas.

Los teams de la Habana jugarán dos vueltas entre sí y en Matanzas el que de cinco gane tres.

Troadio Hernández y Serafín Cumbraus actuarán de referees en Matanzas y Cárdenas, sábados y domingos.

BALANCE DEL CAMPEONATO DE BASE BALL PROFESIONAL DE 1925-26

(Recopilados expresamente para el DIARIO DE LA MARINA, por Peter).
EL FIELDING POR POSICIONES

Ayer publicamos el fielding de los pitchers y catchers y hoy vamos a publicar los de los jugadores restantes del infield, dejando para otro día el de los outfielders, que serán los últimos numeritos que publicaremos del Campeonato Nacional de este año, pues ya hemos publicado todos los records, excepto el del batting-average que es el único que siempre publican los Anotadores Oficiales.

Por los records que publicamos hoy se verá que la posición más difícil de desempeñar es la del campo corto. Doce players desfilaron por el short y ninguno de ellos escapó sin cometer error por muy poco tiempo que estuviera defendiendo ese ángulo del diamante. Ha sido, pues, la posición en la que más bajo porcentaje se ha alcanzado según se podrá ver en los totales.

El mejor inicialista, fildeando se entiende, resultó Pepín Pérez. La mejor segunda base, Paíto Herrera, y la mejor tercera base "Kakín" González.

PRIMERA BASE

Players.—Club.	O.	A.	E.	Tl.	Ave.
Pepín Pérez, Almendares	330	16	0	346	1.000
J. M. Fernández, Almendares	31	2	0	33	1.000
Portuondo, Almendares	4	0	0	4	1.000
Winter, Habana	3	0	0	3	1.000
Kakín, Habana	1	0	0	1	1.000
Joseíto, San José	102	4	1	107	.991
David Gómez, S. J.	50	3	1	54	.981
Wilson, Habana	391	14	6	411	.981
H. Martínez, S. J.	12	0	1	13	.923
Morín, San José	24	1	4	29	.862
TOTALES	948	40	13	1001	.988

SEGUNDA BASE

Players.—Club.	O.	A.	E.	Tl.	Ave.
Wilson, Habana	1	1	0	2	1.000
Paíto, Habana	93	134	6	233	.974
Lloyd, Almendares	47	50	7	104	.933
Portuondo, Almendares	36	50	7	93	.924
Oscar Rodríguez, S.	62	68	11	141	.950
Kakín, Habana	7	17	2	26	.920
TOTALES	246	320	33	599	.945

TERCERA BASE

Players.—Club.	O.	A.	E.	Tl.	Ave.
Chacón, San José	3	2	0	5	1.000
H. Bauzá, San José	1	4	0	5	1.000
Olivares, Almendares	0	3	0	3	1.000
Kakín, Habana	19	48	1	68	.985
Portuondo, San José	7	16	1	24	.958
Ferrer, San José	15	23	3	41	.927
Marcell, Habana	25	33	6	64	.906
Gutiérrez, Almendares	63	80	15	158	.905
David Gómez, San José	1	2	2	5	.600
TOTALES	134	211	28	373	.952

SHORT STOP

Players.—Club.	O.	A.	E.	Tl.	Ave.
Lloyd, Almendares	20	52	3	85	.965
L. Correa, San José	5	9	1	15	.933
Chacón, San José	23	32	4	59	.932
Beckwith, San José	5	8	1	14	.929
Paíto, Habana	2	10	1	13	.923
Quintana, Habana	78	104	18	200	.910
Portuondo, Almendares	6	4	1	11	.909
Lundy, Almendares	41	74	14	129	.891
Ferrer, San José	0	6	1	7	.857
J. Méndez, Habana	3	5	2	10	.800
Joseíto, San José	6	2	2	10	.800
H. Bauzá, San José	5	10	4	19	.789
TOTALES	204	316	52	572	.909

Paulino Uzcudun, que se anotó anoche un decisivo triunfo sobre el soldado Jones.

BLACK BILL TENDRA POR CONTRARIO EN LA SEMANA ENTRANTE A BENNY TELL

NUEVA YORK, febrero 9.—(U.P.)—Black Bill, el boxeador cubano de peso mosca, peleará contra Beny Tell, de Brooklyn, dentro de la próxima semana, según ha anunciado el director del New Broadway Arena.

Esta pelea es la segunda que celebran ambos boxers, habiendo sido tablas la primera que llevaron a cabo.

SELECCIONES PARA LAS CARRERAS DE HOY EN EL "ORIENTAL PARK"

RACING FORM

1.—Jig Time, Davelle, Pony Express, Fletile.
2.—Execution, Fair and Warmer, Edgewood, Impulse.
3.—Duke of Marlborough, Mieux, Nota Bene, Skip Little Noon.
4.—Expressive, J. G. Bickel, Winning Bird, Mitzi McGee..
5.—Little Bat, Avispa, Starmatia, Gentry.
6.—Gailford, St. Michael, Salvage, Napoo.

LA MEJOR APUESTA:
DUKE OF MARLBOROUGH

RUNNING HORSE
Por el Rio Rey

1.—Jig Tieme, Davelle, Suzuki.
2.—Harp of the North, Execution, Royal Spring.
3.—Duke of Marlborough, Mieux, Richard D.
4.—Expressive, Winning Bird, J. G. Bickel.
5.—Lanoll, Little Bat, Avispa.
6.Napoo, Gailford, Salvage

LA MEJOR APUESTA:
DUKE OF MARLBOROUGH

MORNING TELEGRAPH

1.—Jig Time, Davelle, Picker and Stealer.
2.—Edgewood, Fair and Warmer, Hempton Lady.
3.—Duke of Marlborough, Skip Little Noon, Mieux.
4.—Winning Bird, Mitzi McGee, J. G. Bickel.
5.—Avispa, Little Bat, Starmatia.
6.—Gailford, Salvage, Napoo.

LA MEJOR APUESTA:
AVISPA

EL USO DE LA RESINA EN LA BOLA SOLO SERA PERMITIDO EN LA LIGA NACIONAL SEGUN FUE YA ACORDADO

La Liga Americana se opone a que los lanzadores usen sustancia alguna para lanzar pelotas. — Esta determinación traerá alguna dificultad cuando al final de ambas contiendas se celebre la gran Serie Mundial

WASHINGTON, febrero 9. U.P.)—La Liga Americana ha propinado un bofetón en pleno rostro del Comisionado Ladis ésta tarde al votar en contra del uso de la bola de resina en 1926.

Como que el comité conjunto que redactó el réglamento de la nueva temporada había dispuesto ya el uso de dicha bola, se crea una dificultad con la medida rechazada hoy en la reunión de la referida liga. Los preceptos que ahora rigen el juego nacional permiten el uso de la bola de resina y la Liga Americana, con su votación de hoy rechaza lo dispuesto por el comité conjunto y establece sus propios preceptos a este particular.

Fué el voto de Landis en la reciente reunión del Comité conjunto, lo que decidió en favor de la bola de resina. Treg representantes de la Liga Americana votaban contra la medida y tres de la Liga Nacional a favor, y el Comisionado de base ball rompió con su voto el empate.

Aunque es cosa sin duda alguna posible para la Liga Americana jugar durante la venidera temporada sin hacer uso de la bola de resina, mientras la Liga Nacional la usa durante la misma, cuando llegue el momento de celebrar la serie mundial, serán las dificultades. Los umpires tendrán probablemente que retirar el saquito de resina cuando estén en el campo los pitchers de un club y presentárselo a los del otro cuando sea su turno de jugar.

Clark Griffith, presidente de los Senadores, tenía otras observaciones que hacer sobre el Comisionado Landis, y de su posición en el base ball, pero los magnates de la Liga Americana se las guardaron para ellos después de la reunión. Se difirió para más adelante tomar cualquier acción respecto de la proposición de la Liga Nacional que pretende extender por diez años más el contrato del Comisionado.

M.E.C.D. 2016

MAÑANA SALEN PARA LA FLORIDA LOS CARIBES A JUGAR BASKET BALL

LOS LEONES DE M.GUEL ANGEL GONZALEZ DERROTARON A LAS PANTERAS DEL STEWART CON ANOTACION DE CINCO POR DOS

El veterano Méndez actuó como en sus buenos tiempos permitiendo sólo seis hits al Stewart. — Cheo Ramos bateó muy bien

Central Stewart Febrero 7 de 1926.

Como anteriormente se había anunciado dió comienzo a las tres de la tarde el tan esperado encuentro entre las novenas Habana y Stewart lo que resultó un emocionante y reñido desafío, resultando victorioso la potente novena de Mike por ser de más calibre que la nuestra, pero las Panteras supieron poner su nombre bien alto dándole un magnífico desafío a las huestes capitalinas.

En este desafío se distinguieron por nuestras Panteras, Cándido López excelente player que se llevó una tremenda y corrida línea bateada por Oscar Estrada que levaba trazas de un home run, Yoyo Díaz que anuló por su buen pitching a sluger como Torriente al cual ponchó, también ponchó a Estrada, Mike, Torres y a Méndez 2 veces, también pitcheó bien Rosell que relevó a Yoyo en la mitad del sexto acto a Yoyo por no encontrarse bien al cual en los tres y dos tercios innings que actuó no le pudieron conectar de hit ponchando a Kakin a Torres, a Méndez, también Calderón en el catcher estuvo colosal y para que se vea lo bien que portaron Yoyo y Calderón, Mendez le ofreció un puesto en su novena del Kansas City para jugar este año. También en el fildeó estuvieron colosales Miranda en la primera base, Entenza en la tercera y Tito Capote en la segunda base. En el bate del Stewart merecen mención, Cándido López que en el primer inning y la pelota que lanzó Mendez se la puso en tablado por el leifil valiéndole un hermoso tribey, Sergio Carrera con dos oportunos hits uno de dos bases, Elias Miranda con un sencillo, Calderón con un sencillo e Ignacio Abreu con una tremenda línea por el pitcher.

En el fielding de los Leones de Mike se distinguieron, Quintana que le robó un hit a Ignacio Abreu, con una sola mano. Paito Herrera que aceptó una tremenda rolata sobre la primera base (que le valió muchos aplausos), Kakin que paró y sacó en la primera base un tremenro rolling de Cándido López y Miguel Angel González que actuó como siempre el sabe hacerlo no permitiendo que le robaran una sola base; de los files del Habana no hay que hablar nada, pues estuvieron colosales, y Ricardo Torrer en la primera.

En el bate del Habana el lider fué Cheo Ramos que bateó de 3-2, Paito Herrera y Mike batearon de 512, Kakin y Quintana de 3-1 y Méndez al cual en cuatro veces lo poncharon 3 y conectó de hit una vez.

Y para terminar queremos felicitar a Mike y a sus huestes por lo bien disciplinados y por el buen papel que desempeñaron en el pasado campeonato.

Para mas detalles y para que se vea la buena pelota que se jugó véase el score:

LEONES DE MIKE (HABANA)

	V.	C.	H.	O.	A.	E.
Ramos, rf..	3	0	2	3	0	0
Estrada, cf.. .. .	3	2	0	3	0	0
Herrera 2b..	5	0	2	1	2	0
Torriente, lf..	3	0	0	3	0	0
Mike, c..	5	0	2	1	2	0
Kakin, 3b..	3	1	1	0	2	0
Quintana, ss..	3	1	1	2	5	1
R. Torres, 1b.. ..	5	0	1	13	0	0
J. Méndez, p.. ..	4	1	1	1	2	0
Totales..	34	5	10	27	13	1

PANTERAS DEL STEWART

	V.	C.	H.	O.	A.	E.
Cando López, cf...	4	1	1	2	0	0
E. Miranda, 1b.. .	4	0	1	5	3	0
Luis Entenza 3b..	2	0	0	1	2	0
S. Correa, ss.. ...	4	1	2	5	2	1
Calderón, c.. .. .	3	0	1	11	2	1
Nerey, lf..	4	0	0	0	0	1
I. Abreu, rf..	4	0	1	1	0	0
Santiago Sapote 2b	3	0	0	1	2	0
Yoyo Díaz, p.. ..	2	0	0	0	0	0
Rosell, p..	1	0	0	0	0	0
Totales	31	2	6	26	11	3

SUMARIO

Tribey: Cándido López.

Tubey Paito Herrera, Sergio Correa, Calderón.

Hit a los pitchres: a Yoyo 10 en 25 veces al bate y 5 y un tercio. A Rosell ninguno en 9 veces y 3 y un tercio innings.

Stolen base: Estrada, Ramos, Kakin y Quintana.

Double play: Correa a Miranda a Calderón.

Bases por bolas: por Yoyo 4, por Méndez 1, por Rossell 3.

Struck out: Yoyo 6, a Estrada 1, Torriente 1, Mike 1, Torres 1 y Méndez 2. Méndez 1 a Ignacio Abreu. Rosell 3 a Kakin 1, a Torres 1, a Méndez 1.

Score: Benjamín Rodríguez.

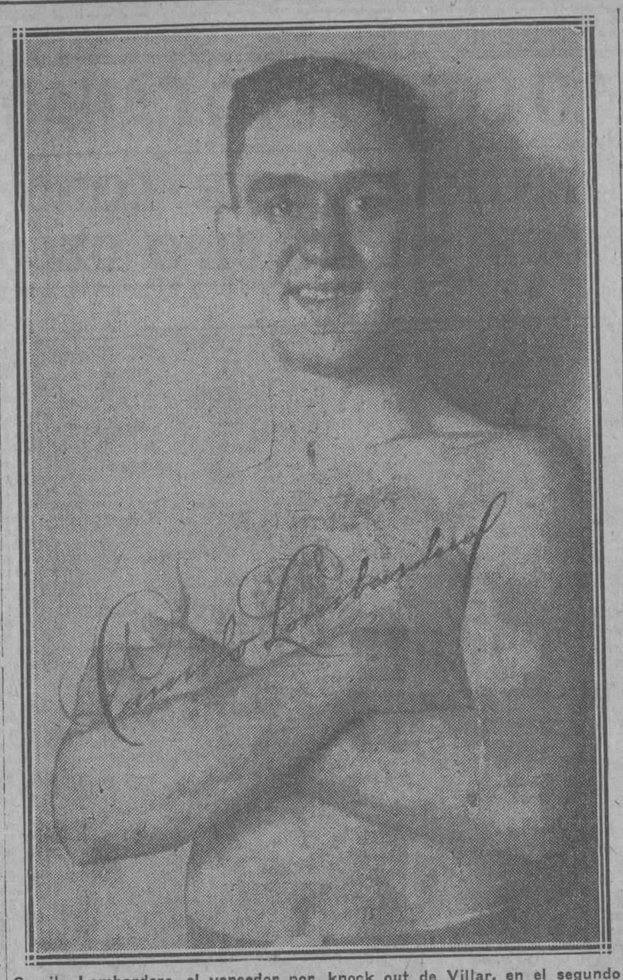

Camilo Lombardero, el vencedor por knock out de Villar, en el segundo round de su pelea del sábado en la Arena Colón. Este muchacho, cuya vera efigie aparece en este grabado, está llamado a obtener muy sonados triunfos; es de la nueva cosecha, de los pinos nuevos recién salidos del amateurismo que están dando mucho que hacer.

RESULTADO DE LAS CARRERAS DE AYER

PRIMERA CARRERA. 5 1-2 Furlones. Para ejemplares de 3 años y más. Reclamable. Premio $600.

Caballos	Peso	Jockey	1o	2o	3o
French Canadian	116	W. Waley	$ 4.40	$ 3.80	$ 3.60
Acouchla II.	113	D. Fisher	——	10.80	9.40
Smudge	108	A. Williams	——	——	6.40

Tiempo: 1 08. Ganador, caballo de 6 años, hijo de Pataudor Fron-tenac-Phantom Light, propiedad de A. B. Jessop.

También corrieron: Jagger, Sunsprite, The Crecle, Almrs. Starlight, Hamton Lady, Anna M. Daugherty, Country Life y Herbier.

SEGUNDA CARRERA. Dos Furlones. Para ejemplares de dos años no ganadores. Premio $600.

Caballos	Peso	Jockey	1o	2o	3o
Star Blaze..	112	A. Yerrat	$ 8.80	$ 4.00	$ 3.20
Helga Marie.	112	J. Kellum	——	2.80	2.20
Roella.	112	I. Gordon	——	——	2.60

Tiempo: 23 1-5. Ganador, potranca de 2 años, hija de Star McGee-Bessie Keough, propiedad de J. E. Brown.

También corrieron: Garzona, Manipulator, Cuban Flag y Miss Innocence

TERCERA CARRERA. Seis Furlones. Para ejemplares de 4 años y más. Reclamable. Premio $600.

Caballos	Peso	Jockey	1o	2o	3o
Little Smoke	110	Woodstock	$ 6.20	$ 3.60	$ 2.80
The Nephew.	115	S. Banks	——	5.00	3 60
Evening Star.	110	W. Murphy	——	——	3.80

Tiempo: 1.13 2-5. Ganador, caballo de 6 años, hijo de Sweep-Polygon, propiedad de Miss G. Chambers.

También corrieron: Nacomee, Lady Newton, Bessie Hope, Lydia Drew, Clearfield, June Day, The Dictador, Altamour.

CUARTA CARRERA. 5 1-2 Furlones. Para ejemplares de 4 años y más Reclamable. Premio $700.

Caballos	Peso	Jockey	1o	2o	3o
Down Town..	104	Woodstock	$26.60	$12.40	$ 3.20
Brown Rock.	104	E. Sporri	——	5.00	2.80
Galatia	107	H. Callahan	——	——	2.40

Tiempo: 1.07 1-5. Ganador, jaca de 4 años, hija de Escoba-Cousin Martra, propiedad de J. C. Gillem.

También corrieron: Star of Eve, Poter Pom y Havana Electric.

QUINTA CARRERA. Milla y 50 Ys. Para ejemplares de 3 años y más. Handicap. Premio $800.

Caballos	Peso	Jockey	1o	2o	3o
My Valet	102	E. Sporri	$ 7.40	$ 4.40	$ 3.00
Crystal Ford	104	I. Gordon	——	5.40	3.80
Clear View	107	D. Fisher	——	——	3.00

Tiempo: 1.43. Ganador, jaca de 6 años, hija de Great Britain-Virginia Nunn, propiedad de J. H. Stamper.

También corrieron: Little Blaze, Magnetic y Silk Sox.

SEXTA CARRERA. Milla y 1-16. Para ejemplares de 4 años y más. Reclamable. Premio $700.

Caballos	Peso	Jockey	1o	2o	3o
Cabin Creek....	113	I. Gordon	$ 4.20	$ 3.40	$ 3.00
Stevens..	107	D. Fisher	——	5.40	3.80
Diversity.	102	Woodstock	——	——	4.20

Tiempo: 1.48 2-5. Ganador, jaca de 8 años, hija de Short Grass-Ocanya, propiedad de Mrs. J. L. Wade.

También corrieron: Randel, Lady George, Zero, Clip y Laura Cochran.

LOS OSOS POLARES CONTINUAN INVICTOS AL DERROTAR AL SPORTING DE BATABANO CON ANOTACION DE DOS GOALS POR CERO

Fué un buen partido. — Dominaron los Solares en el primer tiempo. Y en el segundo a pesar de ser dominados, no pudieron los de Batabanó hacer el del honor. — Asistió mucho público. Detalles del match. — Un mal arbitraje

Cuando los futbalistas componentes de los onc e "Osos Polares", y Sporting Foot-Ball Club de Batabanó entraron en el campo de "Surgidero Park", no se había terminado el match de base ball que jugaban los teams "Surgidero B.B.C." y "Billiken" de esta capital.

Estaban en el sexto inning.

Y después de jugar los innings que ordena y obliga el reglamento de ese deporte, se encontraban así: 1 por 1.

Ni vencedores ni vencidos.

Después de una titánica lucha.

Las cuatro y diez .

Los dos "onces" salen al campo

Nuestro estimado compañero "Balomestas", nos presenta a otro compañero, no menos estimado, "El Tigre de Oro". Cuatro palabras y más nada. Practican unos momentos. Tanto los "Osos Polares" como los sportinguitas están muy animados para la lucha. Todo parece creer que veremos un buen partido, dada la valía indiscutible de ambos "elevens".

MUCHO ENTUSIASMO

Una inmensa legión de fanáticos invadió desde las primeras horas de la tarde el stadium de "Surgidero Park", llenándose por completo el stand, destinado para presenciar la lucha entre cerveceros y roji-blancos. Los partidarios de uno y otro equipo escogieron los lugares más estratégicos para desde allí animar a los bravos muchachos que salían a defender la bandera de sus simpatías en este sensacional y viril deporte.

El desarrollo del hermoso deporte del balón redondo en esta "Perla de las Antillas", ha sido tan grande en estos últimos años que no solamente han adelantado los muchachos que lo practican, sino que los fanáticos aumentan cada día y sobre todo el bello sexo, que es cada día más por presenciar esas justas.

COMIENZA EL MATCH

Son las cuatro y quince.

El árbitro designado para tan interesante encuentro lo es José Acebal, el cual en honor a la verdad estuvo muy deficiente y muy desacertado, da comienzo al match.

Sacan los de Batabanó.

Aduéñanse del balón los "Polares", quienes en combinaciones colosales llegan a los dominios de Antonio.

El matrimonio Eduardo-Palomera limpian el área.

Pero...

Los "Osos" dominan.

Y tiene que intervenir el trío central, bastantes veces por cierto.

EL PRIMER GOAL

Los cerveceros combinan bastante bien: los interiores y extremos se entienden a las mil maravíllas.

La puerta de Batabanó es ahora comprometida seriamente.

El goalkeeper roji-blanco se defiende mucho y bien. Pero el dominio de los Polares sobre sus contrarios, obliga a éstos a una defensiva enorme.

Hay una mêlee de la cual anota el equipo visitante el primer goal.

Llevan tan sólo unos cinco minutos jugados, cuando los cerveceros abrieron el marcador.

El Sporting no decae. Busca ahora el empate.

Pero los "forwards" visitantes siguen desenvolviéndose e n terrenos del Sporting.

Hay muy buenas jugadas por ambas partes.

Los "Polares" juegan con más cohesión.

Los sportinguistas parece que no se entienden.

Son ahora los adelantes roji-blancos los que se adueñan de la situación.

P. Pito Gutiérrez y su compañero despejan con mucha precisión.

Y muy serenos.

El portero Polar, parece de los buenos, ha despejado pelotas dificilísimas.

Hay una semi-mêlee que pone en gran peligro la meta que defienden los entusiastas equipiers polares.

El once de Batabanó, al no tener precisión en el schoot, pierde de anotar un tanto, malográndose en esta vez así el empate.

Los de Batabanó parece que están ahora entrando en "caja".

Son muchas veces las que tienen que intervenir los backs.

Pero despejan muy bien.

Entre estos destácase P. Pito Gutiérrez.

Hay más jugadas, y termina el primer falft.

El marcador está así: 1x0.

Los muchachos que componen el popular equipo "Osos Polares", van a defender el 1x0, ya que antes el viento lo tenían a su favor, y ahora está en su contra.

Este pequeño handicap, hace que el once que manichea Palomera, vaya decidido al empate.

Sacan ahora los visitantes.

Y empieza dominando la situación sus contrarios.

La mar de veces intervienen los zagueros de Puentes Grandes.

Despejan colosalmente.

El dominio es de Batabanó.

Y sus avances son todos por el ala izquierda.

Tonito pierde infinidad ide veces el balón.

Casi todos van a faut.

Y los polares defiéndense mucho.

El portero de éstos ha hecho paradas monumentales.

Todos los avances de los "forwards" sportinguitas estréllanse ante la pareja de backs.

Los de Batabanó cañonean incesantemente la puerta de los muchachos que preside Taboada.

Hay una mano en el área del penalty, por obra y gracia del capitán de los Polares.

Sin consecuencias.

El dominio es cada vez más de los muchachos de Batabanó, pero el empate no llega.

Combinan los polares, con avances de positivos resultados, y cuando esperábamos el empate...anotan el segundo tanto.

La victoria está ya asegurada.

El match con esta anotación ha perdido el interés.

Pero los adelantes ya que están dominando van a hacer el de la honrilla.

Pero... no pudieron.

Y cuando el árbitro finalizó el encuentro aparecieron en el marcador un 2x0, a favor de los que hasta ahora siguen invictos.

Fué un buen partido.

ALGUNOS COMENTARIOS

El equipo de los Osos Polares, demostró en el partido del domingo pasado, tener madera champianable entre los equipos de segunda categoría.

Forman un buen conjunto de equipiers.

De ello debe estar satisfecho y orgulloso su capitán P. Pito Gutiérrez, estimado confrére nuestro que firma bajo el pseudónimo de "El Tigre de Oro".

Si ese es el verdadero "once" de los "Osos Polares", equipos de segunda categoría tienen que jugar mucho si quieren salir airosos y cuidado... porque son, digámoslo de una vez, las verdaderos "toros", en la categoría inferior.

Ya lo demostraron en Batabanó, los entusiastas equipiers, en invictos; en el partido con el equipo de Batabanó. Y puede ser que esa cadena de victorias, cueste muy y mucho poder romperla.

BALONTIP.

COLOMBOFILA

Decía en mi artículo anterior que hay que tratar de impedir, por todos los medios que estén a nuestro alcance, que las palomas mensajeras que van a competir en los concursos y que por causas fortuitas se extravíen y que cansadas por las fatigas del viaje busquen descanso y alimento para reponer sus extenuados organismos, vayan a parar a una cazuela, a ser confinadas a un cautiverio perpetuo, o a ser juguetes de niños inconscientes que las martirizen y sacrifiquen inhumanamente. Estimo que debiera publicarse en la prensa del interior, por los directores de nuestra Colombofilia, algo que se asemeje a lo que a continuación, con mis mejores deseos pero sujeto desde luego a innovaciones de otros más competentes que yo en esta materia, voy a tratar de esbozar.

"Ciudadanos de todas las esferas sociales de la República Cubana:

El sport colombófilo es una de las diversas ramas del sport, y cuenta en todo nuestro territorio con un gran número de simpatizadores y adeptos; dentro de ellos se encuentra la representación de todas las clases sociales, desde la más elevada categoría en lo intelectual, social y financiero, hasta el más humilde y laborioso jornalero.

La mayor parte de las personas que a él se dedican, son hombres de buenas costumbres, de ideas honradas y de principios morales, que encuentran en ese pasatiempo entretenimiento dentro de los límites de su hogar.

Que toda persona que emplea el tiempo que le dejan disponible sus ocupaciones y deberes en cualquier sport, tiene una gran defensa contra el mal y contra el vicio, que empobrece y denigra física y moralmente.

La paloma mensajera proporciona a los que nos dedicamos al sport colombófilo, días de alegría, de satisfacción y orgullo, pues son ellas las que nos hacen triunfar en las competencias; y no olvidemos que, gratuitamente, no tenemos derecho a privar a nuestros semejantes de los pocos minutos de dicha que tiene la vida.

Que la paloma mensajera es el objeto o sujeto que tiene como base el sport colombófilo; ella representa un símbolo sagrado y por lo tanto, para un pueblo como el de Cuba que es esencialmente religioso, debe inspirarle respeto y veneración. La forma material que se da a este símbolo, el Espíritu Santo, no cabe duda que es la imagen exacta de la paloma mensajera, pues no puede confundirse con ninguna otra clase de paloma por la pureza de sus líneas, la belleza y armonía del conjunto de su figura, expresión sublime del concepto de la divinidad sagrada que significa y representa en nuestra religión.

La paloma mensajera ha sido el medio más remoto usado por la humanidad para comunicarse. Los persas, asirios, fenicios, egipcios, etc., etc., las emplearon en sus ejércitos y armadas, desde muchos siglos antes de la era cristiana, para trasmitir sus noticias. En nuestra era han sido empleadas en muchas ocasiones como único medio de comunicación; en el sitio de París por los prusianos, el año 1871, se obtuvo un éxito clamoroso.

En la gran guerra mundial, que la nación cubana se puso al lado de los aliados, y que el pueblo en general sentía las más vivas simpatías por la heroica Bélgica, la gloriosa Francia y demás pueblos de la alianza, así como admiración y gratitud hacia la gran nación americana, la mensajera prestó a esos ejércitos servicios de inestimable valor, y se dieron casos en que muchas de ellas, conduciendo despachos importantes y valiosísimos, fueron ametralladas y llegaron a su destino algunas con las patas destrozadas, otras con un ojo de menos, y otras caían exámines, exhalando su postrer latido a los pies de los que las aguardaban con impaciencia, después de haber hecho un favor que les costaba la vida.

Aquilatando todos esos servicios, la humanidad, individual y colectivamente, debe a las palomas mensajeras gratitud imperecedera.

Las mensajeras, además de dedicarlas al sport colombófilo, puede llegar el día que sean útiles a nuestra querida patria; por eso el Estado cubano se preocupa de ellas y nos facilita los medios para su educación, prestándonos su cooperación para defenderlas.

En atención a todo lo antes expuesto, esperamos de todos los ciudadanos de nuestra República la ayuda que de ellos necesitamos. Lo mismo el dueño del fastuoso palacio que el del más humilde y rústico bohío, cuando vean posarse en los muros, techos, cercas o árboles de

(Continúa en la página 21)

FRONTON JAI-ALAI

Los del primero, peloteando un gran partido llegaron iguales a la trágica, ganando Guruceaga y Aristondo. — En el segundo vencen de calle y volandito Lucio y Ansola. — Benitín y Larrinaga quedan en trece tantos

También derrotaron de calle a Cazális y Teodoro, Emilio Eguiluz y Martín. — El jueves los Hermanos Erdoza, contra Larruscaín Pepe María Gutiérrez y Ansola

Martes y todo, que dicen en el distrito federal de Méjico y de Calles, anoche la lluvia de fanáticos que se desprendió sobre el vetusto Jai-Alai fué atrozmente torrencial. Fanáticos de toda la ciudad de la Habana; fanáticos de la pintoresca comarca que la ciñe; fanáticos de todos los pueblos de la provincia, que pueden venir en tren; fanáticos que vienen en auto; fanáticos de todas las series y colores y fanáticos y fanáticas americanas en número abrumador. Afortunadamente estos fanáticos patos, entran en el Jai a las ocho y media y a las nueve ya están de vuelta en el hotel. Lo cierto es que cuando se rompió la molienda y comenzó el tumbamiento de la caña, en el Jai, no se podía dar un paso ni con permiso. El entusiasmo reinaba en todas partes; la alegría en todos los corazones y el oro rutilaba como en las noches más esplendorosas de la pelota, al estilo del bacalao a la vizcaína, que es el más gallardo de los estilos.

Y para honrar al deporte y enaltecer a los concurrentes, los cuatro niños del primero, nos pelotearon un partido que nos partió por el eje; pero que fué de lo bueno bueno lo mejor; de blanco, Tabernilla y Ugartechea, contra los azules, Guruceaga y Aristondo. Peloteando los cuatro como cuatro Eusebios, empataron en doce, en dieciséis, en veinte, en veintidós, en veintitrés y en la trágica.

Ganaron Guruceaga y Aristondo.

Y la primera quiniela, Lucio.

De pelotear la segunda gran tanda del martes se encargaron estas dos parejas; de blanco, Benitín y Larrinaga, contra los de azul, Lucio y Ansola. Resultó desigual por no haber concordancia de criterios entre las cestas, los colores, los cerebros y las cañas. Pues todo lo bien que estuvieron los azules—bien sin fenomenear—lo estuvieron de fatales los blancos. Sólo un bonito empate en las tres y todo lo demás blanco de calle y volando volandito. Pues el partido duró menos que la siesta de un canónigo que dicen que son las siestas más ligeras. Benitín, contra su costumbre de pelotear seguro y tenaz y con su portentosa seguridad, ayer no podía con la cesta y Larrinaga que es una fiera persiguiendo la pelota y el triunfo dió sus bastonazos y no estuvo en sí ni un solo momento, todo lo cual prueba que hay días que uno no debe salir de su casa.

Se quedaron en trece.

Y lo mejor del partido la brevedad, que mucho le agradecemos.

También fué breve la segunda quiniela que se llevó Eguiluz.

Nos interesaba el tercero, sencillamente, porque salieron a pelotearlo dos parejas de esas que tienen sus días y sus noches de un gran evento fenomenal, como ven el que leyere y entendiere, aunque dicen que de estas cosas satánicas el gran deporte nadie entiende nada. Y encantados. De blanco, Eguiluz y Martín, y de azul, Casaliz y Teodoro.

Y nuestro gozo en un pozo. El tercero sale calcado en el segundo por la misma disparidad de criterio entre cestas, colores, cañas y cañandongas, por lo menos en el segundo empataron en tres, pero en esto aun estamos esperando los empates. El gran ciudadano Eguiluz y su "compa", el gran Martín, salieron dándole tan dulce, tan bien y con tanto acierto, que a las primeras de cambio reinaba el desconcierto en las filas azules; pues ni el bolchevique estaba ayer en esos días en que come gente, ni Teodoro era el Teodoro, aquel gran Teodoro, que hace bien pocas noches derrotó con un juego de trasteo tan bien trasteado, que le dió con los trastos en la tette, a mi caro y amplio amigo, don Eusebio y más; lo de más lo digo por lo de Fenómeno y no creo que está mal dicho.

En fin, que Casaliz y Teodoro estuvieron tan desiguales y tan bastoneantes que ni siquiera dejaron lucirse a Emilio, que ayer estaba estupendo y a Martín que estaba más serio y más pegante que el Rey de Bastos. Se quedaron en veintiuna.

Y basta por hoy.

El jueves la hecatombe del fenómeno. Los hermanitos Erdoza, contra Larruscain, Gutiérrez y Ansola.

Soy Pepe María.

F. RIVERO

EVITE LAS BURLAS POR SU CALVICIE

Haga renacer su cabello vigoroso, brillante, fuerte, saludable, abundante. Use en seguida, no espere más, VALSAM 607, tónico vigorizador, creador del cabello que vence la calvicie de todas maneras.

Miles de calvos que fueron, atestiguan sus ruidosos éxitos

Desafiamos con pruebas a quien Dude de sus Resultados

Está reconocido por el mundo entero

VALSAM 607

LO QUE OPINA LA CIENCIA:

El eminente doctor ENRIQUE CASTELLS, que es una autoridad de fama mundial en las enfermedades de la PIEL Y CUERO CABELLUDO, miembro de la SOCIEDAD FRANCESA DE DERMATOLOGIA y sifilografía. Especialista del Hospital SAN LOUIS, de PARIS, en las enfermedades de piel y de la sangre, que tiene su Gabinete de Consultas aquí en la Habana, VIRTUDES 70, bajos, esquina a San Nicolás, ha dicho de "VALSAM 607".

"Ningún específico conoce actualmente la CIENCIA DERMATOLOGICA, que reuna las excelentes condiciones que tiene el preparado VALSAM 607. El cuero cabelludo queda limpio asépticamente, evitando así todas las enfermedades contagiosas, con una fricción".

"Al mismo tiempo su poder de penetración aumenta la nutrición de las papilas pilosas, notando las personas que lo usan a diario sus cabellos más fuertes, más robustos y más lustrosos, en una palabra, produce cabellos más sanos".

Estas propiedades hacen que CON ESTRICTA JUSTICIA se pueda calificar el VALSAM 607, como un TONICO CAPILAR DE EXTRAORDINARIA POTENCIA.

"Puedo asegurar que es el único producto que sin tener absolutamente ningún inconveniente, contiene la caída del cabello, sea cual fuere la causa de la ALOPECIA, desde las primeras fricciones. En la calvicie grasienta, la calvicie vulgar, sus efectos son verdaderamente maravillosos".

Habana, junio, 1924.

DR. CASTELLS.

DE VENTA EN DROGUERIAS, FARMACIAS Y SEDERIAS

Distribuidores, Drogueria

Gómez R. Mena Mac Donald. — Máximo Gómez (Monte) 246

1738 — 1d 10

TOPICOS FUTBOLISTICOS

(A CARGO DE PETER)

El asunto selecciones es la actualidad balompédica.

Es lo que priva.

Y lo que trae revuelto a la afición.

La mayor parte de los aficionados han puesto el grito en el cielo, y hasta hay un crítico que se ha ido del seguro y llega hasta pedir la renuncia de un federativo a quien supone autor de los "conglomerados" a los que se ha querido llamar SELECCIONES.

Y nos parece que esto es de lo único que se debe protestar, de que a esos teams mixtos que se han confeccionado se les quiera llamar selecciones, pues por selecciones se entiende lo mejor del conjunto que hay en el patio, y esa cremita no es por cierto la que figura en los clubs que se han formado.

Los seleccionadores partieron de una base falsa desde el momento que se impusieron el deber de hacer los dos grupos dándole entrada a elementos de todos los clubs del circuito.

Y por tener contentos a todos los Delegados se le dió entrada en esos dos teams a jugadores que en realidad no tienen condiciones para figurar en una Selección.

Por eso es que, habiendo que meter alguno del Vigo, se eligió a Saturno para defensa derecho, dejando fuera a unos cuantos backs que son superiores al del team de los ensueños del Tesorero de la Federación.

Igual pudiéramos decir de Tourifio, de Ramiro y hasta de Valentín. Este último aunque está cojo ha tenido que ser emplazado tal vez para cubrir el tanto por ciento que le pertenece a cada club.

Todo esto sin hacernos eco además de las distintas técnicas de los individuos que han sido mancomunados para defender una línea, verbi et gracia la que figura en uno de los grupos, compuesta por Máximo, Gutiérrez y Jacobo Torres. ¿No creen ustedes que desentona en ella el centro medio del Hispano?

Nosotros no vamos a criticar a esos señores que han formado esos grupos porque no nos consideramos con flus para enmendarle la plana, pero sí vamos a pedirle que prescindan de llamarles Selección Blanca y Selección Roja, sustituyendo ese ombre por el de Grupo.

De esta manera todas las críticas que se hicieran estarían fuera de lugar.

Pues en un grupo de futbolistas caben hasta don Ramón, el portero del DIARIO DE LA MARINA y Pedro Herrera Sotolongo, que es uno de los mejores defensas de Cuba.

Todo lo que está pasando puede atribuirse a la festinación con que se han hecho las cosas.

Ya nosotros lo previmos, y así lo hicimos público en los primeros días de la semana pasada.

Si se hubieran hechos las cosas como Dios manda, se hubiera empezado por suspender el Campeonato el domingo siete y haber confeccionado el programa de otra manera distinta.

¿Por qué motivo ha de jugar el primer match el equipo del Fortuna?

Si por causualidad pierde el Galicia Sporting Club su primer partido con el equipo Campeón ¿qué interés pueden tener los encuentros restantes con esos grupos que son inferiores al conjunto del Fortuna?

El match inicial de esa Serie que comienza el domingo debiera ser con el Iberia, con el Cataluña, con el Hispano o con el Centro Gallego, el que tuviera la suerte de ser elegido en suerte.

El segundo match con el Fortuna, y cualquiera que fuera el vencedor darle un partido de revancha.

Así tendríamos ya tres encuentros interesantes.

Y el cuarto partido sería entonces con una Selección, la que, como se daría tiempo para su confección y entrenamiento pudiera resultar algo extraordinario.

Con un programa como éste, el éxito deportivo y económico estaban asegurados.

El Real Iberia Foot Ball Club envió ayer un cablegrama de felicitación al Comandante Franco, concebido en los siguientes términos.

"Comandante Franco, Buenos Aires. —Os felicitamos efusivamente por la hazaña realizada. Representais en vuestra juventud la fuerza de la raza hispana. La juventud de América es vuestra vanguardia. Viva España.—Real Iberia Foot Ball Club.—Gómez, Presidente".

El señor Aníbal Rodríguez, Secretario de la Juventud Asturiana, nos comunica que esta noche, a las ocho en punto, se celebrará junta de Directiva ordinaria en los salones sociales sitos en Paseo de Martí número 125, altos.

Dicha reunión se celebrará con la siguiente Orden del Día:

Lectura del acta anterior.

Informe del Tesorero.

Informe de las Secciones.

Lectura de Correspondencia y Asuntos Generales.

Se ruega a los señores Directivos la asistencia.

FRONTON HABANA-MADRID

Un primero regular que se llevan Elena y Carmenchu. — Dos bravas decenas del segundo y una bonita coda final de Marcelina y Consuelín

En el fenomenal, que fué admirable, triunfaron Rosita y Lolina

Toman asiento todos los señores del lleno enorme; sonríen como las flores las damas; agitan sus abanicos, picaros y coquetuelos las damitas; aplauden los de abajo; gritan los del orfeón de las alturas; canta muy criollo reyoyo un ardiente danzón; pasa el grave himno a quien gravemente decimos adiós; suena el timbrazo final, manifestando que va a comenzar la guerra, se sientan los jueces, y ¡zás! en el primer saque, se inicia la jocunda tarde del salao martes de cuya salazón nos sonreímos todos los martes los que vamos al cautivador Habana Madrid.

A 25 tantos; de blanco, Elena y Carmenchu y de azul, Angelina y Elisa. Poco ruido y la mar de poquitas nuezes, por consecuencia del desequilibrio reinante entre las raquetas de las dos parejas. Un empate en una y otro en dos. Que no aplaudimos, porque aun no entramos en calor. Después las raquetas blancas soplan con aire de pulmonía, dominan, pelotean, suben; y de un salto, que no sobresaltó a nadie, se pusieron en 25. Silencio sepulcral respecto de las dos azules, que muy medianas se quedaron en 17. Tinto de calle.

Menos mal que Elisa y Aurora, nos arrancaron las palmas que nos metieron en calor, ganando la primera quiniela y pagándola con una docena de pesos de los que más pesan.

El segundo, de 30 tantos, estaba muy bien casadito, pues las dos parejas eran de las que saben y pueden pelotear un partido de los que nos convencen de que el deporte de la raqueta es algo bonito, emocionante, artístico; de blanco, Marcelina y Consuelín, y de azul, Paquita y Aurora.

Y hubo lo que decía haber; gran peloteo; ruchas alradas; tantos interesantes y azarante; empates en una; dos; cinco; nueve; diez. doce; trece; catorce; quince diecinueve y veintitrés. Y aquí se dió el alto al baile de los numeritos Pues Marcelina y Consuelín, tirándose de la azotea de cabeza, coronaron el tanto 30 con una coda bonita, valiente, artística.

Las azules, que pelearon bravamente quedaron en las de San Juan.

Buen partido.

En el entretanto que comenzaba dos enomenal, se peloteó una admirable quinielа que se llevaron Gracia y Consuelín.

—Gracias por los $20.00.

Y completamos la tarde del salao martes con un fenomenal de los grandes, de los bravos, de los que comienzan entre aplausos y acaban en una gran ovación. De blanco, Rosita y Lolina, contra las azules Mary y Gracia.

Bueno en todos sus tantos; admirable en su ataque y su defensa; valiente en los avances; los alcances; los trances y elocuentes percances; y aplausos delirantes en tres, diecisiete, diecisiete, veintiuno, veintidós, veintitres, veinticinco, veintisiete y veintisiete. Y si Rosa y Lola se lo llevaron la Mary y la Gracia quedaron en la honorable de 28.

Fenomenal, muy fenomenal. Una hora enorme de enorme peloteo.

—¡Así se juega a la pelota!

Hoy miércoles la noche de gala en el Habana-Madrid; elegancia, gracia, encanto. Y emoción, que es la vida de os frenéticos fanáticos, entre cuya serie tienen ustedes un servodorito que no sirve para nada.

—¡Voy de miércoles!

DON FERNANDO.

M.E.C.D. 2016

SE INAUGURA EL CAMPEONATO DE BASKET BALL INTERCOLEGIAL EL 19

ALEXANDER, EL VETERANO PITCHER DE LOS CUBS, ES EL 1er. LANZADOR DE LA NACIONAL

En el average de toda la vida, figura con un total de 315 victorias y 168 derrotas en los 15 años que lleva de pitcher. — Vance tiene mejor promedio, pero sólo ha actuado 4 años

El record de los pitchers de la Liga Nacional para su actuación de toda la vida, aunque da grandes porcentages a numerosos lanzadores de la época actual, nos presentan a Grover Cleveland Alexander, el veterano pitcher de los Cubs de Chicago, como el mejor de todos en lo que respecta al número de juegos ganados y perdidos.

Examinando su record, encontramos que Alexander, en los 15 años que lleva como pitcher en la Liga Nacional ha logrado acumular un total de 315 victorias y 168 derrotas, lo que le da un porcentage de .652 como lanzador. Además, su actuación ha sido tan excelente que figura como lider en varios departamentos más. Ha sido el pitcher que más ha trabajado en la Liga, el que ha ganado mayor número de juegos, el que ha ponchado al mayor número de bateadores, el que ha propinado el mayor número de nueve escones y uno de los que menos bases por bolas han repartido. Dazzy Vance, del Brooklyn, aparece arriba de Alevander en los averages, pero ello se debe a que solo tiene cuatro años de servicios en la Liga. Adolfo Luque, el pitcher cubano, lleva 10 años en la Liga Nacional y ha obtenido un average de .528; producto él de 113 victorias y 101 derrotas.

Véase a continuación el average de toda la vida de los actuales pitchers de la Liga Nacional:

	A.	N.C.	J.	Inn.	H.	BB.	SO.	G.	P.	Ave
Yde, Pitosburg	2	4	64	401	425	127	94	33	12	.735
Reinhart, St. Louis	2	1	20	145	149	47	26	11	5	.688
Vance, Brooklyn	4	16	139	1100	1007	337	814	66	42	.672
Kremer, Pittsburg	2	4	81	474	494	98	126	35	18	.660
Alexander, Chicago	15	78	564	4297	3941	817	1991	315	168	.652
Mays, Cincinnati	11	11	386	2473	2230	608	745	170	106	.616
Nehf, New York	11	29	350	2320	2264	520	740	159	101	.612
Donohue, Cincinnatti	5	10	173	1157	1236	222	344	83	53	.610
Bentley, New York	7	2	117	653	704	235	242	47	31	.603
Mails, St. Louis	6	4	103	509	546	214	228	32	23	.593
Barnes, New York	6	1	112	536	586	140	134	34	24	.586
Adams, Pittsburg	18	47	463	3033	2831	407	1014	192	138	.582
Aldridge, Pittsburg	6	5	161	1039	1066	314	366	68	50	.576
Greenfield, New York	2	0	80	175	199	64	66	12	9	.571
Morrison, Pittsburg	6	11	195	1188	1195	364	418	80	61	.567
Cooper, Chicago	14	34	500	3408	3291	808	1202	214	173	.553
Grimes, Brooklyn	16	20	330	2438	2489	736	980	151	127	.543
Knight, Filadelfia	2	0	34	109	165	36	19	7	6	.538
Ryan, Boston	7	1	208	795	792	241	275	51	44	.437
Luque, Cincinnatti	10	19	277	1825	1696	488	696	113	101	.528
Stuart, St. Louis	4	1	82	358	360	166	124	28	18	.525
Barnes, Boston	11	26	373	2279	2323	442	598	140	128	.526
Kauffmann, Chicago	5	11	137	771	821	270	251	51	47	.520
Rixey, Cincinnatti	13	29	448	3052	3034	749	1069	187	174	.518
Sherdel, St. Louis	8	7	305	1469	1603	370	490	86	80	.518
Scott, New York	9	10	214	1195	1252	331	427	70	67	.511
Bentoun, Boston	3	2	96	439	440	192	132	24	23	.511
Benton, Cincinnatti	15	24	437	2518	2472	712	950	146	163	.505
Petty, Brooklyn	2	0	28	153	188	47	39	9	9	.500
Haines, St. Louis	6	11	214	1364	1563	374	471	83	87	.488
Sothoron, St. Louis	8	17	245	1529	1534	562	547	89	95	.484
Dyerr St. Louis	4	1	62	245	295	82	53	14	15	.483
Meadows, Pittsburg	11	23	407	2614	2691	832	922	142	160	.481
McQuillan, New York	8	11	222	1259	1350	401	365	69	75	.479
Keen, Chicago	5	0	117	555	601	197	160	30	33	.476
Ehrhardt, Brooklyn	2	2	51	292	310	79	60	15	17	.469
King, Philadelphia	9	9	302	1999	2085	759	674	103	118	.466
Jones, Chicago	4	3	108	394	444	179	152	17	20	.459
Dean, New York	2	1	59	277	208	95	92	16	19	.457
Mitchell Philadelphia	10	9	287	1257	1429	326	313	68	82	.453
Oldham, Pitsburg	6	1	152	767	880	266	228	34	42	.447
Osborne, Brooklyn	4	2	142	646	683	315	263	31	40	.443
Genewick, Boston	3	1	117	619	744	168	135	35	45	.437
Carlson, Philadelphia	9	9	245	1255	1378	339	426	63	86	.423
Dickerman, St. Louis	3	4	89	437	448	217	134	19	27	.413
Decatur, Philadelphia	4	0	122	450	533	126	128	0	29	.408
Betts, Philadelphia	6	0	157	529	647	144	140	18	27	.400
Blake, Chicago	3	0	71	350	398	158	135	16	24	.400
Rhen, St. Louis	2	1	36	202	242	64	74	10	15	.409
Jacobs, Chicago	7	1	211	850	1053	266	291	47	74	.388
Cooney, Boston	5	6	100	571	635	122	155	26	41	.388
May, Cincinnatti	7	2	107	636	616	278	303	21	37	.362
McNamara, New York	4	4	92	399	482	86	83	14	29	.326
Sheehan, Pittsburg	5	2	137	559	606	213	147	17	37	.315
Bush, Chicago	3	0	69	264	304	76	112	8	18	.308
Graham, Boston	2	0	39	190	215	69	36	7	16	.304

Nota: Las indicaciones quieren decir: (A) años (N. C.) nueve ceros; (J), juegos. (Inn). innings pitcheados; (H) hits: (B.B.) bases por bolas; (SO) ponchados. (G) juegos ganados. (P) juegos perdidos, y (Ave) average.

EL BALOMPIE EN CIENFUEGOS

Con una tarde magnífica, con una entrada regular y con los palcos llenos de familias y de encantadoras damitas, recibieron los ceros los Exploradores, a manos del Sporting de Cumanayagua.

Por el Sporting jugaron Martínez, Artime P, Artime I, (capitán), Valencia, Artime E, Palmatoria, Cifuentes, Artime A, Muñiz, Vega y Santana.

Por los Exploradores, Fontela, Seijo, Parada, López, Avilés y un Catalán-Húngaro, García F, Losa, Praviano, Valeiras y Castillo.

Las profecías eran favorables a los locales, pero Ignacio con sus esfuerzos va reforzando su línea de ataque y hoy pudimos apreciar su adelanto, viéndola tirotear con frecuencia y distinguirse Amado Artime, excelente jugador, que consiguió anotar los dos goals de su "once".

Los boys empezaron dominando, pero Losa el más fuerte chutador de los Exploradores no pudo lucirse por la persecución constante de Palmatoria (pobre del equipier que lo marque este niño), Valeiras de extremo estaba desconcertado y perdió muy buenos pases, Praviano que otras veces se lucía atacando, chutó varias veces fuera, y, tiros que eran seguros por la debilidad del portero, así que no aprovecharon el dominio.

Muñiz y Amado se hacen del balón llegan hasta la misma puerta y Amado marca el primer goal de un tiro raso y seguro, los locales no logran empatar y finalizar el primer tiempo con uno del Sporting a cero.

Apenas empieza el segundo tiempo y teniendo el viento en contra, los Exploradores despliegan su línea de ataque y llegan a la meta de Martínez, formándose un pequeño revoltillo en el que también entra el portero, y el esférico sale directo y suave y se hace el empate.

Sacado el balón, se forma un peloteo de patadas y cabezadas sin provecho alguno, los Exploradores se adelantan hacia el campo contrario en busca del goal de la victoria, los guajiros los rechazan y Amado se hace del balón pasa las defensas y llega hasta la misma puerta, chutando en las narices de la meta y anotando el verdadero goal de la victoria.

Algunos boys se han desanimado, Parada medio cojo deja el campo, los que quedan, se multiplican por empapatar y consiguen asustar a Martínez, pero Ignacio el Tanque cienfueguero secundado por su primo que medio cojo no deja el campo (Pedro) despeja todas las malas situaciones y oye con satisfacción el pito del referee que marca el final.

Del Sporting se distinguieron Amado y además Artimes, Muñiz y Vega; de los Exploradores Fontela, Losa, Seijo y algo Avilés y López.

La escasez de referees ha sido solucionada el domingo pasado con Ballarin y este con el canciller del Consulado Español que arbitró muy sereno e imparcial, los jugadores acataron sus fallos sin una entromisión.

Para el próximo domingo, el Sporting de Cumanayagua contra el Club Asturiano.

Estado del campeonato:

Club Asturiano 3 puntos y 2 juegos jugados.

Juventud 2 puntos y 2 juegos jugados.

Sporting 3 puntos y 2 juegos jugados.

Exploradores 1 punto y 2 juegos jugados.

PUNTA GORDA.

HABANA-MADRID

MIERCOLES 10 DE FEBRERO
A LAS 8 ½ P. M.

Primer partido a 25 tantos
Rosita y Elisa, blancos;
Angelina y Paquita, azules
A sacar blancos del cuadro 11 1|2; azules del 11.

Primera quiniela a 6 tantos
Elena; Elisa; Mary;
Angelita; Paquita; Aurora

Segundo partido a 30 tantos
Elena y Gracia, blancos;
Elbarresa y Consuelín, azules
A sacar blancos del 11; azules del 12

Segunda quiniela a 6 tantos
Consuelín; Angeles; Elbarresa;
Gracia; M. Consuelo; Josefina

Tercer partido a 30 tantos
Angeles y M. Consuelo, blancos;
Marcelina y Josefina, azules
A sacar blancos del 11; azules del 12

M-4339

Es el número del teléfono de la Sección de Sport del DIARIO DE LA MARINA

COLOMBOFILA

(Viene de la página 20)

sus viviendas una paloma mensajera, deben tratar de que nadie la moleste; no permitir que nadie le haga daño alguno; si la ven cansada, hambrienta o lastimada y pueden cogerla, deberán prestarle todos los cuidados necesarios para que, bien después que descanse, beba y coma, darle otra vez libertad, o por el contrario, entregársela a un miembro de nuestro ejército.

No deben consentir que los menores y personas que estén bajo su dominio descarguen sus escopetas contra ellas, les tiren piedras o traten de cogerlas, para después cortarles las alas y someterlas a penas y privaciones y hasta privarlas de la libertad, encerrándolas en jaulas y polleros.

Rogamos también encarecidamente a todos los amantes del sport cinegético, que nos ayuden cooperando fielmente en esta propaganda digna del inteligente, útil y noble animal, objeto del sport colombófilo: la paloma mensajera. Que impidan que nadie, por ignorancia seguramente, dispare un solo tiro contra las mensajeras; que no pueden nunca confundirse por su forma, tamaño y manera de volar, con ninguna otra clase de paloma.

No olvidemos nunca que la grandeza de los pueblos está en consonancia directa con sus virtudes y respeto a las leyes; que es una gran virtud velar por los intereses ajenas, porque la ley que protege la propiedad ajena también protege nuestras propiedades."

"El respeto al derecho ajeno es la ley".

Gustavo PARAJON.

SELECCIONES DE SALVATOR

PRIMERA CARRERA (Reclamable)

SEIS FURLONES. PARA EJEMPLARES DE 3 AÑOS Y MAS. Premio $600.

JIG TIME LUCE COMO EL MAS INDICADO

Caballo	Peso	Observaciones
Jig Time	110	Le agrada coger segundos lugares.
Pony Express	113	Con Thrailkill hay que ser valiente.
Kelley	110	Sus últimas son aceptables.
Davelle	105	Tiene una posibilidad remota.
Suzuki	103	A veces corre regular.

También correrán: Balarosa 108; Altamour 110; Matahambre 113; Dantzic 113; Roberto C. 102; Ouch 113; Picker and Stealer 103; Fictile 113 y Lindaita 105.

SEGUNDA CARRERA (Reclamable)

SEIS FURLONES. PARA EJEMPLARES DE 3 AÑOS Y MAS. Premio $600.

HARP OF THE NORTH SI LO CORREN HOY

Caballo	Peso	Observaciones
Harp of the North	113	La cuadra es de encargo.
Royal Spring	113	Un contrario de gran peligro.
Impulse	100	Debe hacer buena demostración.
Execution	108	Corre mejor en la pista blanca.
Lady Colito	103	Suelehacer sorpresas.

También correrán: Foxy 97; Edgewood 110; Oak 97; Hampton Lady 105 Milord 97; Fondle Me 108; Joymaker 103; Bengali 108; Annamary 108 y Fair and Warmer 108.

TERCERA CARRERA—(No Reclamable).

5 1-2 FURLONES. PARA EJEMPLARES DE 3 AÑOS Y MAS. Premio $700.

NOTA BENE SI CORRE COMO PUEDE

Caballo	Peso	Observaciones
Nota Bene	102	Corrió su última en fango.
Duke of Marlborough	112	Este Duque es muy peligroso.
Tommie McCoomb	102	Alberto Inclán lo recomienda.
Mieux	97	Veloz, pero suele cansarse.

También correrán: Skip Little Noon 102; Richard D., 112; Jennie Lynn 97 y Queen Towton 107.

CUARTA CARRERA (Reclamable)

5 1-2 FURLONES. PARA EJEMPLARES DE 3 AÑOS Y MAS. Premio $700.

WINNING BIRD PUEDE LLEGAR VOLPLANEANDO

Caballo	Peso	Observaciones
Winning Bird	107	Sale como un tiro del post.
Mercedes	100	Tengan cuidado con esta.
Iseg Pardon	109	Ha estado corriendo con mejores.
Mitzi McGee	109	No olviden esta por completo.

También correrán: J. G. Bikel 110; Kimax 109; Stargo 109; Expressive 112; Felicitous 111; Spontaneous 115 y The Nephew 111.

QUINTA CARRERA (Reclamable)

MILLA Y 50 Ys. PARA EJEMPLARES DE 3 AÑOS Y MAS. Premio $800.

LANOIL NECESITA QUE LE CAMBIEN EL JOCKEY

Caballo	Peso	Observaciones
Lanoil	111	Lleva un mala sombra arriba.
Avispa	106	Viene mejorando paulatinamente.
Starmatia	104	Con buen chance en la carrera.

También correrán: Yakima 106; Little Bat 105; Gentry 103 y Wida 101.

SEXTA CARRERA (Reclamable)

MILLA Y 1-16 Ys. PARA EJEMPLARES DE 3 AÑOS Y MAS. Premio $700.

SALVAGE TIENE UNA GRAN OPORTUNIDAD

Caballo	Peso	Observaciones
Salvage	107	Parece indicado para el triunfo.
Gall Ford	115	El mucho peso le perjudica.
Napoo	112	Pudieran dolerle los callos.
Reliability	107	Sabe correr la distancia.
Ashburton	107	Aficionado a correr en el fango.

También correrán: Navajo 107; Ponce 112; Stella Maris 110; Hutchison 112; St. Michael 110 y Harry M. Stevens 107.

LA COMISION DE BOXEO DE NEW YORK NO PUEDE OBLIGAR AL BOXER GENE TUNNEY A PELEAR

Arriba: El boxer moderno dice a Tex Rickard: "Si yo estuviera "metalizado", Tex, te cobraría un millon cito; pero como se trata de amigos te lo dejaré en... por ejemplo... en 75 0,000 pesos; a lo que el pobre Rickard contesta: 'Bueno... bueno... te rega laré el Garden y te haré una hipoteca sobre todo lo que yo gane durante el resto de mi vida... ¿Qué te parece?"
Abajo: Una paliza no significa na dap ara un campeón, que no pelean si no hay una cláusula referente al "exceso de peso" en el contrato. El de la zquierda, tumbado en el suelo, echa sus cálculos y reflexiona: "La próxima vez voy a hacer peso y les cobraré el doble." Y a la derecha vemos al champion que sube al ring en cantado de cobrar par de miles por coger masa mientras el otro infeliz c anta aquello de: "¡Qué amarga es la vida... la vida sin título!"

NEW YORK, Febrero de 1926.—(Correspondencia especial para el DIARIO DE LA MARINA, por BOBEDGREN).

Gene Tunney, el célebre light heavy weight, está causando también su poco de viento a la Comisión de Boxeo de New York.

Una decisión de la Comisión, mediante la cual los champions no pueden pasarse mucho tiempo sin pelear, parece destinada a causar el conflicto entre el posible sustituto de Jack Dempsey y la célebre Comisión de New York.

Tunney lleva ya sin pelear un gran lapso de tiempo y la comisión, que no parece dispuesta a permitirle más descanso, le ha ordenado que seleccione prontamente un buen contrincante. Es realmente bastante extraño que la Comisión se entrometa en los asuntos de Gene, sobre todo cuando hay un Jack Dempsey que lleva dos años sin dar un solo golpe. El presidente Farley ha declarado recientemente que Tunney tendrá que aceptar una pelea en el Garden para antes de Marzo 15 pues de lo contrario será declarado no elegible en el Estado de New York, lo mismo que sucedió con Dempsey cuando se negó a pelear con Harry Wills.

El Comisionado Phelan, comentando el asunto de Gene Tunney ha dicho: "Antes de que Tuney viniera del Sur, prometió a todos los periodistas el aceptar cualquier encuentro, aunque fuera contra Heavies. Nosotros le hemos ofrecido un chance con Jack Sherkey, pero él se ha negado a aceptar la encomienda alegando que es muy poca la cantidad que se le ofrece. Si él persiste en su idea, la Comisión lo dejará sin título".

Esas manifestaciones parecen demasiado concretas. Eso de "la comisión lo dejará sin título" luce muy bonito en las letras de molde, pero en la práctica no es nada aplicable. A un campeón, sobre todo como Tunney, que nunca ha puesto un "pero" a una pelea, no se le puede suspender tan fácilmente. Los casos de Jack Dempsey, Johnny Dundee, Mickey Walker, y otros, lo prueban de una manera clara y terminante.

La mayoría de los campeones, con la posible excepción de Berlembach, Harry Greb, Fidel La Barba y Johnny Dundee, tienen la manía de esperar que se le ofrezcan excelentes cantidades para poner en peligro sus títulos. Muchos se han adaptado a la frase de Jack Dempsey de: "No pelearé a menos que no sea por una suma razonable" y no hay quien los saque de sus casillas por pequeñas cantidades La Comisión de Boxeo, suspendiendo constantemente a los champions, pretende acabar con esa fiebre de oro que se apodera de los champions, pero no se da de cuenta que así mata el deporte, pues los campeones al verse suspendidos en New York, optan por ofrecer exhibiciones en California, Cleveland, Michigan y otras ciudades donde se les paga bastante por aparecer en un ring.

El caso de Gene Tunney, aunque muchos no lo crean así, no es parecido en nada al de Jack Dempsey, Mickey Walker, Charles Rosember y otros champions suspendidos por la Comisión, y es que Gene no es un champion mundial. El solamente es poseedor del campeonato light heavyweight de América, o que no es lo mismo. Si Gene fuera realmente el campeón del mundo—que lo es Berlembach—entonces sí podría la comisión "obligarle a defender su título", como dicen ellos, indicándoles un excelente contrario, pero como Tunney no es un campeón mundial, por tanto, toda exigencia resulta intolerable.

Es más, casi puede decirse que Gene Tunney no es ni el campeón de América, y veamos por qué.

La existencia del título "champian light heavy de América", provino cuando Georges Carpentier, un francés, era el campeón mundial de la división. Los críticos americanos entonces, queriendo darle alguna importancia a los light heavies de América, crearon ese campeonato dándole el título a Harry Greb, que entonces era el mejor de la división.

Gene Tunney le arregató el título a Greb en una pelea bastante nebulosa, en la que muchos no estuvieron acordes con el fallo dado. En esta forma continuó Gene peleando hasta que Paul Berlembach, un americano, le quitó el título mundial light weight a Mike Mc Tigue. Desde el momento que Berlembach, siendo americano había ganado el título mundial, de hecho se convertía en campeón de América, pero la comisión de New York, parece que no quiere entender las cosas así, y todavía sigue proclamando al conquistador de Gibbons como el campeón de la división en América.

Eso es un error bastante grande, que pone en ridículo a la célebre Comisión newyorkina.

Otro que ha entrado en líos con la Comisión es Charles Phil Rosemberg, que lleva ya seis meses largos sin dar un solo golpe. Rosemberg al igual que Tuney ha recibido una "atenta" comunicación de la Comisión de New York, indicándole un excelente contrario para su próxima pelea. Charles, lejos de hacerle caso, ha declarado sus intenciones de marchar nuevamente hacia el Oeste, donde estuvo últimamente y donde según tenemos entendido no llenó muy bien su cometido.

Según la opinión de Louis A. Larivee, miembro de la Comisión de Boxeo de Montreal, los boxeadores debieran tener sus nombres completamente registrados como sucede con los ejemplares de carreras en el turf. "Hay muchos boxeadores de los mismos nombres y apellidos y eso se presta al engaño—ha dicho Larivee con no sobrada razón. Actualmente hay tantos boxers de igual nombre y apellido que el día menos pensado uno se ofrece por Jack Dempsey y cobrará grandes cantidades en pueblos desconocidos por pelear.

Nosotros estamos de acuerdo con Larivee, los boxers deben usar su nombre propio, y si adoptan alguno nuevo deben procurar no usar el de ningún boxeador de fama como hacen muchos, pues esto trae consigo el que muchas veces los cables y las informaciones periodísticas se hagan sobre una base errónea.

VALORES DEL PUGILISMO HISPANO

INTERVIEW PARA EL "DIARIO DE LA MARINA"

(POR JUAN DE GREDOS)

UNA CHARLA CON EL PRIMER BOXEADOR ESPAÑOL QUE DETENTA UN TITULO EUROPEO: "ANTONIO RUIZ"

(Continuación)

Vuelvo a la realidad. El campeón sueco, en un rincón de las cuerdas, con cara de pocos amigos, me aguarda, con los puños en guardia. Me incorporo, esquivo el ataque que se me viene encima; finto con ligereza, y de un magnífico "uppercut" a la barbilla, tiro sobre el tapiz al hombre que más duro me ha pegado.

Mi característica combativa es la siguiente: Si me va bien al juego del contrario, procuro seguirle; de no ser así, al mío. Tú, que me conoces, sabes lo complejo de mi boxeo, y que tengo estilo propio y normas convenientes para aplicarlas según los casos.

—¿....?

—Young Ciclone, en el último match que verificamos, estuvo mucho mejor que cuando pusimos en juego el título nacional. Más boxeador, más encajador, ha variado completamente su forma de moverse en el ring. Creo que todo esto va en contra suya.

Luego, los combates que he ganado más difícilmente han sido los llevados a cabo con Paul Gay, Denain y Gironés.

Claro es que también han sido los que me han dejado más satisfecho.

A Ciclone le han dicho: "Boxear como tú lo haces, eso no es boxeo". Hay reglas, métodos, etc., etc. Le han encauzado por ellas.

Le han encauzado por ellas, convirtiéndole en un autómata. Más resultados prácticos obtendría si le hubiesen dejado perfeccionar el boxeo origen de su remoquete.

Bien es verdad que no posee una gran pegada.

Cuando en Barcelona perdí, en un exceso de confianza, la crítica deportiva de aquella ciudad, con el manager de Ciclone a la cabeza, se permitieron asegurar lo de que yo nunca derrotaría a Young más que por k. o.

En el combate para los campeonatos de España y Europa, subí al ring dispuesto a demostrar que Ruiz sabe boxear un "rato largo" y conseguir éxitos a los puntos.

No quise forzar la marcha de la pelea, pues en seguida estaba comprometido el "noy" y acumulando puntuación a placer, finalicé el match sin cansancio.

Considero infinitamente superior a Gironés sobre Young Ciclone.

No soy superticioso, sin embargo—y perdona la irreverencia—aunque no soy gran creyente, tengo gran fe en un San Francisco que no se separa nunca de mí, y que me ha resultado ser una gran mascota, ya que desde que me la regaló el Intendente del Palacio Real de Barcelona, a raíz de perder con "Young", me soplan los mejores vientos.

—¿....?

—¡Mi hijo! —Antonio Ruiz sonríe enternecido, y su mirada va a posarse dulcemente en las dos más grandes ilusiones de su vida. En su mujer que tragina afanosa, acariciando al robusto infante, y en las ampulosidades muelles de la cunita en la que el tiranuelo de este hombre tan fuerte y de alma tan infantil, dormita plácidamente.

Mi hijo aprenderá a dar **crochets** de todas maneras.

Si está bien para boxeador y tiene condiciones para hacerse opulen- me abstendré de obstaculizarle su modalidad.

¿Quién puede dudar de que el chavea de Ruiz no salga un inmenso pugilista, si es hijo de un campeón formidable y ha sido amamantado por una madre, exaltada Ruizista... que desde su noviazgo con el vallecano no perdió un solo combate en que aquél tomase parte?

—¿....?

—Cumplir mis obligaciones militares, en el Regimiento de Telégrafos, de guarnición en las forestas reales del Pardo. Y luego, acompañado de mi manager Juanito Elías, embarcar para esa pródiga isla de Cuba, dispuesto a darme a conocer en América del Norte, cuna del boxeo práctico...

Estos son mis planes para el porvenir.

—¿....?

He ganado el dinero suficiente para permitirme el lujo de vivir con holgura.

Ahora voy a adquirir una casita con el objeto de habitar cerca de mi querida madre.

¡No podrás calcularte lo que cuesta ganarlo!

Aun en la base de que me hiciese millonario, nunca abandonaré los barrios de mi Puente vallecano.

En ellos me crié, conocí a mi cónyuge, nació mi promigénito y viven los míos. En ellos moriré yo, idolatrado por mis fieles partidarios.

—¿....?

—El primer match será contra Ascensio, en revancha, y en Barcelona, próximamente.

—¿....?

—Nada más que el boxeo.

De niño, y en pleno Agosto, jugaba a la pelota a mano y practicaba la lucha libre. Unicos deportes que rimaban bien con mi temperamento de luchador.

—¿....?

—A mis compañeros de fatigas taurinas no los volví a ver más. Unicamente sé que uno de ellos, el "Boni", ha llegado a ser un excelente peón de brega.

Cambiamos un abrazo. Nos despedimos de Ruizín II, el otro hermano boxeador de la dinastía, y retornamos hacia el centro de la capital.

Juan de GREDOS.

Madrid y enero de 1926.

(Conclusión)

HUGGINS NO OBTUVO GRAN COSA AL CAMBIAR A SCHANG POR MODRIDGE

Aunque bien es verdad que Wally Schang está entrando en los 37 años, Modridge no se queda atrás y parece dispuesto al release. — Los fans siguen con interés las reformas del team de los Yankees

New York, Febrero de 1926.—El paso de Wally Schang hecho por Miller Huggins de los Yankees, al St. Louis Browns a cambio de George Modridge, realmente no significa nada para ninguno de los dos clubs. Schang no es ya el magnífico receptor de antes, está sumamente débil y tal parece que los 37 años que tiene sobre su cuerpo le pesan lo demasiado para que no se pueda mover con soltura en el puesto de back stop.

Modridge, a su vez, cumplirá 38 años el 18 de este mes y no parece muy listo para vestir regularmente el uniforme del team de Huggins. Para los críticos resulta un verdadero rompecabezas este cambio que a su juicio no conduce a nada práctico a ninguno de los dos clubs, pues tanto un jugador como otro, es lo suficientemente veterano para que se le de su libertad incondicional. Es mas, Modridge si no da resultado para el team del Co. Ruppert se convertirá en una carga del mismo, pues ya ha cumplido 10 años de servicios en la liga y de acuerdo con las reglas no puede ser vendido ni cedido a las menores sin su consentimiento.

Quizás si Huggins lo necesite para enviarlo al Boston o cualquier otro club a cambio de algunos players que intente conseguir, pues Modridge, que perteneció al team en la temporada de 1915, fué ultimamente despedido por los Senadores de Washington, por entender estos que estaba en completa decadencia.

Creese que Sisler ha conseguido a Schang para utilizarlo como coach de sus pitchers jóvenes, pues para el puesto de catcher regular ya tiene a tres excelentes jóvenes que son tres verdaderas promesas: Hargraves, Dixon y Rego.

Schang pasó al Boston el 14 de Diciembre de 1917 conjuntamente con Joe Bullet, Bush y Amos Strunk, a cambio de los players Gregg, Thomas, Kopp y 60.000 pesos en efectivo. En 1921 se incorporó con Joe Bush a las filas Yankees, después que estos obtuvieron su primer pennant en la liga americana.

Los fanáticos están siguiendo con gran interés la reconstrucción del team de los Yankees, que estuvo considerado por todos como verdaderamente invencible en los últimos tres años. Después de la desastrosa campaña del año pasado, Huggins dió a entender que no estaba dispuesto a continuar manteniendo veteranos en el team y a ese efecto ha ido libertando a Pipp, Schang, Shanks, Johnson y otros, que estaban considerados como verdaderas reliquias. El interés de Huggins es presentar en la próxima campaña un team completamente distinto donde sobresalga la sangre joven.

Hasta los presentes, los únicos pues tos que parecen seguros en los del outfield, donde Babe Ruth, Earl Combs y Bob Meusel se encargarán de llenar su cometido. Además, el team tendrá dos excelentes sustitutos para estas posiciones en Ben Pachal y Jack Cullop, que causó sensación en la pasada temporada de practicas. Si Ruth vuelve a sufrir alguna enfermedad imprevista y no puede actuar en todos los juegos de la temporada, será Paschal quien los sustituya en los juegos de importancia.

El infield del team continua todavía en la penumbra. Lou Gehrig, el hombre que tumbó a Wally Pipp, parece destinado a cubrir el saco inicial. Su fielding es excelente y su batting figura como uno de los primeros de la liga. Joe Dugan, por lo que se ve, cubrirá nuevamente la antesala del team, dando esto la idea de que Huggins quiere mantener a un veterano en team regularmente.

La segunda base y el campo corto, posiciones vitalmente de importancia, serán puestas a discusión entre el grupo de novatos que hará su aparición en el team. Ellos son: Tony La Zerre, Adams y Mark Koening, los cuales harán lo indecible por resaltar ante la labor de Aaron Ward.

Benny Bengough, luce como el posible receptor regular del team, aunque tendrá que pelear un poco con Pat Collins, recientemente adquirido del St. Paul, de la Ass. Americana. Collins estuvo con el St. Louis Browns hace temporadas y parece dispuesto ha aprovechar el enorme chance que ahora se le presenta.

Hasta ahora, el problema mas grande de Huggins es el pitching staff, don de espera probar un gran número de novatos. Earl Braxton, que fué usado a fines de la pasada temporada y Eddie Jacoba, que son dos zurdos de bastante cartel en las menores, serán utilizados como ayuda para Herb Pennock, en tanto que el ala derecha estará defendida por San Jones, Urban Schocker y Bob Shawkey, tres valiosos veteranos.

Waite Hoyt, que lucía como una futura estrella del diamante hace cinco años, no se sabe fijamente si continuará como miembro del team. Hoyt estuvo demasiado erratico en la pasada temporada y tal parece que no trabaja de acuerdo con los deseos de Miller Huggins. De su labor en el campeonato de práctica depende el que Huggins lo mantenga con el uniforme Yankee o que le dé su pase para otro club de la liga.

ALREDEDOR DE LA TERCERA

La Historia basebolera más sensacional del año

(Por Hughie JENNINGS)

Ex-manager del Detroit y assistant manager de los Gigantes

Terminada ya nuestra labor con los inicialistas de fama que recuerda la historia del baseball, tócales ahora a los defensores de la cámara intermedia hacer su aparición. Aquí, son Fred Pfeffer, Johnny Ward, Bid McPhee, Henie Pepper Reitz y Bobby Lowe los que más sobresalen de la escuela antigua en tanto que Honrsby, Collins, Ward, Frisch y otros lucen como los mejores de la escuela moderna. Entre ambos grupos puede hacerse una hermosa comparación, de la cual sacaremos por consecuencia que Lajoie, Collins, Honrsby, Evers, Frisch o cualquier otra segunda base de la época presente, sobrepasa en mucho a los defensores de esa posición en la antigüedad.

Entre los miembros de la escuela antigua, encontramos a Pfeffer como el más notable de todos; a Ward como el más inteligente; a Reitz como el más hábil fildeando bolas lentas, a Lowe como el mejor destripador de hits y por último a McPhee como el único que jugaba la posición sin usar un guante.

De todos estos players que hemos señalado, consideramos a Napoleón Lajoie como el más notable de todos. No sólo por su excelente fielding, que causaba siempre la admiración de cuantos le veían, sinó por su excelente batting, que ha rivalizado por mucho tiempo con el de Ty Cobb, y que es bastante comparable al de Roger Honrsby en la actualidad.

Lajoie era bastante corpulento, pero pese a ello, cubría mucho terreno, aunque no con gran ligereza. Tenía un perfecto conocimiento del batting de los players contrarios y rara era la vez que un bateador le sorprendía bateando para una dirección en la que él no estuviera colocado. Esta habilidad hacía posible que muchos lances que lucían difíciles para otros players, para Lajoie resultaban completamente fáciles. Como bateador, la historia basebolera nos relata una serie incontable de records que los tiene como autor y fué además, el introductor de una jugada en el base ball.

Antiguamente, los catchers tenían que esperar que la segunda base cubriese la almohadilla para tirar a ella, cuando un corredor trataba de robar; muchas veces, la lentitud de los infielders era causa de que el out se perdiera, pero Lajoie se puso de acuerdo con los receptores de su team y pronto encontró un excelente remedio para el mal. Obligó a los catchers que tiraran directamente a la base, aunque él no hubiese cubierto y así había mucho más chance de aceptar la bola y tocar al corredor a tiempo. Esta jugada, que él fué perfeccionando poco a poco, le dió una gran cantidad de outs, imposibles casi de realizar, al club de Lajoie, al mismo que le dieron a él, el título de la mejor segunda base del mundo.

La posición de la segunda base ha cambiado mucho desde 1900 a la fecha. Antiguamente, por ejemplo, el defensor de la cámara intermedia se paraba encima de la misma almohada de segunda, y no se separaba de ella aunque un batazo pasase cerca del alcance de su mano. Esto hacía imposible que él aceptara los rollings bateados entre primera y segunda, o los bateados en la dirección donde hoy en día se coloca el defensor de la cámara intermedia. En aquel tiempo, la segunda base no podía cubrir con facilidad la primera, cuando el inicialista salía a buscar una plancha. Esta jugada era desconocida, por eso, cuando surgió Napoleón Lajoie con el cambio de posición y estilo de jugar, el baseball quedó revolucionado y todos proclamaron al reformista como una estrella de primera magnitud.

Tanto la Liga Americana como la Nacional, han producido muy excelentes defensores del saco intermedio. En la Liga Americana, el hombre que luce como más fuerte rival de Lajoie es Eddie Collins, que por mucho antes ha venido prestando sus servicios a los White Sox de Chicago hasta que hace poco fuera nombrado manager del team. Collins era completamente distinto a Lajoie en su forma y estilo de jugar. Es mucho más chiquito que éste, tiene mucha más rapidez que la que tenía Lajoie, y parecía tener mucha más inteligencia que éste. Collins no podía compararse nunca con Lajoie como bateador, sin embargo, puede afirmarse sin temor a equivocación posible, que siempre se ha mostrado como un bateador mucho más científico que la ex-estrella del Detroit.

Johnny Evers, el hoy glorioso veterano, puede calificarse también como uno de las mejores segundas bases que ha tenido la Liga Nacional, sinó la mejor. Era inteligente, diestro en sus tiradas y rápido en el fielding, no poseía la ligereza de Eddie Collins ni el terrible batting de Napoleón Lajoie, sin embargo, ha rivalizado con estos dos por su estilo peculiar de desempeñar la posición. Su fama fué inmensa y puede decirse que a él se deben muchas de las innovaciones que tiene el desempeño de la segunda base en la actualidad. A él, y nadie más que a él, deben los Cubs de Chicago el haberle ganado el pennat de 1908 a los Gigantes, pues en el último juego que ambos celebraron, se fijó en que Fred Merkle no pisó segunda cuando trataba de anotar desde primera en un tribey y fué quien reclamó el out que dió la victoria.

Lajoie y Eddie Collins se habrán mostrado superiores a Evers en el batting y en la ligereza en las jugadas, pero Johnny en cambio les sobrepasó en inteligencia y puede decirse que en conocimientos de la posición no había quien le sobrepasara en lo más mínimo.

Lea mañana: ALREDEDOR DE LA TERCERA.

COMENTARIOS SOBRE BASKET

Continuamos hoy, nuestra relación sobre los novatos que demostraron algún valor en su paso a la categoría de Seniors.

Del five del Havana Yacht Club podemos mencionar a Silvio O'Farrill, como uno de los que más se distinguieran. Silvio actuó bastante bien entre los seniors y llevóse mucho con sus compañeros, sin embargo, se mostró muchas veces "rough" en su juego y esto le ganó una buena colección de fouls.

Del quinteto de Belén, son Charles Iribarren y Carlos García Vélez los más señalados, aunque también fué muy digna de notarse la labor desplegada por McNenny, uno de los guards del team. Entre estos tres muchachos llevaron todo el peso del quinteto Jesuita, pero el paso que dieron era demasiado grande y resultaron la mona del campeonato en la temporada. El año que viene, con más experiencia y nuevos jugadores de valer, podrán hacer un papel más interesante...

No siempre se empieza ganando!

Como consecuencia a sus actuaciones durante la temporada de Seniors, encontramos que un buen grupo de muchachos que ha aparecido por primera vez en una contienda basquetbolística se han convertido ya en Seniors, ellos son: R. Caballero y R. Aguayo de la Universidad, Gilbert Gil, del Y. M. C. A., Lalo Chávez, y Octavio González, del Atlético (por supuesto, esto de Octavio como muchacho es cuestión del deporte); Silvio O'Farrill del Havana Yacht Club y por último todo el quinteto de Belén, en el que se encuentran: Iribarren, Calle, Alvarez, Tavío, Inclán, McNenny, y Carlos García Vélez.

El único jugador que todavía no ha pasado a la categoría de Senior, pese a tener condiciones para aparecer como tal en cualquier evento, bien por el tiempo que lleva practicando el deporte o bien por sus condiciones en él, es Silvio Zudaire, de la Y. M. C. A., quien con motivo de una enfermedad que sufrió a principios de este campeonato, no pudo tomar parte en todos los juegos del mismo y todavía puede continuar figurando entre los muchachos de categoría Junior.

Ceferino González, del Atlético de Cuba, resultó el jugador más sucio del campeonato con 20 fouls cometidos en todo el campeonato. Realmente no sabemos a qué atribuir los constantes fouls de Ceferino, pues nos consta que, cuando perteneció al quinteto de los Detallistas, estaba considerado como uno de los players más limpios del team.

Quizás si la ausencia que tuvo en el deporte contribuyó en mucho a su debil actuación como guard...!

Ramón Miguel, otra de las estrellas Detallistas que hizo su aparición en esta temporada, trabajó con regular acierto, pero muchas veces se mostró como cansado del deporte. Ramón no parecía el jugador peligroso de antes y resistía con mucha dificultad los cuarenta minutos de juego. Estaba completamente fuera de trainning!

Fernando Martínez, de la Y. M. C. A., perdió su cetro del mejor center de Cuba. Su labor fué bastante aceptable en los primeros días del campeonato, pero últimamente se puso bastante lento y esto brindó una hermosísima oportunidad a Rábanos Rodríguez a escalar al puesto, ya que estaba trabajando con más acierto y tenía un promedio de 4 field goals por noche.

Ramón Azcárate, Luis Dauval Chano Sampedro, July Sanguily, Fernando Avilés y otras estrellas de la pasada temporada, no pudieron tomar parte en la contienda que acaba de terminar, pero debe alegrarse de ello, pues se ha jugado de una manera de fuerte que, la mayoría de los jugadores tendrá que sacar seguros de vida para las campañas venideras.

GALI.

M.E.C.D. 2016

INFORMACIONES DEL ESTADO, LA PROVINCIA Y EL MUNICIPIO

DE PALACIO

POR LA ALCALDIA SE DICTARA UN BANDO TRANSFIRIENDO EL PASEO CORRESPONDIENTE AL LUNES 15

Se halla a estudio del jefe del Estado la ley creando mil nuevas aulas escolares en la República y otra por la que se crea la embajada de esta República en Madrid

LA CEREMONIA EN EL MONUMENTO AL "MAINE"

Ayer se entrevistó con el Jefe del Estado el presidente del Centro de Veteranos, general Betancourt, para darle cuenta de que están ya ultimados todos los preparativos para la ceremonia el próximo día 15 del corriente, de colocación de una tarja en el monumento al "Maine", acto al que asistirán los marinos americanos que llegarán el día 13.

Como el referido día 15 será lunes de Carnaval, el general Betancourt indicó al Jefe del Estado la conveniencia de que se suspenda o transfiera para otro el paseo de ese día, por no parecerle propio el desfile de la mascarada por aquel sitio, momentos después del acto solemne de colocar la tarja con los nombres de las víctimas de la explosión.

El señor Presidente se mostró de acuerdo con la indicación y—aprovechando la estancia del alcalde en Palacio—le recomendó el asunto, a lo que el Mayor contestó diciendo que dictaría un bando en el mismo día.

EN FAVOR DE LOS VETERANOS

El general Betancourt trató también con el señor Presidente, de mejoras necesarias para la Sala de Veteranos del hospital de Camagüey y sobre el pago de sus pensiones adeudadas a determinados libertadores. En cuanto a las referidas mejoras, el señor Presidente ofreció atender a la petición; y con respecto a las aludidas pensiones, dijo que pediría al Congreso los créditos que fueren menester.

Por último, trató el general Betancourt del traslado de los restos del general Sartorio, a Gibara, lo que tendrá efecto en el mes de marzo próximo.

LA SUBCOMISION DE HOLGUIN

Ayer—según habíamos anunciado—visitó al Presidente la subcomisión designada al efecto por los elementos de Holguín, que estuvieron hace unos días en Palacio para interesarse por el trazado de la carretera central y otras obras públicas.

Los miembros de dicha subcomisión, que presidía el gobernador de Oriente, se entrevistaron con el Presidente y el secretario de Obras Públicas, quedando en volver otra vez a Palacio cuando, transcurrido algún tiempo, haya terminado el estudio del asunto el referido secretario.

VETERANOS Y PATRIOTAS

Nuevamente estuvo ayer en Palacio una comisión de Veteranos y Patriotas para tratar con el Jefe del Estado de la erección de una estatua ecuestre a Bolívar en esta capital, asunto al cual nos referíamos en anterior edición.

VIUDAS DE POLICIAS

Un grupo de viudas de vigilantes de la Policía Nacional se entrevistó ayer con el secretario de la Presidencia, para pedirle interponga sus buenos oficios con el Jefe del Estado, a fin de que no sean reducidas las pensiones de que, como tales viudas, disfrutan y que, según alegaron, son bastante modestas ya.

LEYES SANCIONADAS

El Presidente de la República sancionó ayer la ley por la que se concede autorización para introducir modificaciones en los aranceles durante el término de tres años, y otra sobre concesión de una pensión de mil doscientos pesos anuales a la señora María Luisa Betancourt viuda de Faura.

Se hallan en estudio del Presidente las leyes sobre creación de mil nuevas aulas escolares en la República y elevación a Embajada de la Legación en Madrid.

VETO

Ha sido devuelta al Congreso la ley por la cual se creaban dos Juzgados y dos Registros de la Propiedad en la provincia de Pinar del Río.

RECIBIDOS POR EL PRESIDENTE

Ayer fueron recibidas por el señor Presidente las siguientes personas:

Señor Carlos Machado; el secretario de Agricultura; el jefe de la Policía; el jefe del Ejército; el capitán del puerto; el señor Leslie Pantín; el señor Ernesto Méndez Peñate, alcalde municipal; el senador Alberto Barreras; el general Pedro Betancourt; alcalde de Bejucal, con los señores Isidro Zertucha y Florencio Nadal; la subcomisión de Holguín, integrada por el gobernador de Oriente, el alcalde de la citada ciudad y los señores Enrique Roca y Wifredo Albanés y los representantes Antonio Rodríguez Fuentes, Elpidio Pérez, Quintín George, Manuel Planas, José Urbino y Carlos de la Torre; el presidente del Senado; los marinos ingleses cuyos nombres damos en otro lugar; el secretario de Hacienda; el secretario de Estado; el presidente de la Cámara de Representantes; el señor Luis Estrada; el director del Hospital de Mazorra; el señor Oscar Ortiz Machado; el señor José A. Cabrera; el director de Sanidad; el director del Hospital Mercedes; el director del Hospital Calixto García; el general Loynaz del Castillo; el doctor Gustavo Gutiérrez y el doctor José Guerra López, con una Comisión de Veteranos y Patriotas.

Almorzó con el señor Presidente el general Rafael Montalvo.

CERTIFICACIONES DEL REGISTRO CIVIL

En la Gaceta Oficial fué publicado ayer un decreto por el cual se dispone que las certificaciones que se soliciten del Registro Civil para fines electorales, se extiendan en la forma y con los particulares que se indique en los modelos que a ese efecto se formulen por la Junta Central Electoral.

LIQUIDACION DE CONTRATO

También fué publicado ayer en la Gaceta otro decreto relacionado con las obras de reparación del tramo de Cabaiguán al puente de Tuinicú, en la carretera de Sancti Spíritus a Salamanca, y cuya parte dispositiva dice:

RESUELVO:

Primero: que a reserva de aceptar en su caso como definitiva el acta de recepción de las obras de referencia, de fecha 27 de octubre último, se practique la liquidación del contrato primitivo en cuanto se refiere a las obras ejecutados, rebajando del precio de las unidades que no hayan sido liquidadas, el 14 por ciento propuesto por el Jefe del Negociado de Contratos, Bienes y Suministros, y de la liquidación total, la suma de $1.280.00 que importan las reparaciones para subsanar en lo que sea posible las deficiencias de las obras ejecutadas, y que se me dé cuenta con la aceptación por parte del Contratista para que se acepte el acta de recepción provisional, o en caso contrario para adoptar las medidas conducentes a exigir las responsabilidades contraídas por el contratista por falta de cumplimiento del contrato, ejecución de obras fuera de su presupuesto y perjuicios ocasionados al Estado.

Segundo: anular el contrato adicional celebrado en 6 de junio de 1924, aprobado en 30 de junio del mismo año, sobre ampliación del primitivo, que queda en consecuencia sin efecto ni valor alguno.

El Director General queda encargado del cumplimiento de lo anteriormente dispuesto.

Habana, enero 9 de 1926. **C. M. DE CESPEDES,** Secretario de Obras Públicas.

DE ESTADO

VISITA DE CORTESIA

El Almirante Ferguson y los Comandantes de los cruceros ingleses "Calcutta" y "Cape Town" estuvieron ayer en la Secretaría de Estado, haciéndole al doctor Carlos M. de Céspedes, la visita de cortesía.

CONVENCION SOBRE PUBLICACIONES OBSCENAS

El Director de la Sección Jurídica de la Liga de las Naciones ha notificado a la Secretaría de Estado que el Gobierno de Su Majestad Británica ha ratificado la Convención Internacional para la represión de la circulación de las publicaciones obscenas, adoptada en Ginebra el 12 de diciembre de 1923.

EXPOSICION EN VIENA

El Cónsul de Cuba en Viena señor Pascual Goicoechea ha comunicado a la Secretaría de Estado que en el mes de marzo se celebrará en Linz una Exposición. Por tal motivo solicita le sean enviados varios números de los siguientes periódicos a fin de que figuren en la misma:

"Social", "Carteles", "El Mundo", DIARIO DE LA MARINA, "La Discusión" y "Heraldo de Cuba".

EN HONOR A FRANCO

El Cónsul de Cuba en Ponce, señor Domínguez Torres, ha comunicado por cable a la Secretaría de Estado lo siguiente:

"Iniciativa Cónsules dominicano y cubanos efectuóse anoche Club Deportivo banquete honor Comandante Franco, cuyo retrato ocupaba presidencia mesa. Brindaron cónsules, presidente Ayuntamiento, directores periódicos, párroco y otros, trasmitiéndosele mensaje Franco haciendo votos feliz terminación su empresa".

DE GOBERNACION

REPOSICION

Ha sido repuesto el señor Juan Pino Santos en el cargo de agente especial de la Secretaría en Banes.

DABA ATRACOS

El Gobernador de Camagüey ha comunicado a Gobernación que en la capital de aquella provincia fué detenido Florencio Betancourt por estar dando atracos valiéndose de una chapa de agente de la Policía Secreta. Betancourt era empleado de la Secretaría y fué declarado cesante hace unos días.

EL SEÑOR SECRETARIO

Esta noche saldrá para Camagüey, donde se propone permanecer algunos días, el Secretario de Gobernación.

IDENTIFICACIONES

El Director del Gabinete Nacional de Identificación ha informado que José Hernández, recluído en la cárcel de la Habana, es el mismo individuo que en septiembre de 1922 extinguió condena por hurto en la misma cárcel con el nombre de Antonio Márquez Martínez, habiendo ingresado ahora por hurto también; y que Juan Brow, que cumple sentencia por estafa en Santa Clara, ha extinguido condenas por el mismo delito en Marsachussets y en Cambridge, Estados Unidos.

MUERTO POR UN TREN

El Alcalde de Antilla informó ayer que en el ramal de Júcaro fué muerto por un tren procedente del central Báguanos el vecino del lugar conocido por Fray Benito nombrado Agustín Pérez, cubano, mestizo y de 21 años de edad.

DE SANIDAD

SANIDAD ACUERDA SER MAS BENEVOLA CON EL COMERCIO EN LO QUE HACE REFERENCIA A IMPOSICION DE MULTAS

Dice el Director de dicho Departamento que la Sanidad no está para castigar sino para curar.—Continúa aumentando la epidemia de fiebre tifoidea en el pueblo de Colón

Una Comisión del Centro de Cafés de la Habana visitó ayer al Secretario y al Director de Sanidad, tratando de asuntos relacionados con las inspecciones y multas que diariamente se realizan e imponen, a los establecimientos de esta Capital.

El secretario de Sanidad manifestó a los comisionados que por ningún concepto tenía la secretaría el propósito de multar a aquellos industriales que cumplían con las Ordenanzas Sanitarias o al menos trataban por cuantos medios tenían a su alcance de cumplirlas.

La comisión quedó muy satisfecha del resultado de la entrevista.

Horas después, como a las cuatro de la tarde, el secretario de Sanidad citó a su despacho al director de Sanidad y a todos los jefes de Negociados que tienen cuerpo de inspectores, acudiendo, por tanto los señores doctores Custodio, jefe local de la Habana, interinamente; Taboada, jefe de Inspección Domiciliaria; capitán Fernández de Lara, jefe de Servicio de Abasto de Leche, etcétera etcétera.

El director de Sanidad pronunció un discurso haciéndole ver a los señores jefes de Negociados que la Sanidad no estaba para imponer castigos a los infractores de las Ordenanzas Sanitarias, sino simplemente para educar a los que no supieran cumplir con dichas Ordenanzas, y, por lo tanto, pedía benevolencia para los comerciantes e industriales, los cuales no deberían ser multados con cantidades de dinero, como si fueran penas impuestas por un juez correccional.

En vista de estas manifestaciones, a las que se sumaron todos los jefes de Negociados, el secretario de Sanidad resolvió que en lo sucesivo, éstos no señalarían la multa al comerciante o industrial, sino el propio jefe local de la Habana, siempre mucho menor el monto de las multas a las actuales.

CUMPLIRAN LAS ORDENANZAS

El director de Sanidad durante la reunión celebrada en el despacho del secretario, de la que nos ocupamos anteriormente, dió cuenta de que por las administraciones de los cementerios no se cumplía con lo que disponen las Ordenanzas Sanitarias, esto es: que no echaba sobre los taúdes la cantidad de cal que señalan dichas Ordenanzas, ni tampoco daban la profundidad indicada a las bóvedas.

El secretario de Sanidad resolvió que, en lo sucesivo, se haga cumplir a dichas administraciones con lo que disponen las Ordenanzas Sanitarias.

NO L EACEPTARON LA RENUNCIA

Según fuímos informados ayer en la Secretaría de Sanidad, por persona que nos merece entero crédito, el doctor Valdés Collazo, director del Hospital de Dementes de Cuba (Mazorra) presentó la renuncia de su cargo al señor Presidente de la República.

También se nos dijo que el general Machado llamó a su despacho al doctor Valdés Collazo, manifestándole que no le aceptaba la renuncia y pidiéndole que continuase al frente de la Dirección del referido hospital.

El sábado próximo, a las diez de la mañana, tomará de nuevo posesión el doctor Valdés Collazo, quien desde hacía algunas semanas se encontraba alejado de su puesto.

LA EPIDEMIA DE TIFOIDEA EN COLON

El doctor Iturralde, jefe local de Sanidad de Colón, comunicó ayer a la Dirección del ramo haber ocurrido durante las últimas veinticuatro horas, och onuevos casos de fiebre tifoidea, que sumados a los ciento trece existentes, hacían un total de ciento veintiún enfermos.

Así mismo informó el fallecimiento a consecuencia de la terrible enfermedad, de la señorita C. Ledo y de la señora Juana Casañola.

En otro telegrama a la Dirección de Sanidad, el doctor Iturralde, solicitó dos enfermeras para la asistencia de los pacientes, toda vez que el número de las que cuenta es muy reducido.

El doctor Rensoli, director de Sanidad, pasó la petición al director de Beneficencia, quien dispuso que dos enfermeras del hospital civil de Matanzas se trasladasen inmediatamente a la villa de Colón.

SOSPECHOSOS DE TIFOIDEA

El Jefe Local de Sanidad de los Palacios, informó ayer a la Superioridad el existir en la localidad un caso sospechoso de Fiebre Tifoidea, por cuyo motivo había aislado convenientemente al paciente, comenzando la vacunación anti-tífica de la población.

POR NEGARSE A VACUNARSE

Por la Jefatura Local de la Habana fueron remitidos ayer a las Cortes Correccionales cincuenta y dos expedientes iniciados a otras tantas personas, por haberse negado a dejarse inmunizar contra la viruela.

La multa por tal infracción, es de $20.00.

QUINCE CASOS DE TIFOIDEA EN LA HABANA

Según informó ayer el doctor Pérez Chaumont, Inspector de Sanidad, a la Dirección del Ramo, en las distintas casa de salud de esta Capital se hallan recluídas quince personas atacadas de Fiebre Tifoidea.

Todos estos pacientes proceden de la Villa de Colón.

EL USO DEL AGUA ES OBLIGATORIO

La Dirección de Sanidad pasó ayer a los jefes locales de la República, nanzas Sanitarias y que por tanto a todo propietario que no cumpla con dicho requisito, le sea clausurada la casa por inhabitable.

DEL ESTADO MAYOR DEL EJERCITO

DESERTOR HERIDO

El teniente Armenguer, desde San Luis, Oriente, informa que en la noche del 8 el soldado desertor Julio Quintana hirió a los soldados Vicente Reyes y Enrique Fallet, al intentar detenerlo, luchando con ellos.

El desertor, herido, quedó al fin, detenido.

DESTRUCCION DE DROGAS

Hoy por la mañana, en la azotea del edificio de la Secretaría de Sanidad, se procederá a la destrucción de varios productos heroícos ocupados por la policía al señor Alfonso León, según causa instruída en el Juzgado de Instrucción de la Sección Primera.

TOMA DE POSESION

Ayer tomó posesión de su cargo, Oficial Quinto, Jefe Encargado de la Correspondencia adel Negociado de Archivo y Correspondencia de la Secretaría de Sanidad, el señor Silvio Jiménez, nombrado recientemente por el Presidente de la República.

El señor Jiménez procede de las Villas.

Por habérsele concedido su Jubilación o Retiro, ayer presentó la renuncia de su cargo de Conserje de la Secretaría de Sanidad, señor Ricardo Sandá.

El señor Sandá desempeñaba la plaza de Conserje desde el año 1899, siendo por tanto uno de los fundadores de la Sanidad Cubana.

El Secretario de Sanidad al recibir la renuncia del antiguo y querido empleado le dió las más expresivas gracias por los servicios prestados a la República, suplicándole no abandonase su cargo hasta dentro de breves días, en que sería nombrado su sustituto.

Se han concedido las siguientes licencias:

Avenida de Bélgica 16 y medio, café cantina; 15 y M, Vedado, barbería; Dolores entre 14 y 15, Lawton, barbería; Sol 62, carbonería; Milagros 111, carpintería; 10 de Octubre 190, carnicería; Estrada Palma 70, fonda; Castillo 43, carnicería; General Gómez 8, puesto de frutas; General M. Suárez 12, barbería; Príncipe 17, puesto de frutas y aves; Dolores y Havana Central, puesto de frutas y frituras; Paseo de Martí 23, almacen de coches; Santa Emilia y San Julio, bodega.

Se han denegado:

Pedro Pérez 42, sedería y quincalla; Leonor Pérez 6, almacen de víveres.

INGENIERIA SANITARIA

Se han aprobado por esta Dirección los planos siguientes:

General Sánchez Figueras 6, de César Gal; Guasabacoa entre Rodríguez y Manuel de la Cruz, de Rafael Carranza; Simón Bolívar 44, de Nicanor Quiroga; Figuras 2, de Tomás Tudrón; Libertad entre J. Delgado y D'Strampes, de Francisco Gavilanes; Beales s|20 m|5, Batista, de L. Sánchez; Pezuela entre Primelles y Churruca, de A. Iglesias; Rafael María de Labra 99, de Fructuoso Menéndez; María Luisa entre Silvia y J. Miguel de P. Acosta; Oeste de la Línea entre Paz y Buenos Aires, 2 entre 9 y 11, de J. Teñarely; 10 de Octubre 209, de José Rodríguez; San Francisco esquina a Porvenir de F. Alvarez; 27 entre M y N, de Max Borges.

una circular recordándoles que la Junta Nacional de Sanidad, en su sesión del día 6 de noviembre último, acordó que en determinados lugares era obligatorio la instalación de servicios de agua corriente, de acuerdo con el artículo segundo de las Orde-

DEL MUNICIPIO

EN OCHO DIAS LLEGARON AYER TRES SEÑORES DE SANTIAGO DE CUBA EN AUTOMOVIL Y REGRESAN LO MISMO

Se trata de una campaña de propaganda en favor de la pronta construcción de la carretera central. — En el local donde estuvo instalado el primer centro de socorros se vacuna gratuitamente

Por conducto del Secretario de la Administración Municipal, doctor Luis Carmona, presentó ayer mañana la renuncia de su cargo, el doctor Antonio Ainciart, Jefe del Departamento de Gobernación del Municipio, quien no ha estimado procedente que se haya quitado de su dependencia el Negociado de Chauffeurs.

El Alcalde expresó al doctor Carmona que no le parecía justificada la renuncia del doctor Ainciart, y no la aceptó, rogándole que manifestara a este su deseo de que continuara al frente del Departamento de Gobernación.

EL AUTOMOVIL DESDE SANTIAGO DE CUBA

El Alcalde señor Cuesta recibió en su despacho a los señores José Avellanos, Halifernes Barragoel y Carlos Girón, los que llegaron ayer a la Habana procedente de la ciudad de Santiago de Cuba, habiendo hecho el viaje en automóvil. Tardaron estos excursionistas en hacer todo el itinerario ocho días. Consumió la máquina 37 galones de gasolina y cuatro de aceite, no habiendo tenido más que un "ponche".

El lunes retornarán los viajeros a la capital de Oriente, en la misma forma.

El Alcalde Municipal y cuantas otras personas de significación se encontraban en su despacho, firmaron el libro de viaje de esos señores, que hacen ese esfuerzo como propaganda en favor de que se construya la carretera central.

ANTIGUO PLANO DE NUMERACION

El Departamento de Fomento ha informado al señor A. Martínez, que en la Alcaldía no existe plano alguno de numeración correlativa con respecto a las calles de San Juan de la Diaria y San Nicolás, barrio de Jesús María, en fecha 1868.

VACUNACION

De conformidad con lo convenido en entrevista efectuada entre el Alcalde Municipal, el Director de Sanidad Nacional, el doctor Serapio Rocamora y el doctor Fernando Llano, estos dos últimos Jefe de Beneficencia Municipal y Jefe del Servicio de Higiene Infantil del Municipio, respectivamente, se ha establecido un centro de vacunación gratis en el local de Luz frente a Villegas, donde estuvo el primer centro de socorro.

Por su parte, el doctor Llano ha vacunado ya o revacunado, a las madres y niños que participan de los beneficios del Servicio de Higiene Infantil Municipal.

EL RELLENO DE UNA MANZANA

Por el Departamento de Fomento, con la aprobación del Alcalde, se ha ordenado al Jefe del Depósito Municipal, que disponga que obreros a sus órdenes procedan a rellenar la manzana comprendida entre las calles de Fernanda, Noriega y Matos, reparto La Fernanda, propiedad del Ayuntamiento.

PLATAFORMA FRENTE AL UNION CLUB

Por la Alcaldía ha sido autorizada la sociedad Unión Club, para construir provisionalmente frente a su local social en la Avenida del Golfo, una plataforma desde donde puedan presenciar los paseos de carnaval sus asociados y familiares de estos.

EL DR. TAPIA

Por decreto del Alcalde se ha dispuestos que el doctor Tapia pase a prestar servicios en el segundo centro de socorro y el doctor Rodríguez Cáceres pase a ocupar su puesto de anestesista en el Hospital Municipal.

UN DIPLOMA

El señor Pedro Llorens, presidente del Comité Pro 75 por ciento, ha solicitado audiencia del Alcalde señor Cuesta, a fin de hacerle entrega de un diploma de Socio de Honor.

El Alcalde contestó al señor Llorens que cualquier día hábil, con excepción del sábado, podía visitarlo en su despacho.

FOCOS ELECTRICOS

Por la Alcaldía se autorizó ayer la instalación de doce focos eléctricos en el Reparto Los Pinos, de conformidad con las gestiones del señor Pedro Cagigas.

ESCALERA A PRUEBA DE

La Alcaldía de la Habana ha rogado a la de Marianao, notifique al señor Rogeli oQuintero, vecino de ese lugar, que debe de retirar cuanto antes la escalera que ha construido en su establecimiento de Industria 27, en esta capital, concediéndole un plano de treinta días para que construya otra a prueba de fuego.

DIFERENCIAS EN UNA ALINEACION

Se ha remitido al Juez Decano el expediente de alineación de la calle de Alambique entre la de Diaria y la zona de comunicación de la Havana Terminal, en vista de que la compañía no ha aceptado la tasación del perito del Deprtamento de Fomento Municipal, en cuanto al valor del terreno expropiado.

MULTAS

La Jefatura de la Policía Nacional remitió ayer al Registro General de la Alcaldía, 574 notificaciones de multas, correspondiendo 145 a la Sección del Tránsito y 84 a la Décima Estación.

EL EDIFICIO DE SAN NICOLAS Y LAGUNAS

Se ha notificado al propietario de la casa que se construye en la esquina que forman las calles de Lagunas y San Nicolás, que sólo debe de utilizar seis metros cuadrados de la vía pública para la colocación de materiales, debiendo recoger con gran cuidado los desperdicios, que al abandonarse obstruyen los tragantes próximos del servicio pluvial.

RAMPA CLANDESTINA

Confirmando una denuncia del Ingeniero de la Ciudad, se ha impuesto una multa de cincuenta pesos al propietario de una casa e nPereira entre Zaldo y Línea del Ferrocarril de Marianao, por haber construido una rampa sin autorización municipal, cuya demolición también se ha ordenado.

"AGUANTADORES" DE QUINIELAS

La sexta estación de policía ha dado cuenta a la Alcaldía de que el vigilante número 529, cumpliendo instrucciones del administrador del frontón Habana-Madrid, detuvo a varios individuos en el interior de ese espectáculo, que se dedicaban a recibir apuestas para el resultado de las quinielas que allí se juegan.

EL ERARIO MUNICIPAL

Como resultado del arqueo efectuado ayer en la Tesorería Municipal se comprobó este saldo:

Ingresos: Ejercicio Corriente: $9.158.50; Resultas, $1.151.98 y para el Consejo Provincial $1.752.14.

Existencia: Ejercicio Corriente: $283.220.15; Resultas, $5.432.67 y para el Consejo Privincial $52.445.07, por Transporte Terrestre alcanzó a la suma de $793.60, habiéndose marcado 28 vehículos.

ALTAS DE INDUSTRIALES

Relación de industriales que han causado altas por distintas industrias el día 6 de febrero de 1926:

José Lafuente, tienda de tabacos y cigarros, Oficios 56.

Miguel Angel González, comisionista con muestras, Ac. S. Bolívar número 27.

Maximino San Julián, puesto de tabacos y cigarros con quincalla, Máximo Gómez 77.

Eduardo Sánchez, tienda de postales, quincallería, juguetería, etc., calle de Máximo Gómez 83.

Melchor Turrubia, relojero para composturas, Villegas 56.

Font Asió y Compañía, tienda de sedería y quincalla, Máximo Gómez número 380.

Juan Fhurer, tienda de sedería y quincalla, Paseo de Martí 110.

Miguel Saaverio, ingeniero, Avenida de Bélgica 1.

Pedro Carvajal, café cantina, Máximo Gómez 202.

Juan Pereira Jiménez, barbería, Avenida de Italia 31.

José M. Pérez, bodega, Espada 85.

Severino Aguilar, barbería, Calzada del Cerro 513.

Frank G. Robins Co., almacén de loza, Obispo 69 y 71.

Miguel Ojeda, café cantina, Rodríguez y Dolores.

Vicente Viqueira, subarrendador, Marqués González 84.

Manuel Viqueira, subarrendador, Máximo Gómez 371.

José Guerra, café cantina sin alcoholes, Avenida Presidente Menocal 18.

Estas altas produjeron al Municipio $1.032.88.

NO HUBO QUORUM

Ayer tarde no se reunió en sesión el Ayuntamiento por falta de quorum.

Sólo once concejales respondieron a la lista que a las cuatro y media pasó el Secretario de la Corporación señor Cabanas.

DONACION DE PIEZAS DE MUSICA

El joven compositor cubano Florentino H. Herrera, que se encuentra en París, ha remitido al señor Alcalde Municipal para que sean tocadas por la Banda de Música o miembros de la Academia, cinco piezas musicales originales y editadas en esa ciudad por la casa Sonart.

Ellas son: "Cuatro danzas cubanas" (dedicadas al señor F. Herrera, padre) (Piano solo).

"Trina" (para violoncello y piano).

"Dos cantos sin palabras" (para piano solo).

"Badinage" (dedicado al profesor G. Barrere de la Orquesta Sinfónica de New York y de flauta del Institute of Art).

"Tres Trofeos-Poema de José María de Heredia".

El señor Herrera se encuentra ausente de Cuba desde hace varios años.

Obtuvo por oposición una beca en el Institute of Art of the City of New York, donde se graduó de profesor de flauta.

Hoy, por su estado de salud, se dedica a la composición en la Academia del profesor Vicent D'Indy, de París.

DE COMUNICACIONES

UN CARTERO PARA LA OFICINA DE CORREOS DE PALOS

Con vista de un suelto publicado en un periódico de esta capital acerca de la necesidad de dotar a la Oficina Local de Comunicaciones del pueblo de Palos, de un cartero, a fin de evitar las consiguientes demoras y molestias del público, el Secretario de Comunicaciones, señor José María Espinosa, con el buen deseo de que los servicios no estén en ningún momento desatendidos y servir, a la vez, al público del lugar mencionado, ya que no existe en los actuales presupuestos consignación para aumentar el personal, ni cuenta con otros medios adecuados para el sostenimiento del referido cartero, ha dispuesto que uno de los dos mensajeros que figuran en la plantilla de aquella oficina, se encargue del reparto de la correspondencia a domicilio hasta tanto sea resuelta esa anomalía en venideros presupuestos. De este modo el señor Secretario deja resuelto ese problema en obsequio y atención de los vecinos del término de Palos.

CARTAS CERTIFICADAS

Relación de las cartas certificadas nacionales que se encuentran archivadas en el Negociado de Certificados y Rezagos de la Secretaría de Comunicaciones, en virtud de no haber podido ser entregadas a los destinatarios ni devueltas a los remitentes y las cuales están en dicho Negociado a disposición de unos u otros, mediante identificación.

Caso de no ser reclamados estos certificados serán abiertos oficialmente y el dinero o valores que contuvieren se incautará de ello el Estado (Artículo 356 del Reglamento del Servicio de Correos).

Cualquier reclamación sobre correspondencias debe hacerse en el plazo de un año contando desde el día de la imposición.

LISTA No. 449

Remitente: Juan García, Banes. Destinatario: Estévez Feliciana,; S. de Cuba, Oriente. — Remitente: Virginia Margarita, Sucursal Estación Terminal. Destinatario: Elejalde Pedro, Mérida, Yucatán. — Remitente: Pedro P. Elejalde, Sucursal Estación Terminal. Destinatario: Elejalde Pedro P., Mérida, Yucatán. Remitente: Higinio Fernández, Ciego de Avila. Destinatario: Fernández Bastida José; C. la Ignacia.— Remitente: Valentín López, Banes. Destinatario: Fernández López Manuela, Habana. — Remitente: Ricardo Guerro, Central Jaronú. Destinatario: Guerrero Castaño Juan, República de Colombia. — Remitente: Compañía Abono A. de Cuba. Sucursal Estació nTerminal. Destinatario: González Andrés, Central Violeta. — Remitente: No tiene. Cruces. Destinatario: Gutiérrez Pepe, Santa Clara. — Remitente: Eugenio Rodríguez, Jatibonico. Destinatario: González Francisco, Florida. Remitente: Daniel onzález, Santa Cruz del Sur. Destinatario: González Manuel, Manzanillo. — Remi-

(Continúa en la página 23)

DE AGRICULTURA

MARCAS DE GANADO

La Secretaría de Agricultura ha concedido las marcas para señalar ganado que solicitaron registrar los señores siguientes: Eugenio Andino, Pablo Alfonso, Virgilio Abreus y Velázquez, Micaela de la Cruz y Agüero, Ezequiel Suárez, Eusebio Rivero y Juan Castillo Medel.

TITULOS EXPEDIDOS

Se han expedido títulos de propiedad a los señores Antonio Bueno Socarrás, Ramón Santana Falcón, Angela Herrera Portal, Federico Acevedo, Antonio Bergolla, José Plasencia, Francisca García y Compañía Azucarera Central Adelaida.

TRASPASO

Se ha traspasado a favor de la Sociedad Regular Colectiva Rosell y Greig, la propiedad de la marca que se concedió al señor Luis Rosell Castelnau.

AMPLIACIONES

Se ha ampliado para más de cincuenta cabezas de ganado el uso de las marcas que se concedieron a los señores Manuel arcía Alvarez y Juan Morfi.

LIMPIA-PULE TODO— LEGÍTIMO SAPOMEX SARRA A 8 CENTAVOS. BOTICAS=BODEGAS

PIDA CERVEZA
CABEZA
DE PERRO

ESTUDIO VALLS

NO SE DEJE ENGAÑAR
CABEZA DE PERRO

AGENTE EN CUBA: CLAUDIO CONDE, SAN FELIPE 4, HABANA. TELEFONOS: I-2736 y A-2568

M.E.C.D. 2016

DE OBRAS PUBLICAS

SE OTORGARA UN NUEVO CREDITO A CADA PROVINCIA PARA CONTINUAR LA REPARACION DE LAS CARRETERAS

Se ha concedido un crédito de quince mil pesos para la continuación de las obras del Asilo Menocal.—Las fianzas serán en metálico o en bonos de la República.—Otras noticias

El Secretario de Obras Públicas, hizo público ayer que el honorable señor Presidente de la República se propone, en vista de que las subastas para las obras públicas han sufrido alguna demora, conceder a cada una de las provincias un nuevo crédito para continuar los trabajos de reparación de carreteras que se vienen efectuando. Posiblemente se concederán $50.000.00 a cada uno de los Distritos de Obras Públicas.

AMPLIACION DE CREDITO PARA LA CONTINUACION DE OBRAS EN EL ASILO MENOCAL

Por Decreto Presidencial de esta fecha se ha concedido un crédito de $15.000.00 para la continuación de las obras del Asilo Menocal.

Estas obras venían ejecutándose con cargo a un crédito de $50.000.00 que fué concedido por Ley de 24 de junio de 1924.

LOS TRABAJOS DE EMBELLECIMIENTO EN LOS ALREDEDORES DEL MONUMENTO AL MAINE

En la Secretaría de Obras Públicas se nos informó en la tarde de ayer que los trabajos de arreglo y limpieza que se vienen realizando en los terrenos en que está erigido el monumento al Maine y los de construcción de una gran plataforma en dicho lugar, estarán terminados de un momento a otro, a fin de que los actos patrióticos que están anunciados para el día 15 del corriente puedan celebrarse en esta fecha, sin dificultades de ninguna clase.

Esos actos se celebrarán con motivo de la próxima visita de la Delegación de los Veteranos de la Guerra Hispano Americana, que se trasladarán a esta capital, en el vigésimo octavo aniversario del hundimiento del Maine, para colocar una placa de bronce en el monumento levantado a la memoria de los que murieron en aquella catástrofe.

La Secretaría de Obras Públicas encargada de los trabajos referidos, también se ocupará del adorno del monumento y de la plataforma allí construída.

El Congreso americano estará representado por el senador Rice A. Means, del Estado de Colorado, que es además veterano de la guerra, y por el representante Harold Knutsen, de Minessota, que preside la Comisión de Pensiones de la Cámara de Representantes.

Representará al Secretario del Interior, Mr. Winfield Scott, quien prestó servicios como Oficial durante la guerra hispano americana.

Formarán parte también de esta delegación de los Veteranos de la Guerra Hispano Americana, dos Oficiales del Ejército americano que tomaron parte en la guerra con España, así como varios Oficiales representando al Departamento de Marina de los Estados Unidos.

El comandante general Hary C. Hale, del Ejército Nacional de los Estados Unidos, será el representante personal del Secretario de la Guerra.

De los destroyers que conducirán a los ilustres visitantes, desembarcarán 29 oficiales y 200 hombres, que tomarán parte en el acto de la colocación de la placa en el monumento del Maine, en representación del Gobierno de los Estados Unidos.

Tanto el honorable señor Presidente de la República como el señor Secretario de Obras Públicas, han prestado su valiosa cooperación al General Betancourt, Presidente de los Veteranos de la Independencia para que el acto repetido revista la mayor solemnidad.

A ese efecto, el Gobierno se propone darle carácter oficial a dicho acto, ordenando, además, la concurrencia de fuerzas del Ejército y la Marina Nacional. Las invitaciones, según ha informado el General Betancourt al Delegado de la Secretaría de Obras Públicas, serán extendidas por el Gobierno, por ser éstos los deseos de los Veteranos de la Independencia.

RELACION DE COMPRAS

El señor Secretario de Obras Públicas ha ordenado que la Relación Circunstancial de las compras por Convenio Oral ,sea remitida quincenalmente a su aprobación, en vez de mensualmente como hasta ahora se venía haciendo, con el objeto de que los pagos a los comerciantes proveedores al Departamento se efectúen con la mayor rapidez posible.

Al mismo tiempo ha ordenado que todas las cuentas, bien por convenios orales, subastas o contratos, sean tramitadas con preferencia en todos los Negociados, con el fin de que se remitan a la Pagaduría Central para los pagos correspondientes.

EL ALUMBRADO ELECTRICO PARA LA CABAÑA Y LA ESCUELA DE CADETES DEL MORRO

Con fecha de ayer el Secretario de Obras Públicas dirigió un esacrito al señor Secretario de la Guerra y Marina, informándole que teniendo en cuenta que dicha Secretaría no dispone en los actuales Presupuestos de crédito para afrontar el aumento en el fluído eléctrico que le ha sido comunicado por la Jefatura de la ciudad, la Secretaría de Obras Públicas continuará pagando con algunos de sus créditos esta diferencia hasta que la de Guerra y Marina pueda incluir en sus presupuestos la cantidad necesaria para dicha finalidad.

LAS FIANZAS SERAN EN METALICO O BONOS DE LA REPUBLICA

Al escrito presentado por la Fidelity and Deposit Cº, of Maryland, la Secretaría ha contestado transcribiéndole el artículo 24 de la Ley General de Obras Públicas, de 15 de julio de 1925, en el que de una manera expresa se consigna que el Ejecutivo Nacional está facultado para dictar cuantos Reglamentos y Disposiciones crea convenientes para la mejor y más eficaz aplicación de la Ley, especialmente para exigir cualquier clase de garantía en la subasta de las obras, su contratación, ejecución y conservación.

Es un asunto absolutamente resuelto, el que todo contratista del Estado que tenga relación con la Secretaría de Obras Públicas, ya sea para la ejecución de obras o, suministros, tendrá que depositar una cantidad invariablemente en efectivo, bonos de la República o certificados de adeudo.

LA FECHA DE LA SUBASTA DE LAS OBRAS DEL MALECON

Conforme publicamos en el día de ayer, va ha sido aprobado por Decreto Presidencial el proyecto y presupuesto para la ejecución de las obras que se ha nde llevar a cabo como extensión del Malecón, en el radio comprendido entre el Castillo de la Punta y la Capitanía del Puerto.

La subasta se celebrará el día 21 de marzo próximo, y en la Junta de Puerto se vienen entregando los pliegos de condiciones y juegos de planos correspondientes a estas obras, a todos aquellos profesionales o firmas de contratistas que se proponen ser licitadores en la subasta.

SOCIEDADES ESPAÑOLAS

(Viene de la página seis)

Barburiña, Srta. Antonia Sedes.
Victoria, Srta. Antonia Sedes.
Jesús, Sr. Fausto Prado.
Maestro, Sr. Fabián Rodríguez.
Marqués, Sr. Juan Martí.
Saavedra, Sr. Tomás Cuervo.
Criado, Sr. César Peleteiro.

En los entreactos, la Srta. Herminia Díaz recitará poesías gallegas

2. Presentación del Coro típico del Muy Ilustre Centro Gallego.
a) Alalás.
b) Auroras.
c) Muñeiras.
3. Himno Gallego.

Notas.—Los señores asociados que llevan más de 20 años consecutivos como tales, podrán recoger sus Diplomas de Constancia en la Secretaría, según costumbre.

Los números de Orquesta, Rondalla y Coro típico serán dirigidos por el competente maestro y compositor Sr. José F. Vide, y el Cuadro de Declamación por el Sr. Fabián Rodríguez, ambos profesores de la Sección de Bellas Artes.

LICEO DEL CERRO

Una grandiosa fiesta bailable está organizándose actualmente en esta progresista sociedad, y será la primera de la actual temporada del Carnaval; para dicha fiesta, sabemos que existe inusitado entusiasmo entre todas las lindas liceístas para concurrir en sendas y lujosas compraseas esa noche al "Liceo". Demostrando así una vez más las simpatías que el "Liceo del Cerro" tiene.

Hasta el Cronista ha llegado la siguiente noticia, la cual doy a título de rumor, y es que se está preparando una gran comparsa muy nutrida y muy lujosa por cierto, basta saber que la propia esposa del Presidente social del "Liceo", la distinguida señora María Cañellas de Franco, es la organizadora.

En nuestra próxima crónica daremos a nuestros lectores más detalles relacionados con tan importante y sugestiva fiesta.

MATINEE EN LA SOCIEDAD DEPORTIVA DE BUENA VISTA

El domingo 7 del actual, a las 2 y media p. m. se celebró en esta simpática sociedad la fiesta que estaba anunciada en honor de la Directiva que preside el joven José A. Cadalso y que salió electa en las pasadas elecciones del 31 ppdo. habiendo sido un gran éxito el que obtuvieron los Deportivos, pues desde hora muy temprana era imposible dar un paso en el salón, debido al gran número de damas y damitas que con su belleza daban realce a la fiesta.

Es poco todo lo que se diga con relación a este acto, del cual salieron todos muy bien impresionados y dispuestos a asistir a los bailes de Carnaval que celebrará esta Sociedad los sábados 13, 20 y 27 de febrero, 6 y 13 de marzo, terminando el Carnaval con una "Matinée Infantil" el domingo 14 de marzo.

El conocido bailarín Ramón Crucet dió una exhibición de "Charleston" en el que lo acompañaron los jóvenes de este Reparto Julio Zúñiga (El Inglesito) y Enrique Saqui (Piquiro) representando a esta Sociedad.

Después de haber hecho uso de la palabra los Sres. José A. Cadalso y Rodolfo Bellot, Presidente y Vicepresidente social, la concurrencia fué obsequiada con finos dulces y un delicioso ponche.

Fué un éxito dicha fiesta quedando demostrado la gran simpatía con que cuenta la Sociedad Deportiva de Buena Vista.

Pidiéndoles perdón a las damitas que se hayan omitido; por lo imposible que se hacía anotarlas a todas, mencionaremos algunas:

Señoras:

Panchita Ibáñez de Cadalso, María Vidal, Manuela Mormenon, María Ja. Solís de Dupont, Sra. de Bellot, María Trujillo, María Alvarez de Gutiérrez, Juana González, Francisca Trujillo, María Ferrer, Georgelina y Eneida Castañeda, Clara Rodríguez, Carmen Roque y Clara Capó.

Srtas.:

Graciella Cadalso, Lilli y Carmelina Ruiz de Lavín, Berta y Luz Ma. Ballenilla, Elisa Seijo, Carmita Hernández, Carmita y Margot Sánchez, María Luisa Ruiz, Lolita Ibáñez, Zoraida y Celina Cadalso, Edelfina Acosta, Isabel Barrionuevo, Pilar Ibáñez, Juana Bermejo, Conchita Sánchez, Nena Roque, Conchita Rivero, Angelita Bolaño, María Fernández, Amelia Acosta, Consuelo Velo, Nieves García, María Ruiz, Pilar Echevarría, Julia García, Luz Dupont, Carmelina Arrondo, Juana Ma. Ramírez, Ondina Fernández, Victoria, María, Luisa e Isabel Anglade, Ramona Alvarez, Amada Fernández, Josefina Alvarez, Isolina López, Juana, Rosa, Julia y Lola Trujillo, Isabel Patiño, Paquita Rey, Juana Ma. Patiño, Consuelito Acosta hija del General Baldomero Acosta popular Alcalde de este Término, Norman y Justina Allen, Alicia Acosta, Juana y Remdeio Govín, Lolita Ferrer, Serafina Pando, Catalina e Isabel Castellanos, Valentina Arias, María Fernández, Violeta Suárez, Ana García y María Ta. Rey y otras muchas, que fué imposible anotar.

Felicitamos al Sr. Cadalso y Directiva por la demostración de afecto que han recibido, pues era también considerable el número de caballeros y jóvenes asistentes y lamentamos la ausencia del Sr. Augusto Ferrer que se encuentra enfermo.

CENTRO ASTURIANO

Ya tomaron posesión de sus cargos los nuevos miembros de la Sección de Propaganda del Centro Asturiano, designados por el Presidente señor Muñiz, usando del voto de confianza que le concediera la Junta Directiva.

Presidió el señor José García, que ha desempeñado ese cargo con carácter interino, y el cual dió posesión al nuevo Presidente señor Faustino Grana y al Vice señor José Fernández García, saludándolo con cariñosas frases deseándole muchos éxitos y agradeciendo las atenciones que por los componentes de la Sección se le habían dispensado durante el tiempo que ocupó interinamente la presidencia del importante organismo.

Respondió el señor Grana al señor García, agradeciendo sus manifestaciones, recabando la cooperación de todos para el mejor resultado de las funciones que venía a desempeñar.

Después hablaron en el mismo sentido entusiasta y de oferta de colaboración el doctor González, el señor Avelino Canellada y otros.

La Sección designó Secretario al señor Lucio Fuentes.

Llegue a todos mi cordial abrazo.

AGRUPACION ARTISTICA GALLEGA

Para hoy está anunciado el gran homenaje que la Colonia Gallega tiene dispuesto en honor del aviador Ramón Franco y demás compañeros de heroísmo, con motivo del gran éxito tenido en su importante vuelo a la América del Sur.

Y, como es sabido, la Artística asistirá con su magnífico Orfeón, a los salones del Centro Gallego a cumplir el compromiso contraído con la comisión del homenaje. En los salones de esa sociedad dejará oir "La Alborada", "A Foliada" y el "Himno Gallego os Pinos".

Una de estas noches los salones de la Artística serán visitados por el equipo americano Galicia Sporting Club, que, como ya es notorio, se hallará en esta capital desde la mañana de hoy.

Todo esto no obstante, la sección de Declamación, prepara una gran velada teatral que, dedicada al ya referido Club, se efectuará en el teatro Payret en la noche del día 24 del actual. Las localidades para ella se hallan en la oficina de la Agrupación Artística Gallega; todas las noches de 8 a 10 p. m. podrán los que lo deseen, adquirirlas. Como es sabido, las funciones de la Artística se celebran siempre a teatro lleno, por lo que ès bueno recordar que los que con tiempo no separan sus entradas, se quedan luego en la calle, renegando de su suerte, cuando la culpa la tiene solamente su indisculpable negligencia.

Pronto daremos a conocer el programa completo. A esa fiesta asistirá el equipo en pleno del "Galicia Sporting Club" de New York para los que se habrá de habilitar dos palcos.

La Artística ya ha inscrito su orfeón en el Gran Certamen de masas corales, que habrá de celebrarse el próximo 3 de marzo en el teatro Payret. Por hoy nada más.

CASINO ESPAÑOL

La Comisión de Fiestas de esta Sociedad, autorizada por la Junta Directiva, organiza tres Bailes de Carnaval, sin antifaz, para los días 20 y 27 del mes actual y 6 del próximo Marzo, dedicados a los señores socios y sus distinguidas familias. (De frac o smoking).

LOS HIJOS DE COSPEITO

Con el fin de constituir una sociedad de Instrucción y beneficencia, se han reunido en casa del señor Portela-Chaple 40, Cerro, varios hijos de Cospeito, los cuales acordaron nombrar una comisión que con el carácter de gestora habrá de reglamentar todo lo que concierne a la fundación y vida de la misma; comisión que forman los señores Aparicio Portela, José G. Otero y P. J. Portela.

Terminada la redacción del Reglamento se citará a una Junta general donde la citada comisión dará cuenta de los trabajos llevados a cabo para llegar a la fundación citada.

Todos los de Cospeito están en el deber de concurrir a integrar las listas de esta nueva sociedad. Y al efecto pueden pedir a las señas del señor Portela, cuantos datos necesiten. No basta ser buen gallego; hay que ser además de gallego, benemérito de la Patria, contribuyendo a la propagación de la cultura, que será lo que más habrá de enaltecer a todos.

ATLANTIDA

Temporada de carnaval.

Varios bailes tiene acordados esta Sociedad, para esta temporada carnavalesca.

Será el primero de esa serie, el sábado 13 del actual, en los salones de la Unión Castellana de Cuba.

Un baile de trajes.

Sin antifaz.

Para el mismo reina gran animación, por ser la inauguración de la temporada de carnaval de la Sociedad "Atlántida".

Concurrirán varias comparsas que han de llamar mucho la atención.

Fiesta exclusivamente de socios.

Será requisito indispensable ser asociado, para poder tomar parte en este baile, los que no lo sean pueden solicitar su inscripción en la Secretaría de la Sociedad, Salud 83.

DE COMUNICACIONES

(Viene de la página 22)

tente: Alejandro Guerrero, Habana. Destinatario: Guerrero José Nolasco, N. Y. U. S. A. — Remitente: María González, Cumanayagua. Destinatario: González Antonio; Habana. Remitente: María Navanes, Ciego de Avila. Destinatario: García Quintana Angel, Canarias. — Remitente: Basilio Argüelles, Banes, Oriente. Destinatario: Giraldo para Manuel Montero, Alto Cedro. — Remitente: Ciriaco Subián, Francisco. Destinatario: González Manuel, Chambas. Remitente: José Antonio González, Antilla. Destinatario: González Ricardo, Habana. — Remitente: Carlos Cabrera, Ingenio Jobabo. Destinatario: García Minerva Benito, Madrid, España. — Remitente: N. Holovassis, Camagüey. Destinatario: Holovassis Maris, Polonia. Remitente: Juana Urigón, Encrucijada, Santa Clara. Destinatario: Humadero Eugenio, Habana. — Remitente: Claudina Duarte, Banes. Oriente. Destinatario: Hernández José A. Victoria. Oriente. — Remitente: Timoteo Montes, Yaguajay. Destinatario: Hernández Joaquín. España. Remitente: Jesús Calvo. Destinatario: Jobar Abdul, Camagüey. — Remitente: Rafael Jaras, Bayado. Destinatario: Jaras Meleao, Campechuela.—Remitente: Jules Jean, Central Jaronú. Destinatario: Juan Francois Juls, Haití6. — Remitente: F. Joseph Elie, Camagüey. Destinatario: Jedul Joeniah, Jamaica, B. W. I. — Remitente: Julio Chanigo, Tacajó. Destinatario: Kam Wing, Los Angeles, California. — Remitente: Francisco García, Habana. Destinatario: López Montalvo Manuel. España — Remitente: Ricardo Casado Vega, Jesús del Monte. Destinatario: López Viuda de Rosillo, Habana. — Remitente: Fernando López Román. Habana. Destinatario: López Montalvo Manuel, España. — Remitente: José A. Ríos, Viana, S. C. Destinatario: López Severino, Algarrobos, C. — Remitente: José Landa, Lugareño. Destinatario: Landa José, Habana. — Remitente: Carmen Lores, Banes, Oriente. Destinatario: López Ortega Francisco, Habana.—Remitente: Aurelio Hernández, Miranda. Destinatario: Maison Francaise, Barcelona, España. — Remitente: Ruperto Pérez, Morón, Camagüey. Destinatario: Medina González Ramón, Placetas. — Remitente: Nicolás González, Majagua. Destinatario: Moreira Gómez, Rafael; C. Agramonte. — Remitente: José Hernández; Camagüey. Destinatario: Martínez de Hernández Luisa; Canajuaní. — Remitente: Victorino Rodríguez, Báez. Destintario: Méndez Ramiro, Preston. Oriente. —Remitente: Flora M. de Pando. Antilla. Destinatario: Martínez Heriberto. Panamá. — Remitente: Félix González, Pinar del Río. Destinatario: Monteserui María; Habana.—Remitente: Juan Pimentel, Manacas. Destinatario: Miranda Carlos, Bolondrón.

Importante: Las oficinas de Correos no admiten a la certificación las cartas que estén dirigidas con lápiz, ni aquellas cuyos sobres hayan sido abiertos y vueltos a cerrar, como tampoco cuando los sobres tienen los cierres sucios o engomados.

En los sobres o cubiertas de la correspondencia certificada debe consignarse el nombre y la dirección del remitente.

Estas notas constituyen útiles conocimientos de materia Postal.

Léalas atentamente y siga las instrucciones en ellas consignadas.

CARDENENSES

EN EL TENNIS
LA COMIDA DE ANOCHE

Unas horas de fiesta.

De plena alegría.

Transcurrieron así anoche en el Club del Paseo de las Quintas, al organizarse una grata comida que fué ofrecida a un grupo de sus amistades que frecuentan el Tennis, por mi cumplido amigo el simpático doctor Juan Luis Menéndez.

Comida íntima.

Surgió la idea en un paseo reciente y comprometida la palabra del doctor Menández la quiso cumplir él anoche, dispuesto ya todo para el ágape.

El lugar precioso.

Ninguno como aquel recinto dotado de suprema belleza para pasar unas horas dedicadas a la charla, a un ambiente de exquisito refinamiento social y más aun entre un grupo reducido de amistades, donde como en el de anoche reina la franqueza entre todos.

La noche era propicia.

Una brisa helada soplaba en el Paseo de las Quintas que convidaba a la más espléndida de las comidas, a saborear el más puro de los vinos y a buscar refugio en la coquetona casa-club del Tennis, en ese comedorcito decorado de cretonas y entre el perfume de los pebeteros que allí trascienden suaves perfumes de primavera.

La mesa lucía elegante.

Destacábase en aquella pérgola donde en todas las fiestas del Tennis se sirven los buffetts y que recientemente fué objeto de innovaciones.

Parece nueva por su decorado.

Dispuesta la comida ofrecida por el doctor Menéndez para las nueve de la noche, fué cumplida la hora anunciada, ocupando puntualmente su respectivo puesto cada invitado.

Citaré sus nombres.

Entre el grupo de señoras estaba la joven, bella e interesantísima esposa del doctor Francisco Oti, Elvira de Rojas.

Conchita Lombard de Pérez Maribona.

Esbelta y airosa!

Lolita Villaverde de Aróstegui, la esposa del Manager del City Banck en esta ciudad; María Luisa García viuda de García y Gloria García de Pérez.

Señoritas varias.

Citaré en primer término la que por el puesto que ocupa en el Tennis y por su belleza y elegancia merece esa distinción: María Adela Fernández, mi gentil amiga.

Raquel Maribona.

Siempre tan risueña!

Sus primas las señoritas Pérez Maribona, Carlota y Aurorita, la primera recién electa Vicepresidenta del Tennis y ambas con sus simpatía y gracia imprimiéndole a los actos que asisten un sitio de gran animación.

La sugestiva Julia Parquet.

La elegante Mercedita Fernández que después de su regreso de Camagüey, era esta la primera fiesta a que asistía y las señoritas Pérez, Silvia e Hilda.

Caballeros un grupo nutrido.

Recuerdo al anfitrión el doctor Menéndez, que se mostró complacidísimo al ver aceptadas sus invitaciones, por los que él quería ver alrededor de su mesa; los doctores Francisco Oti y Ramiro Pérez Maribona, Chasa Villaverde, "Charito" Alvarez, Baby León, Julio Reynaldos, y Justo Larrauri.

El menú superior.

En todo del Salón H, esa casa tan acreditada de Adriano Pedroso, que posee una especialidad exquisita para el servicio de comidas.

Fué anoche muy elogiado.

Servida por él otra comida que se celebró no hace mucho en el Tennis fué para la de ayer nuevamente llamado y nuevamente se lució el activo Adriano como maestro culinario.

Sirvió el menú a la criolla.

Resaltando un plato.

Un sabrosísimo lechón asado con plátano verde, muy típico y muy agradable al paladar.

De calidad extra los vinos.

A la hora de los brindis se sucedieron los discursos simpáticos.

Una noche muy grata!

LA JIRA DEL DOMINGO

Falta ya poco.

Se avecina la primera gran fiesta campestre que ofrece este año el simpático Club Asturiano y que preparada cuidadosamente, promete resultar brillantísima.

Circulan ya los programas.

Señalado el almuerzo para las 11 y media de la mañana, el menú combinado es todo exquisito.

Muchos serán los comensales.

Junto a los directivos del Club estarán en la Presidencia de la mesa nuestras autoridades y la prensa.

Abundará el elemento femenino.

Un gran número de familias se ha invitado para que disfruten de ese almuerzo-baile del domingo en la Quinta Asturias.

Estará aquello animadísimo!

Como nunca!

Francisco González Bacallao

BRONQUITIS

Bronquitis es una afección del pecho que si se descuida puede hacerse crónica y abrir la puerta de la temible Tuberculosis! **Emulsión de Scott** es la medicina *suprema* para las vías respiratorias. Tómese a las primeras indicaciones de congestión y persístase hasta vencerla. Sana, nutre, fortalece:

Emulsión de Scott

Anúnciese en el "Diario de la Marina"

DUNLOP

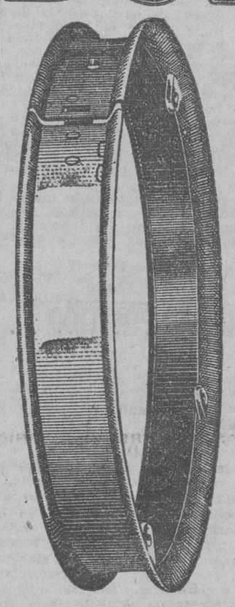

LLANTAS

30 x 3½ Sin Pestaña para Ford, para reemplazar las llantas 30 x 3½ con pestaña.

Precio $1.90

De venta en todos los buenos garages

Use la goma DUNLOP sin pestaña y verá que no se vá por la pestaña.

Su comodidad depende de buen alumbrado.

Una butaca holgada - una buena luz.

No hay mejor combinación.

Cerciórese que tiene bombillos G-E EDISON

¡Pídalos!

GENERAL ELECTRIC

GARANTIZADO

Ford

carro de uso

Respaldado por los

Agentes Ford Autorizados

Quedaría demasiado expuesto un Agente Ford Autorizado, vendiendo un automóvil que dejara desengañado al cliente.

El capital invertido en su tienda, garage y taller; la clientela que supo atraer; y no por último su conexión con la Ford Motor Company, representan un Activo demasiado importante para que lo exponga a las consecuencias que tendría una sola venta a desagrado.

Este razonamiento es muy lógico, por lo que puede Ud. comprar en toda confianza un Ford de segunda mano a cualquier Agente Ford, Autorizado, en la seguridad de obtener un valor máximo por su dinero y el cumplimiento exacto de cuanta promesa se le haga.

Vea usted al Agente Ford Autorizado más cercano y pregúntele también por el Plan Ford de Pagos Semanales

Ford

M.E.C.D. 2016

ANUNCIOS CLASIFICADOS

ULTIMA HORA

1. ALQUILERES CASAS

Habana

SUBIRANA Y PEÑALVER

Se alquilan bonitos altos de esquina, sala, comedor, tres cuartos, baño completo intercalado, mucha agua fría y caliente, cuarto de criado, cocina y servicios. Precio $70. Hay otros altos y uno bajo muy lindos a $60. La llave en la misma esquina. Puesto de Fruta. 5577.—11 Fb.

PEÑALVER 116 ENTRE SUBIRANA Y ARBOL SECO

Cómodos bajos con sala, dos grandes cuartos, baño completo y cocina. La llave en la misma. Precio $45. 5577.--11 fb.

CASAS NUEVAS

Desde cuarenta hasta sesenta pesos. Calle Nueva Pilar esquina Manglar. Encargado allí enseñarlas. Información: Calzada 101 esquina Dos, Vedado. Tel. F-1873. U H 6141-19 fb.

ACABADA de fabricar hermosa casa Oquendo 91, altos, entre Peñalver y Arbol Seco, de tres cuartos, sala, saleta, baño moderno, escalera para la azotea. Informes: U-1483. 7062.—15 Feb.

EN 25 pesos se alquila una hermosa sala baja, con sus servicios en Misión 67, casi esquina a Aguila. Y en Suárez 49, (primer piso) una hermosa habitación en 20 pesos. 7064.—13 Feb

EN la loma de la Universidad, calle Mazón 12 entre Neptuno y San Miguel, alquilo los altos más frescos y ventilados de la Habana, compuestos de terraza al frente, sala, recibidor, 5 habitaciones, baño intercalado, comedor; cocina; cuarto de criado con servicios sanitarios, garage, también con servicios. La llave en M 100 altos, entre San Lázaro y Jovellar. Informa Dr. Blanco. Chacón 23, altos. Teléfonos A-8665 y U-2146. 7067 12 fb.

SE ALQUILA una casa Oquendo 36C altos compuesta de sala, saleta, y dos cuartos. Las llaves en la bodega. Pocito y Oquendo. Teléfono U-3175. 7075 12 fb.

ACABADOS de fabricar en Villegas 109, se alquilan modernos y ventilados pisos. Para informes Muralla 103 7077 12 fb.

REFUGIO 20. Se alquilan modernos bajos con sala, saleta, comedor al fondo, 6 habitaciones, baños intercalados $125. U H 70 94 14 fb.

SE ALQUILA Desagüe 75, altos, modernos, independientes de los bajos. Precio $55. Llave Desagüe 69 esquina a Franco. Saquería. 7098 14 fb.

SE ALQUILAN los frescos altos de San Lázaro 106 casi esquina a Crespo, compuestos de sala, antesala, tres habitaciones, baño, comedor al fondo, cocina y dos cuartos grandes en la azotea. Se acaban de pintar. La llave e informes Consulado 62 altos 7100 12 fb.

ALQUILO el principal de Compostela 130 casi esquina Merced. Sala, comedor, dos cuartos, servicios y cocina de gas $60. Llave en el bajo o el pintor. Informan de 9 a 10 a. m. y de 1 a 3 p. m. Teléfono F-1247. 6997 12 fb.

SE ALQUILA el moderno alto de la casa Virtudes 63, compuesto de sala, saleta, 3 habitaciones, baño, cuarto de criados. Informan en B 142 esquina a 15. Teléfono F-1387. Las llaves en la bodega de la esquina de Blanco y Virtudes. 7116 14 fb.

SE ALQUILAn espaciosos altos a la brisa, tres cuartos, baño, sala y saleta módico precio. Llaves e informes Pocito y Marqués González, bodega. 7118 12 fb.

SE ALQUILA Segundo piso, San Miguel 179 D. Sala, tres cuartos, comedor, baño intercalado, cocina, servicios, cuarto criados $60. Llaves Botica. Informan Mercaderes 27. Aguilera. A-6524. 7113 17 fb.

SE ALQUILA San Francisco 59 altos esquina Infanta. Sala, 4 cuartos, comedor, baño intercalado, todos los cuartos, balcón a la calle, cocina, servicios criados $75. Llaves bodega Informan Mercaderes 27. Aguilera A-6524. 7114 17 fb.

SE ALQUILAN los frescos altos de Peña Pobre 12 esquina Aguiar. Sala, saleta, tres cuartos, agua abundante. Tiene Bomba Prat automática, buen baño, cocina de gas. La llave en la bodega. 7110 12 fb.

SE ALQUILA en el mejor sitio de la Habana, San Miguel 69, 2o. piso, casa de esquina, tres grandes habitaciones Sala, saleta, y comedor construcción moderna. Tiene un cuarto en la azotea donde vive familia del dueño, hombre solo. Sin este cuarto se da en $80. Informes en los bajos. 7107 3 13 fb.

SE ALQUILAN los altos de la casa Bernaza No. 16. Se componen de sala, comedor, nueve cuartos y dos baños. Informan Obrapía 105. Teléfono A-3650. 7156 13 fb.

SE ALQUILA en la calle Aguacate No. 122 entre Muralla y Teniente Rey un magnífico ocal para comercio con armatostes o sin ellos. Informan en la misma o en Cuba 8. José Fernández. 7147 17 fb

SE ALQUILA en $65 la casa de una sola planta calle Oquendo 126 J entre San José y San Rafael, con sala, comedor, tres cuartos, cocina, servicios y patio. Escalera a la azotea. La llave en Ferretería Oquendo y San José Informan Teléfono F-1342. 7163 11 fb.

SE ALQUILAN los bajos de la casa Salud 128, acabados de fabricar, situados a cuadra y media de Belascoaín, compuestos de sala, tres habitaciones baño intercalado, comedor. Su dueño San Rafael 113. 7162 14 fb.

AYESTERAN 12

entre Lugareño y Bruzón se alquilan acabados de fabricar, bajos con portal, sala, recibidor, tres grandes habitaciones, baño intercalado, comedor al fondo, servicio de criados cocina y calentador de gas en $80: altos con iguales comodidades y además otra habitación y terraza al frente en $90. En los altos informen. 7131 15 fb.

Jesús del Monte

JESUS DEL MONTE

Se alquilan muy cómodos altos en Santos Suárez 8 1-2 casi esquina a la Calzada, con sala, comedor, 4 cuartos, baño, cuarto de criados, servicio y cocina. La llave en el No 1. Precio $60.00. 5577.—11 fb.

EN 37 pesos, se alquila en Jesús del Monte, en Enamorados y Dolores, a una cuadra de la Calzada, compuesta de portal, sala, comedor, dos habitaciones, baño y demás servicios. Informarán el teléfono I-6620. 7049.—13 Feb.

SANTOS SUAREZ. Se alquilan los altos de la hermosa casa San Bernardino 35 entre San Julio y Paz, compuestos de portal, sala, recibidor, comedor, tres cuartos, cocina, servicio criados; baño intercalado. Garage. La llave en los bajos. Informan Teléfono A-4685. 7137 19 fb.

Víbora

ALQUILO hermosa casita con jardín al frente, sala, tres habitaciones, baño, saleta de comer, cocina y un cuarto alto para criados. Santa Catalina número 18, entre la Calzada y Príncipe Asturias, Víbora. 7044.—12 Feb.

ALQUILERES DE CASAS

Vedado

SE ALQUILA casa con sala, comedor, tres habitaciones, baño cocina, cuarto y servicio para criado con entrada independiente. Precio $80. C No. 268 entre 27 y 29. Llave en el No. 268. 7101 13 fb.

SE ALQUILA Calzada o calle 7 entre H e I, un piso bajo con sala, 7 habitaciones, comedor, dos baños intercalados, 4 cuartos de criados, garage para dos máquinas. Informan en B 142 esquina a 15. Teléfono F-1387. Las llaves en los altos. 7115 14 fb.

SE ALQUILA la casa calle 17 No. 480 letra B, el piso alto acera de la brisa compuesto de terraza, sala, saleta, 3 habitaciones, baño intercalado, comedor, cocina de carbón y gas, cuarto y servicios de criados. Informan en B No. 142 esquina a 15. Tel. F-1387. Las llaves en el No. 482 H de la misma calle. 7117 14 fb.

SE ALQUILAN los altos acabados de fabricar de 11 No. 168, con sala, recibidor ,4 cuartos grandes, buen baño comedor, cocina, cuarto y servicio de criado con lavadero y un pasillo para tender ropa. Precio $120. 7134 12 fb.

2. ALQUILERES DEPTS.

Habana

EDIFICIO CORBON

El más céntrico, Industria 72 1|2, a dos cuadras de Prado. Espléndidos apartamentos con gran cuarto de baño, agua abundante, caliente y fría, servicio de criados, ascensor día y noche y sereno en el interior. UH 3087 18 f.

SE alquila un departamento con dos habitaciones en Monte y Rastro. Informan: Bazar X. 7048.—12 Fb.

SE ALQUILA propio para un comisionista un departamento con 3 habitaciones y vista a la calle. Galiano 89 casi esquina San Rafael. Tel. A-3952 7144 12 fb.

SE ALQUILA UN departamento de dos habitaciones y un baño en la azotea a familia de moralidad con servicio. Neptuno 105, altos. 7153 12 fb.

APARTAMENTOS BASARRATE

PARA PEQUEÑAS FAMILIAS

Recibidor, alcoba y lujoso baño privado. Servicios de alumbrado y teléfono. Comidas a su vivienda. Confortables y ventilados. Visítelos y seleccione el suyo San Rafael 246, entre Basarrate y Mazón una cuadra de Infanta. 7160 14 fb.

PARA CABALLEROS

Departamentos con recibidor, habitación y baño privado, independientes. Confortables. Servicios de alumbrado, Teléfono y comidas. San Rafael 246. Una cuadra pasada Infanta Presentar anuncio. 7159 14 fb.

Barrios

CASA POR APARTAMENTOS

21 No. 352 esquina a Paseo, Vedado. Apartamentos de dos espléndidas habitaciones, cuarto de baño y cocina. Precio: $35. U H 2324—13 fb.

EN LINEA Y D

y en el bonito edificio que allí se alza próximo a terminarse frente a la iglesia y cerca de colegios baños de mar etc. se ofrecen apartamentos de buen tono a familias decentes y estables. Allí informan. F-5685. U H 5298-14 fb.

3. ALQUILERES HABTS.

Habana

En San Rafael 66, bajos, se alquila una amplia habitación para uno o dos hombres, que tengan buenas referencias. Informan en el mismo lugar. Teléfono M-1920. Ind. 25 d

SE ALQUILAN habitaciones a $12 y $14, casas modernas. Estrella 123 entre Campanario y Lealtad a una cuadra de Reina. 7121 24 fb.

5. AUTOMOVILES

Ventas

SE vende un Dodge en muy buen uso. 4 y 23, Vedado. 7092 12 fb.

SE VENDE un Cadillac tipo touring 7 pasajeros, casi nuevo. Puede verse de 9 a 12 m. y 2 a 5 p. m. en la calle Ocho No. 21 esquina a 11. Vedado. 6919 19 15 fb.

SE VENDEN dos automóviles casi nuevos, Hudson Limousine para familia de gusto, pintado de nuevo con amortiguadores Westinhouse 6 ruedas de alambre, una cosa de capricho, uno abierto con fuelle Victoria, tipo Sport de 7 pasajeros, gomas nuevas, se dan facilidades. Se toman otros en cambio. No deje de verlos. También hay otras máquinas muy baratas y camiones Dodge Brothers de reparto También se alquilan autos para carnavales. Se admiten máquinas en storage. Garage Salud. Salud 11. Teléfono M-4635. Faustino García. 7130 12 fb.

SE VENDE un camioncito Dodge de 1 1-2 ton. en buenas condiciones a prueba. Informes Tel. U-1855. Pedro Rodríguez. 7148 12 fb.

9. DINERO E HIPOTECAS

CON garantía que amerite en Vedado, Víbora y Luyanó, se dan $30.000 en una o dos partidas. Mato. Aldama 62. Telf. 9-3651, de 1 a 3. 6988 13 f

SE solicita tomar once mil pesos primera hipoteca, barrio comercial. Informes: Merced, 19, altos, no corredores. 6836.—12 Feb.

10. ENSEÑANZAS

COLEGIO Ana M. Pajares. Campanario 32. M-4476. Enseñanza Elemental Superior. Bachillerato. Preparatoria para Ingreso Normales. Instituto. Alumnas internas y externas. Profesorado titular. 7102 24 fb.

11. EMPLEOS-OFERTAS

Tenedores de Libros

BUEN Tenedor de Libros con referencias inmejorables, se hace cargo de contabilidades de Categoría. Teléfono M-1945. 7145 24 fb.

12. EMPLEOS-DEMANDAS

Varios

SE SOLICITA un vendedor que conozca el giro de Accesorios de Automóviles. Escriban dando referencias en las casas que ha trabajado, así como pretensiones. Apart. 309. 7043 14 fb.

13. ESTABLECIMIENTOS

Ventas

GANGA

Vendo bodega muy cantinera sola en esquina en el centro de la Habana, no paga alquiler, venta diaria 80 pesos, tiene comodidades para familia, buen contrato, doy facilidades de pago. Para informes: Martínez. Café El Fénix. Belascoaín, 2. Teléfono A-3513. 7047.—19 Feb.

APROVECHEN oportunidad, se vende un puesto de aves, huevos y frutos, lo vendo por tener que hacerme cargo de un café, no por otra causa. Para informes: Calle Genios, entre Consulado y Prado. 7046.—12 Feb.

SE VENDE en $200 la vidriera de tabacos y cigarros situada en Crespo y Colón donde informan. 7135 12 fb.

SE VENDE la cantina sita en Neptuno 107 donde informan a todas horas. Precio $1.200. 7136 12 fb.

15. FINCAS URBANAS

Ventas

CASA DE TRES PLANTAS MODERNA, EN BELASCOAIN, RENTANDO $150 EN $15,500

Vendo una gran casa moderna que mide 6.50x15 a diez metros de Belascoaín, de tres plantas, renta $150 en $15,500 y para tratar de esta ganga hay que venir al café El Nacional, San Rafael y Belascoaín, teléfonos A-0062 y A-2319. Sardiñas y López.

TERRENOS EN INFANTA Y CARLOS III MIDE 12 x 17 A $75 METRO

Vendo en Infanta y Carlos III una parcela de terreno que mide 12x17 a $75 con frente a dos calles, punto comercial y de gran porvenir, vidriera del café El Nacional, San Rafael y Belascoaín, teléfonos A-0062 y A-2319. Sardiñas y López 5650.—11 fb.

ESQUINA MODERNA, 2 PLANTAS EN EL BARRIO DE CAYO HUESO

6.50 x 16.00 EN $25.000

Vendo en la calle de Hospital una esquina que mide 6.50x16, es moderna de dos plantas con establecimiento, buena renta en $25,000 es una buena inversión. Vidriera del café El Nacional, San Rafael y Belascoaín, teléfono A-0062 y A-2319. Sardiñas y López.

ESQUINA EN INFANTA, MODERNA CERCA DE NEPTUNO, GRAN RENTA

Vendo una gran esquina en la calzada de Infanta muy cerca de Neptuno, es de dos plantas completamente moderna, gran medida, buena renta y muy barata, no lo dude que es un gran negocio y asegura usted su dinero. Vidriera del café El Nacional, San Rafael y Belascoaín, teléfonos A0062 y A-2319. Sardiñas y López. 5650.—11 fb.

AVISO IMPORTANTE A QUIEN INTERESE

Si usted desea vender alguna de sus propiedades o si desea comprar alguna casa o si usted desea tomar dinero en hipoteca, puede usted verme o llamarme que tengo lo que usted desea, nuestro lema es honradez y seriedad. Vidriera del café El Nacional. San Rafael y Belascoaín. Teléfono A-0062. 4599.—25 Feb.

CASA MODERNA EN BELASCOAIN DE NEPTUNO A CARLOS III, MIDE 10.50x21.20, DOS PLANTAS

Vendo en la calle de Belascoaín una casa de dos plantas moderna de Neptuno a Carlos III, mide 10 metros y medio por 21.20 de fondo, no trato con corredores ni palucheros, asunto que deseo tratar directamente con el comprador. Informa Sardiña personalmente en la vidriera del café El Nacional, San Rafael y Belascoaín, señor Bustamante o Sardiñas.

ESQUINA CON 8 CASITAS EN JESUS MARIA EN $23,000, RENTA $200. 300 METROS FABRICADO

Vendo a 3 cuadras de la calzada del Monte una esquina y 8 casitas que rentan $200 con establecimiento en $23,000 es una verdadera ganga, es un gran negocio, vidriera del café El Nacional, San Rafael y Belascoaín, teléfonos A-0062 y A-2319. Sardiñas y López. 5650.—11 fb.

EN LA CALLE DE AGUILA, CERCA DE COLON, CASA ANTIGUA, 6x42, EN $15,500

Vendo en la calle de Aguila, muy cerca de Colón, una casa antigua que mide 6x42 en $15,500, está rentando en la actualidad 145 pesos, esta casa está con frente a los carros, esto es una ganga, 267 metros de terrenos y fabricación a 60 pesos metro, es una regalía. Vidriera del café El Nacional. San Rafael y Belascoaín. Teléfono A-0062, A-2319. Sardiñas y López.

CARLOS III Y AYESTERAN, PUNTO DE GRANDES SORPRESAS

Vendo parcelas de terreno en Ayesterán y Maloja y en Ayesterán y Sitios, las dos esquinas y centros de muy buenas medidas, no lo dude usted que por cada peso que usted se gaste hoy le valdrá tres mañana, los carros eléctricos por esta Calzada será una realidad sorprendente para todos y entonces a usted le pesará no haber comprado barato, no lo deje para mañana, compre el suyo hoy. Vidriera del café El Nacional. San Rafael y Belascoaín. Teléfono A-0062, A-2319. Sardiñas y López. 6815.—10 Feb.

GANGA EN ALMENDARES

Vendo casa de dos plantas independientes cada una con sala, saleta y cuatro habitaciones, cuarto baño, agua fría y caliente, cocina con dos fregaderos de agua caliente y fría, cuatro hornillas, escaleras de marmol y hermosa terraza en los altos, jardines, portal, patio y gran traspatio en los bajos 471.70 varas de terreno, vale bien 10,000 pesos y yo la quemo en 7,200 solo por 10 días. Dueño en 7 y Fuentes. Reparto Almendares. Teléfono FO-1097, pregunten por el señor Dorado. 7050.—14 Feb.

EN LA SIERRA

Vendo cinco hermosos chalets y cuatro casas de centro, fabricadas con todos los adelantos modernos, las doy baratas y con facilidades de pago, están todas una cuadra de la línea. Informes: Sr. Rodríguez. Empedrado, número 34. A-1657. 7001.—14 Feb.

CASA Y TERRENO BARATO

Vendo casa de dos plantas, pegado a Infanta en $11.000, renta $110, es una ganga, próximo a Belascoaín y Neptuno a $52 el metro 34x34. El primero que llegue lo comprará Arrojo. Belascoaín 50. Café Sol de Cuba. 7146 13 fb.

FINCAS URBANAS

SE vende bonita casa $4,950, sala, tres cuartos, mampostería, acabada de fabricar. Calle Siete, entre Diez y Doce. Reparto Almendares, casa garage puerta hierro. 7063.—15 Feb.

VEDADO. Calle 17 próximo a D., acera brisa, vendo hermosa casa 20 metros frente por 50 de fondo. Precio muy razonable. Informan Teléfono U-4041 de 12 a 2 solamente. 7097 11 fb.

EN EL Cerro. Buena calle, vendo en $10.000, tres casas mampostería, una es esquina con bodega. Están rentando $117. Se hace negocio antes del 28 por causas que se verán. Benítez. Pocito 7, Habana, de 12 a 2 solamente. 7096 11 fb.

ESQUINA, $4,500

Vendo en Santos Suárez esta esquinita alquilada con bodega, renta $50. Tiene contrato. Precio $5.700 dando $4.500 contado, resto pagar $15.50 mensual. Aguila 148. Tel. M-9463. Marcelino Gonzílez. 7143 12 fb.

UN BUEN negocio. Por $10.500 se vende un chalet de alto y bajo con amplias comodidades, fabricado 7x10; el terreno mide 14x50, total 708 varas situado en la principal, Avenida del Reparto Mendoza, acera de la brisa, casi esquina al tranvía. Se deja parte en hipoteca. Informan en la Optica Martí. Egido 2 B. U H 7112 11 fb.

CEDO PERDIENDO, LINDA CASITA EN LA HABANA A PLAZOS

Tengo entregado más de $2.000, mas lo que ha aumentado el terreno en que está fabricada, segunda cuadra de Infanta. Todo lo cedo por $1.200, resto de $3.000 lo abona menos que un alquiler. Tengo las escrituras y recibos listos para traspasarla en el acto, necesito el dinero antes de los Carnavales. También un familiar cede por igual cantidad una moderna casa en Santos Suárez, resto lo amortiza anualmente, ambos negocitos no esperan. Estaré fijo en Cuba 10 altos de 10 a 12 y de 3 a 6. (La casita de la Habana está sin habitar). No trato con corredores). 7123 12 fb.

BUENA INVERSION

Casa de esquina, de tres plantas y media con tres establecimientos en los bajos, a una cuadra de Galiano, con 14 metros de superficie y rentando 149 metros de superficie y rentndo la calle San Nicolás, cerca de Monte, de tres plantas, de esquina, de cantería y rentando $300 en $46.000, señor P. Quintana. Belascoaín 54, altos. Teléfono M-4735. 7106 12 fb.

GANGA Y USTED DEBE

Aprovecharla. Vendo casa de esquina nueva, con bodega y otra casa al lado midiendo las dos 184 metros,. Todo se lo doy en $6.000. Solo la bodega vale $4 000. Sr. P. Quintana. Belascoaín 54 altos. 7103 12 fb.

CASA FRENTE AL MERCADO UNICO, MIDE 10x26, RENTA $150 EN $23,500

Vendo frente al Mercado Unico, una casa antigua con comercio, mide 10 por 26, renta 150 pesos en $23,500, es negocio, pues no sale ni a 90 pesos, fabricación y terreno es buena inversión. Vidriera del café El Nacional. San Rafael y Belascoaín. Teléfono A-0062, A-2319. Sardiñas López.

TERRENO FRENTE AL PARQUE DE PEÑALVER, 6x20, GRAN MEDIDA

Vendo en la calle de Figuras, entre Escobar y Belascoaín, frente al Parque de Peñalver, una parcela de terreno que mide 6x20, es la única que queda, todas las demás las he vendido y se están fabricando de dos y tres plantas como usted puede ir a verlo. Vidriera del café El Naconal. San Rafael y Belascoaín. Teléfono A-0062, A-2319. Sardiñas y López. 6815.—10 Feb.

16. HOSPEDAJES

Hoteles

HOTEL MANHATTAN

Propietario: A. Villanueva.

Este es el hotel mejor, por las siguientes razones: Por su situación, que da frente al hermoso parque del Gran Maceo; porque todas las líneas de tranvías pasan por su frente; porque todas sus habitaciones (98) tienen baño privado y servicio de teléfono; porque no se conoce otro similar en ventilación y frescura; y porque, además, nadie da un servicio como el nuestro por tan bajo precio. Venga hoy a separar su departamento. Belascoaín y San Lázaro, Hotel Manhattan. Teléfono M-7924. 429 f 22

17. MAQUINARIAS

SE VENDEN 4 calderas vertical de 15 y 30 HP. y horizontal de 25 y 30 casi nuevas. También se ofrece un maquinista mecánico, práctico en fabricación de hielo. E. Audevert. Maceo 4 San Antonio de los Baños. 7078 16 fb.

18. MUEBLES Y PRENDAS

Ventas

ROPA DE ABRIGO

No pasen frío. El que lo pasa es porque quiere, pues tenemos fluses buenos, desde $3 en adelante, y sacos sueltos desde UN PESO. Los abrigos de señora y caballero los estamos dando a cualquier precio. Venga hoy a ver estas verdaderas gangas en ropas de abrigo, a "LA ZILIA", de Suárez, 43 y 45, entre Gloria y Apodaca. 431 f 28

BAULES baratos, vendo 3 baules escaparate y uno de camarote muy elegantes; de gran comodidad, se venden baratos, en Compostela 116. 7015.—17 Feb.

SE VENDE un precioso juego de recibidor estilo inglés de Booleth elástico propio para salón, forrado en damasco Se puede ver en Monte 105. Librería La Central. Tel. A-1876. U H 7058 14 fb.

POR no necesitarlo se venden varios baules, un librero y una sillita de comer para niño, todo en buen estado. Campanario 31, bajos del Colegio. 7104 12 fb.

VENDEMOS un juego de comedor de cedro, otro tapizado de recibidor. Apodaca 58 entre Suárez y yRevillagigedo 7125 19 fb

IMPORTANTE. Vendemos sillas de Viena, nuevas, importadas por esta casa. Apodaca 58 entre Suárez y Revillagigedo. 7128 19 fb.

SE VENDE un juego comedor estilo inglés; un juego sala, uno recibidor y un piano casi nuevo. Puede verse en Malecón 250 bajos, derecha. Edificio Collazo. 7151 13 fb.

18. MUEBLES Y PRENDAS

SE VENDEN 25 sillas de tijera completamente nuevas, muy baratas. Apodaca 58 entre Suárez y Revillagigedo. 7127 19 fb.

SE VENDE un juego 3 cuerpos de cuarto, completo, costó $ 1.800; un juego mimbre dorado; un juego comedor, uno sala una pianola Regal; un juego oficina de caoba todo completo; seis sillones mimbre y más muebles. Varios muñecos antiguos. Pueden verlos Gervasio 59 entre Neptuno y San Miguel. 7150 13 fb.

21. SIRVIENTES-DEMANDAS

Criadas de mano

SE solicita una criada blanca. Calzada del Cerro, número 741, entre Tulipán y Arzobispo. 7026.—12 Feb

SE solicita una criada competente para todos los quehaceres de una corta familia, se prefiere que sepa algo de cocina, sueldo el que se merezca. Se exigen referencias. Informan: Belascoaín y San Rafael, altos de la librería. 7041.—12 Feb.

SE necesita una muchacha española para un matrimonio. Informan: Jesús del Monte número 202, altos. 7054.—12 Feb.

NECESITO una criada para comedor; otra para cuartos, otra para señor solo 30 pesos cada una; ocho criadas más 25 pesos; un buen criado; un chauffeur, dos camareros. Habana, 126. 7057.—12 Feb.

SE SOLICITA una criada en Benjumeda 78. 7155 11 fb.

Cocineras

PARA Cocinar y ayudar a la limpieza de una casa chica se solicita mujer de mediana edad. Tiene que dormir en la casa. Sueldo $30. San Lázaro 490 Edificio Andino, piso segundo. Dpto. 1. U H 6768 11 fb.

Cocineros

SE solicita un cocinero que entienda de fonda para una chica, si no sabe que no se presente. Apodaca y Zulueta. 7024.—12 Feb.

Varios

SE solicita un hombre de mediana edad, español, que esté habituado a cuidar enfermos. Amistad 61 A de 3 a 5. 7070 12 fb.

SE SOLICITA una muchachita de 15 a 17 años, trabajadora y formal para ayudar a los quehaceres de corta familia. San Miguel 224 F, altos. 7152 19 fb.

22. SIRVIENTES-OFERTAS

Criadas de mano

DESEA colocarse una joven de criada de mano, tiene buenas referencias. Informan: Campanario, esquina a Carmen. Teléfono A-7590. 7018.—14 Feb.

SE desea colocar una joven española recién llegada para criada. Informa: Teléfono F-5543. 7027.—12 Feb.

DESEA colocarse una muchacha española de cuartos, sabe coser, no le importa ayudar en otros quehaceres, es seria y con referencias. Informes: Monte, 3987, M-7479. 7051.—12 Feb.

DESEA colocarse una buena criada de mano o para habitaciones, o manejadora, lleva tiempo en el país, tiene buena presencia y referencias. Habana 126. Teléfono A-4792. 7059.—12 Feb.

DESEA colocarse española de criada de mano o manejadora. Lamparilla 81 altos. 7068 12 fb.

JOVEN española desea colocarse para criada de mano, manejadora o para cuartos, sabe repasar ropa y tiene quien la recomiende. Informes Reina No. 93. Tel. M-3772. 7082 11 fb.

DESEA colocarse una joven peninsular para criada de mano o servir a la mesa, sabe coser o para manejar niños recién nacidos, con referencias. Informan Teléfono A-5069. 7083 11 fb.

ESPAÑOLA joven desea colocarse en casa de moralidad para criada de mano o para cuartos, sabe cumplir con su obligación. Informan Tel. A-6207 7086 11 fb.

DESEA colocarse una muchacha española para criada de mano o manejadora, es cariñosa con los niños. Para informes Cuba 5. Tel. A-7398. 7088 11 fb.

DESEA colocarse una joven española para criada de mano o manejadora. Sabe cumplir con su obligación. Calle 35 entre 4 y 6. F-5973. 7093 12 fb.

DESEA colocarse una joven española para criada de mano o manejadora. Informan Gloria 84, bajos. 7099 12 fb.

JOVEN española desea colocarse en casa de corta familia y de moralidad para manejadora, criada y también conoce bstante de cocina pero si no es casa seria que no se molesten. Informan Tel. F-4580. 7045 12 fb.

DESEA colocarse una joven peninsular de criada de mano o manejadora o de cuartos, le gustan los niños y sabe coser, es formal y tiene familia que la garantice. Informan Miramar entre A y B., Reparto Almendares. 7119 13 fb.

DESEA colocarse una señora de mediana edad para limpiar y coser o cuidar un niño. Tiene quien la recomiende. Informan Fonda La Primera de la Machina. Muralla 23. A-5177. 7111 11 fb.

DESEA colocarse una española para criada de mano o para todo siendo corta familia, es formal y trabajadora. Informan Teléfono M-5096. 7109 11 fb.

DESEAN colocarse dos muchachas de criadas de mano, una entiende de cocina, desea un matrimonio solo; la otra no duerme en la colocación. Teléfono M-8305. 7108 11 fb.

UNA muchacha española desea colocarse de criada de mano o de cuartos en casa de moralidad, es formal y tiene referencias de donde ha trabajado. Concordia 139. 7105 11 fb.

SE OFRECE joven española para cria da de mano o cuartos y zurcir, lleva tiempo en el país. Informan al Teléfono A-5537. Monte 333. 7122 12 fb.

DESEA colocarse joven española de criada de mano o manejadora. Tiene familiares que respondan por ella. Santiago 21, altos. Teléfono M-2253. 7142 12 fb.

DESEA colocarse una joven educada para criada de mano o manejadora. Ha de ser casa de moralidad. Tiene referencias. Informan Tel. A-1583. 7153 11 fb.

SEÑORA peninsular de 33 años desea colocarse para manejar niño o niña o acompañar a señora o de ama de llaves. No le importa ir al campo. Tiene referencias. Tel. U-4669. 7138 11 fb.

UNA señora de mediana edad desea colocarse de criada para el servicio de señora solo. No tiene pretensiones Informan Tel. U-3070. 7139 11 fb.

PARA criada de mano o manejadora se ofrece una joven. Sabe cumplir con su obligación y tiene referencias de las casas en que ha trabajado. Informes Tel. A-5394. 7149 11 fb.

DESEAN colocarse dos jóvenes españolas de criadas de mano o manejadoras. Saben cumplir con su obligación. Informan F y 19. Vedado. Teléfono F-2332. 7154 12 fb.

Criados de mano

SE ofrece un joven español para criado de mano, ciudad o campo, con buenas referencias. Informan: Basarrate 16, entre Valle y Zapata. Teléfono U-3039. 6842.—11 Feb.

DESEA colocarse un buen criado de mano; ha trabajado en buenas casas de las que tiene recomendación. Habana 126. Teléfono A-4792. 7053.—12 Feb.

22. SIRVIENTES-OFERTAS

JOVEN español desea colocarse casa particular para criado de mano o para otro trabajo que le convenga. Sirve a la rusa. Tiene buenas referencias. Tel. M-1109. 7085 11 fb.

UN JOVEN español desea colocarse criado de mano, jardinero o portero, sabe bien de hortaliza. Tel. A-9847. 7090 11 fb.

UN ESPAÑOL con buenas referencias desea colocarse de criado de mano o de oficinas. Está práctico en el servicio y no tiene pretensiones. Llamen al Tel. A-3318. 7140 11 fb.

DESEA colocarse peninsular de criado en casa particular, clínica o para lo que se ofrezca. Sabe cumplir con su obligación, buenas referencias y no pretende mucho sueldo. Informes de 8 a 12. Tel. M-4342. 7141 11 fb.

PARA primer criado se ofrece un joven español, ha trabajado con distinguidas familias de la Habana, es práctico en el servicio de mesa, hace toda clase de koteles y tiene frac y smokin Tiene referencias a satisfacción. Gana buen sueldo. Informan A-2905. 7158 11 fb.

Cocineras

SE desea colocar una señora de mediana edad para cocinar y limpiar, matrimonio solo o manejadora. Informan: Mercaderes, 12, altos, tiene quien responda por ella. 7037.—11 Feb.

SE desea colocar una cocinera de color en casa particular, sabe cumplir con su obligación. Informan: Teléfono I-3303. Santo Tomás, Cerro. 7036.—11 Feb.

UNA peninsular desea colocarse de cocinera, sabe española, criolla y algo a la francesa, también entiende algo de repostería, tiene buenos informes, no duerme en la colocación. Estrella 62, altos, entre Manrique y San Nicolás. 7065.—12 Feb.

DESEA colocarse una española de mediana edad en casa de corta familia, para cocinar y limpiar. San Lázaro 293. Tel. U-3463. 7076 13 fb.

UNA buena cocinera repostera, cocina muy bien a la criolla y española y sabe cumplir bien con su obligación. Informan Reina y Campanario Frutería. 7084 12 fb.

SEÑORA peninsular, cocinera repostera, se ofrece. Informan San Nicolás No. 266. Tel. M-3304. Pregunten por Panchita. 7087 12 fb.

JOVEN peninsular desea colocarse de cocinera a matrimonio solo o casa de poca familia. No le importa ayudar a alguna limpieza, que sea familia seria. Tiene recomendaciones de las casas donde ha trabajado. Su domicilio Habana Park 1, habitación 9. 7038 12 fb.

DESEA colocarse de cocinera una española de mediana edad. Duerme en la colocación. Tiene buenas referencias. Ayuda a la limpieza si es de un matrimonio. Informan Tel. F-1016 7052 11 fb.

DESEA colocarse una joven española para cocinar. Informan Semeruelos 45 altos. 7120 12 fb.

Cocineros

SE ofrece maestro de cocina y repostería para casa particular, trabaja la cocina española, la francesa y la criolla, tiene quien la garantice. Para avisos: Belascoaín, 17. Teléfono A-6602. 7022.—12 Feb.

SE ofrece un buen cocinero español, conoce perfectamente su oficio, tiene referencias si se desean, no le importa ir al campo. Para más informes al teléfono M-8621. 7061.—12 Feb.

COCINERO repostero japonés desea colocarse, casa particular o campo. Cocina práctica bien. Buena referencia. San Nicolás 110. Tel. A-4788. 7081 12 fb.

DESEA colocarse un joven de cocinero español, sabe de cocinero y repostero. Tiene buenas recomendaciones. Teléfono F-1532. 7095 11 fb.

DESEA colocarse un cocinero cubano para comercio, restaurant o huéspedes. Sabe su obligación. Informan: Sol 117, bodega. Teléfono A-6618. 7021 11 fb.

UN BUEN cocinero japonés desea colocarse en casa particular, huéspedes u hotel. Cocina criolla, americana, etc Sueldo moderado, con referencias. Informan Tel. A-8780. O'Reilly 80. 7161 13 fb.

Chauffers

POR tenerme que embarcar a Europa, deseo colocar a mi chauffeur en casa seria, es joven, honrado y cumplidor. Informes: Teléfono F-5852. Pregunten por el señor Cueto. 7055.—14 Feb.

CHAUFFEUR español desea colocarse en casa particular o del comercio, sin pretensiones. Tiene referencias de las casas que trabajó. Informan Teléfono M-4260. 7066 12 fb.

Porteros

SE ofrece para portero o manejar elevador un español de mediana edad. Informan con buenas referencias. Reina 14, bajos. 7028.—11 Feb.

Varios

SE ofrece un joven español, para camarero, dependiente, ayudante de cocina o cualquier otro trabajo; se trabajar y tengo recomendación. Habana 126. Teléfono A-4792. 7056.—12 Feb.

CRIANDERA española se ofrece con certificados de buena y abundante leche. Se puede ver el niño. Tiene buena presencia y desea casa respetable. Calle 22 No. 18 entre 15 y 17. Vedado. 7069 12 fb.

23. SOLARES YERMOS

Ventas

HORROROSA GANGA

Vendo una parcela en el Reparto Almendares. En la calle 12 y 5 esquina de fraile con una medida de 32x46 a $7.50, con una parte de contado y el resto en hipoteca. Sr. P. Quintana. Belascoaín 54 altos. Tel. M-4735. 7106 12 fb.

REPARTO AMPLIACION MENDOZA

Traspaso el contrato de un solar de esquina con 523-47 varas en la Avenida de Mayía Rodríguez a $8.00 la vara. Sr. P. Quintana. Belascoaín 54 altos. Tel. M-4735.

REPARTO "LA SOLA"

Traspaso el contrato de un solar de esquina de 16x30 en la calle General Lacret. Sr. P. Quintana. Belascoaín No. 54, altos. Tel. M-4735.

REPARTO "LA SIERRA"

Traspaso el contrato de un solar en calle 10 entre A y Primera, con 467.60 varas a $5.00 la vara: Sr. P. Quintana. Belascoaín 54, altos. Teléfono M-4735. 7106 12 fb.

SE VENDE un buen lote de terreno en la calle 31 entre 2 y 4 en el Vedado. Informan en el Tel. M-2267. 7089 12 fb.

Se vende el solar calle 17 esquina a 24 con 1.200 metros. Para informes: teléfono F-3552. 470 2 d 10

EN LA SIERRA

Vendo un solar de 950 varas a $4.75 la vara, esta es una ganga, el terreno está entre grandes chalets y urge la venta. Precio de contado. Sr. Rodríguez. Empedrado número 34. A-1657. 7000.—14 Feb.

SOLARES YERMOS

EN CUETO Y CALZADA

del Luyanó. Se vende la única parcela que queda, lo mejor del Luyanó. Aviso por este medio a todas las personas que me escribieron al extranjero interesándose por ella, que pueden tratar en Cuba 16 altos. Teléfono M-6632. Hago negocio en el acto. Mide sobre 12x35 varas (urge venta) También realizo varias casas en diferentes calles de la Habana, no excediendo la mayor de $6.000 con menos de la mitad adquiero, resto me lo gira como mejor pueda. (Pregunte por el encargado de vender las casas). 7124 12 fb.

24. VARIOS

ABSOLUTAMENTE GRATIS

La Maison L. Lazaire, de París ofrece gratuitamente a título de propaganda "El Barómetro del Amor" a toda persona que lo solicite, a cuyo efecto le rogamos se sirva enviarnos un sello de dos centavos para el franqueo del mismo a vuelta de correo. L. Silvero. Aguila 232. Habana. U H 4381-15 fb.

SE solicitan personas que tengan fonógrafos, Victrolas para enviarles por cuarenta centavos en sellos, un disco para imprimir su voz. José Ma. Fernández. Monte y Cárdenas, vidriera, Habana. 7060.—14 Feb.

SE VENDE un espléndido mantón de Manila por embarcarme. Está nuevo de preciosos colores, no visto. Para informes en el Tel. M-4842. 7080 24 fb.

VENDEMOS 1 caja de caudales grande, dos puertas exteriores y 4 interiores y una bóveda con combinación nueva completamente. Apodaca 58 entre Suárez y Revillagigedo. 7129 19 fb.

OCASION

Máquina Remington Portable vendo una en magnífico buen estado por ausentarme en $40. Precio de la Agencia $80 Pase a verla a Monserrate 93 último piso, cuarto 4 entre 6 y 7 de la tarde o hable al M-4583. Sr. Vadillo. 7079 12 fb.

AVISO. Vendemos dos máquinas de escribir Remington y Underwood de carro grande y una de sumar Burroughs en buen estado y burós de cortina y planos. Apodaca 58 entre Suárez y Revillagigedo. 7126 19 fb.

AVISOS RELIGIOSOS

SANTUARIO DE ARROYO ARENAS

El día 16 del actual, martes de Carnaval a las 6 p. m. se trasladará procesionalmente la venerada imagen de Jesús Nazareno del Rescate de su Ermita de Arroyo Arenas a la Parroquia de El Cano, con el piadoso fin de hacer las Estaciones del Viacrucis por las calles de este pueblo los seis primeros viernes de cuaresma, o sea los días 19 y 26 de febrero 5, 12, 19 y 26 de marzo próximos, a las 6.15 p. m. peredicando cada viernes al final, el Ilmo. Sr. Pbro. Santiago G. Amigo.

Para mayor esplendor de estos cultos del Viacrucis se pone a la disposición de los fieles la libre elección de una o varias Estaciones, o todo el Viacrucis de cada Viernes, para ser ofrecido a su intención particular mediante una limosna para sufragar los gastos que originan estas solemnidades.

Durante la permanencia de la imagen del Nazareno en El Cano, todas las misas se celebrarán en esta iglesia en los días y horas señalados para la Ermita. En el Cano: los viernes a las 8.15, misa rezada y a las 9 a.m. la cantada; los domingos a las 10.15. Los días laborables a la hora que se convenga. En Arroyo Arenas sólo los domingos y días de precepto a las 8 a. m.

El Cano, febrero 7 de 1926.

El Párroco. 7157 16 fb.

UN SUCESO POLITICO . . .

(Viene de la página 18)

Bancos de Crédito Agrícola y el de Comercio exterior, que están ya en los Archivos del Departamento y los del Congreso en dos textos que las tradujeron las del señor Alba en mil novecientos dieciséis.

Sea esto bueno o malo, trátese de un plagio o de una coincidencia, lo que nos interesa consignar es que han tenido la virtud de provocar una verdadera tempestad de protestas. Y nota singular de este inmenso clamoreo, las voces más destempladas, los gestos de suprema irritación y de máxima iracundia se advierten en las filas de los que apoyan con mayor o menor entusiasmo, pero sustento, al fin, brindaban al actual Gobierno: los aristócratas, los grandes terratenientes, los elementos financieros, los magnates del comercio.

Aparte de que repelen la amenaza fiscal, que califican de peligrosamente revolucionaria, su mayor queja la concretan en que las medidas llegan de improviso, fulminantes, sin preparación, consulta ni información previas. Estas reformas, dicen, tienen que ser fruto de una reflexiva meditación, madurado en un estudio serio y consciente, no hijo de la improvisación caprichosa. Oir a los intereses heridos, atender sus razones, sopesar el pro y el contra de estas novedades, hacen hacer cuenta de los daños y beneficios que al propio Tesoro pueden producir estos son los tonos de las reclamaciones, que en el fondo coinciden en proclamar que novedades de esta trascendencia sólo son posibles en "un régimen de publicidad y de libre discusión".

¡He aquí la gran paradoja! Los que aplaudieron el golpe de Estado porque venía a dar en tierra con el régimen parlamentario, son los que hoy claman por el parlamento, ya que lo que echa de menos, lo que demandan, es la función propia, exclusiva, característica del sistema legislativo constitucional que fué derribado por los que capitanearon el acto de sedición de que nació el actual Gobierno continuador de la dictadura militar que se instauró en el Poder a raiz del 13 de septiembre de mil novecientos veintitrés.

Laméntase el Ministro de Hacienda de la encarnizadísima oposición que a sus iniciativas se hacen y anuncia oficialmente el propósito de explicarlas, defenderlas y aclararlas en públicas conferencias. ¡Lo mismo que hubiera hecho desde el banco azul si el Parlamento estuviera en pie! Sospechamos que por instinto de conservación, por intuición de vida, nuestro Canciller de la Tesorería ha de moderar sus ímpetus polémicos y evitará por todos los medios que la contienda se agudice. Antes bien; no limitará medio alguno para llevar la tranquilidad al ánimo de sus detractores, atenuará la eficacia fiscal de las medidas que por Real decreto implantó y en todo caso sabrá echar mano de una comisión creada ad hoc para diferir, y si es menester, enterrar, piadosamente, sus temidos proyectos.

Y en conciencia, a fuer de justicieros, tenemos que decir que la intención y la finalidad de los proyectos tributarios que tal algarabía han producido nos parecen aceptables. En cambio, la forma, el modo, el procedimiento, la manera, lo que pudiera calificarse de parte técnica, artística de tales proyectos es a todas luces deficiente y errónea. Pero como esto es entrar en el fondo doctrinal del problema, hasta donde no pueden llegar nuestras pecadoras manos, porque sería profanación irreverente, nos limitamos a dar en esta crónica una impresión pintoresca de lo teatral y externo de este verdadero suceso político en el que es protagonista el joven Ministro de Hacienda.

Augusto BARCIA.

Madrid, 6 de Enero de 1926.

OFICIAL

REPUBLICA de Cuba. Secretaría de Obras Públicas. Jefatura de Obras del Puerto de la Habana. Anuncio. Construcción de un malecón y relleno entre el Castillo de la Punta y la Capitanía del Puerto. Febrero 8 de 1926. Hasta las dos de la tarde del día 21 de Marzo de 1926 se recibirán en esta oficina situada en la Secretaría de Obras Públicas, antiguo Convento de Santa Clara, proposiciones en pliegos cerrados inscritos "PROPOSICIONES PARA LA PROLONGACION DEL MALECON HACIA EL INTERIOR DEL PUERTO, HABANA, para la construcción de un muro de malecón de hormigón, aproximadamente de 1245 m. de longitud y relleno del terreno ganado al mar prolongando el malecón existente hacia el interior del Puerto hasta el embarcadero de la Capitanía, Habana. Pueden obtenerse planos y pliegos de condiciones en la oficina del Ingeniero Jefe de las Obras del Puerto, mediante el abono de la suma de 25 pesos en choque certificado o giro postal a la orden del Ingeniero Jefe de las Obras del Puerto de la Habana. José I. del Alamo. Ingeniero Jefe de las Obras del Puerto de la Habana. 1750.—Alt d 10

AVISOS

Comisión Liquidadora del Banco Hispano-Cubano, Depositario de la Federación Nacional de Detallistas

No habiendo podido celebrarse la Junta General Ordinaria de Accionistas convocada para el día 29 de enero último por falta de quorum, se cita nuevamente para verificarla el día viernes 26 del corriente a las 4 de la tarde en Avenida de Simón Bolívar, (antes Reina), número 27, esquina a Angeles, celebrándose con cualquier número de accionistas que concurran al acto, de acuerdo con el art. 19 de los estatutos. Habana 10 de Febrero de 1926. O. Gómez. Presidente, Tesorero. G. Fitz Gibbon, Secretario. 7012.—12 Feb.

VAPORES DE TRAVESIA

"COMPAÑIA DEL PACIFICO"

"MALA REAL INGLESA"

— El hermoso trasatlántico

"ORITA"

de 18.800 toneladas de desplazamiento. Saldrá fijamente el día 17 de Febrero, admitiendo pasajeros para:

CORUÑA, SANTANDER, LA PALLICE, ROCHELLE y LIVERPOOL

COMODIDAD, CONFORT, RAPIDEZ Y SEGURIDAD

PROXIMAS SALIDAS

Para ESPAÑA, FRANCIA e INGLATERRA

Vapor ORITA, el 17 de Febrero.
Vapor OROPESA, el 13 de Marzo.
Vapor OROYA, el 24 de Marzo.
Vapor ORIANA, el 7 de Abril.
Vapor ORCOMA, el 18 de Abril.
Vapor ORCOMA, el 18 de Abril.
Vapor ORITA, el 16 de Mayo.
Vapor OROPESA, el 9 de Junio.
Vapor OROYA, el 23 de Junio.

Para COLON, puertos de PERU y de CHILE y por el ferrocarril Trasandino a Buenos Aires.

Vapor OROYA, el 7 de Febrero.
Vapor ORIANA, el 21 de Febrero.
Vapor EBRO, el 1o. de Marzo.
Vapor ORCOMA, el 7 de Marzo.
Vapor ORTEGA, el 21 de Marzo.
Vapor ESSEQUIBO, el 29 de Marzo.

Para NUEVA YORK

Salidas mensuales por los lujosos trasatlánticos EBRO y ESSEQUIBO. Servicio regular para carga y pasaje, con trasbordo en Colón, a puertos de Colombia, Ecuador, Costa Rica y Nicaragua, Honduras, Salvador y Guatemala.

DUSSAQ Co., Ltd.

Oficios, 30. Teléfonos A-6540 A-7218

LINEA HOLANDESA AMERICANA

LA PREFERIDA DEL INMIGRANTE

El vapor correo holandés

"SPAARNDAM"

Saldrá FIJAMENTE el 17 de Febrero

PARA VIGO, CORUÑA Y ROTTERDAM

Próximas salidas:

Para Vigo, Coruña y Rotterdam

Vapor SPAARNDAM, 17 de Febrero de 1926.

Veracruz y Tampico

Vapor MAASDAM, 10 de Marzo de 1936
Vapor EDAM,, 31 de Marzo de1926.
Vapor LEERDAM, 21 de Abril de 1926
Vapor MAASDAM, 7 de Feb. de 1936.
Vapor EDAM, 28 de Feb. de 1926.
Vapor LEERDAM, 19 de Marzo de 1926

Admiten pasajeros de primera clase y de Tercera Ordinaria reuniendo todos ellos comodidares especiales para los pasajeros de Tercera Clase.

Amplias cubiertas con toldos, camarotes numerados, para dos, cuatro y seis personas. Comedor con asientos individuales.

EXCELENTE COMIDA A LA ESPAÑOLA

Para más informes, dirigirse a: R. DUSSAQ, S. en C. Oficios 24. Teléfonos M-5640 y A-5639. Apartado 1617 C 4528 Ind 3 my

CHALIAPIN ASISTE A UNA FUNCION TEATRAL CON UNA DUQUESA, DESDE LA GALERIA

CHICAGO, febrero 3 (A. P.)—El famoso bajo ruso Chaliapin asistió esta noche a una representación de "El Milagro" desde la quinta fila de la galería del Teatro Auditorium de esta ciudad, y quedó encantado. Acompañóle la Duquesa de Rutland, madre de Lady Diana Manners, primera actriz de la compañía que allí trabaja.

Lo único que disgustó al artista fué tener que subir los seis pisos del teatro en un ascensor en lugar de hacerlo por las escaleras ya que esto, según él, le hubiese hecho evocar los muchos peldaños que, siendo niño, remontó para iniciarse en su carrera artística. La Duquesa había invitado a Chaliapin a ir esta noche al teatro; pero como tuvo un día atareadísimo se le olvidó separar las localidades con la anticipación necesaria, y cuando llegaron al coliseo se encontraron con que sólo había localidades disponibles en la galería.

"¡Vamos allá!", dijo el cantante. Y la duquesa aceptó.

"¿Por qué a ustedes, los norteamericanos, les disgusta sentarse en la galería?", preguntaba Chaliapin. "Si en la galería es precisamente donde más laten los corazones!"

M.E.C.D. 2016

VAPORES CORREOS
DE LA
COMPAÑIA TRASATLANTICA

LINEA RAPIDA PARA EL NORTE DE ESPAÑA

El vapor "ALFONSO XIII" saldrá para CORUÑA, GIJON Y SANTANDER, el 20 DE FEBRERO 1926.
Admite carga, pasaje y correspondencia.

AVISO IMPORTANTE A LOS PASAJEROS

Para uso exclusivo de los que embarquen en estos buques y deseen continuar rápidamente viaje a Madrid o estaciones de ruta.

Esta Compañía ha establecido un servicio de tren especial provisto de coche-cama, que saldrá del Muelle de Santander inmediatamente después de la llegada del buque y de recibir a los pasajeros que ha yan solicitado su boletín correspondiente en esta Agencia, o a bordo, al Sobrecargo del buque.

El precio del billete de ferrocarril incluída cama, hasta Madrid, es de pesetas 120.35 por persona.

LINEA PARA NEW YORK, CADIZ Y BARCELONA

El vapor "LEON XIII" saldrá para NEW YORK, CADIZ y BARCELONA, el 27 DE FEBRERO 1926.
Admite carga, pasaje y correspondencia.

LINEA DE MEXICO

El vapor "CRISTOBAL COLON", saldrá para VERACRUZ y TAMPICO, sobre el 4 dE MARZO 1926.

El vapor "LEON XIII" saldrá para VERACRUZ el 16 DE FEBRERO 1926.
Admiten carga, pasajeros y correspondencia pública.

LINEA DE COLON Y PACIFICO

El vapor "BUENOS AIRES" saldrá para SANTIAGO DE CUBA, LA GUAYRA, PUERTO CABELLO, CURAZAO, SABANILLA, CRISTOBAL, GUAYAQUIL, CALLAO, MOLLENDO, ARICA, IQUIQUE, ANTOFAGASTA y VALPARAISO, sobre el 4 DE MARZO 1926.
Admite carga, pasaje y correspondencia.

VIAJE EXTRAORDINARIO A PUERTO RICO Y CANARIAS

El vapor "REINA MARIA CRISTINA" saldrá el día 20 de MARZO DE 1926, con destino a PUERTO RICO, SANTA CRUZ DE LA PALMA, SANTA CRUZ DE TENERIFE, LAS PALMAS, CADIZ Y BARCELONA.
Admite carga y pasaje para todos los puertos.

Las salidas para VERACRUZ, SANTIAGO DE CUBA y PUERTOS DEL NORTE DE ESPAÑA, se efectuarán a las DOCE DEL DIA desde los MUELLES DE LA PORT OF HAVANA DOCKS CO., donde estarán atracados los buques para mayor comodidad del pasaje.

Para más informes, dirigirse a:

MANUEL OTADUY

San Ignacio, 72. Apartado 707. Teléfonos: A-6588 y A-7900
HABANA

La Gran Flota Blanca

SERVICIO DE VAPORES —— FLETE Y PASAJEROS

SALIDAS DE LA HABANA PARA:
NEW YORK .. ..Todos los Jueves
NEW ORLEANS ..Todos los Miércoles y Sábados

BOLETINES ESPECIALES DE IDA Y VUELTA
NEW YORK $130.00
NEW ORLEANS 75.00

En adición a estas salidas, los vapores "ZACAPA" y "METAPAN" saldrán alternativamente los Viernes cada dos semanas de la Habana a New York.

PARA MAS INFORMES DIRIGIRSE A:
R. C. AUSTIN, Agente de Pasajes — M. G. CASSERES, Agente de Fletes
Paseo de Martí (Prado) 110-A — Muelle Santa Clara
Teléfono M-5454 — Teléfono M-6978
ABASCAL Y SOBRINOS, AGENTES
Santiago de Cuba.

United Fruit Company

J. P. DuVINAGE, ADMINISTRADOR
Muelle Santa Clara — Apartado 1785 — Teléfono M-6978

COMPAGNIE GENERALE TRANSATLANTIQUE
VAPORES CORREOS FRANCESES
BAJO CONTRATO POSTAL CON EL GOBIERNO FRANCES

TODOS LOS VAPORES DE ESTA COMPAÑIA ATRACAN A LOS MUELLES DE SAN FRANCISCO O MACHINA, PARA EFECTUAR EL EMBARQUE Y DESEMBARQUE DE LOS PASAJEROS, EQUIPAJES Y MERCANCIAS

PROXIMAS SALIDAS

PARA VERACRUZ
Vapor correo francés ESPAGNE, saldrá el 3 de Febrero.
" " " LAFAYETTE, saldrá el 4 de Marzo.
" " " ESPAGNE, saldrá el 3 de Abril.
" " " LAFAYETTE, saldrá el 3 de Mayo.
" " " CUBA saldrá el 1 de Mayo.

PARA CORUÑA, SANTANDER Y SAINT NAZAIRE
Vapor correo francés ESPAGNE, saldrá el 15 de Febrero a las doce del día.

NOTA: El equipaje de bodega y camarote, se recibirá en el muelle de San Francisco o Machina (en donde estará atracado el vapor) solamente el día 13 de Febrero (sábado), de 8 a 10 de la mañana. El equipaje de mano y bultos pequeños los podrán llevar los señores pasajeros al momento del embarque el día 15 de Febrero, de 8 a 10 de la mañana.

Vapor correo francés LAFAYETTE saldrá el 19 de Marzo.

PARA VIGO CORUÑA SANTANDER SAINT NAZAIRE
Vapor correo francés CUBA saldrá el 30 de Marzo.
" " " CUBA saldrá el 30 de Mayo.
" " " LAFAYETTE, saldrá el 30 de Junio 1926.

PARA CORUÑA, GIJON, SANTANDER Y SAINT NAZAIRE
Vapor correo francés ESPAGNE, saldrá el 15 de Abril 1926.
" " " LAFAYETTE, saldrá el 15 de Mayo 1926.
" " " ESPAGNE, saldrá el 15 de Junio 1926.
" " " CUBA saldrá el 15 de Julio 1926.

SESIONES DE CINEMATOGRAFO DIARIAS EN LOS VAPORES DE ESTA COMPAÑIA SEGUN CONTRATO CON LA CASA "PATHE"

Buena comida a la española.—Camareros y cocineros españoles
LINEA DE NEW YORK AL HAVRE ,PLYMOUTH Y BURDEOS

En esta oficina se expiden pasajes, por esta línea, por los lujosos y rápidos trasatlánticos franceses PARIS, FRANCE, SUFFREN, DE GRASSE, LA SAVOIE, ROCHAMBEAU, etc., etc

Para más informes, dirigirse a:
ERNEST GAYE
O'REILLY, núm. 9. APARTADO 1090. TELEFONO A-1476. HABANA

CLARK STEAMSHIP LINES

DE LA HABANA a KEY WEST, ST. PETERSBURG Y TAMPA.
Para pasajeros de primera clase.
EL CONFORTABLE VAPOR AMERICANO
"UNITED STATES"

Salidas de la Habana Enero 29, Febrero 2, 6, 10, 14, 18, 22, 26, Marzo 1º, 4, 8, 12, 16, 20, 24 y 28.
El barco se encontrará atracado en los muelles de la Port Havana Docks.
Para informes, reservaciones de Tickets y fletes dirigirse a
LUIS CARDENAS, "EDIFICIO CALLES" Oficios y Obrapía.
Departamentos Nús 310, 311, 31y 313 Teléfonos A-1059 y A-4802

SOUTHERN PACIFIC LINES

Oficina de Pasajes: Telf. A-8032.
Manzana de Gómez Departamento 307

Una noche a
El Paso,
Tex.
En el
"Sunset Limited"

Sale de New Orleans a las 12.10 p.m. Llega a "El Paso Tex" a las 9.00 p.m.
Este tren lleva carro Club, con Barbería, Baño y Valet, como también carro de observación, con baño para Señoras, Manicurista, Camarera y Biblioteca.
Durante el viaje disfrute del excelente servicio que ofrece el carro comedor de la Southern Pacific.
Sunset Express, otro excelente tren para El Paso Tex. Sale de New Orleans, a las 11.30 p.m.
Para más informes, dirigirse a

Southern Pacific

R. MENENDEZ, Agente General, Habana.

"Empresa Naviera de Cuba," S. A.

6, SAN PEDRO 6.—Dirección Telegráfica: EMPRENAVE Apartado 1041.

TELEFONOS:
A-5315. Información General.
A-4730.—Depto. de Tráfico y Fletes.
A-6226.—Contaduría y Pasajes.
A-9966 —Depto. Compras y Almacén.
M-5293.—Primer Espigón de Paula.
A-5634 —Segundo Espigón de Paula.

Y

COMPAÑIA NAVIERA DE CUBA, S. A.
OFICIOS, 88.
ITINERARIOS COMBINADOS
RELACION DE LOS VAPORES QUE ESTAN A LA CARGA EN ESTE PUERTO

COSTA NORTE

Vapor LA FE
Saldrá de este puerto el viernes 5 del actual para NUEVITAS, MANATI, PUERTO PADRE y CHAPARRA.

Vapor EUSEBIO COTERILLO
Saldrá de este puerto el viernes 5 del actual, directo para BARACOA, GUANTANAMO (Caimanera) y SANTIAGO DE CUBA.

Vapor SANTIAGO DE CUBA
Saldrá de este puerto el viernes 5 del actual, para NUEVITAS, PUERTO TARAFA, (Destinos Combinados), GIBARA (Holguín, Velasco y Bocas), VITA, BANES, NIPE, (Mayarí, Antilla, Preston), SAGUA DE TANAMO, (Cayo Mambí), BARACOA, GUANTANAMO (Boquerón) y SANTIAGO DE CUBA.

Este buque recibirá carga a flete corrido en combinación con los F. C. del Norte de Cuba—vía Puerto Tarafa—, para las estaciones siguientes: MORON, EDEN, DELIA, GEORGINA, VIOLETA, VELASCO, LAGUNA LARGA, IBARRA, CUNAGUA, CAONAO, WOODIN, DONATO, JIQUI, JARONU, RANCHUELO, LAURITA, LOMBILLO, SOLA, SENADO, NUÑEZ, LUGAREÑO, CIEGO DE AVILA, SANTO TOMAS, SAN MANUEL, LA REDONDA, CEBALLOS, PINA, CAROLINA, SILVERA, JUCARO, FLORIDA, LAS ALEGRIAS, RAFAEL, TABOD NUMERO UNO, AGRAMONTE.

COSTA SUR

Salidas de este puerto todos los viernes para los de CIENFUEGOS, CASILDA, TUNAS DE ZAZA, SANTA CRUZ DEL SUR, MANOPLA, GUAYABAL, MANZANILLO NIQUERO, CAMPECHUELA, MEDIA LUNA, ENSENADA DE MORA y SANTIAGO DE CUBA.

Vapor CAYO CRISTO
Saldrá de este puerto el viernes 5 del actual para los puertos arriba mencionados.

LINEA DE VUELTA ABAJO
Vapor ANTOLIN DEL COLLADO
Saldrá de este puerto los días 5, 15 y 25, de cada mes a las ocho de la noche, para los de BAHIA HONDA, RIO BLANCO, BERRACOS, PUERTO ESPERANZA, MALAS AGUAS, SANTA LUCIA—Minas de Matahambre—RIO DEL MEDIO, DIMAS, ARROYOS DE MANTUA y LA FE.

LINEA DE CAIBARIEN
Vapor CAIBARIEN
Saldrá todos los sábados de este puerto directo para Caibarién, recibiendo carga a flete corrido para Punta Alegre y Punta San Juan, desde el miércoles hasta las nueve de la mañana del día de la salida.

LINEA DE CUBA, SANTO DOMINGO Y PUERTO RICO
SERVICIO DE PASAJEROS Y CARGA
Provistos de telegrafía inalámbrica

Vapor HABANA
Saldrá de este puerto el sábado 13 de Febrero a las 10 a. m. directo para GUANTANAMO (Boquerón), SANTIAGO DE CUBA, PUERTO PLATA, SAN JUAN, MAYAGUEZ PONCE, SAN PEDRO DE MACORIS, SANTO DOMINGO (R. D.), KINGSTON (Ja.), SANTIAGO DE CUBA a HABANA.
De Santiago de Cuba saldrá el sábado 20 a las 8 a. m.

Vapor GUANTANAMO
Saldrá de este puerto el sábado 27 del actual, directo para: GUANTANAMO, (Boquerón), SANTIAGO DE CUBA, SANTO DOMINGO, SAN PEDRO DE MACORIS (R. D.) PONCE, MAYAGUEZ, AGUADILLA Y SAN JUAN (P. R.), PUERTO PLATA (R. D.) KINGSTON (Ja.) SANTIAGO DE CUBA a HABANA.
De Santiago de Cuba saldrá el sábado 6 de Marzo a las 8 a. m.

IMPORTANTE
Suplicamos a los embarcadores que efectúen embarque de drogas y materias inflamables, escriban claramente con tinta roja en el conocimiento de embarque y en los bultos, la palabra PELIGRO. De no hacerlo así, serán responsables de los daños y perjuicios que pudieran ocasionar a la demás carga.

AVISO
Los vapores que efectúan su salida los sábados, recibirán carga solamente hasta las 4 p. m. del anterior al de la salida y los que la hagan los viernes la recibirán hasta las 11 a. m del día de la salida.

VA UD. A EUROPA ESTE AÑO?

THE WHITE STAR LINE
y
RED STAR LINE
(INTERNATIONAL MERCANTILE MARINE COMPANY)

De NEW-YORK a SOUTHAMPTON, CHERBOURG, PLYMOUTH, AMBERES

Son las líneas indiscutiblemente predilectas de los que viajan y las preferidas de la buena Sociedad Cubana que acostumbra visitar a Europa todos los años.

Con sólo mencionar el nombre de los lujosos y grandes trasatlánticos:

MAJESTIC OLIMPIC HOMERIC y BERGENLAND
56.551 Tons. 46.439 Tons 34.356 Tons. 27.200 Tons.

Significa viajar gozando de cuanto puede ofrecer los mejores Hoteles palacios del Mundo.

Puede usted combinar su viaje saliendo de la Habana por los hermosos y cómodos vapores

MONGOLIA MANCHURIA y FINLAND
26.700 Tons. 26.700 Tons. 22.500 Tons.
de la PANAMA PACIFIC LINE.

NOTA: No olvide que mientras más temprano haga usted su reservación más fácil le es conseguir la clase de Cámara que desee.

Para informes dirigirse a los Agentes Generales
THE BACARISSE STEAMSHIP AGENCY
OFICIOS 12. HABANA TELF. A-7322.
Alt

MISCELANEA

BOVEDAS Y PANTEONES

Listos para enterrar. Exhumaciones con caja de mármol a $21. Con caja de madera a $14. Compro propiedades en el Cementerio de Colón, Marmolería La Primera de 23. Montada con maquinaria Se hacen trabajos para el campo. Calle 23 entre 10 y 12, No. 458 de Rogelio Suárez. Esta casa no tiene agente ni sucursales. Teléfonos F-2382. F-1512 F-2957.
5551.—28 fb.

INVENTORES

Me dedico a la fabricación de aparatos mecánicos de nuevas invenciones y construyo piezas en general. Pedro Roselló. Habana 103. 5580-19 fb.

MISCELANEA

HENO DEL PAIS

En la finca La Catalina, carretera de Managua, a nueve kilómetros de la ciudad de la Habna, se vende el corte de yerba de paral, a razón de 10 centavos por raca. Es la mejor yerba de la provincia y está muy bien atendida Informan en el Banco Nacional de Cuba, departamento 450, teléfono A-3105.
6977 13 f

SE venden puertas y tirantes de uso y varios materiales del desbarate de un pabellón Quinta de Dependientes.
6978 13 f

VENDO una división de madera ya desarmada por lo que den, costó 30 pesos, está nueva. Infanta 108-C, altos.
5509.—6 Feb.

COMPAÑIA TRANSOCEANICA DE NAVEGACION
BARCELONA

El rápido y cómodo vapor español
"INFANTA ISABEL"

saldrá de la Habana el 9 de Febrero, admitiendo carga y pasajeros en las clases de lujo, primera, segunda económica, intermeria y tercera para:
SANTA CRUZ DE LA PALMA
STA. CRUZ DE TENERIFE
LAS PALMAS DE GRAN CANARIA, CADIZ y BARCELONA.
Informan sus Consignatarios:
J. BALCELLS Y CO. S. en C.
SAN IGNACIO 33
Apartado 726
Teléfonos: A-2766 A-8076
Habana.
C 386 30 d 10 t.

MISCELANEA

¡¡NO SE ASUSTE, LA TISIS SE CURA!!

Con el preparado Jorge, con raices y plantas del país cubano. Pídalo en las Boticas. Muestras gratis. Dr. Dauden. Farmacia Jesús del Monte 114.
6669 9 mz.

50 CENTAVOS

Once expertos peluqueros cortan la melena en todos los estilos a 50 centavos y con ondulación $1.00. Trabajan los domingos.

Neptuno 38. A-7034.
PELUQUERIA CABEZAS
431 Ind 4 f

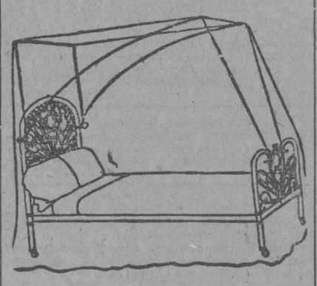

DEPARTAMENTO DE COLCHONETAS, COLCHONES, COJINES, ETC.

De todos estos artículos presenta "El Encanto" la más extensa y llamante variedad.
A los precios mas modicos.
Colchonetas, surtido completo de tamaños y calidades, desde $1.80.
Colchones, de varias clases, altos y bajos, desde $7.00.
Edreciones ("confortables") de seda un gran surtido.
Cojines de Cretona, de otomano, de seda, bordados, de terciopelo.... Desde $1.50.
Cestos de mimbre para ropa usada, para viaje y otros usos, en todos los tamaños y formas, desde $1.75.
Mosquiteros de punto y de muselina, en todos los tamaños, desde $1.50.
Mosquiteros con aparato, en varias formas y tamaños, desde $5.00.
Mosquiteros sueltos, para aparatos, en todos los tamaños, de $2.50.

SE vende una báscula casi nueva y se da muy barata. Informan: Sol, 64, bajos. 6803.—15 Feb.

MADAME GIL
Obispo, 86. Teléfono A-6977

PELUQUERIA DE SEÑORAS
ACADEMIA DE BELLEZA

Para lucir sus encantos con un "cachet" de distinción y juvenil belleza, consulten con Madame Gil el estilo de peinados y cortes de melenas que deben adoptar de entre sus modelos. siempre de última creación.
La falta de armonía entre el rostro y el arreglo de la cabeza, es signo de fealdad y mal gusto.
Esta casa garantiza siempre la perfección refinada de todos sus trabajos y dispone de 24 empleados bien especializados en los cortes, ondulaciones "Marcel", permanentes y al agua, masajes, limpieza del cutis, manicures, cejas, etc.
C10811 Ind. 13 Nov

MISCELANEA

DEFECTOS VISUALES
ESPEJUELOS

Si usted desea atender su vista en su domicilio o arreglar sus espejuelos, avise al Teléfono M-7329.
2689-90-14 fb.

A LOS REUMATICOS Y PARALITICOS

Yo no cito casos en México, la Argentina o el Paraguay Si usted desea conocer el testimonio de respetables personalidades de este país entre ellas eminencias médicas, curadas radicalmente contra el reuma y la parálisis, véame o escríbame y le daré relación exacta con las direcciones de estas personas, que seguramente lo informarán si "curo o no curo".

"ROCA MANDILLO"
MASAGISTA MANUAL

Inventor de la cura RADICAL del REUMA, con mi "LOCION FLORAPERSA". Despacho. Reina 39. De 8 a 11 de la mañana.
6248-19 fb.

EXCEMICIDA
DE MADAME M. SENTOURE

Pomada francesa maravillosa infalible para curar radicalmente todas las enfermedades de la piel tales como: herpes eczemas, granos, manifestaciones del ácido úrico; úlceras por antiguas que sean; fístulas etc.
Depósito general: Farmacia del doctor Morist. Máximo Gómez 412.
También se vende en casa de Sarrá de Johnson; de Taquechel y en la Botica Americana. 5305-1 mrz.

LA MODA DEL PELO CORTADO

PELUQUERIA MARTINEZ

La moda del pelo cortado necesita encontrar un peluquero que acompañe a su ciencia una lealtad perfecta. Este será su peluquero ideal.
Las señoras clientas de la Peluquería Martínez se congratulan de haber encontrado el peluquero soñado y lo manifiestan con orgullo en cuantas ocasiones, que son muchas, se les presentan
En la Peluquería Martínez todo son exquisiteces. Domina completamente en el corte y cuidado del cabello, se ondula a la perfección en forma indesrizable, se hacen postizos de arte que dan la ilusión de lo real, para lo que se utiliza pelo de lo más fino y mejor trabajado.
Y en todos los productos de belleza en general posee los mejores que existen en el mercado mundial. Magníficos tintes inofensivos y de bellísimos colores, lociones, cremas cutáneas, etc., etc.
Miles de señoras tienen anotado en lugar preferente el nombre de la
PELUQUERIA MARTINEZ
Calle de Neptuno 81. Telf. A-5039.
Habana.
53382 30 de

LOCION PROGRESIVA
A. B. C.

Preparación especial para dar al cabello desde el color castaño claro al más oscuro que se desee, basta con friccionarse esta ideal loción todos los días como si se tratase de un agua de tocador.
De venta en Droguerías y Farmacias. Depósito, Farmacia del doctor J. E. Puig. Consulado y Colón. El frasco, $2.00.
C9736 Ind. 27 Oct.

Surtido completo de los afamados BILLARES marca "BRUNSWICK"
Hacemos ventas a plazos.
Toda clase de accesorios para billar. Reparaciones. Pida catálogos y precios.
Hartmann Baja, 2. O'Reilly, 102
Santiago de Cuba. Habana
C21 Ind. 1o. Em.

DIRECTORIO PROFESIONAL

ABOGADOS Y NOTARIOS

FELIPE RIVERO
Notario Público
MANUEL DE CINCA
RAFAEL DE ZENDEGUI
Abogados
BANCO COMERCIAL DE CUBA
Aguiar número 73
Dptos. 710-11-12. Tel. M-1472

Saúl Sáenz de Calahorra
ABOGADO
Gumersindo Sáenz de Calahorra
PROCURADOR
Se hacen cargo de toda clase de asuntos judiciales, tanto civiles como criminales y del cobro de cuentas atrasadas. Bufete, Progreso, 23.

Dr. Elio Roselló Montaño
ABOGADO Y NOTARIO
Herencias, Divorcios, Asuntos hipotecarios, rapidez en el despacho de las escrituras con su legalización. Oficina: Empedrado 33. Teléfono A-8502. Particular: Neptuno, 50, altos.

Dr. JORGE MAÑACH
ABOGADO
BUFETE DE
Cruz, Llama y Mañach
Asuntos Civiles y Criminales
O'Reilly, 40. Teléfono M-5040

PROFESIONALES

Lcdo. Ramón Fernández Llano
ABOGADO Y NOTARIO
Habana, 57, teléfono A-9313.

Dr. Mario de Franco y Beoto
ABOGADO
Bufete, Empedrado 64 Telf. M-4657. Estudio privado, San Rafael 141, altos, teléfono U-3450.

Pelayo García y Santiago
NOTARIO PUBLICO
García, Ferrara y Diviñó
Abogados. Aguiar, 71, 6o. piso. Teléfono A-2194. De 9 a 12 a. m. y de 2 a 5 p. m.

ALBERTO BLANCO y GASPAR BETANCOURT
ABOGADOS
Bufete y Notaría
Manzana de Gómez, 522-24. Teléfono M-5153
C 5038 Ind 27 m.

MARCAS Y PATENTES
DR. CARLOS GARATE BRU
ABOGADO
Cuba 19 Teléfono A-2434.

MANUEL JIMENEZ LANIER
FERNANDO ORTIZ
OSCAR BARCELO
ABOGADOS
JUAN RODRIGUEZ RAMIREZ
ABOGADO Y NOTARIO
San Ignacio, 40, altos, entre Obispo y Obrapía, Teléfono A-3701.

INGENIEROS Y ARQUITECTOS

MARINO DIAZ
INGENIERO CIVIL Y ARQUITECTO
Miembro del Colegio de Arquitectos de la Habana, Assoc. M. AM. Soc. C. E. M. S. C. I. Experto en industrias, maquinaria, estudio, Belascoain 120, Teléfono M-3412.
C 4707 Ind 14 m.

DOCTORES EN MEDICINA Y CIRUGIA

DR. A. V. DAUSSA
Medicina en general. Especialmente enfermedades del pecho. Curación de la tuberculosis en su comienzo. Asma De 1 a 3 p. m. $10, consultas siguientes $5. Salud 59. M-7030. Pobres verdaderos 12 1-2 a 1 martes y sábados.
468 3 d fb 9

POLICLINICA INTERNACIONAL
Lealtad 143, entre Salud y Dragones. Teléfono A-0344. Consulta y reconocimiento gratis a los pobres de 10 a. m. a 3 p. m. No gaste el dinero estando sano en sociedades al parecer benéficas, gástelo aquí solo cuando esté enfermo. Tratamiento diario con inyecciones o patentes, corrientes eléctricas, pulverizaciones de vapor, Rayos X, análisis en general etc. por 5 pesos semanales a domicilio 10 pesos semanales. Especialidades, sífilis y venereo, anemia, neurastenia, reumatismo, tuberculosis, paludismo, eczema, mancha de la piel, asma, fiebre en general, enfermedades de señora etc.

Dr. C. E. FINLAY F. A. C. S.
Profesor de Oftalmología
Especialista en Enfermedades de los Ojos y de los Oídos.
Calle 17 No. 42, altos, Esq. K.
VEDADO
Teléfono F-1178
Consultas de 11 a 12 y de 2 a 4 y por convenio previo
443 Mz. 5.

DR. PEDRO A. BOSCH
Medicina y Cirugía. Con preferencia partos, enfermedades de niños, del pecho y sangre. Consultas de 3 a 4 Aguiar 117, teléfono A-6438.

DR. J. B. RUIZ
De los hospitales de Filadelfia, New York y Calixto García. Especialidad vías urinarias, sífilis y enfermedades venéreas. Examen visual de la uretra, vejiga y cateterismo de los uréteres.
NEPTUNO, 84, de 1 a 3
C16 Ind. 1o. En.

DR. LAGE
Estómago. Debilidad sexual. Diabetes. Afecciones de señoras, sifilíticas y venéreas. De 1 a 4 y a horas convencionales Patria 6, altos. Cerro. Teléfono A-3751.

DR. EMILIO J. ROMERO
MEDICO CIRUJANO
Catedrático de la Universidad Nacional. Médico de visita de la Quinta Covadonga, Sub-Director del Sanatorio La Milagrosa, San Rafael 113, altos, teléfono M-4417. Enfermedades de señoras y niños. Cirugía general. Consultas de 1 a 3 p m.
C10609.—3d-26

DR. EMILIO B. MORAN
ELECTRICIDAD MEDICA
PIEL, VENEREO, SIFILIS
Curación de la uretritis por los rayos infra-rojos. Tratamiento nuevo y eficaz de la impotencia. Consultas de 1 a 4. Campanario 38. No va a domicilio.
C 5891 30 d 20 jn

CORPORACION CLINICA
Teniente Rey, 78.
Teléfonos A-7913 y M-2364
Médicos especialistas para los tratamientos, diagnósticos y curaciones. Enfermedades de señoras y niños. (DE LOS OJOS) Garganta, nariz y oídos. Tuberculosis, asma, reumatismo, sangre y piel. Inyecciones a las venas intramusculares etc. Blenorragia y sífilis. Corrientes y massages eléctricos. Rayos X. Análisis en general (orina completo $2.00). Medicina y Cirugía.

GRATIS LOS POBRES
Consultas de 1 a 5 p. m. y 7 a 9 (noche), Especiales $2.00. Empleo de aparatos $5.00. (Asistencias por semanas a plazos) anexo (dentistas). Extracciones y otros trabajos artificiales garantizados. Tratamiento de la piorrea etc.
Neosalvarsan y para diabéticos. Ulceras Eczemas y demas enfermedades. Tatuajes, manchas, arrugas etc., son quitadas rapidamente y por nuevos procedimientos.
Servicios de Cirujanos parteros, y comadronas. Reserva garantía y seriedad profesional completa.
C8811 Ind. 22 Sp.

DR. GUILLERMO LOPEZ ROVIROSA
Medicina: especialmente enfermedades de las glándulas internas y de la nutrición. Trastornos nerviosos, (neurastenia, histerismo, depresión, abulia, mal genio, tristeza, insomnios, palpitaciones) y mentales. Debilidad sexual, pérdidas, impotencia. Trastornos y padecimientos de la menstruación y del embarazo, (vómitos, albúmina), Gordura molesta, obesidad, flaquencia exagerada. Niños anormales en su desarrollo intelectual y físico, (mudos no sordos), atrasados, raquíticos, incompletos, idiotas, etc. Bocio en sus varias formas. Convulsiones, ataques epilépticos, vértigos. Enfermedades de la piel. Enfermedades crónicas rebeldes. Reumatismo, Diabetes, Asma. Nefritis, Dispepsia, Colitis, Entercolitis. Tratamiento de la caída del cabello y de la calvicie por los Rayos Ultravioleta. San Lázaro 468, bajos, entre Infanta y N, de 5 a 7 p. m. 5 pesos. Los domingos, de 4 a 6. Teléfono U-3221. Las consultas por correspondencia del interior, se acompañarán de giro postal.
2587.—14 Feb.

Dr. Jacinto Menéndez Medina
MEDICO CIRUJANO
Consultas de 1 a 3 p. m. Teléfono A-7418. Industria 57.

PROFESIONALES

DR. FELIX PAGES
CIRUJANO DE LA QUINTA DE DEPENDIENTES
Consultas. lunes, miércoles y viernes, de 2 a 4 en su domicilio, D, entre 21 y 23, teléfono F-4483.

Dr. Manuel González Alvarez
CIRUJANO DE LA ASOCIACION DE DEPENDIENTES
Consultas de 2 a 4, martes, jueves y sbados. Apodaca, 3, altos, entre Cárdenas y Cienfuegos, teléfono A-9102. Domicilio, Calle I número 19, entre 9 y 11, Vedado, teléfono F-2441.
C 5430 Ind 15 jl

DOCTOR STINCER
Catedrático de Anatomía Topográfica de la Facultad de Medicina. Cirujano de la Quinta Covadonga. Cirugía general. Consultas. Lunes, Jueves y Sábados, los demás días previo aviso, de 2 a 4. Calle M, número 4, Vedado. Teléfono F-2213, A-1558.

DR. F. DIAZ ROCES
Ayudante de Cátedra de la Escuela de Medicina. Enfermedades de señoras y niños. Tratamientos modernos para las afecciones venéreas, sífilis, reumatismo, anemia, adelgazamiento y afecciones pulmonares. Inyecciones intravenosas. San Nicolás 76-A, entre Neptuno y San Miguel. Teléfonos M-1632 y U-2940. Consultas diarias de 1 a 5. Gratis a los pobres.
449.—5 Mz.

DR. CABRERA
RADIOLOGIA EXCLUSIVAMENTE
Rayos X, Radium, Radioterapia profunda. Corrientes, Radiografías a domicilio. Antigua gabinete "Alamilla" San Miguel 116. De 2 a 6.
443-4 mz.

DR. GONZALO PEDROSO
CIRUJANO DEL HOSPITAL MUNICIPAL DE EMERGENCIAS
Especialista en vías urinarias y enfermedades venéreas. Cistoscopia y Cateterismo de los uréteres. Cirugía de vías urinarias. Consultas de 10 a 12 y de 3 a 5 p. m. en la calle de San Lázaro 254.

"POLICLINICA HABANA"
Suárez, 32. Teléfono M-6233
DIRECTOR FACULTATIVO
DR. FORTUNATO S. OSSORIO
De Medicina y Cirugía en general. Especialista para cada enfermedad. Consultas de 1 a 5 de la tarde y de 7 a 9 de la noche. Consultas especiales, dos pesos. Reconocimientos $3.00. Enfermedades de señoras y niños. Garganta, nariz y oídos, (OJOS) Enfermedades nerviosas, estómago, corazón y pulmones, vías urinarias, enfermedades de la piel, blenorragia y sífilis, inyecciones intravenosas para el asma, reumatismo y tuberculosis, obesidad, partos, hemorroides, diabetes y enfermedades mentales, etc. Análisis en general. Rayos X, masajes y corrientes eléctricas. Los tratamientos y sus pagos a plazos. Teléfono 1-6283.

Dres. Alfredo G. Domínguez Roldán y
Manuel Viamonte Cuervo
Rayos X, Radium, Radioterapia profunda, Electricidad médica, Horas: de 1 a 4 p. m. Teléfono A-5049. Paseo de Martí número 33, Habana.
P 30 d 14 sp.

DR. S. PICAZA
ESPECIALISTA DE LOS HOSPITALES DE PARIS Y NEW YORK
Tratamiento por los métodos más modernos de las enfermedades del Estómago, intestino e hígado. Examen a los Rayos X, y análisis de las secreciones gastro-intestinales. Horas: de 2 a 4. San Lázaro 246. Teléfono F-4918. 2455.—14 Feb.

DR. RICARDO ALBALADEJO
Especialidad en vías urinarias. Tratamiento especial para la blenorragia impotencia y reumatismo. Electricidad Médica y Rayos X. Prado, 62, esquina a Colón. Consultas de 1 a 5. Teléfono A-3344.
C1530 Ind. 15 My.

INSTITUTO CLINICO
MERCED Núm. 48
Teléfono A-0861. Tratamientos por especialistas en cada enfermedad. Medicina y Cirugía de urgencia y total. Consultas de 1 a 5 de la tarde y de 7 a 9 de la noche.

LOS POBRES, GRATIS
Enfermedades del estómago, intestinos, hígado, páncreas, corazón, riñón y pulmones, enfermedades de señoras y niños, de la piel, sangre y vías urinarias y partos, obesidad y enflaquecimiento, afecciones nerviosas y mentales, enfermedades de los ojos, garganta, nariz y oídos. Consultas extras $5. Reconocimientos $2.00. Completo con aparatos $5.00. Tratamiento moderno de la sífilis, blenorragia, tuberculosis, asma, diabetes por las nuevas inyecciones, reumatismo, parálisis, neurasenia, cáncer, úlceras y almorranas, inyecciones intramusculares y las venas (Neosalvarsan). Rayos X, ultravioletas, masajes, corrientes eléctricas, (medicinales alta frecuencia), análisis de orina (completo $2), (conteo y reacción de Wasermann), esputos, heces fecales y líquido cálalo-raquídeo. Curaciones, pagos semanales, (a plazos).

Dr. Abelardo Labrador
Ha trasladado sus consultas gratis de Monte 40 a Monte 74, entre Indio y San Nicolás. Especialidad en enfermedades de señoras, partos, venéreo y sífilis, pulmones, corazón y riñones, en todos sus periodos, inyecciones intravenosas. Neosalvarsán, etc. Consultas pagas, de 3 a 5 p. m. y gratis de 8 a 11 y media a. m. en Monte número 74, altos, entre Indio y San Nicolás. Para avisos: Teléfono U-2555. 50855.—10 Ma.

Dr. José A. Presno y Bastiony
Catedrático de operaciones de la Facultad de Medicina. Consultas, lunes, miércoles y viernes, de 2 a 5. Paseo esquina a 19. Vedado. Teléfono F-4453.

DR. GONZALO AROSTEGUI
Médico de la Casa de Beneficencia y Maternidad. Especialista en las enfermedades de los niños Médicas y Quirúrgicas. Consultas de 12 a 2. G número 116, entre Línea y 13, Vedado, teléfono F-4223.

DR. EUGENIO ALBO CABRERA
Medicina interna. Especialidad afecciones del pecho, agudas y crónicas. Casos incipientes y avanzados de tuberculosis pulmonar. Ha trasladado su domicilio y consultas a Escobar, 47, bajos. Teléfono M-1660.

DR. F. GARCIA AMADOR
Especialista en Enfermedades de la Piel, Sífilis y Venéreos
ESPECIALISTA DE PARIS, LONDRES Y BERLIN
Curación de estas enfermedades por medio de los efluvios de alta frecuencia. Tratamiento eficaz para la curación de los barros, herpes, lunares, manchas y tatuajes. San Miguel 21, entre Industria y Amistad. Teléfono A-4561. Consultas de 10 a 12 y de 4 a 6. C3921.—Ind. 1

DR. NICANOR M. BANDUJO
MEDICO CIRUJANO
Especialmente enfermedades de señoras. Consultas de 2 a 5 en Avenida de Simón Bolívar (Reina) 53, bajos. Teléfono A-0113. Domicilio: Avenida de Simón Bolívar (Reina 33, altos. Teléfono A-0113. 2226. 3 d f-12.

DR. A. G. CASARIEGO
Catedrático por oposición de la Facultad de Medicina, de los Hospitales de Paris, New York, Calixto García y Clínica Covadonga, especialista en vías urinarias. Consultas de dos a seis. Zenea, Neptuno 135, bajos.
51454.—14 F.

M.E.C.D. 2016

PROFESIONALES

Dr. J. A. Hernández Ibáñez

ESPECIALISTA DE VIAS URINARIAS DE LA ASOCIACION DE DEPENDIENTES

Aplicaciones de Neosalvarsán. Vías Urinarias. Enfermedades venéreas. Cistoscopía y Cateterismo de los uréteres. Domicilio: Monte 374. Teléfono A-5545. Consultas de 3 a 6. Zenea (Neptuno) No. 78, primer piso. Teléfono A-5469.

DR. CANDIDO TOLEDO OSES

GARGANTA, NARIZ Y OIDOS

Especialista de la Quinta de Dependientes. Consultas de 4 a 6 p. m., lunes, miércoles y viernes. Lealtad, 12, teléfonos: F-O-1944, M-4372.

DR. ABRAHAM PEREZ MIRO

MEDICO CIRUJANO

Animas 113, entre Campanario y Perseverancia. Consultas de 3 a 5. Teléfono A-9206.

Dr. MANUEL LOPEZ PRADES

MEDICO CIRUJANO

De las Facultades de Madrid y la Habana. Con 35 años de práctica profesional. Enfermedades de la sangre, pecho, señoras y niños, partos. Tratamiento especial curativo de las afecciones genitales de la mujer. Consultas diarias de 1 a 3. Gratis los martes y viernes. Lealtad 93. Teléfono A-0226. Habana. 3780-20 feb.

Dr. ADOLFO REYES

Estómago e intestinos. Consulta y tratamiento de 8 1-2 a 10 1-2 a. m. y de 1 a 2 p. m. solamente en su gabinete de Lamparilla 74 426.—f 28.

DR. RAMIRO CARBONELL

Especialista en enfermedades de niños. Medicina en general. Consultas de 3 a 4. Escobar 142, teléfono A-1336. Domicilio: Calzada de la Víbora 680. Teléfono I-2974. C8014 Ind. 10 d.

DR. MANUEL BETANCOURT

Vías urinarias. Especialmente blenorragia, visión directa de la vejiga y la uretra. Consultas de 10 a 12 y de 2 a 5. Progreso 14, entre Aguacate y Compostela. Teléfono F-2144 y A.

CORPORACION CLINICA

Teniente Rey, 78,

Teléfono A-7913 y M-2364

Procedimiento especial en la curación de las ALMORRANAS. Sin dolor ni OPERACION. Pudiendo el enfermo continuar sus trabajos diarios. Tratamiento de la DEBILIDAD SEXUAL E IMPOTENCIA. Nerviosismo etc. Vías urinarias, corazón y mentales. Estómago, pulmones y del riñón, (hígado). Afecciones generales. Médicos especiales para los tratamientos, diagnósticos y curaciones. Cirugía y Medicina en general. (PARTOS), etc. Consultas de 1 a 5 p. m. y de 7 a 9 de la noche.

GRATIS LOS POBRES

Neosalvarsan y para diabéticos, eczemas, úlceras y demás enfermedades. Tatuajes manchas arrugas, verrugas etc. Son quitadas rápidamente. Reserva garantía y seriedad profesional completa.
8811 Ind. 22 Sp.

DR. MANUEL GALIGARCIA

Médico Cirujano y Ayudante por Oposición de la Facultad de Medicina. Cinco años de interno en el Hospital Calixto García. Tres años de Jefe Encargado de las Salas de Enfermedades Nerviosas y presuntos Enajenados del mencionado Hospital. Medicina General. Especialmente enfermedades nerviosas y mentales. Estómago e intestinos. Consultas y reconocimientos $5, de 3 a 5, diarias en San Lázaro, 402, altos, esquina a San Francisco, teléfono U-1391.

Dr. Enrique Fernández Soto

Oídos, Nariz y Garganta. Consultas lunes, martes y jueves, de 2 a 4. Calle O, entre Infanta y 27. No hace visitas. Teléfono U-2465.

DOCTORA AMADOR

Especialista en las enfermedades del estómago. Trata las dispepsias, colitis y enteritis por un procedimiento especial y rápido. Consultas de 1 a 4. Reina 90. Para pobres, lunes, miércoles y viernes de 1 a 3.
C9083 Ind. Oc.

Dr. E. PERDOMO

Vías urinarias, estrechez de la orina, venéreo, hidrocele, sífilis, su tratamiento por inyecciones sin dolor. Jesús María 33, de 1 a 4. Teléfono A-1766. 2377.—14 Feb.

DR. JOSE VARELA ZEQUEIRA

Catedrático de Anatomía de la Escuela de Medicina. Director y Cirujano de la Casa de Salud del Centro Gallego. Ha trasladado su gabinete a Gervasio, 126, altos, entre San Rafael y San José. Consultas de 2 a 4 Teléfono A-4410.

DR. SALVADOR LAUDERMAN

Médico de la Asociación Canaria. Medicina en General, especialmente enfermedades del sistema nervioso, sífilis, venéreo y tuberculosis pulmonar. Consultas diarias de 1 a 2 p. m. en Santa Catalina, 12, entre Delicias y Buenaventura, Víbora. Telf. I-1040. También recibe avisos en Jesús del Monte 562, esquina a Vista Alegre Teléfono I-1703. Consultas gratis a los pobres.
913 31 en

DR. GABRIEL M. LANDA

Facultad de París, Nariz, Garganta y Oídos. Visita a domicilio. Consultas de 3 a 5. Campanario 57, esquina a Concordia, teléfono A-4529. Domicilio 4, número 205. Teléfono F-2236.

Dr. Valentín García Hernández

Médico Cirujano

LUZ 15, M-1644, HABANA

Consultas de 1 a 3. Domicilio: Santa Irene y Serrano, Jesús del Monte. I-1640. Medicina interna.

Dra. MARIA GOVIN DE PEREZ
Dra. MARIA PEREZ GOVIN

MEDICAS CIRUJANAS

De la Facultad de la Habana, Escuela práctica y Hospital Broca de París. Señoras, niños, partos, cirugía, electroterapia, diatermia, masaje y gimnasia. Gervasio 60. Telf. A-6861.

ANALISIS DE ORINA

Completo, 2 pesos. Prado 62, esquina a Colón. Laboratorio Clínico Químico del doctor Ricardo Albaladejo. Teléfono A-3344. C9676 Ind. 29 s.

Dr. ERNESTO R. DE ARAGON

Director de la Clínica Aragón

Profesor auxiliar de la Facultad de Medicina, Cirugía Abdominal, tratamiento médico y quirúrgico de las afecciones genitales de la mujer. Cirugía gastro intestinal y de las vías biliares. Oficina de consultas, Manrique 2. Edificio Carrera Jústiz. Teléfonos: A-8121 e I-2631.
C6422 15 d 3

HEMORROIDES

Curadas sin operación, radical procedimiento, pronto alivio y curación, pudiendo el enfermo seguir sus ocupaciones diarias y sin dolor. Consultas de 1 a 5 p. m. Suárez 32. Policlínica P.

Dr. Francisco Javier de Velasco

Afecciones del corazón, pulmones, estómago e intestinos. Consultas los días laborables, de 12 a 2. Horas especiales, previo aviso. Salud 34, teléfono A-5418.

DR. CELIO R. LENDIAN

Consultas todos los días hábiles de 2 a 4 p. m. Medicina interna especialmente del corazón y de los pulmones. Partos y enfermedades de niños. Consulado 20. Teléfono M-2671.

PROFESIONALES

DR. JOSE LUIS FERRER

DIRECTOR Y CIRUJANO DE LA ASOCIACION DE DEPENDIENTES

Afecciones venéreas, vías urinarias y enfermedades de señoras. Martes, jueves y sábados, de 3 a 5 p. m. Obrapía 43, altos, teléfono A-4364.

Dr. JUAN DE LA PUENTE

Médico de visita del Centro Asturiano. Niños, estómago e intestinos. Consulta diaria de 3 a 5. (Excepto Sábados). Industria 130, altos. Teléfono A-9685. Teléfono particular I-1197.
5214.—1 Mzo.

DR. ADOLFO E. DE ARAGON

MEDICO CIRUJANO

Partos y enfermedades de señoras Consultas: Martes, Jueves y Sábados. De 2 a 4. Manrique 129. Telf. A-9044.
432 4 mz

ENFERMEDADES SECRETAS

Antiguas, mal curadas y prostatitis, impotencia, esterilidad. Curaciones garantidas en pocos días, sistema nuevo alemán. Dr. Jorge Winkelmann, especialista alemán, 25 años de experiencia. Obispo 87 a todas horas del día. 428 F 2 At 30.

Dr. MANUEL MENCIA

MEDICO CIRUJANO

Catedrático de la Universidad

Medicina en General. Consultas de 2 a 4. Industria 16. Teléfono A-8324.
398 1 28

ALMORRANAS

Curación radical por un nuevo procedimiento inyectable. Sin operación y sin ningún dolor y pronto alivio, pudiendo el enfermo continuar sus trabajos diarios. Rayos X, corrientes eléctricas y masajes, análisis de orina completo, $2.00. Consultas de 1 a 5 p. m. y de 7 a 9 de la noche. Merced 48. Teléfono A-0861.

D. J. M. VERDUGO

ESTOMAGO E INTESTINOS

Curación radical de la úlcera estomacal y duodenal y de la Colitis en cualquiera de sus períodos, por procedimientos especiales. Consultas de 2 a 4 de la tarde. Teléfono A-4425. Prado 60, bajos.
C11028 Ind. 6 d

DR. J. LYON

De la Facultad de París. Especialidad en la curación radical de las hemorroides, sin operación. Consultas de 1 a 3 p. m. diarias, Correa esquina a San Indalecio. Jesús del Monte.

Dr. ANDRES GARCIA RIVERA

Catedrático titular de la Escuela de Medicina. Enfermedades tropicales y parasitarias. Medicina interna. Consultas de 1 a 3 y media p. m. San Miguel 117-A, teléfono A-0857.

Dres. Domínguez y Viamonte

Prado, 33. Habana.

P.—31d-13

DEBILIDAD SEXUAL

ESTOMAGO E INTESTINOS

Dr. MIGUEL VIETA

HOMEOPATA

Sistema Especial. Carlos III, 209, altos, de 2 a 4.

DR. GUSTAVO BERG

Del Instituto Real de Estokolmo asistido por las doctoras Rut Steimbrecht y Carin Rydbeck. Cultura Física, Gimnasia Sueca, masages etc., etc., Jefe departamento de Cultura Física. Instituto del Dr. Pita. San Lázaro 45. C11709.—Ind. 29 Dic.

DR. IGNACIO CALVO

Medicina general, Colom, recto especialmente. Tratamiento de las hemorroides sin operación por el sistema de Bensaude del Hospital San Antonio de París. Gervasio 126. Teléfono 4-410, de 4 a 6.
P 15 d.

DR. ENRIQUE SALADRIGAS

Catedrático de Clínica Médica de la Universidad de la Habana. Medicina interna. Especialmente afecciones del corazón. Consultas de 2 a 4, en Campanario, 62, altos, teléfonos A-1327 y F-2579.
C18 Ind. 1o. En.

INSTITUTO DEL DR. PITA

San Lázaro, 45

Contando con instalación de Baños, Rayos X, y Electricidad Médica, etc. Cura de Rejuvenecimiento. Obesidad, Artritismo, Reumatismo. Enfermedades nerviosas y crónicas. Horas de 2 a 4 p. m.
C9208 Ind 30 oc.

CIRUJANOS DENTISTAS

DR. ALBERTO COLON

CIRUJANO-DENTISTA

Especialidad; cario dental, rápida curación en dos o tres sesiones, por dañado que esté el diente. Tratamiento de la PIORREA por la Fisioterapia bucal. Hora fija a cada cliente. Consultas de 9 a 5 p. m. Compostela 129, altos, esquina a Luz.
4441.—4 Mz.

DR. VALDES MOLINA

CIRUJANO DENTISTA

Avenida de Italia número 24, entre Virtudes y Animas. Teléfono A-8583. Dentaduras de 15 a 30 pesos. Trabajos se garantizan. Consultas de 8 a 11 y de 1 a 9 p. m. Los domingos, hasta las dos de la tarde.
1975.—14 Feb.

DR. PEDRO R. GARRIDO

CIRUJANO DENTISTA

Por las Universidades de Madrid y Habana. Especialidad en enfermedades de la boca que tengan por causa afecciones de las encías y dientes. Dentista del Centro de Dependientes. Consultas de 8 a 11 y de 12 a 3 p. m. Muralla 82, altos. Teléfono A-5260. 2609.—23 Feb.

DR. GUERRERO DELANGEL

DENTISTA MEJICANO

Técnico especial para extracciones. Facilidades en el pago. Horas de consultas de 8 a. m. a 8 p. m. A los empleados del comercio horas especiales por la noche. Trocadero 68-B, frente al café El Día, teléfono M-6395.

DR. H. PARILLI

CIRUJANO DENTISTA

De las Facultades de Filadelfia y Habana. De 8 a 11 a. m. Extracciones exclusivamente. De 1 a 5 p. m. Cirugía Dental en general. San Lázaro 318 y 320. Teléfono M-6094.

NUEVO GABINETE DENTAL

El Dr. Arturo Alberni pone a la disposición del público en general su nuevo Gabinete Dental sito en Neptuno y Gervasio.

Allí encontrará usted garantía, economía y rapidez, pues son las tres cualidades que lo enaltecen como Dentista graduado de las Facultades de Baltimore y la Habana.

Consultas de 8 a. m. a 8 p. m.
425 28 fb.

OCULISTAS

DR. A. C. PORTOCARRERO
OCULISTA

Garganta, nariz y oídos. Consultas de 1 a 4; para pobres, de 1 a 2, $2.00 al mes. San Nicolás 52, teléfono A-8627.

CLINICA DE ENFERMEDADES DE LOS OJOS

Prado No. 105. Teléfono A-1540
Consultas de 9 a 12 y de 2 a 5. Habana

PROFESIONALES

DR. HORACIO FERRER

ESPECIALISTA EN ENFERMEDADES DE LOS OJOS

No dará consultas durante el mes de Febrero. Las reanudará el día 5 de Marzo. Avenida de Wilson y L. Vedado.

DR. JOSE ALFONSO

OCULISTA

Especialista del Centro Asturiano
NARIZ, GARGANTA Y OIDOS
Calzada del Monte, 386. Consultas de 2 a 4. Teléfono M-2330.
Ind. 4 Dc.

QUIROPEDISTAS

Quiropedista TELLEZ

Especialista en el tratamiento de uñas encarnadas. Juanetes y callos supurados. Consultas de 8 a. m. a 6 p. m. Consulado y Animas. Teléfono M-2390.
430 f 28

CALLISTA Y ONICURISTA ESPAÑOL "ALFARO"

Centro de Dependientes de 4 a 7 p. m. Centro Gallego de 12 a 2 p. m. y domingos de 8 a 10. Consulta particular de 8 a 12 m., de 2 a 4. Viernes, de 8 a 12, de 1 a 7 p. m. sin bisturí, sin dolor. Precios convencionales. Los socios serán atendidos debidamente, en sus callos y uñas enfermas con el recibo y carnet sin abonar nada Villegas 44. Tel. M-5367.
2883-16 fb.

COMADRONAS FACULTATIVAS

MARIA NUÑEZ

Facultativa en partos, Comadrona del Centro Balear. Consultas para las asociadas y particulares de 2 a 3 p. m. exclusivamente. Espada 105, bajos, Tel. U-1418. 1875.—11 fb.

GIROS DE LETRAS

MANUEL GONZALEZ

Oviedo, Valdeparés, Corresponsal del Banco Canadá de Cuba, Banco Pastor de Coruña, Banco de Gijón, Banco Español Río de la Plata. Se hacen y reciben giros de España y extranjero y se abren cuentas corrientes con interés. 1529 8 ab

N. GELATS Y COMPAÑIA

103, Aguiar 103, esquina a Amargura. Hace pagos por el cable, facilita cartas de crédito y giran pagos por cable; giran letras a corta y larga vista sobre todas las capitales y ciudades importantes de los Estados Unidos, Méjico y Europa, así como sobre todos los pueblos de España. Dan cartas de crédito sobre New York, Londres, París, Hamburgo, Madrid y Barcelona.

CAJAS RESERVAS

Las tenemos en nuestra bóveda; construída con todos los adelantos modernos y las alquilamos para guardar valores de todas clases, bajo la propia custodia de los interesados. En esta oficina daremos todos los detalles que se deseen.

N. GELATS Y COMPAÑIA
BANQUEROS

ZALDO Y COMPAÑIA

Cuba números 76 y 78

Hacen giros de todas clases sobre todas las ciudades de España y sus pertenencias. Se reciben depósitos en cuenta corriente. Hacen pagos por cable, giran letras a corta y larga vista y dan cartas de crédito sobre Londres, París, Madrid, Barcelona y New York, New Orleans, Filadelfia y demás capitales y ciudades de los Estados Unidos, Méjico y Europa, así como sobre todos los pueblos.

J. BALCELLS Y CO.

S. en C.

San Ignacio, Núm. 33.

Hacen pagos por el cable y giran letras a corta y larga vista sobre New York, Londres, París y sobre todas las capitales y pueblos de España, e Islas Baleares y Canarias. Agentes de la Compañía de Seguros contra incendios.

AVISOS RELIGIOSOS

IGLESIA DE LA MERCED

SOLEMNE FIESTA EN HONOR DE NUESTRA SEÑORA DE LOURDES,

Habana, 11 de Febrero de 1926.

DIA 10

A las 3 1|2 p. m.—Distribución de vestidos a las niñas pobres presentadas por las Promotoras y miembros de la Directiva.

Se sorteará una artística imagen de la Santísima Virgen, entre dichas señoras y demás socias asistentes al acto

A continuación se irá a la Capilla de Lourdes, a dar gracias a la Santísima Virgen y se impondrá su santa medalla.

A las 5 p. m.—Exposición de S. D. M., rezo del Santo Rosario, Letanías cantadas y solemne salve, con orquesta, en la Capilla de Lourdes.

DIA 11

A las 7 1|2. Misa de Comunión General.

A las 9.—Misa solemne con orquesta y sermón, estando éste a cargo del Rvdo. P. Buenaventura Antón, C. M.

A las 4 1|2.—Exposición de S. D. M. rezo del santo Rosario, piadoso ejercicio en honor de la Santísima Virgen de Lourdes, Plática por el P Director, Reserva y Procesión con la imagen de Ntra. Sra. de Lourdes por las naves del templo.

Durante la procesión un coro de niñas entonará preciosos cánticos en honor de la Santísima Virgen, y el himno de despedida.

DIA 12

A las 8 1|2.—Solemnes funerales en sufragio de los difuntos de la Congregación.

Advertencias:

1a. Se suplica a todos los asociados que asistan a estos actos con las insignias propias de la Congregación.

2a. Para conmemorar las apariciones de la Santísima Virgen se celebrará la Santa Misa en la capilla de Lourdes los días 14, 18, 19, 20, 21, 23, 24, 25, 27 y 28 de Febrero, el 1, 2, 3, 4 y 25 de Marzo y 5 de Abril y 16 de Julio.

3a. El día 9, a las diez de la mañana, habrá Junta General, como preparación próxima para las fiestas.

4a Las personas que deseen ingresar en la Congregación, pueden hacerlo en cualquiera de estos días.

Se ruega a las madres cristianas que asistan a la Procesión con sus niñas. La inocencia de los pequeñuelos desarma el brazo de la divina justicia y atrae sobre la tierra las bendiciones del Cielo.

INVITACION

La señora Presidenta de Honor, la señora Presidenta efectiva, el Reverendo Padre, Director y la Directiva de la Congregación de Ntra. Sra. de Lourdes, tienen el gusto de invitar a usted para la solemne festividad que en honor de su excelsa Madre, se celebrará el día 11 de febrero, como también para los piadosos actos que tendrán lugar los días 10 y 12 del dicho mes.

Lo que tenemos el honor de comunicarle, esperando nos honre con su asistencia.

América Arias, Vda. de Gómez, presidenta de honor; Carmelina Blanco de Pruna Latté, presidenta efectiva; Piedad Jorge de Blanco Herrera, Camarera; Juan Zamora, C. M., Director; María Teresa Blanco de Pernas, vicepresidenta; Dolores F. de Velasco de Montalvo, vicecamarera; María Teresa Gastón, Secretaria; María Luisa Figueroa, vicesecretaria; Aurora Montoulieu, Tesorera; Mercedes Ledo, vicetesorera.

6127 10 f

1. ALQUILERES CASAS

Habana

SE alquilan los bajos en 70 pesos y altos en 80, de Refugio 16, entre Prado y Consulado. Llave e informes en la carnicería. 7003.—14 Feb.

SE alquila la casa Benjumeda 14, en 60 pesos y los bajos Perseverancia 5, casi esquina a Concordia. Informes: Teléfono FO-7808. 7002.—14 Feb.

SE alquilan los altos de Sitios, 168, con sala, recibidor, tres cuartos, baño intercalado completo y servicios de criados. La llave en los bajos. Informan: Tejadillo 45. Teléfono A-2575. 6992.—24 Feb.

SE alquila una hermosa casa en Pasaje de O'Quiquel, número 7, tiene patio, traspatio, sala, comedor y dos grandes cuartos, gran cocina de gas. Informan: Concorda, 195, altos, bodega. Teléfono U-2553, A-8637. 7009.—14 Feb.

SE alquilan los dos principales de las casas de Valle, número 29 y 31, acabados de construir con todos los adelantos modernos. Informan en el teléfono U-1998. 7032.—17 Feb.

PROXIMOS a desocuparse, se alquilan los altos de Manrique, 5, en 120 pesos con 4 habitaciones y demás servicios. 7035.—12 Feb.

AGUIAR, 47, próximo a oficinas, se alquila segundo piso sala, saleta, comedor, cinco cuartos etc. 80 pesos, dos meses fondo. Informan: primer piso derecha. 6781.—11 Feb.

EN CONSULADO, 28

Entre Prado y Genios, se alquila la planta alta de esta espaciosa y fresca casa, consta de sala, recibidor, 4 habitaciones, comedor al fondo, baño moderno, etc. La llave en los bajos. Informan: Habana 82. Teléfono A-2474. 6789.—16 Feb.

EN San Rafael, entre Aguila y Amistad, se alquila a partir de abril un local de ocho metros por nueve para establecimiento, con piso alto y dos cuartos en la azotea. Se admiten proposiciones. Informes: Torriente. San Ignacio, 40, altos, de 11 a 12. 6829.—11 Feb.

SE alquila la nueva casa 3 plantas, propia para gran hotel. Ave. de Bélgica, 107. Informan: Manzana Gómez, 207. 6833.—14 Feb.

SE alquila en 70 pesos el alto primero nueva casa Villegas, 44, sala, comedor, cuatro cuartos. Informes en la misma, de 8 a 4. 6832.—14 Feb.

$50 ALQUILAN los modernos altos, compuestos de sala, comedor, 2 cuartos, baño intercalado, cocina de gas Aramburo 58 esquina a Salud, nunca falta el agua. 6916 11 fb.

SE alquilan los espléndidos bajos de Estrella 23 para almacén de tabacos o depósito de mercancías. La llave e informes en los altos. 6920 11 fb.

SE alquila un local propio para almacén en lugar céntrico, calle Sol 123 Informan en los altos de 9 a. m. a 8 p. m. 692: 14 fb.

SE alquilan dos hermosas casas, Suárez 116 altos y Suárez 116 A, altos, compuesta cada una de sala, saleta, 4 cuartos, servicios de criados, baño intercalado, cocina de gas y servicios sanitarios completos. Alquiler cada casa $70. Informan: Tels. A-4358 y M-6263, altos. Botica Sarrá. 6924 15 fb.

ESQUINA

Se alquila la esquina de Infanta y San Lázaro. Véala y se dará cuenta que es la que a usted le conviene. Para más informes Galiano 95. Teléfono: A-5007. 6917 23 fb.

SE alquila en San Rafael 117 esquina Gervasio un segundo piso con sala, comedor, dos cuartos, baño intercalado y demás servicios. La llave en la bodega. 6941-12 fb.

OQUENDO 15 alto, derecha, Y 17, bajo, derecha, y 17 alto, derecha, se alquilan: esta casa compuesta de sala, comedor, dos cuartos y demás servicios sanitarios en $55 y dos meses en fondo. Las llaves en la bodega, por Neptuno. Más informes en Neptuno 44. Tel. A-9994. 6855 18 fb.

ANIMAS 77, primer piso se alquila Consta de sala, comedor, 3 cuartos, baño y cocina. Las llaves en la Carnicería. A-3551. 6888 11 fb.

JOVELLAR y Espada. Acabada de fabricar, propia para personas de gusto, se alquila el amplio piso bajo, acera de la brisa; ventilación por los 4 costados, todo muy amplio y con el mayor confort. Se compone de sala, saleta, hal central, 4 hermosas habitaciones, baño intercalado completo, comedor con zócalo de azulejos españoles, estilo andaluz; cocina, pantry, calentador de gas con agua abundantísima en todos los servicios, caliente y fría, entrada y servicio de criados completamente independiente Tomacorriente para lámparas, timbres, plancha eléctrica, etc. etc. Precio razonable para inquilinos estables. Informes tercer piso. 6903 11 fb.

RECIEN fabricada se alquila Inquisidor 48, segundo piso, sala, saleta, 3 cuartos, comedor al fondo, baño completo; cocina; servicios y cuarto criados $70. Llaves los altos, derecha. Informan Mercaderes 27. A-6524. 6899 15 fb.

CHACON 8

Acabada de arreglar y pintar se alquila la planta baja con sala, saleta 4 cuartos, cocina, baño y doble servicio sanitario. La llave Aguiar 62. Más datos Industria 72 1-2 Edificio Corbon. 6913 14 fb.

MONTE y Rastro. Se alquilan los ventilados altos son tres habitaciones y comedor. Comodidad de tranvías de todas líneas. Informan en la bodega. Teléfono A-5876. 6702 10 fb.

GALIANO 27, BAJOS

Se alquilan los bajos de esta casa, entre Lagunas y Animas, propios para establecimiento y con sus vidrieras a la calle. Actualmente pintándose y arreglándose. La llave en la misma casa. Informa: J. M. López Oña. Aguiar 71. Dpto 410, de 9 a 12 y de 2 a 4 p. m. Teléfono: A-8980. 6874 23 fb.

SE alquila con muebles la casa Malecón 308, bajos, con sala, comedor, dos cuartos, baño con agua caliente y cocina de gas. La llave en la misma de 2 a 3 todos los días menos los domingos Tel. A-6420. 6774 15 fb.

GALIANO 27. ALTOS

Se alquilan los altos de esta casa, situada entre Lagunas y Animas, con sala, comedor, 4 cuartos, baño etc. Acabados de pintar. La llave en poder de los pintores en los bajos. Informa J. M. López Oña. Aguiar 71. Dpt. 410, de 9 a 12 y de 2 a 4 p. m. Tel. A-8980. 6873 23 fb.

SE alquila la fresca y cómoda casa Oquendo G altos casi esquina a San José, con sala, comedor, 6 grandes cuartos, terraza y azotea, cocina y baño. La llave en la Ferretería de la esquina. Informes Tel. A-6420. 6773 13 fb.

SE ALQUILAN los altos de Desagüe 68, casa moderna, servicios completos. La llave en la bodega. Informan: J. Planiol y Cía. Teléfono I-1861. Luyanó 154. 6819 13 fb.

PARA ESTABLECIMIENTOS

Billares, vidriería, sastrería, dulcería, tiene todas las instalaciones, es nuevo, punto muy bueno. Concordia 200 casi esquina Infanta. Informes Neptuno 172. Tel. M-6823. 6945 15 fb.

ALQUILERES DE CASAS

OQUENDO 3

Se alquila entre Figuras y Benjumeda, con sala, comedor, tres habitaciones y demás servicios. Informa Sr. Alvarez. Mercaderes 22 altos. El papel dice donde está la llave. 6902 12 fb.

ALTOS EN MISION

Se alquilan los altos de Misión 10, izquierda y los bajos del número 4, derecha, con sala, comedor, 2 cuartos y demás servicios. Informa Sr. Alvarez. Mercaderes 22, altos. El papel dice donde está la llave. 6963 12 fb.

BENJUMEDA 56

Se alquilan los altos de dicha casa, (entre Marqués González y Oquendo) con sala, saleta corrida, tres habitaciones. baño intercalado con agua fría y caliente y cocina de gas a hombres solos o a corta y cuidadosa familia. Informan: Mercaderes 22 altos, señor Alvarez. El papel dice donde está la llave. 6964 12 fb.

ESCOBAR 9

Se alquilan los bajos con sala, saleta 5 habitaciones y demás servicios. El papel dice donde está la llave. Informa Sr. Alvarez. Mercaderes 22, altos. 6965 12 fb.

SE ALQUILA el primer piso alto de la casa Tenerife 8 a una cuadra de Monte, con sala, saleta, tres habitaciones, baño intercalado, comedor al fondo, cuarto de criado con servicio y cocina de gas. Informan en la misma. Tel. M-4734. 6947 11 fb.

CAMPANARIO 48 esquina a Virtudes alquilo el primer piso compuesto de sala, comedor, recibidor, 4 habitaciones, dos baños y cocina, todo moderno. La llave bodega de enfrente. Informes Neptuno 106. Tel. A-4480. Ferretería La Llave. 6968 13 fb.

HERMOSOS altos en Aguila 143 entre Barcelona y San José, se alquilan, propios para numerosa familia. La entrada por el establecimiento. Precio moderado. Informan La República. Galiano 104. Tel. A-1796. 6951 18 fb.

BERNAL 29 entre Amistad y Aguila, de dos plantas, se alquila junto o por pisos. Miguel F. Márquez Cuba 50. 433 10 d 5

CUBA 8

Se alquilan los bajos compuestos de zaguán, sala, saleta, tres habitaciones, un salón con entrada independiente por Aguiar, cocina y demás servicios completos. Informa Sr. Alvarez Mercaderes 22, altos. El papel dice donde está la llave. 6960 12 fb.

CERCA DE BELASCOAIN

Se alquilan los lujosos altos de la letra H y bajos de la letra B de San José 124 entre Lucena y Marqués González, con sala, saleta, tres habitaciones, salón de comer, cuarto de criado y doble servicio sanitario con calentador. Informan Mercaderes 22, altos. Sr. Alvarez. El papel dice donde está la llave. 6961 12 fb.

SAN Nicolás 215 A, segundo piso, se alquila. Sus comodidades: sala, comedor, 2 cuartos, baño completo y cocina de gas. Las llaves en la Carnicería. Su dueño A-3551. 6887 11 fb.

ZENEA 177 antes Neptuno se alquila un piso con sala, tres grandes habitaciones. Lo mismo sirve para familia que para casa de comidas. Tiene cocina apropiada y es punto comercial. Informan en el entresuelo. 6723 14 fb.

LOCAL para comercio. Se cede un local de esquina, preparado, en el cual no hay que gastar dinero. Sirve para cualquier giro, edificio moderno y buen contrato. Informes Habana 53 entre Tejadillo y Empedrado. Teléfono A-9944. 6728 11 fb.

SE alquila la hermosa planta baja de Villegas 30, acabada de construir, propia para oficinas, casas de modas, almacenes, depósitos o cosa análoga. Se hace contrato por el tiempo que se desee. Informan Teléfono M-8980. 6610 14 fb.

SE alquilan dos preciosas plantas, segundo y tercer piso de la moderna casa Curazao 30 acera la brisa, toda de cielo raso. Están propias para dos matrimonios. Se desea si es posible un solo inquilino. Su dueño en Colón 1. Renta $80. 6614 11 fb.

SE alquila una moderna y cómoda casa en la calzada de Infanta entre San Miguel y San Rafael número 18-C.

EN el edificio de Angeles esquina a Estrella que se está terminando de fabricar se alquilan casas y departamentos de $20 a $110. Informes en la casa de Ruisánchez. Tel. A-2024. 6627 10 fb.

SE ALQUILA

Los altos de Condo 20 recién fabricados, dos habitaciones grandes, comedor, cocina de gas, servicios y agua abundante. Informes y llave en la bodega. 6637 12 fb.

EN Ricla 37 A, altos del almacén de paños El Navío, se alquila el entresuelo. Es propio para abogado, médico o cualquier otra clase de oficina. Precio $50. Las llaves e informes en García Tuñón. Aguiar y Muralla. Teléfono A-2856. 6633 11 fb.

SE alquila el tercer piso de Campanario 168; consta de sala, comedor, una habitación, cocina y baño. Precio $45 Informan I-5922. 6673 11 fb.

SE ALQUILA

San Rafael 24, altos de El Telescopio, un cómodo y elegante piso, compuesto de sala, saleta y 3 cuartos y con buenos servicios. Es muy propio para oficina. Informan en los bajos y por el Tel. A-6308. 450 5 d 6

EN $80.

Se alquilan los bajos de Aguiar 18, con sala, saleta, tres cuartos, comedor, patio, traspatio, etc. Informan: J. Balcells y Co. A-2766. San Ignacio 33. 6527.—16 Feb.

SE alquilan los altos de Aguacate 4. Se pueden ver de 9 a 11 y de 4 a 6 de la tarde. 6688 10 fb.

PROXIMO a desocuparse alquilo gran local 1,200 metros moderno para almacén, depósito. Animas, 177, entre Oquendo y Marqués González. Informes altos de Oquendo 17. 6517.—21Feb.

SE alquila una magnífica casa en el nuevo edificio, situado en Manrique, San Lázaro y Malecón, tiene recibidor, sala, tres cuartos dormitorios, magnífico cuarto de baño con agua fría y caliente, comedor y cocina, cuarto de criado con sus servicios, elevador día y noche. Precio módico. Puede verse a todas horas. Informan en San Ignacio 10. Teléfono A-6249. 6822.—17 Feb.

CARLOS III 221, bajos. se alquila esta moderna casa con portal, sala, recibidor, 5 habitaciones y doble servicios. Informan en el No. 221 A, altos 6049-11 fb.

PARA industria y almacén o depósito se alquila un local de dos plantas con dos salones corridos de 400 metros cada uno en Figuras 3 1-2 entre Lealtad y Campanario. Informan Desagüe No. 72, altos. 6645 14 fb.

EN Oquendo 44 esquina a Jesús Peregrino, se alquila un piso bajo, con tres cuartos, muy cerca del Colegio La Salle, es nuevo y muy fresco. Informes en Cuba 83 1-2. Almacén. Teléfonos M-2781 y M-2059. La llave en la bodega. 6616 14 fb.

ALTOS en casa moderna en Hospital 59, a una cuadra de Carlos Tercero, con todo el confort moderno y dos baños completos, sala, comedor al fondo, tres habitaciones, pantry, cocina moderna y cuarto de criados, muy frescos y ventilados. La llave en la bodega. Informan en el teléfono M-2004. 6511.—13 Feb.

ALQUILERES DE CASAS

1.600 metros de superficie. Se alquila en el punto más comercial de la ciudad, propio para una gran imprenta, tienda o almacén de mercancías de cualquier giro. Informan: Obrapía 16 esquina a Mercaderes. Tel. A-2260. 2773-22 fb.

PROXIMO A TERMINARSE

Se alquila un local propio para establecimiento en la calle de Belascoaín número 7-B, entre Lagunas y Animas. Informa: G. del Monte. Habana 82. A-2474. 6184.—12 Feb.

SE alquila Animas 177-A, altos, casa compuesta de sala, saleta, tres habitaciones, baño completo y cocina. Informes: Ramón G. Fernández. Taller de Maderas de Buergo, Alonso y Cía. Infanta, número 47. Teléfono U-1157. 6179.—12 Feb.

ACABADOS DE FABRICAR

Se alquilan los frescos y ventilados altos de la casa Belascoaín 7-B, entre Lagunas y Animas. Informan: Habana, 82-G del Monte. A-2474. 6183.—12 Feb.

SE alquila Animas 177-A, bajos, compuesta de sala, saleta, tres habitaciones, baño y cocina. Informes: Ramón G. Fernández, taller de maderas de Buergo, Alonso y Compañía. Infanta, número 47. Teléfono U-1157. 6178.—12 Feb.

SE alquila Animas 177, altos, hermosa casa, compuesta de sala, saleta, cuatro habitaciones, baño intercalado completo; servicio de criados y cocina. Informes: Ramón G. Fernández. Taller de maderas de Buergo, Alonso y Cía. Infanta 47. Teléfono U-1157. 6177.—12 Feb.

SE alquilan los altos de Jesús María 119, sala, tres cuartos, baño intercalado, comedor al fondo, cocina de gas, agua abundante. Tiene motor. Informan en O'Reilly 90, bajos. A-3242 6129 14 f

SE alquila la casa moderna Corrales 30, bajos, compuesta de cuatro cuartos, cuarto de criados, sala, zaguán, saleta, comedor, baño intercalado, a una cuadra del parque de Colón, entre Factoría y Someruelos. Informan en la misma, precio 100 pesos. 6406.—13 Feb.

PRADO 35, altos, se alquilan con siete habitaciones, sala, saleta, comedor, baño, dos cuartos de criado con servicio. Informan: Reina número 12. 6221.—11 Feb.

ARAMBURO No. 42

Entre San Rafael y San José, a media cuadra del parque de Trillo, se alquila el primer piso alto compuesto de sala, recibidor, cuatro cuartos, sala de comer al fondo, baño intercalado completo, cocina de gas y servicio de criados. La llave en el piso de arriba. Informes: Librería Albela. Belascoaín 32-B. Teléfono A-5893. 5748.—10 Feb.

SE alquilan los altos de construcción moderna, Amistad, 48, esquina a Neptuno, compuestos de tres cuartos, comedor, baño cocina, hall y sala, tiene además dos cuartos altos en la azotea. Informan: Dr. López. Aguiar 71. Departamento 410. A-8980. 6158.—11 Feb.

ALQUILO esquina para establecimiento víveres en la Habana, punto primera. La bodega más cerca está 2 cuadras. Informan Bernaza 7. Café, de 7 a 10. 6692 12 fb.

NEPTUNO 169

Se alquila esta hermosa casa de 2 plantas, los bajos para comercio. Informan en la misma de 1 a 5 p. m. 6027-11 fb.

SE alquilan los espléndidos bajos de la casa sita Cuba, número 23, entre Empedrado y O'Reilly, propio para almacén u oficina. Informes: Teléfono U-3787. 6203.—11 Feb.

SE alquila el segundo piso de la calle de Progreso 14, al lado de la esquina de Compostela, frente al Banco The National City Bank; se compone de recibidor, sala cuatro cuartos, baño intercalado, comedor, cuarto de criados con servicio, cocina de gas y calentador todo decorado. Las llaves el portero, teléfono I-4990. 6197.—12 Feb.

OFICIOS 86

Se alquila el piso principal de esta casa frente a la Alameda de Paula. Informan Oficios 88, almacén. 5640.—11 Feb.

ALTOS de Aguiar, 20, sala, comedor, tres habitaciones, balcón con tres huecos, toda de azotea, tanque de agua etc. La llave en los bajos. El dueño en 12 y 15, Vedado. 4528.—10 Feb.

SE alquilan las hermosas y ventiladas casa: Plácido 18, primer piso, derecha y tercero izquierda. Cárdenas 5, segundo piso, izquierda y Cárdenas 64, primero y segundo piso. Las llaves e informes en Zulueta 36. G. Teléfono A-9266. 5592.—11 Feb.

EN LA ESQUINA DE TEJAS

Se alquila la magnífica casa de Monte 404 para establecimiento. Informan en Monte número 412. 5728.—16 fb.

SE ALQUILA SAN IGNACIO NUMERO 120

Esquina Acosta, los altos, muy ventilados, compuestos de sala, saleta, cuatro cuartos, cocina de gas con calentador, baño intercalado con abundante agua, pues tiene bomba Prat, en la bodega de la misma informarán. Su dueño: calle 12 y 15, Vedado. Teléfono F-1021. 3515.—10 Feb.

SE ALQUILA HERMOSA NAVE

San Martín 5, a una cuadra de Infanta con 700 metros superficiales. Informan en la misma. Hacemos contrato. 3953-21 fb.

SE alquila el piso bajo de la casa Consulado número 15, a media cuadra del Prado, con sala, comedor, tres habitaciones, baño intercalado, patio y un servicio al fondo. Informes: Teléfono F-4878, de 9 a 7. 5798.—12 Feb.

ACABADOS de pintar se alquilan los bajos de Damas 5, compuesto de sala, comedor, 3 cuartos, cocina, buen baño y demás servicios. La llave en la bodega esquina a Luz. Informan: teléfono F-4496. 6813.—13 Feb.

SE alquila el alto de San Miguel 123, entre Gervasio y Escobar. Se compone de sala, saleta, 4 habitaciones, baño intercalado, comedor, cuarto y servicio de criados. La llave en el bajo. Informan: Belascoaín 2. Romeo y Julieta y en el teléfono U-3456. 6745.—15 Feb.

EN el nuevo edficio Angeles esquina a Estrella, se alquilan algunas casas altas de 80 a 110 pesos y varias habitaciones en el remate de azotea de 15 pesos a 30 pesos. Casa de Ruisánchez. Teléfono A-2024. 6628.11 Feb.

ACABADA de pntar Malecón 356, primer piso izquierda, recibidor, sala, cuatro cuartos, bonita terraza, baño intercalado, comedor y cocina. La llave en el piso de la derecha. Informan: Teléfono A-1753. 6569.—11 Feb.

SE alquila el primer piso de la calle de Acosta, número 60. Informan en los bajos. 6565.—10 Feb.

NEPTUNO 307. Se alquilan los bajos, Sala saleta, comedor y 3 grandes habitaciones. Precio: $70. Todos los tranvías pasan por allí. Teléfono F-5120. 6534 10 fb.

EN $70

Se alquilan los altos de Trocadero 67, acabados de pintar con tres cuartos, sala, cocina de gas, baño etc. Informan: J. Balcells y Cía. A-2766. San Ignacio 33. 6528.—16 Feb.

BELASCOAIN, 17

Al comercio. Se alquila un local para establecimiento en 55 pesos. La llave al lado. Informan: Teléfono F-2134. 6401.—11 Feb.

ALQUILERES DE CASAS

PRADO 11, Se alquila el ventilado segundo piso, para la llave e informes: Sus dueños en el principal. 5785.—12 Feb.

SE alquila en Infanta y Desagüe un local propio para establecimiento. Informan en la bodega de la esquina Teléfono U-1177. 4712.—12 En.

SE alquilan los bajos de Valle 37, entre Infanta y Basarrate, con sala, comedor, tres habitaciones, cocina de gas y carbón y demás servicios. La llave e informes en los altos. 5958 11 ab.

CERCA de la Estación Terminal y de la Ward Line calle Fundición 2, entre Compostela y Picota se alquila una casa acabada de fabricar. Tiene dos plantas independientes. Cada una consta de sala, comedor, cinco cuartos etc. Precio el bajo $55 y el alto $65. La llave en la bodega de esquina Picota. Su dueño en Wilson (Línea) 10 altos, Vedado. Tel. F-4496. 6345-10 fb.

SE alquilan, dos cuadras de Prado, Refugio 32, altos. Sala, comedor, tres cuartos, otro de servicio. Informes: Trocadero 55. Tel. A-3538. 6438-12 fb

EN Estrella y Pajarito, a un costado del Paradero de Concha se alquilan dos casas una alta y otra baja de esquina esta última, muy ventiladas y con todas las comodidades. Llame al tel. U-4126. 5572.—11 fb.

SE alquila la casa Finlay (antes Zanja), número 70, es apropósito para garage, depósito de mercancías o taller de alguna industria. La llave al lado en el número 66 y medio. Informan en Gelabert entre Gertrudis y Josefina, Chalet Villa Mercedes, Víbora, teléfono I-4673. 5832.—10 Feb.

SE alquila Avenida Menocal, antes Infanta, entre Benjumeda y Llinás, cuatro casas altas, con sala, comedor, cuatro cuartos, baño intercalado, agua caliente y fría, cocina de gas, cuarto de criados. Informes: Teléfono I-1116. 5761.—12 Feb.

ALQUILO segundo piso Crespo 42, 3 habitaciones, baño intercalado, cocina agua abundante; hay motor en $45. Informes A-0058. Alfonso. 6735 10 fb.

SALUD 132 se alquilan los magníficos bajos modernos, propios para almacén u otra industria. Puede entrar máquina. 5407-15 fb.

Alquilo departamento San Lázaro, 254, sala, saleta, tres cuartos, baño intercalado, comedor, cocina, un cuarto de criado. Pueden verse a todas horas. Precio $110. 3308 19 f

JESUS María 47. Se arienda esta esquina por contrato de años, propia para establecimiento. Puede verse de 8 a 11 y de a 5. Informes: Teniente Rey 30. Teléfono I-2022 6164-12 fb.

SE alquila Concordia 131 altos entre Gervasio y Belascoaín. Sala, saleta, comedor, 5 cuartos. La llave abajo. Informan Malecón 6 A. 6410-10 fb.

LINDOS altos, Infanta y Santo Tomás. Sala, comedor 3 cuartos, servicio intercalado, cocina de gas. Informan en frente, fonda. Tel. A-1364. Miñagorri. 6482-11 fb.

CONSULADO 52 Y 54 (ALTOS)

A una cuadra de Prado, acera de la sombra, se alquila casa recién reparada con sala; comedor; 4 habitaciones; cuarto y servicio de criados. Informan Obispo 89 altos. La llave en los bajos. 6452-10 fb.

CASA MODERNA

Neptuno 101 1-2 esquina a Campanario, se alquila un segundo piso compuesto de sala, recibidor; 4 habitaciones; abundante agua con servicios sanitarios modernos. Precio $120.00. Informa el portero. 6463-10 fb.

ALQUILO en Lamparilla 50, entre Compostela y Aguacate, buen local que tiene además 5 habitaciones y patio. Informan: segundo piso. 6506.—14 Feb.

SE alquilan en 45 pesos los modernos altos de Misión 118, con sala, saleta, dos cuartos, etc; dos meses en fondo. Llaves en la bodega de enfrente. Dueño, I-2450. 4733 11 f

BELASCOAIN, 66

Se alquilan los altos en 135 pesos con sala, recibidor, gabinete, cuatro cuartos, comedor, baño intercalado, cocina, cuarto y servicio de criados. La llave en los bajos. Informan: Teléfono F-2134. 6402.—11 Feb.

CASA esquina Animas y Soledad, se alquila para establecimiento, tiene armatoste bueno, pesas báscula y de mostrador, se da muy barata. La llave al lado en el 181, bajos, tratar con M. García. Romay 1, altos. Teléfono M-6230. 6404.—13 Feb.

RAYO y Maloja. Se alquila propio para establecimiento o depósito, un hermoso local acabado de fabricar 100 metros planos. Informan en la bodega. 5998.—15 Feb.

SAN Ignacio 130, se alquilan los altos lado derecho compuestos de sala, saleta, comedor, 4 habitaciones, baño intercalado, cocina de gas. Precio 100 pesos. Informará: Banco Nacional, 306. Sr. Lazcano. Teléfono A-1051 o F-5694. 6369.—15 Feb.

SE alquilan los bajos de Habana 165 Informan Leiva y García. Muralla 111 Tel. A-7468. 6305-11 fb.

Para almacén o depósito se alquila en Merced 71 dos cuadras de Egido, un moderno local con dos puertas correderas a la calle. Informan Teléfono U-2795. 6328-10 fb.

SANTA Clara 29, se alquila el primer piso izquierdo compuestos de sala, saleta, tres habitaciones, cocina de gas, servicio sanitario completo. Informará: Sr. Lazcano. Teléfono A-1051 o F-5694. 6368.—15 Feb.

EGIDO 109, se alquilan juntos o separados los altos y bajos. La llave: Paula y Picota, bodega. Informes: F-2127. 6372.—10 Feb.

SE alquila una casita moderna de cielo raso para corta familia en Bernaza 57 entre Muralla y Teniente Rey con luz eléctrica y teléfono. Informan en la misma. Teléfonos: M-2134 y A-1000. 6287-14 fb.

SE alquila el ventilado alto de la moderna casa Monte 170, compuesto de gran terraza al frente, sala, saleta, 4 habitaciones, baño intercalado completo con agua caliente y fría, comedor al fondo, cocina de gas, patio, cuarto y servicios de criados independientes. Informan en los bajos. Teléfono A-2066. 5398-10 fb.

SE alquilan espléndidos apartamentos en el edificio Vidal y Blanco, Infanta y San Lázaro, sala, comedor, tres habitaciones, baño intercalado, y cocina. Pueden verse a todas horas. Para más informes, Galiano 95. Teléfono A-5007. 3455 12 f

SE ALQUILAN LOS ALTOS

Máximo Gómez 2 letra H. Informan en los bajos. 3479-20 fb.

SE alquila la casa Consulado 59, (bajos), se compone de sala, zaguán, recibidor, cinco hermosas habitaciones, cuarto de baño, comedor, cocina, patio y traspatio, una cuadra del Prado. Su dueño: 15, entre J y K, Vedado. Teléfono F-1475. 6000.—11 Feb.

Aguiar 92 entre Obispo y Obrapía, se alquila planta baja para cualquier negocio, 550 metros $100, propia para empresa, academia u oficinas. Informes al lado. Teléfono A-3387. Sr. Muñiz. 4728-10 fb.

ALQUILERES DE CASAS

VIRTUDES, 144-1|2

Se alquilan los bajos con sala, recibidor, comedor, cinco cuartos, baño, galería, cocina de gas y carbón, cuarto y servicio de criados, se puede ver de 2 a 4. Informan: Teléfono F-2134. 6400.—11 Feb.

ALQUILO casa nueva altos de Neptuno y Basarrate, cuatro cuartos, sala, comedor, saleta, baño intercalado y de criados, esquina de fraile, agua siempre. Llaves e informes en los bajos. Una cuadra de todos los carritos y una de la Iglesia. 6428.—15 Feb.

SE alquilan los modernos altos de la calle Finlay 152 A derecha, compuestos de sala, recibidor, tres departamentos, baño intercalado, comedor al fondo, cocina y servicio de criado, agua fría y caliente en abundancia, está situada a 20 metros de Infanta. La llave al lado. Informan en la misma. Se puede ver a todas horas. 6142-10 fb.

ALQUILO casa acabada de pintar dos pisos con sala, saleta, comedor al fondo, zaguán, baños intercalados, seis cuartos cada piso y de criados con baño, cerca de Belén de eRina, para dos familias numerosas, oficinas de comisionistas con muestras colegio, se hace contrato, para lo que se quiera. Escobar 117, entre Reina y Salud. Informes y llave: Escobar 119, sirve para sociedad por sus salones. 6429.—15 Feb.

Cerro

CASITAS chicas: $22.00, nuevas, independientes, de mampostería, con sus servicios y patio. Calle Paniagua 8, Reparto Las Cañas, Cerro. Su dueño, Florencio Lizasoain en la misma. 6984 12 f

SE alquila casa Cerro 454, moderna, 400 metros, industria, comercio profesional $100. Verla de 1 a 3. Salud número 21. Tel. A-2716. 7007—17 Fb

SE alquilan los bajos de la Calzada de Buenos Aires número 9-B, en el Cerro, a una cuadra de la Calzada, tiene sala, comedor, cuatro hermosos cuartos, cocina y demás servicios sanitarios, patio y traspatio. La llave al lado en el 11. Informan: Cerro 532. Teléfono I-1002. 7030.—12 Feb.

PALATINO, 31, se alquilan casita, sala, dos habitaciones, baño, cocina y servicios, con terraza al frente 20 pesos. Informan: I-2592. 6830.—23 Feb.

SE alquila la espléndida casa Calzada 575 esquina a Carvajal, en la parte más alta del Cerro a tres cuadras de la Esquina de Tejas, con portal, vestíbulo, sala, saleta, gran galería, comedor, cuatro magníficos y ventilados cuartos, dos baños intercalados, dos cuartos altos, tres para criados con servicios, cocina y repostería, garage para dos máquinas, agua abundante, fría y caliente. Precio $225. Tel. F-3150. 3769 16 fb.

SE ALQUILAN los cómodos altos Patria No. 1 A, Cerro, tres cuartos, sala; comedor; baño completo; agua caliente; lavabo en todos los cuartos agua corriente; cocina de gas; cuarto y baño criado; lavadero; dos terrazas al frente. Precio reajustado. Informan lado. Botica 458 B altos. También un garage. 6963 14 fb.

EN Santa Teresa esquina Infanta, Cerro, se alquila una casa altos muy barata con sala, saleta y comedor y dos grandes cuartos, cuarto de baño intercalado, cocina de gas y balcón Informan Atocha y Zaragoza, bodega. Teléfono I-2784. 6529.—11 Feb.

ALDECOA

En el reparto de Aldecoa, Cerro, calle Reparto, esquina Diego Velázquez, se alquila o se vende, dos solares con su casa de mampostería, recién construída, hermosa residencia particular, solar propio para tren de carretones o cría de animales. Informan: Cienfuegos número 29, esquina Gloria, bodega. Habana el dueño. 6035.—18 Feb.

Jesús del Monte

SE ALQUILA

En Arango y Fomento, una casa de portal, sala, comedor y dos cuartos grandes, patio y todo lo demás y muy barata. La llave en la bodega de la esquina. 6975 20 f

NAVE. Se alquila una nave de 300 metros de superficie en magníficas condiciones, propia para almacén o industria, en la calle de Marina, entre Acierto y Ataréс, (Jesús del Monte). Informan en la nave de esquina de Acierto y por teléfono I-1037. 6972 17 f

SE alquilan casitas en Herrera 23, entre Luco y Justicia a $18. Informan en la misma. Teléfono I-7470, bodega. Labra. 6981 12 f

SE alquila en 40 pesos moderna casa Calzada de Luyanó, número 71-B, portal, sala, dos cuartos, cocna, baño etc. Llaves bodega esquina a Acierto. Dueño: I-2450. 6996.—17 Feb.

SE alquilan dos altos en Concha y Juan Alonso, con dos y tres cuartos y sala en treinta pesos y treinta y cinco, agua abundante. Informan al lado en la bodega y en el teléfono I-2707. 7031.—17 Feb.

SE alquila una casa en Juan Abreu, 30, con portal, sala, dos cuartos, comedor, patio y traspatio. Informan en Juan Abreu y Juan Alonso. Bodega. 7033.—15 Feb.

SE alquila en Santa Ana, entre Villanueva y Luco, a tres cuadras de la Calzada, una nave acabada de fabricar con todos sus servicios, propia para garage u otra cualquier industria, con una casa compuesta de cuatro departamentos y demás servicios, se da en precio módico. Informan en Municipio y Acierto. Teléfono I-2752, (bodega). 6822.—14 Feb.

SAN Bernardino 15, entre Flores y Avenida Serrano, alquiler 65 pesos, tiene de frente 14 metros, jardín y dos ventanas, sala, recibidor, cuatro buenos cuartos, dos a cada lado, baño completo, lugar muy alto, saludable. La llave en la bodega. 6841.—10 Feb.

SE alquilan casitas interiores de dos departamentos con sus servicios y cocina independientes en la parte más alta de Santos Suárez, calle de Gómez, número 14, entre Santa Emilia y Santos Suárez. Teléfono I-4012 e I-2943. Las llaves y razón en la bodega de Santa Emilia. 6793.—14 Feb.

SE ALQUILA en $40 una casa Santa Catalina 3 próximo Calzada. Sala, saleta, 3 cuartos y demás servicios. La llave en el 5. 6949 12 fb.

SE ALQUILAN los altos independientes, Santos Suárez y San Julio. Sala, 4 habitaciones, baño ia., completo, al fondo, servicios de criados, agua abundante y el tranvía en la puerta. Llave e informes en la botica al frente. Precio $70. 6962 11 fb.

AVISO. Se alquila una casa con sala, saleta, tres cuartos, comedor, cocina un gran patio y sus servicios completos. Santa Felicia 15, entre Reforma y Guasabacoa. Luyanó. Informan Cienfuegos, 14. Teléfono A-7796. 6791.—11 Feb.

BUEN NEGOCIO

Se alquila una nave de mil metros cuadrados en la Calzada de Concha, esquina a Velázquez, propia para garage o industrias. Véala que le conviene. Informes: Ramón G. Fernández, Infanta 47. Taller de maderas de Buergo Alonso y Cía. Teléfono U-1157. 6176.—12 Feb.

ELEGANTE y moderna casa con todo lo necesario para familia de gusto, alquilo en Tamarindo 20, altos, primer piso. La llave el encargado. Detalles A-9607. 6331-10 fb.

M.E.C.D. 2016

ALQUILERES DE CASAS

REPARTO SANTOS SUAREZ

Se alquila la casa San Leonardo, número 66, casi esquina a Serrano, compuesta de sala, comedor y dos cuartos. Informan en la bodega. 6196.—14 Feb.

SANTOS Suárez y San Julio, altos independientes, modernos, cuatro habitaciones, baño 1a. intercalado con agua abundante y servicios completos para criados 75 pesos. Informan en la botica. 6412.—10 Feb.

SE alquilan los bajos de Remedios, 75, en Luyanó, a media cuadra de la Calzada, frente a la nueva Iglesia, compuesto de sala, recibidor, 3 cuartos, comedor al fondo, baño completo intercalado, cocina de gas y servicios y cuarto para criado, tiene garage y portal. Precio 60 pesos. Informan en Universidad, 15. Teléfono A-3061. 6029.—13 Feb.

SE alquilan los espléndidos bajos de la calle de Rosa Enríquez, 129, entre Infanzón y Abreu, a dos cuadras de los carritos de Luyanó, se componen de portal, sala, saleta, tres cuartos, baño, cocina y traspatio. Informan en los mismos. Teléfono I-4990. 6198.—12 Feb.

SE alquila en 55 pesos la moderna y ventilada casa Manuel Pruna 138, a cuadra y media de la calzada de Luyanó, portal, sala, saleta, 4 cuartos, saleta al fondo, hermoso patio, fiador, la llave al lado. Su dueño: Franco Córdova, Monte 224, teléfono A-0005. 6550.—10 Feb.

SE alquilan los espléndidos bajos de la calle de Rosa Enríquez 129, entre Infanzón y Abreu, a dos cuadras de los carritos de Luyanó; se componen de portal, sala, saleta, tres cuartos, baño, cocina y traspatio. Las llaves en los mismos, teléfono I-4990. 6199.—12 Feb.

Marianao

EN el Reparto Almendares, calle 7, entre 16 y 18, se alquila por ochenta pesos una moderna casa compuesta de jardín, portal, sala, hall, tres espléndidos cuartos, baño intercalado, comedor, cocina, patio, garage y en los altos cuarto de criados con servicio sanitario para los mismos. Teléfono FO-1226. 7013.—14 Feb

REPARTO DE BUENA VISTA

Alturas. Se alquilan dos casas compuestas de portal, sala, comedor, cocina, servicio de criados y cuarto de baño, una 3 hermosas habitaciones 45 pesos, la otra 5 deliciosos cuartos, garage y jardín $75. La llave en la Botica. Calle 2 entre Pasaje D y Avenida Tercera, dos cuadras del Colegio de Belén, paradero de Rabel. J. Buria. Prado 85. Teléfono A-9106. 6877 18 fb.

EN Pogolotti, se alquila la mejor casilla de carne, local nuevo, con sus servicios completos, alquiler barato. Martinez Ortiz y Calzadilla, bodega. 6234-10 fb.

SE alquila la casa acabada de fabricar a todo lujo, situada en la Ave. de 12, Ampliación de Almendares. Informes: Teléfono U-3787. 6202.—11 Feb.

BODEGA O CAFE

Se alquila esquina nueva Avenida de Columbia y Martínez, Marianao, precio $40. Informan Estrella 77, teléfono M-4922. 5633.—16 fb.

Vedado

SE alquilan los altos de la calle M, entre Jovellar y San Lázaro, con sala, saleta, cinco cuartos, dos baños intercalados, comedor, cocina de gas, cuarto de criado y demás servicios. La llave en los bajos. Informan: Cerro 532. Teléfono I-1002. 7029.—12 Feb

VEDADO. Se alquila, Quince, entre J y K, número 145, sala, biblioteca, recibidor, un dormitorio, demás servicios en los bajos, 5 habitaciones altas. Cuarto criados, garage. Informes: F-1475. 6820.—11 Feb.

VEDADO. En 23 esquina a D se alquilan los cómodos y ventilados altos con sala, hall, 6 amplias habitaciones y demás comodidades, en el módico precio de $75. Informan al lado. 6939 12 fb.

SE alquilan los altos K 166 entre 17 y 19 compuestos de terraza, sala, comedor, cocina, baño completo, cinco cuartos grandes, cuarto y servicio de criada. Informan en los bajos. 6867 16 fb.

VEDADO. Alquilo bajos 19 No. 490 entre 12 y 14. Jardín, portal, sala, comedor, tres cuartos, baño; cocina; cuarto; servicio criados. Precio $70 Llave al lado. 6969 11 fb.

SE ALQUILAN los hermosos y ventilados altos de Villa Carmita, calle Cuatro No. 170 entre 17 y 19 con 3 habitaciones, baño, sala, comedor, cuartos para criados, baño para los mismos; cocina; terraza y garage. La llave en los bajos. Informes Le República. Galiano 104. Teléfono A1796 6950 18 fb.

CALLE Tercera, entre 2 y 4, Vedado, alquilo chalet, jardín, portal, sala, comedor, cocina, dos cuartos, jol y traspatio, cinco dormitorios altos con baño, jol y terraza. Verla de 10 a 5 p. m. A. Caos. Empedrado 30. M-1238 F-4187. 6799.—13 Feb

EN $90 se alquilan los altos de las casas calle 25 entre Paseo y Dos, Vedado y con 6 habitaciones de familia, baño intercalado, sala, saleta, comedor, cocina de gas. Las llaves en la misma. Dueño A y 27. 6727 13 fb.

SE alquila en 8 y 21, Vedado, un chalet, esquina de fraile, con jardín, portal, sala, gabinete, comedor, un cuarto, cocina, cuarto y servicio de criados, garage para dos máquinas, cuarto de chauffeur. Planta alta, cinco habitaciones, dos baños, hall. La llave e informes en H, número 156, esquina a Diecisiete. 6509.—14 Feb.

EN $125, VEDADO

Se alquilan unos altos sin estrenar en 29, entre B y C, con garage grande y cuarto para chauffeur. Informa: J. Balcelles y Cía. A-2766. San Ignacio 33. 6526.—16 Feb.

EN el Vedado, calle 1, número 6, altos, entre 9 y 11, se alquila una casa con tres grandes habitaciones, sala, portal, vestíbulo, hall, un hermoso comedor, cocina de gas, cuarto de criado y baño. Tiene azotea con dos lavaderos bajo techo y agua caliente en todas las llaves. Informan en la calle 1, número 5, entre 9 y 1. 6537.—11 Feb.

COMERCIANTES ATENCION

En el Vedado y próximos a terminarse, se admiten proposiciones para alquilar diversos locales, propias para establecimientos de víveres, carnicería, barbería, puesto de frutas y otros. En la esquina única de K y 21 sin que puedan poner otros establecimientos similares sino a mucha distancia. Gran barriada para ganar mucho dinero. Allí informan. 6357 15 f

SE alquila en $44 un departamento alto completamente independiente en la nueva casa calle 19 No. 243 A, entre E y F., Vedado Tiene sala, 2 cuartos, comedor, cocina de gas, baño con bidet, lavabo y demás servicios. Pregunten en la misma por el señor Fermín. 6574 12 fb.

SE alquila un hermoso alto en la calle 9, esquina a I, recientemente fabricada con todos los adelantos modernos, consta de amplio portal, sala, saleta, hermoso hall, 4 grandes habitaciones, cuarto de baño completo, agua fría y caliente y lo mismo en la cocina y pantry, cuarto de criado con su baño y garage. Informan en la calle I, número 5, entre 9 y 11. 6536.—11 Feb.

SE alquila Paseo 273, altos, 4 habitaciones, sala. comedor, terraza frente, servicios modernos y criados, $70.00 Informan en la misma. Tienda ropa. Tel. F-4537. 6072-13 fb.

ALQUILERES DE CASAS

19 ENTRE 14 Y 16 NUM. 509

Vedado, portal, sala, comedor, 6 cuartos, cuarto de baño con calentador, patio, de azotea. La llave en la misma. El dueño en el chalet de 12 y 16, Vedado. 6025.—13 Feb.

VEDADO. se alquila la mejor esquina, la casa calle 6 y 25, seis habitaciones, sala, comedor, baño intercalado, garage, jardín amplio y demás comodidades. Su precio 190 pesos. Razón: Sr. Ignacio González. Teléfono FO-1542. La llave en la misma. 5746.—12 Feb.

VEDADO. Calle 12 entre Calzada y Quinta, acabados de fabricar, se alquilan altos y bajos independientes Portal, sala, hall, 4 cuartos, baño lujoso intercalado, pantry, cocina y calentador de gas, cuarto de criados, agua abundante $115. Informes al lado. No tienen garage. 6654 11 fb.

VEDADO. Se alquila una casa en la calle 25, número 269, casi esquina a Baños, sala, comedor, tres cuartos y uno de criados, cocina, baño y demás servicios. La llave en la bodega. Informarán: San Rafael 153, altos, esquina a Hospital. 5989.—11 Feb.

PARA establecimiento, restaurant, café, víveres, se presta la mejor esquina del Vedado 12 y 23, doy contrato sin regalía, se alquila todo o parte. Informan al mismo (elevador). 5976.—11 Feb.

EN el Vedado se alquila la casa calle 17 No. 27 entre J y K., alto, consta de recibidor, sala, saleta, hall, 5 habitaciones grandes y dos pequeñas, 2 baños, comedor, cocina, habitaciones para el servicio y dos baños, escalera principal y de servicio, garage con cuarto alto, patio con jardín y agua abundante. La llave en el bajo y para informes. Tel. F-1209. 6172-12 fb.

ALQUILO hermosa casa calle B 244 casi esquina a 25. Gran sala, saleta, comedor, 4 habitaciones, garage, cuarto criado, jardín, traspatio, árboles frutales $175. Puede verse de 3 a 5. F-4147. 6594 15 fb.

COMERCIANTES Para depósitos de mercancías. Se alquilan pequeñas naves de 40 metros cuadrados con instalaciones sanitarias. A cuadra y media de la calle 23 ,Vedado, cerca del tranvía. Precio 20 pesos. Informarán: Manzana de Gómez, 206. Teléfono A-0383, de 4 a 6 p. m. 6413.—14 Feb.

VEDADO. Se alquila un piso alto moderno, compuesto de sala, recibidor, cuatro habitaciones, baño intercalado, comedor al fondo, cocina de gas, cuarto y servicios para criados, en la calle 4, número 182, entre 19 y 21, acera de la sombra. Informan en Inquisidor 28, teléfono A-6483. 6135 14 f

BAJOS en casa nueva, en lo mejor de la Habana, lo más fresco y saludable, barrio de la Universidad. Calle 27, número 17, entre M y N, con sala, comedor, tres cuartos, hermoso baño, pantry, amplia cocina, lavadero, dos hermosos cuartos de criado y su baño completo. Informan: teléfono M-2004. La llave de 9 a 1 en los altos de la misma. 6512.—13 Feb.

Víbora

ALQUILO una casa en 26 pesos, tiene sala, dos cuartos, comedor, cocina y servicios. La llave en la bodega de la calle Benito Lagueruela, esquina Cuarta, Víbora. Teléfono I-2522. 7020.—15 Feb.

SE alquila fresca bonita casa Estrada Palma, 13, Víbora, bajos, salones, comedor, tres cuartos, garage, altos, habitaciones, dos baños. Informes: J. del Monte, 424. 6814.—23 Feb.

REPARTO Lawton, se alquila chalet compuesto portal, sala y saleta corrida, tres habitaciones, cuarto de baño intercalado con bañadera, cocina, jardín y patio. Vale $35, calle 12 entre B y C. 6744 15 fb

SE alquila una casa en la Loma de Chaple. Tiene garage, 4 habitaciones baño y toda clase de comodidades. A-0519 $80.00. 6546 14 fb.

SE alquila un bonito chalet en lo más alto y sano de la Loma del Mazo, frente al Parque Luz Caballero. Villa Esperanza. Informan en San Rafael 1. Nectar Soda. Teléfono A-2611. 6839.—16 Feb.

SE ALQUILA UNA HERMOSA CASA

En Octava 35 entre Acosta y Milagros, Reparto Lawton, J. del Monte, a una cuadra del tranvía, de 2 plantas, en los bajos, sala, saleta, comedor cocina y servicios y en los altos cinco habitaciones, cuarto de baño, vestíbulo, dos cuartos de criados con servicios, garage y portal $75 J. Buria. Prado 85. Teléfono A-9106. 6878 18 fb.

SE ALQUILA

Una casa moderna compuesta de 4 habitaciones, sala, saleta, comedor, cuarto de baño, cuarto de criados, garage, terraza y jardín. Calle D'Strampes casi esquina a Milagros, Reparto Mendoza, Víbora. Informes altos de la bodega. Tel. I-4105 y M-2116. 6885 11 fb.

SE ALQUILA la casa calle Patrocinio entre Juan Delgado y Strampes en la Víbora. Tiene garage. Informes en el Tel. A-8875. 6862 11 fb.

CHAPLE 1, esquina a San Francisco Víbora, a 12 metros de la Calzada de J. del Monte, se alquila un hermoso moderno chalet de dos plantas y un salón en la azotea, dos salas, dos saletas, 4 grandes cuartos, recibidores, baño moderno, cocina, servicio de criados, terraza cocina, garage y jardín en sus frentes. La llave e informes Caja y Banco Gallego. Prado y San José. Tel. A- 6758 6643 10 fb.

SE alquilan los altos de la casa Avenida de Acosta esquina a Primera, Víbora, compuestos de sala, saleta, cuatro cuartos. La llave en Jesús del Monte 661, bodega. Informes: Alonso y Compañía. Inquisidor 10. Tel. M-5111. 6522 14 fb.

CORTINA y Estrada Palma. Hermosa casa de dos pisos, cada uno compuesto de terraza, sala, saleta, columnas, preciosa galería cristales, cuatro hermosas habitaciones, regio baño intercalado, comedor al fondo, cocina, servicios criados etc. lindísimos techos, pisos formando alfombras. Propia para personas de gusto. Altos 70 pesos, bajos, con garage y jardín, 80 pesos. Teléfono I-1723. 6567.—11 Feb.

EN lo mejor de la Víbora, Goicuría, esquina San Mariano, se alquila un chalet de dos plantas con todas las comodidades necesarias. Informan y llave en casa Dones. Goicuría y San Mariano. 6396.—12 Feb.

REPARTO MENDOZA, VIBORA

Para café o tienda, se alquila el hermoso local de Santa Catalina y Cortina, paradero de los tranvías. Informan en Ricla 78. 6260-19 fb.

SE alquila una esquina para establecimiento muy barata en Santa Catalina y Sola cerca al parque Mendoza. Informan al lado por Sola. 1. Alvarez. 6422.—11 Feb.

SE alquilan dos hermosas casas en O'Farrill y Cortina una por Cortina y otra por O'Farrill, con abundante agua y todos sus servicios. Llaves e informes en la bodega de la esquina. 5825.—10 Feb.

SE ALQUILAN

Acabadas de fabricar, 5 casas, altos y bajos independientes, con todas las comodidades modernas en Patrocinio y Párraga, Loma Mazo, a una cuadra del paradero de la Víbora. Precios: 60, 65, 70, 80 y 100 pesos la esquina. Informes y llaves en Patrocinio No. 6 3160-17 fb.

ALQUILERES DE CASAS

SE alquilan los altos de Avenida de Acosta y Primera, Víbora, compuestos de sala, saleta, tres cuartos. La llave en Jesús del Monte 661, bodega. Informes Alonso y Campañía. Inquisidor 10. Teléfono M-5111. 6524 14 fb.

SE alquila casita estilo chalet en San Francisco entre 11 y 12, Reparto Lawton. Tiene sala, dos habitaciones, baño intercalado, comedor, cocina, agua abundante y un gran patio. Los tranvías pasan a una cuadra. La llave al lado. Informan Tel. A-0290. 6579-11 fb.

SE alquilan los espléndidos y ventilados bajos de Avenida de Acosta y Primera, Víbora, compuestos de portal, sala, saleta y tres cuartos. La llave Jesús del Monte 661, bodega. Informes Alonso y Compañía. Inquisidor 10. Teléfono M-5111. 6523 14 fb.

SE alquila el hermoso chalet de lujo, Vista Alegre 14, entre San Lázaro y San Anastasio, ocho cuartos altos al fondo, garage, es un sanatorio, con agua abundante. Informes: Vista Alegre 12. 5972.—18 Feb.

SE alquila la casa calle Porvenir y Milagros, al lado de la bodega, frente al parque Lawton, sala, comedor, dos habitaciones, demás servicios. Llave bodega. Informes Valle 37, altos 5957 11 f

SE alquila una casa en Pedro Consuegra o Lagueruela, entre Josefina y Agustina, en la Víbora; frente al edificio del Loma Tennis Club. Tiene sala, tres cuartos, comedor, amplia galería de persianas. Se da muy barata. Informes: Habana 86, doctor Arturo Fernández. Teléfono A-1213; solo de 3 a 6 p. m. 4526.—10 Feb.

SE alquilan varias casas de alto y bajo en la Calzada de la Víbora, esquina a Vista Alegre, compuestas de 2, 4 y 3 habitaciones, baños intercalados y demás comodidades. Están sin estrenar. Precio al alcance de todas las fortunas. Informa en las mismas. Su dueño. 6435.—13 Feb.

Se alquilan dos modernos altos para personas de gusto. Tienen sala, comedor y tres cuartos con sus baños, nunca falta el agua, hay grandes tanques situados en lo más alto y fresco del reparto de Santos Suáres, calle de Luis Estevez esquina a Goicuría. Hermosa vista, véanlas y se convencerán: Modernas, con cielo raso y mamparas. La llave en los bajos, bodega. Informes en el Tel. A-1000 o A-3994. Gómez. 4621-10 fb.

SE alquilan los altos de San Mariano 24. Sala, comedor, un cuarto y patio. Gana $25. Su dueño Revillagigedo 24. Tel. M-4974. 5912-10 fb.

VIBORA. Se alquila casa moderna con muchas comodidades. B. Lagueruela 39. Informan en la esquina 3a. Teléfono I-2339. 5804.—10 Feb.

HERMOSA NAVE ALTA

Se alquila con 500 metros cubiertos, sin columnas y una gran terraza por dos calles, ideal para grandes talleres, industrias, sociedad o colegio. Informan: Ave. Serrano 6. Teléfono: I-3121. 5528-17 fb.

2. ALQUILERES DEPTS.

SE alquila un departamento alto de la casa Pi y Margall número 111, compuesto de tres piezas, cocina y servicios independientes. Informes en la Peletería. Telf. A-3632. 6973 12 f

MONTE, 238

Se alquilan departamentos y habitaciones, hay desde 13 a 40 pesos. Cuatro Caminos, altos del banco de Canadá. 6805.—13 Feb.

SE alquilan departamentos compuestos de dos habitaciones con balcón a la calle a $20: en la misma hay habitaciones para hombres solos. 6936 11 fb.

APARTAMENTOS

Se alquila uno en la casa Lamparilla 86 y 88 entre Bernaza y Villegas Sala, comedor, cocina de gas, tres habitaciones con baño completo, agua caliente, cuarto y baño de criados. U H 6848 11 fb.

MURALLA 4 se alquila un departamento de tres hermosas habitaciones con balcón corrido, buenos servicios, luz toda la noche, hay teléfono. 6927 12 fb.

NARCISO LOPEZ 4

Frente al Muelle de Caballería alquilo habitaciones y departamentos desde $15 hasta $45. Los hay de tres habitaciones con servicios completos vista calle. Casa de orden. 6965 12 fb.

MONTE 2-A

Esquina a Zulueta, hermoso departamento de dos habitaciones en la azotea, muy independiente con sus servicios. Casa de todo orden. 6164 12 fb.

CASA APARTAMENTOS

Queda una muy amplia con sala, comedor, un cuarto baño completo, cocina, calentador de gas, nevera, hay elevador. Precio $53. Informan en la misma. Neptuno 172. Tel. M-6823. 6946 14 fb.

SE alquila un apartamento alto, San Miguel 118, entre Campanario y Lealtad, entrada independiente, casa moderna, sala, antesala, cinco cuartos, baño intercalado completo, saleta, comedor, cocina de gas, toda de cielo raso, abundante agua, muy ventilados, dos huecos balcón a la calle, todo moderno. La llave en el bajo de la derecha, dueño, Prado, 77-A, altos. Teléfono A-9593, alquiler 125 pesos. 6762.—13 Feb.

EN Sol, 48, altos, se alquilan amplios y ventilados departamentos interiores y otros con vista a la calle con luz y buen baño, cerca de la Secretaría de Obras Públicas a familia de extricta moralidad. Suban y toquen el timbre, no molestar al vecino de los bajos. 6555.—10 Feb.

SE alquilan un departamento y dos habitaciones en Neptuno 44, altos. Informan en la misma. Tel. M-1012. 6629 10 fb.

SE alquila en Oficios 35 entre Luz y Acosta un departamento doble de dos habitaciones y habitaciones desde 15, 20, 25 y 30 pesos, son salones, véanlos y se convencerán, todas con vista a la calle. El que quiera puede comer en la casa Egido 9 entre el Hotel San Carlos y la Iglesia habitaciones desde 20, 25 y 30 pesos para vivir cómodo y con orden, no hay como estas casas. 6456-20 fb.

APARTAMENTOS ACABADOS DE fabricar se alquilan apartamentos desde $35 a $60. Carlos III entre Zapata y Pozos Dulces. Informan: Malecón 51 entre Galiano y Blanco. 4425-24 fb.

Barrios

SE alquila el apartamento más lindo en el Edificio Echeverría, Calzada y J., Vedado. Se da barato. Gibbs. Teléfono M-3299. 6905 15 fb.

CERRO 593 chalet, alquilo habitaciones y departamentos con baño privado, rodeado por divisiones, parto alta, tres cuadras de Tejas. Precio de 16 a 25 pesos 6970 11 fb.

3. ALQUILERES HABTS.

Habana

SE alquila a persona moral, habitación muy ventilada en Amistad 83-A, altos. 7004.—13 Feb.

SE alquila una gran habitación dividida con balcones a dos calles en 30 pesos y otra más pequeña, también con balcón en 16 pesos. San Rafael, 41, altos. 7008.—12 Feb.

SE alquila habitación amueblada, fresca, clara, gran cuarto baño, teléfono. No hay cartel ni puerta ni balcón. Cámbianse referencias. Precio módico. Villegas, 88, altos. 7023.—19 Feb.

SE alquila una habitación hermosa fresca, vista calle a dos jóvenes o señora sola en 20 casa decente. Aguila 106, esquina Barcelona. 6821.—11 Feb.

MALOJA 19, altos entre Aguila y Angeles se alquila una habitación amplia, fresca y cómoda. 6931 11 fb.

SE ALQUILA una habitación muy amplia con lavabo agua corriente, es casa de familia. Se prefiere hombres solos. Hay baño de agua caliente. Jiménez. Bernaza 41, altos. 6938 16 fb.

TENIENTE Rey 68 altos entre Compostela y Aguacate, se alquila una habitación alta a señora sola. No se puede lavar en la casa. 6851 11 fb.

SE alquilan dos habitaciones altas, independientes a personas mayores de buenas costumbres, en casa de un matrimonio solo. Informan en Virtudes No. 26, después de las 11 de la mañana. 6863 11 fb.

SE ALQUILAN espléndidas habitaciones con vista a la calle e inferiores, con su baño independiente. Las hay desde $20 a $25. Monte 485; el tranvía a la puerta. 6802 13 fb.

MONSERRATE 93, ALTOS

entre Lamparilla y Obrapía, se alquilan habitaciones con lavabo agua corriente, muebles especiales a precio reducido. Más informes en la misma 6726 9 mz.

EDIFICIO EMPEDRADO, 4

En este espléndido edificio encuentra usted muy bonitas habitaciones con agua corriente y un buen servicio de elevador y todas las comodidades deseables. 6563.—12 Feb.

EDIFICIO SAN IGNACIO, 12

En este espléndido edificio se alquilan muy cómodas habitaciones y apartamentos con vista a la calle, buenos servicios, modernos, abundantísima agua y luz toda la noche. 6564.—12 Feb.

EN Cuba 16, bajos, se alquila a hombres solos, una sala y un cuarto con vista al mar con muebles o sin ellos. 6647 11 fb.

SE alquilan frescas habitaciones altas y bajas en Progreso 22. 6405.—15 Feb.

BERNAZA 57 entre Muralla y Teniente Rey se alquilan frescas y ventiladas habitaciones para hombres solos o matrimonios sin hijos de 10, 12, 15 y 20 pesos. 6285-14 fb.

LAMPARILLA 74, altos Farmacia, casa para familias, una hermosa habitación vista calle, entrada independiente, otra interior. Con toda asistencia. Precios de situación. 6375.—20 Feb.

LUZ 33 casi esquina a Habana, se alquilan habitaciones con baño privado y sin baño desde 15, 17 y 25 pesos. 6286-14 fb.

SE alquila una magnífica habitación con balcón y otra interior, en casa nueva con todo confort y comodidades. San Rafael 50, primer piso. Tel. M-3884. 6170-19 fb.

OBRAPIA 96 y 98, se alquilan habitaciones a la calle e interiores, grandes y frescas, a dos cuadras del Parque Central, lavabo de agua corriente, luz toda la noche, especiales para oficinas u hombres solos de moralidad. Informes el portero. 6252.—11 Feb.

UNA linda y grande sala en casa privada, sería americana. Un cuarto con comida $40 mensuales, todo moderno agua siempre. San Miguel 173 B, segundo piso. 6152-19 fb.

SAN Rafael 14 altos se alquilan habitaciones amuebladas. 5531.—11 fb.

CALLE Zulueta 32 pegado al Teatro Peyret se alquilan magníficas habitaciones a personas de moralidad y Aguiar 57 frente al parque de San Juan de Dios. Cuarteles 1. Cuba 89; Compostela 110. Aguacate 122. Esperanza 117. Lagunas 85. Gervasio 27 y Baños 2. 5948-10 fb.

Habana: Se alquilan habitaciones o departamentos para oficina en los altos de la casa Empedrado 16. Informan Arellano y Hnos. Cuba 50. Teléfono A-8297.

C 9806 Ind 30 oc

NUEVA casa. En los altos de La Emperatriz entrada por San Miguel 43. al lado de El Encanto, se alquilan amplias habitaciones a matrimonios o a dos compañeros, con todo servicio. Se exigen referencias. 6016 13 f

SANTIAGO 11 esquina a Salud se alquilan habitaciones a $15. Informan en la misma. 6001 10 f

HABITACION, se alquila una muy buena en Bernaza 62, altos, casi esquina a Muralla. 5077.—13 Feb

Barrios

SE alquila una habitación en 8 pesos a señora sola en casa particular único inquilino. Informan: Concha, 7. Fonda. 6801.—13 Feb.

SE alquila a hombre solo, una hermosa y confortable habitación amueblada. Informan: Teléfonos M-5698 y M-9442. 465—id-7

SE alquilan cómodos cuartos en Omoa No. 14 a $12 en J. del Monte 156 a $14. Estos con luz de dos departamentos. Allí informan. 6644 10 fb.

EN calle Línea, entrada del Vedado se arriendan dos habitaciones, piso alto, muy ventiladas, con asistencia. Se piden referencias. Informes Teléfono F-2..75. 5779-17 fb.

HABITACION EN EL VEDADO, amplias y ventiladas en casa de moralidad, se prefieren hombres solos, 19, número 443, entre 8 y 10. Teléfono F-4545. 5764.—10 Feb.

HABITACIONES

CALLE 21 NUMS. 313 Y 315

Entre B y C., Vedado. Tenemos espléndidas habitaciones amuebladas a precios razonables. 6661 17 fb.

4. ALQUILERES VARIOS

CALABAZAR, Habana Se alquila hermosa casa quinta Meireles 31, propia numerosa familia, 12 habitaciones, gran sala y patios. Dueño Libertad 1 esquina a Párraga Víbora, teléfono I-1124. 5881 13 f

5. AUTOMOVILES

Ventas

VENDO Estrella tipo Sport nueva, barata, propia para principiante, si no sabe yo lo enseño. Zanja, 144-A, pregunte por Martín hasta las 11 luego piquera Hotel Saratoga, máquina número 7274. 7034.—12 Feb.

SE vende un Chevrolet, se da barato, puede verse en Monte y Pila. Garage. 7040.—11 Feb.

RENAULT, camión de una y media toneladas. Reparto rápido. Perfectas condiciones. Liquídase a la primera oferta razonable. Tenemos anillos pistón Delage y Renault. Cuban Auto, San Lázaro 297. 6982 11 f

VENDO automóvil Locomobil, modelo Presidencial en perfectas condiciones, con seis gomas completamente nuevas. Precio: setecientos pesos. Informan teléfono F. O. 1377. 6986 12 f.

HUDSON tipo Sport, último modelo, recién llegado de California con sus ruedas de disco y gomas Ballon, baul, muchos extras, inmejorables condiciones. Se puede ver en Príncipe 47. 6856 18 fb.

JORDAN, 6 cilindros, 7 pasajeros, 6 gomas nuevas, con chapa de este año se vende o se cambia por un auto chico siempre que den algo encima. Se garantiza su funcionamiento, preparado para los carnavales. Su dueño: Espada 17 altos. Teléfono U-3658. 6869 11 fb

CADILLAC, 7 pasajeros, tipo 57, ruedas alambre, en magníficas condiciones mecánicas, cualquier prueba en $350. Cuban Auto. San Lázaro 297. Tenemos repuesto Renault. 6771 10 fb.

CAMIONES

Se venden dos camiones White y Kissel, ambos de 5 toneladas, casi nuevos por el relativo poco uso que han tenido. También una carrocería cerrada de reparto. Se dan facilidades de pago. Informan Franco 50, al 54 esquina a Llinás. 6943 14 fb.

GANGA EXCEPCIONAL

Se venden dos camiones Ford de una tonelada, con caseta abierta y carrocería de estacas. Ambos camiones están en perfectas condiciones

FORD MOTOR COMPANY

Calle 23 y P. Vedado

469—3d-9

CHEVROLET tipo Sport del 24 se vende casi nuevo. Concordia, 182, antes de las diez de la mañana. 6325.—10 Feb.

CAMIONES

Vendo varios de uso de distintas marcas, tonelajes y precios. Garantizados y con facilidades de pago. Informes: E. Valdés. Luyanó 101. Teléfono I-1946. 6582 14 fb.

SE vende una cuña Chevrolet modelo 24, también se cambia por una máquina de paseo. Informan: Reina 114. Teléfono M-6785. González. 6556.—10 Feb.

CUÑA FORD gran caja para vendedor o comisionista, motor a toda prueba que desee el comprador cincuenta pesos por estorbarme. No cacharro. San Leonardo 21. 6796.—11 Feb.

AUTOMOVIL Hudson, tipo Sport, en perfectas condiciones mecánicas, garantizando su motor. Gomas en buen estado, con ffuelle y vestidura completamente nuevos. Se vende a muy buen precio. Lange Motor Co. Ave. de Washington No. 12. Teléfono U-2614. 6618 13 fb.

EL CAMION SIN COMPETIDOR

Sterling

AGENTES:
WILLIAM A. CAMPBELL Inc.
O'Reilly 2 y 4. Habana
464 mz 6

PARA LOS CARNAVALES

De ocasión y en buenas condiciones, con facilidades de pago, se venden a precios reajustados, magníficos automóviles de siete pasajeros. También los hay de 5 pasajeros. Son todos marcas conocidas, como Hudson, Cadillac, Chandler, Benz, Renault, Cole, Kissel, Hupmóbile, Stutz, Willys Knight, Westcott, etc. Véalos y trate precios y facilidades O'Reilly 2, bajos, frente al Ayuntamiento. 6230-13 fb.

GANGA. Se vende un magnífico Mercer tipo Sport de 5 asientos, fuelle Victoria, seis ruedas de alambre con sus gomas en $1.200. Tiene muy poco uso. Puede verse a todas horas en Concordia 182, Garage. 6263-16 fb.

VENDO un Chevrolet tipo 25, muchos extras, buena apariencia, un Ford del 24, con vestidura y buenas gomas, los doy en ganga. Zulueta, 73, García. 6041.—18 Feb.

CUÑA Hudson, preparada para carreras, en perfectas condiciones mecánicas, 5 ruedas de alambre, gomas en perfecto estado, gomas en perfecto estado, muy bien acabada, se vende barata. Lange Motor Co. Ave. de Washington 12. Teléfono U-2614. 6619 13 fb.

CAMIONES. Se alquilan desde una a tres y media toneladas, por meses o diarios. Informes Expreso Lalo, teléfono A-4501. 5966 18 f

MOTOCICLETAS HARLEY-DAVIDSON

La más segura y fácil de manejar. Un modelo para cada propósito. Se venden más motocicletas Harley-Davidson que ninguna otra marca en el mundo. Hay una razón. Completo surtido de piezas y accesorios. Unico agente: José Presas. Avenida de la República 390. Tel. U-2143. Cable: "Presa". 6282-1 ab.

AUTOMOVILES

Accesorios

"ESPIRITU MOTOR"

Para camiones, cocinas y automóviles se sirve a domicilio a 24 centavos galón. Mínimo que se despachan 10 galones. Exija que se lo pesen para que vea que tiene 100 grados. El chauffeur lleva el alcohómetro. Teléfono I-3617. Concha, 3, Compañía Destiladora "Gancedo". 2771.—16 Feb.

6. BONOS Y CREDITOS

Compras

COMPRO CREDITOS DEL GOBIERNO

aprobados por la Comisión de Adeudos. Cualquier cantidad. No venda sin antes saber mi oferta. Manzana de Gómez, número 318. Manuel Piñol. 3702.—21 Feb.

CREDITOS del Gobierno aprobados por la Comisión de Adeudos del Estado, pago al 82 valor. Alberto Cuervo. Aguiar 65. Tel. M-7991. 6067.—22 Feb.

7. CARRUAJES Y ANIMALES

VENDO cinco vacas Holstein, criollas propias para persona de gusto; las vendo juntas o separadas. Pueden verse a todas horas en Vives y Rastro Almacén de Maderas. 5906-12 fb

CABALLOS, MULOS Y VACAS

Tenemos magníficas jacas y yeguas muy finas caminadoras, de Kentucky, y sementales de paso de las mejores ganaderías de Kentucky según puede verse por sus pedigrees. Todas las semanas recibimos buenos lotes de vacas de pura raza lecheras Jersey, Holstein y Guernsey, recentinas y muy próximas a parir. También tenemos magníficas mulas maestras en toda clase de trabajos. Todos estos animales pueden verse en los establos de

JOSE CASTIELLO Y Cía.

Ayesterán No. 1, entre Estrella y Maloja

Teléfono U-1129.

C10889 Ind. 3 Dic.

9. DINERO E HIPOTECAS

QUIERO 9,000 pesos sobre finca 10 caballerías. Término Candelaria. Informan: I-7238. 6797.—11 Feb.

EN hipoteca se dan 300 a $5,000 sin comisión, Habana y Repartos, también $6,000 a 50,000. Informan: Neptuno 29. "Campoamor", de 9 a 11 y de 1 a 3. M-7573. Díaz. 6775.—16 Fb.

TENGO cualquier cantidad que necesiten para hipoteca, lo mismo para la Habana que sus repartos, lo que se quiere es garantía. Avisen al teléfono I-7781. Pregunten por Jiménez. 6505.—10 Feb.

NO tome ni facilite dinero en hipoteca sin vernos. Doy $100,000 al 4 0-0 primeras hipotecas. No venda ni compre casa, solar o finca sin hablarnos. Disponemos de las más ventajosas oportunidades de negocio. Notaría del Dr. Alfredo Marill. Habana 98. Departamento de Administración a cargo del Sr. José Cañizares. 6122-11 fb.

DINERO EN HIPOTECA

Con módico interés, la doy la cantidad que usted desee desde $500 en adelante. Sr. P. Quintana. Belascoain 54, altos. Tel. M-4735. 4666-10 fb.

DINERO PARA HIPOTECAS

en las mejores condiciones. Miguel F. Márquez. Cuba, 50.

JORGE GOVANTES

Dinero en hipoteca al 7 por 100 sobre casas y solares en la Habana o Vedado. San Juan de Dios 3. Teléfonos A-5181 y M-9595. 1903-54 11 mz

DINERO TENGO

En todas cantidades para dar en primera hipoteca, desde el 6 1-2 0-0, según punto y garantía. Manzana de Gómez 318. Manuel Piñol. 2831-15 fb.

10. ENSEÑANZAS

A los padres de familia. Clases a domicilio por profesor muy práctico, ex-director de un colegio acreditado. Enseñanza en general. Teléfono M-2140 6349 20 f

NIÑOS ambos sexos. Menores diez años, se admiten para educarlos y ofrecerles cuidados y atenciones propias entre familias. Colegio Subirana 30. 5971.—13 Feb.

Profesor de Ciencias y Letras. Se dan clases particulares de todas las asignaturas del Bachillerato y Derecho. Se preparan para ingresar en la Academia Militar. Informan en San Rafael 141, altos, entre Oquendo y Soledad.

ENSEÑANZAS

ESTUDIO MARIANO MIGUEL

ESCUELA LIBRE DE PINTURA

PREMIADO en la Exposición Nacional de Bellas Artes de Madrid, de 1904. Expositor de "Societé de Artistas Franceses" de París. 1923. Diploma de Honor del Salón de Otoño de la Asociación de Pintores y Escultores de Madrid 1924. Jurado del Concurso de Aguafuertes del Círculo de Bellas Artes Madrid 1923

Clases de Pintura, Estética y procedimientos del color, Aguafuerte, Repujado en cuero y metal, Batik. Clases especiales para Arquitectos, Militares y profesores del Magisterio.

ESTUDIO
Edificio del
DIARIO DE LA MARINA
Telf. U-3094.

PROFESOR MERCANTIL

Clases individuales de Teneduría de Libros y Cálculos mercantiles para aspirantes a tenedores de libros, a cargo de un experto contador, taquigrafía Pitman, por una experta taquígrafa. Método práctico y rápido. Clases por correspondencia. Se otorga título. Hora especial para señoritas. Informes: Cuba 113, altos, deptos. 17 y 18. 5790.—17 Feb.

COLEGIO-Academia Gutemberg. 1a. y 2a. Enseñanza. Gran pupilaje, comida abundante y trato familiar, pupilos $25.00. Medio pupilos $15.00. Cuarto pupilo $10.00. Director: Prof. Adalberto Salazar. Campanario 150, entre Reina y Salud. 70225.—11 Mz

COLEGIO "SAN ELOY"

PRIMERA ENSEÑANZA PREPARATORIA, BACHILLERATO, COMERCIO E IDIOMAS

Está situado en la espléndida Quinta San José de Bellavista, a una cuadra de la calzada de la Víbora, pasando el crucero. Por su mgnífica situación es el colegio más saludable de la capital. Grandes dormitorios, jardines, arbolado, campos de sports al estilo de los grandes colegios de Norte América. Dirección: Bellavista y Primera, Víbora. Teléfono I-6002. Pida prospectos. 6764.—10 Myo.

PROFESORA de francés da clases a señoritas en el Vedado. Llamen Melle. Cless. Hotel Trotcha. Calzada y 2. Teléfono 1076. 6431.—15 Feb.

SEÑORITA inglesa tiene algunas horas por la mañana y tarde para dar clases. Llamar: Miss. Law, después de las cinco. Hotel Trotcha. Calzada y 2. Teléfono F-1076. 6430—15 Feb

¿QUIRE GANAR $150.000 EN ADELANTE?

Aproveche su tiempo, que no le pesará.

TENEDURIA, CONTABILIDAD Y ANALISIS

Empiece llevando un juego completo de libros, pues es ciencia esencialmente PRACTICA y abandone las teorías confusas. Curso y experiencia en tres meses.

TAQUIGRAFIA PITMAN

(EN ESPAÑOL E INGLES)

INGLES, MECANOGRAFIA, ARITMETICA MERCANTIL, CALIGRAFIA ORTOGRAFIA, ETC.

Garantizamos magnífico empleo. Graduados colocados este mes: Margarita Estapet, Julián López, Pedro Aballí, Joe Loebig y otros.

ATENCION ESTRICTAMENTE INDIVIDUAL
(También por correspondencia)
E. F. TIZOL
(Perito taquígrafo contador)
Profesor del Comercio
Teléfono M-4061
Nueva del Pilar 31, esquina Clavel, cerca de los Cuatro Caminos 6604 8 mz.

BAILES—O'REILLY 90

No espere más. Empiece hoy. Fox Trot, Danzón, Pasodoble, Tango, Charleston, cualquier baile en 6 días. Clases privadas o a domicilio a precios de estricta economía. Curso especial para jóvenes del comercio. Profesor Rex. M-5870. No es academia. 6547 11 fb.

GAPDELAI

Academia Modelo

Miguel Aldama (Amistad) 96, altos.

Preparatoria: Clases de explicación amplia y eficiente, por el autor mismo del conocido libro-clave. "Curso preparatorio M. de la Rosa". Horas: De 1 a 4 p. m.

Inglés: Enseñanza completa, en todas sus aplicaciones, por el Profesor E. U Sr. Faustino Leal. Horas: De 8 a 9 a. m.; de 1 a 3 y de 7 a 9, pasado meridiano.

Bachillerato. Preparaciones especiales para exámenes de Matemáticas, Geografía e Historia Universal, Lógica y Cívica, por los Profesores Villar y La Rosa. Horas: De 1 a 3 y de 4 a 6 p. m.

Academia Nocturna: Repasos fáciles y eficaces, para todos los exámenes de Bachillerato, por los siguientes profesores, de cuyos éxitos debéis adquirir informes: Jacobs, Genda, Bustamante, Leal, Villar, Lebredo, La Rosa. 3381-18 fb.

BAILE

APRENDER A BAILAR CON

MARI-MORENO

en casa seria. Enseña verdad Fox Tangos; Danzón; Vals y todos los demás bailes más pronto y perfecto que nadie. $10 curso completo garantizado. No gaste dinero en balde. Pruebe con Mari-Moreno. San Miguel No. 173 B segundo piso. 5870-20 fb.

ESTENOGRAFIA y contabilidad, clases privadas de taquigrafía Pitman y teneduría de libros, incluso por correspondencia. Referencias: Profesor Cuesta. Concepción de la Valla, 6. Teléfono A-5575. 6493.—15 Feb

SANCHEZ Y TIANT, Colegio de niñas

Avenida de Simón Bolívar (antes Reina) núms. 118 y 120. Tel. A-4794. La parte más alta de la Habana. Veinte años de fundado. Bachillerato, enseñanza superior y primaria. Veinte afamados profesores. Alumnas internas, medio pupilas y externas. Se facilitan prospectos. 45157 30 mz

Colegio LA GRAN ANTILLA

DE 1a. Y 2a. ENSEÑANZA

Director:
José Ma. Peirá

Se admiten Internos, Medios Internos y Externos de ambos sexos.

Calle 6 No. 9 VEDADO F-5069

C.5799 Ind. 16-Jul.

ENSEÑANZAS

ACADEMIA "MARTI"

Corte, costura, corsés y sombreros, Directoras: Sras. GIRAL y HEVIA. Fundadoras de este sistema en la Habana, quedando nombradas examinadoras a las aspirantes a profesoras con opción al título de Barcelona. Esta Academia da clases diarias alternas, y a domicilio por el sistema más moderno y precios módicos. Se hacen ajustes para terminar en poco tiempo. Se vende el Método de Corte. Pidan informes: Neptuno, 47, altos. Para tratar sobre las clases de una a tres. 1853.—10 Feb.

GRAN ACADEMIA COMERCIAL DE IDIOMAS, TAQUIGRAFIA Y MECANOGRAFIA, UNICA PREMIADA EN EL CONCURSO PROFESIONAL CELEBRADO EL 28 DE MAYO DE 1922. COLEGIO ELEMENTAL Y SUPERIOR. DIRECTOR: LUIS B. CORRALES. LOMA DE LA IGLESIA DE J. DEL MONTE. TELEFONO I-2490. CLASES DE DIA Y DE NOCHE. INTERNOS. EN TODAS LAS LIBRERIAS Y EN ESTA ACADEMIA SE VENDE LA UNICA ARITMETICA MERCANTIL PRACTICA, CON PROBLEMAS DE TENEDURIA DE LIBROS, MAS UTIL Y MAS BARATA QUE SE CONOCE.

ACADEMIA MARTI

DIRECTORA SRTA. CASILDA GUTIERREZ

Corte, costura, sombreros, pintura Oriental, se dan clases a domicilio. Clases de bordados a máquna. Teléfono I-2326. San Mariano, 3, entre Calzada de Jesús del Monte y Buenaventura. 2788.—15 Feb.

DE interés. Fundado el colegio "Martí" para ayudar a las clases modestas a educar e instruir a su prole hemos decidido, en vista de esta situación, rebajar los precios del pupilaje en la forma siguiente. Pupilos de enseñanza elemental 15 pesos, ídem de enseñanza superior 20 pesos. Buena comida, buenos maestros y buena disciplina. Calle C, esquina a 11, Reparto Batista, Luyanó. Pidan informes a I-6843, Sr. Páez. 5226.—14 Feb.

Academia de inglés "ROBERTS"

AGUILA, 13, ALTOS

Las nuevas clases principiarán el día 2 Clases nocturnas 6 pesos mensuales. Clases particulares por el día en la Academia y a domicilio. ¿Desea usted aprender pronto y bien el idioma inglés? Compre usted el METODO NOVISIMO ROBERTS reconocido universalmente como el mejor de los métodos hasta la fecha publicados. Tercera edición pasta $1.50. 447.—4 Mzo

BAILES-WILLIAMS, A-1525

Aprenda de una vez para siempre el Charleston y todos los bailes de salón que usted quiera y todas las clases que necesite hasta que aprenda a la perfección; 3 personas, 8 bailes distintos $8, o $12 una persona. Garantía; si después de aprender estos bailes, encuentra dificultades al bailar por los salones, vuelva de nuevo a tomar otro curso, que no se le cobra nada. Paga una sola vez. Clases particulares en mi casa de familia o a domicilio. No hay Academia. Apartado 1033. Teléfono A-1525. Prof. William. 110.—17 Feb.

INGLES

Se enseña a leer y escribir correctamente en tres meses (para el próximo mayo me embarco). Horas de 8 y media a 9 y media a. m o p. m. por Belausteguigoitajaunarenbisitekoechea, Neptuno 16. 6778.—10 Feb.

ACADEMIA y Colegio Morales, Avenida Menocal 102 (antes Infanta), esquina a San Rafael. Tel. U-3756. Directores: Carlota Morales de Gutiérrez, Federico Gutiérrez Alberdi. Primera y Segunda enseñanza. Taquigrafía, Mecanografía, Inglés, Pupilas, medio y tercio pupilas y externas. Mecanógrafos en un mes, enseñándoles toda clase de trabajos de oficina y distintos sistemas de máquinas de escribir. Curso especial de aritmética mercantil y teneduría de libros. Sistema práctico y moderno. Clases de día y noche. 5452-16 fb.

UNA CANADIENSE PROFESORA

de Inglés, de larga experiencia, da clases particulares. Informes: Mary Crisp, Colegio Omega, San Lázaro No 307, Habana. Teléfono U-3228. 6132 19 f

MECANOGRAFOS

Clases por correspondencia de Estenotipia o sea taquigrafía por medio de las máquinas de escribir, es muchomás rápida y fácil de aprender que la taquigrafía a mano. Pedir circular a M. A. Alvira 27 y E, Vedado, Habana. Teléfono F-5367. 59147.—1 Mz.

Profesora diplomada por el Real Conservatorio de Madrid, enseñanza completa de Solfeo, Violín y Piano, para señoritas a precios módicos. Vedado, calle 20, letra C entre 13 y 15 (a dos cuadras del Paradero). Teléfono F-1255. Ind. 28 oc

11. EMPLEOS-OFERTAS

Mecanógrafos

JOVEN mecanógrafo se desea colocar, pocas pretensiones. Puede verse de 8 a 11 y 1 a 6 en la vidriera del hotel "Pasaje". Prado 95. Vicente Villarino. 6747—10 Feb

Tenedores de Libros

TENEDOR de libros experto, Taquígrafo inglés-español y traductor competente, solicita trabajo en horas desocupadas. Teléfono FO-1626. 6502.—11 Feb.

SOLICITO casas comercio, para llevar libros por horas o sueldo según negocio. También me hago cargo correspondencia español e inglés. Buenas referencias. R. P. Gener. Teléfono A-4043. 6374.—10 Feb.

SE ofrece tenedor de libros para llevar contabilidad por horas. Dirigirse al Apartado 1181. Habana. 6068-13 fb.

JOVEN Tenedor de Libros, español, con inmejorables referencias de casas comerciales en las cuales trabaja, se ofrece por horas. Es excelente corresponsal. Informan: "El Pedal". Aguacate, 50. Teléfono A-3780. 5520.—16 Feb.

Varios

SE ofrece meritorio para empezar, joven que acaba de terminar sus estudios de taquígrafo en español y mecanógrafo al tacto. Habla y escribe correctamente el inglés; vive en la Habana. Tiene quien lo garantice. Diríjase al apartado 31, Nueva Paz. 6985 12 f

SRTA. Joven con mucha práctica desea empleo en casa de comercio. Le es indispensable cualquier giro. Informan Villegas 54. Tel. A-3124. 6896 12 fb.

FARMACEUTICO QUIMICO

Gran práctico laboratorio, solicita regencia activa o sociedad en farmacia o laboratorio del interior de la República. Informa: A. Bello. Droguería Sarrá. Oficina. 6069-10 fb.

M.E.C.D. 2016

EMPLEOS-OFERTAS

SEÑORES PROPIETARIOS

Persona seria, correcta en su trato y proceder, tomaría la administración de casas o sus cobros etc. Referencias o garantías satisfactorias. Avisar al señor Fuentes. Oficios, 17, almacén de Pita Hnos. 4548.—10 Fb.

SE desea colocar un joven de ayudante de oficina o cobrador, buenas referencias. Informan: Teléfono M-1734. 6570.—10 Feb.

JOVEN ESPAÑOL

con bastantes conocimientos de contabilidad, habiendo practicado por 2 años la del país, desea colocarse de auxiliar de carpeta. Tiene inmejorables referencias. Llamar al Teléfono M-7328. 6134-14 fb.

12. EMPLEOS-DEMANDAS

Varios

SE solicitan agentes activos de ambos sexos con buena comisión, para compañía recién organizada, para la venta de tejidos, ropa interior y vestidos de señora y señoritas, así como artículos para caballeros, todo fácil venta. Referencias necesarias. Teléfono M-9218. 6785 23 fb.

SE solicita una persona que sepa dar lechada y limpiar unas casas desocupadas que tenga buenas referencias, para que se quede al cuidado de ellas hasta que se alquilen. Informan Calle B No. 294 esquina a Zapata. 6901 9 fb.

TAQUIGRAFA-Mecanógrafa, experta, se necesita. Debe presentar referencias de primer orden. Apartado No. 83. Habana. 6940 11 fb.

NECESITAMOS un taquígrafo-mecanógrafo, inglés-español, escriba al Apartado 644, Habana, diciendo experiencia, edad y sueldo que desea. 6886 11 fb.

DOS muchachas que desean trabajar como agentes en una propaganda social, muy honorable, se solicitan en Infanta 55, altos esquina Estrella. Se les da un peso diario de sueldo y una buena comisión que les equivale a otro sueldo. Preguntar por el señor Navarrete. 6653 9 fb.

SOLICITAMOS REPRESENTANTES

En cada provincia necesitamos representantes activos para la venta de camiones. Escribir Apartado 1643 dando informes, experiencia y clase de negocio a que se dedica actualmente. 6229-11 fb.

13. ESTABLECIMIENTOS

Compras

FARMACEUTICO Joven, de varios años de práctica profesional, posee el inglés, aceptaría negocio en compra o sociedad o dirección técnica de Farmacia, Droguería o Laboratorio. Puede dar las mejores referencias por haber estado establecido. Dirigirse a Amargura 80, primer piso. Teléfono M-7386. 6030-9 fb.

Ventas

FONDA en 800 pesos último precio. Informes: Egido, 2. Vidriera tabacos. 7014.—17 Feb.

VENDO GRAN CAFE

Con 10 años de contrato, garantizo dentro de un año vale el doble de lo que hoy se vende, es el mejor de la Habana. Arrojo. Belascoain 50, Café Sol de Cuba. 6969 11 fb.

SE vende una fonda porque su dueño tiene que embarcar para España, buena venta y largo contrato, se da barato. Informan: Monserrate 69. Vidriera del Jardín. 6792.—11 Feb.

BODEGA en Calzada, vendo una muy cantinera garantizada 80 pesos, venta diarios y sola sin competencia. Su precio 5,500 pesos, facilidades de pago. Informes: Suárez. Cerro, 537. 6840.—11 Feb.

A LOS QUE DESEEN ESTABLECERSE EN BARRA, BODEGA, CAFE, FONDA, VIDRIERAS DE DULCES Y TABACOS

Vendo en estos giros las mejores y más acreditadas en barrios comerciales y de mucho tránsito. Véame que tengo lo que usted necesita. Egido y Corrales. Vidriera del café Sol de Madrid. M. López, de 12 a 3 p. m. 6933 28 16 fb.

SE vende barato en lo mejor situado de Marianao, por ser esquina, un café y fonda, propio para persona con buen deseo de trabajar. Se dan grandes facilidades de pago. Informan en el mismo, café El Plaza. Real y Paseo. 6521.—9 Feb.

SE vende una bodega en General Bouza y Lugareño, (Reparto Batista), buena clientela, buen contrato, vende 50 pesos, se da barata. Teléfono I-8046. Más informes en la misma. 6535.—9 Feb.

SE vende una bodega o se admite socio, por el dueño tener otro negocio en que ocuparse, ha de ser experto en bodegas para ponerlo al frente de ella. Informes: Finlay 96. Teléfono U-1870. 6541.—12 Feb.

DE ocasión, se vende un café y fonda en Calzada de mucho tránsito y frente a importantes industrias, se da por mitad de su valor, se explicarán causas. Informan: Príncipe y Hornos. Almacén de Vinos de 12 a 2. 6543.—11 Feb.

VENDO vidriera tabacos, cigarros, quincalla, muy billetera, Centro Comercial. Neptuno, café mucho trabajo, amplio contrato, trato directo, urge venta. Véame Freijo Neptuno y Amistad, vidriera. 6566.—10 Feb.

MUEBLERIA. Se vende, bien surtida con todas sus existencias en punto comercial, por tener que retirarme por razones de salud. Informes Habana 53 entre Tejadillo y Empedrado. Tel. A-9944. 6729 11 fb.

ESTABLECIMIENTOS

VENDO EL MEJOR CAFE DE LA HABANA

Vende diario 180 pesos, 10 años contrato, no paga alquiler y sobran a favor 150 pesos al mes, precio 28,000 y se deja parte a plazos. También se recibe una propiedad, el café deja al año 15,000 pesos, como se puede comprobar y está en lo mas céntrico de la Haabna. Informes: Amistad, 136. Benjamín García. Teléfono A-0379, de 10 a 12 y de 1 a 4. 6552.—16 Feb.

VENDO CAFE, FONDA, BODEGA, TIENDA MIXTA Y FINCA

de 2 plantas, todo en 14,000 pesos en Puentes Grandes, el café fonda y bodega, venta diaria 80 a 100 pesos. Se deja parte en hipoteca al 7 por ciento. Aprovechen este negocio que vale el doble de lo que se pide. Informes: Amistad, 136. Benjamín García. Teléfono A-0379, de 10 a 12 y de 1 a 5. 6552.—16 Feb.

MANUEL LLENIN GRAN CENTRO DE NEGOCIOS

Compra y venta de casas, solares, establecimientos en general y toda clase de negocios honrados y legales, con reserva y rapidez. Domicilio y oficina, Figuras 78, cerquita de Monte. Teléfono A-6021, de 11 a 3 y de 6 a 9 de la noche.

BODEGA, CANTINA Y LUNCH

En 11,000 pesos gran bodega, cantina y lunch en uno de los mejores puntos de la Habana, tiene buen contrato, vende 150 pesos diarios al contado. Figuras 78 A-6021. Manuel Llenín.

CAFE Y FONDA

En 6,500 pesos café y fonda esquina de mucho tránsito, cerca de Obrapía, es casa antigua y acreditada. Figuras 78. A-6021. Manuel Llenín.

CANTINA Y FONDA

En $3 500 cantina y fonda en calzada, rodeada de industrias y talleres, contrato de 6 años, alquiler $55, alquila $51, vende $50 diarios. Figuras 78 A-6021. Manuel Llenín.

BODEGA EN CALZADA

En 2,500 pesos bodega en la calzada de Jesús del Monte, gran local, con cinco habitaciones interiores, alquiler 70 pesos, contrato seis años. Figuras 78. A-6021. Manuel Llenín.

A LOS COMPRADORES

Tengo muchísimas bodegas en venta de todos precios, cafés, fondas, lecherías buenas, carnicerías, todo a precios de situación con facilidades de pago. El que compre por mi conducto queda bien servido y agradecido. Figuas 78. A-6021. Manuel Llenín. 5552.—11 fb.

BENJAMIN GARCIA COMPRO Y VENDO

Establecimientos así como cafés, bodegas, panaderías, dulcerías, fincas rústicas y urbanas, dinero en hipotecas, especialidad y reserva. Negocios en 24 horas. Si usted quiere comprar o vender venga a verme: Oficina, Amistad, 136. Teléfono A-0379.

VENDO UNA GRAN CANTINA

en lo mejor de la Habana, vende diario 90 pesos. También se admite socio mejor que vender y con menos dinero. Informes: Amistad 136. Benjamín García. Teléfono A-0379, de 10 a 4.

VENDO 3 LECHERIAS CAFES

Sin cantina, una en 800 pesos, otra en 4,000, con 3 mil o dos mil de contado, local para familia, vende diario 60 pesos y tengo otras más. Informes: Amistad, 136. Benjamín García. Teléfono A-0379, de 1 a 4. 6552.—16 Feb.

Gran negocio. Se vende participación por mitad en un Laboratorio montado a la moderna en muy buenas condiciones por tener que ausentarse su dueño. Tiene infinidad de aparatos incluyendo uno grande para Eter, el único en Cuba. Para más informes Lagueruela 4 casi esquina a Estrada Palma, J. del Monte. Tel. I-7388. 6674 10 fb.

SE vende contrato 6 años de un espléndido local en Galiano, propio para víveres, no tiene competencia o cualquier otro negocio. Informes Galiano 24 bajos. 6857 11 fb

VENDO un café en $1.800 con $1.000 de contado, buen contrato y poco alquiler. Informan Vidriera del Café Marte y Belona. S. Vázquez. 6858 11 fb.

VENDO UNA BODEGA CANTINERA, EN 5,500 PESOS

Garantizo venta diaria 60 pesos, tiene local para familia, 50 pesos alquiler, 5 años contrato, vendo otra bodega en 13,000 pesos, vende diario 120 pesos, 8 años contrato, también en la Habana vendo una gran bodega en 1,500 pesos, local para familia, venta diaria 50 pesos, vendo otra bodega en 7,000 pesos, venta diaria 80 pesos. Vendo otra bodega en Calzada en 9,000 pesos, vende 100 pesos al día. Informes: Amistad, 136. Benjamín García. Teléfono A-0379, de 10 a 4. 6552.—16 Feb.

VENDO CASAS DE HUESPEDES

Vendo una en 9,000. Los muebles lo valen, deja al mes 600 pesos, vendo otra en 5 mil pesos, vendo casas de inquilinato, vendo una gran fonda muy barata. Vende 100 pesos al día. Informes: Amistad 136.

Vendo una gran panadería, cantina y víveres finos en 11,000 pesos, hace 1500 libras pan al día. Informes: Amistad, 136. García. 6552.—16 Feb.

CAFES, BARRAS, BODEGAS

de todos los precios, en todos los barrios, con buenos contratos y alquileres reducidos y con lo que tenga de contado, no pierda tiempo buscando ni se deje engañar comprando chivos. Informes gratis y negocios serios. Suárez. Cerro 537, entre Tejas y Buenos Aires. Venga a escojer la suya. 6344.—15 Feb.

ESTABLECIMIENTOS

BUEN negocio. Vendo un contrato de cinco años esquina, centro comercial cosa extra para una barra. Módico alquiler. Demás informes Francisco Fernández. Monte 2 D. 6589 10 fb.

UNA BODEGA

en el mejor punto de la Habana, en Calzada, sola en esquina, 6 años contrato; gran venta de cantina; precio $4,200. Informan: Ayesterán e Infanta. Adolfo Carneado. 5768.—10 Feb.

SE vende una buena vidriera de tabacos, quincalla y billetes de lotería. Tiene buen contrato, paga poco alquiler. Informan en la misma, Monte núm. 431. 6391 10 f.

AVISO. Se vende una gran vidriera de lunch. Mide 6 pies. Se da barata. San Ignacio 43. Tel. M-1068. 6382-17 fb.

MAGNIFICO ESTABLECIMIENTO

De camisería, tejidos y confecciones, se vende muy en proporción. Tiene contrato y está en una gran vía comercial. Juan García. Reina 64.

URGENTE VENTA

de una bodega en $7,500, que reune condiciones para un amigo; otra en $7,000 en Calzada. También se cambia por una finca de esquina; muchas de $3,500 y algunas con $1,000 de contado. Informan en Ayesterán e Infanta. Café Almendares. Adolfo Carneado. 5768.—10 Feb.

FARMACIA. Se vende con buen contrato y casa para familia en el mejor barrio de esta capital, con una venta mensual de más de 1,500 pesos, no tiene deudas, establecida hace más de catorce años. Informan: no por teléfono Aldaya y Bofill, Droguería Sarrá. 6215 19 f

BODEGA CALLE FOMENTO $3,500

Vendo sola en esquina, ventajoso contrato, gran vivienda, muy cantinera, facilidades. Fernández. Café Independencia. Belascoain y Reina.

Vidriera tabacos, muy billetera, buen contrato, vende $30 diarios. Precio: $2.000 facilidades. Fernández. Café Independencia. Belascoain y Reina.

Vendo café, verdadera ganga, buen contrato, calle comercial, enseres modernos, negocio productivo, doy facilidades. $5.000 Fernández. Café Independencia. Belascoain y Reina. 6842 11 fb.

VENDO

Bodega muy cantinera, sola en esquina en el centro de la Habana, no paga alquiler quedan 4 años de contrato venta diaria $80. Tiene comodidades para familia. Doy facilidades de pago. Para más informes Sr. Atanes Tel. I-4327. 5462-10 fb.

FERRETERIA. Buen negocio para quien quiera empezar con poco dinero, 7 años de contrato, poco alquiler. Informan: San Ignacio y Paula. Federico. 6224.—19 Feb.

FEDERICO PERAZA

Café Los Alpes. Reina y Rayo. Teléfono A-9374. Vendo y compro toda clase de negocios y doy dinero en hipoteca. Un hotel en $2,000, una carnicería en $2,000. Vende media res.

Vendo esquinas en el Cerro y Jesús del Monte. Infanta, Estévez, Santos Suárez y en la Habana.

BODEGA EN CALZADA

Vende garantizado $80 diarios, paga de alquiler $40; es un buen negocio para el que quiera establecerse. Para informes: Peraza. Reina y Rayo, Café. Tel. A-9374. Los Alpes.

OTRA EN MARIANAO

Deja $250 mensuales; precio $6,000; no paga alquiler; tiene comodidades para familia. Se dan facilidades de pago. Informan: Tel. A-9374.

VENDO BODEGAS

desde $1,000 hasta $25,000 en la Habana y sus barrios. Se dan facilidades de pago. Informa: F. Peraza. Reina y Rayo. Tel. A-9374.

VENDO CAFES, FONDAS, CASAS

de huéspedes de todos precios. Informa Peraza. Tel. A-9374. Vendo dos carnicerías muy baratas en el centro de la Habana. Informa. Peraza. Teléfono A-9374. 5984.—18 Feb.

BODEGA. Bodegueros. Tenemos una bodega, recién reformada con más de $3.000 en existencia, con una venta de $50.00 verdad, diarios, casi todo de cantina (pues apenas se venden víveres y todo es de mostrador. Mitad de contado y el resto en pagarés sobre la misma casa es en calzada y los tranvías le pasan por las dos calles de la esquina. Ballina y Márquez. Manzana de Gómez 370 de 10 a 11 y de 3 a 5. Teléfono M-9510. 6446-12 fb.

BUEN NEGOCIO

de un local, con armatostes y enseres propios para cualquier giro, en la mejor calle comercial, contrato largo, que se cede con regalía. Informan Monte 163. 4731 11 f

URGENTE VENTA

de una bodega en el centro de la Habana, en $3,500; otra en $7,500 en Calzada, sola en esquina, casa regalada en alquiler; contrato largo. Otra en $2,000, sola en esquina, mucho barrio, seis años de contrato, poco alquiler; otra en $20,000; 6 años contrato, venta diaria $150; otra en 7,500, en Calzada venta $150; muchos cafés y fondas y vidrieras, casas de esquina. Informan: Infanta y Ayesterán, café Almendares. Adolfo Carneado. 5767.—10 Feb.

VENDO una bodega por no ser del giro en $5.500, buen contrato y vende sobre $60 y mucho de cantina y bien situada de 4 a 5 en horas de oficina. Aguiar 116 M-5304. 6659 10 fb.

UNA BODEGA

en mil pesos y 100 más con mil de contado y el resto a plazos, esquinas de 5,000 en adelante. Informan: Infanta y Ayesterán. Café Almendares. Adolfo Carneado. 5770.—10 Feb.

ESTABLECIMIENTOS

ESQUINA en el corazón de la zona comercial, con 1.162 mts. parte fabricada de tres plantas, renta $1.550 a $225.00 metro, facilidades de pago. Gerardo Mauriz, Obispo 16, teléfono M-8886 y F-2686.

INFANTA entre Neptuno y San Rafael, con establecimiento, contrato, dos plantas, moderna, buena renta, $30.000. Gerardo Mauriz, Obispo 16 teléfonos M-8884 y F-2686.

VEDADO esquina chalet moderno, cinco habitaciones, dos garages, y demás servicios. $39.000. Otra esquina, calle de línea doble, 6 habitaciones, dos baños, garage, $32.000. Gerardo Mauriz, teléfonos M-8884 y F-2686.

SOLAR Alturas de Almendares a $9 solar en La Sierra calle 4, próximo al parte a $7; solar reparto Miramar, 7a. Avenida, a $7; solar 5a. Avenida a $14. Solar calle 12, Miramar, a 40 pasos del Reloj, a $9.50. Gerardo Mauriz, Obispo 16, teléfono M-8884 y F-2686. 6987 14 f

PEQUEÑO hotel en Prado, media cuadra del Parque, se da muy barato por enfermedad; se cede cocina, comedor, 40 abonados, caben 90. Informan Prado 104. 6892 13 fb.

14. FINCAS RUSTICAS

Compras

BALLINA Y MARQUEZ

Compra venta de fincas rústicas y urbanas, dinero en hipoteca. Manzana de Gómez 370. Teléfono M-9510, de 10 a 11 y 3 a 5. 5507.—28 Feb.

Ventas

RUSTICAS

Vendo la mejor finca de la provincia de la Habana frente a carretera, buena tierra, toda de labor, caña y frutos menores, varias casas, se puede entregar en el momento de la venta, se toma en renta si se quiere y se puede dejar una buena parte en hipoteca si se desea. Se da barata. Más informes Vallongo. Monte 317. A-1988. 6853 11 fb.

SE vende la acción de una finca o se alquila una parte, tiene casa 2000 matas plátanos, propia para cría, frente carretera. Informan: Arroyo Naranjo. Real, 30. 6549.—14 Feb.

15. FINCAS URBANAS

Compras

COMPRO

Una casa de una o dos plantas de Belascoain a Prado y de Reina al mar, que no exceda de 55,000 pesos. Diríjase al apartado número 491. 6182.—12 Feb.

SE vende en precio de situación, casa 3 plantas de cielo raso, de sala, comedor y 2|4 renta 120 pesos. Precio 12,000 pesos. Informan: Colón, 1. Teléfono A-4457. 7042.—17 Feb.

CASA. Se desea comprar una de quince a treinta mil pesos situada en la zona de Prado, San Rafael, Belascoain y Ancha del Norte. Se prefiere oferta por escrito al Dr. Puig, de 5 a 6. Empedrado 17, altos. 5963.—11 Feb.

MANUEL LLENIN

EL DIARIO DE LA MARINA se complace en recomendar a este acreditado corredor, compra y vende casas, solares y establecimientos. Tiene inmejorables referencias. Domicilio y oficina. Figuras 78, cerca de Monte. Tel. A-6021. De 11 a 3 y de 5 a 9 de la noche. 5552.—11 Feb.

Ventas

SE vende una casa antigua en la calle Estévez, a una cuadra de Infanta con 198 metros en 3,250 pesos y reconocer un censo de 225 pesos. No corredores. Informan: Monte 382. 6989.—13 Feb.

SE vende una casa en la calle Animas, entre Luz y Acosta, mide 5 metros de frente por 17 y medio de fondo. Precio $8,500. Informa: Ballina y Márquez. Manzana Gómez, 370. Teléfono M-9510. 6998.—12 Feb.

GUILLERMO DEL MONTE HABANA NUMERO 82 FRENTE AL PARQUE DE SAN JUAN DE DIOS

VEDADO, en Línea, próximo a Paseo, bonita parcela de esquina con 22.66x28. Precio 37 pesos metro.

VEDADO, en 25, próximo a Paseo, parcela de centro, con casa habitable, 13.66 por 32. Precio: $32.00 metro.

VEDADO, en 6, a media cuadra de 23, parcela de centro, 16x36 a $35.00 metro.

VEDADO, en 14, próximo a 17, parcela de centro, 12.50x36, medida ideal. Precio 24 pesos metro.

6788.—10 Feb.

INFANTA, esquina Zanja, vendo la manzana fabricada a una planta azotea, o también vendo partes de ella. Está enclavada entre Infanta, Zanja, San Francisco y Salud. Informes: F. García, (propietario). Infanta 90. 6758.—14 Feb.

FINCAS URBANAS

A UNA CUADRA DEL PARADERO

Cerro, esquina fraile, preparada para altos con 9 de frente por 12 de fondo propia para establecimiento. Se entrega en el acto. Se vende en $6.500 Informan en Santa Teresa 23, entre Churruca y Primelles. Tel. I-4370. 6846 23 fb.

SE vende una casa en la calle de Gómez, tiene dos casitas al frente y 4 interiores, da muy buena renta. Su dueño: Informa en el teléfono I-4012 e I-2943. 6794.—14 Feb.

CAMBIO mi casa con hipoteca de 4,500 por solar yermo valuado en 4,000 pesos. Informan. I-7238. 4797.—11 Feb.

SE vende muy barata una bonita casa situada entre los dos parques del Reparto Mendoza en Jesús del Monte, compuesta de jardín, sala, comedor, cuatro cuartos, baño intercalado, cuarto y servicio de criado patio y traspatio. Informan en el bufete del doctor Campos, Muralla 91, el doctor Barroso, de 9 a 12 y de 2 a 5. 6976 14 f

CASAS EN BUENAVISTA

Vendo dos con frente al tranvía del Vedado a $3 850 cada una, son modernas y sin estrenar, dos más a $1.400, rentan $30. Otra con 2 cuartos al fondo en $2.600. Renta $38. Cuatro habitaciones en $2.200. Rentan $25. Otra de madera de sala, comedor y 4 cuartos, en $1.500. Renta $40. Doy facilidades de pago. Informes en 7 y Fuentes, Reparto Almendares. Teléfono FO-1097. Señor Dorado. 6847 14 fb.

AVISO IMPORTANTE

Tengo para la venta varias propiedades en la Habana, Jesús del Monte, Santos Suárez y Víbora, de todos precios, modernas y para fabricar, si usted desea hacer alguna inversión véame que seguramente se ahorrará dinero, pues tengo muchas buenas y muy baratas. Vallongo en Monte 317, A-1988. 6861 11 fb.

VENDO en Villegas casa de 3 1-2 plantas con $310 de alquiler $38.000; con $330 en $45 000 $290 en $36,000 con $220 en $26.000; en Egido con $250 en $27.000 y fabrico casas viejas dejando el importe en hipoteca. Manzana de Gómez 207. Valdés, de 9 a 10 a. m. exclusivamente. A-4154 M-3811. M-6921 6872 10 fb.

VENDO en la calle de Hospital entre San José y Zanja, 4 casas antiguas en estado de conservación con una superficie de terreno de 1.200 metros. Dan buenas rentas y propias para fabricar. Su precio en venta es el de $47.00 metro. Informa directamente su dueño, en Habana 80, de 10 a 12 meridiana y de 3 a 5 p. m. R. Montells 6677 11 fb.

GANGA, Costó 18,500. Vendo por 11,000. Chalets "Loma del Mazo", mide 10x48 metros, se descuentan 6,400 al 8 por ciento, se cancela con 2 meses, falta 3 años, jardín, portal, sala con columnas escayola, saleta, baño, pantry, cocina y servicio, 3 cuartos altos, sótanos con 3|4 y torre. Empedrado 30-C, bajos, de 10 a 11. López y Mazón, de 9 a 11, noche. El Encanto: Café I-5509. 6533.—10 Feb.

VENDO una hermosa casa a una cuadra de la Calzada de Cristina, sobre la loma, sala, saleta, comedor al fondo, 5 cuartos etc. Terreno 6.90x33. Gana 120 pesos. Precio $14,000. Teléfono U-4217.

VENDO un moderno y hermoso chalet de dos plantas independientes en el Vedado. Tiene 4 cuartos grandes y 700 metros de terreno. Es una ganga. Gana 400 pesos. Precio $51,000. Teléfono U-4217. 6508.—14 Feb.

FABRICADO DOS PLANTAS BELASCOAIN A $125 METRO

Cerca de Lealtad, ganga 196 metros. Renta $170, sala, comedor, cuatro cuartos en cada planta $24.500. Jorge Govantes. San Juan de Dios 3. Teléfonos M-9595 y A-5181. 1902 —10 fb.

VENDO 500 metros de terreno con tres habitaciones, cielo raso, instalación sanitaria. Informan: Figueroa, 5, entre Luis Estévez y Estrada Palma, Víbora. 5612.—11 Feb.

EN el Reparto Loma de Cojímar, se vende una casa de madera recién fabricada, se da barata, pregunten por el sereno del Reparto; él les informará. 5808.—17 Feb.

GANGA BELASCOAIN A $133 METRO

Con fabricación de dos plantas, cerca de Lealtad, 163 metros, renta $160.00. $22.000. Jorge Govantes, San Juan de Dios 3. Teléfonos M-9595 y A-5181. 1901.—10 fb

VENDO EN EL CERRO

Casa calle Prensa, entre medianeras solar 11x38 metros a $6.70. Informes Santa Teresa 23. Teléfono I-4370. 6587.—16 fb.

ESQUINAS en venta. En Infanta, la más hermosa, moderna $60.000; en la Habana $38.000, renta $400; en Ayesterán otra que renta $600; otras chicas de $9.500, $11.000, $14.000, y $20.000, todas con establecimientos. Informan Arrojo. Belascoain 50. Café Sol de Cuba. 6912 11 fb.

SE VENDE una propiedad de 1.039 varas de terreno con seis departamentos, todos con vista a la calle en 26 metros de frente, renta $60 mensuales; al contado $1.700 y el resto con facilidades de pago en tres partes de $700 cada una, dentro de ocho años, sin limitar tiempo. No se rebaja ni se paga comisión. Tel. A-8783 de 9 a 12 y de 1 a 7. 6918 11 fb.

VENDO una casa a media cuadra de Belascoain, una moderna, casa de tres, preciosa y buena construcción. Consta de sala, comedor, 2 cuartos, cuarto de baño completo, cocina de gas en cada planta, renta $150. Precio $16.500. Informa Vallongo en Monte 317. Teléfono A-1988.

Vendo en Santos Suárez una moderna casa, gran avenida, portal, sala, dos cuartos, comedor, cuarto de baño; cocina; patio y garage. Precio $5.000. Si no tiene todo el dinero se le facilita. Está preparada para altos. Informa: Vallongo en Monte 317. A-1988

VENDO en la Víbora parte comercial cerca del paradero una casa antigua de esquina, propia para fabricar en una superficie de 20x37. Se da en condiciones; poco de contado. Informa Vallongo en Monte 317. A-1988. 6853 11 fb.

FINCAS URBANAS

SE VENDE

Sin corredores una amplia casa de 2 pisos y 3 al fondo en Concordia 193 moderno. Puede dejarse en hipoteca cualquier cantidad al 7 0-0. Frente a la sombra y cuartos a la brisa, cerca de 300 metros de terreno. Puede verse después de la 1 p. m. Informan U-4273. 6831 13 fb.

SE vende casa Avenida de Primelles, portal, sala, comedor, dos cuartos, baño intercalado, fabricación moderna, 5 1-2 x 38 metros. Patio y traspatio y pasillos laterales Precio $4.400. Informes Santa Teresa 23, entre Primelles y Churruca, Cerro, tel. I-4370. 5586.—16 fb

SE vende casa de tres pisos, independiente de construcción moderna con 3 garages en el Vedado a una cuadra de los tranvías de las calles 12, 17 y 23. Renta $330 mensuales. La venta se hará sin intervención de corredores. Informan en el Tel. U-1546. 6906 14 fb.

VENDO ESQUINA FRAILE 5 x 20

Habana, 2 plantas, moderna, con bodega $14.000. Calle D, Vedado, dos plantas 7.80x19 $12.500 González A-9643. 6844 11 fb

EN EL CERRO, VENDO

una casa a media cuadra del paradero con sala, comedor, 2 cuartos, servicio sanitario toda de mampostería en $3.500 rentando $28 mensuales Informan Santa Teresa 23. Teléfono I-4370. 6845 23 fb.

BUENA INVERSION

Se vende una moderna y bien construída casa en San José entre Lucena y Marqués González, compuesta de: sala, saleta, tres habitaciones, salón de comer, cuarto de criado, doble servicio y cocina. Renta $165. Informa Sr. Alvarez. Mercaderes 22, altos. Se puede dejar parte del precio en hipoteca. 6966 12 fb.

VENDO 5 PROPIEDADES

de esquina con establecimientos, una renta 250 pesos al mes, en 28,000. Tiene bodega, dos plantas, 400 metros, vendo otra en 35,000 pesos en Neptuno 275 metros, otra en Infanta en 22,000, tiene café 2 plantas, renta 200 pesos. Tengo una casa en Monte 18 mil pesos con comercio, renta 150 pesos y vendo en Reina 4 casas 36 departamentos en 75,000 pesos, 600 pesos renta en un recibo, tiene contrato, vendo un chalet frente al parque Japonés, tiene garage y 3 cuartos, sala y jardín, 1 cuarto baño en 10,000 pesos. También se vende con muebles y una máquina Packard, 5 pasajeros; vendo cinco casitas chicas, una seis mil pesos otra 8 mil y otra 4 mil. Todas en la Habana y vendo casas de centro, pasen por la antigua oficina. Amistad 136. Benjamín García. Teléfono A-0379. 6552.—16 Feb.

EN LA CALLE ESTEVEZ CASA ANTIGUA Mide 13x25 en $13,000

Vendo en la cale de Estevez cerca de Infanta una casa antigua que mide 13x25 y renta $112 en $13.000. Son 325 metros a razón de $40 metro de terreno y fabricación. Es negocio. Vidriera del café El Nacional. San Rafael y Belascoain. Tel. A-0062 y A-2319. Sardiñas y López.

CASA MODERNA EN JESUS PEREGRINO, DOS PLANTAS 6x16 renta 120, en $12,500

Vendo en la calle de Jesús Peregrino cerca de Belascoain una casa moderna que mide 6x16 de dos plantas, renta $120. Mire a ver donde pondría usted esa cantidad que le de ese interés. Guarde y asegure su dinero comprando esa casa. Vidriera del Café El Nacional. San Rafael y Belascoain Tel. A-0062. A-2319. Sardiñas y López. 6580 16 fb.

ESQUINA EN LUYANO, MODERNA, CON UN GRAN ESTABLECIMIENTO UN SOLO RECIBO $170

Vendo una esquina moderna con una gran bodega 350 metros de fabricación, todo moderno con un solo recibo y paga $170 en $22.000. Esta propiedad está a dos cuadras de Toyo y una de Luyanó. Tiene contrato de 6 años, duerma tranquilo y recoja seis años tranquilo su dinero. Vidriera del Café El Nacional. San Rafael y Belascoain. Tel. A-0062. A-2319. Sardiñas y López.

CASA EN CORRALES CERCA DEL BANCO DE CORDOBA, ANTIGUA, BUENA RENTA Mide 7x14 en $6,500

Vendo en la calle de Corrales cerca de los Cuatro Caminos, una casa antigua que mide 7x14 en $6.500. Mire qué medida y luego el punto y del precio no se diga nada. Vidriera del Café El Nacional San Rafael y Belascoain. Tel. A-0062. A-2319. Sardiñas y López. 6580 16 fb

CASA ANTIGUA EN BELASCOAIN Y PEÑALVER 12 POR 18 A $55 METRO

Vendo en la cale de Peñalver casi esquina Belascoain una casa antigua que mide 12x18 a $55 metro. Es una verdadera ganga. No mire usted el precio, mire qué medida y mire qué punto. Está de Belascoain para la Habana. Vidriera del Café El Nacional. San Rafael y Belascoain. Teléfono: A-0062. A-2319. Sardiñas y López.

GRAN CASA MODERNA FRENTE AL PARQUE DE PEÑALVER TRES PLANTAS, RENTA $150 PRECIO: $15,500

Vendo frente al parque de Peñalver una casa de tres plantas completamente moderna en $15.500 y renta $150. Mire usted qué negocio al lado de la misma vendo terreno que mide 6x21, muy barato. Venga a verme o llámeme que a usted le conviene. Asegure su dinero comprando esta casa. Vdriera del café El Nacional. San Rafael y Belascoain. Tel. 0-0062 A-2319. Sardiñas y López. 6261-14 fb.

FINCAS URBANAS

EN LA CALLE ESPERANZA

en el Cerro, vendo una casa de madera con portal, sala, comedor, 2 cuartos, servicio sanitario, patio y traspatio 5 80 de frente por 29 de fondo. Su precio $1.800. Informan Santa Teresa 23. Tel. I-4370. 6573 21 fb

CASA antigua en venta, Vedado: solar completo calle 13 entre 10 y 12. Precio $27.50 metro solar y fabricación. Informan A-2906. 6128 14 f

PARA FABRICAR

Se vende la casa Salud 91. Es un magnífico terreno para fabricar una buena casa. Informa Sr. Alvarez. Mercaderes 22, altos. 6967 12 fb.

EN EL VEDADO CALLE 17 Y M GRAN CASA MODERNA, DOS PLANTAS EN $30,000

Vendo en la calle 17 y M una gran casa moderna que mide 8x35 compuesta de jardín, portal, recibidor, tres cuartos, sala de comer al fondo, servicio intercalado moderno, cuartos y servicio de criado, entrada independiente para los mismos, patio y traspatio, construcción de primera, techos monolíticos, están las dos plantas alquiladas en $270. Analice este negocio y usted me dirá si en este punto es ganga o no. Vidriera del café El Nacional. San Rafael y Belascoain. Tel. A-0062. A-2319. Sardiñas y López.

GRAN CASA MODERNA EN SAN LAZARO CERCA DE PRADO, 2 Y MEDIA PLANTAS

Vendo en San Lázaro, cerca de Prado, acera de la sombra, una casa que mide 6x35, dos plantas y media en $45.000, es un regalo porque vale más. Vidriera del café El Nacional. San Rafael y Belascoain. Tel. A-0062 A-2319. Sardiñas y López. 6261-14 fb.

ESQUINAS EN VENTA

1 con 1228 metros, 3 establecimientos, renta el 9 por ciento, preparada para 2 plantas, mas dejo en hipoteca $40,000 por 3 años en la Manzana de Infanta a 58 pesos metro.

Una esquina calle Neptuno, con establecimiento 15x21 alto y bajo, renta el 10 por ciento. Precio $44,500.

Una casa calle Lamparilla 9 y medio por 32 con establecmiento sin contrato en el punto más comercial a 110 pesos metro.

Una esquina calle Concordia 13 y medio por 26 y medio a 100 pesos metro, buena medida.

Esquina con 6 casas que rentan 285 pesos, tienen hipoteca $15,000 al 7 por ciento por 5 años. una cuadra Calzada de Jesús del Monte y 3 de Aguadulce. Precio $37,500. 591 metros.

Una casa 7 3|4 por 22. Calle Compostela, altos cantería, renta el 9 por ciento. Precio $25,000. Informa: Ruiz López. Café Cuba Moderna. Cuatro Caminos, de 8 a 10 y de 1 y media a 3 p. m. Teléfono M-5259. 979.—11 Feb.

CON $3.000 al contado y mil a plazos cómodos, lujosa casa de mampostería, de jardín, portal, vestíbulo, sala, un cuarto, comedor, baño intercalado, cocina, un patio muy grande y entrada para automóvil. Todo moderno. Informan A-9577. Pedro Pou, Luz núm. 97. 6350 11 f

CASA MODERNA VENDO CON frente a la línea de Santos Suárez, jardín, sala, jol, tres cuartos en alto de baño intercalado, cocina y comedor al fondo, se da barata y si es necesario se deja algo en hipoteca, es una ganga. Informa: Paz y S. Bernardino. Iravedra. Teléfono I-4243. 3044.—17 En.

ESTRADA Palma, Víbora, vendo un chalet de esquina con ochocientos metros. Informan en el teléfono I-2466. 4539.—10 Feb.

16. HOSPEDAJES

Casas de Huéspedes

BERNAZA 36 (Plácido). Frente al parque del Cristo Gran casa de huéspedes. Cerca de los teatros y paseos y de la zona comercial. Se alquilan hermosísimas y frescas habitaciones con balcón a la calle y agua corriente. Estricta moralidad. Magnífica comida. Precios módicos. 6501 11 f

CASA de huéspedes La Comercial, Muralla número 12, esquina a San Ignacio, esta casa tiene amplios departamentos para familias estables y habitaciones para matrimonios de gusto, se alquilan con muebles o sin ellos, todos tienen agua corriente y espléndidos baños por hospedaje completo dentro de 35 o 45 pesos al mes por persona, inmejorable comida. Teléfono A-0207. 6136.—14 Feb.

Hoteles

HOTEL SANTANDER

Habitaciones y apartamentos lujosamente amueblados, baños con agua caliente en todos ellos, comida a la española con precios reducidos a personas estables. Belascoain 98. Teléfono M-1194. 5667 9 mz.

BRAÑA Y EL CRISOL HOTELES

Las mejores casas para familias, todas las habitaciones con servicio privado, habitación y comida para dos personas $75, 80 y 90 mensuales. Crisol, Lealtad 102. Telf A-9158 Braña, Animas 58. Telf. A-6787.

AVISO

El Hotel Roma, de J. Socarrás, se trasladó a Amargura y Compostela, casa de seis pisos, con todo confort, habitaciones y departamentos con baño, agua caliente a todas horas, precios moderados. Teléfonos M-6944 y M-6945. Cable y telégrafo Romotel. Se admiten abonados al comedor. Ultimo piso. Hay ascensor.

HOSPEDAJES

HOTEL ESPAÑA

Villegas 58, esquina a Obrapía, espléndidas habitaciones con todo confort, para familias de buen gusto, moderna instalación de servicios higiénicos, con agua fría y caliente, cocina cosmopolita. English Spoken. Teléfono A-1832. 5006 13 f

RESTAURANT HOTEL TORREGROSA

Obrapía y Compostela. Habitaciones con baño privado, agua caliente, elevador día y noche. Precio $2 en adelante. 2041—11 fb.

THE SAVOY

F. esquina 15, Vedado. Tel. F-5270.

Hermosa residencia para familias en la parte más fresca del Vedado. Excelente cocina, table d'hote, mesas separadas. Todas las habitaciones con ventilación recta. Abundante agua fría y caliente. Sesenta metros de hermoso portal, siempre fresco y sombra. A media cuadra del tranvía de la calle 17 y a 2 cuadras y media del tranvía de la calle 9 (Avenida Wilson). A diez minutos del Parque Central. 4023-15 fb.

Hotel Luz. Se alquilan departamentos, con baño y sin baño, con comida y sin ella, con muebles y sin ellos habitaciones con lavabos de agua corriente; precios por meses desde 25 a 150 pesos; por día desde un peso en adelante. Ocupa una manzana entera y tiene 125 habitaciones; la casa más barata de la Habana y la más fresca por sus amplios salones, recibiendo la brisa de la bahía. Hermoso panorama; para vivir fresco y amplio no hay como el Hotel Luz. Visítelo y se convencerá. Se han hecho grandes reformas estilo moderno. Los carritos pasan en la esquina para todos lados de la ciudad. Oficios 35 entre Luz y Acosta. Teléfono A-3994. 4622-25 fb.

Hotel La Purísima. Se alquilan departamentos y habitaciones, con baño y sin baño, desde 45, 80, 120 y 150 pesos mensuales; por días, habitación y comida para una persona, dos pesos en adelante. Hay capilla en la casa, misa los domingos a las ocho. Se hospedan varios sacerdotes. Exclusivamente a personas de estricta moralidad. Los tranvías por la puerta para todos lados de la ciudad. Máximo Gómez 5, (antes Monte), esquina a Zulueta. Tel. A-1000. 4623-25 fb.

INSTRUMENTOS DE MUSICA

Ventas

SE vende un piano Chasseigne casi nuevo, Animas 24, altos. De 5 a 6 de la tarde. 6990.—12 Feb.

SE vende un piano de 88 notas propio para cine sociedad o estudio. Belascoain 102, bajos. 6980 13 f

Pianos nuevos a plazos. $10.00 al mes; automáticos $15.00. Victrolas $8.00 mensuales.

JOHN L. STOWERS
San Rafael No. 29.
Telf. A-3962. Habana.
433 f 28.

Pianos nuevos de las marcas Majestic, a $340.00, automáticos $450.00. Victrolas a plazos $2.00 semanales.

JOHN L. STOWERS
San Rafael No. 29.
Telf. A-3962. Habana.
433 f 28.

PIANOS, pianolas e instrumentos al contado y en plazos módicos. Música impresa y estudios para todos los conservatorios. Pianos de alquiler, afinaciones y reparaciones. Calidad y bajo precio. Viuda de Carreras y Ca., Prado 115, teléfono A-3462.

17. MAQUINARIAS

Ventas

A LOS LICORISTAS Y EMBOTELLADORES EN GENERAL

Se realiza por no necesitarse lo siguiente: Una máquina eléctrica etiquetar, una prensa piña, una tapar con chapas corona, una encorchar, una llenar 6 pitones, un compresor amoníaco, un generador producir gas, un motor 20 caballos, uno de 5, seis meses para embotellado y dos bombas de agua mediana y chica. Informan: Franco 50 al 54 esquina a Llinás. 6944 14 fb.

IMPRENTICA. Vendo prensa de mano, surtida, propia para principiante o tipógrafo hacer trabajos en horas desocupadas, muy barata. Lealtad 134 6882 13 fb.

MOTOR de 1|8 caballos marca Duro, completamente nuevo con su bomba para elevar agua, se vende en 100 pesos. Ricla 115, Emilio. 6038.-18 Fb.

FOLLETIN 40

B. M CROKER

UN AVE DE PASO

ADAPTACION DEL INGLES

Por

LUIS ROIG DE LLUIS

De venta en la librería de Ricardo Veloso, Avenida de Italia (antes Galiano) No. 62.

(Continúa)

cirle hubiera querido hacer que olvidara todas sus tristezas, añadió:—Mi hermana lady Grubb irá a verla en Londres. Y ahora digámonos adiós, por última vez.—Todavía un beso y un secreto:—James Quentin se ha conducido como un cochero.

Otro apretón de manos, y, por fin comenzó a descender la escala. Las hélices del vapor empezaron a girar, los botes se deslizaron a lo largo del barco, y sus pasajeros agitaron sus pañuelos hasta que el hermoso vapor les dejó muy atrás.

Elena, apoyada en la borda, les vió alejarse y siguió saludándoles largo tiempo. ¡Qué buenos habían sido todos para ella y cómo les quería! Hasta las fornidas espaldas de mistress Creery y su sombrero en forma de enorme seta amargaron su despedida, pensando en que no los volvería a ver.

Las frondosas orillas y las colinas cubiertas de bosques pasaban ante su vista, y los árboles parecía que le decían, lo mismo que las colinas que el sol doraba: "¿No te da pena separarte de nosotros? ¿Por qué te marchas?"

Con los ojos anegados en lágrimas dirigió una triste mirada al cementerio, que no volvería a ver y que muy pronto desapareció de su vista. El monte Harriet fué haciéndose cada vez más pequeño; Ross no era ya más que una manchita negra en el horizonte; Elena continuaba sola asomada a la borda y se despedía para siempre de aquellas islas iluminadas espléndidamente por el sol, aquellas islas en las que había pasado las horas más felices y las más tristes de su vida, y en las que había conocido el amor, la muerte y las penas. Cada vez iban tornándose más pequeñas las tan poco conocidas Andamanes, hasta que como nubecillas azuladas, se desvanecieron en la lejanía...; nunca más, solamente en sueños, volvería a ver aquel archipiélago de tan dulces y tan amargos recuerdos.

Dominada por tan tristes pensamientos se dirigió lentamente a su camarote, y llorando se dejó caer sobre el estrecho y duro lecho.

CAPITULO XIX

En la lista de los pasajeros del vapor "Palestina", que el 20 de marzo zarpó de Calcuta, figuraba "mistress Homes con familia". El número de los pasajeros no era grande, y todos resultaron sumamente cariñosos y sociables. El mar se mostró al principio de la travesía bastante alborotado, "saltando mucho", según decía el ajah de mistress Homes, que, por no ser menos que su señora, apenas comenzó a moverse el barco se mareó terriblemente. En cuanto se hallaron en alta mar yacía la pobre sobre el suelo, envuelta en su saree, como un saco o una momia, lanzando hondos suspiros e invocando a toda su parentela en su desesperación. Elena, refractaria al mareo, se encargó de ocuparse de Tom y Billy, y fué el consuelo de su amigo, a la que cuidó cariñosamente, obligándola a tomar caldos concentrados, pan tostado y todo aquello que menos podría repugnar al estómago de una persona víctima del mareo.

Muchos de los compañeros de viaje hubieran tenido sumo gusto en acortar la monotonía de las horas de viaje, hablando con aquella joven tan alta y esbelta; pero ella no mostraba ningún deseo de trato, y cuando se supo el origen de su luto y que éste era verdadero, la dejaron entregada por de la enseñanza de nuestros a los cuidados de Tom y Billy. Ninguno de los pasajeros podía explicarse cómo era posible que una joven tan linda y tan distinguida volviera soltera a Inglaterra, y deducían que tendría demasiadas pretensiones o que la guarnición de Port-Blair se componía de semi-salvajes con corazones de pedernal.

El primer acontecimiento que interrumpió la monotonía del viaje fué la aparición de un pasajero inesperado que se había ocultado en uno de los botes, de donde salió cuando ya no pudo soportar más los tormentos del hambre. Resultó ser un desertor de un regimiento de Calcuta, al que se le empleó como fogonero "honorario", un trabajo que, sobre todo en el Mar Rojo, le parecería más duro que los ejercicios militares en el Fuerte Wiliam a las horas frescas de la mañana. El Mar Rojo se mostró benévolo, semejante a un espejo, y el movimiento del barco fué tan poco sensible que hasta el ajah y mistress Homes salieron de su penoso estado, y la última pudo tomar parte en las comidas y presentarse sobre cubierta.

Allí se reunía de noche el pasaje, se hacía un poco de música, y algunas señoras y caballeros cantaban. Los que no sabían cantar o tocar el piano eran invitados a referir alguna historia, y el final fué que aquellas noches caliginosas de abril a lo largo de la costa de Arabia, no se borraron nunca de su imaginación.

El capitán de "El Palestina" era uno de los más animados y sabía referir muchas aventuras que en sus viajes había oído contar o sido testigo, cuando no protagonista de ellas. Los comerciantes alemanes solían entretener a sus oyentes con historias de aparecidos o narraciones de la guerra franco-prusiana; un oficial de cabellos ya muy grises describió episodios del gran alzamiento, y un joven oficial, sus impresiones primeras en las cacerías de tigres: pero de todos, el preferido era mister Waters, el primer oficial. Cuando, después del té, se presentaba y ocupaba su sitio de costumbre, se oía gritar de todos lados:

—¡Cuéntenos usted algo, no se haga usted rogar!

El descubrimiento del desertor le dió motivo para hablar de un sucedido, que Billy Homes, sentado sobre el regazo de Elena, escuchó con ojos dilatados por el miedo y la curiosidad, sintiendo a la vez que cierto terror un placer que no parecía debía compaginarse con el miedo.

"—Una vez, siendo segundo oficial, hacía la travesía entre Melbourne y Londres, a bordo del vapor "Cisne Negro"—comenzó a contar el complaciente narrador—, y nos ocurrió en ella un incidente, que ninguno de los pasajeros ni yo podríamos olvidar. Fué el año de la gran Exposición de París, cuando todos los que podían en Australia se trasladaron a la capital francesa. No había ni una litera desocupada, aprovechándose todos los rincones y la gente dormía hasta en la cámara y en el suelo. Con trescientos pasajeros en los camarotes y cincuenta y siete que se arreglaron como pudieron, nos hicimos a la mar. Al principio tuvimos muy buen viaje y todo iba a pedir de boca, pero en la tercera no comenzó a alborotarse el mar. Haría una hora que me habían relevado de la guardia cuando me despertó una violenta llamada a mi puerta. Pensé que alguien se habría equivocado, me enfadé y grité que dijeran lo que se les ocurriera al tercer oficial o al demonio. Pero, lejos de hacerme caso, ví abrirse lentamente la puerta de mi camarote y entrar al comisario, cuyo rostro estaba tan pálido que parecía el de un muerto.

"—Waters, hágame usted el favor de venir a mi camarote. Tiene que haber ocurrido una desgracia, mas no sé dónde ni qué...; pero los desgarradores quejidos que he estado oyendo, como jamás los he oído, no me dejan cerrar los ojos.

"Me incorporé en la litera y le miré fijamente; era un hombre muy serio, parco y discreto, que no estaba ebrio ni en estado de sonambulismo. Dudé un instante, pero me vestí y le seguí a su camarote, situado más a proa que el mío, y en el que estaba la luz encendida. Su litera se hallaba tal como la había dejado, pero nada extraño se veía.

"—Espere usted unos segundos—me rogó—. Esté usted quieto y esfuerce el oído.

"Esperé, aguanté la respiración y agucé el oído, pero no oí sinó el ruido de la máquina y el de los pasos del oficial de guardia sobre el puente, y ya iba a girar sobre mis talones bastante cargado, cuando, cogiéndome nerviosamente por el brazo, me dijo:

"—¡Ahora se vuelve a oir!

"Efectivamente, oí un tenue quejido que parecía exhalado por un hombre en la agonía más dolorosa, como si le estuvieran martirizando; no podía caberme ninguna duda. Miré al comisario, de cuya frente caían gotas de sudor, y él a su vez contestó a mi mirada con otra en la que se leía el terror.

"—Toda la noche pasada he estado oyendo ese quejido —murmuró con voz ronca—, pero me daba vergüenza hablar de ello. Registrando todo, arriba y abajo, he pasado el día sin descubrir nada.

"Calló porque los quejidos volvieron a dejarse oir y con más intensidad y más dolorosamente que antes. El sonido procedía decididamente de abajo y del lado de estribor..., nos arrodillamos y aplicamos el oído sobre el piso, golpeamos, gritamos, pero todo en vano...; no se oía nada más.

"Quizá sea uno que está roncando—dije—, o un perro.

"—No—me contestó el comisario, que seguía arrodillado—, es una voz humana y los quejidos son el estertor de un agonizante, tan cierto como que estoy en el pleno uso de mis cinco sentidos.

"Me quedé todavía una media hora más en su compañía y aunque pusimos el oído en todos los rincones nada más volvimos a oir: volví a mi camarote y me dormí.

"Al día siguiente me dijo el comisario que había vuelto a oir los quejidos, pero más débiles, y pasados algunos días que ya no oía nada. Después recuperamos la tranquilidad, el tiempo era ideal y todo el mundo estaba de muy buen humor. Una tarde, a la hora del crepúsculo, oí ruido de voces en el salón, de las que se destacaba la aguda voz de una mujer. Entré, ví que todos rodeaban a una señora, y oí que ésta exponía sus quejas al capitán:

"—Es el mismo de siempre, el joven de la blusa azul y de las botas altas; y ya empieza a ponerse intolerable. ¿Por qué le dejan venir a esta parte del barco y para qué están los camareros? No hay nadie que pueda soportar tanto tiempo el verse perseguida de esta manera. Todas las tardes, a esta hora, se presenta en la puerta del salón y me hace, o a cualquier otro que esté cerca, pero generalmente a mí, una seña. Es una vergüenza que en un vapor como este se moleste de tal manera a los pasajeros de primera.

"El capitán llamó a los camareros, los reunió y sometió a un interrogatorio, pero todos estuvieron conformes en que no habían visto nunca a un desconocido, y lo mismo que ellos dijo el sobrecargo, añadiendo que en la lista de los pasajeros no existía ninguno de los de entrecubierta cu-

M.E.C.D. 2016

18. MUEBLES Y PRENDAS

Compras

COMPRAMOS muebles, cualquier cantidad que sean. Pagamos bien. Teléfono M-3662 6933 34 17 fb

COMPRO BAULES MALETAS

Oro viejo, platino, plata, monedas, prendas rotas, armas, blasones, fonógrafos: discos; máquinas de escribir Todo lo de fotografía y óptica; gemelos de teatro; libros usados de todas clases. Voy en el acto: dinero contante. También cajas de caudales y contadoras. Tengo muchas antigüedades y curiosidades. Teniente Rey 106, frente al DIARIO DE LA MARINA Tel. M-4878. 6826 13 fb.

COMPRAMOS toda clase de muebles, cajas de hierro, archivos y muebles de oficina, pagándolos más que nadie. Llame al Tel. M-8285. 6948 16 fb.

SE COMPRAN MAQUINAS

Singer y se alquilan a $2.00 mensuales, se componen, garantizando la reparación y se pintan. Domingo Schmidt. Aguacate número 80. Teléfono A-8826. 5588 5 mz

Ventas

MAQUINAS "SINGER"

Para talleres y casas de familia. ¿Desea usted comprar, vender o cambiar máquinas de coser, al contado o a plazos. Llame al teléfono A-8381. Agencia de Singer. Pío Fernández. 711 31 mr

COMPRO pupitres de medio uso. Informan en Campanario 150. 6046.—11 Feb.

VENDO dos neveras para bodega, café o fonda, forradas de cemento, muy baratas. Sillas de Viena de las mejores fabricantes mesas para café, y para fonda, de madera, San Ignacio 83 próximo a Merced. 6935 16 fb.

SE venden los muebles y utensilios de café y restaurant. Informen en la vidriera de Teniente Rey y Habana. 6672.—16 Feb.

EL AGUILA, LUZ 28 TELEFONO: M-5069

Gran liquidación de camas a $9.99, gran surtido en camas de rejilla en todos colores. Un juego cuarto caoba Una ganga, 6 sillas y 2 sillones de caoba $22. Un juego cretona y uno caoba, tapizado mate y mucho surtido en toda clase de muebles. Aparadores modernos $15. Escaparates con lunas a $35 y a $20. Sin lunas $15. Lámparas de $3.00 en adelante. Muebles de oficina de todas clases También hacemos muebles de encargo y piezas sueltas para cualquier estilo. Aprovechen esta oportunidad. Luz 28 entre Compostela y Habana. Tel. M-5160. 6730 17 fb.

BAULES EN GANGA

Un saldo de Baules y maletas de todos tamaños. Baules escaparates y planos, chicos y grandes. Luz 38 entre Compostela y Habana. 6731 17 fb.

MAQUINA UNDERWOOD

nuevecita 60 pesos; una sistema Remington, visítie, garantizada $25. Urge venta, dejamos oficina, alquilamos local. Reina 99, bajos, interior de la Moderna Filosofía. Hasta las 12 solamente. 5516.—11 Feb.

MUEBLES EN GANGA

"La Especial", almacén importador de muebles y objetos de fantasía, salón de exposición, Neptuno, 155, entre Escobar y Gervasio, Telf. A-7620.

Vendemos con un 50 por ciento de descuento, juegos de cuarto, juegos de comedor, juegos de sala, sillones de mimbre, espejos dorados, juegos de tapizados, camas de bronce, camas de hierro, camas de niño, burós escritorios de señora, cuadros de sala y comedor; lámparas de sobremesa, columnas y macetas moyólicas, figuras eléctricas, sillas, butacas y esquinas doradas, portamacetas esmaltadas, vitrinas, coquetas, entremeses, chelones mesas correderas redondas y cuadradas, relojes de pared, sillones de portal, sillas giratorias, neveras, aparadores, paravanes y sillería del país en todos los estilos. Vendemos los afamados juegos de meple, compuestos de escaparate, cama, coqueta, mesa de noche, chiffonier y banqueta, a $185.

Antes de comprar, hagan una visita a "La Especial", Neptuno 155 y serán bien servidos. No confundir. Neptuno 159.

Vendo los muebles a plazos y fabricamos toda clase de muebles a gusto del más exigente.

Las ventas del campo no pagan embalaje y se ponen en la estación.

POR tener que ausentarse su dueño, se vende un juego de comedor, un juego de saleta y un escaparate, todo de caoba. Bernaza, 66, altos. 6380.—11 Feb.

"LA NUEVA ESPECIAL"

Neptuno 191-193, entre Gervasio y Belascoain, teléfono A-2010. Almacén importador de muebles y objetos de fantasía.

Vendemos con un 50 por ciento de descuento, juegos de cuarto, juegos de comedor, juegos de mimbre y cretonas muy baratos, espejos dorados, juegos tapizados, camas de hierro, camas de pino, buros escritorios de señoras, cuadros de sala y comedor, lámparas de sobremesa, columnas y macetas mayólicas, figuras eléctricas, sillas, butacas y esquinas dorados, portamacetas esmaltados, vitrinas, coquetas, entremeses, cheriones, adornos y figuras de todas clases, mesas correderas redondas y cuadradas, relojes de pared, sillones de portal, escaparates americanos, libreros, sillas giratorias, neveras aparadores, paravanes y sillería del país en todos los estilos.

Llamamos la atención acerca de unos juegos de recibidor finísimos de meple, cuero marroquí de lo más fino, elegante, cómodo y sólido que han venido a Cuba, a precios muy baratísimos.

Vendemos los muebles a plazos y fabricamos toda clase de modelos, a gusto del más exigente.

Las ventas del campo no pagan embalaje y se ponen en la estación o muelle.

Dinero sobre prendas y objetos de valor, se da en todas cantidades, cobrando un módico interés, en LA NUEVA ESPECIAL, Neptuno 191 y 193, teléfono A-2010, al lado del café "El Siglo XX", Habana.

Compramos y cambiamos muebles y prendas. Llamen al A-2010.

También alquilamos muebles.

JUEGOS DE CUARTO, $78

Compuestos de 5 piezas, todo nuevo; otro de marquetería, 95 pesos con filete blanco 100; otros estilos muy baratos, vendemos a plazos.

JUEGOS DE COMEDOR, $70

Con 9 piezas, todo nuevo color caoba con bronces $100, tamaño grande, varios estilos $145, marquetería, 9 piezas $100. Vendemos a plazos.

JUEGOS SALA Y RECIBIDOR

Juego sala, 14 piezas, $68; recibidor, en cualquier color, con 8 piezas $70; mimbre tapizado $90; otro de medallón tapizado, $100.

JUEGOS CUARTO ESMALTADO

Con 5 piezas varios colores y estilos, $130, de 3 cuerpos, 250 y toda clase de muebles que se desee. Vendemos piezas sueltas; aceptamos ventas a plazo "La Casa Vega", Suárez 15, entre Corrales y Apodaca. A-1583. 5743.—16 Feb.

SE vende un billar muy barato, que está trabajando en Cerro 881, frente al paradero del Cerro. 6244.-10 Fb.

PARA cafés, fondas etc, se venden completamente nuevas, varias mesas redondas de caoba a mitad de precio. Se liquidan por no ser de nuestro giro. Muralla 29. Teléfono A-2011. 6544.—11 Feb.

MUEBLES Y PRENDAS

EL HOSPITAL DE LOS MUEBLES

Taller de barnizar, esmaltar, tapizar, y envases, renovación en general. Campanario 105. Teléfono M-1129. 5211-2 mz.

SE VENDE juego de comedor con bronce y marquetería en $250. Puede verlo en San Pablo 18, Cerro. 6766 13 fb.

ESMALTAMOS Y BARNIZAMOS MUEBLES FINOS

Tapices en todos estilos. Arreglamos muebles viejos dejándolos com nuevos. Especialidad en neveras. Virtudes 154, moderno. U-3417. 5823-17 fb.

¡ARREGLO

Toda clase de muebles en esmaltes de cualquier color y tapicería. Renovamos cretonas, damascos. Esmaltamos neveras, juegos de recibidor, de mimbre o caoba. Trabajos garantizados. Tel. I-3222. Nota: No cobramos adelantado. 3200-18 en.

INTERESANTE

Si usted necesita comprar muebles no lo haga sin antes visitar la casa González y Díaz, Neptuno, número 167 teléfono M-8844, gran almacén de muebles finos y corrientes, y ahorrará usted dinero, vendemos al contado y a plazos. Las ventas para el interior no pagan embalaje, visítenos y se convencerá.

NOTA: COMPRAMOS MUEBLES LLAME AL TELEFONO M-8844
C4982 Ind. 24 My.

A PLAZOS

Se venden cajas de caudales de varios tamaños y muebles de todas clases. Préstamos sobre prendas y objetos de valor y arte, "La Hispano Cuba". Teléfono A-8054. Villegas 6, por Monserrate.

DINERO

No reparamos intereses. Préstamos sobre alhajas y objetos de valor. LA HISPANO CUBA Villegas 6, por Avenida de Bélgica, antes Monserrate. Teléfono A-8054.

COMPRAMOS

muebles de oficina, archivos, máquinas de escribir, cajas de caudales y máquinas de coser Singer, los pagamos bien. Llame al teléfono A-8054, Villegas 6, por Monserrate. Losada. C5225 Ind 1 Jn.

LAMPARAS EN GANGA

Se vende una lámpara de sala de bacarat, muy fina, en $300.00. Una lámpara de comedor, de bronce, en $100. Una lámpara de pie de mármol de Verona, en $80.00. Puede verse en la Casa Vilapiana, O'Reilly y Villegas.

MUEBLES BARATOS

Ganará dinero si antes de comprar ve nuestro variado surtido en juegos completos y piezas sueltas, juegos de cuarto, marquetería, $110; comedor $75; sala, $50; saleta, $70; escaparates, desde $10; camas $7; cómodas $14; aparador, $14; mesas correderas, 7; sillas, $1.50; sillón $3. y otros que no se detallan, todo en relación a los precios antes mencionados. También se compran y se cambian en "LA PRINCESA" S. RAFAEL, 107. Tel. A-6926

LA SEGUNDA COMPETIDORA

Préstamos y almacén de muebles. Se realizan grandes existencias de joyería fina, procedente de préstamos vencidos, por la mitad de su valor. También se realizan grandes existencias en muebles de todas clases, a cualquier precio. Doy dinero con módico interés, sobre alhajas y objetos de valor, guardando mucha reserva en las operaciones. Visite esta casa y se convencerá. San Nicolás 250 entre Corrales y Gloria. Teléfono M-2875.

RUFINO G. ARANGO

Se compran y cambian muebles y Victrolas, pagando los mejores precios.

COLCHONES, COLCHONETAS

y almohadas, cuando necesite algunos de estos artículos o reformar los que tenga en uso, diríjase a la fábrica y ganará el 50 por ciento. Aguila 180, entre Gloria y Apodaca. Telf. A-2273. 3090 18 f

REALIZACION PERMANENTE

Juegos completos y toda clase de muebles sueltos a precios muy bajos. También se cambian de uso por nuevos en San José 75 casi esquina a Escobar. M. Guzmán. Tel. M-7429. 5931-4 mz.

"LOS JIMAGUAS" SUAREZ Y MISION. A-3339. MUEBLES

Juegos de cuarto, sala, recibidor y piezas sueltas. Pianolas, Victrolas, máquinas de coser y escribir, a precios increíbles.

ALHAJAS

Se liquida un inmenso surtido de alhajas y relojitos de todas clases y precios.

ROPAS

Gran surtido de ropas de todas clases a precios baratísimos.

COMPRAMOS

muebles y toda clase de objetos. Suárez 62, esquina a Misión. A-3339. 2444.—13 Feb.

SE ARREGLAN MUEBLES

antes de vender o cambiarlos por otros que seguramente serán más malos, llámenos: nuestro taller exclusivamente para muebles de uso, nos permite dejárselos como nuevos. Esmaltes, tapices y barnices. Envasamos toda clase de muebles. El Arte. Manrique, 122. Teléfono M-1059. 3540.-20 Feb.

PARA MUEBLES BARATOS DIAZ Y CHAO

ALMACEN DE MUEBLES Y CASA DE PRESTAMOS

Gran rebaja de precios en todas nuestras existencas. Novedad en modelos nunca vistos. También compramos muebles de uso, pagándolos más que nadie. Facilitamos dinero sobre prendas en todas cantidades con módico interés. Visítenos y se convencerá. Neptuno 197 y 199, esquina a Lucena. Teléfono M-1154. 3082.—17 Mz.

MUEBLES Y PRENDAS

MUEBLES BARATOS "LA MISCELANEA" San Rafael 115

Escaparates $10, con lunas $25, aparadores $10, modernos $14 coquetas $14 juegos de cuarto $90, con marquetería $100; hay laqueados en esmaltes de sala, de cuarto, de recibidor, de todos precios, piezas sueltas, vitrinas $22, máquinas de coser; relojes, cuadros, camas de hierro, de $8. burós, sillería de todos modelos, columnas $2, mesas correderas $8, peinadores, vestidores, sillas americanas en cantidades, lámparas, cheislongs $15, macetas, 6 sillas y 2 sillones $18, libreros, mimbres, juegos de comedor $75 y muchos más muebles que no se pueden detallar. Precios de verdadera ganga. San Rafael 115. José Guzmán. Teléfono A-4202.

Máquinas de coser "Singer"

Liquidamos las que nos quedan de uso. Se garantizan. Tenemos desde diez pesos en adelante, ovillo y lanzadera. Tenemos nuevas a plazos y al contado. Agencia "Singer", San Rafael y Lealtad. Teléfono A-4522, si desea comprar nuevas no se moleste en venir, avísenos por teléfono o correo y le llevaremos el catálogo. Tenemos para vender a los comerciantes del campo en cantidades. 57926.—11 Feb.

19. PARA LAS DAMAS

PEINADOS

se hacen por una experta, para bailes, a las damas que deseen lucir bien bonitas; a cincuenta centavos el servicio. Perseverancia, 61, bajos. 6742.—18 Feb.

PACO, EX-PELUQUERO

de Mme Gil, ofrece ahora sus servicios a domicilio. Especialidad en toda clase de melenas artísticas, tintes, decoloraciones y postizos. A-0560. 6737 14 fb.

SI desea vender su mantón, se lo compro, pagándole más que nadie; y si necesita uno de lo mejor, se lo vendo más barato que nadie. Concordia 8 y Aguila. Tel. M-9392. 6194 7 mz.

MASAJES medicinales. Sra. Alemany, años practicando Clínicas extranjero, cura Reuma, Parálisis, infantil; destruye volumen, grasas; estrafortalece tejidos musculares; estimula circulación sangre etc. Tel. M-8716. 5757-10 fb.

MANTONES de Manila, mantillas, peinetas españolas. todos colores; trajes típicos de todas naciones y épocas. Pelucas, barbas, bigotes. pinturas, maquillaje para artistas de teatro y cine. Alquiler de disfraces para Carnaval; pelucas y trajes para compañías de teatro y aficionados. PILAR. Concordia 8 y Aguila. Telf. M-9392. 6194 7 mz

PLISADOS

Calados: bordados; festones. Se forran botones, hechuras vestidos más barato que otras casas. Vamos a domicilio. La Moda Francesa. San Rafael 43 Tel. A-9684. 5947-12 fb

¡¡CARNAVALES!!

A bailar, con los callos arreglados por ALFARO, y por $1.00 la operación, sin bisturí ni dolor. Es un placer y una realidad. Véalo antes de bailar. Villegas 44. Tel. M-5367. 4795-26 fb.

MANICURE PEINADORA

¿Queréis tener las manos bonitas y elegantes: Llamen a Tomasa Martínez que es la manicure predilecta de la alta sociedad. Teléfono A-0810. 5993.—28 Feb.

MECANICO limpia y arregla máquina coser, cocinas de gas y calentadores. Precio un peso cada cosa. Teléfono A-4519. Santos. 6153 11 f

PROFESORA sombreros sistema Parisién, enseñanza rápida y sólida, no se pasan meses y meses desde cortar molde, vestirlo flores tisú y adornos, no domicilio. Belascoain 126, altos. Teléfono M-8716. 5758.—10 Feb.

Para rizar su melena. Tenacillas Marcel, 60 cts., rizadores alemanes 5 cts; redecillas 20 cts; crepé 30 cts., ganchos 5 cts., Tintura La Favorita $1.00. PILAR. Aguila y Concordia. Tel M-9392 6194 7 mz

A TODA MUJER LABORIOSA

Se le enseña a bordar gratis, comprándonos una máquina Singer, al contado o a plazos. Se cambian y reparan. Agencia de Singer, en San Rafael y Lealtad. Tenemos algunas de uso muy baratas. Tel. A-4522 Llevamos catálogo a domicilio si nos avisan. 57926.—11 Feb.

CORTE el pelo a sus niños por expertos peluqueros, estilo americano y francés. Niños, 50 centavos; niñas, modelos Garzón, Ninón, Juana de Arco, 50 cts. Señoritas 60 cts. Peluquería PILAR. Aguila y Concordia. Tel. M-9392. 6194 7 mz

FUERA canas. Obtenga un hermoso color negro o castaño, usando La Favorita, tintura instantánea vegetal a base de Quina. Estuche $1. De venta en boticas y sederías. Depósito: Peluquería PILAR. Aguila y Concordia. Tel. M-9392. 6194 7 mz

D A V I D

Peluquero de señoras y niños, exoperario de la Casa Dubic. Trabajo exclusivamente a domicilio, no esperen turno en las peluquerías. Prado 119. Teléfono M-3880. 5677-17 fb.

PILAR. Peluquería de señoras y niños; Peinados $1; masajes 60 cts.; manicure 50 cts; lavado de cabeza 60 cts; teñido del cabello desde $5; Corte de melenas 60 cts. Trenzas, moños, postizos, cabello. Aguila y Concordia. Tel M-9392. 6194 7 mz

20. PERDIDAS

PERDIDA. Se ruega a la señora que encontró un rosarito de oro al salir este domingo de la Parroquia del Vedado en la misa de 9 lo devuelva a la Sacristía, ya se sabe su dueña. 6765.—11 Feb.

MALETA EXTRAVIADA

Se gratificará con esplendidez a la persona que devuelva una maleta con efectos de uso personal extraviada el día 2 en el trayecto del muelle del Arsenal al Hotel Florida. Marcada T. E. Callahan. Diríjase Hotel Florida. Sr. Ordoñez. 6539 10 fb.

21. SIRVIENTES-DEMANDAS

Criadas de mano

SE SOLICITA en Animas 157, altos una criada que entienda de cocina; ha de dormir en la casa. Sueldo $25 a $30 6756 10 fb.

SE solicita una criada española para los quehaceres de una casa. Para tratar de una a 5 y media. Habana, 102, altos, por Obrapía. 6817—10 Fb

SE solicita en Nueva del Pilar 4, una muchachita para manejar una niña de un año. Dormirá fuera. 6779.—10 Feb.

SOLICITO señora de mediana edad para los quehaceres de la casa, debe dormir en la colocación. San Nicolás, 144, altos. 6759.—11 Feb.

SE solicita una criada española que lleve tiempo en el país, para ayudar en los quehaceres de la casa. Baños, 253, entre 25 y 27. 6783.—13 Feb

SE solicita una muchachita blanca para cuidar una niña y ayudar a la limpieza. Sueldo según aptitudes. Rayo 23 y 25, 2o., izquierda. 6825.—11 Feb.

PARA LIMPIAR En Malecón 56, segundo, derecha, se solicita una muchacha que tenga referencias, para limpiar un pisito. Se da almuerzo. 6923 11 fb.

SE solicita una criada española, joven, para un matrimonio solo. Sueldo $25 y ropa limpia. San Miguel 109 altos 6942 11 fb.

VEDADO, calle 9 entre F y G para un matrimonio solo se solicita una buena criada que sepa servir el comedor. Se exigen referencias. 6798 11 fb.

NECESITO una buena manejadora española, joven, con inmejorables referencias, carácter agradable y buena presencia. Sueldo corriente. H esquina a 13. Vedado 6739 10 fb.

Criados de mano

SE solicita un criado de mano que ofrezca buenas referencias. También necesito un muchacho. Lamparilla 18 entre Cuba y San Ignacio. 6898 10 fb.

Cocineras

SE solicita una cocinera blanca. Informan: Estrada Palma 41. Víbora. Teléfono I-1649. 6993.—12 Feb.

SE solicita una cocinera española en Paz 8 entre Santos Suárez y Enamorados y una recién llegada en Revillagigedo 79. 6930 11 fb.

SE solicita una cocinera que sepa cumplir con su obligación, blanca o de color. Sueldo $25. Informan en Cristo 7, bajos. 6687 10 fb

Chauffers

SE SOLICITA un chauffeur español que tenga recomendaciones de casas particulares y que sea educado. Sueldo $50, ropa limpia y uniforme. Hospital Las Animas, casa del Director. Infanta y Desagüe. 6966 12 fb.

Varios

SOLICITO costura y bordados, mostacilla y calados. También cuidar un niño o niña en mi casa. Sol 26, frente a Obras Públicas, Soledad González, habitación 2. Pasa a domicilio. 6967 12 f

A los padres. Una pequeña familia honorable fina, cariñosa, muy buenas referencias, desean hacerse cargo de uno a cinco niños, no menores de año y medio ni mayores de siete años. Por un niño 30 pesos, por dos 57, por tres 82 pesos, por cuatro 105 pesos, por cinco 125 pesos. Para más informes de 2 a 4 p. m. en Villanueva 12, entre Luyanó y Herrera. Lola. 6999.—11 Feb.

SE solicita señora o señorita que sea sola para introducirla como familiar, proposiciones ventajosas. Informes en Francisco Sánchez, número 178, Pogolotti. 6823.—11 Feb.

UN matrimonio serio desea cuidar un niño de acuerdo con la posición de los interesados. Informes: Rayo, 90. 6211.—10 Feb.

SE solicita socio para una hermosa habitación amueblada con excelente comida si la desean. Compostela, 94, segundo piso, entre Muralla y Sol. 6222.—9 Feb.

NECESITO agentes de novelas por entregas en ciudades y pueblos de la República. J. Ramos Marín. Tenerife 87 Habana. 6149 19 f

SE solicita institutriz blanca, que hable inglés, español, para niño, en el edificio "Morales". San Lázaro y N, séptimo piso. 5995.—11 Feb.

22. SIRVIENTES-OFERTAS

Criadas de mano

SE desea colocar una joven española de criada de mano. Prado, 32, altos. 6974 12 f

DESEA colocarse una muchacha española de criada de mano o de cuartos; sabe coser, prefiere en los Repartos. Dirección, teléfono F. O. 1893. 6983 11 f

SE desea colocar de criada de mano o manejadora, española de mediana edad, lleva poco tiempo en el país. Informan: Vives, 188. Teléfono M-9715. 7010.—12 Feb.

SE desea colocar una joven para criada de mano o de cuartos, se prefiere el Vedado, lleva tiempo en el país. Calle D, entre 17 y 19, número 171. Teléfono F-1482. 7011.—11 Feb

DESEA colocarse una joven peninsular para limpiar por horas, no va fuera de la Habana. Suspiros 16. Teléfono M-1262. 6866 11 fb

DESEA colocarse una señora española, de mediana edad, para limpiar y cocinar o limpiar solo. Neptuno 139 Tel. A-0164. 6870 11 fb

DESEA colocarse muchacha española para criada de mano, buenas referencias. Tel. A-7100. Santa Clara 16. 6875 10 fb.

DESEA colocarse una joven española para manejadora o limpiar habitaciones y coser. Sabe cortar, es formal y tiene buenas recomendaciones. Informan Salud 81 y Escobar. Tel. A-6658 6876 11 fb

DESEA colocarse una joven española de criada de mano, lleva tiempo en el país, fina en su trabajo, formal y bien educada, no le importa ayudar a la cocina, tiene buenas referencias. Informan en Puerta Cerrada 30. Teléfono A-0232. 6800.—11 Feb.

SE desea colocar una muchacha española de manejadora de un niño, tiene quien la recomiende, es muy formal. Informan en la calle 21, entre J e I, casa del señor Reijada, cuarto 26. 6808.—11 Feb.

SE desea colocar una muchacha para criada de mano, entiende algo de cocina. Informan: San José, número 133. 6780.—11 Feb.

UNA joven peninsular, desea colocarse de criada de mano o manejadora, es trabajadora, sabe cumplir con su obligación, tiene quien la recomiende. Angeles, 54, zapatería. 6818.—12 Feb.

SE ofrece para criada de mano una joven española con buenas referencias. Calle Baños y 19, número 41. Teléfono 1894. 6746.—11 Feb.

SE desea colocar una criada de mano o manejadora. Informa en Zapata, número 1. Teléfono U-2524, bodega. 6787.—10 Feb.

SE desea colocar una señora de mediana edad española por horas para hacer limpieza, también entiende un poco de cocina o de lavandera. Calle 15 y 20. Teléfono F-1403. 6812.—11 Feb.

SIRVIENTES-OFERTAS

SE desea colocar una joven peninsular para la limpieza o para manejadora, es cariñosa con los niños y tiene referencias de las casas que trabajó. Informan: San José, 30. Teléfono M-7601. 6827.—10 Feb.

DESEA colocarse una joven peninsular para criada de mano o manejadora. Informan Apodaca 71 bajos. Teléfonos M-8395. 6937 11 fb.

UNA joven española desea colocarse de criada de mano o de manejadora. Desea casa de moralidad. Informan: Tel. U-3070. Preguntar por Carmen. 6926 10 fb.

DESEA colocarse una joven española para criada de mano. Entiende algo de cocina. Tiene referencias. Hotel Cuba. Tel M-8481. 6925 10 fb.

DESEA colocarse una muchacha criada de mano. Sabe cumplir con su obligación. Tiene buenas recomendaciones. Tel. I-1604. 6859 10 fb.

DESEA colocarse una muchacha española de criada mano y entiende de costura; es seria y formal y desea casa de moralidad. Informan en el Hotel Camagüey. Paula 83. Tel. M-9158 663 10 fb.

SE ofrece una muchacha de color para criada, es fina y tiene muy buenas referencias o para lavandera. Sabe lavar ropa fina. M-7122. 6864 10 fb.

SE desea colocar una joven española fina para manejar un niño o limpiar, también sabe bordar a máquina y coser y tiene recomendaciones de casas que trabajó, no se coloca menos de 30 pesos. Teléfono U-3211. Concordia. San Francisco 175. 6816.—10 Feb.

SE desea colocar de criada de mano o manejadora o de comedor una joven española de buena presencia y trabajadora y acostumbrada al servicio fino, tiene recomendaciones y quien la represente, quiere casa de moralidad, puede verse: Tamarindo 65. 6782.—10 Feb.

DESEA colocarse una muchacha española de criada de mano o manejadora, puede ayudar a la cocina. Informan M-4014. 6884 10 fb.

DESEA colocarse una joven peninsular de criada de mano o manejadora Tiene quien la recomiende. Su dirección Castillo 76, moderno. Teléfono: A-0224. 6889 10 fb.

DESEA colocarse una joven española sin pretensiones en casa particular, para limpiar habitaciones. Sabe coser a mano, máquina, cortar de todo y servir a la mesa. Tiene buenas referencias. Informan Sra Felicidad U-2536. 6449 11 fb.

DESEAN colocarse dos muchachas españolas para sirvientas o manejadoras. Informan Vedado, calle A No. 3 Vedado. Tienen referencias. 6760 10 fb.

DESEA colocarse una española para cuartos y coser o para todo si es corta familia, sabe cumplir con su obligación. Desea buen sueldo. Informan Cuba 24. Carmen Moreulo. 6857 10 fb.

JOVEN española desea colocarse de criada de mano o manejadora, sabe cumplir con su obligación, lleva tiempo en el país. No le importa ir al campo Tiene referencias. Informan Tejadillo 17. 6895 11 fb.

DESEAN colocarse dos jóvenes españolas, una es recién llegada para criadas o manejadoras. Tienen familias que responden por ellas, son formales y trabajadoras. San Miguel 224 letra E y F habitación No. 17. Tel. U-1611 entre Oquendo y Marqués González 6915 12 fb.

UNA muchacha española desea colocarse para criada de mano, sabe cumplir con su obligación, tiene referencias de las casas donde ha trabajado. Informan calle 13 y 4. Teléfono F-1606. 6904 1 fb.

DESEA colocarse una joven española para criada de mano o de cuartos o para manejadora. Para informes diríjase a Luz 33, bajos. Tel. M-3343. 6952 11 fb.

DESEA colocarse una joven española para criada de mano, es formal y trabajadora, es cariñosa con los niños. Informan Acosta 109. Tel. A-7073. 6671 10 fb.

DESEA colocarse una muchacha de criada de mano o manejadora. Teléfono F-1942. 6680 10 fb.

DESEA colocarse una joven española de criada de mano. Entiende algo de cocina. Desea casa de moralidad. Informan Hotel Camaguey. Teléfono: M-9158 6700 10 fb.

JOVEN peninsular desea colocarse de criada de mano o de cuartos. También para manejadora de un niño. No le importa lavar una ropita.. Tiene quien la garantice, es limpia y trabajadora. 10 de Octubre 345 1-2 letra H Teléfono I-2420. 6708 10 fb.

DESEA colocarse una joven española de criada de mano o de manejadora. Consejero Arango 4 esquina a Universidad. Tel. A-5425. 6710 10 fb.

SEÑORA joven desea colocarse de criada de mano o manejadora. Informan en el Tel. M-7016. 6711 10 fb.

DESEA colocarse una joven peninsular de criada de mano si es corta familia no le importa cocinar. Lleva tiempo en el país y sabe trabajar. Informan Habana 210, bajos. Teléfono M-5282. 6714 11 fb.

DESEA colocarse una española de criada de mano o manejadora. Es de mediana edad, seria y formal. Tiene buenas referencias de las casas donde ha trabajado. Maloja 40. Teléfono M-8467. 6724.—10 Feb.

UNA señora de mediana edad desea colocarse para manejar un niño o niña o para ama de llaves o cuartos y coser. No le importa ir al campo. Informan Tel. U-3070. 6721 19 fb.

DESEA colocarse una española de criada de mano, sabe cumplir con su obligación. Desea le digan las condiciones por teléfono Víctor Muñoz 143 Teléfono M-3546. U H 6732 33 10 fb

SE desea colocar una señora española de criada de mano o cocinera. Informan: 10 de Octubre 595. Teléfono I-1291. 6520.—9 Feb.

SE desea colocar una joven española de criada de mano o manejadora, tiene referencias. Informa en Ayesterán número 5. Teléfono U-2651. 6500.—10 Feb.

SE ofrece muchacha fina, española, para cuartos y costura, sabe planchar ropa fina de señora, ha servido en buenas casas y sabe trabajar. Lleva tiempo en el país. Gana $30. Informan Teniente Rey 77. Tel. M-3064. 6736 10 fb.

Criados de mano

OFRECESE joven peninsular para criado de mano o manejo de elevador. Tiene inmejorables referencias de las casas donde ha trabajado. Se ruega llamen: Teléfono A-9692. 7005.—12 Feb.

DESEA colocarse de criado de mano joven español, es práctico en el servicio, tiene buenas referencias. Teléfono I-6152. 6838.—14 Feb.

DESEA colocarse un muchacho español de criado de mano o dependiente bodega. Tiene referencias. Teléfono A-4646. 6922 11 fb.

UN buen criado ofrece sus servicios en casa de familia, práctico en todo lo que requiere un buen servicio. Puede presentar referencias de las casas donde ha servido. Informan Teléfono M-3386. 6894 11 fb.

UN BUEN criado de mano de servicio fino de comedor y planchar ropa de caballero, con buenas referencias de casas donde ha trabajado, desea colocarse. Informan Tel. A-2091. 6953 11 fb.

DESEA colocarse un criado de mano. Tiene referencias de buenas casas. También dos fregadores, un muchacho y un buen cocinero. Llame al Teléfono A-4265. 6667 10 fb.

CRIADO de mano, peninsular, acostumbrado al servicio doméstico desea colocarse en casa particular o para atender un consultorio o cosa análoga. Tiene buenas referencias y no pretensiones. Informes Tel. A-0318. 6720 10 fb.

JOVEN español deseasea colocarse de criado. Sirve a la rusa, lleva 12 años en Cuba, conoce costumbres del país. Tiene referencias. Informan Teléfono A-3318. 6734 10 fb.

SIRVIENTES-OFERTAS

SE ofrece español aseado y trabajador para criado, camarero y ayudante de cocina y lo que le manden. Informa la Sra. Núñez. Tel. A-1673. 6586 11 fb.

Crianderas

SE desea colocar una señora de criandera, se le puede ver el niño. Informe al F-5835. Calle 2 y 35, Vedado. 6790.—11 Feb.

DESEA colocarse una señora española de criandera, recomendada por el Dr. Tremus, 24 años edad, tiene su niño. Ayesterán 16 Loma Blanca. Preguntar por Benjamín Santos. 6748 11 fb.

DESEA colocarse una señora de criandera. Tiene buena y abundante leche, tres meses de haber dado a luz. Tiene Certificado Sanidad. Puede verse el niño. Calle Cádiz No. 70, entre Infanta y Cruz del Padre. 6603 12 fb.

Cocineras

UNA mujer de 50 años que sabe algo de cocina, desea una colocación por muy módico sueldo y dormir en la colocación. Merced 59, altos, Habana. 6979 11 f

SE ofrece una cocinera buena española de mediana edad, cocina americana, española, criolla y hace dulces de todas clases. Empedrado 29, Fonda Cuba. Teléfono A-9541. 6991.—11 Feb.

SE desea colocar cocinera española, cocina española, francesa del país y repostera, tiene referencias. Informan: 17, esquina A, al lado del Garage Central. 6835.—10 Feb.

SE desea colocar una joven española para cocinar y ayudar a la limpieza para un matrimonio solo, es fina y educada, tiene referencias, desea casa de moralidad. Informan: Calle 7 y 14, Reparto Almendares, en la bodega. Teléfono FO-1101. Sueldo mínimo 30 pesos. 6807.—11 Feb

DESEAN colocarse una señora española en casa de moralidad para cocinar y entiende de repostería, no duerme en la colocación. Tiene referencias. Campanario 143, habitación 26. 6896 11 fb.

ESPAÑOLA de mediana edad se coloca para cocinera Sabe cumplir con su obligación. Tiene poco tiempo en el país. Informan Tintorería Americara, Sol entre Habana y Compostela Tel. A-7908. 6907 10 fb.

DESEA colocarse una muchacha española en casa de moralidad. Tiene referencias de la casa donde ha estado, para cocinar y limpiar. Prefiere matrimonio solo o poca familia Informan O'Reilly 90, altos. 6902 10 fb.

SE ofrece una buena cocinera de color, sabe hacer dulces, es limpia y tiene referencias. No duerme en la colocación. Llame al M-7122. 6865 10 fb.

DESEA colocarse una cocinera de mediana edad de color. Informan en Acosta, 86, no hace plaza. 6763.—11 Feb.

SE ofrece peninsular para cocinar y ayudar a la limpieza, sueldo 18 pesos, duerme en la colocación. Calle Bellavista número 15, esquina a Santa Lugarda. Reparto San Leonardo, Cerro, cerca del paradero. 6795.—10 Feb.

DESEA colocarse una cocinera española, cocina a la española y a la criolla, hace dulces, lo mismo le da dormir en la casa que fuera. O'Reilly 90. 6770.—10 Feb.

DESEA colocarse una cocinera joven de color. Lo mismo en la Habana con o en el Vedado. Duerme en la colocación. Misión 88, antiguo. 6854 10 fb.

SE ofrecen dos muchachas españolas una para cocinar y la otra para criada de mano o manejadora en casa de moralidad. Informan 23 No. 90 esquina Baños. 6880 10 fb.

JOVEN peninsular desea colocarse. Prefiere matrimonio solo para cocinar y limpiar, sabe lavar, planchar y coser. Informes Casa Morán. Teléfono A-3586. 6891 10 fb.

DESEAN colocarse cuatro inmejorables cocineras, dos blancas y dos de color, seis criadas, dos manejadoras, cuatro cocineros reposteros, un criado de mano, dos buenas crianderas, un chaufeur, dos porteros, un jardinero, dos muchachitas y dos muchachos. Llame ahora al Teléfono A-4265 6679 10 fb.

DESEA colocarse una buena cocinera Cocina a la criolla y española, hace dulces y tiene referencias. No duerme en la colocación y hace plaza. Informan Teléfonos I-3631 e I-7726. 6699 10 fb.

DESEA colocarse una gran cocinera repostera. Sabe variar platos, hacer plaza, sabe bien su obligación, no gana menos de 50 o 60 pesos. Calle 15 No. 251. Vedado. Tel. F-4870. 6705 10 fb.

DESEA colocarse una joven española para cocinar; lo mismo para trabajar por horas. No duerme en la colocación. Informan Escobar 114. 6713 10 fb.

DESEA colocarse una muchacha española de cocinera, sabe bien su oficio Tiene recomendación de donde trabajó. Informan Teniente Rey 77. Teléfono M-3064. 6738 10 fb.

DESEA colocarse un buen cocinero repostero, es artista del arte culinario en todos los sistemas conocidos en Europa y en América. Ex-cocinero de las millonarias familias de Cagigas, Ferrara, Gómez Mena y otras. No menos de las que también ofrece excelentes referencias. Llamen al Teléfono A-4265 y quedarán satisfechos. 6668 10 fb.

SE desea colocar una cocinera, sabe de repostería, es cumplidora con su obligación, prefiere el Vedado. Diríjanse: Calle 17, entre F y G, Frutería. 6572.—10 Feb.

Cocineros

DESEA colocarse un buen cocinero y repostero, con buenas referencias, para particular o comercio. Informan: Tel. A-5763. 6881 10 fb.

COCINERO joven se ofrece para casa particular, con referencias de la casa que trabajó. Cocina a la francesa española y criolla, sabe repostería y patisería. Informan A-9534. 6900 11 fb.

COCINERO repostero, joven, español, se ofrece con muy buenas referencias para casa particular o de comercio. Trabaja bien y es limpio, hombre solo. Cienfuegos 14. Café. Largos años en el arte. Teléfono A-7416. Preguntar por Antonio. 6824 11 fb.

SE ofrece un cocinero español competente para casa particular, restaurant, fonda y casa de huéspedes. Garantizo mi aseo y mi trabajo. Informa la señora Núñez. Tel. A-1673. 6586 11 fb.

Chauffers

SE desea colocar un chofer de color en casa particular, tiene referencias de casas que ha trabajado. Para informes: Llame al teléfono A-2547. 7006.—12 Feb.

CHOFER desea colocarse en el comercio o en casa particular, con bastante experiencia y práctica en el tráfico en la Habana y campo. Para informes: Llame al teléfono F-4643, pregunte por Bernardo. 6995.—12 Fb.

SE desea colocar un chauffeur con seis años de práctica, tiene referencias de las casas donde ha trabajado. Informa: U-2859, preguntar por Alonso. 6828.—11 Feb.

DESEA colocarse un joven español, de chauffeur en casa particular o comercio. Tiene buenas referencias de las casas que trabajó. Informan Teléfono U-5067. 6911 11 fb.

CHAUFFEUR joven, español, desea colocarse, casa particular, con 6 años de práctica y con buenas referencias Informan Tel. M-2602. 6866 11 fb.

SIRVIENTES-OFERTAS

CHAUFFEUR mecánico español desea colocarse. Tiene buenas referencias de casas donde tiene trabajado. Es hombre serio y cumplidor en su trabajo. B y 5a. F-2518. 6849 14 fb.

OPORTUNIDAD. Chauffeur cubano, blanco, educado, que quiere encontrar familia que lo utilice en los momentos de salir, pues necesita tiempo para otras ocupaciones. Tengo 7 años de experiencia y referencias buenas Informan Tel. M-2717. 6868 11 fb.

JOVEN venezolano con recomendaciones de personas que lo garantizan por su buena conducta en la casa que ha trabajado. Referencias como honrado y trabajador, desea trabajar de ayudante de chauffeurs con algo de práctica en el manejo de máquinas o para elevador, para limpieza de oficina u otro trabajo cualquiera sin pretensiones, para más informes: Lamparilla número 80. Llame al teléfono A-3559. Pregunte por Juan Martínez. 6809.—11 Feb.

CHAUFFEUR español desea colocarse en casa particular o del comercio. Tiene buenas referencias y sin muchas pretensiones. Tel. M-6720. 6712 10 fb.

CHAUFFEUR. Se ofrece para casa particular o de comercio, conoce toda clase de máquinas, no tiene pretensiones. Informan: Misión, 26. Teléfono M-6850. 6409.—10 Feb.

DESEA colocarse un chauffeur en casa particular o de comercio con referencias de las casas donde ha prestado su servicio. Tel. M-2465. 6272-10 fb.

Porteros

DESEA colocarse un portero o ayudante de cocina. Informan: San Rafael, 120. 6777.—10 Feb.

Varios

SEÑORA decente, fina e instruida que reune cualidades para ama de llaves o encargada, se ofrece para casa de huéspedes, inquilinato o particular de señora, señorita, caballero o matrimonio, acomodados, serios y respetables. Teléfono M-1920. 6757.—11 Feb.

TINTOREROS y sastres, un planchador a máquina y mano con varios años de práctica en los mejores talleres de confecciones y tintorerías de esta capital, desea trabajar si hubiese taller de confecciones que no tengan máquina, él la pone por su cuenta, según condiciones que tratarían. Llámese al teléfono M-3415. 6810.—11 Feb.

DESEA colocarse una señora de color de mediana edad, para lavar o cocinar. Tiene referencia y hace algún dulce. Calle 11 No 37. María. 6852 10 fb.

DESEA colocarse un fregador de máquinas para garage o casa particular. Sabe cumplir con su obligación, español. Llamen Tel. I-2255. 6879 11 fb.

SEÑORA decente y trabajadora se ofrece para encargada de casa de huéspedes, cuidar oficina, atender teléfono, ama de llaves o cosa análoga Campanario 249. 6883 13 fb.

COBRADOR. Se ofrece español con garantía y buenas referencias para comercio, institución, administrador de casas o cosa análoga. Informan: Zulueta 24 1-2, Barbería Salón Sport de 9 a 11 y de 1 a 3. 6693 11 fb.

23. SOLARES YERMOS

Compras

COMPRO EN EL COUNTRY CLUB Y MIRAMAR

Compro solares con preferencia en la Quinta Avenida. También en Alturas Almendares y La Coronela. Teléfonos M-9595. A-5181. Jorge Gevantes. San Juan de Dios 3 2678-14 fb.

Ventas

SE vende un solar en el Reparto Santa Amalia, situado en la Avenida de su nombre y a una cuadra de la Calzada, tiene gran porvenir por la adquisición del "Víbora Park" por el Centro Gallego. Informa: Su dueño: Baldomero Rodríguez. Banco Nacional, 226. Teléfono A-4983. 6837.—14 Feb.

REPARTO MENDOZA

PARCELAS DE 10 POR 24 VARAS EN LAS MEJORES CALLES A PLAZOS, 6 POR 100 DE CONTADO Y UNO POR CIENTO MENSUAL. HAY ESQUINAS, VALDES, HABANA 76, BAJOS, DE 10 A 11 DE LA MAÑANA TELEFONO M-3811 6871—10

BUEN RETIRO. Con frente a la gran Avenida de Columbia tenemos lotes que puede usted adquirir hoy en buenas condiciones de pago y fijándole al lote la medida que desee tanto de frente como de fondo. Estos solares tienen calles, aceras, arbolado, agua, luz, teléfono y dos líneas de tranvías a media cuadra y en acera de sombra. y brisa. 250 pies sobre el nivel del mar. Su precio varía sobre mil quinientos ($1.500) según las medidas nuestras. L. S. Salmón. Obispo 50 altos. Teléfonos M-9494, M-1612. 6850 14 fb.

SOLARES A PLAZOS

Se venden varios solares situados en la parte más alta de la Víbora, Reparto La Floresta, solamente quedan 20 solares, pues todo el Reparto está vendido. Informes en el Teléfono A-8875. 6862 11 fb.

VENDO en Jesús del Monte, solar de 8x29 a la sombra, Reyes entre Luz y Pocito. Para más informes en Obispo No. 2, Café. Pregunten por Benjamín 6676 12 fb

EN LUYANO Y J. DEL MONTE

Vendo solares de esquina y centro y lotes propios para industrias, también doy dinero en hipoteca. Luyanó, 30. Teléfono I-4610. Hernández. 6317.—10 Feb.

VENDO un solar en la avenida de Acosta entre Avellaneda y Bruno Zayas, a la brisa. Mide 12x48 a $9 la vara, poco de entrada. Informan en horas de oficina. Aguiar 116. Teléfono M-5304 6660 10 fb

TERRENOS EN AYESTERAN A DOS CUADRAS DE CARLOS III A $40 — $30

Vendo parcelas de terreno en Maloja y Ayesterán con frente a Maloja a $40 y con frente a Sitios a $30 metro con 10x30. Mire usted qué medida Está a media cuadra de Infanta. No lo piense pues no hay banco que le garantice a usted su dinero como comprar una parcela en esta manzana. Venga a verme que le enseñaré los planos y escoja el suyo. Vidriera del Café El Nacional. San Rafael y Belascoain. Tel. A-0062, A-2319. Sardiñas y López.

TERRENOS EN AYESTERAN ESQUINAS Y CENTROS, GRAN MEDIDA

Vendo en la Calzada de Ayesterán parcelas de terreno con el frente que usted quiera y mire que por allí no hay terreno que estén tan bien situado como estas parcelas. Vidriera del café El Nacional. San Rafael y Belascoain, Tel. A-0062. A-2319. Sardiñas y López 6580 16 fb.

SE vende en lo mejor del Reparto Columbia un solar que mide 1.280 metros lineales y se da barato. Informan en Obispo 15 B. 6264-16 fb.

SOLARES YERMOS

SE VENDE

por enfermedad de su dueño un solar con dos accesorias y varios cuartos, ganan 70 pesos y se da en ganga. Justicia y Rodríguez. Jesús del Monte. 6371.—10 Feb.

EN LA CALZADA DE AYESTERAN Y MALOJA EL CENTRO DE LA HABANA

Vendo la esquina de Ayesterán y Maloja y la esquina de Ayesterán y Sitios, mide cada una 17x35 y las vendo por parcelas por Maloja lo mismo que con frente a Ayesterán con la medida que usted desee, este punto de gran porvenir toda esta calzada ha de ser comercial, no lo deje para mañana, compre el suyo hoy, asegure su dinero, por cada peso que usted gaste hoy mañana le valdrá tres, aquí su dinero le ganará dinero, no tenga usted temor que esto ha de ser el centro de nuestra capital y ha de haber tres veces más de lo que usted pague por él. Vidriera del café El Nacional, San Rafael y Belascoain, teléfono A-0062 y A-2319. Sardiñas y López. 5650.—11 fb.

SE venden novecientas varas a dos cuadras del Colegio de Belén y una de la Calzada de Columbia, esquina de fraile, y en una excelente situación por sus aires frescos, propio para fabricar varias casitas a 7 pesos vara. J. P. Quintana, Belascoain, 54, altos. Teléfono M-4735. 6518.—11 Feb.

SE venden a plazos, dos solares de 10x41, en la calle Antonio San Miguel, entre Avellaneda y Jorge, Víbora, a 6 pesos vara. Informan: Teléfono I-2915. 6015.—13 Feb.

AVENIDA de Acosta, cerca de Lawton, vendo un lote de mil metros, veinticinco por cuarenta, se da barato. Informan en el teléfono I-2466. 4538.—10 Feb.

SOLARES

Vendemos a plazos solares bien situados. Grandes facilidades de pago. MENDOZA Y CO. Obispo 63. Telf. M-6921 C 3782 Ind 17 ab

SOLARES A PLAZOS

Vendo en Santos Suárez, La Sola, Ampliación Mendoza, Ampliación Almendares, la medida que usted desee forma de pago el 6 por ciento del valor de entrada y el 1 por ciento mensual 10x30 varas con 170 pesos entrada y 30 pesos mensuales, 10x20, 100 entrada y 16 pesos al mes. Para tratar de estos terrenos diríjase al teléfono I-2647. Durege 88, esquina Santa Emilia, hay en todas las medidas. Jesús Villamarín. 6150.—6 Mzo

TERRENO EN GANGA

Se vende una bonita parcela con 22 metros de frente muy apropósito para edificar un edificio de apartamentos. Se dan grandes facilidades en la forma de pago. Está situado a una cuadra de Marina. Informa: G. del Monte. Habana 82. 6005.—11 Feb.

Ampliación de Almendares

Se venden dos solares en el mejor lugar del Reparto, en Avenida 6 y 12, entre el Parque Sport y la Fuente Luminosa, acera fraile, manzana 536, solares 14 y 15, mide cada uno 11 varas 96 centímetros de frente por 58 varas 96 centímetros de fondo. Informan: Teléfono U-2885. 5740.—12 Feb.

LUYANO. Se vende el hermoso solar situado en la lomita de Cueto, a una cuadra de la Calzada, entre Compromiso y Herrera, rodeado de hermosos edificios; único sin fabricar y única calle que tiene gas. Se compone de 10 metros de frente por 30 de fondo. Informes, Estudio del doctor Mario Fernández Sánchez, Habana 89, altos, teléfono M-7817 de 9 a 12 y de 3 a 5. 5155 11 f

POR aumentos comerciales se vende un terreno en lo mejor de la Habana, fabricado en parte rentando buen interés, emplea poco dinero. Informan: San Rafael número 20. Teléfono M-3864. Hanon. 4603.—10 Feb.

24. VARIOS

A los dueños de carros o camiones con carrocería de refrescos y gaseosas. Tenemos zonas sobrantes para quienes deseen trabajar nuestros productos. Informan: Franco, 50 al 54, esquina a Llinás. 7016.—17 Feb.

NECESITO HOMBRE DE MEDIANA edad, para atender una oficina. Sueldo 35 pesos y casa. Aguacate, número 126. 6784.—11 Feb.

VILLAVERDE Y COMPAÑIA

O'REILL 13

Teléfono A-2348 Unica Agencia que dispone de personal competente y recomendado por sus aptitudes, moralidad y referencias. Facilita cocineros, criados, jardineros, dependientes en todos giros, chauffeurs, fregadores, ayudantes, camareros y cuantos empleados necesiten, se mandan a cualquier punto de la Isla Villaverde y Ca O'Reilly 13. Teléfono A-2348. 7017.—17 Feb

DESEA colocarse un matrimonio español de encargados en casa de vecindad. Informan: S. Ramón 9, habitación número 5. 6776.—12 Feb.

BUEN negocio, esquina a Concha y Fábrica, se admite socio con garantía para ponerse al frente de un café Parado, cantina, lunch y tabacos, si no le gusta en sociedad, se le alquila la esquina para el mismo negocio. El lugar para el negocio no admite evidencia, pues en el mismo edificio radica negocio que le da vida, propia para tratar su dueño: Antonio Pérez. Teléfono I-4510. 6767.—14 Feb.

SE alquilan tractores "Best" en buen estado de 30 y 60 caballos con sus arados Lacrosse. Informes: Manzana de Gómez 437. 6905 11 fb.

COLOCADOS en esta semana; tres cocineras jamaiquinas, 35 pesos; una criada, 30 pesos; cocinera cubana, 30 pesos; manejadora alemana, 35 pesos, americanas, dos, 50 pesos; criada alemana, 30 pesos; cinco criadas españolas $30-25; una criada polaca, 25 pesos; otras más. Beers and Co., Habana. A-3070. (Establecida 1906). 6804.—10 Feb.

SE ofrece joven para camarero o dependiente para hotel o comercio. Informan: Industria, 72, bajos, Adolfo. 6834.—10 Feb.

LA AGENCIA LA UNION

De Marcelino Menéndez, 28 años de establecida. Unica que en cinco minutos facilita todo el personal con buenas referencias. Llamen al Teléfono A-3318. Habana 114. 6893 15 fb.

BUEN negocio. Para ampliar una industria en marcha se solicita persona que aporte $500 a $1.000. Tendrá $120 mensuales para sus gastos de sus utilidades, que pueden ser muy grandes según la actividad que se le de al negocio. Calle de Carvajal No. 11 cuadra y media calzada del Cerro, cerca de Tejas a cualquier hora. 6939 11 fb.

CONSTRUYO CON ECONOMIA

Proyecto a gusto del propietario. Cumplo mis contratos y dejo a mis clientes contentos de la obra que le realizo. Deme su obra y quedará satisfecho. C. Valladares. Constructor de obras. Lonja del Comercio. Departamento 434. Teléfono A-6560. 6640 11 fb.

HERRAMIENTAS de plateros, de ocasión, vendo varias. Losada. Villegas No. 6 por Monserrate. Tel. A-8054. 6599 12 fb.

GRATIS A ESPAÑA

Todo hombre útil y mayor de edad puede ir voluntario a el "Tercio" ganando 5.10 ptas. diarias y 500 pesetas como premio.

El día 20 sale el vapor "Alfonso XIII" con los legionarios.

Para informes San Pedro 20, Café. 441 15 d 5

M.E.C.D. 2016

HOY A LAS CUATRO DE LA TARDE SE PROPONE LLEGAR FRANCO A LA CIUDAD DE BUENOS AIRES

LA FELIZ LLEGADA DEL COMANDANTE FRANCO A RIO JANEIRO CAUSO EN TODA ESPAÑA UNA EXPLOSION DE ENTUSIASMO INDESCRIPTIBLE Y JUBILO INMENSO

POR EL AYUNTAMIENTO DE HUELVA, DONDE EL DIA 22 DE ENERO DIO COMIENZO EL VUELO, SE HA PEDIDO URGENTEMENTE AL GOBIERNO QUE CONCEDA AL COMANDANTE FRANCO EL TITULO DE MARQUES DE PALOS

El Ayuntamiento de Ferrol pedirá que en aquel puerto se establezcan talleres para la construcción de aviones así como una academia para aviadores. — Preparando festejos

BUENOS AIRES, febrero 9. (A. P.)—El Ministerio de Marina de la Argentina anuncia esta noche que el Comandante Franco se propone dar feliz término a su arriesgado vuelo España-Argentina, llegando a Buenos Aires mañana miércoles 10 del actual, alrededor de las cuatro de la tarde.

REINA EN ESPAÑA UN JUBILO INDESCRIPTIBLE ANTE LA FELIZ LLEGADA DE FRANCO A MONTEVIDEO

MADRID, febrero 9. (A. P.)—La noticia de la llegada de Franco a Montevideo, capital del Uruguay, provocó una nueva explosión de entusiasmo popular en toda España.

El entusiasmo se desbordó principalmente en Valencia, Barcelona, Sevilla y Madrid, entusiasmo que rayaba en el delirio cuando el "Plus Ultra" se pose mañana en aguas del Río de la Plata.

En Madrid, inmensas multitudes se aglomeraban esta noche ante las pizarras de los periódicos, ávidas de conocer los detalles de la llegada de sus heróicos compatriotas a la capital uruguaya, y la buena nueva fué lanzada instantáneamente sobre toda España mediante preparativos hechos de antemano por el gobierno.

Sobre la madre de Franco, residente en El Ferrol, lugar natal del intrépido aviador, llueven miles de mensajes de felicitación suscriptos por personas pertenecientes a todas las clases sociales, por haber dado a la patria dos de sus más esclarecidos hijos el Comandante Franco, "el Colón de los aires", y el General Franco, veterano jefe de la legión extranjera de Marruecos.

EL CARDENAL PRIMADO BENDICE A LOS AVIADORES

MADRID, febrero 9. (U. P.)—El Cardenal Primado de España ha enviado hoy al Comandante Franco a Montevideo el siguiente mensaje cablegráfico:

"Al clamor jubiloso de la madre patria por la intrepidez y el brillante éxito de usted y sus compañeros, preclaros hijos de España, se une la Santa Madre Iglesia con sus plegarias y bendiciones".

LOS GALLEGOS EN MADRID ORGANIZAN UNA GRAN FIESTA

MADRID, febrero 9. (U. P.)—El centro de Galicia en Madrid celebrará solemnemente la terminación del vuelo de Franco a Buenos Aires.

Toda la colonia gallega de Madrid tomará parte en la manifestación del aéro-club, el cual ha distribuído hoy invitaciones redactadas en términos altamente patrióticos haciendo resaltar la proeza de los aviadores españoles añadiendo que ni un solo gallego debe dejar de asistir a la manifestación.

El viernes por la tarde el gallego Basilio Alvarez disertará en el centro de Galicia sobre el tema de la ruta seguida por el "Plus Ultra". Además, se dará en el centro un concierto de música exclusivamente gallega.

LA UNION DE DAMAS ESPAÑOLAS Y EL CIRCULO DE BELLAS ARTES

MADRID, febrero 9. (U. P.)—El círculo de Bellas Artes se ha adherido al inmenso entusiasmo que reina en la Corte por la manifestación de mañana para celebrar la llegada de los aviadores españoles a Buenos Aires, y hoy envió a éstos un mensaje de felicitación.

Los estudiantes de Bellas Artes están organizando un gran festival para el día doce de febrero en honor de Franco y sus compañeros.

La Unión de Damas Españolas ha contribuído asimismo al homenaje nacional que se rendirá a los heroes del "Plus Ultra" a quienes envió hoy un mensaje cablegráfico felicitándoles efusivamente por su grandioso triunfo rogándoles que saluden a nombre de la citada Unión a todas las mujeres de América.

FRANCO SERA "MARQUES DE PALOS" Y TODOS LOS TRIPULANTES DEL "PLUS ULTRA" HIJOS ADOPTIVOS DE HUELVA

HUELVA, febrero 9. (A. P.)—El Municipio de Huelva, donde el 22 de enero dió comienzo el vuelo, ha pedido urgentemente al gobierno que dé al comandante Franco el título nobiliario de Marqués de Palos, como merecida recompensa a su hazaña.

La ciudad de Huelva hará también hijos adoptivos suyos a los cuatro tripulantes del "Plus Ultra" Franco, Ruiz Alda, Rada y Durán, y dará el nombre de Franco a la plaza principal de la población.

EN EL FERROL REINA JUBILO INDESCRIPTIBLE ANTE LOS SUCESIVOS TRIUNFOS DEL COMANDANTE FRANCO

MADRID, febrero 9.—(A. P.)—Llegan telegramas de Ferrol dando cuenta de las grandes manifestaciones que allí se forman en honor de Franco y de los tripulantes del "Plus Ultra".

Son numerosísimas las comisiones que acuden a dicha población a felicitar a la madre del Comandante Franco, a la cual se ha regalado una medalla de la Virgen del Carmen orlada de brillantes y adquirida por suscripción popular.

El Ayuntamiento de El Ferrol solicitará del Gobierno que en ese puerto militar se establezcan talleres para la construcción de aviones y una academia de aviadores. La petición será secundada por el Comandante Franco y los Ayuntamientos de Galicia. Ha comenzado ya en El Ferrol el adorno de las calles para solemnizar la llegada de los aviadores a Buenos Aires. Los principales comercios lucen patrióticas alegorías con retratos de los tripulantes del "Plus Ultra". Las sociedades obreras se disponen a realizar un homenaje en honor del mecánico Rada.

El alcalde ha dirigido una patriótica alocución al vecindario invitándole a engalanar las casas y concurrir a los actos que se organizan en honor de los hermanos Franco.

LOS ESTUDIANTES SEVILLANOS, EN MANIFESTACION MONSTRUO RECORREN LAS CALLES VITOREANDO A ESPAÑA Y A LA ARGENTINA

SEVILLA, febrero 9.—(A. P.)—Se ha improvisado una manifestación monstruo de estudiantes que ha recorrido las calles de la ciudad dando vivas a España, a la Argentina, al Presidente Alvear y al Rey Alfonso. Después de desfilar por las calles principales, se disolvió ante el monumento de Colón.

En el teatro de San Fernando se ha celebrado un mitin en homenaje a los aviadores, reinando entusiasmo desbordante.

COMENTARIOS DE "EL DEBATE" AL VUELO DEL "PLUS ULTRA"

MADRID, febrero 9.—(A. P.)—Hablando del éxito del vuelo del "Plus Ultra", "El Debate" dice en su edición de hoy:

"Todos los que han contribuído al éxito del viaje desempeñan una función indispensable y sin cada uno de ellos no se hubiera podido llevar a acabo. Claro es que la dirección y la responsabilidad han de centrarse forzosamente en la persona del Comandante, y que a él ha de atribuirse el resultado próspero, como se le hubiera tribuído al adverso. Por eso es interesante, como un ensayo más de nuestra peculiar psicología, ver cómo se traduce el entusiasmo popular en preferencias por unos y por otros de los que contribuyen a escribir la misma página gloriosa. Desde el Comandante Franco hasta el teniente de navío Durán, todos tienen su misión y la han cumplido seria y dignamente. Cada cual dentro de su función y con distinto grado de responsabilidad han llegado a constituir un todo armónico".

CARTA DE RUIZ DE ALDA DANDO INTERESANTES DETALLES DEL VUELO

MADRID, febrero 9.—(A. P.)—El capitán Ruiz Alda ha escrito una carta a un amigo manifestándole que el radiogoniómetro ha funcionado perfectamente, sirviendo de mucho para la orientación y llegada del "Plus Ultra" a los distintos puntos que llevó como destino.

En el relato que hace del viaje de Palos a Las Palmas, Ruiz Alda dice:

"Desde cincuenta kilómetros de las costas españolas las nubes, que estaban a trescientos metros de altura, nos han impedido ver ni hacer observaciones astronómicas. Siempre pudimos transmitir; pero recibíamos sólo de los barcos cercanos. El radiogoniómetro nos marcó ciempre Las Palmas a siete grados por estribor, pudiendo a partir de las once de la mañana, orientarnos perfectamente dejando a Lanzarote para ir sobre Las Palmas. Las nubes impedían nuestra visión, pero cuando estábamos metiéndonos por un agujero, el radiogoniómetro marcó exactamente el sitio y vimos al descender que estabámos sobre el Puerto de la Luz. Todos los barcos del trayecto han funcionado perfectamente dándonos continuamente su posición, que nosotros aprovechábamos".

AL SALTAR DEL "PLUS ULTRA" EN MONTEVIDEO RECIBE TELEGRAMAS DE SUS SERES QUERIDOS

MONTEVIDEO, Uruguay, febrero 9. (A. P.)—Cuando el comandante Franco saltó del "Plus Ultra" ya en aguas de este puerto, se le entregaron varios cablegramas de su familia. Uno de ellos era de su esposa y otro de su padre. El intrépido comandante se sintió visiblemente emocionado ante los mensajes de sus seres queridos y las lágrimas se le asomaron a los ojos.

Los tripulantes del "Plus Ultra" se proponen regresar a Montevideo el martes de la semana próxima para asistir a los festejos aquí organizados en su honor.

El mecánico Rada nos manifiesta que el vuelo desde Río Janeiro fué efectuado en excelentes condiciones, a pesar de que durante todo el trayecto tuvieron un fuerte viento de proa que retrasó su partida de Río Janeiro.

No obstante, la pérdida de tiempo ocasionada por esta circunstancia adversa, la compensaron más tarde después de dejar atrás a Santa Catalina, en cuyos parajes hallaron corrientes atmosféricas favorables. En esta etapa, el hidroplano transportó por los aires una carga total de 3.700 kilógramos. Durante el vuelo, los aviadores comieron galletas y huevos duros, y bebieron agua mineral. En su descenso a lo largo de la costa, mantuvieron una velocidad media de 170 a 175 kilómetros por hora.

CIEN MIL PERSONAS VEN LLEGAR A FRANCO A MONTEVIDEO

MONTEVIDEO, febrero 9. (U. P.) Cien mil personas llenaron esta noche los muelles de este puerto para contemplar, siquiera fuese por un solo instante, al comandante Franco.

Al dejar su nave el comandante Franco y sus compañeros, fueron transportados en lanchas gasolineras a bordo del crucero "Montevideo", donde recibieron un saludo cordial de los representantes oficiales del gobierno y del municipio. Inmediatamente después, se les condujo al hotel Parque, en el que pasarán la noche.

Franco se ganó todos los corazones del pueblo con su contagiosa sonrisa que, a pesar del largo y fatigoso viaje, no había desaparecido. Centenares de muchachas cargadas de flores las arrojaron a los aviadores a su paso triunfal hacia el hotel.

Hay gran agitación entusiástica en toda la ciudad, recorriendo las calles varios grandes grupos de manifestantes que tremolan banderas, y gritan "Viva Franco".

La actualidad gráfica en España

EXCURSION DEL REY A ANDALUCIA.—Cacería regia en la finca "Moratalla", del Marqués de Viana.—El Rey con el Marqués de Viana e hijo, Marqués de la Coquilla, y el Marqués de la Guardia al pié de las reses cobradas durante un ojeo.
(Servicio gráfico especial del DIARIO DE LA MARINA.—(Foto. Marín)

EL OBJETIVO DEL VIAJE DE PETAIN A MARRUECOS ES OBLIGAR A EL-KRIM CON UNA OFENSIVA A PEDIR LA PAZ

Por un hidroavión como el empleado por el comandante Franco fué echada a pique en las costas de Alhucemas una falúa de los rifeños siendo muertos los que llevaba

NUEVA YORK, febrero 9 (S. E.)—El Gobierno francés está atacando simultáneamente los tres problemas más importantes que actualmente afectan a la nación, esto es, la situación financiera, la guerra con Abd el Krim y la revolución en Siria.

De estos dos problemas coloniales, Siria parece ofrecer la solución más inminente: las tribus drusas han solicitado entablar negociaciones de paz, y el alto comisario ha accedido con la sola condición de que los drusos entreguen sus armas. La perspectiva de paz en Siria parece, por tanto, brillante. La guerra drusa no fué una protesta fundamental contra el régimen del mandato francés, sino que la precipitó la brutal y opresiva conducta del representante militar de la nación mandataria en el territorio druso, agravada por la falta de tacto y de nervio por parte del citado alto comisario francés, general Sarrail. Según la versión drusa, sus jefes acudieron a las armas a causa de la violación de los representantes militares franceses de las leyes de hospitalidad muslines, al apoderarse de un prisionero que se había refugiado en la residencia del Sultán El Atrash. El levantamiento de Damasco fué provocado por una horrible "lección objetiva" dada por los franceses, que consistió en exponer gran número de cadáveres de bandidos o rebeldes en la plaza del mercado.

En cuanto a la otra empresa colonial en que Francia está empeñada, el viaje del Mariscal Petain a Marruecos tiene por objeto principal preparar la ofensiva contra Abd el Krim. El fin inmediato es obligar al caudillo rifeño a que haga proposiciones de paz. Cierto es que todos los intermediarios enviados por este jefe moro para negociar la paz han sido rechazados en París, pero ello obedece a que la intención de Abd el Krim no era honrada y sí solo una maniobra para dividir a españoles y franceses, pues las condiciones en que España y Francia pueden aceptar la paz son bién conocidas.

Resulta una ironía del destino el hecho de que Francia sostenga guerras en Marruecos y en Siria en los precisos momentos en que la política francesa en Europa se haya manifestado a favor de la paz y la reconciliación. Damasco y el Rif llegaron a ser problemas franceses, no bajo la **administración** nacionalista de Poincare, sino durante la ascendencia del bloque radical Herriott-Painlevé, cuyas buenas intenciones en favor de la cordialidad e inteligencia con todo el mundo impresionaron favorablemente a las demás naciones.

UNA EMBARCACION MORA ECHADA A PIQUE EN ALHUCEMAS

MADRID, febrero 9.—Una pequeña embarcación tripulada por tres moros que navegaban a lo largo de las costas de Alhucemas fué echada a pique por un hidroavión español de tipo análogo al que ha empleado Franco en su vuelo a Buenos Aires.

Al regresar de bombardear a Alhucemas, los pilotos descubrieron la falúa en el mar, y con una bomba mataron a los tres moros y hundieron la embarcación.

MILLAN ASTRAY ES NOMBRADO JEFE DEL TERCIO EXTRANJERO

MADRID, febrero 9.—(A. P.)—Ha sido nombrado jefe del Tercio Extranjero el Coronel José Millán Astray, el cual ha visitado al Rey para despedirse antes de incorprarse a su nuevo destino.

DIVISANSE DESDE LAS POSICIONES ESPAÑOLAS LOS NUEVOS PUESTOS FRANCESES

MELILLA, febrero 9.—(A. P.)—Dicen de Ajdir que desde las posiciones españolas se ven perfectamente los nuevos puestos avanzados franceses recientemente establecidos.

Los aviadores españoles volaron sobre Gueznaya y Marnisa, observando que las altiplanicies están cubiertas de nieve, lo que dificulta grandemente las operaciones y avance de los franceses.

DISPONENSE LOS REYES A ASISTIR EN MALAGA AL HOMENAJE DE LOS REGULARES

MADRID, febrero 9—(A. P.)—Los Reyes saldrán esta noche con dirección a Málaga para asistir allí al homenaje de los Regulares de Melilla. Llevan de séquito al Duque de Miranda, al general Primo de Rivera, al Ministro de Fomento y al general Zabalza.

El Tratado de Comercio con Cuba

Hace pocos días publicaban los periódicos asturianos unas fotografías que parecían cosa de otros tiempos, pues en ellas se veían grupos de personas repartiendo candidaturas, filas de electores disponiéndose a votar y multitud de automóviles esperando ante un edificio en el que se verificaba un escrutinio. Aunque todo ello ocurría en Cuba, los actores de esta civil contienda eran españoles, y, más concretamente, hijos de Asturias, y se trataba de elegir la Junta directiva del Centro Asturiano de la Habana.

El hecho de que unas elecciones de ese género, que ordinariamente no preocuparán ni a los propios interesados, hayan trascendido a la Prensa de la región y hasta hayan originado el espectácudo callejero reproducido en las fotografías citadas, es lo bastante elocuente para hacer ver a los que no lo sabían la importancia que en Cuba tiene la colonia asturiana, y, como es natural, lo que a nuestra provincia tiene que afectar todo cuanto con Cuba se relacione. No es, por tanto, de extrañar que ante el anuncio de un nuevo Tratado comercial con la República antillana se haya preocupado aquí bastante gente de lo que pueda llegar a ser el Tratado que se anuncia y de la necesidad de que en él se dé satisfacción a las justas aspiraciones de los asturianos de aquí y de Cuba, que conocen por experiencia los graves inconvenientes que ofrece la situación actual y desean remediarlos.

Aunque en toda España ha despertado cierta expectación entre los inmediatamente interesados el anuncio del Tratado con Cuba, es seguramente en Asturias donde el efecto ha sido mayor, porque también los intereses son de mayor importancia.

Así como una de las principales riquezas de Cuba es el azúcar, una de las más importantes de Asturias, y llamada a obtener mucho mayor desarrollo, es la producción de sidra. Si a consecuencia del Tratado se dificulta la entrada de azúcar cubana en España, y, como consecuencia, de sidra asturiana en Cuba, sufrirá esta última industria grave quebranto, pues uno de sus mejores y más seguros mercados es precisamente el cubano, debido, sin duda, al gran número de paisanos que en aquellas tierras viven. Cierto es que al no entrar azúcar en Cuba, la industria azucarera de España podrá defenderse mejor; y como en Asturias hay alguna fábrica de la Sociedad General Azucarera y nuestros labradores siembran remolacha para ella, por este lado el inconveniente de la falta de exportación de manzana podía compensarse en parte con la seguridad de obtener un buen rendimiento de la remolacha. Por desgracia, las cosas no son tan sencillas, y por eso apasiona aquí más el asunto que en el resto de la Península.

Los asturianos que viven en Cuba no lo hacen en calidad de turistas, ni de rentistas ociosos: son hombres que viven de su trabajo y de su industria, y precisamente una de las actividades a que con preferencia se dedican es la de la industria azucarera. Resulta, por lo tanto, que si en el Tratado no se llega a la admisión del azúcar de Cuba en condiciones aceptables para que pueda hacerse aquí un mercado, los asturianos sufrirán un doble perjuicio: los de allá, como productores de azúcar, y los de aquí, como productores de sidra. Y conviene hacer constar que algo parecido a lo que ocurre con estos dos productos pasa con otros que se verán en situación parecida, por ejemplo, nuestras conservas de pescado y el tabaco de Cuba.

Como el Tratado no se hace sólo para Asturias (que en este caso sería bien fácil de hacer), sino para toda España, hay muchos intereses que se oponen a lo que sería un beneficio para nuestra región. Sin pretender, ni mucho menos, que los demás sean sacrificados en beneficio de Asturias, quiero llamar la atención hacia las grandes dificultades que se han de encontrar siempre para celebrar Tratados eficaces con América, en tanto nuestra industria, en general, no se encuentre preparada para vivir sin el apoyo de un Arancel casi prohibitivo. Negarse a recibir productos a industrias nuestras que no están en situación de competir con ellos, puede ser un resultado momentáneo para evitar una crisis particular a determinada industria; pero a la larga es fomentar el aislamiento y permitir que otros pueblos de economía más pujante se adueñen de los mercados americanos, arrojándonos de ellos para siempre.

Se ha hablado mucho de hacer "labor práctica" en nuestra aproximación a América; y se han burlado algunos de los intelectuales que sólo pronuncian discursos y dan lecciones y conferencias. Acaso hayan hecho poco; pero han hecho lo único serio y eficaz que hasta ahora se hizo. Desde luego, infinitamente más que todos los hombres prácticos y todas las fuerzas vivas obligadas forzosamente a la inacción por el temor de lesionar en lo más mínimo los intereses creados.

Leopoldo ALAS ARGÜELLES

PIDESE QUE SE DECLARE DE OBLIGACION USAR EL CARBON NACIONAL EN LAS INDUSTRIAS

Se refiere la medida a las industrias nacionales que estén protegidas por el arancel del Estado, toda vez que esas industrias han sido beneficiadas con esa condición

SIGUE ESTUDIANDOSE EL TRATADO HISPANO-CUBANO

Se ha terminado en la casa de Moneda la acuñación de las nuevas monedas de cobre y niquel de un valor de 25 céntimos de peseta, habiendo hecho entrega de ellas al Banco de España

PIDESE QUE SE DECLARE OBLIGATORIO EL CONSUMO DE CARBON NACIONAL POR LAS INDUSTRIAS QUE PROTEGE EL ARANCEL

MADRID, febrero 9. (U.P.) La Federación Hullera Nacional ha presentado una propuesta al Consejo Nacional del Combustible, recientemente creado por el Gobierno, para pedirle que se declare obligatorio el consumo del carbón mineral para cuantas industrias estén protegidas por el arancel aduanero del Estado.

Fúndase la petición en la teoría de que la protección aduanera ha sido otorgada sobre la base de que las industrias beneficiadas por ella consuman el carbón de producción nacional.

COMENTASE FAVORABLEMENTE EL ACUERDO DE CUBA DE ELEVAR A EMBAJADA SU LEGACION EN MADRID

MADRID, febrero 9. (A.P.) El Gabinete estuvo reunido en consejo hasta la hora en que Primo de Rivera y el Ministro de Fomento salieron para Málaga acompañando a los Reyes.

Comentóse con satisfacción el acuerdo del Gobierno de Cuba acordando elevar a Embajada la Legación de dicho país en Madrid, así com las manifestaciones espeñolistas de la misma.

SIGUE ESTUDIANDOSE EL TRATADO HISPANO-CUBANO

MADRID, febrero 9. (U.P.) Las negociaciones para el tratado de comercio entre Cuba y España siguen siendo motivo de todo el interés del Gobierno.

En el Ministerio de Hacienda se reunieron hoy el Ministro de este ramo señor Calvo Sotelo, el de Estado, señor Yanguas, y los directores del Timbre y de la Tabacalera Nacional, señores Espinosa y Monteros, con el objeto de adelantar los estudios del tratado, especialmente en lo que se refiere a las cláusulas que afectan a las industrias españolas del tabace.

EL PRINCIPE ALFONSO ASISTIO A UN BAILE ORGANIZADO EN SU HONOR

MADRID, febrero 9. (A.P.) El Príncipe Alfonso, heredero de la corona de España, ha asistido por primera vez a una fiesta de la aristocracia española. El joven Príncipe, que tiene ahora 19 años de edad, asistió anoche a un gran baile dado en su honor por el Marqués de Viana, al que fueron invitados la nobleza y la élite de la nación.

El Rey Alfonso, la Reina Victoria, los grandes de España, los miembros del cuerpo diplomático y los oficiales del ejército y de la marina, con sus brillantes uniformes, dieron esplendor al baile.

ULTIMADA LA ACUÑACION DE LAS NUEVAS MONEDAS CUPRINIQUEL ESPAÑOLAS

MADRID, febrero 9. (A.P.) Está terminada la acuñación de las nuevas monedas de cuprinique! con valor de 25 céntimos de peseta La Casa de la Moneda ha hecho ya entrega de las mismas al Banco de España, en cuyas cajas están depositadas en espera de que se publique la disposición ministerial que ha de hacer obligatoria su circulación.

PERSISTE EN ESPAÑA EL TEMPORAL DE LLUVIAS

MADRID, febrero 9. (A.P.) Persisten las lluvias copiosas en el Norte de España. La temperatura máxima se registró en Oviedo, de 19 grados y la mínima, en Avila, de 2. En Madrid fué de 10. 8 y 5 máxima, a la sombra y mínima respectivamente. Pronostícanse chubascos en toda España.

DIEZ MILLONES DE PESETAS DA EL ESTADO ESPAÑOL PARA LA AVIACION

Además se están preparando dos grandes vuelos para una fecha próxima; uno a las Filipinas y otro a Fernando Poo para el que están en Africa, estudiándolo dos capitanes

MADRID, febrero 9. (A.P.) Para saber la opinión de la aviación militar española, de cuyas filas ha salido Franco, acerca del vuelo que realiza, visitamos la Escuela del Aeródromo de Cuatro Vientos de Madrid, donde se halla la academia y parque de todos los servicios aviatorios españoles. El local se halla cerca del campamento, habiéndose construído amplios hangares, talleres y demás dependencias, teniendo grandísimos campos y aerodromos experimentales.

Entre los demás edificios se eleva un gran palacio donde están las oficinas de los jefes, las salas de descanso de los aviadores y otros servicios. Los compañeros de Franco comentan todos con interés las incidencias del vuelo, planeado y estudiado por aquella escuela. Todos los camaradas del intrépido comandante se hallan entusiasmados con el resultado alcanzado, considerándolo un verdadero triunfo para la aviación española.

Alfredo Kindelán, coronel instructor que hace años estuvo extraviado en una excursión aérea, hallándosele después de varios días en pleno mar, nos dice: "Es un verdadero triunfo para la aviación española que cuenta además de Franco, con cuarenta pilotos de igual calidad y condiciones". Kindelán elogia cuanto de deportivo tiene el acto, así como en cuanto la hazaña sirve para acercar espiritualmente a España y sus hijas de Sur América.

Recientemente ha comenzado en Cuatro Vientos la fabricación de aparatos españoles de aviación marca "Acme", de los que irá en breve una escuadrilla de seis a Africa a tomar parte en las operaciones militares que allí se desarrollan. Todo el material de estos aparatos es netamente español.

El Estado Español ha dedicado diez millones de pesetas el año pasado en pro de la aviación española.

La escuela de aviación estudia las posibilidades de emprender la fabricación de material y aeroplanos en España, preparando dos grandes vuelos para fecha próxima.

Uno para las Filipinas, que lo realizará el capitán de Artillería Joaquín Loriga, acompañado de Eduardo González Gallanza y Rafael Martínez Esteve, ambos de infantería, y llevarán tres mecánicos. Estos aviadores se están entrenando ya con un aparato Breguet 19 con motores Lorrain, y se proponen hacer el vuelo por la ruta terrestre, yendo por Tierra Santa, Siria, India, China, Japón y de allí a Manila, saliendo de Madrid a fines de marzo.

Otro vuelo que se prepara es el de España a ernando Poo, para lo cual están en Africa dos capitanes de Ingenieros, Alejandro Más y Ricardo Bellot, y el capitán de Infantería Ignacio Jiménez Martín.

MOVIMIENTO TEATRAL EN ESPAÑA

MADRID

MARAVILLAS.—"La española que fué más que reina", comedia anecdótica de los Sres. Contreras Camarco y López de Saa.

Bernard Shaw necesitó varios días para su "Vuelta a Matusalén". No es de extrañar que los señores Contreras Camargo y López de Sáa necesiten bastantes horas para "La española que fué más que reina", cuya acción empieza en 1845 y termina en abril de 1920. Son setenta y cinco años, o la vida de una mujer. A las dos concluía el espectáculo.

La figura de nuestra pompatriota Eugenia de Montijo, emperatriz de los franceses (y por lo tanto más que reina), tiene elementos más que sobrados para interesar a un hombre de nuestros días, sobre todo si es español. El prestigio de su hermosura, perpetuada por los pinceles; la grandeza y la amargura de su destino, despiertan la emoción. Pero está todavía demasiado cerca de nosotros, y por lo mismo sólo parece posible sacar en claro las partidas de su haber y prescindir de las del debe, en un empeño como el llevado a cabo por los afortunados autores de "La muerte del ruiseñor".

El procedimiento anecdótico inaugurado con aquella obra por los autores es fielmente seguido en ésta. Se trata sólo de repartir entre los diversos personajes los testimonios elegidos para representarla en diversos momentos de su vida: en la Granada de sus mocedades; en el Palacio de Compiegne, cuando Napoleón pide su mano; en las Tullerías el día de sus bodas; en París, cuando los desvíos del Emperador la atormentan, y más tarde, cuando el Imperio se arruina, y más tarde aún, ya anciana, en su conversación con un guarda de los paseos públicos que acaba por reconocer en ella a la Soberana de otros días. Es la historia por ráfagas; un retrato fragmentario de la pequeña corte de Napoleón el Pequeño, dominada por una mujer que tuvo para nosotros el atractivo de ser española.

Muchos personajes históricos salen a escena, principalmente Próspero Merimée, a quien corresponde el papel simpático del consejero prudente de todas las comedias, que no siempre luce nombre tan preclaro. Los autores se han mostrado, en general, dentro de su criterio, respetuosos con el documento y la anécdota y poco afortunados en el diálogo.

Concha Torres ha procurado ser un fiel trasunto de la protagonista, en sus alternativas de gracia juvenil, ambición de mocedad, orgullo de mujer y nostalgia dolorosa de otros tiempos. El señor Morcillo exageró la gracia del personaje de La Chesnaye. Para conseguir el decoro escénico no se ha omitido elemento ninguno. Los cuadros, aunque desiguales, resultan vistosos.

Los autores fueron llamados varias veces a escena.

EL RAID AERO DE FRANCO Y EL BANCO AGRICOLA DE CAMAGÜEY

El señor Administrador del Banco Agrícola de Camagüey ha dirigido al señor Presidente del Centro de la Colonia Española de aquella ciudad una carta uniéndose al mismo para la celebración de los festejos que se tienen proyectados para cuando se conozca la noticia del arribo a Buenos Aires del Comandante Franco. Dicho Centro nos ruega hagamos constar su agradecimiendo a la referida Institución, así como a las autoridades locales y al señor Obispo diocesano, por su decidida cooperación a los festejos que habrán de celebrarse.

He aquí la carta a que hacemos referencia:

BANCO AGRICOLA DE PUERTO PRINCIPE

Camagüey, febrero 8 de 1926.

Sr. Presidente de la Colonia Española. — Ciudad.

Señor: Deseoso este Banco de sumarse al homenaje en honor del genial aviador, Comandante Franco, acordó cerrar sus puertas tan pronto como se sepa la llegada a Buenos Aires y ponerse al lado de ustedes para compartir tan fausto acontecimiento que cubre de honor y de gloria a nuestra raza.

De usted muy atentamente,

BANCO AGRICOLA DE PUERTO PRINCIPE

(f.) El Administrador.

CELEBRAN EN PONCE LA HEROICA HAZAÑA DE LOS AVIADORES ESPAÑOLES

PONCE, Puerto Rico, febrero 9.

DIARIO DE LA MARINA, Habana.—En el aristocrático Club Deportivo de esta ciudad a iniciativa de los señores Cónsules Aybar, de la República de Santo Domingo y Domínguez Torres, de la República de Cuba, se ha celebrado un brillante banquete en honor de la portentosa hazaña realizada por el intrépido aviador español Comandante Franco y sus dignos compañeros Capitán Ruiz de Alda y mecánico Rada.

En la mesa presidencial se colocó un espléndido retrato del notable aviador, adornado con la bandera de España.

Los señores cónsules citados, el Presidente del Ayuntamiento, el Cura Párroco de esta ciudad, los directores de los periódicos y otras personas notables, pronunciaron elocuentes discursos.

Después de la fiesta que quedó muy lucida se trasmitió un extenso cablegrama al Comandante Franco haciendo votos por la feliz terminación de su inigualada proeza.

Betancourt.

Desde España

EL CASTELLANO

Se va a celebrar próximamente en Washington un congreso de periodistas americanos; se piensa de los representantes que pasen de setecientos; se sabe de sus determinaciones que tendrán verdadera trascendencia...

Mas ¿cuál será en el congreso el idioma oficial? ¿El francés...? ¿El inglés...? ¿El español? Presume Francia de formar el alma de la América latina de acuerdo con su acervo literario y su trabajo científico. Presumen los Estados de la Unión de su fuerza material y es en la capital de su república donde va a celebrarse la asamblea, y serán yanquis sin duda la mayor parte de los concurrentes... La América española cuenta hogaño con magníficos prestigios; corre hoy por todos sus lares una doctrina de orgullos, altiveces, profecías, que dice de la América del Norte que es ya un pueblo del pasado, y cuenta de la América del Sur que es pueblo de porvenir; se eleva ahora de sus cátedras el verbo afirmativo y contundente que habla a la humanidad de esta manera:

—La raza definitiva, la que llevará en su sangre los impulsos, los arrestos, las potencialidades más fecundas de todas las demás razas, la raza cósmica, en fin, saldrá dentro de poco de nosotros...

¿Y cuál será el idioma que se adopte en el congreso de Washington? ¿El francés? ¿El inglés? ¿El español?

La prensa de la América latina ya ha iniciado su campaña al fin de que se adopte el español.

Durante la hecatombe universal, gran número de alemanes prisioneros en los países contrarios dedicaban sus tiempos y sus ocios al estudio de la lengua de Castilla; no faltó quien tomara este suceso como motivo de júbilo, por entender que probaba la inmensa virtualidad de nuestro idioma. Como motivo de júbilo, se consideró también en diversas ocasiones el que existieran cátedras de español en Burdeos, en Tolosa, en Montpellier, en París, en Hamburgo, en Columbia, etcétera, ecétera. Como motivo de júbilo, el que los profesores que lo enseñan en los Estados Unidos publicaran "Hispania", una revista para darlo a conocer...

Más que razón de alegría, lo son de pena todos estos datos. Porque el afán que hoy muestran los franceses, los alemanes, los ingleses, los italianos, los yanquis... por poseer nuestra lengua, no es el afán romántico de ayer, que buscaba en este estudio el saboreo perfecto de nuestra literatura y la penetración de nuestra psiquis; es el afán materialista de hoy, que busca el dominar en los mercados que despreciamos nosotros y el adentrarse en el alma de un gran número de pueblos olvidados por nosotros, que si no son la raza de mañana, serán indudablemente los imperios de mañana...

C. CABAL.

HOMENAJE A FRANCO EN SAGUA LA GRANDE

(Por Telégrafo.)

Sagua la Grande, febrero 9.—DIARIO DE LA MARINA, Habana.—El Ayuntamiento de esta villa ha acordado, por unanimidad, declarar día de fiesta local el siguiente al arribo de Franco a Buenos Aires, habiendo sido muy bien acogido por la opinión pública dicho acuerdo.

Reina inmenso entusiasmo con tal motivo, preparándose grandes fiestas, como solemne Te Deum, banquete, sesión solemne en el Casino Español, retreta y fuegos artificiales.

Corresponsal.

FIESTAS EN PINAR DEL RIO

(Por Telégrafo.)

Pinar del Río, febrero 9.— DIARIO DE LA MARINA, Habana.—La Colonia Española de esta ciudad ha lanzado hoy un manifiesto anunciando que estando al terminar la proeza aérea de la travesía Palos de Moguer-Buenos Aires, se han acordado los siguientes festejos.

Al recibirse la noticia de la llegada del "Plus Ultra" a la capital argentina se dará a conocer al pueblo, por medio de las campanas de la catedral y las sirenas de las fábricas y automóviles. La noche del mismo día habrá recepción y baile en los salones de la Colonia, estando invitadas las autoridades y la sociedad pinareña.

La pizarra del DIARIO DE LA MARINA, instalada en el Hotel Ricardo, atrae las multitudes en espera de noticias.

Pruneda,
Corresponsal.

Para Festejar la llegada de Franco a Buenos Aires

ESPAÑA INTEGRAL

Con motivo del fausto suceso del próximo arribo a Buenos Aires de los audaces aviadores españoles que han cruzado felizmente el Atlántico, la patriótica Institución España Integral, celebrará los siguientes festejos:

El día de la llegada Buenos Aires se cantará un solemne Te Deum en la Iglesia del Sagrado Corazón de Jesús de los Padres Jesuitas de la calle Reina, a las 7 de la noche.

Después saldrán en manifestación la Directiva, asociados y público que desee agregarse desde la Iglesia de Reina hasta el Centro Gallego de la Habana, haciendo el siguiente recorrido: calle Reina hasta Galiano, Galiano hasta San Rafael y baja por San Rafael hasta el Centro Gallego de la Habana, donde se sumarán a los festejos por esta Institución organizados.

Al Te Deum de España Integral asistirán el Excmo. Sr. Ministro de España, Secretarios de la Legación, Cónsul General, Vice-Cónsules y asociaciones españolas.

El Excmo. Sr. Arzobispo de Guatemala de paso por la ciudad de la Habana, entonará el Te Deum y dirigirá la palabra al público en el templo congregado.

Las campanas de la iglesia se echarán a vuelo.

EN SANTIAGO DE LAS VEGAS

La Delegación de España Integral en Santiago de las Vegas, celebrará los siguientes festejos: una sección de la banda de música de España Integral recorrerá las calles de la población, las campanas se echarán a vuelo y más tarde en los salones del Casino Español de Santiago tocará una retreta la Banda de Música.

La Directiva de la Delegación cursará un cable de felicitación a los aviadores españoles a su llegada a Buenos Aires.

M.E.C.D. 2016