SECCION 1ª

EL TIEMPO
LA NOTA DEL OBSERVATORIO
VEASE EN LA PAGINA DOCE

DIARIO DE LA MARINA

EDICION DE LA MAÑANA
INFORMACION CABLEGRAFICA MUNDIAL POR NUESTROS HILOS DIRECTOS

SECCION 1ª

AÑO XCIV.—NUM. 15. El periódico más antiguo de Cuba

LA HABANA, VIERNES 15 DE ENERO DE 1926.—SANTOS PABLO, MACARIO Y MAXIMO

Acogido a la franquicia postal

28 PAGINAS—5 CENTAVOS

FRANCIA TEME A OTRA CRISIS MINISTERIAL

Toda la nación está agobiada de pesimismo ante el temor a una crisis que sería terrible

POSIBLE CATASTROFE

Ante el peligro de más graves sucesos comprenden que debe mantenerse a Briand en el poder

IMPUESTO RECHAZADO

Este gravaba al comercio y en su lugar se acordó un arreglo del proyecto de los socialistas

FRANCIA, enero 14.—(U. P.)—Las probabilidades políticas que pueden traer una nueva crísis ministerial en la nación, tienen completamente congojado el ánimo francés.

Se estima que si cae el actual Ministerio de Briand, en virtud del posible fracaso del plan Doumer en la Cámara, ocurrirá una catástrofe.

El periódico "L'Oeuvre" dice que es necesario mantener a Briand en el Gobierno a toda costa, ya que "no puede adivinarse lo que ocurrirá con posterioridad".

"L'Eclair" atribuye a Briand la intención de disolver el Parlamento con el propósito de no convocar a nuevas elecciones en mucho tiempo, "de modo que el país se decida por la revolución o contra ella".

El Comité Parlamentario de Hacienda rechazó hoy el plan de Doumer que establece un nuevo impuesto sobre el comercio, adoptando en cambio una proposición de Blum, que no es más que un disfraz del proyecto socialista de la

(Continúa en la página 19)

INAUGURACION DE LA COLONIA ESPAÑOLA DE ARTEMISA

Hemos tenido el placer de recibir la visita de los señores Marcelino Gutiérrez; José Menéndez Parón y Alfredo Meana, presidente y vocales respectivamonte de la Junta Directiva de la Colonia Española de Artemisa, que tuvieron la atención, que muy sinceramente agradecemos, de invitar a nuestro Director, para la inauguración que de su hermoso edificio habrá de celebrarse el día 24 del corriente, con escogidos actos, en los que se festejará tan fausto acontecimiento.

Mucho hemos estimado la atención de los dignos miembros de la Direciva de la Colonia Española de Artemisa, por cuyos éxitos los felicitamos cordialmente.

EN AUSTRALIA SUFREN UNA TERRIBLE OLA DE CALOR

SYDNEY, enero 14.—(U. P.)—Una terrible ola de calor, que nadie recuerda semejante en tiempos pasados, se ha cernido sobre esta población en los días pasados y ha causado muchos perjuicios derivados de los fuegos de las cosechas que ha ocasionado.

En Nueva Gales del Sur, ha ocurrido un incendio que destruyó más de dos mil millas cuadradas de trigo.

ESTA ASEGURADO EL TRATADO ENTRE CUBA Y ESPAÑA

Así lo manifestó ayer en el Club Rotario, el presidente de la Cámara, doctor Zaydín

MANIFESTACIONES DEL REY

Declaró el Monarca que juzgaba de imprescindible necesidad el tratado de comercio con Cuba

Celebró ayer su acostumbrada sesión el Club Rotario de la Habana con asistencia, como invitado de honor del Presidente de la Cámara de Representantes, doctor Zaydín.

La comisión designada para sugerir un tema a tratar en la Sexta Conferencia Panamericana propuso, y fué aprobado, el siguiente: "Contribución del rotarismo a la obra de cooperación internacional: sus posibilidades futuras".

Se dió cuenta después con invitaciones de los Clubs de Morón y Ciego de Avila a las fiestas con motivo de la inauguración oficial

(Continúa en la página 19)

DOS ESCUADRILLAS DE AEROPLANOS NAVALES AMERICANOS VENDRAN A CUBA

WASHINGTON, enero 14. (A. P.)—Dos escuadrillas de aeroplanos navales, compuestas de 28 aviones, saldrán de Hampton Roads el 18 del actual, para realizar un vuelo a Cuba a fin de reunirse a la flota de guerra que está haciendo maniobras en Guantánamo. Estas escuadrillas constituyen el mayor número de aparatos aéreos de la armada que hace un vuelo desde los Estados Unidos a Cuba.

Los aeroplanos marcharán prácticamente en línea directa sobre el curso de 1.200 millas, lo que les mantendráá cerca de la costa hasta la Florida, haciendo el viaje en 24 horas.

El buque aeródromo "Wright-vill" estará preparado para acudir en caso de accidente.

Las escuadrillas van al mando del comandante T. G. Ellison.

LOS OBSEQUIOS DEL "DIARIO DE LA MARINA" SUMAN $105.000

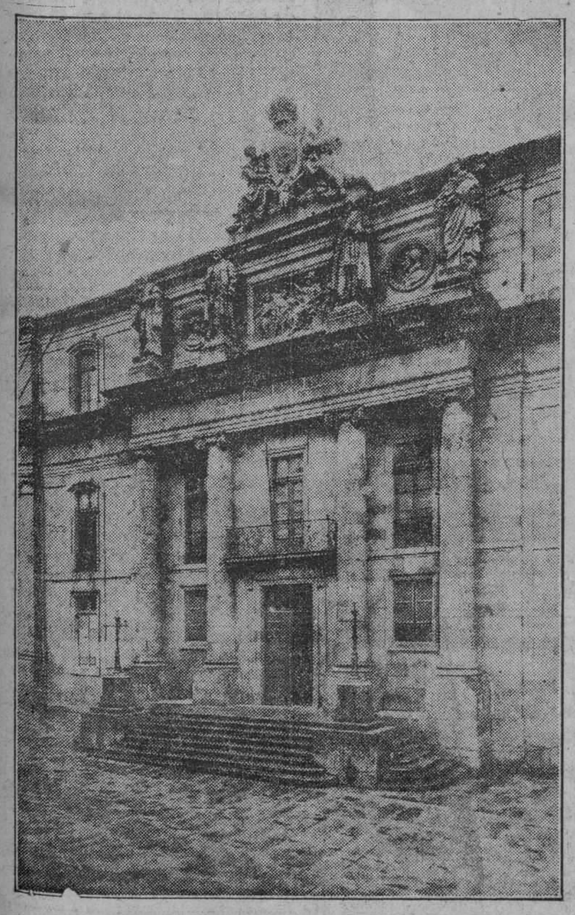

SANTIAGO DE COMPOSTELA.—Universidad

Corte cupones constantemente y canjeelos por vales: nadie le dirá nada, nadie le criticará como le criticarían si, siendo usted uno de los afortunados, y pasando por Santiago de Compostela, no visitara la Universidad y recordara a Panduriño y compañeros que "La Casa de la Troya" popularizó.

De Punta Maisí al Cabo S. Antonio en Cinco Minutos

ESTA ES LA VELOCIDAD QUE HA RECORRIDO EL ECLIPSE TOTAL DE SOL QUE HUBO AYER

ASTRONOMOS DE TODO EL MUNDO OBSERVARON EL ECLIPSE

ESPAÑA ESTUVO REPRESENTADA POR LOS PADRES JESUITAS EN LA ISLA DE MINDANAO Y EN BORNEO

(Información cablegráfica, especial para el DIARIO DE LA MARINA)

NUEVA YORK, enero 14.—La importancia científica del eclipse total de sol que hoy ha tenido lugar es extraordinaria, porque de sus observaciones han de derivar los sabios conclusiones que afirmen los estudios hechos con ocasión del que se registró el año pasado, en virtud de los cuales la ciencia astronómica ha adelantado en dos mil años su progreso y sus conocimientos En cuanto a la importancia de este eclipse entre el gran público, seguramente se recordará como uno de los más sensacionales que han ocurrido, porque la visibilidad del fenómeno ha tenido lugar precisamente en países habitados por gentes supersticiosas en extremo, que hablarán del suceso durante días y días y achacarán la buena o mala fortuna que tengan de hoy en adelante.

Para esos supersticiosos no sería tiempo perdido imbuirles en la idea de que los eclipses de sol se verifican sencillamente por la intromisión de la luna. En efecto, la luna, a quien pica mucho la curiosidad, quiere saber lo que sucede en la tierra, y para echarnos un vistazo se interpone entre nosotros y el sol. Como la luna por sí no da luz, al colocarse en medio actúa de pantalla e intercepta los rayos solares. No es, por tanto, un eclipse en el verdadero sentido de la palabra lo que acaece, sino pura y simplemente una ocultación. El sol continúa brillando sobre el resto del universo y aparece ocultado únicamente ante cierta pequeña porción del globo terráqueo. No debe olvidarse que es imposible que la luna eclipse al sol: el diámetro de éste es de 886.000 millas, mientras que el de la luna solo tiene 2160 millas, esto es, resulta cuatrocientas veces menor que el sol.

Vamos a seguir empleando, sin embargo, la palabra eclipse, y vamos a comunicar al público los interesantes detalles que se reciben del que ayer tuvo lugar. Este eclipse total de sol dió sus primeras señales en el Congo Belga, en el Africa Cenral, a las 11.55 de la noche del miércoles 13 (era allí la hora del amanecer del 14). La sombra que empezó a nublar el sol corrió hacia el sudeste con velocidad extraordinaria, 800 millas en los primeros cinco minutos.

Para que el lector del DIARIO DE LA MARINA se forme idea de esta velocidad, calcule que recorre los 1222 kilómetros de longitud que tiene toda la isla de Cuba, de punta a cabo, desde la de Maisí al Este, hasta el de San Antonio al Oeste, en cinco minutos, y que aún le quedan unos segundos, 25 ó 30, para descansar de la rapidez de la jornada. En ese velocísimo viaje, la sombra rozó el borde septentrional del gran Victoria Nyanza, y a las 12 h. 5 m. a. m. del día 14, es decir, diez minutos después que hizo su presentación, ya estaba en el Océano Indico.

En estas latitudes podemos decir que el motor que guiaba al eclipse sufrió un percance, porque la marcha de la sombra fué disminuyendo gradualmente, y hasta cesó su rumbo al Sur, a la 1h. 35m. a. m. en que alcanzó un paraje del océano en la latitud 10 Sur y longitud 83 Este de Greenwich, donde el sol estaba en aquel momento en su mayor apogeo. La sombra aquí empezó a derivar su marcha otra vez hacia el Norte, y con el motor ya recompuesto recuperó velocidad. Tocó tierra y pasó sobre el poblado de Benkoelen, en la costa occidental de Sumatra, a las 2 h. 35 m. a. m. (allí eran las 2 y 25 de la tarde), donde se hallaban reunidos ilustres astrónomos llegados de todo el mundo: parece que Benkoelen era el sitio más estratégico para observar el eclipse.

Desde Benkoelen, la sombra cernióse sobre la ciudad de Palembag y lugares adyacentes, y tocando ligeramente la Isla de Banka, esparcióse por encima de todo Borneo, hasta que, cansada de correr, y sirviéndose de la porción meridional del territorio de Mindanao, en las Islas Filipinas, como de trampolín, se lanzó apresuradamente al océano sumergiéndose en el Pacífico, donde se ahogó, dejando la tierra cuando en nuestro meridiano eran las 3 h. 18 m. de la mañana

La duración de este eclipse se recordará siempre entre los de mayor duración que se han conocido. En la costa oriental de Africa la totalidad fué mayor de dos minutos, en Sumatra 3 minutos veinte segundos—aquí de la estrategia de los astrónomos, para quienes un segundo ms de observación tiene el valor de una vida entera—, dos minutos y cuarenta segundos en Borneo, y dos minutos en Mindanao. El período más largo, sin embargo, de obscuridad lo reservó la sombra para bañar en tinieblas al centro del océano, que estuvo cuatro minutos y once segundos privado de la luz del sol.

Fuera de esta ruta, relativamente estrecha porque sólo se extiende en ochenta millas de anchura, en que el sol se ocultó totalmente, el eclipse resultó parcial en una parte grandísima del mundo oriental, esto es, en casi todo Africa al Este del Sahara central, en la extremidad meridional de Grecia, Asia Menor, Arabia, Persia, India, China, Corea y Japón, en todo el Archipiélago de Australasia y en el septentrión del Continente Australiano.

Nada menos que ocho expediciones científicas fueron a Sumatra para observar el fenómeno. Tres de Norte América una de las cuales, enviada por el Departamento de Marina de Washington, y dirigida por el profesor Littel, del Observatorio Naval de los Estados Unidos, y el doctor Anderson, del Observatorio de Mount Wilson, California, se situó en Tebing-Tinggi, en el declive oriental de la cordillera de montañas que forma la que pudiéramos llamar columna espiral de Sumatra; mientras que las otras dos, una de los Observatorios de Swanthorne y Allegheny, bajo la dirección de los profesores

(Continúa en la página 19)

AFECTUOSO RECIBIMIENTO HECHO EN MATANZAS AL DOCTOR JIMENEZ ASUA

El Club Rotario de Camagüey acordó interesar por medio de la representación en la Cámara la aprobación del proyecto de ley Varona, creando las escuelas de Artes y Oficios

PERSONALIDADES ESPAÑOLAS EN CIEGO DE AVILA

En puerto Casilda cargará un vapor inglés unos veinte mil sacos de azúcar del central Trinidad.—Fué absuelto el juez de Manzanillo.—La escuela "Emilio Bacardí"

(Por Telégrafo.)

Matanzas, enero 14.— DIARIO DE LA MARINA, Habana.—Esta tarde llegó a ésta el doctor Luis Jiménez de Asúa, siendo recibido en la Estación por una Comisión de elementos distinguidos de las esferas judiciales y del Club Rotario.

Asistió a la comida de la sesión del Club, en unión de doña Carmen de Burgos, del fiscal doctor Diego Vicente Tejera y del doctor Angel Laportilla.

Pronunciará esta noche una conferencia en el Teatro Sauto, con el tema "Homicidio por Piedad".

Gómez.

UN HOMENAJE AL DR. ARMANDO DEL VALLE

Surgidero de Batabanó, enero 14. —DIARIO DE LA MARINA, Habana.—Varios amigos organizan un homenaje en honor del joven Armando del Valle, con motivo de haber obtenido éste el título de Doctor en Derecho, después de unos exámenes brillantísimos.

Las amistades con que cuenta dicho joven son numerosas, por lo que dicho homenaje tiene las simpatías de cuantos le conocen y saben el mérito del señor del Valle.

El acto tendrá lugar el día 16 del corriente, en el Hotel Cervantes.

Corresponsal.

El vapor "Barón Kelvin" llevará un cargamento de azúcar de Puerto Casilda

Trinidad, enero 14.— DIARIO DE LA MARINA, Habana.—El vapor inglés "Barón Kelvin" entró ayer en Puerto Casilda, procedente de Charleston.

Cargará de quince a veinte mil sacos de azúcar del Central Trinidad, destinado a la refinería del propio central en los Estados Unidos.

Gándara,
Corresponsal.

COMENZO LA ZAFRA EL CENTRAL SANTO DOMINGO

(Por Telégrafo.)

Unión de Reyes, enero 14.—DIARIO DE LA MARINA, Habana.—Hoy, a las seis, dió principio la molienda el Central Santo Domingo, con toda eficiencia. Sus campos y las cañas contratadas para moler la presente zafra, están calculadas en once millones de arrobas de caña con una producción de cien mil sacos de trece arrobas de azúcar.

M. Iglesia.
Corresponsal.

DISTINGUIDAS PERSONALIDADES ESPAÑOLAS NOS HONRAN CON SU VISITA

(Por Telégrafo.)

Ciego de Avila, enero 14.—DIARIO DE LA MARINA, Habana.—Se encuentran en ésta los señores contralmirante de la Armada española, Excelentísimo señor Francisco De Paula Barreda y de Miranda, y don Mariano Pascual de, Riquelme y Bohigas, teniente alcalde de Cartagena.

Tan distinguidas personalidades que han venido a asuntos de intereses de familia, radicados en este término son objeto de cariñosas atenciones por la buena sociedad avileña.

Les acompaña en su recorrido por esta ciudad, el conocido abogado doctor Rafael Flores del Monte y el respetable capitán retirado del Ejército español, don Juan Mateos Boya.

En nombre del DIARIO ofrecí mis respetos y deferente concurso a los distinguidos viajeros.

Carlos Luzán,
Corresponsal.

EL JUEZ DE MANZANILLO FUE ABSUELTO POR EL JUEZ CORRECCIONAL DE SANTIAGO DE CUBA

(Por Telégrafo.)

Santiago de Cuba, enero 14.—DIARIO DE LA MARINA, Habana.—En la mañana de hoy celebróse el juicio correccional contra el señor juez de Manzanillo, doctor Juan F. Hernández, acusado de amenazas de muerte por el doctor Digfrido Solís.

Declararon los doctores Silva y Mera y el juez señor Galo Mateo absolvió al acusado.

Esta tarde salió para Baracoa, el teniente fiscal señor Isaac Juara.

Corresponsal.

EL JUZGADO INVESTIGA LAS CAUSAS QUE PRODUJERON LA MUERTE DE UN OBRERO JAMAIQUINO. — OTRAS NOTICIAS

CAMAGUEY, Enero 14.—DIARIO DE LA MARINA, Habana.—En el juzgado de instrucción recibiéronse las primeras diligencias iniciadas por el juez municipal de San Jerónimo con motivo de haber perecido ahogado al caer en un pozo de la colonia "Barreras" del Central Vertientes, el jamaiquino Juan Pérez, trabajador de la misma.

—En la mañana de hoy quedó incomunicada esta ciudad con la parte occidental de la isla debido a los desperfectos sufridos por la línea telegráfica que afortunadamente fueron rápidamente localizados.

(Continúa en la página 19)

EXCURSION A CUBA DE LA ASOCIACION DE LA PRENSA DE GEORGIA

La Asociación de la Prensa de Georgia, Estados Unidos, está organizando una excursión a Cuba para el mes de abril próximo.

A ese efecto ha iniciado correspondencia con la Cámara Americana de Comercio de la Habana, Mr. John L. Cobbs, Director de Relaciones Públicas de la citada Asociación

El plan es llegar a la Habana el día 23 para emprender viaje de regreso el día 27. Probablemente vendrán doscientos representantes de diarios y magazines de aquel Estado, figurando en ese nucleo varios preeminentes periodistas de uno y otro sexo.

En el pasado año la Asociación organizó un viaje a New York, donde los excursionistas fueron objeto de grandes agasajos, y editó después un elegante folleto con numerosos grabados e informaciones sobre los distintos aspectos y oportunidades de la ciudad visitada.

Probablemente hará otro tanto ahora con motivo de la excursión a Cuba, lo cual resultará un valiosísimo aporte a nuestra campaña en pro del fomento del turismo. No dudamos, pues, que las diferentes entidades que laboran en este senitdo habrán de acoger con regocijo la noticia de disponerse a visitarnos el referido núcleo de periodistas norteamericanos. Es para Cuba una excelente oportunidad que debe ser sabiamente aprovechada.

LI CHING LIN REORGANIZA SUS DESTROZADAS TROPAS

PEKIN, enero 14.—(U. P.)—Con el propósito de volver a lograr el poder que antes de su derrota a manos del general cristiano Feng, ejercía en la provincia de Shantung, el general Li Ching Lin está reorganizando sus desmoralizadas fuerzas y situándolas en las cercanías de Tientsin.

Ya se combate en los alrededores de Sangyman.

TRATADO ADICIONAL DE EXTRADICION CUBANO-AMERICANO

El acto de firmar la ampliación al tratado se llevó a cabo ayer en la Secretaría de Estado

CROWDER Y CESPEDES

Extradición de infractores de la ley de narcóticos, de la de quiebras y suspensión de pagos

Ayer al mediodía, tuvo lugar, en la Secretaría de Estado, el acto de firmar el Tratado por el cual se amplía el de Extradición entre Cuba y los Estados Unidos de América.

A las 12 m. y en el despacho del Secretario, estaban reunidos con el doctor Carlos M. de Céspedes y Quesada, el Embajador norteamericano Mayor General Enoch H. Crowder, el Subsecretario de Estado, doctor Miguel Angel Campa, el Primer Secretario de la Embajada Mr Richard Southgate, el Consultor del Departamento de Estado de Washington, Mr. William Rey Vallance, y el doctor Gu.

(Continúa en la página 19)

Acto de firmar el tratado adicional de extradición, realizado ayer por el Embajador de los Estados Unidos, Mr. Crowder, y el Secretario de Estado, doctor Céspedes.

EUROPA ESTA AZOTADA POR EL TEMPORAL

En toda la parte central de Francia el frío intenso ha convertido los ríos en hielo

UN DESCARRILAMIENTO

En Italia, el soplo helado de los Alpes lucha furiosamente con los vientos del Sahara

EMBARCACIONES PERDIDAS

Los lagos y canales de Venecia están helados y en una parte del país se registra intenso frío

PARIS, enero 14.— (A. P.)—Desde París a la soleada Cote D' Azur, a través de la parte central de Francia, todos los ríos están helados: hállase interrumpido el servicio de correos aéreos Marsella-Perpiñán, puesto que las frecuentes tempestades obligan a descender a los aeroplanos sin llegar a sus puntos de destino; en los valles del Jura, el mercurio ha descendido a los veintidós grados Fahrenhtit bajo cero, y las costas del Mediterráneo son azotadas por violento temporal.

Ha ocurrido un descarrilamiento ferroviario a consecuencia de las nieves, registrándose cinco muertes producidas directamente por el frío. Cerca de Salines d' Hyeres ha naufragado un velero italiano de dos mástiles; pero se salvó la tripulación.

EL SOPLO DE LOS ALPES Y LOS CALIDOS VIENTOS DEL SAHARA LUCHAN FURIOSAMENTE EN ITALIA

ROMA, enero 14.— (A. P.)—Sobre la península italiana, el soplo helado de los Alpes y los cálidos vientos que cruzando el Mediterráneo llegan a ella desde el Desierto de Sahara, han librado hoy descomunal pero bien equilibrada batalla.

Mientras los romanos sudaban bajo el tórrido aliento africano, Venecia tiritaba de frío al extremo de hallarse congelados sus lagos y canales, escaseando grandemente la leche y la carne en el radio urbano.

La Toscana, incluso Florencia, está cubierta de nieve y sopla incesantemente sobre ella el helado viento de las montañas del Norte; en tanto que Roma, unas millas tan sólo más al Sur, experimenta un calor únicamente comparable al de la pasada primavera.

En Milán, Génova, Trieste, Turín y, en general todo el Norte de Italia, hace un frío espantoso.

Donde más bajó el termómetro fué cerca de Belluno, en la cuenca del Piave, registrando allí el mercurio trece grados Fahrenheit bajo cero.

Mensajes recibidos de Viarreggio dicen que desde el 11 de enero se ignoraba el paradero de seis botes pesqueros tripulados por veinticinco personas, elevándose a veintiséis las embarcaciones que tras muchas dificultades lograron llegar a puerto terriblemente averiadas por el temporal.

RENUNCIA DEL PRESIDENTE DE NICARAGUA A CAUSA DE CHAMORRO

Carlos Solórzano

WASHINGTON, enero 14.—(U. P.)—El Presidente de Nicaragua, señor Solórzano, recientemente electo en virtud de la acción constitucional del pueblo, se ha visto obligado a renunciar dicho cargo por causa de las maquinaciones de Chamorro, jefe político que aunque no ejerce cargo alguno, domina la maquinaria nicaragüense y a cuya gestión se debe el hecho que el Congreso depusiese de su cargo al Vice-presidente Constitucional de la Nación, señor Sacasa.

Si se le acepta la renuncia y Chamorro sube al poder, es muy posible que los Estados Unidos rompan sus relaciones con él, dado que es el propósito de la actual administración no apartarse de la política de no tratar con más Gobier-

(Continúa en la página 19)

LA POSIBILIDAD DE UNA HUELGA GENERAL EN LA GRAN BRETAÑA PARA EL DIA PRIMERO DE MAYO

LONDRES, enero 1. U.P. Los elementos del trabajo se proponen inaugurar una batalla contra los patronos y los capitalistas, lucha que comenzará el día 1 de Mayo, fecha en que termina el plazo de nueve meses concedido por el Gobierno para la subvención a la industria minera.

Los obreros no quieren otra cosa que: la nacionalización de las minas, que la industria carbonífera sea reorganizada y que se efectúe un empréstito que permita que el Gobierno adquiera la propiedad de todos los poos de carbón.

Para obtenerlos se está preparando la huelga.

Este plan ha sorprendido a los demás elementos que componen la nación, puesto que todos se dan cuenta de lo importante de la medida que se proponen establecer.

Arturo J. Cook, Secretario de la Federación de Mineros, dice en unas declaraciones recientes que "esas proposiciones están respaldadas por todos los elementos del trabajo organizado. Ello representa la única solución posible, y de no ser aceptada, la industria minera que tanto representa en la vida económica del país, irá a la ruina.

TELEFONOS DEL "DIARIO"

PARA QUEJAS Y SUBSCRIPCIONES LLAMESE A LOS NUMEROS

M-8404 y A-5334

CUPON
VIAJES A ESPAÑA Y FRANCIA

Diez cupones dan derecho a UN VALE NUMERADO para el sorteo de cuarenta pasajes individuales, de ida y vuelta, con $350 de dieta por persona, y uno familiar para cinco personas, en camarote de lujo, con 10.000 pesetas.

De las BASES para la distribución de premios:

9a—Los favorecidos con estos premios, presentarán en la Administración del DIARIO DE LA MARINA el vale premiado, cuyo nombre, escrito en el mismo, habrá de corresponder a la matriz que queda archivada.

10a—Los poseedores de los vales premiados podrán traspasar sus derechos a otra persona, cumpliendo los requisitos legales de cesión.

11a—El DIARIO DE LA MARINA tendrá el derecho de exigir a los premiados la debida identificación.

IMPORTANTE.—Todas las cartas referentes a los Obsequios del DIARIO y las que contengan cupones para canjear, dirijanse así: DIARIO DE LA MARINA. Apartado 1010.—Departamento de obsequios. Habana. Véase en la página once todo lo que se refiere a los obsequios que el DIARIO DE LA MARINA distribuirá entre sus lectores.

M.E.C.D. 2016

POR LA MEMORIA DE LA REINA MARGARITA DE SABOYA

TEXTO INTEGRO DE LA "ORACION QUE EN EL "FASCIO ITALIANO DE LA HABANA" PRONUNCIO SU PRESIDENTE, EL INGENIERO, SEÑOR STEFANO CALVECCHIA, PARA CONMEMORAR A LA REINA MARGARITA DE SABOYA, EL 10 DE ENERO DE 1926.

"La Primera Reina de Italia"; "La Reina de la Piedad, del Patriotismo y de la Poesía"; "La Blanca Rosa de Saboya"... ha muerto!

Tiempo hacía que había pasado... pasado como una Flor....

Desde la noche del 29 de Julio de 1900; desde aquella terrible noche, ensombrecida por la tragedia, que, llena de horror, se encontró frente al cuerpo ensangrentado de Su Esposo, frente al rostro exangüe, a las pupilas dilatadas del "Segundo Rey de Italia", caido bajo la mano vil de un asesino: desde la hora en que, ante la inmensidad de la desventura que hería su corazón, caía de rodillas y exhalaba su dolor en un grito: "Fuiste tan bueno!... Nadie lloró nunca por tu culpa "y te han matado!... Este es el más grande crimen del Siglo!...": desde aquella hora, oh señores, la sonrisa encantadora de Margarita de Saboya, su sonrisa "Unica", había desaparecido de sus labios y no volvió a lucir más en ellos; desde aquel momento la fascinación que emanaba de su persona desapareció; desde aquella hora la vida de la Soberana Gentil se había cerrado.

Los que en otros tiempos la habían visto, con las regias vestiduras, cubierta de joyas, bajo la Diadema esplendorosa; los que la habían visto brillar en las fiestas como encarnación suprema de la belleza y de la gracia femenina, hacía cinco lustros que conservaban en su memoria la maravillosa visión, porque no habían vuelto a ver más nunca aquella expresión tan femenina, tan intensa y majestuosa y tan suave a un tiempo. Los negros crespones de la viudedad parecían haberse extendido sobre su rostro, sobre toda Ella, y para siempre: hermosa y triste verdad, ésta, de una altísima belleza moral...

Margarita adoraba al Rey. Treinta y dos años de matrimonio no habían transformado para nada el profundo amor, la ternura sin par, la incondicional consagración que tenía para Humberto. El era para Ella, no solamente el Rey Sabio y Clemente, ante quien su rubia cabeza se inclinaba en gesto de reverencia: no era tan solo el Padre de Víctor Manuel —el Hijo dilectísimo— era el esposo, adorado como en los años de la primera juventud, el esposo en cuya mano Ella había puesto su mano, a los diez y ocho años, esperando vivir aquella exquisita dicha del espíritu, las horas últimas de la vejez; esperando que aquella mano fuerte y amada cerraría sus ojos, en la hora de la muerte, después de una larga y sencilla vida de Mujer Amorosa....

Cada vibración de su vida, cada palpitar de su corazón y cada pensamiento de su mentalidad poderosa, fueron testimonio evidente, en toda la historia ejemplar de esta mujer, de este afecto ardiente que había conservado toda la poesía juvenil, y que, al correr de los años, se había hecho muy hondo, por la costumbre dulcísima, por la común felicidad, por los dolores comunes.

Cooperó con Humberto en su obra de Gobernante y dió a la Realeza renaciente de los Saboya gracia y esplendor.

Madre, inculcó en el corazón e imprimió en la mente de su Augusto Hijo el sentimiento del deber, como Príncipe y como Italiano.

En el culto de la Religión aunó, en vínculo indisoluble, la Patria y la Gran Familia Italiana. Y en este campo su acción fué sagrada, revelándose en un todo digna heredera de las virtudes Sabaudas.

En todas las manifestaciones de su vida demosró haber ascendido al Trono a que el Destino y el Amor la habían llevado, no para su bien único, sino para que en su corazón repercutieran las palpitaciones de la Patria y de su Pueblo.

No hubo pena; no hubo desastre; no hubo momento de prueba para el Pueblo Italiano que no la encontrara en primera línea, siempre la primera en acudir con su esposo, Angel Confortador, allí donde hubiera que enjugar una lágrima o levantar el espíritu de sus súbditos, o marcar con el ejemplo la ruta que siguió y ha de seguir a través de los siglos la Casa de los Saboya.

Su participación en la vida italiana fué siempre activa y múltiple y nunca perdió ocasión de propender al bienestar de la Gran Familia Italiana. Cada uno de esos contactos, entre Pueblo y Reina, creaba un vínculo más y una necesidad, por parte de aquél, de integrarse con la personalidad de la Soberana, elevando espíritus y corazones en una contínua ascensión hacia el ideal soñado del engrandecimiento siempre mayor de la Patria y del Rey.

Margarita de Saboya fué a modo de un lazo de unión, cada vez más ceñido, entre Monarquía y Pueblo; unión que apareció en toda su honda vitalidad en la hora de la horrenda, miserable tragedia del 29 de Julio de 1900, hora en la que todo el Pueblo Italiano, unido en haz de corazones palpitantes al unísono en un mismo sentimiento de dolor y de fé, demostró, en un plebiscito sin precedentes, cuan robustas raices unían a la Casa de Saboya con lo más íntimo del Pueblo Italiano; y todo italiano lloró sobre la Tumba de su Rey como si el amargo luto de la Casa de Saboya fuera duelo personal de cada hogar itáliano.

Ese sentimiento de unión apareció en toda la solidez de sus vínculos, a la hora en que el Pueblo, más tarde, demostró al Rey su Fé: a la hora en que El, mirando al alma de la Nación, soberanamente asumió ante Dios y los hombres, la responsabilidad de la Guerra y la responsabilidad de la Gloria, llegando, como se dijo un día en la Tribuna del Parlamento: "desde el Resurgimiento a la Grandeza, con una de esas repentinas Primaveras que Dios sólo concede a nuestra Tierra y a nuestra Gente, capaz de todas las empresas y de todas las resurrecciones."

Unión que se vió cuán viva y cuán fuerte era a la hora en que nuestro Reino tuvo su crepúsculo; a la hora en que la Patria, pasada la primera edad de los Mártires y de los héroes, dormía sus horas nocturnas y el Pueblo, sorprendido por la ambigua Paz y por cuatro años de renunciaciones, flameaba como una Bandera de Llamas en una insurrección, y desde los últimos rincones de Italia marchaban los Voluntarios sobre la Eterna Ciudad!... En aquella hora el Rey, que supo ahorrarle a la Patria la más dolorosa de las contiendas, acogiendo el Voto y el Juramento de las "Nuevas Legiones" ,encontró al Pueblo, una vez más, a su lado.

Y todo ésto, señores, fué, en parte, obra de Margarita de Saboya; de la Regina educadora; de la Reina que señalaba siempre a su Pueblo la estrella del amor iluminada en las domésticas virtudes y en las concordias de la vida social, de Margarita de Saboya, que supo revestir siempre de Gentileza la Romana Libertad.

Hoy, con su muerte, cesa la confusión de las Doctrinas y cada Italiano es tan solo Italiano. El suelo de Roma, hoy, es el Templo de la Unidad de Sentimientos alrededor del luto de la Casa Saboya.

Hoy, sobre la Sagrada Escalinata de la Patria, surge un nuevo día en que se demostrará al Soberano que el corazón de Italia se siente más que nunca ligado al Tronco Sabaudo. Hoy, sobre la Escalinata Sagrada del Templo Ideal de la Patria, Italia dará a conocer al Monarca, una vez más, su corazón, encendiendo, avivando, entre la Casa Real y la última casa del más humilde de sus ciudadanos, el calor del sentimiento que ha de confortarlo. Hoy, sobre la Escalinata Sagrada de la Patria ha de renovarse el pacto entre los Ciudadanos y el Príncipe, y se demostrará, una vez más, que el luto del Príncipe es luto del Pueblo y de cada uno de los Hijos de Italia, dentro y fuera de sus fronteras.

En este momento de dolor, llegue al Soberano también el eco de nuestro devoto amor.

En este momento de dolor, lloremos lágrimas de sagrada ternura a la Memoria de la Reina Gentil.

Acompañemos al Rey con el pensamiento a la Tumba de sus Antepasados, a la Tumba que recibirá, en breve, los despojos venerados de la Madre Bendita, en "el Templo Sublime que levantó sobre columnas de "granito la Fuerza de Roma".

Nadie duerma en la noche solemne en que pasará por la sombra de Italia el fúnebre Cortejo!... Con el oido avizor en la fría noche, sigamos el estruendo de los carros, pasar entre paisajes y campiñas, llevando el cuerpo sin vida de la Reina de nuestra juventud, la Reina que alegró los sueños quiméricos de nuestra infancia con la aureola de su belleza y de su bondad, la Reina que reitió, en el presente Siglo y en el pasado, por Italia por los italianos, por la Casa de Saboya, hechos de tanta majestad y grandeza como los que realizaron sobre el campo de batalla sus Precursores heróicos: la Reina a quien ya no verán más nuestros ojos mortales, pero que vivirá siempre en Nosotros.

Escuchemos el palpitar del Pueblo que vela y saluda su paso, en su último viaje hacia el lugar donde dormirá su último sueño; del Pueblo que la saludará mañana, al llegar a la Meta Final, donde recibirá otro saludo, el Supremo: el Saludo del Sol de Roma, del Silencio de Roma, de la Paz de Roma.

LA REGENTE
NEPTUNO Y AMISTAD
Collares de perlas macizas, legítimas. Brillantes sueltos (pequeños y grandes) y también montados en platino y en oro y toda clase de piedras preciosas. Precios razonables. Damos dinero a módico interés. CAPIN Y GARCIA
CRUZ. U-2385

DR. FELIPE GARCIA CAÑIZARES
Médico del Hospital San Francisco de Paula. Medicina General. Especialista en Enfermedades Secretas y de la Piel. Gral. Aranguren 119, (antes Campanario). Consultas: lunes, miércoles y viernes, de 3 a 5. Teléfono M-6763. No hace visitas a domicilio.
C 10897 Ind 2 d

POLVOS
CAROMA
El polvo Caroma es el auxilio más fascinador para la belleza. Le dará a Vd. una tez perfecta.
No se cae
V. VIVAUDOU, INC.
Paris • New York

VITALIDAD

Para triunfar en los negocios, como en los deportes, se necesita vitalidad. Tomando "CARTA BLANCA" la adquiere usted.—

Las personas que toman cerveza, se han distinguido siempre por su vitalidad y energía. La cerveza es un alimento productor de energía. La cerveza "CARTA BLANCA", es de todas, sin duda, la bebida más nutritiva.—

Cerveza
CARTA BLANCA
en botellas transparentes

Se elabora con la malta más alimenticia, importad de Europa, y con lúpulo importado, del más delicado sabor.

La "CARTA BLANCA" es absolutamente pura. Se fabrica en tanques de acero esterilizados; se embotella con higiénica maquinaria moderna, en envases transparentes.

La "CARTA BLANCA" se fermenta, madura y esteriliza perfectamente. Es un alimento nutritivo en forma líquida. Tómela diariamente.

IMPORTANTE:
Las etiquetas CARTA BLANCA llevan letras del alfabeto en el reverso. Júntelas usted, forme el nombre CARTA BLANCA y envíelo a la CERVECERÍA CUAUHTEMOC, S. A., Departamento "A", Monterrey, N. L., México, y a vuelta de correo le enviaremos un valioso obsequio y detalles de como puede obtener muchos otros más.

Cuauhtemoc
MONTERREY
Distribuidores para Cuba
J. Gallarreta y Cía. S. en C., Habana

Dr. Gonzalo Pedroso
CIRUJANO DEL HOSPITAL MUNICIPAL DE EMERGENCIAS
Especialista en Vías Urinarias y Enfermedades venéreas. Cistoscopia y Cateterismo de los uréteres. Cirugía de Vías Urinarias. Consultas de 1 a 2 y de 3 a 5 p. m. en la calle Avenida de la República 254.

MARCAS Y PATENTES
RICARDO MORE
(Ingeniero Industrial)
EX-JEFE DE LOS NEGOCIADOS DE MARCAS Y PATENTES
20 AÑOS DE PRACTICA
APARTADO DE CORREO 796
BARATILLO 7. TELEFONO A-6439

BANCO GIJONES DE CREDITO
Capital: 12,000,000 de Pesetas Domicilio Social: Corrida, 45 GIJON.
Sucursales: RIVADESELLA VILLAVICIOSA
Ejecución de toda clase de operaciones de BANCA, BOLSA, CAMBIO.
Servicios de consignaciones a Vencimiento Fijo para inversión de capitales devengando interés anual a los siguientes tipos:
A tres meses: 3 y medio por 100. 3½ por 100 anual. Reintegros doce o más meses: 4ista.
CAJA DE AHORROS Intereses: 3 1/2 por 100 anual. Reintegros a la vista.
C 2229 alt. Ind. 8 mz

DIGESTIVO CLIN
El más Poderoso de los Digestivos
Todos aquellos que sufren del estómago; cuantos, por efecto de una digestión difícil, viven expuestos á contraer afecciones dolorosas, tales como *Gastralgias, Dispepsia*, etc., y asimismo los anémicos, los ancianos, todos aquellos que se encuentran debilitados por una larga enfermedad y en quienes las funciones del estómago se hallan retardadas, deberán tomar el DIGESTIVO CLIN
En efecto, la eficacia del DIGESTIVO CLIN está reconocida por las celebridades médicas del mundo entero. Bajo la influencia del medicamento, las funciones del estómago no tardan en recuperar su regularidad, aumentándose poco á poco el apetito, y restableciéndose, en una palabra, el ánimo y las fuerzas.
El DIGESTIVO CLIN se toma á la dosis de una copita de las de licor después de cada comida.
Comar & Cie, 20, Rue des Fossés-Saint-Jacques, PARIS.
Exíjase en las Farmacias el Verdadero DIGESTIVO CLIN
M-1, 21

Asociación Nacional de Veteranos y Patriotas

COMISION REORGANIZADORA

El domingo 17 del corriente, a las nueve de la mañana hasta las doce m., y en el Teatro Fausto, habrá como de costumbre, una nueva e importante junta de elementos de esta colectividad.

El orden de la labor en dicho día debe ser el siguiente:

Primero: Lectura por el señor Juan Jerez Villarreal, de expresivos documentos en que personalidades muy importantes en el orden patriótico y gubernamental se adhieren a la gestión que encabezamos respecto de que se conmemore el primer centenario de la muerte en horca pública, de los patriotas Agüero y Sánchez, primeras víctimas por la independencia de Cuba.

Segundo: Discurso del señor José Corróns, secretario de la Asociación Nacional de Defensa Económica y Reformas Sociales, ratificando puntos de vista generales respecto de la perniciosidad de los monopolios en todos sentidos, y sobre todos sus aspectos.

Tercero: Del doctor Horacio M Franque, acerca del azote que para los pueblos constituyen los monopolios y privilegios que encarecen los artículos de primera necesidad.

Cuarto: Resumen por el doctor José Guerra López, quien con la maestría que le es peculiar, ampliará, estos puntos y expondrá otros de no menor importancia y trascendencia nacional.

Esperamos que no falten los fieles y firmes elementos de siempre. Nuestra campaña culmina en éxito franco debido a la bondad de la causa y a la constancia de quienes la propulsan.

Simón Bolivar, el Libertador, en su celebérrima proclama fechada en Carúpano, dijo esto, que podemos adecuar "Dios concede la victoria a la constancia".

No lo olvidemos:

Pátria y Libertad.

Por la regeneración de Cuba.

La Comisión Reorganizadora.

La Asociación de Propietarios del Vedado

Gestiones en favor del mejoramiento de esa barriada

La Junta Directiva de la Asociación de Propietarios y Vecinos del Vedado, simpática institución que preside desde hace muchos años el ilustre senador por la provincia de la Habana doctor Manuel Varona Suárez, celebró sesión anoche tomando diversos acuerdos, relativos al fomento de aquella importante barriada.

Se acordó nombrar una Comisión que visite al Secretario de Obras Públicas, doctor Carlos Miguel de Céspedes, y le exprese el agradecimiento de los propietarios y vecinos del Vedado por haber incluído en su plan de mejoramiento de la ciudad la terminación del alcantarillado y pavimentación de dicho barrio, y gestione todo lo que se relacione con el embellecimiento del mismo. Para formar esta Comisión fueron nombrados el doctor Varona Suárez, los doctores Néstor Trémols, Aurelio Méndez y Alfredo Jiménez Ansley y los señores Bernardo Solís, Antonio Pardo Suárez, Tomás Amstrong, Luis Ruga y José Sánchez Villalba.

Para visitar al señor Cuesta, alcalde de la ciudad, y realizar gestiones, relacivas a la numeración de las casas y al alumbrado público del barrio se designó a los doctores Aurelio Méndez y Néstor Trémols y al señor Luis Ruga.

La Asociación mencionada entrará en un período de franca actividad en defensa de los intereses materiales de la bella barriada del Vedado.

Un tratamiento seguro y agradable para las Almorranas
Se asegura un tratamiento fácil y una cura rápida por medio del canuto especial de aplicación que se facilita gratuitamente con cada tubo de MAN ZAN (que proporciona alivio instantáneo). Para más detalles diríjase a la Droguería del Dr. E. Sarrá, Habana, donde podrá obtener el producto MAN ZAN, a $0.65 por tubo, o de donde le será enviado un tubo en un envoltorio no impreso y franco de porte, mediante la suma de $0.80.

AVISO
EL DR. GARCIA AMADOR
Especialista en Enfermedades de la Piel, Sangre y Secretas, de las Facultades de París, Londres y Berlín, ha trasladado su gabinete a San Miguel número 21, entre Industria y Amistad. Consultas de 10 a 12 y de 4 a 6. Teléfono A-4561.

Dr. Ricardo Illá Vilaró
ABOGADO Y NOTARIO
Asuntos criminales, divorcios, cobro de cuentas y reclamaciones de herencias, supliendo gastos. Bufete, San Nicolás 50, altos. Habana, Teléfono A-0505.
1222 12 d 8 en

Dr. Hernando Segui
GARGANTA, NARIZ Y OIDOS
PRADO 38: DE 12 A 3

Dr. Gálvez Guillem
IMPOTENCIA, PERDIDAS SEMINALES, ESTERILIDAD, VENEREO, SIFILIS Y HERNIAS O QUEBRADURAS, CONSULTAS DE 1 A 4
MONSERRATE, 41
ESPECIAL PARA LOS POBRES DE 3 Y MEDIA A 4

POR LA JUDICIAL FUE DETENIDO UN SUJETO CONOCIDO POR CARNERITO SEGUNDO, AUTOR DE UN HOMICIDIO

Carnerito Segundo mató a cuchilladas a otro sujeto con el que estaba jugando y que le ganó todo el dinero, habiendo ocurrido el suceso en agosto y en el Campo de Marte y Martí

Por la policía de la Séptima Estación fué detenido ayer un individuo nombrado Francisco Hernández, mayor de edad y dependiente de la fonda "La Carolina", sita en el Mercado Unico, propiedad de Laureano Rodríguez, vecino de Fernandina número 71, a petición de Salomé Ruano, vecino de dicho lugar.

Dijo este último a la policía que el Fernández había sido uno de los dos individuos que durante la madrugada de antier, le amarraron a la cama donde dormía, amenazándole con un cuchillo de grandes dimensiones y robándole ciento ochenta pesos.

Agregó Ruano que aunque el Hernández cuando realizó el hecho llevaba puesto un pañuelo por la cara, por la voz, manera de vestir y modales, puede asegurar es el mismo.

El acusado negó rotundamente los cargos, siendo remitido al Vivac por orden del Juez de Instrucción de la Sección Tercera.

USABA UN TITULO FALSO

El Juez Correccional de la Sección Segunda, se inhibió ayer al de Instrucción de igual sección del juicio que se le sigue al mestizo Pedro Pérez Leiva, de la Habana, de 19 años y vecino de Consulado entre 3 y 4, La Ceiba, Marianao.

Pérez el día 30 de diciembre próximo pasado, fué detenido en la esquina de Prado y San José, por el vigilante número 844, por guiar el auto número 10133, llevando consigo un título con su retrato pero expedido a nombre de Fernando Martín Miquier, vecino de Empedrado número 34.

Dijo el acusado que dicho título se lo había comprado por cinco pesos al Martín.

El Juez ordenó el ingreso de Pérez en el Vivac por haber cometido un delito de falsedad.

PROCESADOS

Por el Juez de Instrucción de la Sección Segunda fueron procesados ayer Jaime Soto Alveria, por falsedad, señalándosele fianza de un mil pesos y Carlos de la Noval Pérez, por rapto, con quinientos pesos de fianza.

Fué procesado en el Juzgado de Instrucción de la Sección Cuarta, por disparo de arma de fuego, y lesiones, Publio Manresa, señalándosele fianza de trescientos pesos, para gozar de libertad provisional.

EXPENDEDOR DE DROGAS DETENIDO

Por los vigilantes C. Gutiérrez y P. Alonso, fué detenido ayer en Zanja y Rayo, el blanco Domingo López Valladares, de la Habana, de 28 años y vecino de San Martín número 14, en los momentos en que entregaba un papelillo de drogas a un vicioso que se dió a la fuga.

Dijo López a la policía que dichas drogas se las entregaba para su venta un sujeto llamado Juan Vidal Rierz, cuyo domicilio ignoraba.

Fué remitido al Vivac.

SE FUE SU ESPOSA LLEVANDOSE EL NIÑO

En la Jefatura de la Secreta se personó ayer Pedro Gómez Diez, de 25 años de edad y residente en Delicias número 2, dando cuenta de que su legítima esposa, Caridad López, había abandonado su domicilio llevándose a su pequeño hijo Raúl, de dos años de edad. Teme que les pueda haber ocurrido alguna desgracia.

ACCIDENTE DEL TRABAJO

Al echar a andar una máquina pulidora de pisos, en Esperanza y San Gabriel, en el Cerro, Juan Vázquez Alvarez, español, de 28 años, vecino de 25 número 250, sufrió la fractura, con pérdida de todos los dedos, de la mano izquierda.

EXPENDEDOR DE DROGAS ARRESTADO

Los miembros de la Sección de Expertos señores Constantino Gutiérrez y Alonso, detuvieron ayer en los momentos en que entregaba un papelillo de un gramo de horina al narcómano Domingo López Valladares, de la Habana, de 28 años, vecino de San Martín número 14. El vicioso se dió a la fuga, no siendo posible detenerle.

Declaró Valladares, que fué remitido al Vivac, que la droga se la proporciona un individuo nombrado Juan Vidal y Riera.

DETENCION DE UN HOMICIDA

El sub-inspector de la Judicial, señor Manuel Gómez y el agente Luis Méndez, detuvieron en Cienfuegos a Rogelio Sánchez Martínez o Manuel López González o Juan Pérez Medina, pues todos esos nombres usa apodado "Carnerito Segundo", de la raza de color y de diecisiete años, que a las doce de al noche del día 28 de agosto del pasado año, mató de varias cuchilladas en el Campo de Marte esquina a Paseo de Martí a Lázaro Sánchez (a) Cayuco, de su misma edad y raza, con el cual jugaba al siló en unión de Felix Larrade Silveira (a) Chaparrero y Alberto García Pérez (a) El Americano.

Cayuco le ganó todo el dinero a Carnerito y el Americano, que era muy amigo de éste sacó una navaja y se la dió y le dijo: "No seas bobo y pínchale, eso debe acabarse así", Carnerito siguió el consejo y dió de cuchilladas a Cayuco causándole varias heridas que le produjeron la muerte al llegar a Emergencias.

El Americano fué detenido y Carnerito, huyó dirigiéndose a Cienfuegos, cayendo en poder de la justicia ahora.

La Inmigración en el Mundo

El cónsul de Cuba en Marsella, señor J. C. Garrido, ha comunicado a la Secretaría de Estado, que la Oficina Internacional del Trabajo acaba de publicar el primer trabajo anual sobre el movimiento inmigratorio del mundo en el año de 1923, comparado con el de los años 1920-22.

El número total de inmigrantes durante los años 1920-23, alcanzó a 16,473.155. El número total en el año 1923 fué de 3.950.323.

Los principales países europeos que han dado más inmigrantes son los siguientes:

Inglaterra	256.284
Italia	177.853
Alemania	115.416
España	93.246
Polonia	55.401
Portugal	30.792
Suecia	25.282
Noruega	18.287
Checoslovaquia	15.972
Austria	15.497
Finlandia	13.835
Rumania	12.719
Francia	10.532
Yugoeslavia	9.370

Los principales países que han recibido esta inmigración son los siguientes:

EE. UU. N. A.	487.057
Argentina	195.063
Canadá	117.013
Australia	92.850
Brasil	84.632
CUBA	75.463
Africa del Sur	12.027
Palestina	7.149

La inmigracin transoceánica ha disminuído bastante en los años después de la guerra, mientras que la llamada continental ha aumentado considerablemente.

Alemania recibía un millón de inmigrantes por año antes de la gran guerra, mientras én Francia era poco importante. En 1923, Alemania no recibió más que diecinueve mil setecientos treinta y cinco inmigrantes; y Francia, llegó a percibir 262.877 inmigrantes.

Desarreglos del Estómago
Las Pildoritas de Reuter regulan el estómago, estimulan la acción del hígado y de aquí que se tenga siempre buen apetito y se esté siempre contento.
Pildoritas de REUTER

SALUD
La mujer que vive al aire libre conoce la gloria de la salud perfecta. Toda mujer debe saber que, para la higiene interna, para la limpieza interior del organismo, debe usar el mejor laxante:
LAXOL

NO PAGUE MAS DE 17 CENTAVOS
AGUA EVIAN legítima
EN LAS BUENAS FARMACIAS

PARA SU ESTOMAGO.
-LIXIGESTIVO-
ELIXIR ESTOMACAL. $1.00
SARRÁ Y BUENAS FARMACIAS.

N. Gelats & Co. BANQUEROS HABANA Aguiar 106-1 S
Vendemos Cheques de Viajeros Pagaderos en Todas Partes del Mundo y Cartas de Crédito Circulares en las Mejores Condiciones
"SECCION DE CAJA DE AHORROS"
Recibimos Depósitos en Esta Sección, Pagando Interés del 3 por 100 Anual
Todas estas operaciones pueden efectuarse también por correo

HOY A LAS DIEZ ENTRARA EL VAPOR "MONTEVIDEO"

Los tripulantes de los barcos de la Peninsular Occidental Co., han sido vacunados y revacunados

EL MONTEVIDEO

Según el último areograma del capitán del vapor correo español Montevideo a sus consignatarios en la Habana, se sabe que dicho barco llegará a las diez de la mañana de hoy en lugar de entrar el amanecer como se había publicado.

EL INFANTA ISABEL

Ayer tarde llegó el vapor español Infanta Isabel que trajo carga general y 437 pasajeros.

Procede el buque de Barcelona, Valencia, Málaga, Cádiz, Gijón, Santander, Coruña y Vigo.

Llegaron en este vapor Eusebio Pous Vives e hijas, Consuelo Cintra, Ramón Alvarez Gálvez, Alvaro Pascual, Ciro Mestre, Ana A. Más, Agustín Saenz, Jaime Carvonell, Juan F. Rodríguez, Josefa Rabell, Juan Aragonés, Matilde Aragonés, Avelino Pomes, Manuel Galtes y familia, Modesto Alfonso, Juan B. Piñol, Ana Ochao Pérez y familia, José de las Peñas, Manuel Dou, Felipe Ortiz, Juan Porto, Laurencia Ruiz y familia, José Cecin, Lorenzo Jorge, Luciano Menéndez y familia, Maximino Rodríguez Borrell, Camilo Rodríguez y Eladio Pérez.

EL TURRIALBA

De Tela, Honduras, llegó ayer el vapor americano Turrialba que trajo carga y 17 pasajeros en tránsito y 12 para la Habana entre ellos los señores John B. N. Vannette y señora, Adela J. Pastori, José M. Garriga y Luis G. Sisto.

EL HENRY M. FLAGLER

El ferry Henry M. Flagler llegó ayer de Key West con 26 wagones de carga general.

SALIDAS DE AYER

Ayer salieron los siguientes barcos:

El americano Puerto Rico, para Progreso.

El Governor Cobb, para West y Tampa.

El Turrialba, para New Orleans.

El Calamares, para New York.

El Henry M. Flagler, para Key West.

El Zacapa, para Kingston.

El noruego Sonkdal, para Sagua.

LA RUTA DE LA FLORIDA

En el Governor Cobb embarcaron los señores Enrique Miranda, Martín Martínez Martín, Baltazar González, José G. García, Bernardino Alonso, Francisco Martínez, Benjamín Llama, Francisco González, Oscar Sánchez, Martín Noriega, Felix Seijo, Antonio Gallo y José A. Pérez.

Ayer dió comienzo la inmunización de los tripulantes de los vapores de la Peninsular Occidental S. S. Co., para lo cual han sido vacunados y revacunados contra la viruela.

EL SPAARDAM

Hoy es esperado de España el vapor holandés Spaardam que trae carga general y pasajeros.

EL MEXICO

Procedente de Tampico Veracruz y Progreso llegó ayer tarde el vapor americano México que trajo carga general y 18 pasajeros.

Llegaron en este vapor Alberto Méndez, Flora Villareal, Antonio Larrea, Virginia Raimund, Alfredo Mirterdon, Ramón R. Cano, Sydney A. Raymond y familia y la artista española Pay Pay.

UNA IDEA AÑEJA Y TONTA.
Se creía antiguamente, que una medicina era benéfica en proporción a lo repugnante de su sabor y olor; pero ya sabemos que tal idea era un disparate. Uno de los triunfos más grandes que ha alcanzado la química en los últimos años, consiste en lo que se puede llamar la redención del aceite de hígado de bacalao. Todo el mundo sabe cuan asqueroso es el sabor y olor de esta droga en su estado natural. Ahora bien, es una de las leyes de la naturaleza, que un remedio que es repugnante al olfato y al paladar, y que también revuelve el estómago, no puede producir buenos resultados, pues el organismo se rebela en su contra y a gritos pide deshacerse de él. El milagro apetecido se encuentra en la PREPARACION de WAMPOLE en la cual tenemos la parte valiosa del aceite, sin los demás elementos. Este eficaz remedio es tan sabroso como la miel y contiene una solución de un extracto que se obtiene de Hígados Puros de Bacalao, combinados con Jarabe de Hipofosfitos Compuesto y Extracto Flúido de Cerezo Silvestre. El paladar lo acepta como acepta el azúcar, los dulces o la crema. Tomado antes de los alimentos penetra al mismo origen secreto de los desórdenes de la digestión; alivia la Dispepsia Nerviosa, Afecciones de los Pulmones y muchas enfermedades que se originan por las impurezas de la sangre. El Dr. Ulpiano Hierro, de la Habana, dice: "He usado la Preparación de Wampole y he obtenido en todos los casos de afecciones bronco pulmonares un resultado excelente." La original y genuina Preparación de Wampole, es hecha solamente por Henry K. Wampole & Cía., Inc., de Filadelfia, E. U. de A., y lleva la firma de la casa y marca de fábrica. Cualquier otra preparación análoga, no importa por quien esté hecha, es una imitación de dudoso valor. En las Boticas.

¡¡ESE-ALIENTO!!
PASTILLAS MENTA -SARRÁ.
5 CTS. -FARMACIAS DULCERIAS Y VIDRIERAS.

M.E.C.D. 2016

DE INSTRUCCION PUBLICA

"LA AUTONOMIA UNIVERSITARIA"

Ayer fué ultimada la impresión del folleto titulado "La Autonomía Universitaria", reeditado por la Secretaría de Instrucción Pública y Bellas Artes, conteniendo la fiel reproducción del informe que los doctores Raimundo Cabrera y Eliseo Giberga presentaron a la Junta de Inspectores de la Universidad y que fué aprobado en sesión del 22 de abril de 1915.

Es de evidente pertinencia revivir este meritorio y luminoso informe, ahora que la renovada Junta de Inspectores acomete la amplia y trascendental labor que se le ha encomendado.

La nueva edición de "La Autonomía Universitaria" comenzó ayer a ser repartida a las autoridades universitarias y Vocales de la Junta de Inspectores.

CATEDRAS A OPOSICION

En la Gaceta Oficial de mañana serán publicadas las convocatorias de oposiciones a las cátedras de Dibujo y Física de la Escuela Normal para Maestros de la Habana y la plana de Auxiliar de Estudios pedagógicos.

EXPEDIENTE RESUELTO

Favorablemente ha sido resuelto por la Secretaría de Instrucción Pública el expediente depurativo de una torpe acusación que pretendía afectar al prestigio profesional del Director de las Escuelas del Asilo "Rafael de Cárdenas", señor Valeriano Grandal, sobradamente acreditado como mentor pundonoroso y eficiente.

A la citada depuración cooperó celosamente el Presidente de la Asociación de Maestros, señor Alvaro Alfonso, quien al efecto solicitó ser escuchado por el doctor Fernández Mascaró, interesado en proceder siempre—y más ahora—diligente y patriarcal en pro del buen nombre del magisterio.

Por la presteza y equidad una vez más demostrada por el doctor Fernández Mascaró en este caso especial, el señor Alvaro Alfonso acudió ayer a dar las gracias al señor Secretario de Instrucción Pública.

Y al propio tiempo solicitó de él el pronto despacho de algunos asuntos que afectan al magisterio público de Cárdenas, a lo que prometió conceder el doctor Fernández Mascaró inmediata atención.

COMISION DEL RETIRO ESCOLAR

Mañana celebrará sesión ordinaria la Comisión del Retiro Escolar, en el despacho oficial del doctor Lamadrid, Sub-secretario del Ramo, que le presidirá.

En esta sesión será aceptada la renuncia que ha presentado el Vocal señor Adolfo Santacruz y será conocida la propuesta que para sustituirle hace la Asociación Nacional de Maestros.

La sesión comenzará a las diez de la mañana.

Seguramente, por este motivo y ser día de media sesión burocrática, en la sesión sólo serán despachados algunos expedientes de retiro, seleccionados como los de mayor urgencia.

INFORME APROBADO

Aprobado por el señor Secretario de Instrucción Pública el informe que ordenó redactara el Ingeniero del Departamento, doctor Fernando Aguado para proceder a la distribución de doscientos mil pesos que el señor Secretario de Obras Públicas, doctor Carlos Miguel de Céspedes—cuya silente y formidable, sin lisonja, cooperación al mejoramiento de los servicios escolares es, aún, tan ignorada como impresentida—participó al doctor Fernández Mascaró, ayer fué remitido al Departamento de Obras Públicas.

Comprende tan importante informe del Ingeniero señor Aguado la distribución de dichos doscientos mil pesos destinados a reparación y conservación de casas-escuelas de toda la República, en la forma siguiente:

Pinar del Río	$ 19.127.49
Habana	57.046.90
Matanzas	33.892.57
Santa Clara	52.355.63
Camagüey	7.718.39
Oriente	28.859.02
TOTAL	$200.000.00

RASGO LOABLE

Con motivo de la visita de Inspección técnica girada a las Escuelas de Jaruco por el Ingeniero del Departamento doctor Fernando Aguado ha sido hecha al señor Secretario de Instrucción Pública la oferta de una valiosa y singular donación de terrenos en aquella localidad.

El caballeroso y buen querido vecino de Jaruco señor Ignacio Irure ha brindado la manzana en que se alzó su casa solariega, excelentemente situada, pues es la más céntrica de aquella urbe, midiendo 5,700 metros cuadrados.

Además, el señor Irure brinda al Departamento de Instrucción Pública por conducto del Ingeniero señor Aguado—colaborador ideal del doctor Fernández Mascaró en la magna obra de acrecentar las propiedades oficiales y multiplicar el número de edificios escolares propiedad del Estado cubano—"todo el terreno colindante que sea preciso utilizar para ampliar el que ocupa la Escuela número 28 de Jaruco, para establecer campos de sports anexos a la misma, huertos escolares y jardines, así como el servicio ilimitado de un pozo próximo a dicha Escuela que proporcione el agua para consumo y riego.

Una vez realizadas estas mejoras en la Escuela número 28 de Jaruco, podrá mostrarse como un centro escolar modelo, en el más amplio sentido de la palabra, dado que su actual Directora, la Profesora señora Lucrecia Pérez ha logrado, en los tres años que lleva al frente de la misma, realizar una organización docente ejemplar, de lo que es detalle elocuente el hecho de asistir uniformadas todas sus alumnas.

Rasgos tan altruistas y patrióticos como el del señor Ignacio Irure merece general alabanza, como se la testimoniamos aquí. A todo señor, todo honor.

Y ojalá pronto cunda ejemplo tan loable y útil para el mejoramiento de la pública instrucción en Cuba.

VIAJES DEL INGENIERO SEÑOR AGUADO

Hoy se trasladará a la Villa de Güines el Ingeniero del Departamento doctor Fernando Aguado para completar sus trabajos técnicos en pos del mejoramiento y reformas en los Centros Escolares de aquella localidad.

El doctor Aguado ha presentado ya a la aprobación del doctor Fernández Mascaró su "almanaque de viajes" para realizar las visitas que le ha encomendado a todos las provincias de la República a fin de planear y proyectar en cada localidad visitada las reformas y mejoras que precisan sus edificios escolares.

Una vez aprobado por el doctor Fernández Mascaró dichos itinerarios el doctor Aguado iniciará sus viajes a Occidente, recorriendo, sucesivamente los lugares de la provincia de Pinar del Río que figuran en ellos, acaso desde la semana próxima.

En dichas visitas el doctor Aguado conocerá e informará sobre las ofertas de donaciones de terrenos al Estado para edificar Casas Escuelas urbanas y rurales.

Para estas, los terrenos que se ofrezcan han de tener como mínimum de superficie 10.000 metros cuadrados.

Para las rurales no se ha fijado límite mínimo.

REMESAS DE MATERIAL

Ayer quedó ultimada la remesa de material gastable que se destina a las necesidades de las Escuelas Públicas de Oriente, hasta fin del curso actual.

A estas remesas seguirán las ya preparadas con destino a las restantes provincias, esperándose ultimar los envíos para fines del presente mes.

MAGNA PROPOSICION

No de otro modo puede calificarse la que al Departamento de Obras Públicas ha dirigido la firma "The L. E. Myers Co.", que ayer fué trasladada por el doctor Carlos Miguel de Céspedes al doctor Fernández Mascaró, referida a las construcciones escolares que forman parte del Plan de Obras Públicas del actual Gobierno.

Las líneas generales de esta magna proposición, que acaso resulte providencialmente oportuna para la rápida y feliz realización de lo que a Instrucción Pública aferta son las siguientes, que debemos a la diferente gentilidad del Ingeniero del Departamento, doctor Fernando Aguado, de cuyo informe se halla ahora pendiente.

La firma "The L. E. Myers Co.", promete realizar las obras "al costo", según planos y proyectos oficiales y con sólo una utilidad del diez por ciento de las sumas "justificadamente" invertidas de los 7 millones presupuestados para el llamado "plan intensivo" del doctor Carlos Miguel de Céspedes.

La firma "The L. E. Myers Co." promete realizar "todas las obras proyectadas" en un plazo de cuatro años, comprometiéndose a abonar mil pesos por cada día que retrase su entrega al Estado con opción a cobrar mil pesos diarios por cada día que anticipe esa entrega, dentro de los cuatro años contratados.

Y acatará la inspección técnica-oficial del Departamento de Obras Públicas en el intérvalo de esos cuatro años, así como acepta la forma de subasta, si se toma por base del pliego de condiciones las que en su proposición brinda la firma "L. E. Myers Co.", al Estado.

Rigurosamente, se avecinan, por sobre toda comporación, "tiempos mejores" para los asuntos de Instrucción Pública. Albricias.

LA ENSEÑANZA EN MATANZAS

JUICIOS ENALTECEDORES

El Superintendente Provincial de Escuelas de Matanzas, doctor Armando Muñoz, recorrió la provincia a su cargo durante el primer período escolar.

Semanalmente envió al Secretario de Instrucción Pública y Bellas Artes, Superintendente General de Escuelas, un informe, bien detallado, de las condiciones en general de los establecimientos por él inspeccionados.

Con criterio justiciero, y con una independencia de carácter no muy común, ha señalado en esos documentos sus observaciones e impresiones, de donde pueden apreciarse elogios y críticas adversas, según el estado de los locales y los adelantos encontrados en los alumnos y en armonía con otros diversos factores que ha tenido presente para juzgar a autoridades escolares, maestros y educandos.

De su último informe, que es el que tenemos ahora a la vista, entresacamos los siguientes datos, completamente enaltecedores para unos laboriosos maestros:

"Martes 15 de diciembre. Distrito Escolar de Bolondrón.

En este día visitó las dos escuelas del pueblo de Güira de Macurijes. La de niñas, compuesta de tres aulas, está dirigida por la señora Esperanza Rivero, que tiene a su cargo el aula una, con 42 matriculados y 30 asistentes. El aula tiene alumnos de segundo, tercero, cuarto y quinto grados. A pesar de la multiplicidad de grados, los alumnos mostraron sus adelantos en el reconocimiento que hice. La disciplina y aseo de las niñas, es algo muy notable. Esta visita duró de diez y cuarenta a once y quince de la mañana".

"Jueves 17 de diciembre. Distritos de Perico y Agramonte.

Durante mi viaje a Agramonte, me detuve breves momentos en las dos escuelas rurales que siguen, pertenecientes al Distrito de Perico.

Escuela 5. Maestra: Julia Goicoechea. Matrícula 61. Asistencia 50. Disciplina y aspecto de los niños: muy buenos.

Escuela 19. Maestra Felicia Amuey. Matrícula, 47. Asistencia cuarenta y cinco.

Estas dos escuelas, servidas por maestras habilitadas, pueden contarse entre las mejores de la provincia.

De una y veinte a dos y diez pasado meridiano, inspeccioné el aula una, de la Escuela una, de Agramonte, Maestro, Ciro de la Vega. La matrícula era de 53, y la asistencia de 32. Los alumnos pertenecen a los grados cuarto, quinto y sexto. Los examiné en Aritmética, Estudios de la Naturaleza y Escritura. El resultado muy recomendable.

En la escuela dos inspeccioné el aula una, a cargo de la directora María Josefa de la Cruz. Matrícula 45. Asistencia 34. Graduación: cuarto, quinto y sexto grados.

Cada una de estas escuelas tiene tres aulas.

Por el entusiasmo de sus profesores, pueden considerarse entre las mejores. Tienen sus botiquines, bibliotecas y museos escolares".

Nuestra enhorabuena muy sincera para tan dignos mentores.

RATIFICACION

Ha sido aprobada la ratificación de la maestra María V. Monreal, de Florida.

NOMBRAMIENTOS

También se han aprobado los nombramientos de los maestros siguientes:

Ignacio Alvarez Villoch, de Güira de Melena; Esperanza Quintana Esrtada, de Camagüey; Inés Emilia Valdés Fuentes, de San Fernando de Camarones y Berta Ofelia Díaz Sánchez, de Consolación del Sur.

COMISION DE BELLAS ARTES

En la Secretaría de Instrucción Pública y Bellas Artes se ha recibido el siguiente escrito:

"El Cónsul de Cuba. Particular. Las Palmas, Gran Canaria, diciembre 7 de 1925. Doctor G. Fernández Mascaró, Secretario de Instrucción Pública y ellas Artes. Habana. Mi distinguido amigo: En vista de la creación por esa Secretaría a su digno cargo de una comisión para el estudio de la enseñanza artística en Cuba, me complazco en manifestar a usted en mi calidad de Primer Premio del Conservatorio Nacional de Música de París y de mis antecedentes en este Arte, que me pongo a la disposición de la mencionada comitiva por si usted estimase oportuno ofrecerle mis modestos servicios para cualquier informe, comisión o indicación concernientes a tan laudable propósito. Aprovecho esta oportunidad para reiterar a usted mi mayor aprecio personal y ofrecerme a sus órdenes. Atto. s., s. y amigo. B. Emilio Puyans".

CASINO NACIONAL
MARIANAO
Comida - Baile - Ruleta - Keno
ABIERTO TODAS LAS NOCHES
ORQUESTA DE NATZY
DIRECTAMENTE DEL HOTEL BILTMORE DE NEW YORK
Lad and Milford
y
Lorraine Sisters
BAILARINES SENSACIONALES
Jueves, Sábados y Domingos
Comida de Luxe $5.00 por persona
Llame al FO-7420, o al Hotel Sevilla, M-5941, y pida que le comuniquen por hilo directo.

ES EL AMO

Quien sabe conservar las energías, su vigor físico, sus fuerzas y sus arrestos es en todos los tiempos el amo. Quien toma las Píldoras Vitalinas, domina en todas las circunstancias, vence al invencible tiempo, detiene el desgaste, derrota la debilidad y se conserva vigoroso. Tómelas, las necesita.

alt 2 E

BEBA
EVIAN = CACHAT
LA MAS EFICAZ AGUA DE REGIMEN
AL POR MAYOR
DROGUERIA "SARRA"

HONRADO PROCEDER

Un caballero amigo nuestro dejó olvidada antes de ayer en un tranvía de la línea Santos Suárez-Muelle de Luz, una cartera con papeles de negocios cuya pérdida le hubiera contrariado en gran manera. La cartera fué recogida y devuelta a su dueño por el conductor Sr. Miguel Angel Gil.

Hacemos constar gustosos y aplaudimos el honrado proceder del Sr. Gil, que nuestro amigo ha puesto en conocimiento del Sr. Frank Steinhart, a quien, sin duda, satisfará saber de la ejemplar conducta de un empleado de la Empresa que administra.

LAS LLAGAS VIEJAS

las úlceras, los barros y granos se curan con LICARBO.

Destruye la infección, extrae la supuración, limpia y cicatriza la parte afectada.

LICARBO ha curado llagas viejas y úlceras que han persistido durante años, en unos cuantos meses. Empiece usted ahora mismo a curarse. Pídale LICARBO a su farmacéutico.

ES MEJOR QUE EL IODO, ES UN REMEDIO DE LEONARDI.

ASMA
Enfisema - Opresiones
Remedio soberano Cigarrillos ó Polvo ESPIC
En los hospies y farmas del mundo entero
Exigir la firma J. ESPIC en cada Cigarrillo

MANTIENE PEINADO EL CABELLO
Stacomb
Pídalo en Perfumerías, Sederías, Farmacias

A los Graduados de la Escuela de Pedagogía

Se cita por este medio a los miembros de la Asociación de Graduados de la Escuela de Pedagogía, para la junta general que tendrá lugar hoy, viernes 15, a las ocho en punto de la noche, en el local de la Asociación Nacional de Maestros, situado en la calle de Neptuno, número 174, altos.

Por tratarse en ella de asuntos de verdadera importancia para los asociados y, al mismo tiempo, por verificarse ese día la renovación de la Directiva, se ruega a todos sus miembros la más puntual asistencia.

Dr. Manuel A. de Carrión.
Secretario.

Vto. Bno.
Dr. Gabriel García Galán.
Presidente.

Libre de Derechos de Aduana los Artículos para la Feria de Muestras

Por la Secretaría de Hacienda, fué autorizada ayer la Junta Superior de la Segunda Feria Internacional de Muestras, para introducir libres de derechos de aduana los artículos que importen, siempre que se trate de muestras y artículos que no hayan de ser objeto de transacción comercial, esto es, para ser exhibidos.

Dichos artículos serán entregados a la Junta Superior de la expresada Feria, para ser exhibidos con la obligación de proceder a su reexportación, al terminarse la Feria, de aquellos que pudieran ser objeto de operaciones mercantiles, y en caso contrario, abonarán los interesados los derechos arancelarios correspondientes, o quedarán a beneficio del Gobierno, quien en este caso los tratará como mercancías no reclamadas y procederá de acuerdo con los requisitos que para tales casos señalan las Ordenanzas de Aduana.

ACUMULADORES
Prest-O-Lite
Acumuladores de la mejor calidad a precio moderado.
Un Acumulador con reputación bien sentada.
Un Acumulador en el cual se puede confiar siempre.
Para Automoviles Radio Luz y Fuerza
140
CASA MOYA
San Lázaro 121. Habana, Cuba

Engordó 15 Libras en Tres Meses

El caso del Sr. Bachiller, vecino de la Habana, Cuba, calle Jesus María No. 118, es una prueba más de que CARNOL es un tratamiento sencillo para engordar. Lea lo que nos escribe la señora de Bachiller: "Me satisface manifestarles que teniendo a mi esposo muy delgado hacía ya varios años, aunque comía mucho, me determiné, por recomendación de una amiga, a darle a tomar su maravilloso CARNOL y en el breve plazo de 3 meses ha aumentado 1[illegible] libras, lo cual me llena de satisfacción." Muchas personas delgadas comen mucho pero no aumentan sus carnes, como sucedía al Sr. Bachiller, mientras que gentes robustas comen poco y continúan engordando. Los delgados continúan siendo delgados porque no asimilan sus alimentos. Todas las sustancias que para producir carnes y gordura contienen estos alimentos permanecen en sus intestinos hasta que al fin son arrojados del cuerpo. Lo que dichos delgados necesitan es algo que prepare tales sustancias que producen carne y gordura y las ponga en condición de ser absorbidas por la sangre, asimiladas por el organismo y distribuidas por todo su cuerpo. Y para ésto es que se intenta CARNOL para ayudar a asimilar los alimentos para que sirva de lazo de unión entre el comer y el engordar. Tomando una pastilla Carnol con cada comida, según las instrucciones que lleva cada pote, a menudo aumenta el peso de los delgados, como se lo aumentó al Sr. Bachiller. CARNOL se vende en las boticas. THE CARNOL CO., 32 Union Square, New York.

Si su Farmacia no vende CARNOL le enviaremos un frasco por correo certificado, al recibo de un giro postal por valor de $1.00. The Carnol Co. 32 Union Square, Depto. DM., New York, N. Y.

DOLORES DE CABEZA CAUSADOS POR RESFRIADOS

El LAXATIVO BROMO QUININA alivia el dolor de cabeza curando el Resfriado. Es un remedio eficaz y probado. La firma de E. W. GROVE se halla en cada cajita.

SU NIÑO DEBE CRECER. GLICEROFOSFATO NERVESENTE-SARRÁ-LEGÍTIMO. 45 CTS. BUENAS FARMACIAS.

¡El otoño de la vida!

UNO de los más bellos períodos de la vida de una mujer—entre los cuarenta y cinco y los sesenta años de edad—resulta a menudo penoso por causa del cese de la actividad mensual de los órganos de la generación.

El Compuesto Vegetal de Lydia E. Pinkham no sólo ha sido una bendición para todas las mujeres. Rechace las imitaciones que pueden causar perjuicio. Fíjese en la marca de fábrica y en el nombre, que garantizan la calidad del producto.

la ayudará a Ud. a atravesar sin peligro este período, sino que tranquilizará su espíritu. Durante cincuenta años,

Mujer agradecida
Por mucho tiempo sufrí desórdenes en la menstruación, pero gracias a su ponderada medicina me hallo bien. Puede publicar esta carta.
Matilde Cavada
Guines, Habana, Cuba

Compuesto Vegetal De Lydia E. Pinkham
LYDIA E. PINKHAM MEDICINE CO., LYNN, MASS.
D

TRATAMIENTO MEDICO
del Cáncer, Lupus, Herpes, Eczemas y toda clase de Ulceras y Tumores
MONSERRATE No. 41 CONSULTAS DE 1 A 4
Especial para los pobres de 3 y media a 4

ATUN Y BONITO "ALONSO"

SI USTED DESEA TENER LA CERTEZA DE ADQUIRIR ATUN Y BONITO ABSOLUTAMENTE LEGITIMO Y DE GUSTO EXQUISITO, EXIJA LA MARCA DE "ANTONIO ALONSO, HIJOS", VIGO, (ESPAÑA).

CALAMARES RELLENOS, SARDINAS SIN ESPINA, SARDINAS A LA CAZUELA (Deliciosas), SARDINAS "PALAIS D'ORIENT".

Antonio Alonso, Hijos (VIGO ESPAÑA)

"NECESITAMOS DINERO"

ESE es el motivo de nuestra espantosa reducción en todos los Precios de Trajes y Calzado para caballeros y niños.

VEA NUESTRO SALDOS DE CALZADO DE SEÑORAS Y NIÑOS, a $1.95.

PELETERIA.—(La Mayor del Mundo)

"BROADWAY"

BELASCOAIN, DESDE ZANJA HASTA SAN JOSE

MUEBLES DE MIMBRE
ELEGANTES, COMODOS, BARATOS.
"LA CASA MIMBRE". GALIANO 47.-TEL. M-3393

"MONTAÑA DE LUZ"

Llamaban los antiguos hindús al brillante. Nunca ellos soñaron, sin embargo, en la belleza del brillante tal como hoy se conoce. Nosotros tenemos una maravillosa colección de brillantes dignos de la mano de una reina.

Se los mostraremos con gusto.

CUERVO Y SOBRINOS
"Los Joyeros de Confianza"
San Rafael y Aguila Teléf. A-2666

Sanatorio "DR. PEREZ-VENTO"
Enfermedades nerviosas y mentales. Para Señoras, exclusivamente. Calle Barreto, número, 62, Guanabacoa.

EL NUEVO SANATORIO "CORDOVA"
Para Enfermedades Nerviosas y Mentales. Calzada y José M. Gómez Marianao
Con todos los adelantos científicos modernos, 10.000 metros de terreno, jardines, campos de Sport. Para pacientes de ambos sexos. Teléfono F-0-7005. Oficina en la Habana, Belascoain 95. L. M. y V. de 1 a 3. Teléfono A-3383.

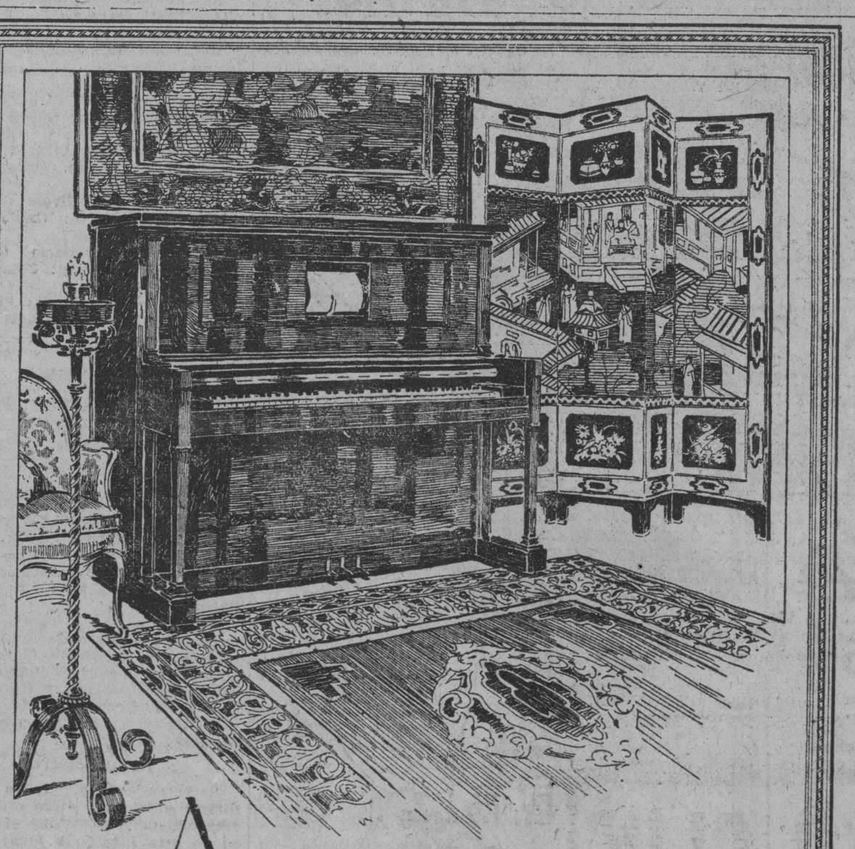

AMPICO
ELECTRO REPRODUCTOR VERTICAL Y DE COLA
"EL PIANO CON ALMA"

Con un verismo maravilloso que subyuga, el Ampico reproduce pasmosamente el modo de ejecutar de los grandes virtuosos del piano. Esto sólo es apreciable oyendo reproducir al Ampico. ¿Por qué no viene usted a oirlo hoy? Tendremos verdadero placer en hacerle oir su música predilecta, bien sea clásica o popular.

AGENTES EXCLUSIVOS
UNIVERSAL MUSIC AND COMMERCIAL Co.
GRAL. CARRILLO (S. RAFAEL) 1. TELEFONO A. 2930

M.E.C.D. 2016

NO HAY INCONVENIENTE, SEGUN EL SR. CARMONA, EN QUE LOS CHAUFFEURS COBREN MENOS DE LA TARIFA FIJADA

En el registro general de la Alcaldía ingresaron ayer 900 notificaciones de multas impuestas el día anterior

Un aviso a los contribuyentes respecto a los inspectores

BASTA SOLO CON EL CERTIFICADO DE CIRCULACION

Con noticias en la Alcaldía de que por la policía se está exigiendo a los dueños de automóviles que han extraviado el recibo de pago del arbitrio por transporte terrestre y la "circulación", certificación de ambos documentos, ayer el doctor Luis Carmona, Secretario de la Administración Municipal, redactó un decreto aclarando que en los casos referidos, basta solo con que el interesado obtenga en el Municipio un certificado de la "circulación", pues este documento no se extiende sino como complemento al acto de abonar la contribución correspondiente.

Ayer mismo el doctor Carmona trasladó a la Jefatura de la Policía Nacional una recomendación verbal en ese sentido.

SE PUEDE COBRAR MENOS DE LO QUE MARCA LA TARIFA

El señor Aurelio Narciso Valdés, vecino del barrio del Cerro, remitió ayer una comunicación al Alcalde, dándole cuenta de que un vigilante de la Policía Nacional le obligó a que quitara del automóvil de alquiler que trabaja, la tablilla donde consta que alquila su máquina a razón de 20 centavos en la primera zona, diciéndole que debía de cumplir lo que dispone la tarifa vigente, o sea cobrar 30 centavos por carrera.

El comunicante interesa de la Alcaldía se le informe si se le puede obligar a que alquile su automóvil al precio justo de la tarifa, cuando la alteración hecha por él y la mayoría de los chauffeurs de alquiler de plaza, no es hacia arriba, sino hacia abajo.

En relación con este asunto entrevistamos al doctor Luis Carmona, quien nos informó que el chauffeur Valdés tenía razón, pues las tarifas se dictan para garantizar al público contra los precios altos en determinado servicio público; y que quien cobre su labor a precio más bajo que el indicado en las tarifas, es todavía más benévolo que la previsión del propio legislador.

EL DESPACHO EN EL REGISTRO GENERAL

El señor Pedro Sautier, Jefe en comisión del Registro General de Entrada de la Alcaldía, ha dispuesto que los empleados encargados de recibir las instancias que se presenten, deberán atender a los interesados cuando estén presentes, quedando prohibido el guardar recibos de presentación de documentos.

De esta manera se consigue atender a los que están esperando ser despachados, y se evitan posibles reclamaciones con los que dejan sus documentos para recoger después los recibos.

También ha dispuesto el señor Sautier, que no se reciba correspondencia oficial alguna que llegue después de las once de la mañana. La correspondencia que llegue después de esta hora, será echada en el buzón de la Alcaldía para ser recibida al día siguiente.

COMPROBACION EN LOS ALMACENES DE CARBON

El Jefe de los Impuestos Municipales, señor Valdés Gallol, ha ordenado ayer que se practique una comprobación a fin de saber si los almacenes de carbón vegetal que funcionan en el término están matriculados debidamente.

—También la Jefatura de Impuestos ha dado instrucciones a determinados inspectores, para que exijan a los conductores de carros de carbón procedentes de otros términos municipales y que efectúan ventas al detalle en la Habana, la correspondiente chapa de vendedor ambulante.

A LOS CONTRIBUYENTES

Nos ruega el Jefe de Impuestos, señor Gallol, que llamemos la atención de los contribuyentes en general, acerca de que si algún inspector municipal se presentara en su establecimiento a realizar algún servicio oficial yendo acompañado de otra persona, diera cuenta en el acto a la Alcaldía, rechazando la notificación que se le pretenda hacer.

EL ERARIO MUNICIPAL

Como resultado del arqueo efectuado antier en la Tesorería Municipal, se ha comprobado este saldo:

Ingresos: Ejercicio corriente pesos 22,749.04; Resultas, $1,577.60, y para el Consejo Provincial, pesos 1,690.46.

Existencia: Ejercicio corriente, $94,658.11; Resultas, $9,588.08; y el Consejo Provincial $29,944.01.

—La recaudación del día 13 por Transporte terrestre ascendió a $1,285.20, habiéndose matriculado 58 vehículos.

CONTRA UNA PIQUERA

El Centro de Cafés de la Habana, ha solicitado de la Alcaldía sea suprimida la piquera autorizada para Amistad y Barcelona, pues ocasiona perjuicios a los vecinos de ese lugar.

MULTAS

Ayer ingresaron en el Registro General de la Alcaldía 900 notificaciones de multas impuestas por la policía el día anterior correspondiendo 183 a la Primera Estación.

CAMBIO DE IMPRESIONES

Los concejales que integran la mayoría del Ayuntamiento, se reunieron ayer en la morada del edil señor Federico Casariego, cambiando impresiones acerca de diversos asuntos que se tratarán en las próximas sesiones del Cabildo, y con especialidad de las inclusiones de créditos en el nuevo presupuesto ordinario de 1926 a 1927.

ALTAS DE INDUSTRIALES

Relación de industriales que han causado alta por distintas industrias el día 12 de enero de 1926. de alcohol en Farmacia c| Aparatos, 23 esquina a C, Vedado. Elvira Fernández Viuda de Maza, P. de alcohol en Farmacia c| Aparatos, Marta Abreu 44. Carlos Moya, Patente de alcoholes en Farmacia sin Aparatos, Avenida de Italia 50. Dr. José María Grau, Patente de alcohol en Farmacia, con aparatos, en San Ignacio 53. Virginia Villalta, Patente de alcohol en Farmacia, Príncipe y P. Menocal. Manuel Andrade, comisionista con muestras, Aguiar 116, departamento 3. Ignacio Vildósola, Corredor de apuestas, en Mercaderes 23. Luis Desiderio, café cantina, Obrapía 110. Joaquín Toledo y Pérez, maestro plomero, en Habana 55. Yorma Bendler, barbería, San Isidro 79. José Abella, tienda de aves y huevos, Someruelos 55 por Gloria (accesoria). Jesús Amador Martínez, fábrica de baules y Maletas, Manuel Fernández de Castro 167. Manuel Rodríguez y Martínez, café sin cantina, Blanco 21. Mercedes de Vigo, barbería, Avenida de la República 382. Francisco Navarro, farmacia con aparatos, General Carrillo 172. Ricardo Baug Gay, Arroyo Apolo y Maceo, patente de alcohol, base especial.

Estas altas produjeron al Municipio $755.84.

LIBROS IMPORTANTES

LAS COSTUMBRES DEL UNIVERSO

Magnífica obra en dos tomos interesantísima, encuentra el lector en ella una gran enseñanza que le hacen adquirir grandes conocimientos. Universales. Esta Obra es indispensable en la Biblioteca de toda persona intelectual.

EL QUIJOTE EN DOS TOMOS

La edición de lujo mejor presentada que se ha publicado en pergamino y corcho. Dos tomos, su precio $40.00.

EL MUSEO DE LA JUVENTUD

Un tomo encuadernado lujosamente. Contiene infinidad de cuentos, novelas, datos históricos y mil cosas más muy instructivas para la niñez. Es el mejor regalo que usted puede hacer a su niño.

MI BEBE

El libro de las madres es un recordatorio para el niño que puede ver en su mayoría de edad todos los acontecimientos de su niñez. Es utilísimo para las madres.

LAS DELICIAS DE LA MESA

El libro de cocina mejor que se ha publicado no debe faltar en ningún hogar, contiene infinidad de recetas no sólo de comida sino de dulces helados y refrescos. Es maravilloso.

ESTETICA Y BELLEZA DE LA MUJER

La obra mejor que se ha publicado sobre esta materia, encierra cuanto hay inventado para hermosearse, maquillaje, quiropedista, manicure, etc. Si es usted fea se hermoseará enseguida.

Haga sus pedidos a la Librería Académica, Prado número 93, bajos de Payret, teléfono A-9421.

CURE SU ESTOMAGO

SIN NECESIDAD DE APELAR A DROGAS Y PATENTES DE DUDOSO RESULTADO, UN VASO DE LAS MARAVILLOSAS AGUAS DE

MONDARIZ

FUENTES DE GANDARA Y TRONCOSO

en ayunas, y otro diez minutos después, obrarán el milagro de normalizar el funcionamiento de su estómago. No se deje sorprender por las imitaciones.

Esta es la botella

Receptores Exclusivos:

J. CALLE & CO., S. en C.

Oficios 12-14. Telf. A-5580

De venta en tiendas de víveres, cafés, boticas, hoteles, etc., etc.

La Misión Cubana que fué a Chile Llegará Hoy

El General Fernando Freyre de Andrade, Embajador Extraordinario de Cuba a la toma de posesión del Presidente de la República de Chile por aereograma fecha de ayer, comunica a la Secretaría de Estado que hoy viernes en la madrugada llegará a la Habana con los miembros de la Embajada en el vapor Essequibo.

La Secretaría de Estado ha pedido a la de Hacienda se otorguen a dichos viajeros las cortesías de estilo.

CENTENARIO DE BOLIVIA

Se ha recibido un cablegrama en la Secretaría de Estado del Ministro en Panamá señor Carlos Vasseur comunicando que la Camisión Bolivariana tomó el acuerdo de enviar invitación especial para el Congreso commerorativo del Centenario de Bolívar al doctor José Manuel Cortina, Senador de la República.

ENTREVISTA DEL CONSUL EN GENOVA

El Cónsul General de Cuba en Génova, Italia, señor Augusto Merchán, ha remitido a la Secretaría de Estado un ejemplar del periódico "L'Italo Sud-Americano", de Milán, en el que aparece una entrevista celebrada con el vice-cónsul de Cuba en Génova, señor Enrique Molina, en la cual se hace una extensa información sobre la personalidad del Honorable señor Presidente de la República, General Machado insertándose el retrato del mismo.

HOMENAJE A CERVERA Y VARA DEL REY

El Cónsul de Cuba en Santa Cruz de Tenerife, señor Juan Irauretagoyena ha remitido a la Secretaría de Estado un recorte del periódico "La Prensa", que contiene unas declaraciones del Ministro señor García Kohly, relativas a que el Gobierno de Cuba había acordado tributar un homenaje a la memoria del General Vara del Rey y del Almirante Cervera, erigiéndoles estatuas.

LA OFICINA DE MARCAS

El Cónsul de Cuba en Milán, señor Antonio Ros, ha remitido a la Secretaría de Estado, un recorte del semanario de aquella ciudad "L'Italo Sud-Americano" de fecha 5 de diciembre último, que contiene un artículo sobre la Oficina Internacional de Marcas de la Habana, en el cual se hace resaltar el éxito alcanzado por la referida oficina, ventajas que ofrece a los industriales y comerciantes para la inscripción de sus Marcas, procedimiento que debe seguirse y próxima construcción por el Gobierno de un edificio ad hoc.

WEAR-EVER ALUMINUM TRADE MARK Duran para Siempre

La Marca de Buen Gusto

En todos los idiomas "Wear-Ever" (Duran para Siempre) significa la mejor calidad de utensilios de cocina.

Son muy livianos y muy atractivos. Se limpian con facilidad y son muy duraderas.

Pide a las principales ferreterías que le muestren su surtido de

"Wear-Ever"

Utensilios de Aluminio para Cocina

ALUMINUM CO. OF SOUTH AMERICA
HABANA, CUBA

DE COMUNICACIONES

Relación de las cartas certificadas nacionales que se encuentran archivadas en el Negociado de Certificados y Rezagos de la Secretaría de Comunicaciones, en virtud de no haber podido ser entregadas a los destinatarios ni devueltos a los remitentes y los cuales están en dicho Negociado a disposición de unos u otros, mediante identificación.

Caso de no ser reclamados estos certificados serán abiertos oficialmente y el dinero o valores que contuviesen se incautará de ello el Estado (Artículo 316 del Reglamento del Servicio de Correos)

Cualquier reclamación sobre correspondencia debe hacerse en el plazo de un año contando desde el día de la imposición.

LISTA 399

Remitente: Juan Santos. C. Vilet. C. Destinatario: Carballo Antonio. Lugareño.

Remitente: Oscar Primelles. Nuevitas. Destinatario: Dixon Speciatity Co. Jamaica.

Remitente: Juan Mc Donald. Florida. Desinatario: Dixie H. L. New York.

Remitente: María Fernández. Camajuaní. Destinatario: Díaz Oscar. Yaguajay.

Remitente: Juan Luis Codio. Jagueyal. Destinatario: Delson Máximo. Santiago.

Remitente: Francisco Rodríguez Sucursal Uno. Destinatario: Díaz Gustavo. Habana.

Remitente: A. Lorenzo. Sucursal Uno. Habana. Destinatario: Díaz Arrastía. J. M. Habana.

Remitente: A. Lorenzo. Sucursal Uno. Habana. Destinatario: Díaz Arrastría. J. M. Habana.

Remitente: A. L. Berriel. Sucursal Uno. Habana. Destinatario: Arrastía J. M. Habana.

Remitente: No consta. Sucursal Uno. Habana. Destinatario: Díaz Arrastría J. M. Habana.

Remitente: José López Fernández. Zulueta. Destinatario: Escriario Juan. Victoria.

Remitente: Teresa Lucane. Florida. Destinatario: Estor Eloy. Buenos Aires. República Argentina.

Remitente: Francisco Pombo. Sagua la Grande. Destinatario: Eusebio Sr. Cienfuegos.

Remitente: Mr. Block. Habana. Destinatario: Ejdetsrtieen Genios. Habana.

Remitente: Emilio Fernández. Jaruco. Destinatario: Fernández Garrido. Méjico.

Remitente: María Romero. Jatibonico. Destinatario: Felipe Eduardo. Habana.

Remitente: B. Barrios. Miranda. Destinatario: Fuertes Carlos Juan. C. Hatillo.

Remitente: Cirilo Díaz. Zulueta. Destinatario Ferraz José. C. Lugareño.

Remitente: A. Carrillo. Santa Clara. Destinatario: Fernández José. Remedios.

Remitente: Domingo Pérez. Florida. Destinatario: Fernández Fulgueira. España.

Remitente: J. Freire. Sucursal B. Habana. Destinatario: Fidalgo José. Habana

Remitente: Ernesto Prati. Sucursal Estación Terminal. Destinatario: Fernández Olga. Cienfuegos.

Remiente: S. Leacile. Sucursal Estación Terminal. Habana. Destinatario: Fiear Abelardo. Santiago.

Remitente: Rafael Guerra. Habana. Destinatario: Gurenscl V. Canadá.

Remitente: Eustace Morris. Herrera. Destinatario: Griffith Onlmor. Jamaica. B. Y.

Remitente: No consta. Manzanillo. Destinatario: Grau Francisco. Habana.

Remitente Rafael Morales. Cienfuegos. Destinatario: García Catalina. Habana.

Remitente: Escolástica Fife. Baracoa. Destinatario: García Juan. Cueto.

Remitente: Pina Alvarez. Santa Clara. Destinatario: González Antolín. Jatibonico.

Remitente: A. Rivero. Guayacanes. Destinatario: Grillo Pérez Pablo Georgina.

Remitente: Indalecio Gómez. Habana. Destinatario: Gómez Manolo. New York.

Remitente: No consta. Palo Seco. Destinatario: González Contreras. Florida.

Remitente: Bartolomé Pascinet. Maanzas. Destinatario: Gruyol Bisbal. I. Bahamas.

Remiente: no consta. Destinatario: Grusbric Liller. Nueva York.

Remitente: J. Freiree. Habana. Destinatario: Garrido Miguel. Camajuaní.

Remitente: J. Freire. Habana. Destinatario: Gutiérrez y Hermano. Vieja Bermeja.

Remitente: Orlando R. del Monte. Sucursal Uno. Habana. Destinatario: García y Co. Puerta de Golpe.

Remitente: María Teresa Insúa. Sucursal C. Destinatario: Guiniorart Jamel. Jacomino. Habana.

Remitente: Manuel Pereira. Habana. Destinatario: Grillo José. New York. Remitente: Manuel Tocas. Habana. Destinatario: Grillo José. New York.

IMPORTANTE

Se recomienda al público que al dirigir solicitudes sobre esta correspondencia, mencione el número de esta lista y la fecha de su publicación.

No debe omitirse el nombre y dirección del remitente en las correspondencias.

Estas notas varían casi diariamente y constituyen útiles conocimientos de materia posal.

Conviene leerlas antetamente y compenetrarse con su contenido.

Cuando una carta ordinaria no puede ser entregada al destinatario el correo la devuelve al remitente sin abrirla oficialmente, pero, para para ello, es indispensable que la dirección de este aparezca en el sobre o cubierta.

LOS GRANDES HOTELES DE LA HABANA

Todos los huéspedes de estos hoteles TIENEN DERECHO a recibir en sus respectivas habitaciones UN NUMERO GRATIS del DIARIO DE LA MARINA

Si no lo recibieron en el cuarto, reclámenlo en la carpeta del hotel

SEVILLA BILTMORE

Cómodas y frescas habitaciones. Servicio completo. Gran salón para comidas y banquetes. Trocadero esquina a Prado.

RITZ

Situado en Neptuno esquina a Perseverancia. Elegancia, confort y esmero. Todas sus habitaciones con baños y teléfonos.

PERLA DE CUBA

Frente al hermoso parque de Colón, en la calle Amistad números 120 y 122. Todas sus habitaciones son amplias y confortables, siendo los clientes atendidos con toda solicitud.

Todas las habitaciones tienen baño y servicio privado, contando con un magnífico ascensor.

AMBOS MUNDOS

Enclavado en la calle de Obispo esquina a la de Mercaderes. El más moderno de la Habana. Todas las habitaciones con teléfono y baño y agua caliente a todas horas.

FLORIDA

De P. Morán y Co. El más selecto hotel y restaurant de Cuba. Amplitud, comodidad, exquisito trato y gran confort.

INGLATERRA

Gran hotel de muy cimentado nombre por sus muchos años de existencia. Situado en lo mas céntrico y elegante de la Habana. Su confort y servicios son completos.

SAN CARLOS

El preferido por los viajeros por sus grandes relaciones bancarias y comerciales. Precios módicos. 200 habitaciones, baño y teléfono. Avenida de Bélgica número 7.

LAFAYETTE

Situado en lo más céntrico de la ciudad, calle O'Reilly esquina a Aguiar.

Todas sus habitaciones amuebladas con todo confort, tienen servicios sanitarios, baño, ducha y con agua caliente y fría y teléfonos. Restaurant de primera. Precios reducidos.

HOTEL HARDING

Crespo, 9. Teléfono M-1010.

Dos cuadras del Malecón y tres del Prado. Moderno, limpio y fresco. Elevador toda la noche, agua caliente y fría siempre, comidas riquísimas y muy módicas.

MAJESTIC

El hotel mejor situado de la Habana, lujosos departamentos con baño y teléfono. Gran salón para comidas y banquetes, con vista al Golfo de Méjico. Belascoaín número 5. Teléfonos M-9345 y M-9846.

HOTEL MAISON ROYALE

Unico Hotel Francés American

Calle 17 esquina a J., Vedado. Plan. Habitaciones frescas. Precios módicos.

MERCEDES

LA MAQUINA DE ESCRIBIR DE PRIVILEGIADO MECANISMO

MERCEDES NORMAL

NOVISIMA EN TODOS SUS ASPECTOS

PUEDE SER DESMONTADA EN TRES MINUTOS POR UN NIÑO

MERCEDES ELECTRICA

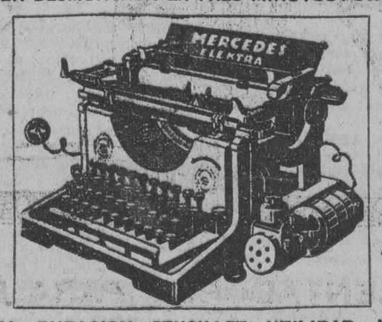

APARIENCIA - DURACION - SENCILLEZ - UTILIDAD - Y - PRECIO NO MEJORADOS POR MARCA ALGUNA.

CARROS INTERCAMBIABLES. A UNA MAQUINA DE CARRO GRANDE SE LE PUEDE PONER CUALQUIER CARRO DE TAMAÑO MAS PEQUEÑO.

SIRVASE VER ESTAS PRODIGIOSAS MAQUINAS Y PIDA FOLLETOS Y LISTA DE PRECIOS.

P. FERNANDEZ Y CA.

AGENTES EXCLUSIVOS PARA CUBA

PI Y MARGALL 17. HABANA. APARTADO 641.

GINEBRA AROMATICA DE WOLFE

LA UNICA LEGITIMA

Importadores Exclusivos

: : en la República : :

PRASSE & CO.

Teléfono A-1694 - Obrapía, 18 - Habana

ANUNCIESE Y SUSCRIBASE AL DIARIO DE LA MARINA

REAL SIDRA ASTURIANA "CIMA" LA MEJOR DE TODAS

M.E.C.D. 2016

SE FIJO UD. COMO ESTAN SUS LIGAS HOY POR LA MAÑANA?

"UN HOMBRE SE DISTINGUE POR LAS LIGAS QUE USA"

Puede ser que usted haya encontrado sus ligas en buenas condiciones al ponérselas esta mañana; pero si en el acto de vestirse se viera usted en su cuarto con un grupo de sus amigos, no se sentiría usted ciscado por el estado de sus ligas?

Un nuevo par con frecuencia equivale tanto para su decoro personal como una manzana diaria para su salud.

El comerciante que vende ligas

"BOSTON"

lo hace porque sabe apreciar lo que es calidad y elegancia.

GEORGE FROST CO. BOSTON, MASS
Fabricantes

c 474 56 d-13

CALENTADORES PARA BAÑO "HUMPHREY"

Estos calentadores trabajan con gas y son absolutamente seguros e instantáneos. Los enciende usted e inmediatamente tiene agua caliente.

El consumo de gas es muy económico. Los tenemos con ducha y sin ducha. Tambien tenemos calentadores automáticos para el servicio de toda la casa.

VENGA A VERLOS

ARELLANO Y CIA

CASA PRINCIPAL: Marta Abreu (Amargura) y Habana · SUCURSAL: J. C. Zenea (Neptuno) Nº 65

TEL. A 3329 HABANA TEL. M 7520

Ocho Bellezas de Nuestro Patio

Serán las que concurran en la Carroza del "Jabón Candado" en estos Carnavales, como la "Reina Panchita", la Princesa, ó sea la hija de la Reina "Panchita" y las seis damas de la corte.-

Se ha constituído un Jurado de personalidades conocidas; y se darán grandes premios en efectivo.

No deje de presentarse como Candidata en el Periódico "El País"; lea las bases en el mismo.

Crusellas y Cia.

"EL FENIX" TOSTADERO DE CAFE

Esta casa nunca ha sido multada por Sanidad. Los certificados de análisis de dicho departamento, que obran en nuestro poder, SIEMPRE HAN SIDO BUENOS.

Nuestro café no será el más barato, pero sí es el mejor.

Servicio a toda hora, por carros, camiones y mensajeros uniformados.

CALZADA DE JESUS DEL MONTE 176. Telfs. I-1863. I-1800.

c27F alt. 23d-7

CASOS Y COSAS

SIGNOS INSIGNIFICANTES

Nariz muy pronunciada, según un sabio ruso,
denota poco seso, tener cerebro obtuso;
según el mismo sabio, la barba muy saliente
revela ser astuto, sagaz, inteligente.

Si ciertas son, al cabo, del sabio las teorías
—a mí se me figuran dos grandes tonterías—
¿qué rayos es mi amigo Cristóforo Muñiz
que es muy barbudo y tiene muy larga la naríz?

Otro gran sabio afirma que es signo de nobleza
tener —¡cosa más rara!— muy grande la cabeza;
es signo de herejía, según el mismo sabio
—¡también es rara cosa!—tener muy grueso el labio.
Tendrá razón el docto, no habré de contrariarle;
más ya que lo asegura yo quiero preguntarle:
¿es noble, o es hereje Casiano Monteagudo,
que tiene el labio grueso y es algo cabezudo?

Son todos esos sabios, perfectos animales.
¡Que vayan a la porra con teorías tales!
Y para que lo sepan: tener grandes los pies...
no tenerlos pequeños únicamente es.

Sergio ACEBAL.

PETALOS DE ROSAS serán, por su finura y suavidad, las mejillas que han sentido la caricia seductora del

Jabón Flores del Campo

El más perfumado y detergente

FLORALIA MADRID

DECRETOS PRESIDENCIALES AUTORIZANDO DISTINTAS OBRAS

El señor secretario de Obras Públicas, doctor Carlos Miguel de Céspedes, llevó a la firma y fueron sancionados en el día de hoy por el Honorable señor Presidente de la República, lo ssiguientes Decretos:

PARA UN CENTRO ESCOLAR EN NUEVA GERONA

Autorizando la inversión de quince mil pesos y noventa y cinco mil, respectivamente, o sea la suma de ciento diez mil pesos, con cargo al Fondo Especial de Obras Públicas, para la adquisición de terrenos y fabricación de un Centro Escolar en Nueva Gerona, Isla de Pinos.

La fachada de este edificio se hará con mármoles obtenidos en las canteras de Isla de Pinos, y tendrá un costo de treinta mil pesos, aproximadamente.

MALECON EN CAYO CAJIMAYA

Confirmando el permiso provisional que le fué otorgado a The Spanish American Iron Cº, para la construcción de un Malecón en el Cayo Cajimaya, (bahía de Nipe).

PARA UNA CASA-ESCUELA EN CABAIGUAN

Concediendo diez mil pesos para la continuación de las obras de una casa escuela en Cabaiguán, que se está construyendo.

PARA EL ACUEDUCTO DE GIBARA

Autorizando la incautación de las maquinarias e instalaciones existentes en el acueducto de la ciudad de Gibara, así como la Administración del mismo por el Estado.

En este acueducto se harán importantes obras de mejoras, para cuyo efecto fué comisionado el ingeniero señor Fernández Cuervo, actual administrador del acueducto de la ciudad de Santiago de Cuba.

LAS OBRAS DE DRAGADO EN EL PUERTO DE ISABELA DE SAGUA

Reajustando el contrato celebrado con la "A. J. Dady Engineering Contracting Company", para las obras de dragado en el puerto de Isabela de Sagua.

El reajuste de este contrato se ha hecho por unidades de obras, tal como se hizo recientemente en las obras de dragado en el puerto de la Habana.

Hasta la fecha se han gastado en obras en el puerto de Isabela de Sagua, la cantidad de cien mil pesos.

Nombramiento

Ha sido nombrado el señor Manuel González Quevedo, con la categoría de ingeniero de segunda clase, temporero, y destinado a prestar servicio en una de las Comisiones de Estudio del Distrito de Camagüey, con el haber mensual de doscientos pesos.

LA RECAUDACION DEL CANAL DE ALBEAR

Recaudado por todos conceptos de septiembre 14 de 1925, a enero 13, 1926		$852.086.87
Recaudado el día 13, por Atrasos	$2.570.28	
Del Ejercicio Corriente	17.275.08	
Total recaudado		$ 19.845.36
Recaudado por Depósitos Diversos		$ 855.00
FONDOS DISPONIBLES:		
En enero 12		$196.129.42
En enero 13		215.974.78
FONDOS NO DISPONIBLES: (Por Depósitos Diversos)		
En enero 12		$ 39.837.88
En enero 13		40.309.84

NOTICIAS DEL GOBIERNO PROVINCIAL

LA PROCLAMACION DE LOS DIRECTIVOS DE LA HERMANDAD FERROVIARIA

Con fecha 13 del actual ha sido dirigida al señor Luis Puri, presidente de la Comisión Electoral de la Delegación Nº 2 de la Hermandad Ferroviaria, la siguiente comunicación, que establece un precedente en la materia:

"En contestación a la consulta verbal establecida por usted y a otras llegadas a este Centro, respecto a la forma en que debe llevarse a cabo la proclamación de los individuos que han de ocupar los cargos de la Directiva, cuya elección se verificó en los últimos días del mes de diciembre próximo pasado, de orden del señor gobernador me complazcon en significarle que, después de estudiar detenidamente el asunto, se ha llegado a la siguiente conclusión:

Como el Reglamento social no trata de este caso, y hay absoluta carencia de legislación propia para resolver el conflicto, es procedente aplicar por analogía aquellos preceptos legales que regulan el funcionamiento electoral de la nación.

Para ello y recurriendo al Código Electoral de la República, lo encontramos resuelto en su Artículo 240 cuando dice: "Si el Tribunal declara probado algunos de los hechos de los apartados (C) y (D) del Artículo 217, declarará en el caso de un cargo elegible por el voto directo de los electores, elegida a la persona siguiente que haya obtenido el mayor número de votos".

El apartado (C) del Artículo 217 a que se ha hecho referencia, dice: "Que una persona declarada elegida, no era elegible para el cargo en el momento de su elección".

Véase cómo el caso es igual al que nos ocupa.

Lo dispuesto en el párrafo copiado del Artículo 240, ha sido aplicado en diversas ocasiones en distintos períodos electorales con la sanción del Tribunal Supremo de Justicia, que en distintas sentencias ha confirmado las resoluciones adoptadas por los organismos electorales respectivos, disponiendo en todos los casos que fueren proclamados aquellos individuos que siguen en votos a los elegidos, en los casos de tacha o por no reunir las condiciones de elegibilidad por las distintas causas que el Código establece.

Por lo expuesto, este Gobierno estima que por ese organismo electoral debe procederse a proclamar aquellos individuos que siguieran en votos, en cada cargo, a los electos que no eran elegibles, en los momentos de su elección, siempre que justifiquen debidamente que en ellos concurren los requisitos de elegibilidad que exije su Reglamento.

De usted atentamente.— (Firmado) Ernesto López.— Secretario de la Administración Provincial.

Se la da usted a sus nenes?

Los pequeñuelos saben por instinto lo que les hace bien. Y los padres saben que para los nenes es casi una maravilla. Nada tan bueno para ellos se ha todavía descubierto. Usted naturalmente sabe que nos referimos a la **Emulsión de Scott.**

EMULSION DE SCOTT

DEFUNCIONES

Relación de las defunciones que se han anotado el día 14 del mes en curso:

Juan López, de la raza blanca, de veinticinco años de edad. Hospital Calixto García. Apoplegía pulmonar.

Mario E. Montes, mestizo, de catorce meses de edad. Espada 32. Gastro-colitis.

Hortensia Borges, de la raza blanca, de dos días de nacida. Ayesterán 16. Debilidad congénita.

Amparo C. Armas, de la raza blanca, de catorce meses de edad. Crespo 30. Debilidad generalizada.

Mario Chang, de la raza asiática, de veintiocho años de edad. San Nicolás 67. Nefritis aguda.

Manuel Alfaro, de la raza blanca, de veintiún años de edad. Carretera de Bejucal. Tuberculosis pulmonar.

Luis C. Fernández, mestizo, de setenta y ocho años de edad. Jesús Peregrino 1, letra B. Asma cardíaca.

Herman Olavarría, de la raza blanca, de cincuenta y nueve años de edad. 15 esquina a D. Gastroenteritis.

Manuel Fernández, de la raza blanca, de treinta y cinco años de edad. Hospital Calixto García. Tuberculosis pulmonar.

María A. Alamilla, de la raza blanca, de cincuenta años de edad. E, número 35, Vedado. Hemorragia cerebral.

María Fernández, de la raza blanca, de veintisiete años de edad. San Rafael y Mazón. Placenta previa.

Andrés Bordón, de la raza blanca, de veinticinco años de edad. Dependientes. Tuberculosis pulmonar.

Antonio Monton, de la raza blanca, de cuarenta años de edad. La Benéfica. Insuficiencia mitral.

Juan Cabana, de la raza blanca, de cincuenta años de edad. La Benéfica. Obstrucción intestinal.

David Gracia, de la raza blanca, de quince días de edad. Merced 96. Espina bífica.

Manuel Campos, de la raza blanca, de setenta y nueve años de edad. A y 11, Vedado. Bronconeumonía.

Carlos Conill, mestizo, de cuarenta y cinco días de nacido. Neptuno 229. Entero-colitis.

Ramón Izquierdo, de la raza blanca, de setenta y un años de edad. Vapor 24. Arterio esclerosis.

María Chara, de la raza blanca, de setenta y seis años de edad Vigía 15. Arterio esclerosis.

Leonila Galindo, de la raza blanca, de cincuenta años de edad. Pocito 28. Tuberculosis pulmonar.

Flora Mac Cranght, de la raza blanca, de ochenta y un años de edad. Cerro 705. Senilidad.

LA ACIDEZ DEL ESTOMAGO ES PELIGROSA

Las personas que sufren indigestión o descomposición del estómago

DEBEN CORTAR ESTE AVISO

"El mal del estómago, la dispepsia, la indigestión, la acidez, el flato, la fermentación de los alimentos, etc., se deben casi siempre a acidez crónica del estómago", ha dicho un médico prominente.

En el estómago se produce con alarmante rapidez ácido clorhídrico abrasante. Este ácido irrita e inflama el delicado tejido del estmago y con frecuencia causa gastritis y peligrosas úlceras en el estómago. No se tome pepsina ni digestivos artificiales para combatir la acidez del estómago, pues sólo se logra un alivio pasadero del dolor al hacer pasar a los intestinos los alimentos agrios y fermentados.

En lugar de buscar ese alivio temporal, neutralícense los ácidos del estómago después de las comidas con Magnesia Bisurada para atemperar y normalizar el estómago ácido. Absorbe el dañino exceso, y permite que el estómago no funcione bien en pocos minutos. La Magnesia Bisurada puede obtenerse en cualquier botica bien surtida, ya sea en polvo o en pastillas. Es segura, eficaz, agradable al paladar y no es un laxante y cuesta muy poco.

Alt.

POR BUENA QUE SEA LA LECHE que Vd. toma, Pruebe

MAGNOLIA

y verá que es Mejor.

JARABE de AMBROZOIN

PARA TOS BRONQUITIS TUBERCULOSIS LARINGITIS TOS FERINA LA GRIPPE Y ASMA

PREPARADO EN LOS LABORATORIOS DE LA "SALVITAE"

DR. ERNESTO R. DE ARAGON

DIRECTOR DE LA CLINICA ARAGON

Profesor auxiliar de la Facultad de Medicina. Cirugía Abdominal, tratamiento médico y quirúrgico de las afecciones genitales de la mujer. Cirugía gastro intestinal y de las vías biliares.

Oficina de consultas, Manrique número 2.

EDIFICIO CARRERA JUSTIZ. TELEFONOS A-9121 • I-2681

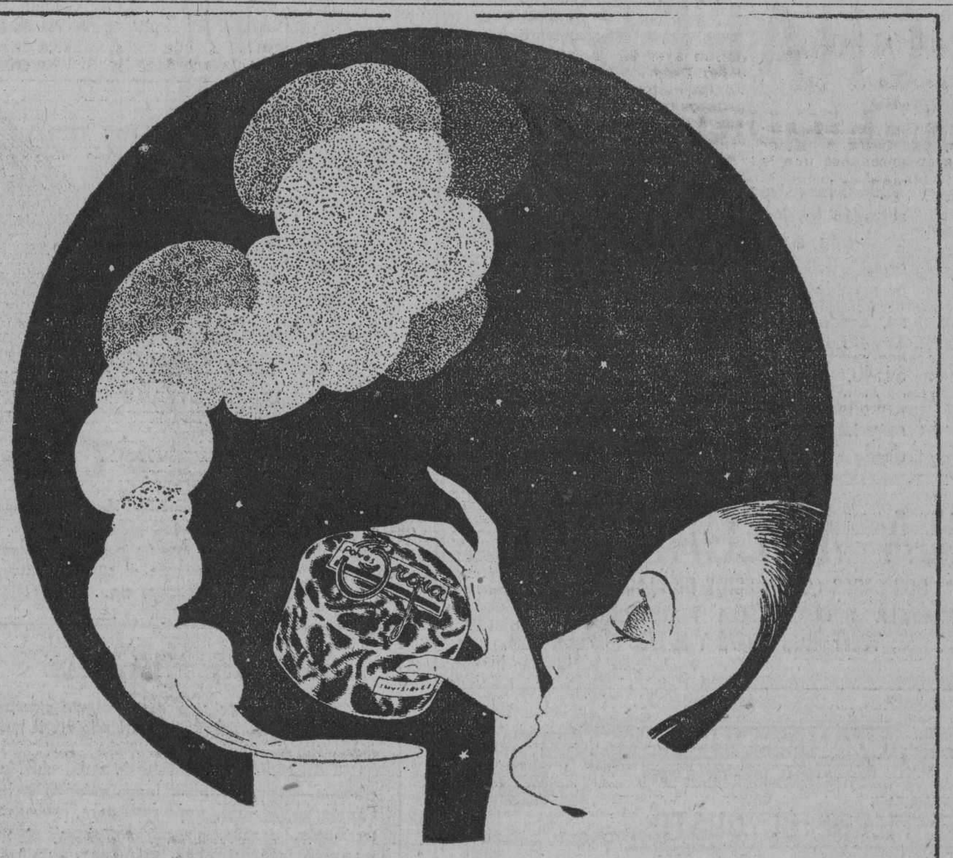

EN SU EXQUISITO ENVASE

Los Polvos Orgia

reproducen el perfume de las flores cuando sonrien.

PROVEEDORES DE LA REAL CASA ESPAÑOLA

MYRURGIA

BARCELONA

DE VENTA EN LOS PRINCIPALES ESTABLECIMIENTOS

REPRESENTANTES PARA LA ISLA DE CUBA

ANTONIO GARCIA Y CIA., Sol 48. Apartado 968. HABANA

M.E.C.D. 2016

HABANERAS

PEDRO ESTEVEZ Y LASA

ENVIADO DE LA CASA BAGUES

Un joven elegante
De porte aristocrático.
Me refiero al señor Pedro J. Estévez, residente en la Villa Said, en París.
Cubano.
Como su hermano Luis.
Los dos, en compañía de su señor padre, el distinguido caballero Pedro Estévez y Abreu, visitaron nuestra ciudad hace poco más de cinco años.
Vuelve ahora el joven Estévez y Lasa en viaje de placer y de negodio.
Trae una representación.
De la Casa Bagués.
Constructora de rejas y de todo género de objeto en hierro forjado.
Así también en bronce.
Como lámparas, columnas, etc.
Es la más antigua de Francia y en su giro una de las más famosas del mundo.

Una de sus primeras gestiones ha sido organizar una exhibición de los artículos de la Casa Bagués.
En el local de Alys se llevará a cabo próximamente bajo la dirección de Alicia Góngora y Lydia Cabrera.
Alicia y Lydia.
Fusión de arte y buen gusto.
Ellas han llevado la casa Alys al rango en que se encuentra colocada.
La elección por parte del señor Pedro J. Estévez ha sido un feliz acierto.
Volverá en breve el querido viajero a París con encargos diversos para construcciones de lujo que están levantándose en la capital y sus alrededores.
No podía haber pensado en representante mejor la Casa Bagués.
Afortunado en su cometido.
Eficaz en su gestión.

(Continúa en la página siete)

ASTRACANES
Y
CHALES
EN LIQUIDACION

TODOS los astracanes y chales de astracán los hemos puesto en liquidación a precios reducidísimos.
Astracán de seda, color entero, desde $1.25.
Astracán matizado, desde $1.40.
Chales de astracán, con espeso y largo fleco y bien forrados, desde $4.25.

"LA ELEGANTE"
DOS CASAS CON PRECIOS DE ALMACEN
MURALLA Y COMPOSTELA Y NEPTUNO 48
TELEFONOS A-3372 Y M-1799

PARIS-VIENA
AVE. DE ITALIA, 102 - TEL. A-2859.
SE PIERDE EL GUSTO....
VIENDO LA DIVERSIDAD DE MODELOS ARTISTICOS QUE EN CARTERAS Y BOLSAS DE PIEL PRESENTA PARIS-VIENA, SE PIERDE LA ELECCION.
TODAS SON PRECIOSAS Y COMBINANTES CON LOS TRAJES DE INVIERNO.
TODO ESTA MARCADO CON PRECIO FIJO

¿TOSE USTED?
¿SIENTE MUCHA OPRESIÓN?
¿LE DÁ FIEBRE?
El GRIPPOL es una medicación de gran éxito en el tratamiento de la grippe, tos, catarros, bronquitis, tuberculosis pulmonar, laringitis y demás desórdenes del aparato respiratorio.
DE VENTA EN TODAS LAS BOTICAS DE LA ISLA

ALMACENES
Fin de Siglo
VARIAS TIENDAS EN UNA

VESTIDOS PARA LUTO
DESDE $15.75
Dado el gran surtido de vestidos de seda negra, propios para luto, nos disponemos a hacer una oferta especial en las condiciones económicas más extraordinarias.
Los hay en georgette, romain, mongol, crepé cantón, flat crepé y crepé satín.
Y en muy diversos estilos, todos dentro de la más rigurosa moda del día.

VESTIDOS DE CALLE
NUEVOS PRECIOS
Es asimismo interesante por lo extenso y variado nuestro surtido de vestidos de calle, interpretados en mongol, crepé satín, faya, flat crepé, crepé cantón, romain, georgette, etc...
La oferta especial que de ellos hacemos tiene por objeto servir, oportunamente, la demanda de estos días de muchas fiestas.

$29.95 El modelo diseñado es de crepé mongol Tiene un adorno muy artístico en el frente bordado en cuentas, y unos paños formando godets en la falda.

$37.95 Este traje de calle está confeccionado con rico crepé mongol, con detalles bordados con hilo de metal y seda en el frente del traje y en la terminación de la manga.

Nuestro Taller de Confecciones

Sabido es que nuestro taller de confecciones de vestidos es uno de los auxiliares más valiosos con que cuenta la elegante sociedad habanera.
Lo dirige la señora Angela Raices de Alvarez, cuyo crédito y fama son extraordinarios. Como son ilimitados los recursos que para el cumplimiento de cualquier encargo se hallan en los departamentos de telas, adornos, figurines, diseños, etc...

SEDAS NEGRAS
Es sumamente rico e interesante nuestro surtido de sedas negras, no faltando en él ningún estilo ni calidad.
Georgette, romain, velo de seda, chiffón, etamina, crepé de China, crepé mongol, crepé Cantón, crepé satín, crepé roshanara, brocados, terciopelo de seda, moaré, muselina, crepé montoya, faya, otomano, granadina, charmeuse, foulard, tafetán.

ALGUNOS PRECIOS
Crepé Cantón a.. $2.85
Georgette a.. $1.25
Crepé de China a.. $0.90
Crepé mongol a.. $2.95

SEDAS DE COLOR
ES ASIMISMO INTERESANTE NUESTRO SURTIDO DE SEDAS DE COLORES.
LO MISMO EN COLORENTERO QUE EN ESTAMPACIONES Y CONTRASTES DE TODOS LOS ESTILOS.

ALGUNOS PRECIOS
Georgette a.. $1.75
Crepé Cantón a.. $2.85
Crepé de China a.. $0.90
Flat crepé a.. $2.95

Tisús y Rasos para Zapatos
Tisús de plata brocados en un solo matiz.
Tisús de oro brocados en un solo matiz.
Tisús de plata y oro con matices contrastantes.
Tisús de plata, en dibujos pequeños y color entero.
Tisús de oro, con matices contrastantes.
Raso de 36 pulgadas, en todos los colores.
Raso de 20 pulgadas, en los colores cocoa, negro, flesh, beige y blanco.

HEMOS RECIBIDO UNA GRAN COLECCION DE CARTERAS DE PIEL EN DIVERSIDAD DE ESTILOS Y COLORES, QUE HEMOS PUESTO A LA VENTA AL PRECIO DE $1.50

En la esq. de San Rafael y Aguila, con pasaje interior a San José 16 y 18
GARCIA, SISTO Y CIA.
Centro Privado Teléfono M-1991 Telégrafo "Siglo", Habana

Exploradores Nacionales

INSTRUCTORES PARA LAS ESCUELAS PUBLICAS

Correspondiendo a la solicitud presentada a la Comisaría General de los Exploradores Nacionales, por el Dr. J. A. Ochoa, el Comisario Néstor Nodarse de Armas; Jefe de los Exploradores y Girl Scouts Nacionales, ha dispuesto que los Oficiales Néstor Alvarez Machado; Arturo de la Cuesta; Elio N. de Armas; Raúl Caballero; y José G. Navarro, se trasladan de sus respestivos distritos a las Escuelas Públicas, para las que han sido designados respectivamente, a prestar servicios como Instructores de acuerdo con lo dispuesto en Manual de Educación física, comenzando su misión el día 15 de los corrientes debiendo presentar a los alumnos que le correspondan perfectamente instruídos para la Parada Escolar que se efectuará el día 28 de los corrientes con motivo de la conmemoración del Natalicio del apóstol José Martí.
Los citados Oficiales terminarán su comisión el día 28, después de la parada, incorporándose a sus respectivos distritos.
Habana, enero 14 de 1926.
(Fdo.) Felix Lacret,
Aud. del Comisario Gral.

DEPOSITO CLANDESTINO DE LICORES

El día 6 del mes en curso el Inspector Encargado del servicio de Impuesto del Empréstito en la ciudad de Cárdenas, señor Rogelio Oyarzábal, sorprendió con auxilio de los inspectores José Díaz y E. Martínez, un depósito clandestino de licores en la calle de Aylion esquina a Aranguren en dicha ciudad, perteneciente al señor Antonio Sierra Rivera, no pudiendo justificar el mismo parte de las mercancías encontradas: así como tampoco aparece estar inscripto como comerciante en el Municipio de dicha localidad, habiéndose procedido por tanto, a formular denuncia ante el señor Juez Correccional de Cárdenas por infracción del Decreto número 655 de fecha 19 de Junio de 1908, del extinguido Gobierno Provisional.
En unión de los inspectores aludidos intervino en las actuaciones el capitán del Ejército Nacional, Supervisor de esa provincia, señor Raúl de los Santos.

RECAUDACION DEL DIA 13
Estado del Tesoro:
$27.625.742.16
Rentas:
$2 992.406.16
Fondo Especial de Obras Públicas, del 21 de junio a enero 13 de 1926:
$6.285.568.37
Fondo Especial de Obras Públicas: día 13:
$94.984.33

Señora
Si usted sigue el curso de nuestros anuncios, calzará elegante con poco costo.
He aquí uno de nuestros muchos modelos.

Raso color humo. Recientemente creado:
$10.00
LE PALAIS ROYAL
OBISPO Y VILLEGAS
TELEFONO: A-3632
C 530 1d 15

NO MÁS ASMA
LOFAOL
$1.00
SARRÁ y BUENAS FARMACIAS

Los Efectos del Calor
Para piés agrietados, escoriaciones, rozaduras, salpullidos, eczema y otras infecciones cutáneas
Polvos
KORA KONIA
Uselos una semana y si no queda satisfecho le devolveremos su importe íntegro.
En droguerías y farmacias.
The Mennen Company Newark, N. J., U. S. A.

PARA LA GRIANDERA Y DENTICIÓN DEL BEBÉ
JARABE LACTOFOSFATO-SARRÁ
EN BUENAS FARMACIAS 75 CTS.

Los Grabados de Ayer

Como suponemos, vió usted los dibujos de PLISADOS DE FANTASIA que ayer insertamos en este lugar.
¿Qué le parece a usted de ellos?
Desde luego, reconocemos que tales dibujos proporcionan una idea muy pobre sobre dichos Plisados.
Pero, aún dentro de su irremediable imperfección, creemos que habrán conseguido originar en usted un deseo.
El de ver los Plisados en la realidad.
Precisamente, nuestro deseo es mostrarle a usted toda nuestra colección de dibujos, a fin de que los admire en su esplendorosa belleza.
La esperamos.

PARA EL LECHO
A $11.50—JUEGOS DE CAMA. De Unión, con finos bordados.
A $14.50.—JUEGOS DE CAMA bordados, muy finos.
A $20.00.—JUEGOS DE CAMA. De hilo puro, con aplicaciones y bordados.
A $25.00.—JUEGOS DE CAMA magníficos, de lino puro.

PARA LA MESA
A $8.50.—JUEGOS DE MANTEL de granité pintado, con servilletas.
A $10.50—JUEGOS DE MANTEL. Fino granité pintado, con 9 servilletas.
A $15.50—JUEGOS DE MANTEL. Selecto granité pintado, con 12 servilletas.

Aparte de esto, sírvase examinar nuestro espléndido y extensísimo surtido de Juegos de Cama y Mantelería, de calidades soberbias.

Mañana, le conviene absolutamente venir a "La Filosofía".
Es sábado, y "Botarate", y ya sabe usted lo que este nombre significa en beneficio de su bolsa.

ZENEA (NEPTUNO) La Filosofía Y SAN NICOLAS

Fundada Cumfuegos y Cía
JOYERIAS (CON TALLERES PROPIOS) PLATERIAS
Compromisos Sociales
A toda persona que por sus relaciones sociales ha de reciprocar con sus amistades, le conviene saber que las joyerías EL GALLO Y LA ESTRELLA DE ITALIA son las verdaderas casas de los obsequios delicados.
Tenemos de todo. Desde el collar de perlas de $8.000 hasta el más modesto de los presentes.
Pero todo nuevo, original y artístico.
EL GALLO HABANA Y OBRAPIA
LA ESTRELLA DE ITALIA COMPOSTELA 46.

PARA FELICITACIONES
DE PASCUAS Y DE AÑO NUEVO
nada mejor que una postal con su retrato. Si nos favorece con su encargo, nosotros se la haremos muy bien hecha y a un precio módico.
Fotografía de M. PIÑEIRO
SAN RAFAEL No. 32
ALMACEN DE EFECTOS FOTOGRAFICOS
c 10895 alt 10 dic

Sarah et Reine
ROBES CHAPEAUX
MANTEAUX
PERFUM DE LUCIEM LELONG
TOUS LE LONG...
PRADO 100

ULTIMO DESCUBRIMIENTO LDO. PEÑA
30 años de éxito en las enfermedades secretas
C 139 15d-6

LOCION PROGRESIVA A. B. C.
Preparación especial para dar al cabello desde el color castaño claro al más oscuro que se desee, basta con friccionarse esta ideal loción todos los días como si se tratase de un agua de tocador.
De venta en Droguerías y Farmacias. Depósito, Farmacia del doctor J. E. Puig. Consulado y Colón. El frasco, $2.00.
C9736 1d 27 oct.

NERVIOS
Líbrese de ellos, atiéndalos, cuídelos. No los deje excitar, sobrepóngase a ellos, domínelos y será feliz. El enfermo de los nervios es un desgraciado, no puede ser dichoso. Todo le molesta, todo le disgusta. Combata la neurastenia y el mal de nervios con Elíxir Antinervioso del Dr. Vernezobre.
Cómprelo en boticas.
Dr. J. Vernezobre
Fíjese que la etiqueta tenga esta firma. Ella garantiza legitimidad.
¡Qué sano y hermoso se conserva el cabello con la DANDERINA!

M.E.C.D. 2016

HABANERAS

(Viene de la página seis)

FESTIVAL ARTISTICO

LA REVISTA FEMENINA

Gran fiesta teatral.
Con un laudable fin.
No es otra que la que viene organizándose bajo los auspicios de distinguidas damas del mundo habanero para dedicar sus productos a los fondos de la naciente Asociación de Artistas.
Está dispuesta para el jueves de la entrante semana en Payret.
Excelente el programa.
De gran atracción.
El clou del festival será el estreno de **La revista femenina**, última producción de Ernesto Lecuona, el genial pianista y compositor cubano.
Ha sido escrita en colaboración con el brillante libretista José López Ruiz, autor de la revista **Es mucha Habana**, estrenada con gran éxito en el teatro Martí.
Consta de dos actos.
Divididos en diez cuadros.
De éstos, el segundo, tiene por título Tonadillas y Canciones.
Contiene la Canción Francesa, época de Luis XV, la Canción Española, época de Goya, la Canción Cubana, época de 1830, la Maja Moderna, época actual, y el Minué, época del Segundo Imperio.
La canción francesa será simbolizada por la señorita Graziella Párraga, la canción española tendrá por intérprete a la señora Amparo F. de Chipman, la canción cubana hallará su verbo en la señorita Rosita Dirube, la maja moderna la encarnará la señorita Lia Llata y el minué será bailado en traje de Segundo Imperio por las señoritas Nena Moré, Myrta Jústiz, Bebita Bolívar y Emma Vidal.
De los demás cuadros de **La revista femenina** me propongo dar cuenta en otra oportuidad.
Un gran éxito será el festival.
Digno de su objeto.

TARDES DE CAMPOAMOR

Lo que estaba previsto.
Y era de todos esperado.
Culminó en un éxito grande y completo la exhibición de **Salambó** ofrecida ayer en Campoamor.
Selecta la concurrencia en la tanda elegante de la tarde.
Mina P. de Truffin.
Blanquita Hierro de Carreño.
Herminia Doby de Alvarado.
Regina Truffin, la elegante esposa del doctor Vázquez Bello, ilustre Presidente del Senado de la República.
María Luisa Caballol de Castellá, Amalia Zúñiga de Alvarado y Mercedes Marty de Baguer.
María Montalvo de Aróstegui, Carmen Bernal de Hortsman, María Teresa Pérez Chaumont de Lamar, Emelina Jústiz de del Barrio y María Luisa Montalvo de Johanet.
Herminia Navarrete.
Uldarica Alonso.
Cheíta de Cárdenas.
Matilde León de Armand.
Airosa e interesante.
Y entre un grupo de señoras jóvenes y bellas Esther Betancourt de Sánchez Fuentes, Lolina Fernández Boada de Bernal, Nena Villar de Palomino, Clementina Navas de Fernández y Narcisa Gómez de Espinosa.
Señoritas.
Lourdes González del Valle.
Gloria y Natica de Cárdenas, Margot, María Luisa y Fina Rodríguez, Manuelita, Charo y Caruca Díaz Rionda y Lea y Carmela Martínez.
Myrta Jústiz.
Angélica Busquet.
María de León.
Y Amelia Basarrate, Conchita Aldérete y Graziella Hernández Leal.
Va **Salambó** hoy de nuevo.
En los turnos de gala.

BODAS DE ENERO

En el Angel.
Una boda elegante.
Está concertada para el lunes próximo a las nueve y media de la noche.
Son los contrayentes Rosa Ana Alessón y Figueroa, encantadora señorita, y el correcto joven Ignacio Mantilla y Béjar, empleado de la **Cuba Cane**, donde goza de merecida estimación.
Designados están los padrinos.
Y los testigos.
De unos y de otros prometo hacer mención en las **Habaneras** de mañana.
Con algunos detalles más.
Referentes a la boda.

EN LA GREY CATOLICA

Elvira.
Una cristiana más.
Hija de los jóvenes y distinguidos esposos Gonzalo de Quesada y Elvira Michelsen.
Con el nombre materno recibió las redentoras aguas el domingo último en la Parroquia del Angel.
Sencillo el bautizo.
Celebrado en familia.

(Continúa en la página diez)

JUEGOS PARA FUMAR

Entre los muchos artículos que tenemos, propios para regalar a un caballero, se distingue un notable surtido de juegos para fumar. Mesitas de marmol, caoba y bronce; otros con pie artisticamente decorado; y también bandejas para la mesa; todos con servicio completo para el fumador. En gran variedad de estilos y tamaños.

La Casa Quintana
LA CASA DE LOS REGALOS

Mathilde Cumont
ofrece una venta especial
ANTES DEL BALANCE
de todas las existencias incluyendo los últimos
Vestidos y Sombreros
recibidos

"fuera de lo corriente"
SON TODOS NUESTROS OBJETOS PARA REGALOS
¿Tiene que hacer un regalo? ¿Desea quedar bien? Entonces le conviene visitarnos, porque tenemos lo más apropiado que pueda desearse.
Calidad, Arte y Novedad
EN
PORCELANAS, VAJILLAS, OBJETOS DE PLATA, BRONCES, ADORNOS, FANTASIAS, ETC.
CASA VERSALLES
LA CASA DE LAS NOVEDADES
ZENEA (NEPTUNO) 24 - TELEFONO A-4498

Anuncios Trujillo Marín.

El Encanto
Habana

La exposición de arte español en el "Diario de la Marina"

ORGANIZADA por el ilustre pintor Don Cristóbal Bou llevóse a efecto en noches pasadas la inauguración de la exposición de pintura española en el salón de exhibiciones del DIARIO DE LA MARINA. Ha sido indudablemente la colección más completa que haya venido a Cuba. Estaban las mejores firmas de la pintura española moderna. Romero de Torres está admirablemente representado. Tres obras maestras del gran pintor cordobés, "La niña de las saetas", "Mujer de tierra caliente" y "La Fuente de la Paloma". Néstor, una bella composición ricamente policramada: "La Novia". López Mezquita, "Aldeanos de Avila". Una cosa definitivamente bien pintada. Hermoso, dos telas. Una de ellas, "Flor de Extremadura", es de lo mejor que cuelga en el salón. Sorolla, dos cuadritos, en los que se ve la mano maestra del gran valenciano. Mir, con **su técnica epatante**, tan rico en matices, un magnífico paisaje. Bou, dos telas muy bien hechas, discretas. Sobre todo el estudio de "More", que está muy bien. Benlliure, etc., etc. Imposible describir tanta cosa interesante. Madrazo, una estupenda cabeza y Pradilla, una pequeñita obra maestra: "Los Pescadores". Estos cuadros deberían quedarse en Cuba. Es una bella oportunidad. ¿Tendremos el dolor de verlos partir hacia otras tierras?

López Méndez.

Frazadas

Hoy, último día de la oferta especial

EL frío sigue. Y usted no disfruta las delicias de un sueño profundo y reparador porque su ropa de cama es insuficiente. ¿No es una verdadera tortura despertar de frío y no poder seguir durmiendo?

No puede dormir de frío...

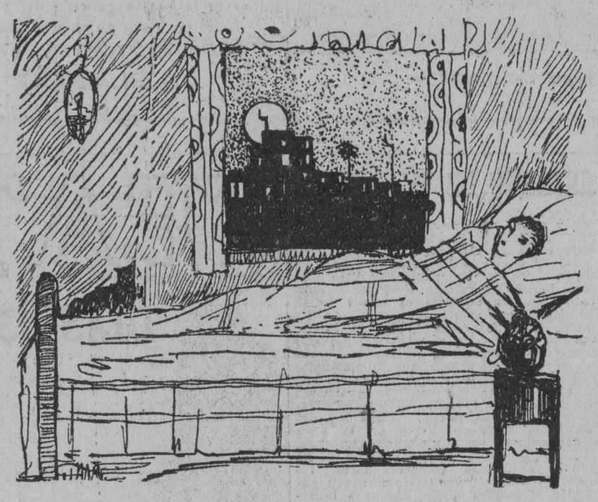

No le preocupa el frío, ni siquiera la luna, terror de muchos espíritus previsores. Duerme plácidamente a puertas abiertas. Pero, eso sí, bien arropada con magníficas frazadas de "El Encanto".

Por otra parte, para defenderse del frío no debe usted apelar al recurso de cerrar las puertas o ventanas de su habitación, porque esto sería contrario a los modernos principios de la higiene y a las normas de la buena salud.

El problema, pues, se reduce a esto: dormir con tantas frazadas como sean necesarias para no tener frío.

Y la solución la da "El Encanto" con la oferta especial de frazadas, sólo por tres días, que termina hoy.

Hoy, viernes, es el último de esta oferta oportunísima. Se trata de frazadas que valen a $6.00 y que hemos remarcado al precio "extra" de $3.95.

El surtido general de frazadas

Por fin decide cerrar la ventana

El aire libre, aunque sea helado, es precioso alimento de los pulmones, y éstos sólo pueden nutrirse bien durmiendo en habitaciones ampliamente ventiladas.

Nuestro surtido general de frazadas es el más extenso y moderno. Cualquier estilo, cualquier tamaño, cualquier color o calidad que prefiera puede tener la seguridad de que los encuentra en EL ENCANTO.

Ropa interior de señora

En los altos de Galiano 79

JUEGOS interiores de 2 piezas, de tela celerina, con aplicaciones bordadas, en 11 colores, 6 estilos diferentes, a $2.75.

Juegos de 2 piezas, de perlina blanca, con 6 bordados distintos, a $2.50

Juegos de 3 piezas de Opal de color, y de opal blanco con bies en colores, 6 bordados diferentes, a $6.00.

Camisas de día de Opal blanco con bordados, a $6.00 la media docena.

Camisas de día de Cambric, con bordados, a $4.90 la media docena.

Ropa de abrigo

Chales de estambre blancos y matizados, desde 50 centavos hasta $1.50.

Mantas de estambre, blancas y matizadas, desde $2.00 hasta $4.

Sweaters de lana, varios estilos y colores (los más de moda), desde $1.25 hasta $3.25.

Bufandas de lana, en 18 estilos y en colores diversos, desde $1.50 hasta $4.00.

Estos precios suponen una bonificación considerable. Compruébelo usted visitando los altos de Galiano 79.

Recibimos...

Calcetines para niños, de hilo y de seda, con caladitos al costado, en todos los tamaños.

Medias patentes, largas, de lana y de hilo, en todos los tamaños. (Llegan precisamente cuando el frío las hace tan necesarias...)

Y medias de pura lana para señora en los colores engro, blanco y gris.

SOLIS, ENTRIALGO Y CIA.
Galiano [toda la cuadra]. San Rafael. San Miguel. Teléf. A-7221, Centro Privado

De raso color, Blonda muy elegante: $12.00.

Peletería Benejam

"BAZAR INGLES" S. RAFAEL E INDUSTRIA
HABANA-CUBA

HISTORIA NATURAL

VIDA DE LOS ANIMALES, DE LAS PLANTAS Y DE LA TIERRA

El Instituto Gallach, de Barcelona, ha emprendido la publicación de esta obra, que será lo mejor que se ha producido en todos los idiomas, porque en ella han colaborado los más eminentes naturalistas de todos los países y porque el material fotográfico que la ilustra, ha superado a todas cuantas obras de lujo se han publicado hasta hoy. En efecto, el Instituto Gallach, ha sostenido relaciones con los Profesores de Historia Natural en todos los países y ha recogido datos y fotografías originales, de un valor inmenso. Así ha podido presentar el primer volumen de esta obra, con más de mil quinientas fotografías originales, impresas con todo esmero.

El tomo I, comprende ZOOLOGIA (Vertebrados) ordenado por don Angel Cabrera, Joaquín Maluquer y Luis Lozano, todos peritos laureados, en cuestiones de historia natural. Precio de este hermosísimo tomo con 518 páginas, en tamaño folio e impreso sobre papel finísimo, con encuadernación especial, $13.00

OTRAS NOVEDADES

RATHERY (F) y RIBIERRE (P). MANUAL DE PATOLOGIA INTERNA. Enfermedades de la nutrición. Enfermedades diatésicas. Intoxicaciones. Enfermedades de la sangre. Segunda edición ilustrada con 24 figuras. Barcelona. 1 tomo en 8o. encuadernado en tela. . $4.00

RUIZ LEON (D. José).—INVENTARIO DE LA LENGUA CASTELLANA. Indice ideológico del Diccionario de la Academia, por cuyo medio se hallarán los vocablos ignorados u olvidados que se necesiten para hablar o escribir en castellano. Obra difícil de adquirir, por la fecha en que fué impresa y su mérito. Madrid. 1 tomo en 4o. encuadernado en pasta española. $5.00

MENENDEZ PIDAL (Ramón). EL REY RODRIGO EN LA LITERATURA. Estudio crítico. Madrid. 1 tomo en 4o. encuadernado en pasta española. $3.50

MENENDEZ PIDAL (Ramón) MANUAL DE GRAMATICA HISTORICA ESPAÑOLA. Ya está a la venta la quinta edición de esta obra notable única en su género. Madrid. 1 tomo en 4o. encuadernado en pasta española. $4.00

MENARD (René) y SAUVAGEOT (Claude). LAS INSTITUCIONES DE LA ANTIGUEDAD, INSTITUCIONES CIVILES, GUERRA, CIENCIAS. Magnífico estudio, acompañado de 380 grabados, reproducidos de monumentos originales. Madrid. 1 tomo en 8o. mayor encuadernado en tela. . . . 25

CERVANTES SAAVEDRA (Miguel de). EL INGENIOSO HIDALGO DON QUIJOTE DE LA MANCHA. Lujosa edición con un proemio del Excmo Sr. D. José María Asensio. Ilustrado por José Moreno Carbonero y Laureano Barrau. (3a. edición. Barcelona. 3 tomos en 4o. encuadernados en tapas especiales. $15.00

CIURANA Y MAIJO. (José). NOCIONES DE PRECEPTIVA LITERARIA. 2a edición. Lérida. 1 tomo en 4o. a la rústica. $3.00

CIURANA Y MAIJO (José). ELEMENTOS DE HISTORIA LITERARIA. (4a. edición). Lérida. 1 tomo en 4o. a la rústica. $2.00

DIAZ RUBIO (Manuel M). PRIMERA GRAMATICA ESPAÑOLA RAZONADA. Se ha adquirido un ejemplar de esta obra notable, encuadernada en pasta española. Toledo. 1884. 3 tomos en 8o. mayor encuadernados en pasta. $12.00

SOTO HALL (M). REVELACIONES INTIMAS DE RUBEN DARIO. Contiene datos hasta ahora no conocidos y poesías inéditas. Lleva un retrato del poeta. Buenos Aires. 1 tomo en 8o. a la rústica. $2.50

VOLTA (H. de). MIRACULAS. Novela de aventuras en veinte episodios. Literatura amena e interesante, estilo Julio Verne. 1 tomo encuadernado. $2.50

HERNANDEZ USERA (Rafael). SEMILLAS A VOLEO. Apologías literarias, etc. Madrid. 1 tomo en 8o. a la rústica. $1.00

GREVILLE (Henri). SUSANA NORMIS. (Las lecturas para mi hija). Madrid. 1 tomo en 8o. a la rústica. $0.80

DIAZ DE ESCOBAR (Narciso). AÑORANZAS HISTRIONICAS. Crónicas. Madrid. 1 tomo en 8o. a la rústica. $0.80

ALEGRIAS Y DESVENTURAS DE TROTAPOCO.—Cuentos para niños. 1 tomo $1.20

LIBRERIA "CERVANTES", DE R. VELOSO Y CIA.

Avenida de Italia 62. Apartado 1115. Teléfono A-4958. Habana.
Ind 15 m.

CONTRA LA CASPA USE
"ACROLINE"
SUAVIZA EL PELO EVITANDO SU CAIDA

DR. EDUARDO K. ARELLANO
GARGANTA, NARIZ Y OIDOS
ESPECIALISTA DEL HOSPITAL MUNICIPAL.
MALECON 250 TELEFONO A-1726
HORAS FIJAS PREVIA CITACION DE 2 A 4.

LG

NUESTRA LIQUIDACION DE INVIERNO

MANTELERIA

Aun cuando la mantelería es artículo de todas las estaciones, incluimos también en nuestra grandiosa liquidación de invierno, todas las existencias que tenemos en el Departamento de Mantelería.
Vea algunos precios:
Manteles sueltos, de alemanisco, adamascados, de superior calidad, a saber:
Tamaños: 45 x 45, 54 x 54, 64 x 64, 72 x 72
Precios: $1.25 $1.75 $2.25 $2.40
Tamaños: 72 x 100, 72 x 108
Precios: $2.95 $3.30

JUEGOS DE MANTEL

De refresco, blancos, bordados en color y blanco, de hilo, de 6 cubiertos, a $5.95, $6.00, $7.00, $8.00, $8.50, $9.50 y $10.00.
De mesa, confeccionados en excelente granité, blancos, de 180 x 180, lisos, a $10.00 y bordados, de 150 x 150, a $13.50.
De granité, superiores, de 185 x 185, a $14.50; de 180 x 250, a $15.50; de 185 x 250, bordados en blanco y en color, a $20.00, y de 185 x 250, bordados en blanco y con 12 cubiertos, a $22.00.
Juegos de mantel de alemanisco de puro hilo, en colores, a $6.00, $6.75, $11.50 y $13.50.
Blancos, confeccionados a mano, de alemanisco de hilo puro, con 12 cubiertos a $11.00, $15.00 y $17.00.

LOS VESTIDOS DE INVIERNO

Nuestro Departamento de Confecciones se ve muy concurrido, con motivo de la extraordinaria liquidación que estamos practicando en los vestidos de la temporada actual.

Creemos oportuno repetir hoy la relación de precios, por orden de las vidrieras de esta Casa, que dan una ligera idea de la enorme variedad de estilos que tenemos a la venta en nuestro Departamento de vestidos.

DIRECTORIO DE LAS VIDRIERAS

Vidriera número 1, vestidos de $55.00.
Vidriera número 2, vestidos de $45. Abrigos de 50 pesos.
Vidriera número 3, vestidos de $35.00.
Vidriera número 4, vestidos de $30.00.
Vidriera número 5, vestidos de $25. (De luto).
Vidriera número 6, vestidos de $11.50 y $14.00.
Vidriera número 7, vestidos de $6.50 y $11.00.

SEINS DE VENUS

Este maravilloso líquido francés tiene cada vez mayor aceptación, pues sus resultados son realmente sorprendentes.
Restaura la belleza del busto, dándole todos los atractivos.
Cada frasco vale $5.00.

ANGONE Y COMPAÑIA — LA CASA GRANDE — GALIANO Y SAN RAFAEL — HABANA

M.E.C.D. 2016

Teatros y Artistas

EL ESTRENO DE LA OPERETA "MARITZA"

AIRES DE HUNGRIA

ESPLENDIDA PRESENTACION

Si Brammer y Grunwald—los autores del libro—y Emmerich Kalman—el autor de la música—hubieran podido asistir anoche al estreno de **Maritza** en el Teatro Martí, habrían pasado, seguramente, un rato delicioso.

Quizás no soñaran que su obra fuese puesta en escena con tanto esplendor ni que iban a interpretarla artistas de medios vocales tan hermosos como Pilar Aznar, tiple cantante de facultades extraordinarias, y como Augusto Ordóñez, barítono de los que pueden salir airosos en la interpretación de las más difíciles óperas.

Pocas veces se ha presentado una opereta con tanta esplendidez; Julián Santacruz no ha estado a la altura de su reputación en esta ocasión, sino que ha hecho más: se ha superado a sí mismo en el empeño de **batir** su propio record.

Los decorados encantadores, de la famosa casa de Guido Galli, en Milán; la indumentaria, insuperable por la riqueza y por la propiedad, de Costumi D'Arte; los figurines de Ramo, llamaron poderosamente la atención; deslumbraron en verdad; por su magnificencia, por su esplendorosa belleza.

La opereta es interesante, el argumento cautiva al espectador, que está pendiente hasta el final de los amores de la Condesa y del Conde.

Es el amor la esencia de la obra. Maritza, la Condesa, ama al Conde; y el Conde ama a Maritza; pero el amor, como sucede en el género siempre, no se desarrolla fácilmente porque cada uno tiene su carácter y ninguno se somete al yugo de Eros hasta el fin.

Alrededor de estos amores húngaros, hay toda aquella serie de peripecias con que los autores "adornan" su producción, es decir, contrastes de cariño y dolor, angustias que se cantan, alegrías que se bailan al estilo **vienés**.

La acción está dirigida con habilidad y amenizada por **morceaux** melodiosos que responden perfectamente a las exigencias del asunto.

Tal vez sea **Maritza** la opereta vienesa (aunque el asunto ocurre en Hungría) que pueda presentarse como modelo en su clase.

Branmer y Grunwald son dos expertos libretistas y Emmerich Kalman es un técnico admirable.

Los que se entusiasman con **La Viuda Alegre**, con **El Conde de Luxemburgo** y con **Eva**, los que aplaudieron locamente en sus primeros tiempos el género de Viena, podrían ver anoche que Kalman es más teatral que Lehar y que emplea con más eficacia **escénica** los efectos y que ofrece los ritmos y las melodías más directamente salidos de los aires populares.

En **Maritza** se ve, se siente que se está en Hungría; se oyen los violines en los arranques melódicos de los zingaros melancólicos y enamorados; se oye el vibrar del Czardás (casi todo el mundo dice la Czarda, erróneamente); se percibe en el curso de la corriente melódica, el alma romántica, soñadora, doliente y quejumbrosa de esos húngaros espiritualísimos de la cuenca del Danubio y de los rumanos, vecino de Bucarest.

Kalman en esta opereta se ha reproducido, es decir, ha hecho selecciones de sus números mejores. No puede decirse que se haya robado, porque nadie se roba a sí mismo.

Por esto decíamos que quizás **Maritza** es la expresión acabada del género. Hay en ella motivos, aires que son el ánima de los húngaros, que es el vaho de la tierra de Santa Isabel, que es el rumor del río azul que lleva espiritualidad a los Balkanes después de pasar cantando, como un violín ambulante bajo los ojos del puente de la atrayente y fantástica Budha-Pest.

Maritza—decíamos—es una opereta húngara al estilo vienés, que reúne cualidades magníficas para obtener los más ruidosos éxitos.

Gustó mucho, como era de esperarse.

En la interpretación alcanzaron un triunfo magnífico Pilar Aznar, la bella tiple, que hizo, en la protagonista, gala de sus grandes facultades, y Augusto Ordóñez, barítono de excepcionales recursos, de voz **imparaggiabile** que cantó la parte del Conde superbamente, como un **vero divo**.

En los dúos fueron aplaudísimos.

Enriqueta Serrano, la graciosa artista, estuvo inimitable en la Lisa. Muy bien María Silvestre en la Princesa.

Anita Romero, que es una tiple de positivo mérito y que tiene un brillante porvenir, hizo una gitana gitanísima, una zíngara encantadora. Estuvo afortunadísima en la composición del tipo.

Acertada actuación la de Chole.

Lara e Izquierdo, se condujeron óptimamente. Son dos actores graciosísimos como nadie ignora.

Sonia Isakowa, la notable bailarina rusa, obtuvo en el **Czardas** un **succes de primo ordine**.

Ernestina Romero, María Ferradas, Urbe, Ruiz García y Pérez, laboraron, según la importancia de sus papeles, loablemente.

Las hermanas Corio actuaron plausiblemente en su baile.

La orquesta, bajo la batuta clara, brillante y enérgica de Palos, ofreció todos los matices de la partitura, que tiene czardas y fox interesantes, dúos inspirados y concertantes llenos de brío y pezzi ligeros y agradables plenos de melodía suave y grata.

Muchos números fueron repetidos tras atronadores aplausos.

Maritza es una obra de aquellas que duran toda la temporada en el cartel colman el teatro muchas noches.

José LOPEZ GOLDARAS.

CINE OLIMPIC

Hoy en las tandas elegantes de cinco y cuarto y nueve y media Carrerá y Medina presentan la grandiosa producción basada en la novela de su nombre original del gran Paul Feval llevando por título EL JOROBADO o ENRIQUE DE LAGARDERE.

Mañana grandiosa matinée a las 3. Carrerá y Medina presentan a Richard Dix en la producción Goldwyn titulada ARREPENTIMIENTO y First National presentan a la genial actriz Mary Astor en la producción titulada LA SEDUCTORA.

Tandas elegantes de cinco y cuarto y nueve y media Carrerá y Medina presentan la más grandiosa producción de la casa Goldwyn interpretada por la genial actriz Alma Rubens y el gran actor Lionel Barrymore, titulada LOS ENEMIGOS DE LA MUJER.

Domingo 17, tanda de nueve y media: MAYOR DE EDAD, por Richard Bartelmess.

Vea usted el lunes 18, a las estrellas Eileen Pringle, Doris Kenyon en la suntuosa producción First National titulada UN LADRON EN EL PARAISO.

M 1 d-15.

TRIANON

Con gran éxito se exhibió ayer jueves el Trianón la magnífica producción EL FANTASMA D ELA OPERA. Hoy viernes, día de moda, se repite EL FANTASMA DE LA OPERA y seguro que hoy la entrada será mayor que ayer. EL FANTASMA DE LA OPERA que interpreta Lon Chaney, Mary Philbin y Norman Kerry, con cinco mil artistas más, está haciendo en Cuba lo que en los Estados Unidos, estableciendo records de entradas.

EL FANTASMA DE LA OPERA está presentada con gran lujo y las escenas principales del teatro así como el baile de la Opera está todo presentado en colores.

Mañana vuelve a la pantalla de Trianón EL FANTASMA DE LA OPERA.

El domingo LA LEY NO ESCRITA, por Elaine Hammerstein. El martes 19, día de moda, EL TAUMATURGO, por Thomas Meighan, Lon Chaney y Betty Compson. LA TIA DE CARLOS el jueves 21 y viernes 22.

M 1 d-15.

CINE LARA

Hoy viernes será exhibida a Joya Paramount en siete actos interpretada por Pola Negri, Ben Lyon y Noach Berry, titulada La Flor del lodo y la no menos interesante cinta Demasiada velocidad y la comedia Fox, Bodas Aéreas.

Mañana, La Rueda de la Fortuna, por Harrison Ford.

EL DEBUT EN PAYRET DE LA BROADWAY SCANDALS MAÑANA. UN JARDIN FANTASTICO SERVIRA DE MARCO AL GRAN ESPECTACULO

Mañana hace su presentación en Payret la "Broadway Scandals", el primer gran espectáculo americano que visita la Habana, y el primero de los grandes espectáculos que nos ofrece para este año el "Circuito Teatral Esperanza Iris".

La Broadway Scandals, se presenta con su revista fundamental "Scandals" la misma que los luminicos de Broadway anunciaban iomo "la más famosa revista del mundo".

Y esto no es una exageración. De todos es sabido que New York, venció a París en la soberanía de la revista, y que así somo las revistas francesas, pasaban a la gran ciudad del Hudson como el espectáculo de moda; ahora en una inversión perfectamente explicable, son las revistas new-yorkinas las qoe triunfan y se imponen en París.

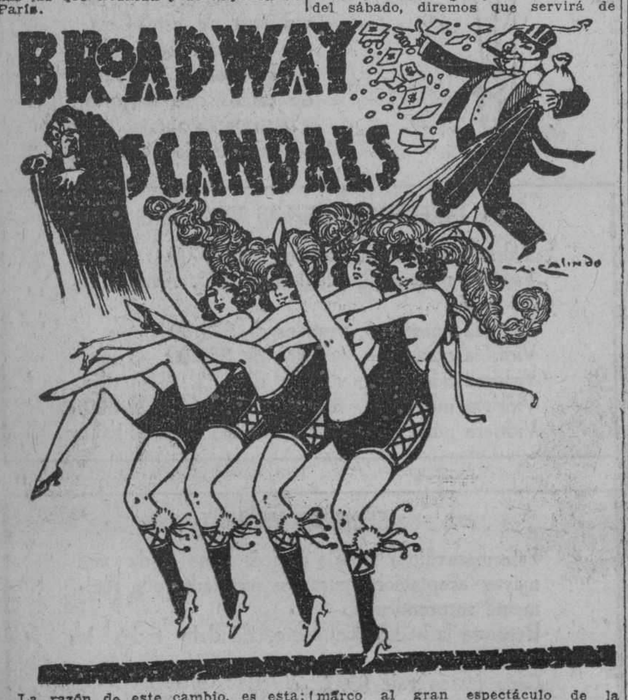

La razón de este cambio, es esta: lujo. Ningún empresario europeo puede competir en riqueza con los norteamericanos. New York es la Metrópoli del Dolar y la que sabe gastar, sin reparo para el montaje de un espectáculo.

"Scandals", por lo tanto, constituirá un 'suceso' en la Habana, donde tan faltos de Compañías y de obras de tales proporciones hemos estado siempre.

De cuanto recurso puede ofrecer el ligero género revisteril, para regocijo del espectador, participa "Scandals". Danzas, evoluciones, cuadros burlescos, excentricidades, canciones, efectos eléctricos, decorados espléndidos, trajes pomposos, cuadros estéticos de suavidades artísticas exquisitas; desfiles admirables de "girls"; exhibición de modelos; en una palabra, todo lo que constituye el encanto de la revista.

"Scandals" tiene dos actos, divididos en catorce cuadros, cuyos títulos son: Acto I. Cuadro I: Los Chismosos de Broadway. — II Melodía Callejera.— III La Tierra del Terciopelo. — IV Aceras de New York. — V La Venus de Milo. — VI Nada más Bobo.— VII Electricidad, y VIII La Tierra de la Danza. Acto II. Cuadro I La Risa de Montmartre. — II Matando el Tiempo. — III El Americano que Desaparece. — IV Diversión del Baile. — V The Retissiere, y VI El Paño de Oro.

Como nota original de este debut del sábado, diremos que servirá de marco al gran espectáculo de la "Broadway Scandals" un jardín fantástico y luminoso; un jardín oriental en que gracias al proverbial desprendimiento de Palmer y al arte magnífico de los Tarazona, que desde hace una semana trabajan al frente de un contenar de operarios en ello, quedará convertido el Payret.

Las localidades para el debut están a la venta en la Contaduría a los siguientes precios Palcos plateas y principales: $25; del segundo piso $12. Luneta $4. Butaca $3 Delanteros de Tertulia: $1.20. Delanteros de Tertulia $1.20. Delanteros de Paraíso y entrada general a tertulia: $0.80, y entrada general a Paraíso $0.60.

1 d-15.

Jaime de Balzac en el papel de SALAMBO.

ASOMBROSO!... ESPLENDIDO!... RADIANTE!...
TAL FUE AYER EL EXITO INCOMPARABLE DE

SALAMBO

en CAMPOAMOR

No sorprende a nadie que haya sido de este modo porque ya sabemos que la mejor película que se ha presentado al público de la Habana es esta eminente obra de lujo y arte, de pasión y de emoción que se titula

SALAMBO

El público selecto que acudió ayer al estreno de esta grandiosa producción, en las tandas de Moda y en los turnos de 1, 3 y 7, del Teatro Campoamor, salió admirado de la hermosísima presentación escénica, de la propiedad impecable de la interpretación y sobre todo de la trama originalísima, intensamente emotiva e interesante como ninguna otra que dió a Gustavo Flaubert fama imperecedera y a la casa Aubert, a Pierre Marodon y a los artistas que como Jeannen de Balzac y Rolla Norman, interpretes principales de la obra, han realizado el verdadero milagro de revivir los personajes creados por el genio de las Letras francesas del Siglo XIX.

Esto demuestra una vez mas que los Empresarios BLANCO Y MARTINEZ no ofrecen al público ningún espectáculo que no merezca los honores del éxito en su expresión de apoteósis.

TODA LA HABANA DESFILARA POR EL TEATRO "CAMPOAMOR"

Para ver la mejor película del año, la producción grandiosa que se estrenó en París en el gran teatro de la Opera y que nos presentan en la pantalla por primera vez en Cuba los Empresarios

BLANCO Y MARTINEZ

No deje de ir a admirar esta película que interesa a jóvenes y viejos, hombres y mujeres.

En las tandas de moda de 5 y cuarto y 9½ y en los turnos de 1, 3 y 7 p. m., se proyectará

SALAMBO

HOY DIA 15 Y ADEMAS EL 16 Y 17

MAÑANA Y PASADO

c 524 1d-15

EN EL TEATRO MARTI, EL ESTRENO DE "MARITZA"

Fué el acontecimiento más ruidoso de la historia de Martí. Una verdadera opereta vienesa, presentada con rara espiendidez.

El estreno de Maritza, ha sido el más ruidoso de los éxitos que se registrará en la historia del teatro Martí, y es que en el coliseo de las cien puertas, se han alcanzado triunfos de los más brillantes en la época de la Compañía de Velasco, en los tiempos de la Mayendía y de la Marco: Maritza ha superado a todas las operetas de todas las épocas. Bien es verdad que Maritda, es un aopereta vienesa, hecha por el más hábil de los técnicos, y por un conocedor profundo de este género especial.

Había grandes deseos de ver la obra de Kalman, que ya, en La Bayadera, había dejado excelente impresión. El teatro se vió concurridísimo. No cabía una sola persona más. Los palcos de platea, ocupados por nuestra sociedad elegante, las lunetas llenas; y en los pasillos, en los corredores, en la galería, úña concurrencia numerosísima que no pudieron conseguir localidades, procuraba abrirse paso para poder ver algo.

Maritza, fué presentada con un lujo indiscutible, con una rara esplendidez, con una suntuosidad grandiosísima, sólo Julián Santacruz, es capaz de hacer las cosas así. La concurrencia quedó maravillada de los decorados bellísimos de la indumentaria de primer orden, del atrezzo de los efectos y sobre todo de la propiedad, porque Maritza es la reproducción de la vida húngara en opereta.

No se puede pedir presentación más lujosa. De la interpretación sólo hay que hacer alabanzas. Pilar Aznar cantó admirablemente el papel de la protagonista, admirablemente, de un modo que sólo ella lo puede hacer, porque no hay en el género tiple que tenga sus facultades; Enriqueta Serrano, hizo con la gracia que la distingue siempre, su papel; Augusto Ordóñez, el barítono de las mejores aptitudes que hay en la opereta, estuvo admirablemente en su papel. Todos los demás que tomaron parte en la obra desempeñaron su papel adiirablemente. María Silvestre, Ana Romero, Chole Pérez, Ernestina Romero, Lara, Izquierdo, todos quedaron maravillosamente. La obra tiene números musicales espléndidos, bailes típicos, Sonia Isákowa, bailarina notabilísima que vino a la Habana con la Pavlowa, bailó magistralmente la Czarda, fué aplaudidísima. Maritza se representará hasta el final de la temporada, dado que su éxito no ha podido ser mejor.

Para el día 20 se anuncia Teodoro y compañía, valiosísima opereta voaudeville del autor y empresario José Juan Cadenas.

El día 28 se despedirá la compañía Santacruz.

C541 1 d-15.

DARWIN, EL ADMIRABLE IMITADOR DE RAQUEL MELLER, TRIUNFO EN EL PRINCIPAL DE LA COMEDIA

Nada hay en Darwin que pueda recordar la verdadera naturaleza masculina del transformista.

Cuando aparece sobre la escena, transformado en una mujer de líneas impecables y de rostro atractivo, en vano trata el espectador de encontrar en él algún detalle, un ligero movimiento, un gesto que delate al hombre.

La voz de falsete, extensa y aterciopelada, tiene tal matiz de naturalidad que no se distingue en gran cosa de la voz de cualquier coupletista de cartel.

Uno de los aspectos más interesantes de la labor de este artista originalísimo son sus imitaciones de Raquel Meller, la famosa cantatriz española.

Darwin, convenientemente caracterizado, llega a parecerse tanto a la eximia artista que resulta difícil desechar la ilusión de que se está escuchando en persona a la mundialmente célebre creadora de "Mala Entraña".

Esta tarde, a las 5 p. m. ofrecerá Darwin su segunda representación en el Principal de la Comedia, en combinación con la Compañía de Luis Estrada, que ejecutará un graciosísimo paso de comedia de los Quintero: "Como tu quieras". En la interpretación de esta jocosa obrita tomarán parte Socorrito González; María del Carmen y Mondragón.

Darwin cantará los siguientes números:

Tic Tac, fox italiano.

La Ingenua, imitación de una niña traviesa, gran éxito de Darwin.

Julián, tango sentimental.

Chulapa soy, imitación admirable de Pastora Imperio.

Fox de La Montería.

La Maruca, matchicha brasileña en carácter.

Madro, tango argentino, cantado en carácter.

Los precios para esta función serán a base de un peso cincuenta por luneta y entrada.

Cta. 1 d 15

UN CONCURSO ORIGINAL

¿QUE HARIA USTED CON UN MILLON DE PESOS?....

Con este título se va a estrenar en CAMPOAMOR, por SANTOS Y ARTIGAS, el día 23 del presente mes, la famosa película "DRUSILLA WITH A MILLON", el mayor éxito de la famosa actriz Mary CARR, a quien los americanos llama **"The mother of tthe screen"**, (La Madre de la Pantalla).

El argumento conmovedor e interesantísimo, está basado en la odisea de una mujer que inesperadamente heredó UN MILLON DE PESOS...

Con motivo de este estreno los señores SANTOS y ARTIGAS y la Empresa de CAMPOAMOR, abren un concurso, bajo el siguiente lema:

QUE HARIA USTED CON UN MILLON DE PESOS?...

Otorgándose tres premios, a las tres personas que mejor contesten esa pregunta, a juicio de un jurado que estará integrado, por los señores Ramón Becali, Jesús J. López, Guillermo de Cárdenas y Pablo Santos.

CONDICIONES DEL CONCURSO

Las contestaciones no deberán tener más de cien palabras y serán dirigidas por Correo al Apartado 1017. Bajo un sobre que diga **"Concurso de un millón de pesos". Apartado 1017.** Serán admitidas solamente hasta el día 21 del actual. Y deberán ser escritas a máquina, firmando la persona con su dirección claramente.

Expresará en esa contestación lo que haría si tuviera inesperadamente un millón de pesos, ajustándose a sus sentimientos.

El Jurado seleccionará aquellas que les parezcan más originales, las cuales serán publicadas, con los nombres de los triunfadores.

LOS PREMIOS SERAN LOS SIGUIENTES:

Primer premio: Medio billete de Lotería. Un estuche de la perfumería Arys y un palco para una exhibición de la película.

Segundo Premio: Un cuarto de billete de Lotería. Un Perfumador Arys y un palco para una exhibición de la película.

Tercer premio: Una hoja de billete de Lotería. Un frasco de perfumería Arys y un palco para una exhibición de la película.

También se repartirán quince lunetas entre las quince contestaciones mejores, después de las premiadas.

El Billete será para el sorteo del 30 y casi seguro que salga premiado.

C 531 2d 15

TEATRO NACIONAL

DIAS 15, 16 y 17. EN TODAS LAS TANDAS.

SANDRA

LA TENTADORA

POR BARBARA LA MARR Y BERT LYTELL

SIMPLEMENTE COLOSAL

ESTUPENDA :-: MAGNIFICA

PELICULA: FIRST NATIONAL

LA ARISTOCRACIA DE LAS PELICULAS.

SIGNO DE GARANTIA

TANDAS DE 11 - 1 - 3 y 7: LUNETAS : : : : : : $ 0.50
5 y 9 y media: LUNETAS : : : : : : $ 0.80

C 540 1 d 15

M.E.C.D. 2016

EL CIRCUITO ESPERANZA IRIS
presenta en
"PAYRET"
MAÑANA

La Gran Compañía de
REVISTAS AMERICANAS

BROADWAY SCANDALS
-ESCANDALOS DE BROADWAY-

LA NOVEDAD TEATRAL DEL INVIERNO

Compre su licalidad en Contaduría y será servido.
LUNETA $4.00. BUTACA $3.00
TERTULIA $0.80. PARAISO $0.60

RIALTO

LA TIA DE CARLOS

Nuevamente irá hoy en las tandas de cinco y cuarto y nueve y media, de este elegante cinema, la más divertida foto-comedia de gran metraje titulada: La Tía de Carlos, e interpretada por el simpatiquísimo actor Syd Chaplin, cuyo éxito ha sido franco por la hilaridad en que tiene al público desde el principio hasta el fin.

En las tandas de la una y media y de las siete, Actualidades Carrerá y Medina No. 62, Greytn Hale en la película Tribly.

En las tandas de las tres y de las ocho, Mary Astor y Jacqueline Logan en la producción dramática Jugando con almas.

El martes, Los Enemigos de la mujer, famosa obra de Blasco Ibáñez, exclusiva de Carrerá y Medina, interpretada por Alma Rubens y Lyonel Barrymore.

El miércoles 20, El Jorobado o Enrique de Lagardere, la película de mayor éxito hasta el presente.

M 1 d 15

¡QUE SE DESCOSAN SI PUEDEN!

Usted se sorprenderá al saber que a pesar de esta ilimitada Garantía—10 ctvs. Un Botón, Un Descosido $1.00—menos de tres pantalones DUTCHESS de cada mil son devueltos por costuras defectuosas!

Nuestra propia experiencia nos ha demostrado este hecho. Y por eso decimos, déjelos que se descosan si pueden; porque sabemos que no se descoserán.

Venga y vea por sí mismo qué elegantes son, qué confortables, y qué bien sientan.

"LAS GALERIAS"
O'REILLY Y COMPOSTELA
Anuncios TRUJILLO MARIN.

Teatros y Artistas

"PRINCIPAL DE LA COMEDIA"

DARWIN

Dentro del género del mimetismo apenas hay ya qué explotar. Se ha recurrido a las imitaciones más insólitas y difíciles. Desde el hombre que gruñe como el cerdo hasta el que reproduce con la garganta los sonidos guturales del contrabajo, el mimetismo escénico ha recorrido un ciclo que, no obstante ser considerable, ya parece agotado.

¿En qué ha de estribar,, pues, la sugestión del mimetista moderno?

En una sola cosa: su pericia.

En un tiempo el hombre que aproximadamente imitaba el gorjeo de un pájaro, lograba un éxito. Hoy para obtenerlo es preciso gorjear mejor que el pájaro.

Confieso que cuando leí que el mimetista Darwin iba a presentarse en el teatro "Principal de la Comedia" apenas me interesó la noticia. En primer lugar pensé que se trataría de un imitador vulgar. En segundo, me hice la idea de un guasón redomado que se permitía la broma de usar como nombre de guerra el del autor de la teoría de la evolución de las especies para sus ensayos de transformismo escénico. De todos modos me decidí a verle.

Afortunadamente para el público y para la empresa del "Principal" he tenido que rectificar mi opinión previa. Darwin podrá ser todo lo guasón que se quiera—y debe serlo de hecho todo hombre cuya actividad artística estriba esencialmente en eludir su masculinidad—; pero no es un mimetista vulgar. Dentro de su género es uno de los tipos más interesantes que nos han visitado, y de los pocos que convence al más exigente de los espectadores. Darwin hace una imitación fidelísima—y al mismo tiempo salpicada de cierta ironía sutil que la avalora aún más—de las llamadas estrellas de la coreografía y del couplet. Personas que conocen a Raquel Meller declaran que su versión de las creaciones de la célebre tonadillera es algo notable. Yo no conozco a Raquel; pero aunque por esta circunstancia no puedo hacer cotejo alguno, tengo que reconocer la gran habilidad del artista, que sabe escurrir su condición varonil y posesionarse de la voz, gestos, actitudes y modales femeninos de tal suerte que apenas le queda resquicio a su masculinidad para manifestarse. El mayor elogio que puede hacerse del artista es el que hizo ayer, inconscientemente, el público: femenizar el pronombre personal con que le designa, tan pronto aparece en escena. Desde el momento en que Darwin irrumpe en el tablado, él es ella.

Artista tan sugestivo ha de llamar la atención a nuestro público. Quédanle por presentar aún muchas de sus creaciones miméticas, entre ellas la que hace de Pastora Imperio, que, según referencias, es notabilísima.

No pongo en duda la justicia de la adjetivación, aunque suele agradarme la parquedad en el elogio.

— —

(Continúa en la página 10)

PRINCIPAL DE LA COMEDIA
ESTA NOCHE MODA Y ABONO
Estreno de la interesantísima comedia española en cuatro actos.
AMORES Y AMORIOS
Por MARIA TERESA MONTOYA
C 456 20 d 12.

Proclamar el orgullo es perdonable, según creo, porque es una de las fuerzas que orientan a la humanidad para iluminarla sacándola de la obscuridad.

Por lo tanto, teniendo en cuenta, y, sin olvidarme de ninguna de las verdaderas obras maestras que han sido exhibidas anteriormente, puedo decir pleno de satisfacción, que la poderosa producción de John Ford, titulada:

EL CABALLO DE HIERRO

que será estrenada en "CAMPOAMOR", los días 18, 19 y 20 de Enero, es una película que, a mi modo de entender, supera a cualquiera otra en la historia del arte cinematográfico.

Ninguna película, por grandiosa que haya sido, tiene un argumento tan maravilloso. La trama de "EL CABALLO DE HIERRO", contiene una historia de amor, romance, aventuras y heroísmos, todo eso traído trágicamente a la pantalla con escenas de una hermosura absoluta; un argumento de interés humano para todo el mundo, repleto de emociones y que a la vez contiene pasajes de comedia.

Las magnitudes colosales de la película, sus especiales características y otras cosas que sobresalen por su magnificencia, serán fácilmente apreciadas por usted. Yo nunca me he deleitado con una película como en ésta, tan emocionante, disfrutando de ese placer y satisfacción como en este caso.

William Fox

C 520 — 1d 15

Espectáculos

TEATROS

PRINCIPAL DE LA COMEDIA.—5: Lo que tú quieras; Darwin (couplets).—9: La Zagala.

MARTI.—8 y 45: Maritza.

PAYRET.—No hemos recibido programa.

ALHAMBRA.—8: La cuestión de Ortega.—9: El 75 por 100.—10: Siempre triunfa el amor.

CINEMATOGRAFOS

NACIONAL.—11, 1, 3 y 7: El salto de Skys; Sandra la Tentadora.—5: El salto de Skys; Sandra la Tentadora.—9 1|2: El salto de Skys; Sandra la Tentadora.

CAMPOAMOR.—1, 3 y 7: No se admiten niños; Salambó.—5 1|4: No se admiten niños; Salambó.—9 1|2: No se admiten niños; Salambó.

FAUSTO.—5 1|4 y 9 1|2: El Taumaturgo; Novedades Pathé número 6; Una cita de negocios.—8: Contrastes de Natura; Por aquí y por allá.—8 1|2: La divorciada parisién.

RIALTO.—5 1|4 y 9 1|2: La tía de Carlos.—1 1|2 y 7: Tribly.—3 y 8: Jugando con almas.

NEPTUNO.—5 1|4 y 9 1|2: La Pervertida.—8 1|2: La Gran Pecadora.

WILSON.—5 1|4 y 9 1|2: Sigfrido.—8: revistas y comedias. — 8 1|2: Cuando una mujer ama.

OLIMPIC.—8 1|4: Quien pierde gana.—5 y 9 1|4: El Jorobado o Enrique de Lagardere.

INGLATERRA. — 2: Luz y tinieblas; El Paraíso envenenado.—5 1|4 y 9 3|4: La bailarina oriental.—8 1|2: El Paraíso envenenado.

LARA.—5 1|4 y 9 1|2: La Flor del Lodo; Demasiada velocidad; Bodas aéreas.

LIRA.—2 1|2: El Portero; El Lechero; una producción especial.—5½: El Portero; El Lechero. — 8 1|2: El Portero; una producción especial; El Lechero.

VERDUN.—2: una revista; una comedia; El Apóstol Rojo; Mala suerte.—5 1|4: Los enemigos de la mujer.—8 1|2: El mismo programa de la matinée.

GRIS.—5 1|4 y 9 1|4: El Fantasma ded la Opera.—8 1|4: El camino del mal.

TRIANON.—8: Mi Hembra.—5 1|4 y 9 1|2: El Fantasma de la Opera.

FLORENCIA.— No hemos recibido programa.

MENDEZ.—5 1|4: una cinta cómica; La Rosa del Mundo.—8 1|4: La prueba del valor.—9 1|2: una cinta cómica; La Rosa del Mundo.

TEATRO VERDUN

Grandiosa matinée a las dos. Revista y romedia. ElApóstol Rojo, jor Claire Windsor; Mala Suerte, por Hoot Gibson. Y en la tanda elegnte de cinlo y cuarto Los Enemigos de la Mujer, por Alma Rubens y Lionel Barrymore. Por la noche el mismo programa de la matinée.

Mañana: Matinée a las dos. Revista y comedia. El Pequeño Pensador, por Weleys Barry; Sincero y sin Miedo, por Harry Carey y Satanás entre Mujeres, por Lowell Sherman. Y en la tanda elegante de cinco y cuarto: La Divorciada Parisién, por Paulina Garon. Por la noche el mismo programa de la matinée.

Enero 20: estreno en Cuba: La Vuelta del Muerto, por Frank Merrill.

M 1 d-15.

FAUSTO

Como lo esperábamos, resultó la función de Fausto anoche. El público se prestó muy entusiasmado para concurrir a este elegante coliseo, a volver a ver la prodigiosa creación, modelo de la cinematografía: El Taumaturgo, interpretada por Lon Chaney, Thomas Meighan, Betty Compson y otros grandes actores. Todos los que vieron la magistral caracterización artística en que aparece Lon Chaney en El Taumaturgo la han comparado con la que ha tenido en estas últimas obras interpretadas por él, que se han presentado, tales como El Frantasma y El Jorobado, aseguran que su caracterización en El Taumaturgo es superior a todas éstas. Fausto vuelve a anunciarla para exhibirla hoy en las tandas de cinco y cuarto y nueve y cuarenta y cinco, juntamente con la interesante revista Novedades Pathé No. 5, no deje de ver ni una sola revista de estas y de esta manera estará al corriente de los sucesos mundiales. También irá en estas tandas, al comedia, Una Cita de Negocios.

Para la tanda de las ocho, la revista muy instructiva Contrastes de Natura, y la cinta en los preciosos colores de la realidad Por Aquí y por Allá. En la tanda de las ocho y treinta la gran actriz dramática Irene Rich, con las encantadoras Luiza Fazenda y Pauline Garon, en el sentimental drama La Divorciada Parisién.

Semana del 25 al 31: Madame San Gene, creación de la talentosa y exquisita actriz Gloria Swanson.

M 1 d-15.

CINE LIRA

Selecto es el programa que para hoy ha seleccionado la empresa de este elegante y bien concurrido salón.

Matinée corrida de 2 1|2 a 5 1|2. El Portero, jocosa comedia en dos actos. La Habana Film presenta el regio estreno de la graciosa comedia en siete grandes actos y que tiene por título El Lechero, interpretada por el simpático actor Johnny Hinny. También se estrenará una regia producción especial de un selecto argumento.

Tanda elegante a las cinco y media, El Portero, comedia en dos actos y el regio estreno de la gran producción El Lechero, por Johnny Hinny. Por la noche, selecta función a las ocho y media con el mismo programa de la matinée.

M 1 d 15.

HOY FAUSTO HOY
5¼ GRAN RE-ESTRENO 9¾
de la soberbia producción "PARAMOUNT"
EL TAUMATURGO
(THE MIRACLE MAN)
La colosal película que dió fama al gran
LON CHANEY
y a las notables estrellas
THOMAS MEIGHAN
y BETTY COMPSON
hoy favoritos de todos los públicos

Nada hay comparable con la estupenda labor artística de estos colosos de la pantalla y jamás podrá ponerse en escena un fotodrama que supere a este en intensas emociones y espectáculo maravilloso.
Repertorio
CARIBBEAN Film. C°
Consulado 112
AMERICA ADVERTISING A-9638

CINE GRIS

A las cinco y cuarto y nueve y cuarto de hoy, día de moda, se exhibirá nuevamente la extraordinaria película titulada: EL FANTASMA DE LA OPERA, adaptación cinematográfica de la famosa novela del mismo título, del celebrado escritor francés Gaston Lerroux. Como protagonistas de esta notable producción figuran los famosos artistas Lon Chaney, Mary Philbin y Norman Kerry, secundados por tres mil artistas más. Lon Chaney estuvo tres meses estudiando su nueva caracterización, cuya tarea le llevaba tres horas. Entre sus más interesantes escenas se encuentra el célebre baile de máscaras de la Opera, en el que toman parte tres mil personas, fotografiado en colores mediante el nuevo procedimiento denominado Tecnicolor. El desprendimiento de la famosa araña, compuesta de miles de luces, sobre el público de la platea del teatro de la Opera, es una de las más emocionantes escenas de esat obra. Para hacer el lago en los subterráneos del teatro, numerosos mineros tabajaron dos meses para canalizar el agua desde una distancia de seis kilómetros. 150 técnicos asistieron a Rupert Julián en la dirección de esta finta.

A las orho y cuarto: EL CAMINO DEL MAL, por William Desmond.

Mañana últimas exhibidiones de EL FANTASMA DE LA OPERA.

Domingo 17: EL LECHERO, por Johnny Hines. Lunes 18: LA RUEDA DE LA FTRTUNA, por Margart Livingston y Harrison Ford.

M 1 d-15.

ORDOÑEZ

NUEVOS DISCOS
DEL GRAN BARITONO
Discos dobles de 10' a $1.50
LOS GAVILANES. Salida de (Juan.
LOS GAVILANES' Milonga.
LOS GAVILANES. La quiero.
LA BAYADERA. ¡Oh, Baya- (dera!
DIOS SALVE AL REY. Salida (del Rey.
DIOS SALVE AL REY. Venía (mi pastora'
DIOS SALVE AL REY. Canción (bohemia.
DIOS SALVE AL REY. El do- (blón.
LAS GOLONDRINAS. Se reía.
LAS GOLONDRINAS. Estrella (de mi camino.
B. BARRIE
O'REILLY NUMERO 57
(casi esquina a Aguacate)
TELEFONO A-3262.
HABANA
c495 — 2d-15

HOY CINE OLIMPIC LINEA Y B.
A las 5 en punto — A petición — A las 9¼ en punto

Nuevamente, la Grandiosa Superproducción
EL JOROBADO
O
Enrique de Lagardere
LUNETAS 60 CENTAVOS - MUSICA ESPECIAL - GRAN ORQUESTA
REPERTORIO DE ESPECIALES DE CARRERA Y MEDINA LABRA 33
Cta. — 1d.15.

RIALTO
Viernes 15-Sabado 16-Domingo 17
5¼ GRANDIOSO ESTRENO EN CUBA 9½
LA TIA DE CARLOS
(CHARLEY'S AUNT)
Colosal foto-comedia interpretada por
Syd Chaplin
El maravilloso actor comico

La Tia de Carlos
Es una grandiosa version de la celebrada obra teatral del mismo nombre pero abunda mas en escenas de la comicidad que nadie podrá permanecer sin reirse a mandibula batiente
Es mas graciosa que la comedia
Puede considerarse como la mejor película en este genero
Hace reir hasta el gato
Repertorio de la HAVANA FILM C°
Neptuno 56

TANDAS DE 1½ y 7:
El gran actor GREIGHTON HALE en la producción First National:
TRIBLY
Lunetas. $0.20
Preferencia. $0.30

TANDAS DE 3 y 8:
JUGANDO CON ALMAS
producción First National, que brillantemente interpretan:
MARY ASTOR y JACQUELINE LOGAN
Lunetas. $0.30
Preferencias. $0.40
C 521 — 1d 15

M.E.C.D. 2016

Fajas y Corsés "GOSSARD"

A las personas que estaban interesadas avisamos que hemos recibido los últimos modelos de esta acreditada marca.

No. 3091. $4.50 — Faja de maternidad, (modelo exclusivo), de batista y elástico, con doble cierre y botones en un costado. Es muy cómoda.

No. 218. $3.50 — Faja de batista de algodón y elástico en la cintura, muy práctica y cómoda.

No. 317. $6.00 — Faja de batista y goma, forma muy nueva, propia para jovencita porque no tiene ballenas.

No. 560. $8.00 — Faja de batista de seda brochada, elástico en las caderas, muy ligera y cómoda, propia para nuestro clima.

No. 758. $9.00 — Faja tubular de elástico de seda con cuty brochado al frente y en la espalda. Es muy nueva y cómoda.

No. 1037. $12.00 — Faja de seda brochada con elástico en los costados y cintura; la parte del frente es más alta para proteger el estómago.

No. 1034. $13.00 — Faja de cuty de seda y elástico, abrochada al frente. Es de los nuevos modelos "Gossard".

No. 1094. $18.00 — Combinación de faja y ajustador de batista brochada, muy fina, propia para las novias.

LA FRANCIA
OBISPO Y AGUACATE

SOLO POR 15 DIAS

Liquidamos todas las existencias, a precios increíbles: por grandes reformas en el local.

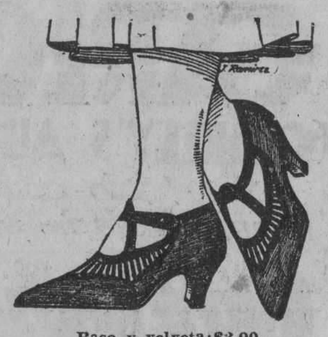

Raso y velveta: $3.00.

Raso negro y velveta: $3.00.

Raso Negro y velveta: $3.00.

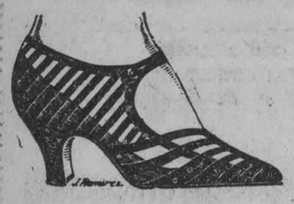

Raso negro y velveta: $2.50.

Raso negro y mate: $2.50.

Raso negro y velveta: $2.50.

"LA DEFENSA"

MONTE 47. - TELEF. A-0237

Pida Catálogo: envío al interior 30 centavos extra. Giros a "La Defensa".

C 528 1d 15

ANUNCIESE EN EL DIARIO DE LA MARINA

CIRCULACION DE LA ISLAEL PERIODICO DE MAYOR

HABANERAS

(Viene de la página siete)

Fueron los padrinos Mr. T. J. Talty y la gentil Aurora de Quesada de Masnata.

Mr. Talty, buen amigo del inolvidable Gonzalo de Quesada, puede vanagloriarse de que en su hotel **Raleigh**, de Washington, fué donde flotó por vez primera en los Estados Unidos la bandera de Cuba.

Allí, en el histórico hotel, murió el general Calixto García.

Está de paso en la Habana.

En viaje de placer.

RUMBO A PARIS

De viaje.

El señor Luis Conde.

Embarca hoy en el **Lafayette**, el hermoso **paquebot** francés, con dirección a París.

Viaje de breve duración.

Por dos meses.

Es su propósito único hacer adquisiciones de novedades de verano en los grandes centros parisinos con destino a la elegante **maison** de Marie Tentou.

¡Feliz viaje!

MUNDO E LEGANTE

At home.

La señora Viuda de Bachiller.

Reanuda desde esta fecha sus recibos de los días 15 de mes la siempre bella y siempre interesante Adriana Giquel.

Recibirán también sus hijas Adriana, Esther y Sylvia, encantadoras señoritas las tres.

Recibo de la tarde.

Para sus amigas.

MARI TZA

Un **succés** ayer.

La **Maritza** de Martí.

Linda opereta que por la belleza de su música y el lujo de su presentación culminó en un éxito grandioso.

Triunfó Ordóñez.

Admirable el gran barítono.

A su vez Pilar Aznar, la bellísima tiple, cautivó al público que llenaba anoche el coliseo de Santacruz.

Vistió primorosamente, luciendo en una de las escenas un vestido seleccionado en **La Francia** entre los modelos parisienses de la famosa casa.

De tono negro.

Con aplicaciones de terciopelo.

Traje suntuoso que esta noche sacará en **Maritza** nuevamente.

Función de moda la de hoy.

Gran viernes de Martí.

Enrique FONTANILLS.

NO HAY CLASE

de café que pueda igualarse siquiera al riquísimo y sin rival de

"LA FLOR DE TIBES"

A-3820. BOLIVAR 37. M-7623.

TEATROS Y ARTISTAS

(Viene de la página 9)

"AMORES Y AMORIOS"

"Amores y amoríos" es la segunda obra que monta la compañía del "Principal" en lo que va de la presente semana. Esto sin contar el entremés "El nuevo servidor", que se representó ayer tarde en la función donde hizo su estreno el mimetista Darwin.

La labor es ardua; pero Luis Estrada no es de los que se arredra. El público de la Habana exige una renovación del cartel realmente insólita. Si no se dan dos o tres obras hebdomadariamente, deja de acudir al teatro y el negocio se hunde. El dilema es este: o renovar el cartel o renunciar a ser empresario. Naturalmente, Luis Estrada ha optado por lo primero. Todo menos dimitir.

En los teatros de las capitales de Europa y América se quedarían sorprendidos empresarios y artistas si supieran del caso de una compañía dramática que monta más de cien comedias en una temporada de ocho meses. Y es que en esas grandes urbes la curiosidad intelectual del público permite que una comedia mediocre se mantenga veinte días seguidos en el cartel.

En la Habana, que una comedia se representa más de diez veces en una temporada—como ha ocurrido en ésta con la simpática obra de Alberto Novion "En un burro tres baturros"—se considera poco menos que milagroso.

El cómico que permanece algún tiempo entre nosotros se habitúa a esta renovación incesante de los programas y acaba por familiarizarse con ella. Así los cómicos del "Principal". Por otra parte, Luis Estrada cuenta con una compañía numerosa y ésto le permite no agobiar a sus artistas con una labor excesiva. De aquí que, no obstante la representación de dos o tres obras semanales, salgan éstas bien interpretadas y hasta se hagan, en ocasiones, primores de presentación.

"Amores y amoríos", puesta en escena anoche, recibió una buena representación. Durará la obra en el cartel, a juzgar por la acogida que le dispensó el público.

La conocida comedia quinteriana —sobre la cual toda crítica tiene el peligro de ser o una divagación o una fastidiosa redundancia—suele ser interpretación de conjunto. Resaltó, una obra que cuenta con muchos enomarados de telón adentro.

La interpretación de ayer fué una interjretación de conjunto. Resaltó, claro está, María Teresa Montoya con ese arte suyo, tan pleno y sugestivo; destacaron sus respectivos papeles esos dos comediantes tan talentosos, tan mesurados, tan justos, que son Julio Villarreal y Jesús Tordesillas; pero en general, fué la sensación de homogeneidad la que más cabe apreciar en la interpretación de anoche.

Y parejos con ella, el decorado y el mobiliario, de que tanto cuida la empresa del "Principal".

Francisco ICHASO.

NEPTUNO

LA PERVERTIDA EN NEPTUNO

Para las tandas elegantes de cinco y cuarto y nueve y media Neptuno ofrece el estreno de la producción especial titulada LA PERVERTIDA, interpretada por Theda Bara, Eyleen Percy y Windham Standing.

Para las mismas tandas la revista de asuntos mundiales KINOGRAMS.

A las ocho y media, a petición, se exhibe la comedia especial titulada LA GRAN PECADORA, interpretada por Marie Prevost, Clive Brock y John Patrick.

Mañana: UN LADRON EN EL PARAISO.

Lunes 18: EL POROBADO o ENRIQUE DE LAGARDERE.

M 1 d-15.

TEATRO MENDEZ

(El cine elegante de la Víbora)

La Rosa del Mundo, obra cinematográfica de gran prestigio, que está interpretada por la estrella de la pantalla Patsy Ruth Miler, se exhibirá hoy en las tandas elegantes de las cinco y cuarto y nueve y media.

En la tanda de las ocho y cuarto se pondrá La Prueba del Valor, por la encantadora Alice Lake y Rodolfo Valentino.

Para las tandas de cinco y cuarto y nueve y media de mañana, sábado, en las que se pondrá El Jorobado o Enrique de Lagardere, están todas las localidades comprometidas desde hace varios días.

M 1 d 15.

UN EXITO DE MARY CARR. ¿QUE HARIA USTED CON UN MILLON?

El próximo día 23 se estrena en Campoamor una película que acaba de obtener un grandioso éxito en los Estados Unidos, se titula esta película, en español, Qué Haría Usted con un Millón?, y en inglés, con traducción libre, por supuesto, Drusilla with a million.

La película fué estrenada en el Capitolio de New York, y toda la prensa se ocupó pródwigamente del triunfo del argumento y más que nada, de la interpretación que supo darle al papel de protagonista, Mary Carr, la popularísima estrella del cinema.

Mary Carr ha hecho un estudio especial del papel de la madre buena, heroica y sufrida y tanta ha sido su éxito en esto que en los Estados Unidos se le llama The mother of the screen, es decir: La madre de la pantalla.

Muchos que estuvieron en New York en los días en que se estrenó esta película, nos aseguran que como obra sentimental, ha de obtener en Cuba, uno de los mayores éxitos de la temporada.

C 532 1 d-15.

UNA GRAN PRODUCCION SE EXHIBE EN "CAMPOAMOR"

Desde ayer jueves, se está exhibiendo en este aristocrático y moderno coliseo de la calle de Industria y San José, una producción de incomparable grandeza. Se titula SALAMBO basada en la novela tan mundialmente conocida del ilustre Flaubert, gloria de las letras francesas. Su exhibición dejará una estela de emoción y entusiasmo en nuestro público; porque nunca se ha llevado a la acción en el cinematógrafo un asunto de la intensidad de este en el que resplandece el genio de su autor, uno de los Príncipes de la Literatura de la Francia Inmortal, que hubiera sentido toda la grandeza y magnificencia de su tal como la había concebido, repropia obra si hubiese podido verla ducida de modo prodigioso por los notables artistas que han hecho de esta incomparable film una verdadera obra maestra en la cual ni falta un detalle de su original literario, ni nada necesario al mayor lucimiento de la interpretación histórica. Hoy vuelve a exhibirse en todos los turnos.

Para el domingo se anuncia una gran matinée Infantil con sorpresas muy agradables para los niños, y el día 25 y el 26 actuará por última vez Teresita España, la célebre cancionista, dos únicas funciones, de beneficio y despedida.

C536 1 d-15.

ARTISTAS RUSOS DE FAMA INTERNACIONAL EXHIBIRAN SUS BAILES MARAVILLOSOS ANTE LA SOCIEDAD HABANERA

La apertura del Casino Nacional, el Monte Carlo habanero, está señalada para el enero 14 y promete, ciertamente, constituir uno de los más suntuosos e interesantes acontecimientos sociales que se hayan ofrecido a la sociedad cubana. El programa de la noche será la oportunidad de presentar al público dos de los más grandes bailarines que se puedan hallar fuera de las grandes capitales del continente. Hemos mencionado a Mildred Milford y a Alexander Vlad, artistas rusos de reputación internacional, quienes se presentarán en danzas artísticas de gran emoción estética, tales como las que les han valido los aplausos de la realeza de una docena de países. Miss Milford, aunque conocida en toda la Europa oriental como una danzarina rusa, es en realidad una joven americana, nacida en New York, cuyo extraordinario talento coreográfico fué descubierto a tiempo, valiéndole esat circunstancia para figurar por varios años en el cuerpo de baile de Anna Paulowa, de grata recordación para los dilettantis habaneros. Sus viajes por Turquía la han hecho familiarizarse con un aspecto poco conocido de la coreografía rusa. Lo mismo que ella, su compañero, Vlad, es conocidísimo como uno de los mejores tipos de la escena y un consumado bailarín, de merecida fama.

Este privilegiado par de seres danzarán esta noche durante la comida y la cena, en el Casino Nacional, haciendo, a no dudarlo, las delicias de sus distinguidos espectadores. Este privilegio de aparecer ante tan selecta concurrencia no será sólo por esa noche, sino que, seguirán presentándose ante ella noche tras noche, teniendo en cuenta que figurarán en ella los altos oficiales y autoridades de la República, patrocinadores entusiastas del Casino, así como los turistas americanos y de otros países, cuyo exquisito gusto los lleva a sitios exclusivos y de verdadera distinción. La situación del Casino, fuera de la ciudad, pero fácilmente accesible para un automóvil, rodeado de pintorescos alrededores, asegura su popularidad.

Miss Milford y Mons. Vlad se han comprometido también a presentar sus exóticas creaciones, de sensibilidad exquisita, en otro sitio encantador, el roof-garden del hotel Sevilla-Biltmore.

El Calzado Más Fino De Europa Rebajado Ahora a Precios Extra Popular

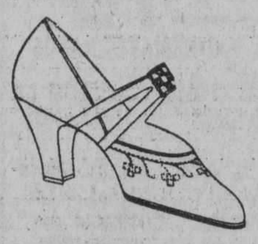

Creación en raso negro del gran Bally. Antes $16.00. Ahora $11.00.

Modelo del inimitable Albert, en raso negro, ahora a $10.00.

No pierda esta magnífica oportunidad de calzar por el menor costo el más fino zapato del mundo.

Pida Catálogo.

PELETERIA DE LUXE
LA GRANADA
OBISPO Y CUBA — HABANA
MERCADAL Y C.

Asociación Provincial de Maestros

ACUERDOS TOMADOS EN LA SESION DEL DIA 10

Primero: Elevar una exposición al director de "El Mundo".

Segundo: Consignar que en todos los tiempos y por cualquier redactor de "La Prensa", DIARIO DE LA MARINA, "El Día", "El Heraldo", han sido cortesmente atendidos los intereses de los maestros habilitados.

Tercero: Afirmar que es calumniosa la especie propalada por funcionarios escolares, referente a que el coronel Mascaró obstruccionа los proyectos de leyes Alfonso y Sampedro. El Honorable secretario de Instrucción Pública sólo ha aplicado la Ley y nosotros pedido la modificación de ellas, haciendo constar que si laboramos con entusiasmo y fe, es precisamente por la confianza absoluta que nos inspira el Gobierno del ilustre general Machado y la atención con que el glorioso coronel Mascaró estudia los problemas que le ha presentado esta Asociación.

Cuarto: Llamar la atención del pueblo sobre el patriótico decreto del doctor Mascaró, salvando los intereses nacionales en la adquisición de libros de textos.

Quinto: Sugerir que el "Día del Niño" debe ser el 18 de abril.

Sexto: Felicitar al general Eusebio Hernández por su patriótico y cívico discurso pronunciado en el teatro "Carral", de Guanabacoa: lo hacemos nuestro porque es el resumen de nuestras aspiraciones.

Séptimo: Gestionar que todo maestro viejo y enfermo sea retirado forzosamente con todo su haber.

Octavo: Gestionar cerca del Honorable doctor Mascaró—que tiene la satisfacción de haber hecho efectiva la licencia por maternidad—para que los sobrantes de Instrucción Pública pasen al Retiro Escolar (moción de la Asamblea de Remedios), proporcionando tranquilidad a hogares muy pobres que siempre estuvieron consagrados al bien de la escuela pública.

Noveno: Pedir que la Comisión del Retiro Escolar se modifique formándose seis Comisiones, una en cada provincia, teniendo como presidente al señor superintendente provincial; y como miembros, al juez de Instrucción, al presidente y secretario de la Junta de Educación, al inspector escolar y a todos los maestros del Distrito a que pertenezca el solicitante.

Décimo: Declara ante el país que no es oportuno el aumento de sueldo a los señores inspectores, estando pendiente en la Cámara el proyecto de ley Sampedro, que le dará a Cuba días gloriosísimos, por el entusiasmo y fe con que se preparan los maestros para ocupar las inspecciones; y que, antes que ese aumento, hay que darle a los maestros dos pesos por año de servicio, porque son los que verdaderamente necesitan ese aumento por su trabajo excepcional y extenuante.

Undécimo: Nombrar al señor Antonio Ruiz, gobernador civil, presidente de la Comisión, que organizará conferencias y actos públicos, para levantar en cada término de esta provincia una escuela rural de un aula con casa para el maestro.

Duodécimo: Solicitar de todos los alcaldes de esta provincia, donen un terreno de cuatro por cuatro para construir el panteón de los maestros y funcionarios escolares: este terreno será propiedad de todos los maestros que ejerzan en cada distrito.

Décimotercero: Considerar como "Hija Adoptiva" de esta Asociación la Escuela Pública Nº 29, de Guane (primera escuela establecida en una casilla de peones camineros.)

Décimocuarto: Que se les pague a los maestros semanalmente.

Décimoquinto: Declarar, como educadores del puelo cubano, conscientes y que saben discernir y al tanto de todos los problemas nacionales, que el cubano que no secunde al Honorable Presidente de la República, general Machado, es la obra moralizadora que realiza, comete un crimen de lesa patria.

Domingo S. H. Márquez,
Presidente.

Oficina:
La Mambisa.
Víbora.

PESOS A CINCUENTA CENTAVOS

Deseamos hacerle una proposición que estimamos ser de suma conveniencia para usted.

Nosotros podemos proporcionarle PESOS A CINCUENTA CENTAVOS.

No precisamente en monedas contantes y sonantes, pero sí en mercancías que le son necesarias.

Esto es: LA ISLA DE CUBA le vende a usted, en CINCUENTA CENTAVOS lo que en otra parte le cuesta UN PESO.

Para usted el resultado es exactamente igual que si le entregásemos una moneda de UN PESO por cada CINCUENTA CENTAVOS QUE USTED nos trajese, ya que, al fin y a la postre, el dinero le sirve para atender las necesidades de su vida.

Con motivo del próximo balance hemos hecho una rebaja general y esa rebaja representa para usted la diferencia tan enorme que ya queda mencionada. No deje marchar esta estupenda oportunidad.

TREMENDAS REBAJAS EN

Bufandas estampadas, de fibra de seda.

Chales de astrakán, con grandes flecos.

Astrakán por varas, un surtido incomparable.

Batas para niña, de lana pura, tallas de 6 a 14 años. Muy lindas. Desde $2.50.

Sombreros de fieltro, terciopelo y seda, en las formas más nuevas que han salido al mercado, colores y adornos de moda. Desde 1 peso.

Vestidos de gerga y gabardina. Una colección de vestidos muy bonitos con una confección perfecta y dentro de los cánones de la moda actual. En los colores que más se llevan.

Los estábamos vendiendo como baratos, a $8, $10 y $12. Desde hoy los liquidamos a $5 cada uno.

Pieles. No queremos que nos quede una sola piel para incluir en el inventario. Las sacrificaremos en este mes a como usted misma desee pagarlas. No crea por esto que se trata de pieles atrasadas, nada de eso, véalas por sí misma y examínelas a su antojo. Hay una gran variedad de formas y colores.

Absolutamente todos los artículos de invierno han entrado en esta rebaja general. Muchos otros artículos que no son de invierno sino de uso siempre, también fueron rebajados.

Usted debe de aprovechar esta única oportunidad para surtirse para mucho tiempo. Nunca encontró ni encontrará precios iguales.

LA ISLA DE CUBA
LA CASA MAS POPULAR. LA QUE MAS BARATO VENDE
MONTE 55

CHEVROLET

Gran Rebaja de Precios Efectiva Hoy

	En la Habana
TURISMO de 5 asientos:	
Standard	$ 735.00
Ruedas de Madera-Gomas Balón	760.00
Ruedas de Disco-Gomas Balón	780.00
CUÑA de 2 asientos:	
Standard	735.00
Ruedas de Madera-Gomas Balón	760.00
Ruedas de Disco-Gomas Balón	780.00
CUPE de 2 asientos:	
Ruedas de Disco-Gomas Balón	925.00
COCHE de 4 asientos:	
Ruedas de Madera-Gomas Balón	950.00
SEDAN de 5 asientos:	
Ruedas de Disco-Gomas Balón	1065.00
CAMIONES en Chassis:	
COMERCIAL ½ Tonelada	575.00
UTILITY EXPRESS 1 Tonelada	800.00

Acabado DUCO en cualquier color

Lawrence B. Ross Corporation, S. A.

Padre Varela 171 Habana.

Considere lo que adquiere por el precio que paga

SALVE SU VESTIDO. TIÑA UD. MISMA.
15 cts. KOLORO JABON.
SARRÁ BUENAS FARMACIAS Y SEDERIAS.

M.E.C.D. 2016

SOCIEDADES ESPAÑOLAS

CENTRO CASTELLANO

En el Hogar de las Castillas, coronadas por el Pendón Morado que onduló su majestad en todas las tierras do no se ponía el sol, ni hay política; ni hay partidos políticos; las laudables energías de sus entusiastas socios y las actitudes y actividades y talentos de sus hombres dirigentes, se funden en sólo y nobilísimo afán; en laborar de manera incesante, en el silencio de los espíritus refinados, por la grandeza, la riqueza y los prestigios del Centro, que es el hogar de la familia castellana y por su templo do se refugia y reza el dolor, "Santa Teresa de Jesús".

Cuando llega el período electoral, se reúnen; escogen los mejores hombres, capaces de la mejor y mayor labor en el bien del procomún, y sin celebrar elecciones, los proclaman en alta voz y cierran la proclamación con aplausos atronadores, seguros de su acierto.

Y luego, a trabajar.

Hace días se reunieron y proclamaron la siguiente candidatura, cuyos miembros, en un acto tan solemne como fraternal, tomaron posesión de sus cargos entre los aplausos de gracia y de caricia de todos los asociados:

Presidente: don Manuel Rabanal.

Vicepresidente primero, don Mariano Larín.

Vicepresidente segundo don Indalecio Cimadevilla.

Vocales: señores don: Emilio Cuenllas; José Alonso; Perfecto Gómez; Nicolás Alcalde; Valentín García; Antolín Blanco; Antonio Alvarado; Pedro Vilate; Hilario Arenas; Angel Martínez Romillo; Manuel Piñán; Alfredo Martínez; Eduardo García Murugán; Manuel Sánchez Prieto; Claudio Lugelmo; José María Rodríguez; Zenón Lagunas; Vicente Jiménez Benito; Blas Manzanero; Angel Bragado; Florián Guerra; Inocencio Blanco; Nicolás Medino; Felipe Gallo; Juan Guerra Velo; Angel Fernández; José Llamas; Isidro Pelea; Antonio Díez; José Pablos; Serafín de Pablos; Garcilaso Rey; Felimón Carmona; Juan Otero; Vicente Antuñano; Cándido Saiz; Saturnino Rollán; Bonifacio Gutiérrez; Constiantino Tirador; Luis Fernández Velasco; Antonio Fernández; Alfredo Bajo.

Vocales suplentes: señores don: Tomás Vega Piñón; Jacinto Gallo; Francisco Sánchez; Miguel Nistal; Agustín Martínez; Ramón Medina; Ramón Cosío; Fermín de la Fuente; Rafael Jimnez; Isauro Ayesterán.

Terminado el solemne acto, el Presidente, señor Rabanal pronunció un elocuente y breve discurso, de adiós a los que se iban, después de haber cumplido sus deberes como buenos castellanos, y de grata bienvenida a los que llegaban, seguro de que también como buenos castellanos sabrían cumplir con su deber.

Grandes aplausos.

Terminado el discurso del señor Rabanal, se procedió a designar los miembros que han de integrar las correspondientes Secciones en que se subdivide la Directiva.

Sección de Administración: Presidente, señor Indalecio Cimadevilla; Vicepresidente, señor José Llamas; Vocales: señores Hilario Arenas; Bonifacio Gutiérrez; Garcilaso Rey; Antonio Fernández.

Sección de Sanidad: Presidente, Antolín Blanco; Vicepresidente, Antonio Díez; Vocales: señores Eduardo García; Saturnino Rollán; Vicente Jiménez; Felimón Carmona.

Sección de Instrucción: Comisionados: Serafín de Pablos y José Alonso.

Sección de Recreo y Adorno: Presidente: señor Luis Fernández; Vicepresidente: Angel Martínez; Vocales: señores Florián Guerra; Zenón Lagunas; Nicolás Alcalde; Valentín García.

Sección de Propaganda: Presidente: señor Alfredo Martínez; Vicepresidente: señor Cándido Díaz. Vocales: señores Juan Otero; Blas Manzanero; Manuel Sánchez; Constantino Tirador; José de Pablos.

La fiesta terminó con un espléndido lunch con que la nueva Directiva del Centro obsequió a todos los concurrentes al acto.

Se hicieron votos por Cuba, España y Castilla.

LA AURORA DE LAS SOMOZAS

Según nos comunica el señor Constantino Durán, Presidente de la Comisión Electoral de la progresista sociedad de instrucción "La Aurora de las Somozas", el próximo domingo, día 17, celebrará elecciones parciales la citada entidad, en cumplimiento del artículo 34 del Reglamento social, correspondiendo elegir un Vicepresidente, un Vicesecretario; un Tesorero, siete vocales y cuatro suplentes.

El acto tendrá lugar en los salones del Centro Gallego a las ocho y media de la noche.

SOCIEDAD JOVELANOS

Recientemente celebró junta general esta simpática institución, en formes relativos al desarrollo de las diversas Secciones; el Secretario General informó ampliamente de toda la labor realizada por la Junta de Gobierno durante el año que terminó, teniendo frases cariñosas de elogio para los organismos auxiliares de esa como: Ciencias y Letras a cuyo frente se encontraba nuestro particular amigo el señor Germán López; Declamación a cargo del señor Rosello Diego, cuya labor fué muy aplaudida, así como la acertada Dirección del señor Pereira; Propaganda en la cual el señor Angel Martínez con un acierto no superado, supo encauzar este organismo y llevarlo de éxito en éxito; la Sección de Sport a cargo del señor Miguel Font ha conquistado verdaderos lauros, su labor ha respondido al esfuerzo. Terminados los asuntos reglamentarios se procedió a celebrar las Elecciones Generales, un entusiasmo delirante embargaba a todos los asociados, después de confeccionar y barajar candidaturas, fué aclamada por unanimidad la el señor Santiago Abascal para la Presidencia. El próximo sábado 11, a las nueve de la noche, tomará posesión la nueva Junta de Gobierno.

ATLANTIDA

Sigue creciendo el entusiasmo para concurrir al baile de los regalos y del perfume que ofrecerá la Sociedad "Atlántida" en los salones de la Unión Castellana de Cuba, el día 16 del actual.

Baile para el cual hemos recibido atenta invitación, y que prometemos asistir para ser testigos presenciales de esa grande fiesta que ha de dejar gratos recuerdos en los anales de la historia de esta floreciente sociedad, que marcha de éxito en éxito.

El lujoso vestido, obsequio para las damas que concurran a esta fiesta, se está exhibiendo en una de las vidrieras que posee "El Encanto" en la Calzada de Galiano, y es la admiración de cuantas personas lo ven, por el buen gusto que tuvieron la Comisión de damas, encargadas de su elección, Comisión compuesta por la señora Caridad Rogers de Gastardi, esposa del señor Presidente Social, la señora de Baez, la señora de Lasa, la señora de Salcines y una hermana del señor Gastardi, las cuales han recibido la felicitación de la Junta Directiva, por el desempeño de su misión.

Los salones de la Unión Castellana de Cuba, serán esa noche testigos mudos de uno de los mayores triunfos que ha obtenido la sociedad "Atlántida" y eso que los ha tenido grandes; pero la Comisión de fiestas designada para la del día 16, tiene verdadero empeño que esta bata todos los records establecidos hasta ahora en anteriores fiestas.

Todas las invitaciones familiares ya han sido remitidas a su destino, y si alguna familia no la ha recibido, puede llamar al teléfono A-7857(que será debidamente atendida.

La Comisión de inscripción sigue actuando en Salud 82, Secretaría, pues siendo un baile exclusivamente para asociados, tiene que solicitar su inscripción aquellos que deseen concurrir y no sean socios.

CLUB DEPORTIVO HISPANO AMERICA

A los asociados

Hemos recibido una atenta comunicación del Club Deportivo Hispano América, en la que nos invita para la toma de posesión de su nueva directiva cuyo acto se celebrará hoy día 15 a las 9 p. m.

A la vez nos ruega que hagamos llegar a todos los asociados de este Club, la invitación para dicho acto.

JUVENTUD DE LA BARQUERA

Esta sociedad celebra junta general y de elecciones el día 17 del corriente a las 2 p. m., en el local que ocupa la Secretaría, Avenida de Bélgica número 133.

Orden del día:

Lectura del acta anterior; Balance general; Compra de terrenos en la Barquera; Elecciones parciales y Asuntos varios.

ASOCIACION DE DEPENDIENTES

Hoy a las 8 y media de la noche celebrará sesión ordinaria la Junta Directiva, en el salón de Sesiones del Centro social.

Elecciones en La Aurora de las Somozas.—El baile de Atlántida. Directiva del Club Hispano-América.—Carta de un Alcalde a los Hijos de Monterroso y Antas de Ulla.—De la junta general de la Sociedad Jovellanos.—Secciones de la Unión Franquina. — Varias juntas

EN UN ACTO SOLEMNE Y FRATERNAL TOMO POSESION LA DIRECTIVA PROCLAMADA EN EL CENTRO CASTELLANO

Hoy, celebrará sesión la Directiva de la Asociación de Dependientes.—Dos grandes fiestas de la Juventud Asturiana.—Importantes noticias de la Asociación Canaria.—Continúan sus ensayos los trovadores de la Artística Gallega.—La Sección de Arbitrios de la Beneficencia Asturiana

LA CULTA SECCION DE INSTRUCCION DEL CENTRO ASTURIANO, ORGANIZARA UNA SOLEMNE RECEPCION AL SABIO CATEDRATICO ESPAÑOL, JIMENEZ ASUA, EN EL SANATORIO "COVADONGA"

SOCIEDAD ASTURIANA DE BENEFICENCIA

En el local social de esta benéfica institución tuvo efecto la toma de posesión de la Sección de Arbitrios y Propaganda. Presidía la junta el presidente general de esta Beneficencia, don Genaro Acevedo, el que leída y aprobada el acta de la sesión anterior, procedió a dar posesión de sus cargos a los nuevos designados, don Mariano Cano Nogales, como presidente; don Carlos Miranda, como vice presidente; don Emilio Pérez Bermúdez, como secretario, y demás vocales designados por la Directiva y la General.

Después de ello el señor Acevedo se dirigió a los asistentes, exponiéndoles, en oración brillante, el éxito con que habían laborado las Secciones de los dos años anteriores, las que habían alcanzado el doble aumento del cuerpo social. Recordó con agrado los grandiosos festivales que esta Sección celebra en conmemoración de Nt. Señora La Covadonga. Hizo un caluroso elogio de la actuación del señor Mariano Cano, y terminó pidiendo a todos por que hagan cuanto sea posible por alcanzar el mayor cuerpo social, que, dijo, es el alma de la sociedad.

Luego hizo uso de la palabra el señor Cano, el que empezó agradeciendo la designación de que había sido objeto. Dedicó gracias al presidente general, don Genaro Acevedo, y terminó haciendo votos por que al finalizar el año pueda esta Sección anotarse a su favor una proporción igual a la que alcanzaron las Secciones de los dos años anteriores.

Se pasó, luego, a tratar la orden del día, y como final fueron los asistentes obsequiados, terminándose la junta dentro del mayor entusiasmo.

Los señores que tomaron posesión en esta junta, son: César Rodríguez; Claudio Vega; Manuel Obaya; José María Fernández; Aquilino Luege; Emilio Pérez; José Barro; Cipriano Alvarez; Avelino Canellada; Santos Rodríguez; José Sierra; José Suárez Llata; Silverio Sovedia; José A. Fernández; Marcelino Otonín; Francisco López; Antonio Noriegas; José R. Zarabozo; Ramón G. Quesada; Francisco Palacio; Manuel Valle; Manuel López; Juan M. Cordero y Sergio González.

AGRUPACION ARTISTICA GALLEGA

Con gran entusiasmo continúan los ensayos por el orfeón y la filarmónica de las obras con que habrán de presentarse en el gran certamen organizado por la Comisión del Turismo, para la noche del día 7 del próximo febrero. Todos sus componentes, dando una prueba de su gran interés por alcanzar el primer puesto, asisten con inusitada puntualidad al local social.

Pero, además de eso, los socios habrán de disfrutar, como todos los meses, de la fiesta periódica a que tienen derecho. El último domingo del actual mes, la Sección de Declamación ofrecerá brillante velada, la que terminará con un asalto. Los socios, pues, pueden estar confiados en que, no obstante la dedicación a los ensayos, no verán privados de su fiesta social.

El viernes se repetirá la segunda parte del ensayo general. Es decir, habrá convidada, ¿a costa de quién? Ya veremos...

LOS HIJOS DE SAN JULIAN DE LOICA

Celebrarán junta general extraordinaria y elecciones el día 16, a las nueve de la noche, en Escobar, 76, bajos, con la siguiente orden del día: Balance de baja; informe de la Comisión de Glosa; revocación del acuerdo tomado el día 8 de octubre de 1925, que altera el artículo 30 del Reglamento.

Elecciones generales.

TABOADA, CHANTADA Y PUERTO MARIN

La Sección de Propaganda de esta sociedad celebrará junta el día 18 del actual, a las siete y media de la noche, en su domicilio social, altos del Centro Gallego, con la siguiente orden del día: Acta anterior; informe de la Comisión de Recibos; distribución de los mismos y asuntos generales.

DEL CENTRO ASTURIANO

Por el Centro Asturiano se rumora con insistencia que su culta Sección de Instrucción, que preside nuestro cari amigo Maximiliano Isoba, propondrá a la Junta Directiva que se invite a visitar La Covadonga, al insigne catedrático de la Universidad Central, don Luis Jiménez Asúa, sabio penalista, cuyas conferencias en la Universidad, han logrado despertar admiración extraordinaria, constituyendo un motivo de honor para la colonia española, además del que ya supone la condición nacional de tan excelsa figura.

La visita al maravilloso sanatorio, del doctor Jiménez Asúa, se rodeará de la mayor solemnidad, ofreciéndosele en el Pabellón Asturias una demostración de alto aprecio.

Asistencia sanitaria

Bajo la presidencia de su titular el señor Manuel Pérez Táramo, ha celebrado su primer sesión ordinaria del actual período la Sección de Asistencia Sanitaria del Cuerpo Asturiano.

La Sección de Propaganda

Para hoy, viernes, día 15, está convocada a sesión ordinaria, primera de este ejercicio, la Sección de Propaganda que preside nuestro estimado amigo el señor José García.

CIRCULO PRAVIANO

La junta general con carácter ordinario ha de celebrarse el día 15 del actual, a las ocho y media de la noche, en el Centro Asturiano.

Orden del día: elecciones.

UNION MURENSE

La junta general y de elecciones tendrá lugar hoy viernes hoy a las 8 p. m. en el domicilio social San Rafael 133.

Orden del día:

Actas anteriores; Informe de la Directiva; Memoria anual; Elecciones; Toma de posesión de la nueva Directiva; Informe de la Comisión de Glosa y Asuntos generales.

CLUB GRADENSE

La Junta Directiva tendrá efecto hoy 15 en el Centro Gallego a las 8 de la noche.

Orden del día:

Acta anterior; Renuncia del señor Presidente y Preparación de elecciones generales.

ASOCIACION CANARIA

A la avanzada edad de 60 años, falleció en la casa de salud de la Asociación Canaria el respetable señor Ramón Monet Rodríguez, (q. e. p. d.) asociado número 600.

La conducción de sus restos a la necrópolis de Colón verificada en el día de ayer fué una demostración de las simpatías y afectos que en vida supo captarse el señor Monet.

A sus atribulados familiares enviamos por este medio la expresión de nuestra más sincera condolencia.

El homenaje al Presidente de Sanidad

Asciende a un crecido número las nuevas adhesiones recibidas en estos últimos días para el banquete homenaje que diversos elementos ofrecerán el próximo domingo en los jardines de La Tropical al señor Felipe Montes de Oca del Rosario, Presidente de la Sección de Sanidad de la Asociación Canaria.

A todas las personas que se encuentran adheridas a esta demostración de afecto al señor Montes de Oca, nos place hacerles saber que el Pergamino que habrá de entregársele se encontrará desde esta noche en la Secretaría de la Asociación Canaria, Paseo de Martí número 107, a donde deben acudir para estampar sus firmas en el mismo.

Las adhesiones solo se recibirán hasta las 11 p. m. de hoy en la propia Secretaría.

El Club Gomera

En la noche de hoy y en los salones de la Asociación Canaria, tendrá efecto una reunión de la Directiva del Club "Gomera", que preside el señor Domingo Roldán, con el fin de continuar celebrado su junta ordinaria iniciada en días pasados.

Importantes y de trascendencia son los asuntos a tratar, figurando en primer término la designación de los señores que como vocales habrán de integrar su Sección de Propaganda, así como también figuran diferentes nombramientos de Delegados en distintas poblaciones del interior.

Del resultado de esta junta nos ocuparemos oportunamente.

JUVENTUD ASTURIANA

Dos grandes fiestas, anuncia esta progresista sociedad para el mes actual, la primera consistente en un gran baile de socios, que se celebrará en sus espléndidos salones de Prado 125, el sábado día 23, y la segunda es una gran velada artístico-literario, para celebrar de esta forma la entrega a esta sociedad, por el señor Presidente de la Federación Occidental de Foot ball, del título de vencedores, en el torneo por la Copa "Omega".

De ambas fiestas tendré al corriente a mis lectores, así como las que se proponen celebrar en la próxima temporada carnavalesca.

HIJOS DE GOIRIZ

Esta sociedad celebrará junta general el domingo 17 del actual, a la una y media de la tarde, en el local social Campanario 125, con la siguiente orden del día:

Lectura del acta anterior; Balance de Tesorería; Correspondencia; Toma de posesión; Informe de la Comisión de Glosa y Asuntos generales.

QUINTA DE SALUD LA BALEAR

Movimiento de enfermos habido en la Quinta "La Balear" el día 12 de enero de 1926:

Entradas: Dolores Alcalde de Vega, Concepción González Linares y Josefina Alonso de Linares.

Salidas: Rosa Plá Buijas, Ana Zeletzinik, Lena Issacson, Quintina Pino Balga, Soledad Menéndez Fernández, María M. Novoa Rodríguez, Mikel Kreuye, Manuel Vázquez López, Francisco Mayans Mayans, Carlos Guitart Cañellas, Oliva García Rodríguez, Josefa González Prieto y Javier Costa.

Defunciones: Matías Coll Covas.

HIJOS DE MONTERROSO Y ANTAS DE ULLA

Celebró su junta ordinaria esta prestigiosa sociedad bajo la presidencia de su bien querido presidente señor Emilio García López, del Tesorero señor José García Calvo, actuando el secretario señor Julio M. Porto, y asistidos de la casi totalidad de sus miembros, después de aprobada el acta de la junta anterior el Tesorero dió cuenta del estado de caja en 31 de diciembre, siendo de lo más satisfactorio, tomándose el acuerdo de depositar en la caja de ahorros del Muy Ilustre Centro Gallego, la cantidad de mil cuatrocientos pesos, existentes en tesorería. El secretario dió lectura a una carta dirigida al vocal señor Vidal, por el delegado en Monterroso señor Teolindo Cortiña Toural, la que reproducimos a continuación por ser un fuerte exponente y halago de sinceridad a la labor realizada por la actual junta directiva y socios en general.

Monterroso, 11-XII.25

Sr. Don Jesús Vidal.

Amigo Vidal: Ayer fuimos a Lugo Antonio de Verin y yo; hemos cobrado el dinero que la sociedad destina para nuestra escuela y la de Verín.

Fué una operación muy fácil, gracias a las facilidades que prestó el director, y lo mismo el Interventor del banco, a quienes hice presente el agradecimiento de la sociedad y mío.

Dentro de los reducidos límites de una carta no puedo yo hacer constar la admiración que siento hacia esos nuestros paisanos que al otro lado de los mares y en medio de las luchas de la vida, no se olvidan de la tierra que les vió nacer, de esta meiga tierra y de sus aldeas.

Desde luego que una de las más grandes necesidades "da nosa terriña da terra de Curros e de Rosalía", era y es la instrucción y educación.

Y para salvarla, según se pueda, van dirigidos los esfuerzos de esa Sociedad, al frente de la cual hay, no cabe duda, hombres dignos de toda loa y merecedores de ser conocidos en donde quiera que se sepa apreciar una obra de esta índole.

Haga el favor de visitar en mi nombre a la directiva y decirle: "Un probe crego de aldea, que vive nas faldas da vacaloura mándavos o mais forte abrazo e un d'os mais fondos latezos do seu corazón."

Sin más por hoy le saluda afectuosamente su buen amigo y capellán (F) **Teolindo Cortiña Toural.**

Muy buena impresión ha causado entre los asistentes la nueva noticia de la aludida carta por ser las dos casas escuelas que se efectuará un hecho la inauguración de tuará en los primeros días del mes de septiembre del corriente año, y por último acordó felicitar al delegado por la actuación rápida desarrollada en beneficio de la Sociedad, y se nombró la comisión encargada de confeccionar la candidatura oficial para las elecciones que celebrará el domingo 24 del corriente.

CLAUSURA DEL CURSILLO DE PERFECCIONAMIENTO

El Presidente de la Junta de Educación y el Inspector del Distrito Escolar de la Habana, nos remiten un atento F. L. M., para invitarnos al Acto de Clausura del Cursillo Oficial de Perfeccionamiento, que tendrá efecto en la tarde del sábado 16 del actual, a las diez antes meridiano en el local del Instituto de la Habana, con sujeción al Programa siguiente:

I.—Himno Nacional por la Banda Municipal.

II.—Discurso por el Inspector Provincial de Escuelas, señor Gastón A. de la Vega.

III.—Twittering of the Birds, de R. Billena número 593, al piano por la señorita Claribel Arrechea.

IV.—Poesía "El Maestro", de Gustavo Sánchez Gallaraga, recitada por la señorita Zelaida Marrero.

V.—Criolla "Linda Cubana", del maestro Sánchez de Fuentes, cantada por la señorita Caridad Suárez, acompañada al piano por la señorita Claribel Arrechea.

VI.—Selección por la Banda Municipal.

VII.—Poesía "Nocturno Heroico", de Sánchez Galarraga, recitada por el señor Gerardo Rodríguez Miranda.

VIII.—Serenade de Tdrdal, por el primer violín señor Rafael Oscar Ugarte, acompañado al piano por la señorita Zoraida Franco.

IX.—Qui la voce sua soave, de Ipuritani, cantado por la señorita Caridad Suárez, acompañada al piano por la señorita Claribel Arrechea.

X.—Palabras por el doctor Pedro Hernández Massí, Superintendente Provincial de Escuelas.

XI.—Marcha final por la Banda Municipal.

El Honorable señor Presidente de la República ha prometido asistir al acto, primero que honrará el general Machado—desde que ocupa la Primera Magistratura—de los celebrados por el magisterio público.

Agradecemos a los señores Valdés y Saladrigas su atenta invitación.

SOCIEDAD DEL PILAR

SECRETARIA

Por la presente se cita a los señores asociados para la Junta General Ordinaria que tendrá efecto el día 15 del corriente mes a las 8 y media de la noche en el local social Estevez 62.

Habana Enero 10 de 1926.

Ricardo Villalonga.
Secretario General.

197. 3d-13

Representantes: HARRIS BROTHERS IMPORT CO., O'Reilly, 116, Habana. Cuba,

LOS OBSEQUIOS DEL "DIARIO DE LA MARINA" SUMAN

¡$ 105.000!

Se repartirán durante el año 1926. El reparto estará sujeto a las siguientes BASES y la distribución se verificará por grupos.

Primer Grupo: Cuarenta pasajes de primera clase, ida y vuelta, para España o Francia, con **$350** de dieta por persona y un camarote de lujo para 5 personas con diez mil pesetas de viático.

Segundo Grupo: Veinticinco pasajes de primera clase, ida y vuelta a Estados Unidos para presenciar **la Serie mundial** de Base Ball, tickets de entrada a los juegos y cien pesos de dieta.

Tercer Grupo: Una casa construída expresamente en el Reparto Kohly, Alturas de Almendares, valuada en $10,000. **Diez automóviles** de distintos tipos. **Mil lotes** de juguetes.

BASES GENERALES

PRIMER GRUPO

BASES PARA LOS VIAJES A ESPAÑA O FRANCIA

1ª—En cada edición del DIARIO DE LA MARINA, de la mañana y de la tarde, se insertará un cupón en la primera plana.

2ª—Por cada diez de estos cupones que se presenten en las oficinas de los Regalos del DIARIO, o se remitan por correo, se recibirá un vale numerado para el sorteo de los cuarenta pasajes individuales y el pasaje familiar.

3ª—Los cupones que se presenten pueden corresponder todos a un mismo día o a días diferentes.

4ª—Los cupones pueden cambiar la forma y el texto, pero serán admitidos durante todo el tiempo señalado para el canje.

5ª—El último cupón será publicado el día 30 de Mayo, cerrándose la admisión de los mismos el día 8 de Junio a las seis de la tarde.

6ª—Los cuarenta pasajes de ida y vuelta a España o Francia, con los $350 de dietas y el camarote de lujo para cinco personas, con diez mil pesetas de viático, se sortearán el domingo 13 de Junio, de 1926, en un lugar de libre entrada señalado de antemano, en presencia de las autoridades correspondientes, de un notario y de los gerentes del DIARIO DE LA MARINA.

7ª—El sorteo se verificará utilizando seis o más ruedas, según las cifras de los vales numerados, numeradas, cada una de ellas del cero al nueve y las que serán movidas por fuerza eléctrica.

8ª—El camarote de lujo familiar para cinco personas, de ida y vuelta a España o Francia, con diez mil pesetas de viático, lo obtendrá el que posea el vale igual al PRIMER NUMERO que salga en el sorteo. Los restantes cuarenta pasajes, con sus respectivas dietas, corresponderán a los otros cuarenta números subsiguientes.

9ª—Los favorecidos con estos premios, presentarán en la Administración del DIARIO DE LA MARINA el vale premiado, cuyo nombre, escrito en el mismo, habrá de corresponder a la matriz que queda archivada.

11ª—Los poseedores de los vales premiados podrán traspasar sus derechos a otra persona, cumpliendo los requisitos legales de cesión.

11ª—El DIARIO DE LA MARINA tendrá el derecho de exigir a los premiados la debida identificación.

12ª—Los favorecidos con estos viajes a España o Francia, que regala el DIARIO DE LA MARINA, embarcaran el día 30 de Junio en el gran vapor "Lafayette", de la Compañía Trasatlántica Francesa, pudiendo regresar el 21 de Agosto o el 21 de Septiembre en los vapores "Cuba" o "Espagne", que salen del puerto de Saint Nazaire.

SEGUNDO GRUPO

BASES PARA LOS VIAJES A LOS ESTADOS UNIDOS

1ª—A partir del 1º de Junio hasta el 15 de Septiembre, aparecerá un cupón en la primera plana de ambas ediciones del DIARIO DE LA MARINA.

2ª—Por cada diez de estos cupones que se presenten en las oficinas de los Regalos del DIARIO, o se remitan por correo, se recibirá un vale numerado para el sorteo de los 25 pasajes con sus dietas, "tickets", etc., a los Estados Unidos.

3º—Los cupones que se presenten pueden corresponder todos a un mismo día o días diferentes.

4º—Los cupones pueden cambiar la forma y el texto, pero serán admitidos durante todo el tiempo señalado para el canje.

5º—El último cupón, que será publicado el día 15 de Septiembre, se admitirá para su canje, por los vales numerados, hasta el 25 del mismo mes.

6º—Los 25 pasajes de ida y vuelta a los Estados Unidos, con sus dietas, se sortearán el último domingo de Septiembre, en un lugar de libre entrada, señalado oportunamente y en presencia de las autoridades correspondientes, de un notario y de los gerentes del DIARIO.

7º—El sorteo se verificará de la misma manera que ha quedado establecida para los viajes a España o Francia, o sea por medio de las ruedas numeradas.

8º—Los 25 pasajes de ida y vuelta a los Estados Unidos y dietas, los obtendrán aquellas personas que posean los vales iguales a los números que hayan resultado agraciados.

9º—Los favorecidos con estos viajes presentarán en la Administración del DIARIO DE LA MARINA el vale premiado, cuyo nombre escrito en el mismo habrá de corresponder a la matriz que queda archivada.

11º—Los poseedores de los vales premiados podrán traspasar sus derechos a otra persona, cumpliendo los requisitos legales de cesión.

11º—El DIARIO DE LA MARINA tendrá el derecho de exigir a los premiados la debida identificación.

12º—Los agraciados con los viajes para presenciar la Serie Mundial de Base Ball en los Estados Unidos, embarcarán con la debida anticipación, una vez anunciada la fecha del inicio de los juegos, por cualquiera de las líneas de vapores existentes.

TERCER GRUPO

REGALOS DE NAVIDAD

Estos valiosos obsequios que hace el DIARIO DE LA MARINA a sus lectores en el año 1926, serán distribuídos en la misma forma que los viajes a España o Francia y Estados Unidos, rigiendo, por tanto, las mismas cláusulas 1a., 2a., 3a., 4a., 5a., 7a., 9a., 10a. y 11a.

El cupón correspondiente a los Regalos de Navidad empezará a publicarse en ambas ediciones del DIARIO DE LA MARINA el día 16 de Septiembre, hasta el 10 de Diciembre que aparecerá el último.

El canje de cupones por vales numerados terminará el día 20 del referido mes de Diciembre y el sorteo se verificará en la mañana del 23.

Acerca de cómo se combinarán los cupones del tercer grupo, daremos próximamente completos detalles.

SOCIEDAD DE BENEFICENCIA DE NATURALES DE GALICIA

SECRETARIA

Las dos Juntas generales, que prescribe el artículo 27 del Reglamento de esta Sociedad, tendrá efecto en el presente año los domingos 17 y 31 del mes actual, a las dos de la tarde en los salones del Centro Gallego.

En la primera se dará lectura a la memoria anual y se verificará la elección de la Junta Directiva para 1926 y Comisión Glosadora de Cuentas; y en la segunda tomará posesión la nueva Directiva y dará cuenta de su informe la citada Comisión de Glosa.

Y en cumplimiento de lo dispuesto en el artículo 29 del expresado Reglamento, tengo el honor de comunicarlo a usted como citación a dichas Juntas.

Habana, enero 1o. de 1926.

El Secretario,
Francisco Sabín.

C 42 15-d. 3

FUNERARIA DE PRIMERA CLASE

ALFREDO FERNANDEZ

SAN MIGUEL 63. TELEFONO A-4348.

FUNDACION ESCUELA AGRICOLA PEDRO MURIAS

E. P. D.

EL SEÑOR

MANUEL CAMPOS PROUPIN

Ex-Presidente de esta Fundación

HA FALLECIDO

Y dispuesto su entierro para el día de hoy, a las nueve de la mañana, el que suscribe, en su carácter de Presidente de dicha Fundación, invita a los señores que integran la Junta de Patronos, y a todos los naturales de La Devesa (Lugo), para que se sirvan acudir a la casa mortuoria, calle A, esquina a 11, Vedado, a fin de acompañar el cadáver hasta el Cementerio de Colón, por cuyo favor anticipo gracias.

Habana 15 de Enero de 1926.

Jesús María Bouza, Presidente p. s. r.

c 535 1d-15

M.E.C.D. 2016

MAS DE VEINTICINCO AÑOS DE PRISION PIDEN PARA EL AMERICANO QUE FUE COMPLICE DE "CARNERITO"

Corresponde la pena señalada a los delitos de homicidio con agravante, robo con violencia y atentado.—Carnerito como decimos en otro lugar fué detenido por la judicial

EN EL SUPREMO

Pleito de mayor cuantía sobre aceptación de linderos

Visto el recurso de casación interpuesto por Ignacio Junco Nápoles, agricultor y vecino de la finca "Las Mercedes del Corojo", impugnando el fallo de la Audiencia de Camagüey en los autos del juicio declarativo de mayor cuantía que, sobre aceptación de linderos y otros pronunciamientos con relación a un lote de terreno en el fundo de "Caracamisa", promovieran Carlos y Miguel Lastre Piñar contra el recurrente; autos en los cuales la Audiencia de Camagüey, revocando el fallo de la primera instancia, declaró con lugar la demanda, la Sala de lo Civil y de lo Contencioso-Administrativo del Tribunal Supremo ha declarado sin lugar dicho recurso.

SEÑALAMIENTOS EN EL SUPREMO PARA HOY

Sala de lo Criminal

Santa Clara.—Claudio García, por estafa. Ponente, Vandama. Defensor, Cruz.

Oriente.Guillermo Grimoazo, por estafa. Ponente, Rabell. Defensor. Romeu.

Habana.—Domingo Fernández, por robo. Ponente, Rabell. Defensor, Demestre.

Habana.—José Aguilar, por lesiones. Ponente, Caturla. Defensor, Domínguez..

Habana.—Pedro Pérez, por robo. Ponent,e Caturla. Defensor, Pérez.

Habana.—Rogelio Cowley, por lesiones. Ponente, Salcedo. Defensor, Pérez.

Habana.—Francisco Guasch, por lesiones. Ponente, Caturla.

Sala de lo Civil

Habana.—M. Phillips y Ca. contra Pereira y Ca. Ponente, Edelman. Letrados, Solo y Macía. Procuradores, Cárdenas y Bravo.

Habana. — María M. Gardano, contra Ernesto Acuña y de la Torre. Ponente, Edelman. Letrados, Rosainz y Cano. Procuradores, Pinto y Cárdenas.

Habana.—Domingo Borges, contra Guillermo M. Lawton. Ponente, Portuondo. Letrados, Martínez y More. Procuradores, Laredo y Sterling.

EN LA AUDIENCIA

Pleito contra la Empresa de los Ferrocarriles Unidos

De acuerdo con la tesis del Dr. Ramón González Barrios, se ha resuelto favorablemente para el Sr. José Alonso Nevares, el juicio declarativo de mayor cuantía que interpuso contra la Compañía de los Ferrocarriles Unidos de la Habana, para hacer efectivos los daños y perjuicios que experimentó en el choque ocurrido entre un camión de la propiedad del Sr. Alonso y una locomotora de la citada Empresa, en el Crucero de Vento, hace algún tiempo.

Conforme lo solicitara dicho Letrado, su cliente, el Sr. Alonso Nevares, ha recibido de la empresa el importe de su reclamación ascendente a la suma de cuatro mil pesos m. o.

Reclama la Sociedad "Bankers Trust Company"

En juicio declarativo de mayor cuantía, en cobro de pesos, entabló demanda, ante el Juzgado de Primera Instancia del Centro, la entidad Bankers Trust Company, de New York, contra la Sociedad regular colectiva Hijos de Ladislao Díaz, de esta ciudad.

La primera instancia declaró con lugar la demanda y condenó a la demandada a pagar a la actora la suma de diez mil pesos en moneda circulante, intereses legales y costas.

Y, en apelación, la Sala de lo Civil ha confirmado la sentencia del Juez, con las costas de la segunda instancia al apelante, demandado, sin declaratoria de temeridad ni mala fe.

Interdicto de recobrar la posesión

Ante el Juzgado de Primera Instancia de Bejucal, estableció interdicto de recobrar la posesión, el propietario, de la Habana, José Hernández Cairo, contra el agricultor de la Salud Diego Lemus Cruz, siendo declarada sin lugar la demanda interdictal, por la que se pretendía recobrar la posesión de una porción de terreno o cuartón de la finca rústica denominada La Palma, absolviendo libremente al demandado y condenando al actor al pago de las costas.

Establecida apelación, la Sala de lo Civil ha confirmado la sentencia en todas sus partes.

Pensiones

Solicitando la revisión de la pensión concedida a Gonzalo Martínez, el Ministerio Fiscal estableció el oportuno expediente, ante el Juzgado de Primera Instancia de Almendares, que declaró sin lugar la revisión.

El Fiscal, inconforme, estableció apelación contra dicho fallo, el que no ha prosperado, por cuanto la Sala de lo Civil ha confirmado la sentencia de la primera instancia.

Asimismo se ha declarado sin lugar la apelación establecida por el Fiscal, que pretendía la revisión de la pensión otorgada a Sabino Elosegui Elosegui, hoy fallecido, por el Juzgado de Primera Instancia del Norte.

Conspiración para la sedición

En las últimas horas de la tarde de ayer, la Sala Segunda de lo Criminal de la Audiencia declaró con lugar el recurso establecido por los Dres. Eugenio Betancourt Agramonte, Francisco Fabre Cano y Jesús Figueras, a nombre de los procesados Manuel García Fernández, José Luis Fernández, Octavio García García, Rafael Serra y Sandalio Junco, contra el auto del juez de instrucción de la Sección Segunda, dictado en 27 de noviembre último, que les excluyó de fianza en la causa seguida contra los mismos y otros por conspiración para la sedición e infracción de la Ley de Explosivos.

Por el auto aludido se agravó la situación de los procesados, estimándolos autores del último de los referidos delitos, pues con anterioridad se habían calificado en auto de 10 de septiembre los hechos de conspiración para la sedición, señalándose fianza de 1.000 pesos para que pudieran gozar de libertad.

Y la Sala revoca el auto de 27 de noviembre, en cuanto a los procesados dichos, dejando subsistente el de 10 de septiembre.

Penas que pide el Fiscal

17 años, 4 meses y 1 día de reclusión, por homicidio con una agravante; 6 años, 10 meses y 1 día de presidio mayor, por robo con violencia, y 2 años, 4 meses y 1 día de prisión correccional, por atentado, para el procesado Alberto García Pérez (a) "El Americano".

Relata el Fiscal los hechos de este modo:

"En la noche de los primeros días no precisados del mes de agosto último, el procesado Alberto García Pérez (a) "El Americano", de acuerdo con un individuo que puede ser el rebelde Rogelio Sánchez Martínez (a) "Carnerito", acometieron a Lázaro Sánchez encontrándose éste sobre uno de los bancos de Campo Marte, en esta Capital, y por medio de la fuerza y con el auxilio de una cuchilla, le cortaron uno de los bolsillos del pantalón que vestía, causándole un daño no apreciable y de su interior sustrajeron y se apropiaron 7 pesos moneda oficial, no recuperados.

Días después, en la tarde del 28 del mes expresado, se encontraron en el indicado lugar el expresado Sánchez, el procesado que se menciona y otro que puede ser el rebelde y surgió entre entre ellos una acalorada discusión por hecho cuyo origen se desconoce, en el curso de la cual el procesado García entregó una cuchilla sevillana de grandes proporciones al que pudiera ser el rebelde y al propio tiempo le dijo: "Mátele" y éste con esa arma produjo a Sánchez distintas heridas de resultas de lo cual Sánchez falleció tres días después.

En la tarde del 29 del repetido mes, el procesado García Pérez, al atravesar por una de las calles del Parque de Colón, de esta ciudad, el Policía Nacional José Sobrado, al darse a conocer como tal agente de la Autoridad y proceder a su detención como consecuencia de lo narrado, García Pérez acometió a Sobrado derribándolo al pavimento y causándole diversas lesiones que curaron a los cinco días".

1 año, 8 meses y 21 días de prisión correccional, por rapto—distintas causas—, para cada uno de los procesados Cipriano Godoy, Felipe Mil Martínez y Máximo Adams Gómez.

2 años, 11 meses y 11 días de presidio correccional, por robo, para Luis Valdés Valdés.

375 pesos de multa, por estafa en grado de tentativa, para Aquilino Rodríguez Pérez.

Y 1 año y 1 día de prisión correccional, por atentado y 60 días de encarcelamiento, por lesiones menos graves, para Adolfo Barros Guerrero.

Sentencias

Se condena a Ernesto Gutiérrez López, por estafa, a 4 meses y 1 día de arresto mayor.

A Francisco Hernández Díaz, por robo, a 3 años, 6 meses y 21 días de presidio correccional.

Y a José García Morales, por rapto, a 1 año, 8 meses y 21 días de prisión correccional.

Se absuelve a Manuel Aguiar Montaner, acusado de homicidio por imprudencia. Defendió el Dr. Lucilo de la Peña.

A José de Castro García, acusado de estafa. Defendió el Dr. Masforrol.

Y a Manuel Vicaria Pacheco, acusado de disparo y lesiones. Defendió el Dr. Padrón.

El asesinato del Dr. José R. Cano

Ayer continuó ante la Sala Tercera de lo Criminal de la Audiencia, el juicio oral de la causa instruída al procesado Lázaro Jacobo Abdo (a) "El Turquito", por el asesinato del Dr. José R. Guzmán, suspendiéndose después de las seis de la tarde para hoy.

Se está todavía en el examen de la prueba testifical.

SEÑALAMIENTOS EN LA AUDIENCIA PARA HOY

Sala Primera

Contra Ramón Godoy, por estafa. Defensor, Dr. Miranda.

Contra Eloy Palma, por rapto. Defensor, Dr. Márquez.

Contra Olelio Gayoso, por robo. Deefnsor, Dr. Prendes.

Contra Carlos González, por lesiones. Defensor, Dr. Demestre.

Contra Víctor Valdés, por rapto. Defensor, Dr. Demestre.

Contra Miguel Toledo, por lesiones. Defensor, Dr. Pérez.

Sala Segunda

Contra Gerardo Cuadra, por infracción ley drogas. Defensor, Dr. Nogueiras.

Contra Antonio Iglesias, por cohecho. Defensor, Dr. Barroso.

Contra Adolfo de la Viña, por corrupción. Defensor, Dr. Figueroa.

Contra Rogelio Orfila, por infracción Ley Drogas. Defensor, Dr. Núñez.

Contra Felipe Sierra, por abusos. Defensor, Dr. Figueroa.

Contra Antonio Capote, por rapto. Defensor, Dr. Sainz Silveira.

Sala Tercera

Contra Miguel Oliva, por corrupción de menores. Defensor, bo. Defensor, Dr. Casado.

Contra Angel Paracele, por ro. Dr. Lombard.

Contra José eLscano, por defraudación. Dr. Sánchez Ocejo.

Almendares.—Francisco Porgar, contra Isidro Barbera. Ponente, Escobar.

Norte.—M. Phillips Co., contra J. Calle y Ca. Ponente, Escobar. Letrados, Zubizarreta y Bueno. Procuradores, Bravo y Pereira.

Oeste.—F. Blanco y Ca., contra Sociedad de Manuel Menéndez. Ponente, Acosta. Letrados, Campo lles y Lliteras. Procuradores, Castro y Granados.

Norte.—José Freyre, contra Carrión y Hermano. Ponente, Acosta. Letrados, Saladrigas y Mendoza. Procuradores, Carrasco y Spinola.

y Soto. Procuradores: Puzo y Granados.

Oeste.—Gómez y Hermano, contra General Cooperage Timber. Ponente, Acosta. Letrados, Cana.

Este.—Justiniano J. de Rojas, contra Ca. de Construcción y Urbanización Ponente, Acosta. Letrados, Pessino y Rojas. Procuradores, Barreal y Cristo.

Contencioso-Administrativo. — Francisco Martínez, contra acuerdo de la Junta Central Electoral de 4 de octubre de 1923. Ponente, Acosta. Letrado, Pando. Fiscal.

Almendares.—Agustín Suárez y otros, contra Manuel Díaz y otros. Ponente, Echevarría. Letrados, Casulleras y Romero Procuradores, Illa y Loscos.

Norte.—Sociedad Anónima Antillana y Banco Mercantil Americano a consecuencia de mayor cuantía. Ponente, Acosta. Letrados, Pando y Lagueruela Procuradores, Roca y Acosta.

Sur.—Mendoza y Ca., contra Ortiz y Hermano. Ponente, Acosta. Letrados, Mendoza y Criado. Procurador, Spínola.

Sur.—Pedro Pas, continuado por la Havana Terminal en expropiación de la ensenada Marimelena. Ponente, Llaca. Letrados, Portela y Martínez. Procuradores, Cardona y Granados.

MAÑANA SALDRA PARA PINAR DEL RIO MR. DECANDOLLE, INGENIERO ENVIADO DE LONDRES POR LOS FC. UNIDOS

Viene con el objeto de hacer determinados estudios en dichos ferrocarriles.—El doctor Jiménez Asúa ha ido ayer a Matanzas donde dió una conferencia.—Otras noticias

El doctor Jiménez Asúa

Ayer fué a Matanzas, acompañado de su señora esposa, el doctor Luis Jiménez Asúa, eminente profesor español que ofreció en dicha ciudad una interesante conferencia.

Manuel Flores Pedroso

Al Central Carolina fué ayer su propietario, señor Manuel Flores Pedroso.

Tren Expreso Limitado

Llegaron ayer por este tren de Santiago de Cuba: el senador Camacho Padró; el representante a la Cámara Manuel Hartman; los señores J. Greme, Pedro Scalco y el doctor González Valera. A Camagüey: el doctor Rodríguez Barahona; Zaldívar Enrique; el representante a la Cámara Manolo Tomé; la señora del auditor Leopoldo Cadenas e hijos; el doctor Manolo de Para. DE Baracoa: el representante Anselmo Alliegro y familiares. Pina: la señora de Pelegrín y sus hijos. De Santa Clara: Enrique Valencia; Benjamín Quintana. Del Central Céspedes: el señor Lorenzo. Del Central Cunagua: Santos González; Guillermo Beck, tripulantes éstos del yate "Cunagua". Acompañandos de su grumete, Pablo Villegas. Del Central Cabaiguán: el doctor Emilio del Real. De Ciego de Avila: Adriano Alonso; Tomás Carrillo y familiares; Horacio Diéguez.

Tren a Caibarién

Fueron por este tren a Remedios: el capitán del Ejército Nacional Raimundo Rebollar y su hija Graciella; Agustín Martínez de Villa y familiares. A Matanzas; José Llanes; Julián Linares; Paulino Solés; Máximo Gómez. A Vega de Palma: doctor Rodolfo Herrera. A Cárdenas: Valentín Calvo; Octavio B. Sotelo y familia.

Viajeros que llegaron

Por distintos trenes llegaron de Cienfuegos: el doctor Federico Laredo Bru; Ernesto Collado; Juan López; Justo y José Fonseca; Luis E. de la Torre; Juan F. Gutiérrez; Gabriel Fuster; Pedro Romeu; Juan F. Gutiérrez; señora Eusebia Serrano; doctores Fernando Isla y F. Sánchez. De Coliseo: Domingo Somchano. De Sagua la Grande: Esteban R. Estrada; Miguel García; Adolfo Obregón y familiares. De Remedios: el representante Ernesto Méndez Peñate; Santiago C. Sánchez.

Mr. Decandolle a Pinar del Río

Mañana, sábado, sale para Pinar del Río en el coche-salón 500, agregado al tren 83 a las doce y nueve de la tarde, el señor Decandelle, ingeniero comisionado por el Consejo de Londres de los Ferrocarriles Unidos, para hacer determinados estudios en estos ferrocarriles.

Le acompañan el jefe de Tráfico y el Cuerpo Técnico de dichos ferrocarriles. Regresarán el día 17, por el tren 86.

Lavín y Fonseca

Los conductores de los trenes de Cienfuegos y Caibarién, señores Jenaro Lavín y Rogelio Fonseca, con sus maquinistas respectivos Manuel Delgado y R. Pérez, trajeron los trenes de Cienfuegos y Caibarién a sus horas, lo que demuestra el empeño que ellos ponen por cumplir sus itinerarios.

Tren a Santiago de Cuba

Por este tren fueron a Santa Clara: el presbítero Eduardo Martínez; Perfecto González. A Santiago de Cuba: Santiago Orqueta. Al Central Violeta: Cristóbal Zayas Bazán. A Guayos: José Novo y señora. A Cárdenas: Enrique Parquet y Enrique Parquet Jr. y su esposa, Luis Dori. A Bayamo: Félix Ragolta Castillo. A Matanzas: Daniel Fernández. A Sagua la Grande: José Urdaledos. A Manzanillo: N. M. Jowon. A Guantánamo: Mrs. C. B. Goodrich. A Camagüey: J. C. Méndez; Enrique Tarafa; Marcelino Nespral; Jaime Gornes; Contreras y señora.

Tren a Pinar del Río

Por este tren fueron a Paso Real: Vicente Suárez. A Consolación del Sur: doctor Atanasio Hernández. A Ovas: Manuel Sánchez Jr. A Mazorra: Agapito Riaño. A Pinar del Río: Alberto Galdo y su señora. A Artemisa: la señora Celestrín de Albizu, que momentos antes había llegado de Colón.

Tren de Santiago de Cuba

Por este tren llegaron de Manajanabo: la señorita Marina Cabezas. Del Central Manuelita: el ingeniero Rafael Sorondo. De Jovellanos: el coronel Carlos Machado, hermano del Jefe del Estado; Lisandro Cueto; el publicita Conde de Rodas. De Calimete: Gonzalo Villar y sus graciosas hijas Ada y América. De Colón: el doctor Augusto Sarracent, que en dicha villa atendió asuntos profesionales defendiendo a correligionarios de él con el celo y actividad que acostumbra. De Cienfuegos: Maximiliano González y familia. De Cascajal: el coronel Federico Bacallao. De Amaro: Eulogio Prieto. De Cárdenas: Pedro Fernández; Pedro Mederos; Feliciano Alegría. De Matanzas: el miembro de la Policía Judicial J. Tobío. De Sagua: Oscar Pardiñas. De Santo Domingo: Anastasio García y también de Cienfuegos: J. Pérez Ravelo y su señora esposa.

N. GELATS & CIA.

SECCION DE CAJA DE AHORRO.

Se avisa por este medio a los depositantes en esta Sección que pueden presentar sus libretas en Moneda Nacional o Americana, en nuestras Oficinas, Aguiar 106 y 108, a partir del 15 del actual, para abonarles los intereses correspondientes al trimestre vencido en 31 de Diciembre de 1925. Habana, Enero 7, 1926.

C 412 10d 10

HERRAJES BUENOS SON BARATOS

porque se compran una vez y se colocan una vez. Duran, lucen, dan satisfacción.

HERRAJES BARATOS SON CAROS

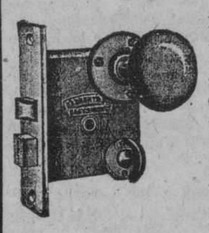

porque se oxidan, se gastan, se rompen; hay que reponerlos. Y esto, ¿qué significa? Comprarlos la segunda vez; pagar el carpintero la segunda vez; pintar puertas y ventanas de nuevo (pintura y pintores cuestan.) Y desde un principio

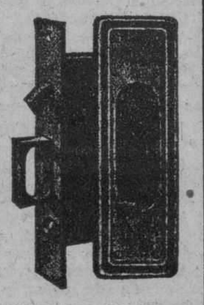

USTED ESTA DESCONTENTO CON SUS HERRAJES BARATOS-CAROS

que deslucen, hablan de baratez, manchan, afean. En "NEPTUNO 19" hay herrajes de todas clases; pero cuando la obra los merece en lo más mínimo

ACONSEJAMOS SIEMPRE BUENOS HERRAJES.

EDGAR A. REYNOLDS

"NEPTUNO 19" Teléfono A-0102

Apartado 1216.

c 523 1d-15

KERMATH

Motores Marinos De Confianza

Todos Tamaños 3 a 40 H. P. — 1 a 4 Cilindros Todos a 4 periodos

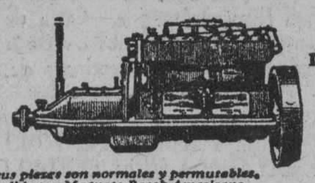

Precios Reducidos Desde $135.00 hasta $1050.00 F. O. B. Detroit Mich., E. U. A.

Todas sus piezas son normales y permutables. Encendido por Magneto Bosch Americano.

Los Motores Marinos Kermath son preciosos como un reloj cuyas bien equilibradas piezas evitan rozamientos y sacudidas. Mayor potencia con menores gastos de combustible. Para una seguridad, instale un Kermath.

AGENTES: Miguel C. Gutiérrez, Cárdenas. Jaime Villalonga & Co., Cienfuegos. José L. Villamil, Santa Clara 5. P. O. Box 283, Habana. Alvaro L. Balcells, Santiago de Cuba

Kermath Manufacturing Co., Detroit, Mich., E.U.A.

Dirección Cablegráfica:-KERMATH

CERCA SOUTHERN

1. Coyuntura como una Bisagra.—2. Curva que permite tensión.

Es tan alta como los caballos. Tan fuerte como los toros. Resiste los puercos. También es a prueba de mancha.

Hay cercas "SOUTHERN" para todos los usos, y especialmente para campos y gallineros. Pida su cerca por marca. Fíjese; cada rollo debe llevar un cartón amarillo con el nombre "SOUTHERN".

Representante en Cuba

JUSTO RODRIGUEZ

Lonja 53. Teléfono A-0413

GULF STATES STEEL Co. BIRMINGHAM, ALA

Fabricantes

10234 alt. 2d 13 1t 25

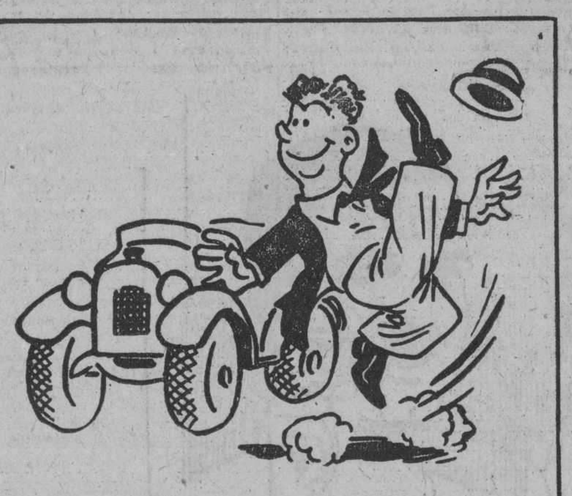

Ni un centavo más pero, le darán mejores resultados que cualquier otra

GOMAS BALON GOODYEAR

Fabricadas con SUPERTWIST

COMPAÑIA DE JARCIA DE MATANZAS S. A.

AVISO A LOS ACCIONISTAS

A partir del día 15 de Enero de 1926, estará al pago en las Oficinas del Banco del Comercio, Mercaderes, 36, en esta ciudad, el dividendo Nº 32 de las Acciones Preferidas de la Compañía de Jarcia de Matanzas S. A., acordado en sesión de la Junta Directiva el día 13 de Enero de 1926.

Habana, 13 de Enero de 1926.

ANTONIO S. DE BUSTAMANTE. Secretario.

C. 507 2d-14.

Suscríbase al "Diario de la Marina"

EL SUPERVISOR MILITAR DE MAZORRA PIENSA RENOVAR TODO EL PERSONAL DE EMPLEADOS

Será trasladado urgentemente el Necrocomio Municipal, para evitar el espectáculo que a diario se ofrece a los enfermos del Hospital Calixto García.—Se construirá en este Hospital una Sala de Examen Clínico

Ayer se entrevistó largo rato con el Secretario de Sanidad, el capitán Estevez Sardiñas, Supervisor militar del Hospital de Dementes de Cuba (Mazorra), tratando de diversos asuntos relacionados con dicho establecimiento.

Al retirarse, el capitán Estévez Sardiñas manifestó a los periodistas que hasta ahora había estado estudiando el desenvolvimiento de aquel centro, pero que en lo adelante comenzaría su actuación; que procedería a la renovación de todo el personal, recomendando al Secretario de Sanidad la cesantía de un gran número de empleados cuya labor resulta inútil, pues no llenan ningún papel.

Así mismo, dentro de pocas semanas, procederá a la reparación de los departamentos destinados a dormitorios de los reclusos, proporcionándoles comodidades que les hace falta.

LA CAMPAÑA CONTRA LA VIRUELA

Continúan las autoridades sanitarias tomando medidas de carácter urgente para evitar la posible invasión de la viruela que existe actualmente en varias ciudades del Sur de los Estados Unidos.

—En las oficinas de la secretaría de Sanidad fueron vacunados ayer, 353 personas y en las escuelas públicas 249 alumnos. En esta última labor actuaron los doctores Argüelles, y Espin.

—El doctor Dulzaides, administrador del Hospital Las Animas, solicitó ayer del Departamento de Vacunación, dosis suficiente para inmunizar a todos los empleados de dicho centro benéfico, así como a los vecinos de los contornos.

También instalará en el Hospital Las Animas un departamento, pudiendo concurrir el público desde las nueve de la mañana hasta las doce del día y de una a tres de la tarde.

—Ayer fueron remitidas a la Escuela Reformatoria de Guanajay, cuatrocientas dósis para inmunizar a los menores allí recluídos y a los empleados.

—Igualmente fueron remitidas quinientas dosis al doctor Pedro Bosch, Jefe Local de Sanidad de Regla.

—El doctor Diego Tamayo, director del dispensario que lleva su nombre, solicitó del Secretario de Sanidad la cantidad de vacunas suficientes para inmunizar a los enfermos y empleados de dicho centro.

TRASIEGOS DE LECHE CLAUSURADOS.—VIGILANCIA DE ABASTO DE LECHE

Ayer la Policía Nacional, cumpliendo órdenes del Director de Sanidad, procedió a la clausura de los trasiegos de leche, situados en la calle Habana 205, Oficios 78, por Luz, San Ignacio 128, Cárdenas 11 y Santa Irene y Dolores, en la Víbora.

—El supervisor del Servicio de Vigilancia de Abasto de Leche, ha concedido un plazo, improrrogable, hasta el día 30 del presente mes, para que dentro de ese término terminen los industriales de leche, de acondicionar sus carros y camiones, muchos de los cuales actualmente se hallan en reparaciones y otras disposiciones más, dictadas últimamente, tales como que en una parte visible del vehículo se exprese el nombre del dueño de la vaquería, establo, trasiego, lechería, etc., o de lo contrario será multado.

CESANTIA

Ayer fué decretada la cesantía del señor Angel Suáre, escribiente de la Jefatura Local de Sanidad de Bolondrón, nombrándose en su lugar al señor Agapito Padrón.

ENTREVISTA

Ayer por la tarde conferenció breves minutos con el Secretario de Sanidad, el doctor Iturralde, Secretario de Guerra y Marina.

No obstante la reserva que ambos guardarán al ser interrogados por los reporters, hemos podido averiguar que trataron sobre la conveniencia de que los jefes de puestos militares secunden la labor emprendida por los jefes locales de Sanidad, contra la adulteración de la leche.

MATADERO EN MAL ESTADO

El Secretario de Sanidad remitió ayer al de Gobernación un escrito del señor Manuel S. Santralli, del Central San Antonio, referente a que el matadero industrial de aquel lugar infringe el artículo 159 de las Ordenanzas Sanitarias, encontrándose en malas condiciones higiénicas.

INVESTIGANDO

Ayer comenzó el doctor García Madrigal, designado por el Secretario de Sanidad, a hacer las investigaciones necesarias en comprobación de los hechos denunciados el día anterior por el Secretario de Obras Públicas, en el sentido que el despacho de los buques que traen turistas es demorado, con el fin de cobrar, los que tal misión tienen, horas extraordinarias.

En poder del Secretario de Sanidad se halla un informe presentado por el doctor Hugo Roberts, Jefe del Servicio de Cuarentenas, en el que niega ser ciertos los hechos denunciados.

LA SEÑORA VIDA DE BACARDI

Acompañada del coronel Gustavo Rodríguez, visitó ayer al Secretario de Sanidad la señora viuda de Bacardí, quien le expresó su agradecimiento al Jefe Sanitario por la consignación de créditos para el sostenimiento del Instituto de Homicultura de Oriente, y al mismo tiempo para interesarse por diversas mejoras, muy necesarias, en el Hospital de Maternidad e Infancia de Santiago de Cuba.

SE HA ORDENADO AL AYUNTAMIENTO EL TRASLADO DEL NECROCOMIO

Ayer se dirigió el Secretario de Sanidad al Alcalde Municipal, comunicándole que siendo el Necrocomio una dependencia de aquel departamento, procure ordenar su traslado, lo más pronto posible, con el fin de evitar lo que viene aconteciendo, esto es, el espectáculo para los enfermos recluidos en el Hospital Calixto García del tránsito de los cadáveres por los pabellones del hospital.

EXPEDIENTE ADMINISTRATIVO

Ha sido ordenado un expediente de investigación contra el Inspector del Negociado de Ingeniería Sanitaria, señor Antonio López, quien indebidamente levantó la clausura de la casa Desamparados número 14.

REDACCION DE UN REGLAMENTO

El Director de Beneficencia, ha sido designado por el Secretario de Sanidad para la redacción del Reglamento interior del Hospital de Maternidad e Infancia de la Habana.

DESEA INGRESE EN EL ASILO DE ANCIANOS

Ayer visitó al Director de Beneficencia, Mor. Field, Presidente de la Cámara de Comercio Americana, solicitando del doctor del Pino el ingreso en el Asilo Nacional de Ancianos de Guanabacoa de un ciudadano de su país, que se encuentra recluído actualmente en el hospital Anglo-Sajón.

El doctor del Pino, prometió ocuparse del asunto.

UNA SALA DE EXAMEN CLINICO

Los doctores López Silvero y Núñez Portuondo, director y sub-director respectivamente del Hospital Calixto García, se entrevistaron ayer con el Secretario de Sanidad solicitando gestione los créditos necesarios para la creación de una sala de Examen Clínico, que llevará el nombre de "General Gispert".

El Secretario de Sanidad prometióles tratar el asunto con el Secretario de Hacienda.

Hablando con los reporters el doctor López Silvero, les manifestó que próximamente comenzarían en el hospital, las obras para la adaptación de los aparatos necesarios con el fin de que en dicho establecimiento haya siempre, a todas horas, agua en abundancia.

REUNION DEL JURADO DE MATERNIDAD

Conforme, anunciamos, ayer se reunió el Jurado Nacional de Maternidad, tratando de los siguientes importantes asuntos:

El Presidente dió cuenta de los últimos concursos de Maternidad celebrados y de la fiesta del Stadium Universitario.

Dijo, así mismo, de que hoy, a las diez de la mañana, en el salón de sesiones de la Junta Nacional de Sanidad, edificio de la secretaría, se haría la repartición de los premios de Higiene Escolar, consistentes en cien premios de a cinco pesos cada uno.

Fué designado el doctor Antonio Barrera, ponente para la redacción del Reglamento de los próximos concursos de maternidad.

Se dió lectura al informe del doctor Octavio Montoro, solicitando se declarase desierto el Concurso de Consejos a las Madres, por no considerar ninguno de los trabajos presentados, digno de premio. Así sucedió.

INGENIERIA SANITARIA

Se han aprobado los planos siguientes: Perfecto Lacoste 15, de Ernesto E. Desvernine; Julio de Cárdenas 24, de M. Teresa Fuego de Ebra; F. número 254, entre 25 y 27, de Carlos de la Cruz; San Benigno y Cocos, y San Indalecio 90, de Cristina Ibáñez; Barnet 49 y 51, de Santiago Toraña; Picota 33, de María E. de Miranda; 18 s. 9 m 4 Lawton, de Paulina Martínez; Cristo 28, de José y Antonio Llamosas; San Mariano entre J. Delgado y Goicuría, de América Acosta; Máximo Gómez 412, de B. Casanovas; Milagros 25, de Francisco Duarte.

LICENCIAS DE ESTABLECIMIENTOS

Se han concedido las siguientes licencias: Carmen 9, fábrica de calzado; Misión 34, carnicería; Gral.Lacret y Sola, bodega; Zenea y Basarrate carnicería; Freyre de Andrade y 27 de Noviembre, bodega; Padre Varela 71 y medio, tienda de tejidos; Zenea 100, tienda de tejidos; Zanja 109, ferretería; venida de Bélgica 145, puesto de frutas; Ricla 7, bodAega; Cerro 470, puesto de frituras; Sarabia y Carballo, bodega, Agua Dulce 11, fábrica de tinta de escribir.

Se han denegado: Atocha 2, almacén de víveres; San Ramón 17 rastro; Príncipe 17, puesto de frutas y aves; Misión 45, barbería; General Carrillo 155, tienda de huevos; Someruelos y Gloria, barbería; Ensenada 2, Albeitar herrador, etc. F. Quiñones, entre Padre aVrela y Santiago, garage; General M. Suárez 70, tienda de frutos del país; Cerro 440, farmacia; Obrapía 48, figón; Rafael M. de Labra 75, ebanista sillero; Tejadillo 14, fábrica de polvos para limpieza; R. de Luzuriaga 83 y 85, tienda de tejidos; Cuba 104, depósito sin venta.

ORDEN DE CLAUSURA

El Director de Sanidad ordenó ayer la clausura del edificio de cinco plantas sito en la esquina que forman las calles 12 y 23, en el Vedado, por no reunir las condiciones sanitarias que disponen las Ordenanzas vigentes.

Los propietarios de dicho edificio presentaron un escrito al Director de Sanidad, por el que solicitan se les informe de las reformas que deban hacer en el mismo; escrito que fué trasladado al capitán Vega, Supervisor de Ingeniería Local, para que gire una visita e informe ampliamente sobre el particular.

HOY Y MAÑANA

También pasado y todos los días, se necesita en el hogar Ungüento Monesia, porque es la medicación de los pequeños males, granos, golondrinos, uñeros, sietecueros, arañazos, quemaduras, diviesos, etc., etc. Tenga en su casa una cajita, cuesta poco. Lo venden en las boticas.

C 325 alt. 4d-8

M.E.C.D. 2016

FINANZAS

90 CENTAVOS SALARIO

Uno de los problemas sociales más graves que Cuba confronta hoy, es el que se refiere a la general pobreza predominante en los diferentes sectores de la actividad económica en que trabajan los hijos del país. En realidad, hoy, como en 1920, vivimos en medio de una astringencia monetaria difícil. El mercado de valores, el de azúcar, el de la propiedad, continúan inactivos. La zafra se realiza como si Cuba no estuviese situada en el Golfo de México, en el centro del mercado más rico del mundo, en la vorágine que absorbe el oro de todas las latitudes.

En efecto, la zafra azucarera, centro rector de la riqueza pública, es hoy sólo un pobre intercambio de azúcar por salarios. Los salarios nuestros difícilmente pagan la comida. Fijado el promedio de $0.90 por corte, alza el tiro de la caña, a todo lo largo de la Isla, ¿qué utilidad apreciable quedará al país al cabo del año? Estamos pues, frente a un payoroso problema, cuya urgente solución requiere medidas heroicas no muy diferentes de las empleadas por el Presidente de la República en materia de ferrocarriles.

Para nosotros, es cuestión de suma urgencia que el General Machado convoque a los banqueros locales, compulse la existencia de dinero depositado en las cajas, justiprecie el tipo de interés y ordene la ejecución de obras públicas a fin de que el conflicto, atenuado con su provelbial actividad el espíritu de perturbadora desconfianza que promueven los grandes especuladores que desde tierra firme extranguian el poder productor del cubano.

MERCADO LOCAL

Con igual irregularidad en las cotizaciones que en el día anterior, rigió ayer el mercado local de valores, notándose poca actividad.

Los bonos de Cuba, de la Havana Electric, Gas, Unidos, Papelera, Nueva Fábrica de Hielo, Banco Territorial, Calzado y Obligaciones del Ayuntamiento de la Habana.

Los bonos de la Compañía Licorera y Manufacturera Nacional, rigen flojos; los de Cuba de cinco y medio por ciento, se cotizan hoy exdividendo.

Las acciones de los Unidos acusan flojedad.

Las preferidas del Ferrocarril de Cuba se cotizan a 75 compradores.

Las acciones de Havana Electric y Teléfonos sostenidas. Las de la Internacional de Teléfonos más firmes.

Acusan firmeza los valores de la Compañía de Jarcia de Matanzas.

Se cotizarán hoy exdividendo las acciones preferidas de la Compañía de Jarcia de Matanzas.

Hoy comenzarán a pagar sus dividendos regulares las Compañías Perfumería Nacional y Teléfonos Internacional.

Las acciones de la Cuban Cane rigieron más flojas que el día anterior y las de la Naviera, sostenidas.

En el acto de la cotización oficial se operó en $5,000 en Bonos Manufactureros.

Cerró el mercado inactivo.

MERCADO DE BONOS

NUEVA YORK, enero 14.—(A. P).—Las cotizaciones de los bonos mejoraron en las moderadas transacciones de hoy, que se vieron contrarrestadas por la suscripción de varias emisiones de bonos importantes. La demanda para inversión fué suficiente, sin embargo, para absorber muchas obligaciones además de los nuevos financiamientos.

La acumulación de bonos del gobierno mexicano siguió al anuncio formal relacionado con las gestiones que se realizan para llevar a cabo el nuevo convenio de la deuda. Debido a la probabilidad del reparto de dividendo e intereses a los tenedores de bonos, las emisiones que se cotizan en la bolsa de Nueva York alcanzaron ganancias de uno a más de 2 puntos. Algunos de los bonos franceses estuvieron más firmes al indicarse que se hacen esfuerzos para solucionar la deuda con los Estados Unidos.

La fuerza de las acciones de compañías de servicio público creó mayor interés para los bonos de dichas compañías, si bien los movimientos carecieron de uniformidad.

La demanda para las obligaciones ferroviarias alcanzó a Atlantic Coast Line del 4 1|2, Peoria and Eastern renta del 4, Great Nortern del 5, Lehigh Valley del 5, International Great Nortern ajustados del 6 y Seaboard refundidas del 4.

Las nuevas ofertas de bonos incluyen $15.000.000 de la Goodrich Company y $4.000.000 junto con 20 millones de pesos en acciones de la Crown Willamete Paper Company. Los nuevos empréstitos en perspectiva consisten en $25.000.000 para una combinación tripartita de compañías de acero de Alemania y cerca de 30 millones de pesos con oferta inicial para el monopolio del tabaco polaco.

MERCADO DE ACCIONES

NUEVA YORK, enero 14.—(A. P).—Una inesperada baja de las ventas fué causa del curso reaccionario de las cotizaciones, ocurrido hacia el cierre hoy, después de un primer período de irregularidad, que se caracterizó por la demanda para las acciones de compañías de servicio público con alguna fuerza en los motores. La lista en general continuó fluctuando dentro de estrechos límites.

Hubo tendencias en algunos círculos a atribuir la falta de interés público en las transacciones bursátiles al hecho de haberse invertido grandes cantidades en valores de reciente emisión.

Continuó también la irregularidad en el mercado al por mayor de artículos de primera necesidad. Los futuros en trigos avanzaron 1 5|8 a 2 centavos bushel. Las transacciones en algodón fueron encalmadas con alza de 5 puntos a baja de un punto. Los precios del café ganaron de 25 a 37 puntos y el azúcar crudo continuó sin variación.

En el mercado de acciones las de motores comenzaron a hacer su aparición poco después de abierto el mercado. La venta fué originada aparentemente por los bajistas.

El resurgimiento de interés especulativo en las acciones de servicio público estuvo asociado a rumores relativos a dividendos más altos, divisiones de capital y nuevas combinaciones. North American Company, Phila Company, Montana Power y Standard Gas and Electric alcanzaron ganancias netas de uno a 2 puntos.

Las acciones de compañías de seguros ganaron terreno. Fidelity Fenix subió 5 puntos a 195 y Continental a 145 1|4, bajando después a 141.

Las ferroviarias carecieron de apoyo efectivo y cedieron a la presión de venta. Lackawana, Delaware and Hudson y Chesapeake y Ohio perdieron cerca de 3 puntos y Atchison, New York Central, Southren Railway, Chicago and Northwestern y otras perdieron un punto o más.

Los préstamos sin plazo fijo se sostuvieron firmes a 4 1|2 0|0.

NOTAS DE WALL STREET

NUEVA YORK, enero 14.—(A. P). Estén tocando a su fin, según supo hoy Wall Street, las negociaciones para un empréstito de $100.000.000 a Colombia, garantizado con el monopolio del tabaco. Los representantes de la American Tobacco Co., Kuhn Loeb and Co., antes Trust Company, y Chase Securities Co., han llegado a Barranquilla donde se celebran las conferencias.

Dos asientos de la bolsa de New York cambiaron hoy de mano, pasando a poder de Harold Tobey el de Harry K. Pomroy por $145,000 y el de Edmund A. Lunch a Mortiner S. Altimayer, por $140,000.

BOLSA DE LA HABANA

BONOS Y OBLIGACIONES INSCRIPTOS EN LA BOLSA DE LA HABANA — Habana, Enero 14 de 1926.
VALOR: $82.892,520.00

	Capital	Interés	Cupón	COTIZACION Comp.	Vend
A. Cuba 1904 Sp	$35.000.000	% 5	M S	101	104
R. Cuba 1905 D. I.	11.169.800	% 5	M N	96	98½
Rep. Cuba 1909 4 1|2	16.500.000	% 4	F A	90	95
R. Cuba 1914 Morgan	10.000.000	% 5	F A	96½	
R. Cuba 1917 Puertos	7.000.000	% 5	M N	96	98¾
R. Cuba 1923 5 1|2	50.000.000	% 5½	E15J15	104	106
Ayto. Habana la hip.	6.183.000	% 6	E.A.J.O	102	110
Ayto. Habana 2a hip.	2.655.000	% 6	E.A.J.O	95½	105
Banco Territorial	4.000.000	% 6	E J	88	105
Calzado	400.000	% 8	J y D	85	97
Cerv. Internacional	2.000.000	% 7	E J	102¾	108
Ca. Az. C. Avila	700.000	% 6	Mz. 30		
Acdt. Cienfuegos	1.500.000	% 7	J D		
Ca. Curtidora	200.000	% 6	J y D	40	
Gas y Electricidad	4.000.000	% 6	J D	105	115
Gibara	349.000	% 8	F A		
H. Electric (Cons.)	8.972.561	% 5	F A	97⅝	99½
H. Electric (H. g.)	25.000.000	% 5	M S	94	95¼
Ca. Licorera	2.500.000	% 7	A O	45	55
Manufacturera	2.600.000	% 6	A O	55	55¾
Matadero Industrial	300.000	% 6	F A	50	77
Nacional de Hielo	300.000	% 8	J D		
N F de Hielo (bonos)	3.000.000	% 6	J y D	102	108
N F de Hielo (obli.)	3.000.000	% 7	J y D	101½	106
Nooreste	3.000.000	% 6	E J		
Papelera serie A	500.000	% 8	F15A15	102½	106
Papelera serie B	800.000	% 8	M y N	79½	85
Electrica Santiago	1.500.000	% 6	E J		
Teléfono	2.000.000	% 5	E J	86	
Teléfono (Conv. Col.)	2.500.000	% 5	E J		
Unidos	3.830.000	% 5	E J	85	
Urbanizadora	2.000.000	% 8	D.M.J.S		

ACCIONES
VALOR INSCRIPTO: $283,014,800.00

	Capital	COTIZACION Comp.	Vend.
Compañía Cubana de Accidentes	$ 250.000		
Banco Agrícola de Puerto Principe	320.000		
Banco Teritorial de Cuba	5.000.000	40	
Banco Territorial de Cuba (benef.)	5.000.000	1	
Calzado, preferidas	400.000	30	
Cervecera Internacional (prefs.)	300.000	139	
Ca. azucarera Ciego de Avila	1.200.000		
Acueducto de Cienfuegos	1.000.000		
Constancia Copper Company	1.000.000		
Compañía Constructora preferidas	2.000.000		
Compañía Constructora (comes)	3.000.000		
Cuba Cane Sugar (prefs.)	50.000.000	42	—
Cuba Cane Sugar (comunes)	50.000.000	9	—
Cuban Railroad (preferidas)	10.000.000	75	
Cuban Central (prefs.)	900.000		
Cuban Central (comunes)	900.000		
Cuban Tire R. Co. (prefs.)	781.700		
Cuban Tire R. Co. (comunes)	2.563.400		
Compañía Curtidora Cubana	300.000	4	—
Ferrocarril Gibara y Holguín	400.000		
H. Electric (preferidas)	21.000.000	114	—
H. Electric (comunes)	15.000.000	220	—
Compañía Industrial de Cuba	250.000		
Ca. Jarcia de Matanzas (prefs.)	2.500.000	100¾	102
Ca. de Jarcia de Matanzas (comunes)	3.500.000	42¾	45
Compañía Licorera (comunes)	8.000.000	1¾	3
Lonja Comercio Habana (prefs.)	200.000	100	
Lonja Comrcio Habana (comunes)	200.000	200	
Manufacturera Nacional (prefs.)	5.000.000	6	7
Manufacturera Nacional (comunes)	6.000.000	2	3
Matadero Industrial	1.000.000		
Empres. Naviera (prefs)	2.000.000	74	80
Naviera de Cuba (comunes)	4.000.000	15	16¾
Nueva Fábrica de Hielo	3.000.000	400	—
Ca. N. de Perfumería prefs	1.400.000	64	—
Ca. N. de Perfumería (comunes)	1.850.000	14	30
Ca. Cubana de Pesca prefs	1.000.000	100	
Ca. Cubana de Pesca comunes	1.500.000	28	40
Banco de Préstamos	500.000		
Eléctrica de Santiago de Cuba	1.500.000		
Eléctrica de Sancti Spiritus	39.800		
Cuban Telephone (preferidas)	2.000.000	105¼	107
Cuban Telephone (comunes)	5.000.000	120	200
Teléfono Internacional	25.000.000	121	123½
The Trust Company of Cuba	5.000.000		
F. C. Unidos y A. de Regla	6.859.970	98	100¾
Union Oil Company	1.000.000		
La Unión Nacional prefs	750.000	80	
La Unión Nacional benef	750.000		
Ca. Urbanizadora preferidas	1.500.000		
Compañía Urbanizadora comunes	3.000.000		
Metropolitan Seguros			

NOTA: Es de observarse que en la Bolsa de la Habana solamente dos Compañías azucareras cotizan sus valores: la Ca. Azucarera "Ciego de Avila, y la Cuban Cane Corporation. En cambio, obsérvese el número de Compañías azucareras que cotizan sus valores en la Bolsa de Nueva York. Véase dicha información. El montante total de los valores inscriptos en la Bolsa de la Habana, incluyendo los Bonos de la Deuda Pública, asciende a $460.920.021.

BOLSA DE NUEVA YORK

	Cierre
Atl. Bir. & Atl. R, R.	8¼
Amer. Agriculture Chem.	33⅛
Amer. Agriculture pref.	94
American Beet Sugar	32⅝
American Can	285
Atlantic Coast Line	253
Allis Chalmers	92⅝
Anaconda Copper Mining	48⅝
American Car Foundry	113
American For. Pow.	41
Atlantic Gulf & West I.	65
American International	43¾
American Locomotive	117
Ajax Rubber	10¼
American Smelting Ref.	139⅞
American Sugar Ref. Co.	76
Atchison	134⅛
American Woolen	40⅝
Baldwin Locomotive Works	129
Baltimore & Ohio	38¾
Bethlehem Steel	49⅛
Calf. Pet.	32½
Canadian Pacific	148⅞
Central Leather pref.	66⅜
Cerro de Pasco	60⅝
Chandler Mot.	47¾
Chesapeake & Ohio Ry.	122¾
Chic. & N. W.	77
C., Rock I. & P.	58½
Chile Copper	34⅛
Cast Iron Pipe	199½
Coca Cola	150⅛
Consolidated Gas	98¾
Corn Products	41⅝
Continental Can	87⅜
Cuban American Sugar New	27
Cuban Cane Sugar com.	10⅝
Cuban Cane Sugar pref.	44¾
Davidson	41⅝
Delaware & Hudson	158
Dodge Motors com.	44¾
Dodge Motors pref.	68¼
Du Pont	225¼
Erie	36
Erie First	43¾
Elec. Light Pow	31⅛
Famuos Players	107½
Fisk Tire	25½
F L M	53⅞
General Asphalt	69¾
General Motors	119⅞
Goodrich	62½
Great Northern	76
Gulf States Steel	89½
General Electric	338
Hayes Wheel	46
Hudson Motor Co.	115⅝
Illinois Central R. R.	119
International Paper	59¾
Internat'l Tel. & Tel.	123
Independent Oil & Gas	30
Jordna Motors	49¾
Kansas City Southern	47⅞
Kelly Springfield Tire	17¾
Kennecott Copper	55⅛
Louisiana Oil	18⅛
Louisville & Nashville	140
Moon Motor	34
Mongomey Ward	77½
Missouri Pacific Railway	39⅝
Missouri Pacific pref.	86¾
Marland Oil	57¼
Mack Trucks Inc.	148¼
May Stores	131½
N. Y. Central & H. River	130
N Y N H & H	43¾
Northern Pacific	74
National Biscuit	76⅛
National Lead	171½
Norfolk & Western Ry	150⅜
Pacific Oil Co.	76½
Pan Am. Petl. & Tran Co.	69⅞
Pan Am. Pt. class "B"	71½
Pensylvannia	54⅝
Pierce Arrow Com.	39¾
Pierce Arrow pref.	106⅜
Pitts. & W. Virginia	116
Puerto Rico Sugar	118⅞
Packard Motors	40¾
Punta Alegre Sugar	44¼
Pure Oil	29⅞
Philadelphia & Co.	65
Postum Cereal Comp. Inc.	109
Phillips Petroleum Co.	44½
Royal Dutch N. Y.	56¾
Radio	44⅝
Reading	87
Republic Iron & Steel	59¾
Remington	119⅛
St. Louis & St. Farncisco	98
St. Louis & Southwestern	68¼
Seaboad ar Line com.	47
Seaboad ar Line pref.	46
Sears Roebuck	229½
Sinclair Oil Corp.	22⅝
Southren Pacific	101¾
Southern Railway	115½
Studebaker Corp.	57½
Stdard. Oil (of New Jersey).	44½
Sims Petroleum	25½
Stewart Warner	87½
Sloos Shefield	126½
Savage Arms	92⅝
Standard Gas & Elec.	58¾
San Paul pref.	20
Texas Co.	58⅞
Timken Roller Bear Co.	54½
Transcontinental Oil	4⅛
Tobacco Prod.	100⅞
Union Pacific	147¼
United Fruit	241½
U. S. Industrial Alcohol	74
U. S. Rubber	80
U. S. Steel	134½
Vanadiun	31¼
Wabash com.	47¾
Wabash pref.	76⅝
Westinghouse	73¼
Willys-Over	30¾
White Motors	82¾
Woolworth	205⅝

BONOS CUBANOS

NUEVA YORK, Enero 14. (A. P.)

	Alto	Bajo	Cierre
Cuba 5 1|2 s. 1953	102¼	102	102
Cuba Ex. 5 s 1904	99¾	99¾	99¾
Cuba Ex. 5 s 1949	99½	99¼	99¼
Cuba Ex 4½ 2 s 1949			89½
C. Railroad 5 s 1952			90
Hav. Elec. 5 s 1952			94¾

VALORES AZUCAREROS

NUEVA YORK, Enero 14. (A. P.)

	Alto	Bajo	Cierre
A. Sugar. Ventas 2,000.	78	76	76
C. A. Sugar.— Ventas 6,100.	27¼	26⅞	27
C. Cane Sugar. Ventas 1,600.	10⅜	10	10
C. Cane S. pf. Ventas 900	45½	44¾	44¾
P. Alegre Sug. Ventas 300	44½	44	44¼

BONOS DE LA LIBERTAD

NUEVA YORK, Enero 14. (A. P.)

	Alto	Bajo	Cierre
3 1|2	100.3	100	100
1o. 4 por 100			
2o. 4 por 100.			
1o. 4 1|4	101.25	101.22	101.23
2o. 41|4	100.21	100.18	100.21
3o. 4 1|4	100.30	100.29	100.29
4o. 4 1|4	102.2	101.31	102
U. S. Try. 4 s.			
U. S. 4 1|4	106.18	106.16	106.16
In. T. and Tel.	123 ¾	120 ¼	121 ¾

BONOS INTERNACIONALES

NUEVA YORK, Enero 14. (A. P.)

	Alto	Bajo	Cierre
Burdeos 6 % 1919	83½	83⅛	83⅛
Lyon, 6 por 100 1919	83½	83	83⅛
Marsella, 6 % 1919	83½	83⅛	83⅛
Alemania 7 % 1949	101⅞	101⅝	101⅞
Francia, 7 % 1949	90⅝	90⅜	90
Holanda, 6 % 1954	104½	104⅜	104½
Argentina, 6 % 1957	97	96⅝	97
Chile, 7 por 100 1942	100⅞	100¾	100¾
Checo Eslovaquia 8 por 100 1951	101¼	101	101¼

PLATA EN BARRAS

NUEVA YORK, Enero 14. (A. P.)

Plata en barras	68½
Pesos mejicanos	

BOLSA DE MADRID

MADRID, Enero 14. (A. P.)
Las cotizaciones del día fueron las siguientes:
Libra esterlina: 26.70 pesetas.
Franco: sin cotizar.

VALORES DE NEW YORK

BONOS
$12.549.000
ACCIONES
1.503.400
CHEQUES
$1.021.000.000

PESETA
SE COTIZO A RAZON DE
7 PESETAS
05 CENTIMOS
DOLLAR

FRANCO
SE COTIZO A RAZON DE
26 FRANCOS
77 CENTIMOS
DOLLAR

BOLSA DE BARCELONA

BARCELONA, Enero 14. (A. P.)
El dollar se cotizó a 7.05 pesetas.

BOLSA DE PARIS

PARIS, Enero 14. (A. P.)
Los precios estuvieron hoy irregulares.
Renta del 3 por 100: 49.10 frs.
Cambios sobre Londres: 129.42 frs.
Empréstito del 5 por 100: 55,97 frs.
El dollar se cotizó a 26.65 frs.

BOLSA DE LONDRES

LONDRES, Enero 14. (A. P.)
Consolidados por dinero: 55 1|4.
United Havana Railway: 91.
Empréstito británico del cinco por 100: 100 3|4.
Empréstito británico del 4 1|2 por 100: 96.

CAMBIOS

NUEVA YORK, Enero 14. (A. P.)
INGLATERRA: Libra esterlina: Par 4.86 5|8 por soberano.
Cable
Demanda 4.85 9|16
Demanda 4.85 11|16
Sesenta días 4.81 ¼
ESPAÑA: Par 19.3 centavos por peseta.
Demanda 14.15
FRANCIA: Par 19.3 centavos por franco.
Demanda 3.72
Cable 3.72 ½
SUIZA: Par 19.3 centavos por franco.
Demanda 19.32
BELGICA: Par 19.3 centavos por franco.
Demanda 4.53 ½
ITALIA: Par 19.3 centavos por lira.
Demanda 4.03 ½
Cable 4.04
SUECIA: Par 26.8 centavos por corona.
Demanda 26.76
HOLANDA: Par 40.2 centavos por florín.
Demanda 40.16
GRECIA: Par 19.3 centavos por dracma.
Demanda 1.39 ½
NORUEGA: Par 26.8 centavos por corona.
Demanda 20.38
DINAMARCA: Par 26.8 centavos por corona.
Demanda 24.88
CHECOESLOVAQUIA: Par 20.3 centavos por corona.
Demanda 2.96
YUGOESLAVIA: Par 19.3 centavos por dinar.
Demanda 1.77
RUMANIA: Par 19.3 centavos por lei.
Demanda 0.45
POLONIA: Par 19.3 centavos por zloty.
Demanda 14.50
ALEMANIA: Par 23.82 centavos por marco.
Demanda 23.80
AUSTRIA: Par 14.07 centavos por chelín.
Demanda 0.14
CHINA: Par $1.0278 por tael.
Demanda 77
JAPON: Par 49.8 centavos por yen.
Demanda 44.1|16
ARGENTINA: Par 42.44 centavos por peso.
Demanda 41.37
BRASIL: Par 32.45 centavos por mil reis papel.
Demanda 14.95
MONTREAL: Par 100 centavos por dollar.
Demanda 99.13|16

MERCADO DE VIVERES

NUEVA YORK, Enero 14. (A. P.)—En este mercado se cotizaron hoy los siguientes artículos:
Trigo número 2, rojo de invierno, por bushel 1.98 1|2.
Trigo número 2, duro de invierno, por bushel 2.00 1|2.
Maíz para la exportación, por bushel, 94 1|2.
Avena blanca, por bushel, de 53.00 a 58.00.
Centeno número 2, por bushel, 1.19 1|4.
Afrecho f o b Minneapolis, por tonelada 26.00.
Harina de primavera, por barril, de 9.15 a 9.60.
Heno número 2, por toneada, de 25.00 a 27.00.
Manteca refinada, por libra, 17.20.
Aceite, por libra, 13.00 a 13.50.
Grasa amarilla, por libra, de 8.75 a 9.00.
Aceite de semilla de algodón, por libra, 11.50.
Papas número 1, por barril, de 8.00 a 9.25.
Frijoles, por libra, 9.70.
Cebollas número 1, amarillas, por bushel, de 1.75 a 2.25.
Arroz, Fancy, por libra, de 8.00 a 8.50.
Bacalao, por libra, de 9.50 a 11.50.

CAMBIO LOCAL

Con tendencia alcista cerró este mercado.
De alza la libra esterlina. Más alta la peseta española.
Cerró de baja el franco francés.
Firme y con activa demanda el cambio sobre New York. Pagaban por heque a 5|64 premio.
Hubo operaciones entre bancos y banqueros en francos cable y cheque a 3.74 1|2.

COTIZACIONES

	Valor
New York cable	⅛ P.
New York vista	3|32 P.
Londres cable	4.86 ½
Londres vista	4.86 ¼
Londres 60 días vista	4.84
París cable	3.74 ½
París vista	3.73 ½
Hamburgo cable	23.85
Hamburgo vista	23.83
Madrid cable	14.19
Madrid vista	14.18
Italia cable	4.06
Italia vista	4.05
Bruselas cable	4.56
Bruselas vista	4.55
Zurich cable	19.36
Zurich vista	19.35
Amsterdam cable	40.25
Amsterdam vista	40.23
Toronto cable	1|32 P.
Toronto vista	10
Hong Kong cable	58.80
Hong Kong vista	58.65

JULIO B. FORCADE

(Especialista en Bonos)
Miembro de la Bolsa de la Habana

COMPRO

ACCIONES PREFERIDAS Y COMUNES DE LA COMPAÑIA DE SEGUROS "LA METROPOLITANA"

Oficinas: Banco Nacional 226, 227, 228
Teléfono: A-4983

ZAFRA AZUCARERA

MERCADO LOCAL

Quieto y sin operaciones permaneció ayer el mercado local de azcar.
Se exportaron por el puerto de Nuevitas con destino a New York, 19,529 sacos de azúcar.

Comenzó su molienda el central "Santa Catalina", en Cienfuegos.

Muelen actualmente 150 centrales.

El mercado de azúcar en New York abrió sostenido, cerrando con tono de flojedad.
Se dieron á conocer las siguientes operaciones:
27,000 sacos de Cuba a 2¾ centavos libra costo y flete, despacho de la primera semana de febrero, a Imperial Rfg. Co.
7,000 sacos de Cuba a 2 11/32 centavos libra costo y flete para llegar el día 24 de este mes, a la Warner Sugar Co.
13,000 sacos de Cuba a 12/32 centavos libra, costo y flete, pronto embarque a la National Sugar Co.

El movimiento de azúcar en los puertos del Atlántico durante la pasada semana fueron 46,552 toneladas de arribo; 47,000 toneladas derretidas y 75,944 toneladas de existencia.

COTIZACION OFICIAL DEL PRECIO DEL AZUCAR

Reportadas por los Colegios de Corredores

Matanzas	2.018750
Sagua	1.968750

Deducidas por el procedimiento señalado en el Apartado Quinto del decreto 1770

Habana	1.949135
Cárdenas	1.959212
Manzanillo	1.946059
Cienfuegos	1.970674

MERCADO EXTRANJERO

NUEVA YORK, enero 14.—(A. P).—El mercado del crudo no varió hoy, cotizándose los crudos de Cuba a 4.11 dérechos pagados. Las ventas anunciadas fueron 20,0000 sacos de Cuba, pronto embarque, a las refinerías locales a 4.11; 7,000 sacos de Filipinas, embarque en enero, a un operador, a 4.20 y 27,000 sacos de Cuba, embarque en la segunda quincena de enero, a una refinería de fuera del puerto, a 4.14.

FUTUROS EN CRUDTS

El primer avance de 1 a 2 puntos en el mercado de futuros en crudos, como resultado de las operaciones de los bajistas para cubrirse y de las transacciones comerciales, fué seguido de bajas causadas por las ventas de los corredores que tienen relaciones de negocios con Cuoa. Los precios finales fueron de 1 a 3 puntos neto más bajo. Enero cerró a 2.32, Marzo a 2.37; Mayo a 2.49; Julio a 2.61 y Septiembre a 2.71.

Enero	236	236	234	234	234
Marzo	239	240	237	237	237
Abril					242
Mayo	251	252	249	250	249
Julio	263	263	260	261	261
Agosto					266
Septiembre	273	273	270	271	271
Diciembre	280	280	276	276	276
Enero (1927)	276	276	272	272	272

AZUCAR REFINADO

El total de ventas de azúcar refinado fué de 20,200 toneladas. El mercado del refinado estuvo más fácil y abrió desde sin cambio a 30 puntos más bajo. Los precios fluctuaron de 5 a 5.20 para el framulado fino. La reducción de los precios no consiguió inspirar nuevas compras, si bien continúa retirándose partidas de azúcar de anteriores contratos.

EXPORTACION DE AZUCAR

Las exportaciones de azúcar reportadas ayer por las Aduanas en cumplimiento de los apartados primero y octavo del decreto 1770, fueron las siguientes:
Aduana de Nuevitas: 19,529 sacos.
Destino: New York.

Junta General Ordinaria de la Asociación Nacional de Industriales

En sus oficinas, Manzanas de Gómes, departamento 342, celebró sesión la Junta General de la Asociación Nacional de Industriales de Cuba.
Presidió el señor Ramón F. Crusellas y actuó de Secretario el doctor Alfredo O. Ceberio, concurriendo al acto un gran número de industriales asociados, tomándose los siguientes acuerdos:
Se leyó y aprobó el acta de la sesión anterior.
Leída la Memoria de los trabajos realizados por la Junta Directiva durante el año 1925, la Junta acordó aprobarla, dándole un voto de gracias a la Junta irectiva, en general y a su Presidente, en particular, por la brillante labor realizada en pro de los intereses afiliados a la Asociación.
Se dió cuenta del Estado de Caja de la Asociación, el cual aprobado por la Asamblea.
Se tomó el acuerdo de enviar al honorable señor Secretario de Estado respetuoso escrito, rogándole se oyera la opinión de las clases afectadas, en todo Proyecto de Tratado que tuviera en estudio el Gobierno, para colaborar con éste por el éxito definitivo de los intereses económicos de Cuba.
Agotada la orden del día, y sin haber otro asunto de que tratar, se procedió a efectuar las elecciones, siendo elegidos para regir los destinos de la Asociación durante el año 2926, los siguientes señores:
Presidente de honor: honorable señor general Gerardo Machado.
Presidente: señor Ramón F. Crusellas.
Vicepresidentes: Julio Blanco Herrera, José Primelles, Avelino Pérez, Emeterio Zorrilla, José Eliseo Cartaya, José Bulnes.
Tesorero: señor E. I. Montoulieu.
Vocales: señores Hipólito Reguero, Pedro Rodríguez, E. A. Vázquez, José Jiménez, Estanislao Lamadrid, Ramón Infiesta, Oscar Alvarez, José Acebo, Antonio Pérez Cabo, Manuel Fernández, Pedro Gómez, Urbano del Real, Alfredo Incera, Gaetano Todaro, Macario Rodríguez, Guillermo Veranes, Antonio Santeiro Benito Santalla, Eduardo Palacio Kelly, Manuel F. Galdo y Tiburcio Gómez.
De Secretario general de la Asociación seguirá actuando el doctor Alfredo O. Ceberio.

MERCADO DE ALGODON

Al cerrar ayer el mercado de New York se cotizó el algodón como sigue:

	Quintal
Enero	20.12
Marzo	19.97
Mayo	19.45
Julio	18.88
Octubre	18.17
Diciembre	17.98

Junta General de Accionistas en la Lonja del Comercio

FUE ELCTO VICPRESIDENTE PRIMERO EL SR. JOSE MARIA COTO

Celebró la primera sesión ordinaria anual la Junta General de accionistas de la Lonja del Comercio de la Habana, bajo la presidencia del señor Armando Pons, presidente p. s. r., con la concurrencia de los señores José Balcells, tesorero; José Antonio Palacio, contador; los vocales señores José María Coto; Ramón O. Larrea; José Ballesté; Everardo Acevedo; José Llamas, Gaspar Otero, Francisco Guitérrez y los señores Juan Basterrechea; Ramón Suero; Avelino Suárez; Constantino Tirador; Facundo Graells y el secretario, doctor Antonio M. de Ayala.
Estaba representados, además, otros accionistas que, en total, suman 669 acciones comunes y 494 preferidas.
El presidente dió lectura de la orden del día y en seguida pasa a cumplimentarla.
ACTA ANTERIOR.— Fué leída y aprobada el acta de la sesión celebrada por la misma Junta de Accionistas en 13 de febrero de 1925.
MEMORIA.—El Secretario leyó la Memoria de los trabajos realizados por la Lonja durante el año de 1925, la que mereció la aprobación de la Junta.
COMISION DE GLOSA.—A fin de que examinen las cuentas y operaciones del año, fué designada una comisión integrada por los señores Ramón Suero y Juan Basterrechea.
ELECCIONES.—Fué electa por aclamación la siguiente candidatura para cubrir los cargos vacantes de la Junta Directiva:
Vicepresidente primero: señor José María Coto.
Tesorero: señor José Balcells Bosch.
Vocales por dos años: señores Ramón O. Larrea Jr., José Llamas, Everardo Acevedo, Marcelino García, Manuel Ortega, Pedro Pereda; y por un año, el señor Avelino Suárez.
LA SOLICITUD DE LOS COMISIONISTAS.—Dada cuenta con la solicitud de los señores Comisionistas Representantes de Firmas Extranjeras y después de una amplia deliberación, se acordó no acceder a sus deseos, debiendo contestarles argumentando los motivos determinantes de esta solución.
Se dió por terminada la sesión, adoptándose distintos acuerdos relacionados con asuntos de índole interior.

TITULOS EXPEDIDOS

El señor Secretario de este Departamento se ha servido autorizar con su firma los títulos de propiedad de las marcas que solicitaron registrar los señores Antonio González Pérez; Amelia Diaz viuda de Avila; Miguel León; Rafael Machado; Félix Rodríguez; Antonio Arévalo; Antonio Figueroa y Galván; Claudio Estrada; Luis Zaldivar Martínez; Víctor Aldama; Wenceslao Corps Hechevarria; Juan Millán.

"COUNTRY CLUB PARK INVESTMENT COMPANY"

JUNTA GENERAL ORDINARIA DE ACCIONISTAS

De acuerdo con lo previsto en el artículo vigésimo noveno de los Estatutos y de orden de la Junta Directiva, se cita a los señores Accionistas de esta Compañía para la Junta General Ordinaria que habrá de efectuarse el día veinte y nueve del corriente a las tres de la tarde, en la casa calle de Amargura número 23, en la Habana.

Habana, 14 de Enero de 1926.—**Rogelio Carbajal**, Secretario.

c534 alt 4d-15

TABACO

DEL MERCADO DE RAMA

Preocupa a varios fabricantes de cigarrillos la escasez, o

A TRAVES DE LA VIDA

POR HECTOR DE SAAVEDRA

Es necesario buscar siempre el lado bueno de las cosas; por eso aquella situación en que no tenían cabida más que los que vendían casas, repartos y colonias, presentaba también para el resto de los mortales que no poseían fortunas, una garantía de la que no todos se daban cuenta. En esa época en que se compraba una cajetilla de cigarrillos y se daba al mozo del café que la traía una peseta de propina; en que no se recibía jamás el vuelto de lo que se entregaba en pago de una carrera al chauffeur de carruaje público y en el que un par de zapatos empezaba a contar de quince pesos para arriba; en aquella época de esplendor y miseria, si cabe la disparidad; estaba también garantizada la tranquilidad de las clases media, mediana y pobrísima, porque no había ladrón que trabajara por menos de cincuenta pesos y ningún malandrín se molestaba por bolsa que no estuviera bien repleta.

Con la "nivelación" por un lado y el "reajuste" por otro, aquellas costumbres de grandeza, que no por ser improvisadas fueron menos valiosas, se han perdido totalmente y la enseñanza de nada ha servido, porque el hábito que tenían los señores salteadores de asesinar a una honesta persona por despojarle de un peso setenta y cinco centavos, como hicieron, según se recuerda, con una pobre vieja, ya han vuelto a adquirirlo, sin contar que no existen escrúpulos ni consideraciones de hora y de lugar, y lo mismo entran en funciones en las obscuridades de un reparto que a las doce del día en las "ci-devant" calles de las Virtudes o de la Concordia.

Es lástima que el hombre sea tan resistente al progreso en el sentido a hacerle una tenaz oposición, porque con la experiencia diaria y con lo que inventan los espíritus puros y los aviesos se podría obtener la casi completa perfección. Pero no parece sino que el buen Dios, cuando hace un genio, rompe los moldes, y el ser que viene detrás se presenta tan refractario e inculto que es cosa de desesperarse.

En este asunto que estoy tratando se prueba cuán incapaz han sido para la conveniencia pública los hábitos de grandeza adquiridos en el período que se llamó de la "Danza de los Millones", porque siendo el baile, según opinión del viejo general Concha, que gobernó esta Isla, nuestro más importante factor, a la coreografía debíamos pedirle el simil de la anormal y dispendiosa situación. Pues lo que se aprendió entonces ya se ha olvidado y sólo queda para el alma una triste remembranza y el eterno lamento de que no se ha sabido aprovechar aquella época en que el maná no era una leyenda bíblica.

Han vuelto las pequeñas estafas y las miserias sin que hayan desaparecido la haraganería y el desafecto al trabajo. Ayer, un chauffer, desplegó un gran ingenio para estafarme un real. El delito, de la competencia del Correccional, por su cuantía, llevaba todas las características del artículo no se cuantos del Códico Penal, que yo he olvidado, pero que mis antiguos compañeros de la Fiscalía tienen bien presente. Mi paisano, el chauffer, blanquito de tercera, pero muy listo, me dijo que la policía "le exigía" que cobrara 30 centavos por la carrera, para que se cumpliera así el Reglamento, que me mostró. Yo sabía que la Ley era cierta, pero que estaba en desuso, más ante la afirmación del chauffer, que "muy a pesar suyo" tenía que someterse a la disposición gubernativa, no le discutí el punto y le pagué sus treinta centavos, que me hubiera ahorrado, porque la distancia entre el Unión Club y el hotel Inglaterra no es para medirla a precios americanos. Me enteré más tarde de que todo aquello era "una obra" de las muy chistosas que producen Villoch o Robreño, pero con fines literarios y no especulativos en absoluto, por lo que me propuse contarle el hecho al general Mendieta para que gestionara la tarifa única y no dejara esa puerta abierta al engaño, y lo que es peor, al disgusto que con ello se proporciona a los que son nuestros huéspedes y por los cuales el señor Jefe de Policía se interesa con la más eficaz galantería española.

Y para no salir del tema de los pequeños latrocinios bueno sería que se enteraran sus autores de como operan sus colegas americanos que utilizan los grandes inventos, como las armas largas de repetición, el gas acetileno, los automóviles de doce cilindros, silenciosos y potentes y los grandes bancos y ricas joyerías. Continuar despojándonos a los pobres es una injusticia que a más de un atraco representa una gran pequeñez administrativa...

Al 5o. Año de Medicina

Con carácter urgente citamos por este medio, a los compañeros del 5o. año de Medicina exclusivamente, en el local de la Asociación de Estudiantes de Derecho, a las 10 de la mañana del día de hoy 15, con objeto de realizar un amplio cambio de impresiones y tratar asuntos que nos interesan vitalmente.

Salvador Romaní, Gabriel Gómez del Río, José Felipe Alonso.

EL MEJOR PURGANTE
CARABAÑA

DROGUERIA
SARRÁ
LA MAYOR
SURTE A TODAS LAS FARMACIAS. ABIERTA TODOS LOS DIAS Y LOS MARTES TODA LA NOCHE

FARMACIAS QUE ESTARAN ABIERTAS HOY

VIERNES

Infanta y Maloja.
San Miguel y Oquendo.
Jesús del Monte número 614.
Milagros y San Anastasio.
Luyanó numero 113.
Jesús del Monte número 402.
Jesús del Monte número 218.
Cerro número 755.
Cerro número 440.
17 entre F y G (Vedado).
Santa Rita número 28.
Zanja y Soledad.
Neptuno y Escobar.
Maloja y San Nicolás.
Aguila número 236.
Escobar y Peñalver.
Revillagigedo y Apodaca.
Belascoaín número 645.
Consulado número 95.
Obispo número 27.
Lamparilla y Villegas.
Luz y San Ignacio.
Infanta y San José.
Príncipe número 19.
Caserío Luyanó.
Belascoaín número 1.
Fernandina número 77.
11 y M (Vedado).
Santos Suárez y Serrano.
Cárdenas y Monte.
Correa número 32.
Ave. de Wilson número 109.

FARMACIA Y DROGUERIA
LA AMERICANA
GALIANO Y SANJA
ABIERTA TODA LA NOCHE
LOS SABADOS
Teléfonos: A-6171, 6172, 6173

EL ARTE EDITORIAL EN ESPAÑA

ENCICLOPEDIA UNIVERSAL ILUSTRADA EUROPEO AMERICANA.—Tomos XLII y XLIII.—Barcelona: Hijos de J. Espasa, editores, calle de las Cortes, 579 y 581.

una verdad axiomática que el grado de civilización de un país puede medirse por el factor cultural que representa la producción editorial del mismo, en cantidad y calidad. Mucho es lo avanzado en España en estos últimos años en el indicado sentido; sin embargo, quedaba por hacer la obra definitiva que llegará a alcanzar para las artes editoriales españolas el galardón que representa para las de los respectivos países que las poseen, la publicación de obras de carácter enciclopédico completas y que puedan ostentar dignamente el indicado título. Algunas tentativas se habían llevado a cabo en la publicación de obras enciclopédicas españolas, pero aunque reconociendo que tales empresas fueron informadas por el más noble y loable de los propósitos, hemos de confesar que, por causas que no hemos de analizar ahora, no lograron alcanzar de mucho el objetivo propuesto. Al fin, la **Enciclopedia Espasa** que viene publicando la casa Hijos de J. Espasa, ha venido a llenar este vacío lamentable que venía notándose en la producción editorial de nuestro país, para que pudiera parangonarse la misma con la de los países más adelantados en la senda de la cultura.

Nos han sugerido las anteriores consideraciones los dos tomos últimamente publicados, XLII y XLIII de la **Enciclopedia Espasa**, que acaban de llegar a nuestro poder, los cuales vienen a confirmarnos en nuestra crencia de que esta publicación no sólo está muy por encima de cuanto se había editado en España en obras de su índole, sinó que compite ventajosamente con las extranjeras de universal renombre, a las cuales hasta la fecha habíamos tenido que recurrir forzosamente.

Los tomos que nos ocupan contienen artículos de gran atractivo, tratados en forma que nada puede echar de menos el más conocedor de las respectivas materias: **París; Pavía; Párroco; Pecado; Patria; Pascal; Pasión; Pasteur; Paz; Peletería; Pelícano; Pelo; Pera; Pereda; Pérez de Moltalván; Pérez Galdós; Pérez Lugín; Pérez Olivares; Pérez del Pulgar; Periódico; Perla; Perro; Persia,** etc; abundando en gran manera los mapas, grabados, láminas en negro y en colores y todo cuanto puede pedirse según las más modernas normas pedagógicas. Las relevantes cualidades que adornan la **Enciclopedia Espasa** quedan patentizadas en todos y cada uno de los artículos mencionados.

Los señores Hijos de J. Espasa están llevando a cabo una obra definitiva que es timbre de gloria para la cultura española, y que contribuirá en gran manera a la elevación del nivel intelectual de los países donde se habla español.

MAÑANA IRA A LA UNIVERSIDAD EL SEÑOR PRESIDENTE

Ha sido invitado por los alumnos para asistir a un acto que allí celebrarán en el aula magna

El Secretario de Instrucción pública informó ayer en Palacio a los reporters que mañana, sábado a las diez de la mañana, asistirá el Sr. Presidente a la clausura del cursillo de perfeccionamiento de maestros en la Escuela de Artes y Oficios; y que por la tarde irá a la Universidad, invitado por los estudiantes a un acto que se celebrará a las tres en el Aula Magna.

LEYES SANCIONADAS

Han sido sancionadas las leyes sobre creación del cargo de Inspector General de 2da. Enseñanza y concesión de una pensión de $6.000 anuales a la Sra. Isabela Aguero, Vda. del Dr. Angel C. Betancourt, presidente que fué del Tribunal Supremo.

UNA ESTATUA A MARTI

El representante Sr. Germán López visitó ayer al Secretario de la Presidencia para cambiar impresiones sobre la inauguración el año entrante de una estatua al Apóstol Martí en Riverside Drive, New York.

IDENTIFICACION

El Gabinete de Identificación ha informado que el soldado Manuel del Pino Ruiz ha extinguido condenas en las cárceles de la Habana y Cárdenas por hurto y estafa, bajo los nombres de Diego del Pino Ruiz, Diego del Pino Roig, Diego Espino Roig y José Manuel Ruiz Espino.

INMIGRACION ITALIANA

La Asociación Nacional de Horticultura se ha dirigido al Secretario de Gobernación interesándose por el fomento de la inmigración italiana.

ACADEMIAS DE BAILE

En breve se facilitará a la prensa en la Secretaría de Gobernación el reglamento aprobado para su funcionamiento de las academias de baile, y por el cual se prohibe la asistencia de menores de edad a dichos centros.

OTRO REGLAMENTO

Muy en breve rendirá el Letrado de Gobernación un importante informe sobre reglamentación del servicio de criados en las residencias particulares.

RECIBIDOS POR EL PRESIDENTE

Ayer fueron recibidas por el Sr. Presidente las siguientes personas:

Secretario de Justicia, Jefe del Ejército, Jefe de la Policía, senador Cuéllar, Presidente del Senado, Sr. Enrique Recio, Dr. Manuel Capestany, Sr. Carmelo Urquiaga, Sr. Agustín Gronlier, Dr. Juan Espinosa, Dr. Santiago Claret, Subsecretario de Justicia, Sr. Félix Ayón, Sr. Ismael Martínez, Sr. Manuel Hartman, Sr. José Izquierdo Julián, Capitán Emilio San Pedro, Dr. Octavio Barrero, Sr. Amado Finalés, Dr. Juan Rodríguez Ramírez, Sr. Aquilino Lombard, Sr. Luis Vialón.

INVITADOS A ALMORZAR

Ayer almorzaron con el Sr. Presidente el Dr. Viriato Gutiérrez y los señores Ricardo Campos, Manuel Hernández Leal y Rogelio Alfert.

AUDIENCIAS PARA HOY

Tienen concedida audiencia para hoy, viernes, el Sr. Amado Sigarreta, en representación del administrador de la United Fruit Co; los señores Rubén J. Montero, Leandro González Vélez, Ernesto Collado, Emilio Bacardí; el Presidente de la Asociación de Dependientes con una comisión de la Directiva; Dr. José I. de la Torre, Sr. Carlos Garrido; Sr. Aurelio Portuondo con Mr. Cummins; Dr. Philip K. C. Tvau, ministro de China.

MOLIENDO

Han comenzado a moler los centrales "Orozco", en Cabañas; "Constancia", en Encrucijada; y "Ramona", en Rancho Veloz.

El Tratado Comercial con España

El Departamento de Expansión Comercial de la Asociación de Comerciantes de la Habana está reuniendo antecedentes sobre los trabajos que se realizan actualmente en España para la concertación de un Tratado de Comercio con Cuba, y entre estas informaciones figura la siguiente, que ha sido publicada en "El Conservero Español", órgano oficial de la Federación de Asociaciones conserveras:

"EL TRATADO DE COMERCIO EN CUBA.—Hemos asistido sin mediar en la discusión, a la publicación de muchos artículos en pro y en contra de este tratado de comercio.

El secretario de la Federación, en forma breve y precisa ha consignado lo que afecta a las conservas vegetales, como asesor de este grupo, en el Consejo de la Economía Nacional.

No iremos a repetir punto por punto lo que abarcaba aquel informe; pero sí debemos hacer constar que:

Cuba se halla en condiciones de que nuestro Gobierno le otorgue cuantas concesiones se hagan a cualquier otro país.

Por nuestra mente pasa un recuerdo algo impreciso por lo lejano, pero si no nos es infiel la memoria en una reunión magna que se celebró hace ya muchos años en Haro con un motivo parecido o igual al que ahora nos ocupa, había en el escenario un cuadro grande que representaba una caja rotulada: "Habana", encima se hallaba sentada una figura que representaba a la Tabacalera, que con su peso aplastaba la caja y de este aplastamiento rodaban por el suelo botells de vinos, latas de conservas, cebollas, etc.

La idea de lo que acontecía entonces estaba cabal y limpiamente concebida, en la actualidad habría que añadirle otra figura.

Entonces una sola pesaba mucho porque representaba intereses cuantiosos, ahora son dos iguales en poder y pesarán mucho más. Mientras tanto, la parte opuesta, en algunos sectores, pelean sueltos sus componentes y sería del caso pensar si conviene o no unificar la acción."

EL SEÑOR GARCIA ACILU, MINISTRO PLENIPOTENCIARIO EN REPRESENTACION DE ESPAÑA EN CENTROAMERICA, FUE ENTREVISTADO POR UNO DE NUESTROS REDACTORES

Es esta la quinta vez que visita la América Española representando en ella dignamente a la Madre Patria, don Manuel García de Acilu, encanecido en el servicio diplomático y cuyo trato afable obliga en su favor, al efecto y simpatías de cuantos lo conocen.

De paso por la Habana estuvo entre nosotros cuatro días escasos. Se dirige, como Ministro Plenipotenciario a Guatemala, Costa Rica, Nicaragua, El Salvador y Honduras. En esos Países centroamericanos desempeñará el cargo que le ha sido encomendado por el Gobierno de S. M. Católica, con el acierto y la idoneidad que corresponden a su claro talento, a su ilustración y patriotismo.

S. E. el señor Ministro de España en Centro América aparece posando para el DIARIO, en compañía de su bella hija Emilia, en el muelle de San Francisco, momentos antes de partir para Guatemala.

Le acompaña una linda y graciosa señorita, joven y elegante: su hija Emilia, en quien se adunan la gentileza y la sencillez.

Momentos antes, una hora a lo sumo, de tomar el vapor "Zacapa" que ya en estos momentos conduce al señor García Acilu hacia las Repúblicas hermanas, tuvimos el gusto de saludarle a nombre del DIARIO DE LA MARINA y charlar breves instantes.

Nos recibió con exquisita cortesanía, y apenas supo que íbamos a verle en representación de este periódico, nos dijo, sin permitirnos siquiera seguir adelante, que había tenido el gusto de visitar nuestra casa y que la recorrió toda; desde la redacción a los talleres en la grata compañía de un caballero tan cumplido como el señor Ministro de España, don Alfredo de Mariátegui.

Al elogio entusiasta que hizo de los departamentos del DIARIO, unió otro en extremo halagador para nuestras informaciones de España "servicio—dijo—de tanta actualidad y de tal amplitud que leyéndolo, parece el de cualquier periódico que se editase en el mismísimo Madrid".

—Se ve —continó diciendo el señor García Acilu—que el DIARIO cuida con un celo que mucho le honra, de todas aquellas cosas que ocurren en España; que por otra parte realiza una labor insuperable y hermosa en provecho de mi Patria, a la que sirve así con lealtad y altitud de miras. Su periódico, no me era desconocido: no puede serlo a ninguna persona que se interese por la suerte de España, en América y por la suerte de América, en España.

—¿Lleva usted mucho tiempo en la carrera diplomática, señor García Acilu?

—Cerca de treinta años. He sido Secretario de Legaciones, Ministro Consejero en las Embajadas de Londres, Bélgica y Berlín. He recorrido toda la América Española. Pasé últimamente tres años en Uruguay. Ahora voy a Centro América.

—Es la primera vez que viene a la Habana?

—Puede decirse que es la primera vez, puesto que en este viaje es cuando la he visitado a mi entero sabor. No tengo el propósito de halagar su orgullo ciudadano más rindiendo culto a la sinceridad que me caracteriza, puede creerme que llevo de la Habana una gratísima impresión.

—¿Le parece bien?

—Pueden ustedes envanecerse de poseer una de las más hermosas ciudades de la América.

— El señor Ministro saca el reloj, impaciente. Son las doce y media; no ha almorzado aun y a la una y media ha de estar en el muelle de San Francisca. Sin embargo añade:

—Estuve en los alrededores de la Habana y admiré maravillado sus repartos que no tienen igual en el extranjero. Fuí a los Clubs a jugar el golf, del que soy un amateur incorregible: El Yacht, el Conutry, el Vedado Tennis, el Jockey son un encanto. No los hay mejores en parte alguna. Puedo afirmarlo.

—¿En cuál de los países de Centro América residirá usted fijamente?

—En Guatemala. Desde allí continuaré como hasta el presente trabajando con el mismo entusiasmo y el mismo interés por estrechar, no ya las relaciones espirituales, que esas se están consolidando con mayor fuerza cada día, sino las materiales, por virtud de convenios de comercio, necesarios para España y América.

Ya de pié, después de su expresivo apretón de manos, nos habló de los progresos que está realizando España a pasos agigantados, y de la obra patriótica del señor Ministro de Estado, joven, culto y talentoso: el señor Yanguas, interesado extraordinariamente en todo lo relativo a la Madre Patria y la América Española.

A despedir al señor Ministro acudió al muelle de San Francisco, nuestro estimado y distinguido amigo señor Emilio Martínez Varela, caballeroso y muy diligente Cónsul de Guatemala en la Habana, a quien debemos la oportunidad de haber celebrado la anterior entrevista con el señor García de Acilu.

ELECCIONES EN LA JUNTA DE INSPECTORES

Reunida ayer la Junta de Inspectores de la Universidad, con la asistencia de los señores doctores Rensoli; Albertini; García Cañizares; Govantes; Espinosa; Font Sterling, bajo la presidencia del doctor Néstor G. Mendoza, y de Secretario el doctor Santiago Gutiérrez de Celis, tomó, entre otros acuerdos, los siguientes:

Dirigir atenta comunicación al señor Rector de la Universidad de la Habana, participándole haberse constituido la Junta, resultando electo Presidente el doctor Néstor G. Mendoza, y Secretario el doctor Santiago Gutiérrez de Celis.

Igualmente acordó la Junta dirigir también comunicación al señor Rector de la Universidad de la Habana, rogándole que a la mayor brevedad posible remita a la Junta una relación de todos los Profesores o Catedráticos de la Universidad, en ejercicio, con indicación de la fecha de sus nombramientos, y modo o forma por el que obtuvieron sus cátedras, es decir, si por oposición o por nombramiento, junto con una lista de las cátedras actualmente vacantes en dicha Institución, e indicación de las que se hayan sacado a oposición.

OPINION DEL MINISTRO DE ESTADO DE MEXICO ACERCA DE LA RESTRICCION INMIGRATORIA

MEXICO, enero 14. (U. P.)—En una entrevista celebrada hoy con el corresponsal de la United Press, el Ministro de Relaciones Exteriores de México, Sr. Aaron Saenz, habló de la reacción mexicana contra la propuesta ley de restricción inmigratoria presentada a la Cámara por el representante norteamericano Bacon, de Nueva York.

"La cuota inmigratoria norteamericana es equivalente a la ley mexicana contra la posesión extranjera de territorio nacional, puesto que aquélla regulariza la adquisición de propiedad norteamericana por los extranjeros sencillamente con no permitirles la entrada en el país."

Cuando se le recordó que había en los Estados Unidos más mexicanos que inmigrantes de cualquier otra nacionalidad, el Ministro Saenz observó: "Hay también más norteamericanos en México que extranjeros de cualquier otra nacionalidad."

DEPARTAMENTO DE OBSEQUIOS DEL "DIARIO"

ESTA FETA

Iniciamos hoy esta Sección para contestar todas aquellas consultas que se nos hagan con motivo de los obsequios que ofrece el DIARIO DE LA MARINA en el presente año de 1926.

También dejaremos aquí anotados aquellos envios que nos llegan sin la dirección del remitente, por lo que conviene lean a diario los interesados en nuestros obsequios, esta sección.

RAFAEL GARCIA.—Habana.

Usted entiende que no debe limitarse la fecha de salida, o sea el 30 de Junio, para los que resulten agraciados con los viajes a España o Francia. Nosotros entendemos que verificándose el sorteo el día 13, damos tiempo suficiente para preparar todo lo relativo al viaje. Si fuera esa sola sugestión la que se nos hace, probablemente no habría inconveniente en modificar nuestro plan; pero se nos ha indicado entre otras cosas las siguientes: que caso de obtener el pasaje de primera se le cambie por dos de tercera; que en vez de pasaje de primera se le dé uno de segunda y mayor cantidad en efectivo; que se le cambie el viaje de España por los Estados Unidos; que prefieren ir por vía de Nueva York, etc etc etc. Usted dirá si es posible acceder a todas esas peticiones.

ANTONIO L.—Café Aguilera, Santiago de Cuba.

Como los vales deben llevar el nombre del interesado, no se hace posible remitirle el suyo. Esperamos nos lo aclare.

LA NUEVA CARMELA.—Matanzas.

LA OPERA, Cienfuegos. Tampoco envían sus nombres para la remisión de los vales numerados.

ADOLFO SUAREZ.—Maceo No. 20

No consigna la ciudad.

CUPONES ENVIADOS SIN DIRECCION

Altagracia Sollet de G. Ríos.
Manuel Rivero.
Pedro Valdés.

DOS HERIDOS DE GRAVEDAD AYER EN UNA REYERTA

A un artista le robaron ayer del escenario de Payret, joyas que aprecia en unos 125 pesos

El doctor Chappoten, asistió en el Segundo Centro de Socorro a dos individuos de la raza de color, gravemente heridos.

Nómbranse éstos, Luis Toca Morales, de la Habana, de veintidós años de edad y vecino de Flores, 2, que presentaba una herida incisa en la región supra clavicular izquierda, y Derecto Quiñones Morales, de San José de las Lajas, de veintiún años de edad y vecino de Luisa Quijano, 28, en Marianao, que fué asistido de dos heridas de proyectil de arma de fuego en la región carotidea posterior y otra herida incisa en el cuello, lado izquierdo. El estado de ambos es de bastante gravedad.

Declararon estos individuos ante el doctor Pablo Gómez de la Maza, de guardia anoche en unión del secretario señor Chaple y del oficial señor J. Valdés Gómez, que pasaban por la calle de San Nicolás, en dirección a Reina y, al llegar a la esquina de Virtudes, tres individuos, uno armado con un cuchillo, otro con un estilete y otro con un revólver, les atacaron hacéndoles dos disparos y agrediéndoles, dándose a la fuga después.

Aseguraron no conocer a los que les agredieron.

El vigilante 251 M. Calvo, ocupó en el lugar en que se desarrollaron los hechos un revólver y un cuchillo, y notando que había huellas de sangre en la calle, siguió dichas huellas y, en la casa Manrique 46, detrás de la puerta de entrada, encontró un estilete y un charco de sangre a la entrada.

Los heridos declararon que ninguno de ellos habían estado en dicho lugar, lo que hace suponer que alguno de los agresores haya resultado herido y se refugiara en dicha casa un momento, arrojando allí el estilete.

Aun cuando los heridos declaran no conocer a sus agresores, supone la policía que se trata de una reyerta por rivalidades, bien entre dos cabildos de ñáñigos o por cuestiones familiares; y que aun cuando los heridos saben quiénes los hirieron, no quieren declararlo para poder vengarse después.

EL AMIGO EN VEZ DE ESCRIBIR SE LLEVO EL DINERO DE LA CAJA

Gerónimo Acosta Acosta, de la Habana, de treinta y cuatro años de edad, dueño de un rastro situado en Salud, 19, denunció a la policía que le habían robado de la caja de caudales que tiene en la sala debajo del buró, setecientos pesos.

Expuso el denunciante que anoche fué a comer y dejó la caja cerrada. Con él y sus familiares estaba un individuo que visita mucho su casa nombrado Gumersindo Bulnes Alfaro, de dieciocho años de edad y vecino de Salud, 15. Este le dijo que iba a la sala a escribir una carta y él le dejó ir. Al acabar de comer fué a la sala y vió que allí no estaba Gumersindo, notando la falta de los setecientos pesos.

Gumersindo fué detenido y remitido al Vivac, por orden del juez de guardia, doctor Gómez de la Maza.

EN EL ESCENARIO LE HURTARON LAS PRENDAS

Denunció en la Sección de Expertos Francisco Pérez Sigres, español, de cuarenta y tres años de edad, artista y vecino del hotel Las Columnas, que dejó en el escenario del Teatro Payret, sobre una silla, el saco con varias prendas, el reloj y un relicario con cinco brillantes y se los sustrajeron.

Se considera perjudicado en ciento veinticinco pesos.

DETENIDOS

Los vigilantes a las órdenes del teniente Miguel Angel Rodríguez, 253 y 619, arrestaron ayer a Antonio Vega Fernández, español, de veinticinco años de edad, en 23 e I, ocupándole objetos cuya procedencia no pudo justificar.

Ingresó en el Vivac.

Citación a los Estudiantes

Se cita por este medio a todos los estudiantes universitarios para la Asamblea General que se efectuará mañana, sábado, a las 9 y media de la mañana, a la que concurrirá el Honorable Sr. Presidente de la República que les dirigirá la palabra a nuestros compañeros.

Alberto Gálvez Alum, Pte. Odontología; José Luis G. Estefani, Pte. Letras y Ciencias; Juan Fco. Chalons, Pte. Derecho; Prisciliano Espinosa, Pte. Farmacia; Salvador Romani, Pte. Medicina.

Ocurrencias en el Interior

En la Secretaría de Gobernación se recibieron ayer noticias de los siguientes sucesos:

—En Cienfuegos fué detenido por apuntador de rifas prohibidas Pedro Monzón Peña, natural de Trinidad, de 53 años de edad, carpintero y vecino de Castillo 8.

—Entre los kilómetros 32 y 33 de la carretera de la Habana a Batabanó fué herido por disparo de arma de fuego el ciudadano Zacarías Baños Martínez, siendo detenidos como presuntos autores del hecho José Menéndez Alvarez y Luis Arnautó Menéndez, que viajaban en el automóvil número 12,147 de la matrícula de la Habana.

—En las cercanías de la colonia "Santiago", barrio de Buenavista, término de Santa Clara, fué hallado el cadáver de un individuo de la raza negra que presentaba varias heridas de arma de fuego. Supónese que se trata de un asesinato y que la víctima es un sujeto nombrado Hilario Rodríguez.

DE DIA EN DIA

Cuba país ideal para el estudiante—La tarifa de los automóviles de plaza.

—No hago más que acordarme de mi pobre hija— nos decía ayer un amigo, comentando la anormalidad de la temperatura— ¡Qué frío estará pasando! La tengo en un lugar de los Estados Unidos donde, según he leído, el termómetro ha marcado en estos días veinte grados centígrados bajo cero.

No quisimos decirle nada al cariacontecido papá, por no aumentar su inquietud, pero nos dimos a pensar, que, gracias a esa ideica suya de mandar la niña cerca del Canadá, a estas horas esté limitado a ser padre de una señorita helada.

En realidad siempre hemos creído que aquellos que mandan a estudiar sus hijos al Norte, cometen un gran error no siendo que quieran especializarlos en el manejo de los patines. El cuerpo, con tales temperaturas, no pide otra clase de estudios, y conste que sabemos que también se aprende a bailar, pero también es cierto que esa no es una rama apreciable del saber humano. Siquiera patinando se aprende a caer con dignidad, que es algo útil con el transcurso del tiempo.

Por el contrario, la época de los estudios es en Cuba deliciosa.

De manera que lo lógico sería mandar los muchachos a los Estados Unidos a no estudiar, es decir, mandarlos en la época en que no tienen que hacerlo, si es que se quiere—y se puede— proporcionarles salud con temporadas en otro clima.

Después de todo, si se logra que puedan resistir media docena de inviernos de esos en que hay que calentar el agua para beberla y salen flechas cuando se estornuda, se corre el riesgo de que la influencia del medio ambiente haga de los muchachos unos frescos.

Esto se terminará, desde luego, el día que los millonarios americanos se den cuenta y comiencen a mandar a Cuba sus hijos a estudiar sin el engorro de tener que colocar un calentador eléctrico en los piés, una botellita de agua caliente en cada mano y una funda en las narices o bien ponerles el cuarto de estudio dentro de la caseta de un baño ruso.

Entonces comenzará la beneficiosa moda de que hagan sus estudios al calor natural del hogar, con la ventaja de que en el hogar no hay whiskey ni la necesidad imperiosa de tomarlo.

La razzia contra los chauffeurs de automóviles de plaza, tal vez justificada por algunas infracciones, ha traido una consecuencia tan inesperada como sensible: la regresión a la tarifa acordada cuando las vacas gordas.

Esta tarifa a tono con aquella época de abundancia, fué suprimida por los propios chauffeurs, comprendiendo que no estaba la Magdalena para tafetanes. Y fueron así librando la subsistencia. Ahora han interpretado que se les obliga a aplicar la tarifa oficialmente en vigor, aunque ellos deseen seguir cobrando precios inferiores.

No creemos que tal sea el propósito de las autoridades y esperamos una aclaración en tal sentido. De no hacerse así, entre esto y aquella disposición de Cancio prohibiendo la importación de oro acuñado en el territorio nacional, podríamos sentar fama de ser un pueblo que no anda bien de la cabeza.

La Federación Farmaceútica de Cuba y el Señor Alcalde Municipal

Ayer a la una de la tarde fué recibida por el señor José María de la Cuesta y Cárdenas, la "Federación Farmacéutica de Cuba", presidida por el doctor Alfredo Figueroa y Martí, integrada por los señores Idolomiro Boix, Leonardo Tariche, Rafael Sánchez Tur, José Macías, Anselmo Figueroa Gómez y otros.

El doctor Figueroa, en su carácter de Presidente de la Federación expuso al Alcalde el sentir de los farmacéuticos y propietarios de boticas de este municipio, que ni por la legislación de Farmacia, ni por la Ley del Impuesto se les ha cobrado en ningún tiempo la llamada Patente de Alcoholes, que ahora se les quiere hacer pagar y suplicaban al señor Alcalde suspendiese la cobranza de ese Impuesto hasta tanto el Ayuntamiento resuelva el recurso de reforma que le ha establecido la Federación.

El señor Alcalde contestó, manifestando que él siempre fué admirador de la profesión de Farmacia que presta decidido concurso para mantener la salud en la Ciudad de la Habana y por la que siempre se ha preocupado, y que con respecto al Impuesto de Alcoholes lo había encontrado cuando se hizo cargo de la Alcaldía; pero que estimó las razones que tienen los Farmacéuticos para pedir que no se les cobrase, y en su consecuencia dirigirá un mensaje al Ayuntamiento para que resuelva en justicia el recurso que ha presentado la "Federación Farmacéutica de Cuba" y suspenderá hasta tanto lo que se le pide.

Las palabras del Alcalde fueron muy bien recibidas.

Departieron un gran rato amistosamente sobre distintos asuntos, y se despidieron del señor Cuesta, satisfechos por la buena acogida que les dispensó.

Después la comisión se trasladó a la Oficina para informar por teléfono a todos los Federados del buen resultado de la visita al Alcalde de la Habana.

La Federación se reunirá el próximo domingo diez y siete a las dos de la tarde, para tomar acuerdos pertinentes.

NUEVA DIRECTIVA DEL CIRCULO MEDICO

Con inusitado entusiasmo, animada por la singular cordialidad que resplandece siempre en cuantos actos se realizan en el Círculo Médico de Cuba, celebróse anoche la elección de nueva Junta Directiva.

Se habían predispuesto cinco candidaturas, prestigiadas todas por el nombre—allí patriarcal, por lo bienquisto para cuantos son asociados—del Dr. Francisco M. Fernández que ¡naturalmente! fué reelecto por la totalidad de los votos emitidos, menos uno: el suyo.

Con él, obtuvieron también elocuente unanimidad, los Sres. Dres. Luis P. Romaguera y Miguel A. Brauly para Vicetesorero y Vicesecretario, respectivamente.

Para cubrir 6 vacantes fueron electos Vocales los Dres. Ricardo Machín, José Bisbé, Gabriel Casuso, Antonio Barrera, Juan Blanco Herrera, resultando empatados los Dres. Eugenio Torroella y Roberto F. Tiant, dándole la suerte plaza en la nueva Directiva—mediante sorteo efectuado tras el escrutinio—al Dr. Torroella.

Cuando terminado el escrutinio fué proclamada la candidatura triunfante la ovación al Dr. "Panchito" María Fernández fué de las que hacen época.

Y el cock-tail, según fórmula hiper-alquimista-biológica del Dr. Alfredo Comas, escanciado jubilosamente por todos, también.

ANUNCIESE Y SUSCRIBASE AL DIARIO DE LA MARINA

INSTRUCCIONES QUE DEBEN CONOCER LOS INTERESADOS EN NUESTROS VIAJES A ESPAÑA O FRANCIA

Para el rápido cange y remisión de los vales numerados, es conveniente (no imprescindible) que los cupones que se envían por correo, vengan en cantidad no menor de 50 en cada paquete o carta.

Los cupones deben separarse de diez en diez, unidos por presilla u otra manera cualesquiera, para hacer más fácil la contabilidad.

En envío del "sello" para el franqueo de los vales numerados que remite nuestra oficina, es imprescindible. Por lo tanto, no tendrán derecho a reclamación los que no cumplan con este requisito.

La dirección del remitente debe venir escrita lo más clara posible, para evitar confusiones en el Correo y dificultades a la hora de identificar a los que resulten agraciados con nuestros viajes.

Economice su trabajo y el nuestro. En lugar de escribir cartas acompañando los cupones, llene el cuadro que insertamos al final, uniendo al mismo el sello en el lugar indicado y de ese modo recibirá más rápido los vales numerados.

Departamento de Obsequios.
DIARIO DE LA MARINA
[SELLO]
Adjunto remito.....cupones.
(Nombre) .....
(Dirección) .....
(Ciudad) .....

Este cuadro se publicará una vez a la semana para que pueda ser utilizado por los interesados.

M.E.C.D. 2016

EDICION DE LA TARDE
Servicio Radiotelegráfico

DIARIO DE LA MARINA

EDICION DE LA TARDE
ULTIMAS NOTICIAS

AÑO XCIV.—NUM. 10 El periódico más antiguo de Cuba LA HABANA, VIERNES 15 DE ENERO DE 1926.—SANTOS PABLO, MACARIO Y MAXIMO Acogido a la franquicia postal 6 PAGINAS.—5 CENTAVOS

CARTAS DE BUENOS AIRES

Especial para el DIARIO DE LA MARINA. Por Manuel García Hernández.

EL VENENO

Buenos Aires se sigue intoxicando. Pareciera una población que necesita el veneno para esconder sus penas.

El tráfico de cocaína— alcaloide que tiene más preferencia entre la clientela— se hace con toda villanía. Ya cae la dama desorientada que ha marchitado en plena juventud sus ilusiones; ya es una piltrafa el adolescente que se deja vencer por el halago del dorado Paraíso.

Lo cierto es que Buenos Aires consume veneno.

Hoy ha sido víctima una mujer de la vida lijera. Al ser rechazada por el novio, se ha lanzado desde un quinto piso sobre la calzada. Su cráneo se hizo añicos, como si fuera la cabeza de una de esas muñecas de porcelana...

No tenía veinte años. Ha muerto en un estado inconsciente, casi de idiotez.

Era ya una muerta antes de arrojarse desde el balcón.

¿Qué piensan los gobiernos de estas miserias?

Así se ha apagado una vida en flor. Así se ha destrozado una existencia.

A veces vemos pasar por estas calles a seres que llevan el estigma de este vicio. En los cabaret, en el teatro, en el hipódromo, surgen estas figuras de muñecos de cera que exhiben en los ojos la muerte prematura.

La ciudad que pide placer consume cocaína. Buenos Aires es hoy una célula viciosa. La juventud se entrega al tóxico, por que ha vivido apurada en la urbe que pide veneno.

El placer excesivo ha quitado de la juventud el afán de vivir. Se recurre al veneno, único agente que es capaz de llevar al organismo el deseo de gozar en la suave inconsciencia del narcótico terrible...

¡COCAINA! La sólo pronunciación pone los nervios en punta. Está causando estragos inconmensurables. Pareciera que quien puede corregir el tráfico, se cruza de brazos.

Así como esta pobre criatura que se arrojó de un quinto piso, ¡cuántas quisieran imitarla para librarse de una vez de las garras diabólicas!

No hace mucho conversaba yo con un farmacéutico amigo, cuando interrumpió nuestro coloquio la visita de una mujer hermosa. Llamóla ésta aparte al boticario; le habló en voz baja...

—No puedo venderla sin receta de médico...

—Pero, señor, yo le pago lo que me pida. Se lo pido por favor, señor!... Tenga compasión de mí!

La mujer lloraba. Sus hermosos ojos estaban hundidos y su boca tenía un dejo de amargura muy pronunciado.

—Haga de mí lo que quiera, pero démela, señor...

Hablaba con desesperación y terminó por abrazarse al farmacéutico. Este terminó por venderle la cocaína. La mujer tomó la droga en la mano y allí mismo, en nuestra presencia, hizo uso de ella. Se sintió satisfecha y le besó la mano al que le hacía un mal por hacerle un bien.

—Ya lo ha visto, usted! De estas escenas las tenemos a menudo. ¿Qué vamos a hacer nosotros?...

EL PROBLEMA DE ESPAÑA EN MARRUECOS

NOTICIAS DE MADRID DEL 21 DE DICIEMBRE

EL CONSULADO DE UXDA

Melilla.—Ha llegado a esta plaza el agente consular de España en Uxda don Francisco Limiñana.

En breve saldrá para substituirlo accidentalmente en ese destino don Emilio Tubau, que desempeñó hasta ahora el de asesor civil de la Comandancia general de esta zona.

HERIDOS EN ACTOS DE SERVICIO

En actos del servicio resultaron heridos los soldados: de Artillería, Francisco Martínez y Manuel López Martínez; del Tercio, Antonio Ortiz; de Cazadores de Africa, Joaquín Salvatierra y Juan Arias Rodríguez, y del Tercio, José Puig, Francisco González, Manuel Orge, Juan Iglesia y Manuel Sánchez.

El sargento de Intendencia Antonio Plasencia se cayó en el campamento de Tafersit del caballo que montaba y se produjo heridas.

En Dar Drius falleció de enfermedad común el soldado de Badajoz Luis Camps.

MAL TIEMPO

Melilla.—Hoy llegó el vapor correo, que trajo la correspondencia de dos días y una expedición de reclutas.

Continúa el mal estado del tiempo, y los "hidros" no salieron. Los aparatos terrestres volaron sobre Yebel Udia y observaron algunas guardias, aunque muy reducidas.

La correspondencia que traía el vapor "Villarreal", procedente de Axdir, hubo de ser desembarcada en Cala Tramontana y traída a Melilla en automóvil, debido al mal estado del mar.

SIN NOVEDAD

Las emboscadas de la pasada noche en las inmediaciones de Tizi Dris y el frente de Beni-Said se llevaron a cabo sin novedad alguna.

Se llevó convoy de víveres a las posiciones de Tizi Aza, sin contratiempo.

DESARME

Continúa el desarme de la cabila de Beni-Said. Se han recogido más de mil fusiles.

En breve comenzará el desarme de Beni-Tuzin.

A ALHUCEMAS

La primera bandera del Tercio que manda el comandante Pueyo partirá la próxima semana para Alhucemas, con objeto de relevar a la segunda y tercera banderas.

LAS FAMILIAS DE LOS REBELDES SOMETIDOS

Melilla.—Procedente de Chafarinas ha llegado el cañonero "Castelas", trayendo a bordo sesenta y cuatro moras y once moros que hallábanse detenidos hace tiempo en dicha isla con motivo de haberse marchado al campo rebelde sus padres y maridos.

Todos pertenecen a Beni-Said.

LA SITUACION POLITICA

Tetuán.—La sumisión al Maizén de los 26 aduares de Ahl Xerif con un total de 2.000 familias es un fundamento del optimismo que reina en los altos centros respecto a la marcha de la acción política.

Paulatinamente se va desmoronando el bloque rebelde, y solamente aguardan los indígenas la ocasión de poderse librar de las fuertidas que Abd-el-Krim mantiene en el interior de las tribus para forzarlas a sostenerse fieles a su causa.

Con esta sumisión queda cubierto el frente comprendido entre Rapta y el Lucus y mejorada la comunicación con el sector de Alcázar en el límite de ambos Protectorados.

En estos actos se cumplen las condiciones impuestas por el Gobierno respecto a la entrega de armas y municiones, que ha formado ahora un copioso arsenal de fusiles, ametralladoras y granadas de mano.

"RAZZIA"

En la Oficina de Intervención del Haus se tuvo conocimiento del paso de un convoy enemigo y se estableció una emboscada.

Como no apareciera aquél, los emboscados hicieron una incursión a un aduar rebelde y "razziaron" el ganado e hicieron prisionero a un indígena con armamento.

EL CORREO

Ceuta.—Después de cuatro días de levante amainó por fin el temporal y ha llegado el vapor correo de España, trayendo correspondencia de tres días y multitud de viajeros.

Se esperaba con ansiedad la Prensa de Madrid.

LLEGADA DE RECLUTAS

En los vapores de la Trasmediterránea "A. Cola" y "Hespérides" llegaron expediciones de reclutas de Algeciras con diversos destinos, formando un total de mil doscientos hombres.

A pesar de la pertinaz lluvia que dificultó el recibimiento, éste fué muy cariñoso.

A bordo del vapor "España número 5", marcharon a Alhucemas tres escuadrones que constituyen el tabor de Caballería del grupo de Regulares de Ceuta, a incorporarse a la Plana Mayor. Manda el tabor el comandante de Caballería Alejandro Utrilla, y los escuadrones los capitanes Singler, Vigil y el teniente Lafita.

LOS INTERESES DE LAS COLONIAS AFRICANAS

Ceuta.—Ha llegado el delegado general de los Centros Hispanomarroquíes, señor Corbella, para informar sobre la nueva tarifa que será aplicada a las mercancías de importación, como también para gestionar en Tetuán que se dé cabida en el pabellón marroquí de la Exposición de Sevilla a los productos de Fernando Poo, Muni, Río de Oro, etc., en vista de la importancia que tiene la propagación de los géneros de esas colonias para el desarrollo de su agricultura e industria.

Confía en que, aparte de esta gestión, el Gabinete de Marruecos del Gobierno español atenderá a esta necesidad con otras iniciativas eficaces.

NOTICIAS OFICIALES

El sábado facilitaron las siguientes:

"Sin novedad en la zona del Protectorado".

ZONA FRANCESA

MUERTOS Y HERIDOS EN UNA REYERTA

PARIS. — Telegrafían de Rabat al "Matin" que, al intervenir en una riña surgida entre indígenas en el zoco de Talsint (Marruecos oriental), ha sido muerto a tiros un oficial del servicio de Inforr-

(Pasa a la CUARTA)

SE REUNIERON ESTA MAÑANA, EN PARIS, LOS DELEGADOS FRANCESES Y ALEMANES, PARA NEGOCIAR UN "MODUS VIVENDI"

La Comisión de Hacienda de la Cámara francesa ha rechazado el impuesto sobre los pagos de M. Doumer

LA CURA DE LA TUBERCULOSIS CUTANEA

La huelga de los mineros americanos de la antracita no parece cercana a su fin

SERVICIO RADIOTELEGRAFICO DEL "DIARIO DE LA MARINA"

PARIS, Enero 15.—Los delegados comerciales franceses y alemanes se reunieron hoy por la mañana para fijar la pauta a seguir en las negociaciones que, para tratar de llegar a un acuerdo y modus vivendi, se abrirán la próxima semana.

La delegación alemana presentó la respuesta a la nota comercial francesa de veinte y ocho de Octubre, que motivó el viaje a Berlín de Von Tredenlenbourg, presidente de la comisión alemana.

El Gobierno francés ha desmentido que el Gobierno alemán haya tomado ciertas medidas contra las importaciones francesas de flores y las negociaciones continuarán sobre todos los puntos que habían sido objeto de discusión anteriormente.

TANTES DE LA MINORIA SE DIVIDIERON

PARIS, enero 15.—La Comisión de Finanzas de la Cámara rechazó por veinte y un votos contra cinco y trece abstenciones el proyecto del Ministro de Hacienda M. Doumer acerca de los impuestos sobre los pagos, dividiéndose los diputados del grupo "Cartel" y los representantes de la minoría, quienes se combatieron en las deliberaciones.

El Gobierno está decidido a llevar los debates ante la Cámara y el Senado y una comisión presentará el informe que permita ofrecer la más amplia explicación mañana sábado.

LA CURA RADICAL DE LA TUBERCULOSIS CUTANEA

PARIS, Enero 15.—El Dr. Auregan ha presentado ayer ante la Sociedad Francesa de Dermatología un brillante trabajo sobre un tratamiento, que asegura la curación rápida y definitiva de la tuberculosis cutánea, con experimentos realizados a través de veinte años sin fracaso alguno.

LA HUELGA DE LOS MINEROS DE LA ANTRACITA CONTINUARA

HAZLETON, enero 15.—En un discurso pronunciado ante un grupo de mineros sin trabajo, el Presidente de la Unión de Trabajadores de Minas Mr. John L. Lewis declaró que la huelga de la antracita continuaría hasta que se obtuviera un medio moderado de vivir, lo que se interpreta como una clara señal de que la lucha continuará sin esperanzas de solución.

LA RESIDENCIA DE MARY PICKFORD ESTA CUSTODIADA

HOLLYWOOD, enero 15.—Alrededor de la residencia de Mary Pickford y Douglas Fairbanks ha sido montada una guardia armada para calmar los temores de la artista que teme ser secuestrada. Fairbanks declaró ayer que no tenía temor de que pudiera ser víctima de un atentado, aunque sabía que existían nuevos planes en su contra y querían estar prevenidos.

Hace algunos meses fueron condenados dos hombres por una tentativa de secuestro contra la famosa estrella americana de la pantalla.

EL PRINCIPE GUILLERMO DE SUECIA VISITARA LOS ESTADOS UNIDOS

ESTOCOLMO, enero 15. — Un despacho enviado a Londres por un corresponsal de esta capital dice que el Príncipe Guillermo, el segundo de los hijos de los Reyes de Suecia, ha firmado un contrato para visitar a América en el próximo otoño.

PIDEN LOS MINEROS LA NACIONALIZACION DE LAS MINAS

LONDRES, Enero 15.—Los mineros ingleses han pedido a la Real Comisión que investigue el plan para la nacionalización de las minas, que se estudia desde hace algún tiempo.

ES POSIBLE QUE CARPENTIER SE ENFRENTE CON HARRY GREB

PITTSBURGH, Enero 15.—Todas las indicaciones hacen suponer que Georges Carpentier tendrá ocasión para mostrarse nuevamente ante el público de los Estados Unidos, ya que J. J. Issacson, empresario de Omaha, está realizando grandes esfuerzos por concertar una pelea entre el boxeador francés y Garry Greb, champion de peso medio, en el local de la Legión Americana.

El manager de Greb, James Mason declaró que ha recibido una oferta de Issacson, por treinta mil pesos, para celebrar el encuentro en el próximo mes de Febrero.

EL COMPAÑERO DE CHAPMAN ESPERA EL FALLO DE LOS TRIBUNALES

TAMPA, Enero 15.—El compañero del célebre bandido Gerald Chapman, quien espera el cumplimiento de su sentencia de muerte, Alberto House, se encuentra en una celda especial de la prisión del Estado, en la ciudad de Raiford, esperando también los resultados de la vista que tendrá lugar en la próxima semana con motivo de las acusaciones formuladas contra él, que es probable le produzcan una sentencia de muerte.

FALLECIO EL ACADEMICO FRANCES RENE BOYLEIVE

PARIS, Enero 15.—La Acade-

(Pasa a la plana CUATRO)

UN MESIAS POLITICO Y RELIGIOSO DE GUARDARROPIA EN LA INDIA

(Por TIBURCIO CASTAÑEDA)

A semejanza de las edades geológicas por las que ha evolucionado nuestro globo terráqueo, vamos en la India inglesa desde que allí puso su planta Vasco de Gama y luego la fué invadiendo Inglaterra, sin que nada sepamos aún hoy de la época anterior a su descubrimiento, cuatro grandes etapas políticas, a saber, 1a la sumisión completa, 2a. la explotación colonial mercantil con Hastings; 3a. la dominación militar; y 4a. la evolución autonómica con la no cooperación proclamada por Gandhi, la autonomía o Swaraj con el Parlamento de Delhi y la religiosa teosófica o de elegancia que ha proclamado la anciana Doctora teosófica Annie Besant, el 11 del corriente en Adyar, de la India, presentando al llamado Mesías, Krishnamurti, al día siguiente 12 en el Gokhale de Madras..

Al dirigirse al público el Mesías, el esperado, el ungido, según la etimología griega, dijo:

"Si vais a un templo os choca la falta de compostura de los fieles, su descuido en el vestir, su falta de espiritualidad.

Y lo que se desea es que termine pronto la función religiosa, cualquiera que ella sea, repetimos deslabazadamente algo que el Sacerdote ha dicho, sin entender ni una palabra de su sentido, ni preocuparnos de ello, sino de volver pronto a casa o a la oficina

Y ¿qué encontramos en casa? Ni limpieza, ni orden en el mobiliario, ni comodidad.

India no progresa. Parecemos medio europeos y medio indios. Si alguien pide a voces, Swaraj—autonomía— es solo porque eso vivste ante los demás, pero por dentro seguimos siendo de material extranjero.

¿Por qué permitimos, vosotros y yo, los horrores que se ven en la India y no protestamos, ni destrozamos todo el actual sistema? Porque nuestra Patria no despierta nuestro interés".

Y hay que decir que cuando la Doctora en teosofía y casi fundadora de la Doctrina teosófica se hallaba en Ommen, en Holanda, en Agosto último, profetizó, según su rase, la reaparición del Mesías en el cuerpo de Krishnamurti y que se vería rodeado de doce discípulos.

Otro de los oradores, dijo en esa reunión: El nuevo Mesías se valdrá de los afiliados a nuestra orden "La Estrella de Oriente" para que propaguemos su doctrina, y seremos sus discípulos.

Se hallaba allí presente, en Ommen, Lady Emily Lutzens, mujer del arquitecto Sir Edward Luztens que ha adquirido en Londres cierta notoriedad por haber hecho el proyecto del Cenatofio, y la cual dijo que conocía y había tratado a Krishnamudti, y añadió:

"En las varios años que hace que lo conozco, no he dudado ni por un momento en su gran destino. Lo primero en que insiste en que todos los que creamos en él hemos de constituir la aristocracia espiritual del mundo.

Os asombrará a veces, cuando le oigáis, porque habla con tanta frecuencia de la pulcritud y la elegancia en el vestir.

Las gentes creen que habla demasiado del traje y de lo pulcro y elegante que éste debe ser, cosa que se refiere al cuerpo y no al alma que es la que ha de tener pristina belleza; pero eso es porque el Maestro quiere que nuestro equipo físico sea tan atractixo y bello como el moral.

También se critica a nuestro Mesías que siempre vaya bien trajeado; pero ello sólo demuestra la paridad y su atractivo.

(Pasa a la pág. 4)

DE GUANTANAMO

(Por telégrafo)

Guantánamo, enero 14.—DIARIO.—Habana.—Ha regresado de su viaje a España, el prestigioso comerciante de esta plaza, don José Blanco, a quien acompaña su distinguida esposa.

—En España ha fallecido el antiguo vecino de esta villa don José Marino.

El Corresponsal.

La Misión de Cuba en Chile

A bordo del vapor "Essequibo", llegó esta mañana de Valparaíso, el general Fernando Freire de Andrade, que presidió la Misión enviada a Chile por nuestro Gobierno, para asistir a la toma de posesión del Presidente de aquella República, señor Estanislao Figueroa Larraín.

Acompañaba al general Freire de Andrade, el personal de la Delegación.

Sean bienvenidos.

EL GOBERNADOR DE ATLANTA AGRADECE LA HOSPITALIDAD RECIBIDA EN LA HABANA

Felicita al Secretario de Gobernación por su obra. Dice que tanto la nación como el individuo deben de actuar de acuerdo con Dios. Las fuerzas morales y espirituales deben ser las primeras de la vida.

"Departamento del Ejecutivo.
Atlanta, Ga. U. S. A.
Diciembre 31 de 1925.

Hon. Rogerio Zayas Bazán, Secretario de Gobernación, Habana, Cuba.

Estimado Secretario:

Desde mi regreso de Cuba he estado abrumado por el exceso de ocupaciones personales y oficiales. A estas atenciones se ha añadido la del cuidado de una esposa enferma, terminada en una operación severa y larga permanencia en el Hospital de Baltimore, Md. Y ésto se lo digo como excusa, al solicitar su perdón por incluirle copia de una carta expresiva de mi aprecio a su pueblo y mi deseo de serle útil. Estoy favorablemente impresionado por la magnífica oportunidad que usted tiene, y me tomo la libertad de alentarlo para que continúe adelante en la labor que se ha impuesto en servicio de su pueblo. Si hubiese alguna sugestión en esta carta que usted desease seguir, tendré mucho gusto en contestar las preguntas que usted me sometiese, o hacerle cualquier sugestión complementaria.

Deseo darle las más expresivas gracias a usted en persona y a sus auxiliares, por las cortesías que me concedieron, y por la bondadosa hospitalidad que me ha manifestado su pueblo. Tenga la completa seguridad de que nosotros somos amigos, y que aprovecharé gustoso cualquier oportunidad de contribuír al progreso y desenvolvimiento del pueblo de Cuba en cualquier momento que la tenga.

Finalmente, espero tener el gusto de atenderle a usted en mi casa algún día, así como darle la bienvenida en este Estado.

Con mis mejores y más cordiales deseos por su prosperidad en el nuevo año, quedo sinceramente suyo,

(F.) Cliffor Walker.
Gobernador."

"Departamento del Ejecutivo.
Estado de Georgia, Atlanta, diciembre 31 de 1925.

Dr. Justo Pastor del Río.
Manzana de Gómez.
Calle H esquina a 23, Vedado.
Habana, Cuba.

Estimado señor:

El pueblo de Cuba en general, personal y oficial, y usted en particular, fueron tan generosos en hospitalidad a mí y a mis acompañantes, que yo he deseado expresar mi agradecimiento de alguna manera que sea de algún beneficio constructivo para su país. Mi agradecimiento ha sido sincero y mi satisfacción tan grande que no pude obtener mi consentimiento para una rápida y simplemente formal expresión de gratitud.

Con el espíritu en esta situación, tengo la seguridad que usted recibirá las sugestiones que he pensado, al recordar las condiciones de Cuba y las maravillosas posibilidades que tiene su pueblo.

No obstante ser yo tan débil como el promedio de la humanidad, creo en Dios, y creo que tanto el individuo como la nación, deben actuar de acuerdo con Dios, si se quiere que haya un real y duradero progreso. La nación que olvida a Dios está "resbalando en el hielo", y por ello, mi primera palabra a su pueblo sería recomendarles pusieran énfasis en las cosas que realmente se cuentan: las fuerzas morales y espirituales de la vida.

En el sentido "físico", creo que el primer problema a resolver por Cuba es completar un sistema nacional de carreteras. No quiero significar de ninguna manera que la carretera sea el primer elemento de progreso; yo daría el primer lugar a la educación de los niños campesinos. Pero, como indicaré más adelante, completar un sistema educacional depende primero de completar un moderno sistema de carreteras. A mi juicio, una carretera moderna, de concreto, de no menos de veinte pies de anchura, o mejor, treinta pies, de Este a Oeste en el eje central, de modo que acomode la mayoría de los ciudadanos del país, será seguida inmediatamente por un sistema de escuelas y por modernas condiciones sanitarias, y las tres reformas unidas, harán de Cuba un país bendecido de Dios. La carretera principal, arteria más importante, será, desde luego, suplementada por carreteras laterales, donde quiera sean necesarias.

Usted conoce que en los Estados Unidos nosotros tenemos un sistema, por el cual la carretera principal es construída por la cooperación de la nación, el Estado y las subdivisiones de los Estados, (a los que nosotros llamamos Condados).

Yo sugeriría que la Nación tuviera a su cuidado construir la carretera principal de Este a Oeste. Y entonces que cada Estado (provincia) tomase a su cuidado construir las carreteras laterales que fuesen necesarias. Para esto se permitiría a las subdivisiones de la provincia, ciudades, cooperar con la provincia. En los Estados Unidos, el oeste de las carreteras aprobadas se paga de esta manera: la nación, la mitad; el Estado una cuarta parte y los condados la otra cuarta parte. Desde luego, los detalles se variarán en su país, pero yo me apresuro a aconsejarles la conveniencia de completar, urgentemente, un sistema nacional y provincial de carreteras. Yo tengo noticias de que en el pasado su nación ha sido objeto de grandes fraudes materiales. Desgraciadamente en la construcción de carreteras de concreto las oportunidades para el fraude son mayores que en cualquier otra clase de construcción. Es probable que ustedes pudieran organizar un Comité Nacional de Carreteras, Comités Provinciales

(Pasa a la página 5)

El nuevo Cónsul de España

En el vapor correo "Montevideo", que entró en puerto esta mañana, ha llegado el nuevo Cónsul General de España, señor don Juan Potous, quien ha sido designado para sustituir al señor don Joaquín Iturralde.

A recibir al distinguido funcionario fueron al muelle de Caballería representaciones del Consulado General de España, del Comité de Sociedades Españolas etc.

Reciba el señor Potous nuestro cordial saludo de bienvenida.

LOS VIEJOS Y LAS MADRES

(Por EVA CANEL)

Hace pocos días dije en un artículo titulado **"Jóvenes"; Maten a los Viejos"** que la juventud política llevada al actual gobierno español para acertar como según se colige por los comienzos acertara, se inspirarán en lo que el Directorio Militar, compuesto de viejos, les dejó preparado señalado y roturado; según confesó el Gral. Primo de Rivera al corresponsal de este DIARIO DE LA MARINA el gobierno Civil de jóvenes, no hará más que continuar la senda trazada por el Directorio de viejos espadones como han repetido hasta la saciedad y el empacho, los enemigos de la renovación que según ellos mismos ansiaban, con tal que dejasen llevarla a cabo a los enterradores del altar y el trono.

El general Primo de Rivera ha venido a darme la razón: yo estaba en lo cierto y celebro ir en tan excelente compañía: la juventud, digo hoy como ayer, aún siendo sabia por talento, por estudios, cátedras y bibliotecas, necesita beber en las fuentes de la experiencia, así como para el conocimiento y estudio del pasado, que no pasó por nuestra vida y la imitación de lo que deba imitarse, hay que recurrir a los cronicones y centones, aun estando amarillentos y apolillados.

Otra cosa dijo Primo de Rivera: que España era en realidad la Nación Madre de América.

Leo esto en los momentos que pensaba tocar el punto. Varias veces he podido darme cuenta de que la palabra Madre, tratándose de España y del continente por ella dado a luz, es rechazada en hispano américa por los que ocasionalmente, pronuncian discursos, pedidos y rogados por españoles en la celebración de alguna fecha memorable o de otra cualquier cosa imprevista: unos no lo expresan y otros lo callan pero muchos lo hablan y no pocos lo escriben.

En estos días, cierto periodista haciendo crónica de una conferencia jurídico científica, dada por un eminentísimo español, nos hizo saber que este maestro pensaba lo mismo: que al hablar de las corrientes familiares hispano americanas con España, había dicho que nada de Madre ya.

Hago poco caso de las reseñas que se publican tomadas a gusto sabor y estilo de quien los toma: he sido víctima de ellas no pocas veces y por tanto me queda la duda de si el admirado compatriota señor Jiménez de Asua, dijo o no dijo eso. Puede haberse expresado así hablando de nuestras relaciones de raza, pero en este caso cabe pensar que en su visita a las varias Naciones de este continente se haya dado cuenta de esa tendencia difícil de ocultar por aquellos que emplean el cuenta gotas y el cuenta hilos para demostrar el amor que se debe a una madre, aunque se la vea ya vieja y depauperada precisamente por haber dado vida y amamantado a muchos hijos que hoy son crecidos robustos y arrogantes, como son los pueblos que de su seno nacieron.

Decir Madre no es como algunos creen pretender y perpetuar autoridad sobre las hijas: las hi-

(Pasa a la plana CUATRO)

Banquete a Jiménez Asua

El próximo lunes en el restaurant Lido Venice le será ofrecido por estudiantes y profesionales un banquete de despedida al insigne profesor español que tan grande admiración ha despertado entre nosotros.

Precio del cubierto $5.50

Se admiten adhesiones en el propio restaurant y en casa de los señores Arturo Galletti, Mercaderes 11, teléfono A-2480; Eduardo Martín Iriarte, Maloja 17, A-5506, Servando Llanio, Campanario 85, M-9293, y Dr. Lucilo de la Peña, que ya desde Madrid admiraba al joven e ilustre maestro: Bufete S. de Fuentes, Aguiar 38, A-2814, Part. Cuba 6, M-9273.

Ecos de la Vida Catalana

NOTA POLITICA.—EL FALLECIMIENTO DE MAURA.—EL DIBUJANTE MARIN EN BARCELONA, SU EDICION DEL "DON QUIJOTE DE LA MANCHA" Y LA BIBLIOTECA DE CATALUÑA. — LA REDACCION DE "IBERIA" TRASLADADA A BARCELONA.—LAS EXPOSICIONES DE LA "SALA PARES".—ABSOLUCION DEL EXDIPUTADO SR. RAHOLA.—EL CONGRESO DE LAS CAMARAS DE LA PROPIEDAD Y EL FRIO GLACIAL REINANTE.—PUIG Y CADAFALCH, ACADEMICO.—UN LIBRO EN ENTREDICHO.—EL SUMARIO CONTRA EL P. BOLOS.NECROLOGIA

—Se han confirmado los rumores que indicaba en una de mis recientes crónicas con referencia al cambio de Gobierno, y aunque éste no difiere mucho del Directorio militar, lo cierto es que figuran en la composición ministros civiles, por mucho que los presida el general Primo de Rivera y formen en este Directorio civil el señor Martínez Anido y los señores Calvo Sotelo y Aunós. De la cartera de Estado se ha encargado un señor Yanguas Messía, que figuró en la extrema derecha, como significado maurista. Es catedrático de Derecho internacional, en la Universidad central; de la de Guerra el Duque de Tetuán, militar; de la de Marina, el vicealmirante Cornejo; de la de Gobernación, Martínez Anido, que ostenta, además, la Vicepresidencia del Gobierno; de Hacienda, Calvo Sotelo, director general, hasta ahora, de Administración local. Es muy joven y viene de las filas mauristas; de Fomento, un ingeniero, el Conde de Guadalhorce; de Instrucción Pública, un catedrático de Derecho de la Universidad de Valladolid; el señor Callejo, Jefe de la Unión Patriótica de Castilla la Vieja; de Gracia y Justicia, el señor Galo Ponte, de la carrera judicial y ultimamente fiscal del Tribunal Supremo con el Directorio. Del del Trabajo, el joven señor Aunós, secretario particular que había sido del señor Cambó. Tal es el Directorio civil. Los que saben de estas cosas, opinan que durará poco, y otros, en cambio, creen que va para largo. El tiempo lo dirá.

—Llega la nueva de la muerte repentina, en Torrelodones, de don Antonio Maura y Montaner, ocurrida casi al mismo tiempo que la de Pablo Iglesias. El caudillo conservador era un catalán de Mallorca; el caudillo socialista, un gallego de El Ferrol. Estos dos hombres, que un día arrastraron núcleos importantes de la masa conservadora y de la masa obrera, no pertenecían, étnicamente, al grupo central de la Península. Hubo un momento—escribe un publicista—que Maura fué una esperanza para un importante sector de Cataluña: era cuando el proyecto de Administración local, que no acertó a enfocar bien, nunca. Cuentan que en una ocasión que había venido a Barcelona con el Rey, al apreciar de cerca las demostraciones del entusiasmo popular, se impresionó mucho, y hubo de decirle al gobernador "que Cataluña era Cuba". Y cuando, sorprendido el gobernador, le contestó que no le entendía bien, Maura le explicó sus sufrimientos cuando defendió la política autonomista, única, en su concepto, que hubiera permitido la vida de los pueblos, tanto más unidos entre sí cuanto menos cohibidos en su libertad. Tal dijo entonces, pero no supo, o no quiso, o no pudo, llevarlo a la práctica después.

—Ha pasado unos días en Barcelona, su patria, el popularísimo dibujante Ricardo Marín, que reside en Madrid desde hace muchos años.

Marín es el gran comentarista del "Don Quijote de la Mancha", del cual libro ha hecho una tirada de contadísimos ejemplares, en cuatro magníficos volúmenes con doscientos grabados, repartidos entre jefes de Estado, grandes bibliotecas y cervantistas eminentes. Marín y Urrabieta Vierge, han sido los mejores intérpretes de la obra de Cervantes.

Uno de los ejemplares de su "Quijote" lo ha adquirido el Ayuntamiento, y hay que suponer que otro ejemplar figurará en la "Biblioteca Cervantes", del "Institut d'Estudis Catalans", compuesta de todas las ediciones del "Quijote", en todos los idiomas del mundo. Fué la labor de cuarenta años de busca y otros tantos de gastar dinero, de aquel gran patricio catalán que se llamó Isidro Bonsoms.

Cuando tuvo reunido este tesoro bibliográfico lo regaló a la Mancomunidad de Cataluña. Gracias a este gesto, la "Biblioteca de Catalunya" puede vanagloriarse de poseer tanta riqueza, adicionada con las ediciones completas de las otras obras, como, por ejemplo, las "Novelas Ejemplares" que escribió Cervantes, y cuanto se ha dicho relacionado con "el Manco de Lepanto", en todas las lenguas del universo.

Era la "Biblioteca de Catalunya" —hablo de los que habíamos formado en las filas del sagrado batallón de la Mancomunidad— el objeto predilecto de todos nuestros amores y la mostrábamos, con orgullo, a los propios y a los extraños. Iniciada por Prat de la Riba, contaba, al inaugurarse, con unos cuarenta mil volúmenes, y a los cinco años escasos, la cifra se elevaba a cerca los cien mil. Un fondo de libros, —la yema del huevo,— lo constituye la colección selectísima que perteneció a Mariano Aguiló, adquirida por la Diputación en cien mil pesetas; las bibliotecas particulares de Prat de la Riba y de Verdaguer y Callís, legadas por estos patricios a la institución, en sus testamentos; las colecciones caudalosas donadas en vida por Eduardo Toda y Fernando de Sagarra; los libros y manuscritos de Mossen Jacinto Verdaguer, adquiridos por el Conde de Lavern y cedidos por éste a nuestra Biblioteca; las depuradas y valiosas colecciones de Rafael Patxot; las de doña Ana Sanllehy y la copiosa y estupenda colección de mapas y obras de ciencia moderna, obsequio del Gobierno de Francia, que entregó, personalmetne, Mr. Poincaré, Ministro de Instrucción Pública de aquel país, que vino expresamente para esto, después de orilladas una serie de trabas y dificultades que puso el Gobierno español, en la frontera, impidiendo la entrada si no se abonaba unos derechos de Aduana que luego, extrañadísima, ofreció pagar Francia. Ornamentan la Biblioteca como joyas de un valor inapreciable los "Anuaris del Institut d'Estudis Catalans" con los soberbios escritos brotados de las plumas más prestigiosas y doctas de Cataluña, verdadero córpus de consulta de todas las materias relacionadas con la Ciencia y con las Artes, pues en ella ponían, de por vida, a contribución, todo su leal saber nuestras eminencias; y como tres grandes broches de oro, en lujosos estantes y armarios, la colección de pergaminos que había pertenecido al Papa Luna, cuyos documentos están arrojando una luz meridiana sobre cuanto ha permanecido oculto, hasta ahora, con referencia a lo ocurrido en el Compromiso de Caspe al procederse a la elección de Fernando de Antequera; el famoso "Cancionero Catalán", único ejemplar que hay en el mundo, de los trovadores catalanes de los siglos XII, XIII y XIV, adquirido por Bonsoms en veinte mil pesetas en una reñida subasta del extrangero, (se lo disputaban Francia e Italia), y luego de comprado, regalado a nosotros por aquel gran prócer; y finalmente, la famosa Carta de navegar, de Vallseca, que utilizó Colón para el descubrimiento del Nuevo Mundo, documento que adquirieron tres catalanistas, hace pocos años, en la almoneda del Conde de Montenegro, por un puñado de miles de duros, para evitar que fuere a parar a Norte de América, cuyo Gobierno ofrecía la suma de cien mil duros, y lo venía a recoger un acorazado con una división naval por escolta, para que de esta suerte entrase en los Esados Unidos con todos los honores. Como detalle curioso he de consignar que en este documento se advierte, todavía, un poco velada, la mancha de tinta que, inadvertidamente, hizo la famosa novelista George Sand, cuando fué, con Chopín, a pasar un invierno, (el de 1838), a Mallorca. Todo esto hay en la Biblioteca catalana, con los sacri-

(Pasa a la página CINCO)

CUPON
VIAJES A ESPAÑA y FRANCIA

Diez cupones dan derecho a UN VALE NUMERADO para el sorteo de cuarenta pasajes individuales, de ida y vuelta, con $350 de dieta por persona, y uno familiar para cinco personas, en camarote de lujo, con 10.000 pesetas.

De las BASES para la distribución de premios:

9a—Los favorecidos con estos premios, presentarán en la Administración del DIARIO DE LA MARINA el vale premiado, cuyo nombre, escrito en el mismo, habrá de corresponder a la matriz que queda archivada.

10a—Los poseedores de los vales premiados podrán traspasar sus derechos a otra persona, cumpliendo los requisitos legales de cesión.

11a—El DIARIO DE LA MARINA tendrá el derecho de exigir a los premiados la debida identificación.

M.E.C.D. 2016

DIARIO DE LA MARINA

FUNDADO EN 1832

DIRIGIDO HASTA 1919 POR DON NICOLAS RIVERO Y MUÑIZ.
DIRECTOR JOSE IGNACIO RIVERO Y ALUNS

Editado por la Compañía DIARIO DE LA MARINA (S. A.) cuyo programa consiste "en la defensa de los intereses generales y permanentes de la Nación cubana, de los especiales de la colonia española establecida en la misma y de la unión y armonía entre los diversos elementos que conviven en el país."—Art. 1o. de los Estatutos.

Presidente: Conde del Rivero. Secretario: Manuel Abril y Ochoa. Tesorero: Joaquín Pina

ADMINISTRADOR: JOSE SOBRINO Y GONZALEZ

OFICINAS: Habana..... DIARIO DE LA MARINA. Nueva York..... Broadway at 71st. St.. Madrid..... Nicolás Ma. Rivero núm. 7 París..... 61 Boulevard Haussmann.

PRECIOS DE SUSCRIPCION

HABANA		PROVINCIAS		EXTRANJERO	
1 mes. . . .	$ 1.60	1 mes. . . .	$ 1.70	3 meses. . . .	$ 6.00
3 id.	„ 4.80	3 id.	„ 5.00	6 id.	„ 11.00
6 id.	„ 9.00	6 id.	„ 9.50		
1 año.	„ 18.00	1 año.	„ 19.00	1 año.	„ 21.00

TELEFONOS:

Quejas de Suscriptores. .	M-8404	Deportes.	M-4339
Anuncios Económicos. .	A-3856	Secretaría de la Empresa.	M-7714
Anuncios Administración	A-5334	Secretaría de la Dirección	M-9785
Redacción.	A-0301	Fotógrafo.	M-6844
Repórters.	M-6144	Imprenta.	M-9665

PASEO DE MARTI 103 APARTADO 1010 CABLE: DIARIO. HABANA

MIEMBRO DECANO EN CUBA DE "THE ASSOCIATED PRESS"

NUESTROS HIJOS: LA OBEDIENCIA

(Por ANGELO PATRI)

Durante los tres primeros años de la vida de sus hijos, las madres apenas tienen otra molestia ni dificultad que las consiguientes a la edad. Cuando cumplen los tres años, los hijos empiezan ya a ser problemas para los padres.

"Ha sido muy obediente y muy calladito hasta ahora. Pero ya ni calla ni obedece", suele oírse a las madres.

Sería malo que los pequeñuelos de tres años de edad no mostraran su voluntad, y peor que no intentaran imponerla con un poco de geniecito. La voluntad a esa edad es la indicación de la existencia de una inteligencia que quiere desarrollarse normalmente en un mundo que le es extraño. La criaturita va convirtiéndose en una personita que no quiere pasar desapercibida. Comienza a mostrar dignidad y pide que se le vaya respetando. Su importancia, su pequeña importancia con relación a los demás, rechaza el olvido o el desprecio, y desea imponerse, dentro naturalmente de su mundo, un mundito muy reducido.

No hay nada que temer, ni deben las madres temer nada, en este respecto. Desde luego, hay que reconocer que es un estado de la infancia muy peligroso, para la madre y para el pequeñuelo. En efecto, ¡qué difícil es llevarse bien con una personita que es un niño por su naturaleza y un gigante por su imaginación! Y más difícil aun saber llevarla.

Lo primero que tenéis que hacer, queridas madres, es adiestraros en la política del "tira y afloja". Haced concesiones a la importantísima personalidad que se va adueñando de la casa, y restringidle algo, suavemente, los caprichitos de la voluntad. Oidle. Habladle en tono que envuelva reconocimiento de la beligerancia a que ya va teniendo derecho, pero también en tono que le haga comprender hasta dónde le es tolerada esa beligerancia.

Para mejor estimularle, y además para probarle, encargad al pequeñuelo de una ocupaciencita que envuelva un grado, un grado solo, de responsabilidad. Cultivad así ese sentimiento de dignidad, en vez de segarlo y de matarlo.

¿Qué tiene esto que ver con la obediencia?, me preguntáis. ¡Ah, mucho! Cuanto menos tengan que obedeceros vuestros pequeñuelos, mejor será la relación que entre ellos y vosotras exista. En una palabra, no les mandéis, no les acostumbréis a que obedezcan; indicadles, sugeridles, proponedles, estableced cooperación con ellos. El mandato, la obediencia, deben venir cuando el pequeñuelo ha salido de la edad de transición, y, grandecito, hombrecito ya o mujercita ya —aquí sí que cuadran bien los cariñosos diminutivos—, se halla en estado de razonar. Entonces es cuando debe establecerse realmente la obediencia, para que en vez de una sumisión forme un estado de relación y de harmonía entre padres e hijos y dé lugar a la felicidad y al contento de ambas partes.

Desde luego, que todo esto que os recomiendo, queridas madres, requiere un poco de vuestra paciencia, otro poco de estudio de los caractéres del pequeñuelo, y un cierto punto de vista que es mejor, mucho mejor, empezar a establecer cuando el pequeñuelo cuenta tres o cuatro años de edad que cuando ha llegado a la pubertad. En realidad, si tratáis al niño con el respeto debido a una persona de inteligencia y de posición en la sociedad, atención que se le debe porque posee esas cualidades en su sociedad, en vuestra sociedad, que es la suya y que es su pequeño mundo, ¿podréis dudar que habréis puesto firme jalón, sólida base, para hacerlo digno de la sociedad grande, del mundo de todos cuando le llegue el día de entrar en ese mundo?

(No necesita DIARIO DE LA MARINA encarecer la importancia de estos artículos. Hablan con elocuencia que arrebata y que convencen para lograr el encanto y la felicidad de un hogar. Ayer publicamos el primer trabajo de la serie, referente a "La alimentación" de los pequeñuelos. Mañana daremos a conocer el tercero, que tratará de "Los modales". El autor suplica a los papás y a las mamás que le lean atentamente, y no olviden que los niños y las niñas de hoy serán los hombres y las mujeres de mañana.)

LAS MADRES, PRINCIPALES OBRERAS DEL PORVENIR

La maternidad es don del cielo inestimable y divino para las mujeres buenas, dulces, abnegadas, para **las madres, verdaderas.**

Pero ¿son madres todas las que tienen hijos? He aquí una pregunta un poco paradógica. Sin embargo, la vida nos da la respuesta, porque en la vida aprendemos cientos de cosas que no están en los libros. Y nos da una respuesta contundente: No, no se pueden llamar madres a todas las mujeres que tienen hijos.

¿No encierra la palabra madre, cuánto de grande, de noble y de generoso hay en el corazón humano? ¿No ofrecen las madres, su juventud, su belleza, sus goces, sus satisfacciones por un goce supremo: el de la maternidad? ¿No ofrecen su vida si ésta es necesaria, y lo hacen, sintiéndolo en lo más íntimo de su alma?

¿Son así todas las mujeres que tienen hijos? ¡No!

Dígalo el número espantoso de infanticidios; las criaturas arrojadas en el torno; los chiquillos abandonados por sus madres en los hospitales, donde fueron enfermitos, algunos moribundos.

Dígalo, el médico sin escrúpulos, que por dinero, destruye vidas que se inician, y después de su hazaña vergonzosa, se retira tranquilo a su mansión, edificada con el producto de una sucesión interminable de hechos como éste.

Dígalo, en fin, el número de niños sucios, callejeros; el número de criaturas caídas en el pantano de los proscriptos, por el descuido los unos, y por el mal ejemplo de sus madres, los otros.

¡Loados sean los concursos y las fiestas anuales de la maternidad! ¡Bendito, el que mantiene año tras año la idea y lucha porque alcance mayores proporciones!

Es triste confesarlo, pero no podemos negar que el estímulo, aun para las madres, es una necesidad. Principalmente para las madres pobres, que rodeadas de chiquitines, disponen del exiguo jornal del marido, para mantenerlos conforme a la higiene y a sus necesidades.

Cada año se presentan más ejemplares de chiquillos preciosos y saludables. Pero yo aumentaría los premios a la fecundidad, en todas las clases sociales...

En la Escuela del Hogar, la madre espiritualmente divina, de tantas madrecitas, hace una labor muy hermosa. Su modestia, una de sus tantas virtudes, impide que conozca esa labor la Isla entera. ¡Cuántas dulcísimas y tiernas madrecitas se han formado y quiera Dios, que sigan formándose por muchos años, al calor del alma incomparable de Angeles Landa, la madre única que no conoce sin embargo; y por ello la llamo única, cuanto la maternidad en su aspecto físico y en el moral, trae consigo; pero verdadero espíritu de la madre perfecta, prepara para la lucha de un futuro, próximo tantos espíritus femeninos, con el mismo amor, con los mismos anhelos, con la inquebrantable constancia de las madres verdaderas. Y su obra se agranda y en los hogares van sintiéndose sus efectos.

Exclamamos siempre ante las debilidades y los errores de los hombres, ante los hechos delictuosos: ¡nos hacen falta madres! Y es verdad. Cuanto se haga por formar madres, que harán más tarde buenos ciudadanos, es poco. Pero si cada mujer que se casa fuera al matrimonio física, moral e intelectualmente preparada para su gran misión ¡qué distinto sería el porvenir de los pueblos!

Laboremos por conseguirlo. Son ya muchos los soldados que engrosan las filas, pero cuantos más haya, mejor.

Consuelo Morillo de Govantes.

Agua de Colonia PREPARADA con las ESENCIAS más finas : del Dr. JOHNSON :
EXQUISITA PARA EL BAÑO Y EL PAÑUELO
De venta: DROGUERIA JOHNSON, PI MARGALL, Obispo 30, esquina a Aguiar

PARA LOS ABOGADOS

Ofrecemos a los señores Abogados la lista siguiente de obras notables y raras que pueden servir para ampliar sus conocimientos o nutrir su Biblioteca.

LANFRANCO CASANOVA (Enrique).—Manual de Derecho Mercantil y Formularios. Contiene formularios de actos, contratos y actuaciones judiciales de comercio en concordancia con la Ley y con los usos y costumbres: formularios referentes a tutelas y consejos de familia de menores e incapacitados, etc.
Barcelona. 2 tomos en 8o. encuadernados en pasta española.. . . . . $ 4.50

LANFRANCO Y CASANOVAS (Enrique). — Tratado Jurídico-Mercantil-Contable. Actos, contratos mercantiles y su contabilidad. Prólogo del Exmo. sr. Don José Roig y Verdagá.
Barcelona. 2 tomos en 8o. encuadernados en pasta española. . . . . $ 6.00

ESCOBEDO GONZALEZ (Jose).—Las Nuevas Orientaciones del Derecho. Socialización, espiritualización, interpretación y abuso del Derecho.
Madrid. 1 tomo en 4o. a la rústica.. . . . . $ 1.20

CLEMENTE DE DIEGO (Felipe).—El Silencio en el Derecho. Publicaciones de la Real Academia de Jurisprudencia y Legislación.
Madrid. 1 tomo en 8o. a la rústica.. . . . . $ 1.00

ZARAGUETA BENGOCHEA (D. Juan).— La Reacción Realista en la Filosofía Norteamericana. Publicada por el Colegio de Doctores de Madrid.
Madrid. 1 tomo en 8o. a la rústica . . . . . $ 0.50

OLIVART (Marqués de).—Tratado y Notas de Derecho Internacional Público.
Madrid, 1887. 3 volúmenes en 8o. mayor en pasta española.. . . . . $ 8.00

LAS CASAS (Don José Gonzalo de).—Tratado Completo de Instrumentos Públicos. Obra rara y agotada de la que hay un ejemplar.
Madrid 1 volúmen en 8o. mayor encuadernada en pasta española.. . . . . $ 8.00

MOSCOSO DEL PRADO Y ROZAS (Joaquín).— Nuevo Tratado de Legislación Hipotecaria de España y Ultramar. Obra agotada.
Zaragoza, 1892. 1 tomo en 8o. mayor encuadernado en pasta española.. . . . . $ 8.00

SANTAMARIA DE PAREDES (Vicente).—Curso de Derecho Administrativo Según Sus Principios Generales y la Legislación de España. (6a. edición).
Madrid, 1903. 1 tomo en 8o. mayor encuadernado en pasta española.. . . . . $ 6.00

SILVELA (D. Luis). —El Derecho Penal Estudiado en Principios y en la Legislación Vigente en España. Obra agotada.
Madrid, 1874. 2 volumenes en 8o. mayor encuadernados en pasta española . . . . $ 8.00

CAMPUZANO Y HORMA (Fernando). — Legislación Hipotecaria. Obra ajustada al Programa de Oposiciones a Notarías determinadas, redactadas totalmente al día. Segunda edición.
Madrid. 1926. 1 grueso volumen en 8o. mayor encuadernado en pasta.. . . . . $ 5.50

POSADA (Adolfo)—La Sociedad de las Naciones y el Derecho Político. Estudio de la cuestión, según las orientaciones modernas.
Madrid. 1 tomo en 8o. a la rústica.. . . . . $ 1.00

SALA Y ROVIRA (J. M.) y VERGES Y MOREU (P.) — El Procurador de los Tribunales. Contestaciones al Programa vigente para los exámenes de aspirantes al cargo de Procurador. Segunda edición mejorada.
Barcelona. 1 tomo en 4o. encuadernado en pasta española.. . . . . $ 7.00

PLANA ORTIZ (Juan). — Manual de Juez Militar. Obra declarada de utilidad práctica para el Ejército Español por Real Orden.
Toledo. 1924. 1 tomo en 8o. encuadernado en pasta española.. . . . . $ 2.50

MARTINEZ RUIZ (D. Antonio).—El Código Civil Interpretado por el Tribunal Supremo. Tomo VII. Segunda edición. Contiene desde el artículo 774 al 881.
Madrid. 1 tomo en 8o. encuadernado en pasta española.. . . . . $ 3.50

VIADA Y AURET (D. Salvador).— El Código Penal Reformado de 1870. Tomo VII. Comprende cuestiones de casos prácticos resueltos por el Tribunal Supremo desde el 1912 al 1916 inclusive.
Madrid. 1 tomo en 8o. mayor encuadernado en pasta española.. . . . . $ 4.00

CARRANCA Y TRUJILLO (Raúl).—La Evolución Política de Ibero-América. Estudio del desarrollo de los pueblos hispanoamericanos. Prólogo de R. Altamira.
Madrid. 1 tomo en 8o. encuadernado en pasta española.. . . . . $ 2.00

LIBRERIA "CERVANTES" DE R. VELOSO Y CIA.
Avenida de Italia 62 Apartado 1115.
Teléfono A-4958. Habana
Ind. 15-t

SMITH PREMIER
MODELO 60
La máquina vertiginosa que escribe como sesenta
AGENTES EXCLUSIVOS:
Vda. de Humara y Lastra S. en C.
RICLA (Muralla) 83 y 85
TELFS: M-9093, A-3498
C 9627 alt. Ind. 23 Oc.t

PERROS Y PERRERIAS

(Por D. A.)

CONTESTANDO UNA PREGUNTA QUE INTERESA A MUCHOS

Acabamos de recibir una atenta carta, en la que **Un Fanático Perruno** nos pregunta cómo se puede inscribir un perro en el "American Kennel Club", y gustosos vamos a contestarle, ya que este es un asunto que interesa a muchos:

"Llénese la planilla que debe solicitarse al American Kennel Club, N. York.

Llenando todos los blancos de esta planilla queda hecho el formulario completo para la inscripción.

Reglas por qué se rigen.

1.—El padre y la madre deben de ser perros registrados, para que sus cachorros lo puedan ser también.

2.—No debe de darse el nombre de ningún "kennel" ni tampoco el del propietario o criador de un perro, hasta que dicho nombre haya sido registrado en el American Kennel Club. El criador del perro es la persona propietaria de la perra, al tiempo de ser cruzada.

3.—Es necesario que la planilla sea firmada por el propietario del perro y por el dueño de la perra.

Los derechos de Registración en el American Kennel Club ascienden a $2.00."

COLABORACION

La noche, el perro y la muerte.

Ahora, hermanita, que la mañana gloriosa y tus trenzas triunfales llenan la casa y el corazón de oro, quiero contarte el miedo de esta noche. Ven; escucha:

...Luego que entró Juan el manijeero y cerró la derrengada puerta chillona del patinillo, la casa quedó misteriosa, grande e imprecisa como una iglesia a obscuras. Tú dormías, hermanita, y tuve miedo de asomarme a tu sueño, porque, de sereno y puro, tu sueño tiene la imponente nobleza de la muerte...

¿Tú, hermanita, no has visto nunca nuestro pueblo de noche? Mira, nuestro pueblo es tan chiquito que se pierde en la sombra, parece que se hunde en la tierra, que se duerme y acurruca como una persona... No se ve más que el cielo, un cielo inmenso, un cielo infinito sobre la marisma, sobre la serranía lejana, sobre el remoto mar. Y del pueblo dormido nace un silencio de camposanto. Sólo se oye en la noche campesina ese rumor hondo y leve que no se atina a precisar si es ruído de las estrellas, o si es, en nuestra carne, el latir de la vida...

Hermanita, en el silencio de esta noche sonó un ladrido agudo, hiriente; un ladrido angustioso que taladraba la noche. Sonaba cerca y sonaba lejano, llenaba el silencio de misterio, fingía al sentido apariciones y espantos por la sombra...

¡Cómo hacía honda a la noche aquel ladrido, hermanita! ¿Qué huída de fantasma, qué sombra siniestra se le entraba por los ojos desencajados de espanto al noble can temeroso...? Ladró mucho, recio, y, luego, apagado y dolorido, denotando angustia o vencimiento. A veces el ladrido quedaba incompleto, hecho ruído informe, roto y estrangulado como un largo gemido. Yo, hermanita, tuve miedo a la noche; sentí un peso de augurio en el alma: me resonaba dentro aquel aullido de pena... La muerte debía andar por el pueblo y un perro le ladraba. Sí, sí, era la Canina que venía por alguien... La Canina con la guadaña y los velos blancos, como está pintada en el cuadro de la iglesia, hermanita.

No se oía ya el ladrido; pero todo el pueblo estaba estremecido de miedo... ¿En qué casa habría entrado? ¿Quién mañana no vería el sol, el campo, a su madre...?

¡Hermanita, me da miedo decírtelo! Mira, todos ustedes domían; pero yo oí un ruido en el patio; yo oí descorrerse el pestillo de la puerta; yo oí unos pasos levísimos en el portal, un roce de hopalandas sobre los ladrillos del suelo... Despavorido, corrí por la casa, encendí lumbre, y arrojé a la muerte. Fui a todos los cuartos; a tí, hermanita, te escuché la vida en el corazón...

Ahora que es la mañana gloriosa, llena con tu alegría nuestra casa... Pero, escucha. Están doblando las campanas... ¿Por quién habrá venido la muerte esta noche, cuando ladraba el perro...?

J. Romero y Murube.
Los Palacios. XI-924.

CONSULTORIO

Max.—Yo creo que a los dos o tres meses.

Un telefonista a larga distancia.—Vaya a Teniente Rey y Habana, en "El Potro Andaluz", y pregunte por el señor García; él tiene un excelente perro Bull-Terrier con el que seguramente haría una buena cría.

Un asturiano.—Si sale alguno al padre, puede que pare las orejas.

Ignacio Sousa.—Los síntomas no son de rabia; más bien tendrá su perro una fuerte indigestión.

José Manuel Escobar, Gibara.—En la Habana escasea esa raza de perros.

Señaladas las Subastas del Astillero, el Palacio y las Fincas Majana y Marcos

En sesión celebrada ayer por la Comisión Temporal Bancaria, presidida por el licenciado Jesús María Barraqué, dicha Comisión quedó enterada de una carta de ella dirigida por el Presidente de la Primitiva Real y Muy Ilustre Archicofradía de María Santísima de los Desamparados, doctor Ignacio Plá, que dice así: "Sr. Presidente de la Comisión Temporal de Liquidación Bancaria. — Muy señor mío: — Tengo el honor de manifestarle que la Directiva de la Archicofradía de María Santísima de los Desamparados acordó dar a usted las gracias por su bondadosa atención a la solicitud pidiendo la entrega de las alhajas depositadas en la caja de seguridad del Banco Español de la Isla de Cuba. Ya han sido recogidas las mencionadas alhajas que constituyen un recuerdo histórico y material de inapreciable valor. Durante treinta años han permanecido encerradas en la caja esas sagradas reliquias y gracias a la honorabilidad de las Instituciones y colectividad que han intervenido en la custodia de las alhajas, tenemos la inmensa satisfacción de poseerlas nuevamente. De usted con la mayor consideración y aprecio, f. **Ignacio Plá**, Presidente".

Se ha señalado por el anco Español la subasta del carenero y astillero El Palacio, en el pueblo de Regla, para el día 21 del actual a las 11 a. m.; la de la finca la Manaja, en el término Municipal de Camagüey, para el día 6 de febrero próximo a la misma hora; la de la finca San Marcos, en el término municipal de Santa Clara, el día 9 de febrero a la propia hora; y la de los muebles y enseres propiedad del Banco, actualmente utilizados por el Departamento de Plumas de Agua para el día 19 del actual también a las 11 a. m. Para detalles de estas subastas, pueden verse los títulos y pliegos de condiciones que obran en la Junta Liquidadora del Banco español y serán exhibidos a los interesados a las horas hábiles de costumbre.

Se trasladó a la Junta Liquidadora del Banco Nacional un escrito del señor C. Vicent, por el que pide se le reconozca un crédito que dice tener contra dicho Banco y cuyo título se le ha extraviado, acordando la Comisión que este caso sea resuelto como el reciente de igual clase de la señora María López Castro.

Además se conocieron otros cortos asuntos referentes a la administración de las distintas Juntas Liquidadoras.

LA REGENTE
DE NEPTUNO Y AMISTAD
avisa, por este medio, que estando próxima a efectuarse na nueva subasta, ruega a las personas que tienen prendas empeñadas y adeudan seis meses, pasen a pagar los intereses, para no verse en la necesidad de recurrir a incluirlas en la referida subasta.
Capín y García.

Felicitaciones a la Cámara de Comercio Cubana por la supresión del sello de la Patente del 1 y medio por ciento y por la resolución obtenida con respecto a los certificados de instalación de maquinarias y accesorios para los Ingenios

Con motivo del Decreto dictado por el honorable señor Presidente de la República, por el que se suprime el sello de un peso que venían obligados a fijar los comerciantes en las patentes del impuesto sobre la venta y entradas brutas, en cuyo decreto se dispone que en lo sucesivo estos documentos se expedirán absolutamente gratis, resolución obtenida en virtud de los persistentes esfuerzos realizados en este sentido por la Cámara de Comercio, Industria y Navegación de la Isla de Cuba, esta antigua corporación cubana ha recibido un sin número de felicitaciones.

En igual sentido ha sido felicitada la Cámara de Comercio Cubana por la resolución dictada por el señor Secretario de Hacienda sobre la aplicación de los beneficios a los certificados de instalación que habían sido prejudicados por no haberse presentado dentro del término reglamentario.

Véase la carta escrita a la Cámara por los conocidos comerciantes de esta plaza, señores L. G. Aguilera y Co.:

"Cámara de Comercio, Industria y Navegación.

Estimados señores:

Tenemos que felicitarlos sinceramente, por lo eficaces de sus gestiones con el señor Secretario de Hacienda, y el éxito por ustedes obtenido, al conseguir las resoluciones favorables a los comerciantes, sobre Patente del impuesto del 1 1|2 0|0 y sobre la Partida 215 B del Arancel de Aduanas.

Con esto queda demostrado que ustedes se ocupan con mucho empeño y hacen todo lo posible por defender los intereses de los asociados de esa estimada Cámara.

Suyos afectísimos,
(F.) **L. G. Aguilera y Co., S. en C.**

Mensaje de felicitación al Sr. Presidente de la República

La Asociación de Hacendados y Colonos de Cuba ha dirigido al honorable señor Presidente de la República la siguiente carta:

"Habana, enero 14, 1926.

Honorable señor Presidente de la República.

Honorable señor:

La Asociación de Hacendados y Colonos de Cuba, desea expresar a usted su vivo agradecimiento y su calurosa felicitación por el éxito obtenido por usted en sus gestiones cerca de las administraciones de los Ferrocarriles de la República, consiguiendo la voluntaria rebaja de los fletes en general y especialmente del azúcar y el tabaco.

Al cumplir, gustoso, aquel deseo, aprovecho la oportunidad para reiterar a usted, señor Presidente, nuestros ofrecimientos de la más franca y decidida cooperación en la magna obra nacionalista que con tanto acierto está llevando a cabo su Gobierno.

De usted respetuosamente, Asociación de Hacendados y Colonos de Cuba.—(F.) **Ramón J. Martínez**, Presidente."

2 CUCHARADAS DE POCION 504
CURAN LAS ENFERMEDADES SECRETAS
BALSAMICO-RAPIDO-SEGURO

Movimiento de Cabotaje

MANIFIESTO de cabotaje del vapor cubano LA FE, capitán Lancara, que entrará hoy, viernes, procedente de Caibarién, consignado a la Empresa Naviera de Cuba.

Carga para trasbordar en la Habana.

PARA MANZANILLO:
L G Miranda: 1 fardo pieles.
L G Miranda: 1 fardo pieles chinas.
PARA PUERTO PADRE:
V Suárez: 20 cajas chorizos.
PARA MAYARI:
J Landa y Co: 10 cajas chorizos.
PARA BANES:
E F Gutiérrez: 10 cajas chorizos.
D Rovira: 4 idem idem.
PARA GIBARA:
P Tauler: 5 cajas chorizos.
Muñiz Hno: 6 idem idem.
A Gimeno: 3 idem idem.
Armas y Co: 5 idem idem.
Freire e Hijos: 9 idem idem.
Carga para la Habana:
A Penabad: 1 garrafón miel.
B Varas Hno: 3 bultos pieles.
C Tropical: 30 botellas vacías; 230 sacos idem y 9 barriles idem.
C Palatino: 4 barriles idem.
Tropical: 65 idem idem.
Palatino: 11 idem idem.
C Air Products: 2 envases.
C Shoe Co: 2 fardos suela.
Toyo Rodríguez: 147 tercios tabaco.
J Alvarez y Co: 1 lío, 2 gomas uso.
J Rey: 3 bultos efectos.
J P Ruiz Gámiz: 20 envases.
González: 6 barriles botellas vacías.
L Lugo Paper: 3 cajas vasos y posta.
Morla y Co: 39 envases.
M Varas y Co: 1 fardo suela.
N. Rodríguez: 1 fardo rebajo.
P Etcheveny: 15 fardos suela.
Palatino: 34 barriles botellas.
R Incera y Co: 2 fardos suela.
S Castro: 3 lios suela.
Tropical: 43 barriles botellas.
W India: 48 envases.

MANIFIESTO del vapo reubano LA FE, capitán Lancara, procedente de Manzanillo y escalas y consignado a la Empresa Naviera de Cuba.

DE MANZANILLO:
L Y Miranda: 2 fardos pieles.
PUERTO PADRE:
V Suárez: 20 cajas chorizos.
A MAYARI:
J Landa y Co: 10 cajas chorizos.
BANES:
E F Gutiérrez: 10 cajas chorizos.
D Rovira: 4 idem idem.
A GIBARA:
P y Tauler: 5 cajas chorizos.
Muñiz y Hno: 6 idem idem.
S Gimeno: 3 idem idem.
Armas y Co: 5 idem idem.
Freire e Hijos: 9 idem idem.
PARA HABANA:
A Penabad: 1 garrafón miel abeja.
B Varas y Co: 3 fardos pieles.
La Tropical: 30 barriles botellas vacías; 9 idem idem; 130 sacos idem idem.
Tivoli: 100 idem idem; 15 barriles idem idem.
La Tropical: 65 idem idem.
Cuban Air Products Corp: 2 cilindros vacíos.
C Shoe Co: 2 fardos suela.
Toyo Rodríguez: 147 tercios tabaco.
J Alvarez y Co: 1 lío con 2 gomas uso.
Jesús Rey: 2 atado cama; 1 máquina coser.
J P Ruiz de Gamiz: 20 tambores vacíos.
José González: 6 barriles botellas vacías.
Orden: 3 cajas vasos.
Morla y Co: 39 bultos envases vacíos.
M Varas y Co: 1 fardo suela.
N Rodríguez: 1 idem rebajo.
P Etcheverry: 15 idem suela.
Tivoli: 34 barriles botellas vacías.
Rodríguez Incera y Co: 2 fardos suela.
S Castro: 3 lios idem.
Tropical: 43 barriles botellas vacías.
West India Oil R. Co: 48 bultos vacíos.

MANIFIESTO de la goleta cubana NUEVA SUSANA, patrón Barceló, procedente de Batabanó.

A Deobo y Co: Same: 400 sacos carbón.

MANIFIESTO de la goleta cubana JULIA, patrón Arbona, procemente de Cárdenas.

Cuban Sugar R. Co: Same: 833 sacos: 500 fardos azúcar.

MANIFIESTO del vapor cubano TROPICAL, capitán Beotegui, procedente de Puerto Padre y escalas y consignado a la Compañía Naviera de Cuba.

W E Harlen: 84 bultos envases y accesorios.
Suárez Ramos y Co: 2 sacos frijoles.
West India Oil R. Co: 32 bultos envases vacíos.
Cuban Lubricanting: 2 pipotes id.
La Tropical: 11 barriles botellas vacías.
La Polar: 11 idem idem.
Tívoli: 19 sacos idem.
Pedro Legaña: 2 fardos suela.

GOLETAS CON REGISTRO ABIERTO

Goleta inglesa, Rodio, para Puerto Trujillo.
Goleta hondureña Roaton, para Pto Trujillo.
Goleta hondureña Josefina, para Puerto Trujillo.
Goleta Haitiana para Pto. Trujillo.
Goleta George Francois, para Pto. Trujillo.

VAPORES DE CABOTAJE SE ESPERAN

16—Manzanillo, de la Costa Norte.
25—Guantánamo, Pto. Rico y Santiago de Cuba.
21—Baracoa, de la costa Norte.
24—Cienfuegos, de la Costa Sur.
19—Coterillo, de Baracoa, Guantánamo y Cuba.
17—J. Godoy, de la Costa Sur.
15—La Fe de Isabela de Sagua.

SALDRAN

15—Antolín, para Vuelta Abajo.
15—Oriente, para Gibara y escalas.
15—Las Villas, para la Costa Sur.
16—Tropical, para Nuevitas y esc.
16—Habana, para Guantánamo, Cuba y Pto. Rico.
15—Julián, para la Costa Norte.
15—Caibarién, para Caibarién y esc.

SITUACION DE LOS VAPORES

Vapor Antolín del Collado, cargando para Vuelta Abajo. Saldrá el 15.
Vapor Baracoa. En Santiago de Cuba.
Vapor Cayo Cristo. En Manatí. Viaje de ida.
Vapor Cayo Mambí. En Cienfuegos. Viaje de ida.
Vapor Cienfuegos. En Santiago de Cuba.
Vapor Caibarién. Cargando para Caibarién, Punta Alegre y Punta San Juan. Saldrá el sábado.
Vapor Eusebio Coterillo. Llegó a Santiago de Cuba.
Vapor Gibara. En reparación.
Vapor Guantánamo. En Ponce (P. R.) Se espera el día 25.
Vapor Habana. Cargando para Guantánamo, (oBquerón) Santiago de Cuba, Puerto Plata y Puerto Rico. Saldrá el sábado.
Vapor Joaquín Godoy. En Tunas de Zaza. Viaje retorno.
Vapor Julián Alonso. Cargando para la Costa Norte. Saldrá el sábado.
Vapor La Fe. Salió de Caibarién para Isabela de Sagua.
Vapor Las Villas. Cargando para la Costa Sur. Saldrá el viernes.
Vapor Manzanillo. Llegó a Nuevitas. Viaje de retorno.
Vapor Puerto Tarafa. Sin operaciones.
Vapor Rápido, id. id.
Vapor Santiago de Cuba. Salió de Puerto Tarafa para Gibara. Viaje de ida.

VAPORES QUE TIENEN REGISTRO ABIERTO

Francés Lafayette, Coruña y escalas.
Americano Governor Cobb, Key West y Tampa.
Alemán Holsatia, Hamburgo y escalas.
Holandés Sporta, Veracruz y escalas.
Cubano Habana, Puerto Rico.
Español Montevideo, Veracruz.
Español Cristóbal Colón, Bilbao y escalas.
Inglés Ulua, Port Antonio.
Inglés San Gil, Puerto Limón.
Americano Zacapa, para Kingston.
Americano Parismina, para Colón.
Americano Atenas, para Cristóbal.
Americano Calamares, New York.
Americano Simon, New York.
Americano Turrialba, New Orleans.
Americano Cartago, New Orleans.
Americana México, New York.
Americano Siboney, New oYrk.
Americano J. R. Parrot, Key West.
Americano Colombia, New York.
Americano Essequibo, New York.
Inglés Oroma, Liverpool.

MOVIMIENTO DE GOLETAS

ENTRADAS:
Goleta cubana Unión, patrón B. Arbona, procedente de Cárdenas.
Ca Licorera: 15 bocoyes aguardiente de caña.
SALIDAS:
No se registró salida alguna.

ENTRADAS DE CABOTAJE

MANIFIESTO 733.— Goleta cubana UNION, patrón Arbona, procedente de Cárdenas.
Con carga general.
MANIFIESTO 734. —Goleta cubana DOLORES, patrón García, procedente de Cárdenas.
Con carga general.
MANIFIESTO 735.— Chalana cubana MONER, patrón Río, procedente de Cienfuegos.
En lastre.
MANIFIESTO 736.— Goleta cubana HABANA, patrón Santana, procedente de Río Blanco.
Con azúcar.

SALIDAS DE CABOTAJE

Pilar, para Punta Alegre.
Amparo, para Chorrera.
María del Carmen, para Mariel.
Maremack, para Mariel.
Julia, para Cárdenas.
Sabas, para Canasí.
Brígida, para Bolohdrón.
Teresa Posada, para Santa Lucía.

ESPAÑA Y AMERICA

En honor de Santiago Rusiñol

Los catalanes se están preparando con entusiasmo para rendir un homenaje al gran compatriota Santiago Rusiñol, a cuyo fin tienen confeccionado un interesante programa, en el cual figuran una fiesta popular en Sitges y una representación de obras teatrales del insigne dramaturgo en el Liceo de Barcelona.

Aunque parezca extraño a los que sólo ven en España un panteón —donde la raza de que descendemos los americanos yace sepultada con su cúmulo de recuerdos—, la gran nación sigue dando al mundo hijos insignes en todos los órdenes, como puede comprobarlo cualquiera que, con el ánimo sereno y los ojos del alma preparados para darse cuenta de la realidad, no se deje llevar por la corriente aceptando toda opinión que sostenga la mayoría.

Don Santiago Rusiñol es una de esas grandes figuras que aún le quedan a España. Una figura que ha llegado a ser admirada, no sólo en su rincón provinciano, sino dondequiera que se amen las cosas grandes y las ideas elevadas y sinceras.

¿Cómo dramaturgo?...

Quien haya vivido en Cataluña algunos años, o simplemente, quien, sin haber realizado esto, se mantenga en contacto con las grandes cosas de España y sus provincias, sabrá que no es solo en calidad de dramaturgo como hay que admirar a Rusiñol, sino que es preciso rendirle tributo como a pintor de altos vuelos e inspiración pasmosa; y como a enamorado coleccionador de objetos antiguos, que prueban el auge y la perfección alcanzados por el arte catalán de otros tiempos en lo tocante a trabajos de hierro de todas clases y tamanos.

En el primer capítulo se recuerdan al instante sus dos producciones más famosas—La alegría que pasa y La noche del amor—maravillosas piezas teatrales que han merecido los honores de la traducción a varios idiomas...

También en el orden literario se deben incluir como obras interesantes sus cuentos y sus artículos, todos áticos y elegantes, reveladores de una personalidad elevada; así como su periódico semanal "El Escándalo" desde donde dice a sus compatriotas las verdades más amargas, con la autoridad que su saber le ha conquistado entre ellos...

Como pintor ¿quién no ha oído hablar alguna vez de "Lo patio blau" (El patio azul)?...

Se trata de una hermosa tela en azul, que reproduce un rincón pintoresco para todos y principalmente para el autor, que vió en él una escena que ha descrito de modo magistral en uno de sus cuentos que lleva el mismo título... Además, tienen fama merecida sus rincones mallorquines, en los que con una profusión que en nada hace desmerecer la calidad de lo producido, copia lugares de las islas Baleares.

Al hablar del tercer aspecto de la vida de Rusiñol, se recuerda al instante un nombre ya famoso del Cau Ferrat—Agujero Hechado—de Sitges, fantástica madriguera, situada pintorescamente en un promontorio cortado a pico sobre el mar, donde el grande hombre tiene instalado su museo de hierros viejos. ¡Pero qué hierros!...

Barandajes labrados y magníficamente cincelados; camas de bermosa forma trabajadas con esmero y pulcritud; cadenas; chimeneas bellísimas, llaves de finura incomparable; clavos desconocidos que revelan una habilidad rara; todo, en fin, lo que puede constituir el mejor adorno de un museo, reunido por la paciente rebusca durante años y más años, sin otro objeto que coleccionarlos y saber cómo trabajaban los catalanes de aquel tiempo, en que una palabra tenía el valor de un acta notarial, o más aún.

Rusiñol tiene, además de estas tres manifestaciones de su talento, otra, la principal, la que ha de perderse el día en que rinda su alma al Creador... Su carácter, que es una cuarta manifestación de aquella inteligencia...

La bondad del trato y la gracia ingenua aunque mordaz y

PARA ELLOS Y PARA ELLAS · CONSULTORIO ·
POR HERMINIA PLANAS DE GARRIDO

SECRETOS DE UNA PARISIEN

CONOCETE A TI MISMO

Querida Señora:

Mi tía Ana María necesitó comprar una de esas lindas túnicas de georgette bordado en cuentas para asistir a una comida a que fué invitada. La acompañé a las tiendas y tuve que contenerla para que no comprara una túnica verde bordada en contraste y con un viso blanco.

Todo lo cual la hacía aparecer más voluminosa. En cambio con una túnica negra, bordada en cuentas de acero y viso negro, resultó elegantísima.

Suya.

Leticia.

ORO EN POLVO

¡Quién fuera mariposa!
Flor del aire, luciente y fugitiva
Envidio esa existencia tembloro-
(sa,
Que siempre en pago de la miel
(que liba,
Deja un polvo de oro en cada ro-
(sa..

Julio Flórez.

En el lugar donde tu seno arran-
(ca,
Ostenta su blancor una flor breve
Pero esa flor para vivir tan blan-
(ca,
En ese vaso en que el rubor se
(estanca,
Tiene que ser de mármal... o
(de nieve!

Julio Flórez

A los distintos lectores, que me escriben pidiendo informes sobre la novela "Senderos de Luz y Sombra" por José Heriberto López, puedo decirles que está de venta en "El Encanto", librería "Cervantes" y en "La Revoltosa", según he podido enterarme.

Ya lo saben los interesados.

Amalia.

Aunque se esté aplicando la pomada "Liliana" puede lavarse la cabeza. Una vez a la semana o cada quince días, será suficiente.

EL CABELLO

Los rayos directos del sol son un tónico de gran valor para el cabello, porque le comunican un lustre y una riqueza de color que no puede adquirirse de ningún otro modo. La hora mejor para asolear el cabello es inmediatamente después de lavarse la cabeza. Déjese que le den los rayos del sol mientras se le está secando y alisando. El bello lustre y exhuberancia de cabello de muchas estrellas del teatro ha llamado siempre la atención, y ellas atribuyen la hermosura de su cabello no sólo a la frecuencia de los baños sino a la acción del aire y del sol.

Hay que advertir, sin embargo, que el cabello no debe estar expuesto a los rayos directos del sol por un rato demasiado largo.

El aire fresco es uno de los más grandes agentes purificadores, así como un tónico muy sano para el cabello y para el cuero cabelludo. Para producir ese delicioso olor a limpieza que exhala un cabello bien cuidado, es necesario no solamente conservar la cabeza escrupulosamente limpia, sino también dar al cabello y al cuero cabelludo frecuentes baños de aire.

Esto evitará la tendencia del sudor a actuar sobre el aceite en el cabello y en el cuero cabelludo, lo cual es la causa principal del olor rancio que se nota en muchas cabezas que, en lo demás, están bien cuidadas.

Los hombres deben de insistir en que sus sombreros tengan algún medio de ventilación, porque el aire calentado contribuye mucho a causar un estado malsano del cabello y del cuero cabelludo.

Es innegable la eficacia del masaje para acelerar la circulación. Se ha empleado durante muchos siglos. ¿Por qué el masaje no había de ser de gran valor para dar mayor actividad al sistema circulatorio de la cabeza?

El mejor modo de fortalecer el cabello atrayendo la sangre en abundancia a sus raíces es tirando suavemente de él sobre toda la cabeza. Esto levanta suavemente el cuero cabelludo y acelera la circulación.

Triste enamorada.

Puede hablarle de todo lo referente a la posición que usted sabe que puede convenirle (sin que sea necesario expresarle que se trata de su pariente.) El verá que usted se interesa por su suerte y si es verdad que el participa de sus sentimientos lo agradecerá aprovechando la ocasión que se brinda de permanecer cerca de usted.

Por otra parte ¿por qué se preocupa tanto teniendo sólo 18 años? es muy temprano todavía.

Una guajira.

Procure comprar el "Embellecedor Clásmico Boncilla" y úselo según instrucciones. La "Crema de Limón" del mismo fabricante es excelente para limpiar el cutis. De venta en las principales tiendas. Si no lo encuentra ahí puede escribir al depósito general, Muralla 44 "Martínez Castro y Co.".

Celebraré que obtenga buen resultado.

Elegantona.

Hace perfectamente. Esas sedas estampadas que están tan de moda y que predominarán en las toilettes de primavera, las he visto preciosas en Le Printemps. Algunas en muestrarios, que no sé si habrán llegado todavía. Es lo más nuevo y elegante.

Curiosa.

¡Mire lo que es la oportunidad! En este momento en que abro su carta no puedo dedicarle la atención que requiere. Me esperan en el salón de helados de El Progreso del País y luego seguiremos al Principal de la Comedia para asistir a una tanda muy interesamente que habrá allí esta tarde, jueves. Será otro rato. Hasta entonces.

Una gruesa.

Señora con una facilidad asombrosa puede usted ponerse como desea: compre un Libro que acaba de publicarse de Estética y Belleza de la mujer por el doctor Areny y verá que pronto consigue lo que quiere. Es magnífico y no sólo es útil a las gruesas si no a las delgadas, a las desconformes de sus dotes naturales. Encierra de todo. Hasta la parte de Maquillaje y Quiropedista.

Lo vende la librería "Académica", Prado 93, bajos de Pavret, teléfono A-9421. Allí se vende también "La Comedia Masculina".

VENTAJAS DE ANDAR A PIE

De la valiosa revista "Cultura Física y Mental", número de enero, 1926, copio un párrafo muy interesante que recomiendo eficazmente a mis lectores.

El caminar cura casi todas las enfermedades conocidas que tengan como causa un descenso en la vitalidad, y esto incluye casi todas las enfermedades.

No se recomienda especialmente en las enfermedades agudas, aunque en algunas enfermedades de esta clase puede producir una curación tan rápida que la generalidad de los médicos se negarían a creer que los síntomas de la enfermedad correspondían de algún modo a la enfermedad que al fin se habría desarrollado si no se hubiese adoptado el estímulo funcional en la forma de caminata.

El caminar cura la tisis en cualquiera de sus períodos curables.

Cura el reumatismo, crónico y agudo, cuando se puede caminar.

Cura el mal de Bright, si no está demasiado avanzado.

Cura muchos casos de diabetes.

Cura el cáncer en su período incipiente y en algunos casos avanzados.

Cura los trastornos nerviosos de todas clases.

Cura los agotamientos de todas clases.

Pero, ¿para qué prolongar la lista? Solo es necesario tener presente el hecho absolutamente probado de que cura toda enfermedad que tenga como causa un descenso en la resistencia vital.

El caminar usando un par de zapatos cómodos producirá lenta pero seguramente cambios muy favorables. El caminar descalzo produce cambios muchos más rápidos. Que el contacto de los pies desnudos con la tierra permita o no al cuerpo adquirir magnetismo adicional que ayude al cuerpo en su proceso funcional es una cuestión que no está resuelta; pero está definitivamente reconocido el hecho de que el caminar descalzo aumenta la fuerza para caminar más rápidamente que caminar con zapatos.

El caminar aumenta el vigor vital del organismo, principalmente fortaleciendo los pulmones. Se respira más profundamente, se absorbe más oxígeno en el cuerpo, se eliminan las células muertas, más carbono bióxido, etc., se aumenta la acción del corazón, la digestión mejora materialmente, la asimilación se facilita grandemente y el canal alimenticio se fortalece. Los tejidos de esta muy importante parte de nuestro organismo se hacen más vivos, los intestinos se vuelven más activos. El estreñimiento se cura siempre, la circulación en todo el cuerpo aumenta materialmente. Cada célula viva en el organismo se hace más vigorosa, y las células muertas se eliminan más prontamente. Se activa el proceso de eliminación. El cuerpo se hace más puro y más fuerte si se adquiere el hábito sistemático de dar largas caminatas.

Parecerá algo exagerado eso de que el caminar cure casi todas las enfermedades conocidas, pero yo estoy convencido, dice Macfadden, de que es absolutamente cierto, y aquí presento un régimen general que si se sigue día tras día curará casi todas las enfermedades que no sean causadas por contagio, y aún en enfermedades contagiosas ayudará a la curación porque el aumento de vitalidad contribuirá a facilitar el proceso curativo.

Antes que todo debe uno convencerse a sí mismo de que el caminar aumentará su vitalidad. Después adquiera la convicción de que el aumento de vitalidad le dará al fin el vigor y la fuerza que son necesarias para efectuar la curación de la dolencia.

Debe uno caminar una o dos veces al día, o más si se dispone de tiempo para ello, pero el método más eficaz es dar uno o dos extensos paseos. Debe caminarse el primer día hasta empezar a sentirse cansado. Nótese el tiempo empleado en la caminata y en varios días sucesivos auméntese ese tiempo en dos o tres minutos cada día.

Este procedimiento, si se continúa día tras día hasta que esté uno caminando dos, tres, cuatro, cinco, seis, y aún ocho millas por día, según la fuerza y el tiempo de que se disponga, aumentará gradualmen la vitalidad y la fuerza del que lo practique. Robustecerá todo el organismo.

Suzy.

Eso depende de las circunstancias y de la categoría de la persona invitada. Si es mayor que usted y según su categoría social, le cederá la derecha. Si es más joven, le corresponderá a usted.

En fin, estas cosas se aprenden en el tratado social. Además hay muchos libros que siempre recomiendo, como la "Etiqueta Social" "Eva Reina" y otros que mis lectores debieran tener a mano para casos de duda.

UNA devota de San José.

Acabo de recibir su cartica y check adjunte por $5 para la Escuela de Ciegos "Valentín Haüy". Muchas gracias en nombre de aquellos pobrecitos. La Escuela está en Estrada Palma, número 106, Víbora.

Angustiada.

Me dicen en Casa de Wilson que para la traspiración lo más eficaz es el sudoral.

Pudiera probar, vale $2 el frasco. Lleva instrucciones, muy sencillas.

Delfina.

Vea lo que digo más arriba a "una guajira". Es lo mejor.

Encantada.

Lea la Página "Lectura Amena" y verá lo que digo allí de las modas de sombreros y de los colores. Quedará satisfecha sin duda.

Corazones de Jesús

Preciosos cuadros de plata, con la venerada imagen, en diversos tamaños, cuadro muy bello, artístico y de alto gusto. Hacen un magnífico regalo, reproducción de una obra maestra.

"VENECIA"

Enrique Fernández Llamazares

OBISPO 96. TEL. A-3201

MANIFIESTOS

MANIFIESTO 1686.— Vapor francés LAFAYETTE, capitán Thomas, procedente de Veracruz, consignado a E. Gaye.
Con carga en tránsito.

MANIFIESTO 1687.— Goleta inglesa CAPE LA HAVE, capitán Sarty, procedente de Savanah, consignado a la orden.
Buergo y Alonso: 13,069 piezas madera.

MANIFIESTO 1688.— Vapor americano MUNARDAM, capitán Livingston, procedente de New York, consignado a Munson S. Line.
VIVERES:
Piñán Co: 500 sacos harina.
Viadero Co: 100 idem agrbanzos.
E López: 300 idem avena.
J L Sustacha: 300 idem idem.
Berrueta Co: 300 idem idem.
D M Moya: 700 cajas leche.
Swift Co: 250 cajas carne; 789 fardos tasajo.
Armour Co: 2,183 idem tasajo.
P Ferres (para Varios): 3,620 idem tasajo.
S Oriosolo: 200 pacas heno
Costales Fernández Co: 191 id. id.
R Palacios Co: 362 idem idem
Beiso Co: 282 idem idem.
MISCELANEA:
West India Oil: 15 cajas grasa; 45 tambores; 126 barriles; 1,135 cajas aceite.
Compañía Constructora (Matanzas): 20 barriles; 4,000 sacos cemento.
Pons Cobo Co: 125 barriles idem.
American Trading Co: 500 idem; 4,000 sacos idem.
Bluhme y Ramos: 3 barriles cacao.
Fuente Presa Co: 11 cajas pernos.
L B Ross: 68 bultos accesorios auto.
J Fernández Co: 15 cajas ferretería.
A Urain: 84 cajas pintura.
Arriba Co: 48 idem idem.
Casanova Parajón: 10 rollos soga.
J Arroyo: 40 cajas tiza.
Viuda J Pascual Baldwin: 36 cajas máquinas de escribir; 2 idem accesorios.
Marina Co: 92 bultos ferretería.
Remington Tiperrity Co: 40 cajas máquinas de escribir; 4 idem cintas.
National Cash Register: 30 cajas cajas registradoras y accesorios.
Castelleiro Vizoso Co: 133 barriles sulfato.
R Veloso: 2 cajas creyones.
E Sarrá: 7 idem drogas.
West India Oil Ref: 44 bultos vaselina y desperdicios.
Central Orozco: 2 piezas muelles.
Guash y Ribera: 47 cajas pintura.
A Urain: 50 bultos idem.
Emile Lecours: 10 tambores aceite.
A Urain: 30 bultos ferretería.
Y Pla Co: 2 cajas maquinaria.
R A Gurruchaga: 1 idem idem.
F L Allen: 3 idem idem.
Central Cuba: 5 idem idem.
Steel Co: 446 bultos vigas, ángulos y efectos de acero.
R C: 1 caja tejidos.
L G Aguilera Co: 298 raíles; 150 atados ángulos.
León Elso Blasco: 5 cajas tubos.
Remolcador Nuevitas: 1 caja cilindros.
E M C (Nueva Gerona): 2 tambores asfalto.

MANIFIESTO 1689.— Vapor americano GOVERNOR COBB, capitán Phelan, procedente de Tampa y escala, consignado a R. L. Brannen.
DE KEY WEST
J Morales Coello: 2 pupitres.
Lykes Bros: 3 huacales perros.

MANIFIESTO 1690.— Vapor americano H. M. FLAGLER, capitán Hansen, procedente de Key West, consignado a R. L. Brannen
VIVERES:
Cuban Fruit: 756 cajas manzanas.
A del Campo: 400 idem huevos.
Cudahy Packing (Cárdenas): 80 cajas; 80 tercerolas manteca (13,608 kilos perco para Santiago de Cuba.
Swift Co: 31,916 kilos puerco; 25 cajas idem; 29 idem jamones; 25 id. lomo; 6 tercerolas manteca.
Lopez Hermano: 400 cajas huevos.
F Bowman Co: 400 idem idem.
González Suárez: 27,216 kilos manteca.
MISCELANEA:
C F Alvarez: 141 baules vacíos; 29 cajas sacos de viaje.
Compañía Cubana Comercial: 400 sacos asbestos.
Quesada Hno: 1,317 piezas madera.
F Wolfe: 124 cerdos.
Harper Bros: 167 idem.
Lykes Bros: 298 idem.
L V Arcacha: 5 carros vacíos.
Zaldo Martínez Co: 1,301 piezas madera.
Fábrica de Hielo: 861 atados cortes.
C G Autran: 16,195 galones gasolina.

MANIFIESTO 1691.— Vapor americano TURRIALBA, capitán Baxter, procedente de Colón y escalas, consignado a la United Fruit.
Con 42,000 racimos plátanos para New Orleans.

MANIFIESTO 1692.— Goleta hondureña FLORECITA, capitán Comers, procedente de Trioma, consignado a la orden.
Con alcohol en tránsito.

MANIFIESTO 1693.— Vapor español INFANTA ISABEL, capitán Gardoqui, procedente de Barcelona y escalas y consignado a J Balcells y Co.
DE BARCELONA
VIVERES:
Santeiro Puig: 50 cuartos vino.
J Balcells y Co: 200 idem; 50 bordaelsas idem; 160 cajas ajos; 67 cajas almendras.
Zabaleta y Co: 25 cajas vegetales.
M Oriol: 60 idem agua mineral; 2 idem carton.
R Larrea y Co: 100 cuartos vino.
Campello Puig: 50 idem idem.
Zabaleta y Co: 50 idem idem.
P R Morera: 25 bordalesas idem.
Tauler Sánchez y Co: 100 cajas anisado.
M Cabrera y Co: 45 atados fideos.
B Ferrer: 30 barriles vino; 4 cajas embutidos.
MISCELANEA:
D López: 2 pianos.
E Sarrá: 8 bultos drogas
A San: 4 idem maquinaria.
C M Balga: 2 cajas depósitos.
J F Vidal: 147 cajas balsosas.
M Pérez: 15 fardos tiras de mimbre.
R Cacicedo: 1 caja imagen.
J Torres: 4 bultos ropa.
F Taquechel: 14 bultos drogas.
Droguerja Johnson: 5 idem idem; 15 cajas agua mineral.
E Sarrá: 26 bultos drogas.
R C: 5 cajas imágenes.
Pons Cobo y Co: 5,126 cajas azulejos; 5 idem macetas; 445 idem losetas.
DE VALENCIA
VIVERES:
A Revesado y Co: 50 sacos arroz.
F García y Co: 50 idem idem.
S B: 50 idem idem.
A C: 200 cajas tomates.
Zabaleta y Co: 200 idem idem.
Santeiro y Co: 100 sacos arroz.
Suero y Co: 83 cajas ajos.
J Balcells y Co: 161 idem idem; 420 idem cebollas.
R Suárez y Co: 313 cajas ajos.
C B: 1 bocoy vino.
MISCELANEA:
A Rodríguez: 1,000 cajas azulejos.
J M: 400 idem idem.
E González: 1,400 jaulas idem.
Crespo García: 645 cajas idem.
Poch y Angulo: 5 idem drogas.
DE ALICANTE
VIVERES:
R Arguelles: 100 cajas vegetales.
Zabaleta y Co: 200 idem idem.
M Nazábal y Co: 25 0idem idem.
Dalmau Sanso y Co: 265 idem idem.
Orts y Co: 275 idem idem.
R Suárez y Co: 350 idem idem.
J Astorqui y Co: 350 idem idem.
Piñán y Co: 15 idem pimenton.
Muñiz y Co: 10 idem idem.
Llobera y Co: 35 idem idem.
González Suárez: 25 idem idem.
P Govantes: 22 idem idem.
Llobera y Co: 15 idem alpargatas.
R González H: 8 idem embutidos; 5 idem manteca; 1 idem tocino.
C Guemes y Co: 1 bocoy aguardiente.
Riveiro y Co: 1 idem alcohol.
Romero y Alonso: 10 pipas vino.
A A Ibarra: 10 cajas alpargatas.
Orts y Co: 29 idem idem.
Campello Puig: 1 caja flor de Alazor.
V A Lopez: 2 idem cortinas.
DE MALAGA
Alonso y Co: 100 cajas vino.
H Martínez: 100 idem idem.
DE CADIZ
VIVERES:
R A: 50 cajas coñac; 50 idem id.
L S: 83 idem idem; 52 idem vino.
DE SANTANDER
González Hno: 2 cajas vino; 6 idem quesos.
MISCELANEA:
E Sarrá: 1 caja perfumería; 32 id. drogas; 500 idem agua mineral.
F Fernández: 22 cajas muebles.
Casteleiro Vizoso y Co: 4 idem id.
DE GIJON
B Alonso: 344 cajas pescado.
DE LACORUNA
VIVERES:
R Samperez: 1 caja encajes.
González Tejeiro y Co: 300 cajas cebollas.
Jimenez y Co: 10 barriles; 5 cajas vino.
J Rodríguez: 2 bocoyes aguardiente.
Vda. López: 3 cajas lacón.
La Vinatera: 10 barricas aguardiente; 10 barriles; 10 cajas vino.
Suero y Co: 15 barricas idem.
S Cubilla: 21 idem idem; 2 idem aguardiente.
E Prado: 2 barriles vino; 1 caja jamón.
García Sisto y Co: 1 caja encajes.
DE VIGO
VIVERES:
J Durán Hno: 8 bocoyes vino.
C Balseiro: 2 idem idem.
Rodríguez Borrajo y Co: 1 barril; 20 medios bocoyes idem; 4 cajas jamon.
Vda López: 1 cuarto; 13 bocoyes vino.
González Tejeiro y Co: 28 barriles idem.
DE ALICANTE (Para Caibarién)
Vázquez Hno: 5 cajas pimenton.
Cotio Hno: 20 idem idem.
DE ALICANTE (Para Cárdenas)
Tomás y Co: 13 cajas alpargatas.
DEBARCELONA (Para S. de Cuba)
VIVERES:
M Malabert: 3 cajas féculas.
C H C: 10 sacos anís.
H L M: 45 idem comino.
F H: 16 cajas almendras.
S G: 125 idem ajos.
N M: 125 idem idem.
F Codina: 1 idem aceitunas.
C Bergues y Co: 300 idem fideos.
Marce y Co: 1 idem tejidos.
Mestre y Esplnosa: 14 bultos drogas.

EXCEMICIDA

DE MADAME M. SENTOURE

Pomada francesa maravillosa infalible, para curar radicalmente todas las enfermedades de la piel, tales como: herpes, eczemas, granos, manifestaciones del ácido úrico, úlceras por antiguas que sean, fístulas, etc.

Depósito general: Farmacia del doctor Morist Máximo Gómez, 412.

También se vende en casa de Sarrá, de Johnson de Taquechel y en la Botica Americana.

DESDE MANZANILLO

EL CURSILLO DE PERFECCIONAMIENTO

Nos es grato hacer conocer a las autoridades escolares y personas interesadas en el progreso de la enseñanza popular la brillante labor que los maestros del Disttrito de Manzanillo y los circunscriptos al mismo a los efectos del Cursillo, acaban de realizar con éxito asombroso.

En el ámplio salón que ocupa la escuela No. 14, de la cabecera, se congregaron más de doscientos maestros con el fin de realizar sus trabajos pedagógicos, organizados en forma de Cursillo de Perfeccionamiento, en cumplimiento de una disposición del señor Superintendente Provincial de Escuelas. El día 26 de diciembre se iniciaron las labores del Cursillo, bajo la Presidencia del Inspector Escolar señor Joaquín Alvarez Reyes, quien abrió el acto con un breve discurso, asegurando en ese mismo instante, a juzgar por el entusiasmo y la avidez con que había sido acogida la idea del señor Superintendente Provincial, que el éxito de tan noble y patriótico empeño estaba ya asegurado.

La dirección del Cursillo estuvo a cargo del Inspector Escolar, que fungía de Presidente, auxiliado eficazmente por el señor Esteban Montero, Inspector Escolar en comisión del Distrito de Bayamo, del señor Juan Miguel Faxas, Presidente de la Junta de Educación y del señor Carlos Falcón, que desempeñaba el cargo de Secretario, haciéndose constar además que el señor José Coronas, antiguo maestro público y actual Director de una acreditada escuela privada en esta ciudad, ocupó, hasta la llegada al salón del señor Presidente de la Junta, la Presidencia de honor, puesto que le fué conferido provisionalmente por el señor Presidente del Cursillo.

El señor Coronas visiblemente emocionado dijo algunas palabras de gratitud y afecto por la distinción de que había sido objeto y elogió la celebración del acto que acababa de iniciarse y el espíritu de confraternidad profesional que predominaba entre los maestros de las escuelas públicas y privadas.

Seguidamente dieron comienzo los trabajos del Cursillo con una clase de Lectura dada en primer grado por la señorita Inocencia Coronas, sobre la palabra "rosa", empleando adecuadamente el método de palabras normales. La señora Rosalía Blancard, maestra del Distrito de Bayamo, explica una clase de Lenguaje en cuarto grado, sobre memorización de poesías empleando el método fragmentario. La señora Isabel Mendoza de Varela escogido un tema muy sugestivo para una lección de Lenguaje en tercer grado. La señorita Josefina Carbonell, Directora de la escuela No. 4, brilló en una clase de Geografía, explicada en sexto grado, sobre "Las regiones naturales de la América Meridional". El maestro retirado señor Ramón Cañete explicó una serie de clases de Dibujo en todos los grados y en todos sus distintos aspectos. La señorita Tulina Ramírez, Directora de la escuela No. 3, explicó admirablemente su lección de Aritmética en segundo grado. El Director de la escuela No. 15, señor Adriano Martínez dió una clase de geografía sobre los deltas y nos cautivó hablándonos del río Nilo y de las interesantes leyendas de su famoso delta.

El señor Esteban Montero Inspector Escolar de Bayamo, y el señor Ernesto Ramis, Director de la escuela No. 8, dieron algunas clases de Educación Física en que revelaron su competencia y preparación para dirigir estos ejercicios. La señorita Arsenia Pimentel, maestra de la escuela No. 1 del poblado de Niquero, explicó una lección de Historia sobre las "Primeras poblaciones fundadas por los colonizadores". El señor Julio Girona, maestro de la escuela Nocturna, nos deleitó con una conferencia sobre Historia y una clase de Lenguaje en tercer grado y el señor J. Alvarez Reyes, Inspector Escolar del Distrito, dió una conferencia sobre "Metodología de la Historia", una lección de Lectura explicada, siguiendo el procedimiento de la Lectura lenta, en sexto grado, escogiendo la lectura "El Mundo Natural y el Mundo del Arte", del libro "Amigo del Niño" de Borrero Echeverría, y otra clase de Instrucción Cívica, en sexto grado, sobre "El Derecho a la Libertad Personal". La señora Otilia Ortiz de Aguirre dió una interesante lección de Estudios de la Naturaleza sobre "El Gato", muy bien desarrollada. El señor Mario Santiestéban, Director de la escuela No. 13, trabajó muy bien en Lenguaje tratando de "La formación del plural de los nombres". La señora Elisa Amézaga de Vega, Directora de la escuela No. 7, dió una clase de Cívica sobre "Los Agentes de la Comunidad", que sostuvo por espacio de cuarenta minutos la atención interesada del auditorio. La señorita Emma Riveio explicó muy bien una clase de Estudios de la Naturaleza, en primer grado, sobre "Los Pájaros,, y la señorita Antonia Vivar Heredia dió una clase de Lectura sobre la palabra "uva", aplicando muy acertada y oportunamente el método de Rébsamen. La señorita Encarnación Vallejo explicó una lección de Estudios de la Naturaleza sobre la "Gallina", empleando los procedimientos intuitivos indispensables para hacer más comprensible su lección a la inteligencia infantil.

La señorita Fonseca, maestra del Distrito de Bayamo, explicó una lección de Estudios de la Naturaleza, sobre "El Murciélago", muy bien orientada. Los señores Ignacio Bazán, Director de la escuela No. 2, de esta cabecera, y Arturo Pacheco, Director de la escuela No. 1, de Niquero, explicaron lecciones de Aritmética con grados combinados, acertadamente orientadas, empleando el método inductivo y procedimientos intuitivos con el tino y la oportunidad de maestros expertos. Los maestros señores Rafael Rodríguez y Nilo Reyes, explicaron sus clases de Agricultura sobre "El Cafeto" y "La germinación de las semillas", de modo aceptables. El señor Braulio Cañete, maestro de la escuela Nocturna explicó dos clases de Aritmética, una sobre los fundamentos de la Aritmética (conferencia) y aplicaciones prácticas y otra sobre "Perímetros y Areas", mereciendo ruidosos aplausos y una felicitación especial del doctor Ramiro Guerra.

La señora Aminta Camps, maestra del Distrito de Bayamo dió una clase sobre números decimales en cuarto grado, empleando muy bien los medios de ilustración de que se auxiliaba para explicar su lección. La señora Amanda Manduley de Pérez, Directora de la escuela No. 6, explicó admirablemente su lección de Estudios de la Naturaleza sobre "El Algodonero", que le valió un aplauso dilatado de la muchedumbre. La señora Josefa Sotto de Molé dió una clase muy interesante en Estudios de la Naturaleza tomando como asunto "El Caballo". Fué muy aplaudida la poétisa manzanillera. La señora Leonor Ramis explicó muy bien una clase de Lectura en primer grado. La señorita Rafaela Ramírez, Directora de la escuela No. 14, dió una lección de Lenguaje sobre una composición poética de Martí, tratando el asunto desde un triple aspecto: corregir el lenguaje defectuoso del educando, educar sus sentimientos estéticos e inculcar sentimientos de amor y admiración hacia la figura egregia del prócer de nuestra Independencia.

La señorita María del Carmen Rosales, maestra de Niquero, explicó una clase de Aritmética en primer grado sobre el "Medio y el Cuarto", empleando acertadamente los medios y procedimientos para su enseñanza. La señora Ana León, Directora de una Escuela de Veguita, trató en Aritmética, cuarto grado una lección sobre el metro cuadrado, quedando el auditorio satisfecho de la perfecta orientación que la expresada maestra siguió en su lección. La señora Josefa Ortiz, maestra también de dicho pueblo, dió una lección sobre "La formación de la lluvia", empleando acertadamente los medios auxiliares de enseñanza necesarios para hacer comprensible el fenómeno de la evaporación. La señora Tirsa Suárez, del Distrito de Bayamo, trabajó en Estudios de la Naturaleza, explicando una lección sobre las hojas, sus formas y funciones, que agradó bastante. La señorita Margarita Vázquez, maestra de la escuela número 47, trabajó brillantemente dando una lección de Estudios de la Naturaleza, en sexto grado, sobre "Los peces y sus caracteres generales", que le valió una efusiva felicitación del doctor Ramiro Guerra.

RAMIRO GUERRA, HUESPED DE HONOR

El día 30 por la noche llegaron a esta ciudad los doctores Vidal Lastre, Superintendente Provincial de Escuelas, y Ramiro Guerra, acudiendo a la estación a recibir a tan distinguidos visitantes gran número de maestros, con el Inspector del Distrito y el Auxiliar señor Esteban Montero. No obstante lo inoportuno de la hora y las molestias del penoso viaje rendido, el doctor Guerra quiso conocer algunos lugares públicos de la ciudad de Manzanillo, cuyo aspecto general tanto le deslumbró, A las ocho de la mañana del día 31 el doctor Guerra visitó el local donde se celebraba el Cursillo, presenciando algunas clases prácticas, antes de pronunciar su magistral conferencia. A las diez y media el Presidente del Cursillo, señor Alvarez Reyes hace la presentación al Dr. Guerra de los Maestros, reservándose el honor el señor Superintendente de hacer la presentación del doctor Ramiro Guerra a los maestros y al público en general. Una vez cumplidas estas formalidades de ritual, el Presidente del Cursillo anuncia al selecto auditorio el tema de la conferencia del doctor Guerra: "Diversos tipos y planes de lecciones". Todo encomio que se haga alrededor de esta conferencia del doctor Guerra sería muy pobre en relación principalmente con la profundidad del concepto psicológico y de los valores reales que aprecia en cada materia o conocimiento que por su propia índole peculiariza la lección o plan de la misma.

A las doce terminó la brillante conferencia del doctor Guerra, solicitando el doctor Fernando Aguilar Almeida, Juez de Primera Instancia de esta ciudad, hacer uso de la palabra para elogiar la conferencia de nuestro culto visitante. Se suspenden los trabajos del Cursillo por el resto del día para prodigar todo género de atenciones a nuestros huéspedes de honor. A las tres de la tarde nos dirigimos en cuatro máquinas a la finca "La Demajagua", lugar que el doctor Guerra deseaba conocer para contemplar en la propia cuna de la Revolución de Yara la grandeza de su genio creador; y efectivamente nos encontramos pisando el mismo suelo del batey en que cincuenta y siete años há, repercutió el grito de libertad lanzado por el caudillo que arrastró tras sí lo mismo su servidumbre negra que los esclavos blancos, del honor y del derecho.

Por la noche recibimos a otros nuevos visitantes: los Inspectores Escolares Carlos Valdés Miranda, José R. Valdés Prado y Arturo Caymari, que concurrieron también al ponche-champagne que los maestros habían ofrecido en nuestro honor en los aristocráticos salones del "Círculo Manzanillo", acto que organizó de un modo acertadísimo el señor Miguel Faxas, Presidente de la Junta de Educación. También tuvimos el altísimo honor de que nuestro homenaje fuese presidido por el señor Manuel Ramírez, Alcalde Municipal, quien ordenó que la Banda amenizase el acto. En nombre de los maestros de todos los distritos concurrentes al Cursillo ofreció el homenaje el señor Julio Girona, a quien contestó el señor Carlos Valdés Miranda, hablando luego el doctor Ramiro Guerra a instancia del público que lo saludaba con estruendosas salvas. Hablo poco, fué conciso; su breve oración fué un canto a nuestras bellezas orientales, una evocación también de los recuerdos de nuestras epopeyas legendarias...

Juan Miguel Faxas, el gentil y afable don Miguel, Venerable de la Logia Manzanillo y Presidente de la Junta de Educación, el organizador por excelencia, preparó una agradable sorpresa a los visitantes, que les hizo demorar su viaje de regreso a la capital: un paseo por el mar hasta el pueblo de Campechuela, el día de Año Nuevo. Se contrató para este objeto el lujoso yate "Lucinda", que tripulaban más de trescientas personas, que mucho se divirtieron con la música de a bordo. En el pueblo de Campechuela las autoridades y el magisterio de aquel lugar habían preparado un grandioso homenaje en el Ayuntamiento y el "Círculo Campechuela". Hubo discursos muy elocuentes cambiados entre los visitantes y los visitados, champagne, refrescos, pastas, dulces, y lo que es más interesante: una franca y cordial fraternidad. A las doce y media regresamos a Manzanillo, y apenas con tiempo para almorzar, el señor Superintendente y el doctor Ramiro Guerra tomaron el tren de las dos de la tarde para Bayamo, donde fueron despedidos, cada cual para el lugar de su destino.

SE REANUDAN LAS TAREAS DEL CURSILLO

Permanecen aún entre nosotros los Inspectores Valdés Miranda, Valdés Prado, Arturo Caymarí y J. A. Martínez Velasco, últimamente llegado a tomar parte en el Cursillo. Reanudamos las labores el sábado día 2. El señor Presidente tiene la alta satisfacción de presentar a sus compañeros los ilustres conferencistas, que aunque algo cansados por los viajes y las actividades que vienen rindiendo en su peregrinación profesional por tierras orientales, cumplen admirablemente su cometido: el doctor Valdés Prado nos deleita con una magnífica conferencia que tituló "Proceso de la enseñanza de la Ortografía", muy expuesta y desarrollada, mereciendo un ruidoso aplauso de la concurrencia. El doctor Arturo Caymari disertó sobre "Un plan especial de Escritura para el estudio de un elemento nuevo", que mereció la admiración de todos sus compañeros y tuvo mucho interés para los maestros que tienen a su cargo aulas de primer grado. Terminado el valioso trabajo del doctor Caymari, comienza su conferencia el doctor Carlos Valdés Miranda que versa sobre el tema siguiente: "Factores que rigen el proceso de la educación. En qué consiste el proceso de la enseñanza". El señor Valdés Miranda dió una conferencia magistral, siendo interrumpido constantemente por los atronadores aplausos de todas las personas que llenaban el salón. En la sesión de la tarde, el señor J. R. Valdés Prado explica su lección sobre el asunto siguiente: "Clase de Ortografía. Empleo de la h". Esta lección del doctor Prado agradó bastante a los maestros y por la cual obtuvo sinceras felicitaciones. Tocóle el turno luego al doctor Arturo Caymari, quien desarrolló la lección de acuerdo con un "Plan especial de Aritmética en 1er. grado, para la enseñanza de la composición, descomposición, multiplicación y división de un número". El plan expuesto por el doctor Caymari gustó mucho por lo ingenioso e interesante que resulta para la enseñanza de la Aritmética en los grados inferiores. Termina la sesión de la tarde con una conferencia del doctor Juan Antonio Martínez Velasco, Inspector Escolar de Palma Soriano, quien trató en la misma los asuntos siguientes: "Concepto antropocéntrico natural.—1. Aspecto predominante del estudio geográfico.—2. Causalidad.—3. Comunidades.—4. (Heimat) Fundamento de la marcha didáctica". El doctor Martínez desarrolló su conferencia de acuerdo con el plan presentado, habiendo tratado todos sus asuntos con habilidad y maestría, empleando un lenguaje galano y elocuente, por lo que obtuvo un resonante éxito.

DOMINGO, DIA 3 DE ENERO. CLAUSURA DEL CURSILLO

A las siete y treinta de la mañana del domingo 3 de enero comenzó la última sesión del Cursillo de Perfeccionamiento, explicando el señor Caymari una clase sobre Lectura, cuyo tema era el siguiente: "Exposición teórico-práctica del método gráfico de cuentos para la enseñanza de la Lectura en primer grado". Este trabajo del competente Inspector Auxiliar del Distrito de Guanabacoa despertó el interés entre los maestros de grados inferiores que tomaron muy buena nota del plan propuesto y de su desarrollo. Consume el segundo turno el señor Valdés Prado tratando del asunto siguiente: "Huertos Escolares". El doctor V. Prado desarrolló su conferencia de acuerdo con el plan presentado, haciéndolo bastante bien. Con una disertación del doctor Valdés Miranda sobre "Lectura suplementaria" y una clase práctica sobre el mismo asunto terminan las labores del Cursillo de Perfeccionamiento, que muy bien puede considerarse como una obra gigantesca, en relación con la escasa cantidad de tiempo disponible, con la festividad de los días de su celebración y el trabajo técnico realizado, que excede en algo de los cuarenta ejercicios, entre conferencias y trabajos prácticos sobre todas las asignaturas de los Cursos de Estudios vigentes.

A las 11.30 a. m. quedó clausurado el Cursillo, con un breve discurso del señor Presidente de la Junta de Educación, señor Juan Miguel Faxas, su Presidente de honor, al que siguió el señor Presidente efectivo, señor José Alvarez Reyes, hablando en nombre del señor Secretario de Instrucción Pública y el señor Superintendente Provincial y de la propia Inspección del Distrito, congratulándose del orden y de la disciplina inalterables, del entusiasmo y la confraternidad reinantes entre todos los elementos del Magisterio y del pueblo que concurrían asiduamente a dar importancia y esplendor a aquel acto en que se trataban cuestiones que están hoy sometidas a rigurosos principios de pedagogía científica. Clausurado el Cursillo, el señor Faxas invitó a todos los maestros para acompañar, a pie, hasta la estación del ferrocarril, a los distinguidos huéspedes, mandato que obedecieron unánimemente, rindiendo así la última prueba de cariño y simpatía hacia tan

HABANERAS

CASINO

EN SU PRIMERA NOCHE
EDNA Y DELLA LORRAINE

Noches del Casino.

Que ya volvieron.

Ellas nos llevan al goce de una temporada pródiga en gratas emociones.

Es único el Casino.

Incomparable!

Su reapertura se ha señalado anoche con el acontecimiento más grande de la estación.

Radiante, esplendidísimo aparecía desde primera hora, invadida la sala en casi toda su extensión de mesas que parecían pugnar por reducir el espacio destinado al baile.

Allí, en pleno ring, surgieron dos figuras gráciles, vaporosas, aladas...

Las hermanas Lorraine.

Edna y Della.

Las dos, esbeltas y finas, produjeron la admiración general con un ballet que bastó a confirmar la fama de que vienen precedidas a la Habana.

Proceden del teatro Picadilly, de Londres, donde han cosechado con el baile Play Time los éxitos más resonantes.

Ha sido una verdadera adquisición para el Casino la contrata de las hermanas Lorraine.

Las dos veces que salieron a bailar fueron ovacionadas.

Un succés completo.

En toda la línea.

En alternativa con las Lorraine bailó la pareja que formaban Mildred Hilford y Alexander Vlad.

Este dancer, apuesto y elegante, fué compañero por largo tiempo de la célebre Florence Walton.

Una notabilidad Mildret.

Por su arte.

Y por su agilidad.

Bellísima bailarina que ocupó puesto de honor en la famosa Compañía de Anna Pavlowa.

Todos y cada uno de los bailes fueron admirablemente ejecutados por la orquesta traida para la temporada, la Hazay Natzy, procedente del hotel Biltmore, de Nueva York.

Orquesta a la moderna.

De profesores americanos.

Aquella amplia y diáfana sala, con su decorado propio, lucía en el centro un globo rojo pendiente del techo.

Lujo y belleza, distinción y elegancia, todo brillaba en la gloria de la inolvidable fiesta inaugural del Casino.

Casino Nacional.

Como hay que llamarlo.

Un party de honor, entre los muchos de la noche, era de los distinguidos esposos Juan A. Lliteras y Hemelina López Muñoz.

Allí estaba un grupo de matrimonios de la buena sociedad habanera.

El general Menocal y Marianita Seva, Eloy Martínez y Mercedes Montalvo, Henry Senior y Elsa Penso, Luis N. Menocal y Alicia Nadal, Agapito Cagiga y María Luisa Gómez Mena, Francisco Franchi Alfaro y Graziella Maragliano, Juan de Dios García Kohly y Renée Molina, José Jenaro Sánchez y María Galarraga, Guillermo del Monte y Mirta Martínez Ibor, Ernesto Sarrá y Loló Larrea y Armando Rodríguez Lendián y Alicia Lliteras.

Los Condes del Rivero.

Ana María Menocal.

Y Elicio Argüelles.

El Embajador de los Estados Unidos, general Crowder, tenía su cubierto en la mesa de Mr. y Mrs. Steinhart.

Completaban el party Mr. y Mrs. Horter, Mr. y Mrs. Henry Steinhart, Mr. y Mrs. Hurst, Mr. y Mrs. Smith y el doctor Pablo de la Llama y su gentil esposa, Alice Steinhart.

Un party elegante.

Digno de especial mención.

Lo formaban matrimonios del gran mundo, que eran Juan Pedro Baró y Catalina Lasa, el doctor Orestes Ferrara y María Luisa Sánchez, Guillermo Lawton y Merceditas de Armas, el doctor Albertini y Blanca Broch...

Los Marqueses de Pinar del Río.

Y el señor Soler y Baró.

En una mesa, Eduardo Alfonso y Carmelina Guzmán, Mayito Menocal y Bebita Almagro y Willy Lawton y Cuquita Alfonso.

Un party del joven Francisco Machado con los esposos Enrique Anglada y Flora Castellanos, José Pennino y Lita Salmoiraghi, Silvestre Anglada y María Isabel Navarrete y Belarmino Alvarez y Georgina Martínez.

Además, dos señoritas, Adolfina Jorge y la bella y gentilísima Adelaida Pérez Fernández.

El doctor Segundo García Tuñón y su bella esposa, Sarita Larrea, con el doctor Gustavo Pino y señora, Vivita Rodríguez, y el señor Jorge Palomeque y su esposa tan linda, Beba Larrea

Un party más.

De tres matrimonios.

El ingeniero Eugenio Reyneri y Rosita Cadaval, el doctor Mario Alfonso y Carmen Sánchez Galarraga y el doctor Mario Angulo y la bellísima Josefina Sandoval, con el nuevo peinado, ondulada toda la cabeza.

El señor Agustín Reyes y su gentil esposa, Marilita Hernández Guzmán, tenían en su mesa a los jóvenes esposos Ernesto Angulo y Clara Luisa Díaz y Emilio Lecours y Mercy González Fantony con la encantadora Blanquita Angulo.

La distinguida dama María Martín Viuda de Plá con su linda hija Luisita, los jóvenes esposos Charles Hernández y Carmen Ulacia y una simpática parejita que formaban Eloisa Ulacia y el joven Hipi García.

Una mesa donde se reunían los distinguidos esposos Sixto López Miranda y Amelia Morejón, Evaristo Taboada y Teté Borbolla, Rubén López Miranda y María Isabel Suárez y Antonio Morejón y Amelia Alvarez, completándose el party con un antiguo compañero del periodismo, José M. Capmany, hoy en receso, y la graciosa señorita María Antonia Fuentes.

Mr. y Mrs. O'Kerfe tenían en su mesa a Miss. Johnson y el Major Shutan, de la Embajada Americana, Mr. y Mrs. Kaffenburgh, Mr. Mrs. Frank Steinhart, junior, Mr. y Mrs. Browson, Mr. Mac Alister y Miss. Agramonte, Mr. Taffenldreh y el joven Enrique Godoy.

Con el doctor Antonio Rodríguez Fuentes, distinguido representante oriental, estaban las bellas señoritas Estrella Bretón, Dulce María Fernández Sabio y Chata Lago y los jóvenes César Sánchez y Antonio Bretón.

Otros parties más.

Que paso a notar.

El doctor Gustavo Tomeu y Hortensia Lamar y el doctor Alberto del Junco y Violeta de Mesa.

El doctor Charles Kohly y señora, Flora Ruiz, con los jóvenes esposos Francisco Godoy y Nena Kohly.

Gustavo Sterling y Olga Bosque y Luís Deschapelle y Mercy Duque.

Carlitos Fonts y Juanita Cano y Raúl Barrios y Gloria Castellá.

El doctor Pita y su bella esposa, Angelita Ruiz Guzmán con el simpático matrimonio, Francisco Palma y Alicia Izquierdo, la señora Viuda de Ruiz, y Ruiz Guzmán y su simpático prometido, Andrés R. Mena.

El doctor Francisco Hernández y su interesante señora, Celia María Recio, con los jóvenes esposos Francisco Díaz Payro y María Pepa Recio.

Una belleza, Amparito Diago de Echarte, y la gentilísima Caridad Justinani de Alba.

Lía Llata, tan linda, en un party del aristócrata joven Rafael Carvajal que presidía con el encanto de su singular belleza la adorable y adorada Emely Llata.

Mrs. Jurick, con su hija Rosita, tan encantadora.

Mrs. D'Orn.

Miss. Hageiti.

Miss. Northon.

Esta última, joven y notable publicista, de Australia, a la que tuve el gusto de ser presentado por el señor Enrique Berenguer.

La señora del doctor Zittelman, Ministro de Alemania, con su airosa y bella hija Dagmar.

Isabel Laguarda, distinguida esposa del doctor Callostra, Ministro del Uruguay.

Anita de Berndes, gentil esposa del Cónsul de Alemania, en el party del Ministro.

Acá y allá, en parties distintos, María Josefo Corrales de Cortina con su bella hija Ofelia, Concha Montalvo de Mendizázal y Rosita Bouzáde Hernández Guzmán.

Lolita Hechevarría de Fernández Casas, Nena Gamba de Zaldo y Rosita Sardiña de Mazorra.

Mrs. Jouffret, gentil esposa del entendido manager del Casino, y también del Sevilla Biltmore, para quien hubo anoche felicitaciones incontables.

Obdulia Rodríguez de García Sol, Cheché Pérez Chaumont de Rionda y Esperanza Mena, distinguida esposa del general Pedro Aguilera.

Julita Plá de Abreu, Anita Sanchez Agramonte de Longa, Conchita Fernández Mederos de Plá y Luisa Sigarroa de García Cabrera, de blanco, interesantísima.

Gloria Ribas de Chibás, Celia Rosales de López Muñoz, Rosita Montalvo Viuda de Coffigni Rita Rodés de Cidre, Eusebia Castro de Rivero, Margarita Ruiz Lavín de Herrera, Rosita de Armas de Nogueras, Mercedes Ulloa de Berenguer, María Teresa Pérez Chaumont de Lamar, Hortensia Arroyo de Castellanos y Blanquita Fernández Viuda de Soto Navarro.

Amelia Hierro de González.

Muy elegante.

Laura Tarafa de Gómez del Valle, Alejandrina Rodríguez Capote de Estéfani, Cheita Tagle de Alfonso, Maximina Marimón de Farrés, Carmela Sampedro de Argüelles, Chata Rescalbo de Estefani, Fina Calbó de Santeiro, Adolfina Vignau de Cárdenas, María Teresa Ginerés de Villageliú, Erundina Ortega de Souto, Aurora de Quesada de Marnata, Marina Díaz de Davis y la señora de Cohen, la bella y siempre elegante Amparito Alfonso.

Alicia de Bolet.

Graziella Echevarría.

Y entre las señoritas, al azar e indistintamente, las lindas hermanas Cuquita y Silvia Soto Navarro.

Luisa Carlota Párraga.

Piedacita Sarrain.

Ondina de Cárdenas.

Las tres bellas hermanas Luisa, Enriqueta y Nena Alvarez.

Teresa y Virginia Quesada.

Encantadoras.

Rosario y Merceditas Hidalgo Gato, Conchita y Elsa Gallardo, Celia María Rosales, Amparito Ruiz, Otilia Barrera, Silvia Cidre, Chichi Goyri y las dos lindísimas hermanas Margarita y Conchita Johanet con su gentil prima Lola Mendizabal.

María Bisbé, Gloria Diago, y Conchita García Mendoza.

María Galbis.

Ideal!...

Y la, cerrando bellamente la relación, Rosalía Bercowitz, de belleza inspiradora.

Un menu magnífico, sin faltar el agua Perrier, indispensable ya.

Y a gran altura Vila.

Como siempre.

Ropa interior de señora

En los altos de Galiano 79

JUEGOS interiores de 2 piezas, de tela celerina, con aplicaciones bordadas, en 11 colores, 6 estilos diferentes, a $2.75.

Juegos de 2 piezas, de perlina blanca, con 6 bordados distintos, a $2.50.

Juegos de 3 piezas de Opal de color, y de opal blanco con bies en colores, 6 bordados diferentes, a $6.00.

Camisas de día de Opal blanco con bordados, a $6.00 la media docena.

Camisas de día de Cambric, con bordados, a $4.90 la media docena.

Ropa de abrigo

Chales de estambre blancos y matizados, desde 50 centavos hasta $1.50.

Mantas de estambre, blancas y matizadas, desde $2.00 hasta $4.

Sweaters de lana, varios estilos y colores (los más de moda), desde $1.25 hasta $3.25.

Bufandas de lana, en 18 estilos y en colores diversos, desde $1.50 hasta $4.00.

Estos precios suponen una bonificación considerable. Compruébelo usted visitando los altos de Galiano 79.

SOLIS, ENTRIALGO Y CIA.

Galiano. San Rafael. San Miguel. Telf. A-7221. Centro Privado

PLUSERAS Y BROCHES OVALADOS DE PLATINO CON BRILLANTES

Tenemos el surtido más completo, y las últimas novedades

ELEGANCIA, PERFECCION, GARANTIA

"LA ESMERALDA" San Rafael No. 1. Teléfono: A-3303.

Un Mesías...

(Viene de la primera página)

Y añadió Lay Emily Lustens: "En la última carta que me ha escrito, me dice. "Sed magnífica".

Y en el discurso que pronunció recientemente en Sidney dijo el Mesías: "En las sombras del anochecer todas las alturas se disipan; todas las cosas se desdibujan. Tened cuidado que cuando la gran sombra de lo muerte venga sobre nosotros, brilleis por vuestros actos.

La doctrina teosofista estaba muy desacrediada desde que Katterine Tingle quiso reemplazar a Annie Besant y se dedicó a fundar escuelas con ribetes teosóficos en Punta Loma, en California, en Pinar del Rio y en Santiago de Cuba.

También en Punta Loma presidía la elegancia en el vestir y la belleza de los edificios y fué centro de atracción de la juventud femenina, elegante, hasta que un día le puso un pleito otra mujer, abandonada por su marido, para recobrar una gran suma de dinero que él había entregado a la educadora teosofista.

El primer fracaso de la Doctrina teosofista de que fuí casi testigo, lo ví en Paris cuado yo era allí estudiante. Un filosofante, que no filósofo, Louis Jaccolliot pronunciaba unas Conferencias nocturnas en la Sala del Boulevard de Capucines, para demostrar que la divina Doctrina de Jesucristo había tenido su precedente en la del Jesus Christna de la India.

Viendo que las gentes no le hacían caso, publicó un libro titulado "La Bible dans l' Inde"— la Biblia en la India— que era una sarta de disparates; y luego desapareció Jacolliot y no se oyó hablar del libro.

Ahora se quiere por los tesofistas jalear a Krishnamurti como reformador de la India. ¿Quin ha visto que Jescristo naciese en un palacio, ni rivalizase en el vestir con los mercaderes que en la Judea eran los ricos; antes al contrario, se dirigía a los pobres, a los abatidos de cuerpo y alma que son en todas partes la legión humana, para convencerlos de la doctrina revelada.

Y el desacertado Krhishnamurti quiere conquistar, vestido de frac y guante blanco al pobrísimo Pashi de la India, a una religión del buen vestir.

Médrada Doctrina es esa para contestar a la largueza de miras de Inglaterra que de acuerdo con los jefes autónomos de la India ha dado hace poco la libertad a todos los indios aboliendo la esclavitud, por la que hijos e hijas de familias pobres dejaban solos en la pobrísima vivienda, desamparados a sus ancianos padres.

"LA EXPLOSION DEL MAINE Y LA GUERRA DE LOS ESTADOS UNIDOS CON ESPAÑA"

Por Tiburcio Castañeda

Se vende a un peso en "La Moderna Poesía".

Los viejos...

(Viene de la primera página)

jas cuando se emancipan son libres, hacen de su capa un sayo, sin pedir consejo a la madre y solo de vez en cuando vuelven a ella los ojos para recibir mimos en su regazo. Con toda la autonomía y libertad de que gozan jamás dejan de llamar madre a la que les dió el ser ni de acariciar con esa palabra que por si sola es un beso de amor, a la noble matrona que las crió y meció en su regazo, hasta que quisieron correr solas.

No compromete a obediencias ni a retroceso, el que las Naciones de América se llamen hijas de España ni eternamente la conceptuen Madre: pueden llegar a ser hasta una razón social de amor y mutua conveniencia, mirar y propender cada cual a sus intereses propios, individuales, y no podrán negarse jamás el dictado de hijas y de madre.

Un padre y un hijo carnales y bien avenidos se pueden establecer comercialmente o en idéntica profesión de médico abogado etc. como sucede en mil casos; y aún haciéndose competencia el hijo dirá que se la hace su padre y el padre que se la hace su hijo.

¿Que daño produce a hispano América llamar a España Madre, ni en su política, ni en su progreso, ni en sus intereses materiales, ni en su honra?

Ninguno; por el contrario: contando con una madre que fué grande en su vida que lo es en la Historia, que avanza avivando el rescoldo de glorias que jamás llegaron a ser cenizas, tendrá la dicha inconmensurable de no creerse huérfana palabra triste y desoladora que no puede pronunciarse más que con lágrimas en los ojos.

¡Sí, América! Sí: conceptúate siempre hija de España y llámale madre, que llamándole madre tendrás eternamente quien te perdone si pecas y te ayude a levantarte si caes.

Porque Dios ha puesto a las madres en la tierra para que le representen en el amor y el perdón de sus hijos.

Se reunieron...

(Viene de la primera página)

mia Francesa anuncia el fallecimiento del miembro René Boyleive, distinguido escritor.

DECLARACION DE M. BRIAND ACERCA DE LA REFORMA ELECTORAL

PARIS, Enero 15.—El Premier Briand declaró ayer que el Gobierno tratará del escrutinio redondeado cuando comience el día cuatro de Febrero a tratarse de la reforma electoral por la Comisión Internacional del Sufragio.

M. DE SELVES FUE ELEGIDO PRESIDENTE DEL SENADO FRANCES

PARÍS, enero 15.—M. De Selves fué electo Presidente del Senado en una votación de 213 votos en la sesión de ayer tarde.

CARTELISTAS Y REPRESEN- EL MANDATO INGLES SOBRE EL IRAK SE HA PRORROGADO

BAGDAD, enero 15.—Ayer fué firmado en esta ciudad el tratado extendiendo por veinte y cinco años más el mandato inglés sobre el territorio del Irak.

EL GENERAL KEESTENS HA DIMITIDO COMO MINISTRO DE DEFENSA

BRUSELAS, enero 15.—El General Keestens, Ministro de Defensa Nacional y adversario decidido de la reducción del servicio militar para la clase de 1925, ha presentado la renuncia de su cargo, basándose en la controversia surgida con motivo del mantenimiento de su criterio que es duramente combatido por la opinión y una parte de la prensa.

UNA DENSA NIEBLA CUBRE A LA CAPITAL FRANCESA

PARIS, enero 15.—La niebla más intensa que se recuerda en largo tiempo se extiende sobre París y todas las provincias de sus alrededores, entorpeciendo las actividades de todas clases.

LLEGO AL HAVRE MISS HELLEN WILLS, TENNISTA AMERICANA

HAVRE, enero 15.—Ha llegado a esta ciudad Miss Hellen Wills, campeón americana de tennis, que viene a Francia para competir con Mlle. Suzánne Leglen, campeón francesa.

EL CONDE VOLPI HA COMENZADO A CELEBRAR ENTREVISTAS

LONDRES, enero 15.—El día de ayer fué de gran actividad para el Conde Volpi, Jefe de la Delegación italiana para el arreglo de la deuda con Inglaterra, celebrando dos entrevistas con el Premier Churchill y otros altos funcionarios del Ministerio de Hacienda. Hoy a primera hora se entrevistará con el Subsecretario de Hacienda por no haber regresado aun a Londres el Ministro Lord Chamberlain.

SEDAS DE CALIDAD

A PRECIOS MUY ATRACTIVOS

Crepé Georgette brocado, de color entero, a $1.75.

Crepé Georgette, a listas de raso, a $2.00.

Crepé Georgette, a cuadros, a $1.75 y $2.75.

Flat Crepé, de 54 pulgadas de ancho, una tela de gran fantasía, con dibujos arrasados, en los elegantísimos colores Burdeos y azul lápiz. El corte de vestido vale $21.00, porque la tela es muy ancha.

Charmeusse de revés rizado, otro de tejido diagonal y Tricotine de seda, de clase extra, a $4.50 la vara, de cualquiera de las tres.

Charmeusse de pura seda, en todos colores, a $2.25, $2.75, $3.00 y $3.50.

NUESTRO SURTIDO EN SEDAS ES CORRECTO

LE PRINTEMPS
PRECIOS MODICOS
OBISPO Y COMPOSTELA

El Problema...

(Viene de la primera página)

mación indígena, así como cuatro de los individuos de su escolta.

Por el violentísimo tiroteo que se originó resultaron además siete heridos.

NOTICIAS OFICIALES

RABAT. — Noticias oficiales del frente. — Grupo de Fez. Las fuerzas llamadas de refuerzo han dispersado a los disidentes en Duehrd. Las tropas francesas han desalojado al enemigo de sus trincheras de Irrab.

Grupo de Taza. — Continúan las negociaciones para la sumisión de las fracciones de la orilla izquierda del Uarga.

OTRAS NOTICIAS

EL AGUINALDO DEL SOLDADO

Una Comisión del Ayuntamiento de Madrid visitó anoche, en la Presidencia, al jefe del Gobierno para exponerle detalles concernientes a la recaudación destinada al Aguinaldo del Soldado.

HIDROAVION CON AVERIAS

MARSELLA. — La estación de radiotelegrafía de Marsella, ha captado el siguiente mensaje, lanzado por la estación de Porquerolles.

"Un hidroavión postal que iba de Alicante a Argel, ha tenido que posarse a consecuencia de una "panne" en el motor. Hoy, a las 8.50 de la mañana, por 37,26° de latitud y de 0.23° de longitud Este Greenwitch."

Junta de Elecciones en el Círculo de Esgrima Alesson

Esta noche, a las 8, en su local social sito en San José y Zulueta, altos, efectuarán Junta de Elecciones los miembros que componen el recientemente constituido "Círculo de Esgrima Alesson".

El doctor Wilfredo H. Brito, Secretario provisional, nos lo comunica atentamente para que así lo hagamos constar para general conocimiento de los asociados.

Queda complacido nuestro estimado amigo.

EMIGRADOS REVOLUCIONARIOS CUBANOS

Asambleas de Instituciones.

De orden del señor Presidente de estas Asambleas pro-leyes nacionalistas, cito a las Delegaciones de todas las Instituciones que han venido cooperando en esa labor de cubanización, para la gran Asamblea pública, que tendrá lugar en la casa de los Emigrados, en Egido número 11, el sábado 16 del actual, a las ocho de la noche.

Por tratarse de asuntos de grande interés, se ruega a todos los cubanos de buena voluntad presten su concurso a este acto.

Habana, enero 15 de 1926.

R. Alpízar.

Secretario de Correspondencia.

DEL REPARTO LAS CAÑAS

AMPARITO AGUIAR

Esta graciosa señorita, operada recientemente en el Hospital de Emergencias, ha sido dada de alta el día de ayer, y se encuentra de nuevo en su domicilio.

Ella nos ruega hagamos llegar su profundo agradecimiento al doctor Ricardo Silveira y demás empleados que la atendieron solícitamente.

UN BAILE

La bellísima y gentil señorita Angeles Nodar nos invita para el gran baile que en su honor se celebrará en los magníficos salones del "Foment Catalá", el día 23 de los corrientes.

Agradecemos la atención.

RESTABLECIDA

La simpática señorita Georgina Aldazábal, vecina de la calle de Prensa, se halla restablecida de su enfermedad.

Lo celebramos.

"CERRO GARDEN"

Hoy jueves pasará por el lienzo la graciosa película "El Lechero" por J. Hines y "El Falsificador", por William Desmond.

"EDISON"

La magnífica producción de Rodolfo Valentino "Un Diablo Santificado", cubre el programa de esta noche.

OBITUARIO

Una sensible desgracia azota el hogar del apreciable matrimonio Varela-Várcarcel, vecinos estimados del Cerro.

La pequeña y graciosa niña Aida, hasta ayer encanto de sus padres, les ha sido arrebatada por la cruel Parca, víctima de traidora enfermedad.

Enviamos nuestra condolencia más sentida a los desconsolados padres y demás familiares, entre los que se encuentra el Sr. A. Valcárcel, comerciante de este barrio.

Emilio MOLINER.

CAMARA DE COMERCIO DE CUETO

La Directiva que regirá los destinos de esta Corporación durante el año 1926, electa en asamblea general de asociados celebrada el día 9 del actual, ha quedado constituida en la siguiente forma:

Presidente, Narciso Fernández.
Vice, Eladio Rodríguez Florez.
Secretario, Armando Bonet.
Vice, Aurelio López.
Tesorero, Felipe Gendis.
Vice, Manuel Santín.
Vocales: Antonio Casasús, José A. Martínez, Manuel Vega Vega, Emilio de Paz, José Rodríguez y José Tamayo.

Le deseamos el mayor éxito en sus gestiones a la expresada Directiva.

Para sedas y cabello **JABON "AGULLÓ", CASTILLA.**

FOLLETIN 115

LUIS WALLACE

BEN-HUR

NOVELA DE LA EPOCA DE JESUCRISTO

VERSION DIRECTA DEL INGLES

Por

JOSE MENENDEZ NOVELLA

TOMO II

De venta en la librería de José Albela, Padre Varela (Belascoaín) núm. 32-B, teléfono A-5893.

(Concluye)

base sentada en una estancia de la hermosa quinta de Miseno. Era un medio día caluroso del verano, y el sol de Italia calentaba las rosas y las parras del jardín. Cada cosa conservábase como cuando pertenecía la villa a Arrio; todo era romano, excepción hecha del traje de Ester, que era a la usanza hebrea. Tirza, y dos niños que jugaban sobre una piel de león extendida en el suelo, la hacían compañía; y no había más que fijarse en el cuidado vigilante con que observaba a los pequeñuelos para comprender que eran hijos suyos.

El tiempo había premiado su virtud. Era aún más que hermosa, y al convertirse en dueña de aquella quinta había realizado uno de sus más caros sueños.

En medio de la sencilla escena que acabamos de descubrir, alguien se acercó a la puerta, diciendo:

—Una mujer en el atrio, quiere hablar con la señora.

—Que venga; la recibiré aquí.

Tras breves instantes la extranjera entró. A su vista, Ester levantose, fué a su encuentro e iba a hablar, cuando vaciló, cambió de color y retrocedió diciendo:

—Te he conocido, buena mujer. Eres...

—Iras, hija de Baltasar.

Ester disimuló su sorpresa, ordenando al siervo que acercase una silla.

—No— dijo la egipcia.

Las dos mujeres quedaron contemplándose un instante. Sabemos que Ester era una mujer hermosa, una esposa feliz, una madre satisfecha; más evidentemente la fortuna no había tratado con igual benevolencia a su ex-rival. La figura alta y flexible de Iras conservaba algo de su gracia, pero tenía impresas en todo su ser las huellas de la mala vida. Su semblante se había hecho vulgar; sus grandes ojos habíanse enrojecido; sus párpados se habían hinchado; tenía las mejillas pálidas y demacradas, y su desaliño le daba aspecto de envejecida. Su vestido estaba sucio del barro del camino. Iras rompió el silencio preguntando:

—Esos, ¿son tus hijos?

Ester los miró y sonrió.

—Sí; ¿quieres hablarles?

—Les asustaría—replicó la egipcia. Acercose a Ester, y viéndola retroceder instintivamente, añadió: —No tengas miedo. Traigo un mensaje para tu marido. Dile que su enemigo ha muerto y que lo he matado yo por la miseria que me trajo.

—Su enemigo?

—El Messala. Dile, además, que, por el cual que le desee, he sido tan atrozmente castigada, que hasta él me compadecería.

Las lágrimas asomaron a los ojos de Ester, que hizo ademán de hablar.

—¡Quita! No necesito compasión de llanto. Dile, finalmente, que me he convencido que ser romano es lo mismo que ser bruto. Salud.

Iba a marcharse, pero Ester la detuvo.

—¡Quédate! Y hablarás con mi marido. No siente por tí rencor. Ben-Hur será tu amigo. Somos cristianos.

La egipcia se paró.

—No, no; soy lo que he querido ser. Dentro de poco, todo habrá terminado.

—Pero —insistió Ester vacilando— ¿nada deseas? ¿Nada que... para?...

La egipcia conmoviose. Algo como una sonrisa plegó sus labios, y miró a los niños que jugaban en el suelo.

Ester siguió su mirada y, con rápida percepción, repuso:

—Hazlo.

Iras se acercó y, arrodillándose en la piel de león, besó a las dos criaturas. Levantose luego lentamente sin apartar de ellos la vista; se dirigió a la puerta y marchose en silencio, y rápida, no dando tiempo a Ester para seguirla.

Cuando supo la visita, Ben-Hur adquirió el convencimiento de que el día de la crucificaxión ,como lo había sospechado, la egipcia abandonó a su padre para irse con Messala. No obstante, recorrió con sus siervos los alrededores, buscándola en vano. La bahía azul, risueña cuando el sol la besa, tiene por la noche negros secretos. Si tuviera lengua, podrían contarnos el fin de la egipcia.

Simónides alcanzó edad muy avanzada. El año décimo del reinado de Nerón, abandonó sus grandes negocios y su casa de Antioquía. Hasta el último momento conservó su clara inteligencia y su buen corazón, sonriéndole la buena suerte.

Un anochecer de aquel año, estaba sentado en su sillón de brazos en el terrado de su casa-almacén, teniendo a su lado a Ben-Hur, a Ester y a sus tres nietecillos. El último de sus barcos estaba anclado en el río. Los demás habían sido vendidos. Su única pena desde el día de la crucificaxión hasta aquella tarde había sido ocasionada por la muerte de la madre de Ben-Hur, aminorada un tanto por la resignación que le infundía su fe cristiana.

El barco había llegado el día anterior de Roma trayéndoles noticias de la persecución de que eran víctimas los cristianos por Nerón, y comentaban los tres estos sucesos, cuando entró Malluch, todavía a su servicio, entregando un paquete a Ben-Hur.

—¿Quién lo ha traido? — dijo Ben-Hur después de leer.

—Un árabe.

—¿Dónde está?

—Partió inmediatamente.

—Escucha — añadió Ben-Hur, dirigiéndose a Simónides.

Y leyó la siguiente carta:

"Yo, Ilderim, hijo de Ilderim el Generoso, y jeque de la tribu de Ilderim, a Judá, hijo de Hur.

"Si quieres saber cuánto te amaba mi padre, lee el pliego adjunto. Su voluntad es mi voluntad; por consiguiente, lo que él te dió, tuyo es.

"Todo cuanto los partos le arrebataron en la gran batalla en que sucumbió, lo he rescatado; el papiro que te envío, entre otras cosas, y aquella yegua Mira que fué madre de tantas estrellas.

"Paz a tí y a los tuyos.

"Esta voz que te llega del desierto, es la expresión de los deseos de

ILDERIM, jeque."

Desarrolló Ben-Hur el papiro adjunto y leyó:

"Ilderim, llamado el Generoso, jeque de la tribu de Ilderim, a su hijo y sucesor.

"Todo cuanto tengo, hijo mío, será tuyo el día en que me muera; todo, excepto esa propiedad próxima a Antioquía, que es conocida por el nombre de Huerto de las Palmas, la cual será del hijo de Hur que tanta gloria nos proporcionó en el circo.

"De él y de sus sucesores.

"No deshonres a tu padre.

ILDERIM EL GENEROSO jeque."

—¿Qué te parece? —preguntó al mercader.

Ester tomó los papiros, complacida, y los leyó para sí. Simónides permaneció silencioso. Su mirada estaba fija en la galera. Al fin habló.

—Hijo de Hur: el Señor ha sido muy bondadoso para tí en estos últimos años. Tienes mucho que agradecerle. ¿No es tiempo ya de decidir el empleo de esa gran fortuna, cada día mayor, que te ha concedido?

—Lo decidí hace tiempo. La fortuna se empleará en servicio del Señor. No una parte, Simónides, sino toda entera. Ahora bien; aconséjame, te lo ruego, sobre el modo de emplearla más provechosa y eficazmente en tan santa causa.

gado grandes sumas a la iglesia de Antioquía. Ahora, casi al mismo tiempo que el espléndido don del generoso jeque, nos llega la noticia de las persecuciones de Nerón a los cristianos de Roma. Un nuevo horizonte se abre ante tí. Nuestros hermanos son perseguidos. La luz no debe extinguirse en Roma.

—Dime cómo puedo conservarla.

—Te lo diré. Los romanos, aún Nerón, tienen dos cosas sagradas, las más sagradas para ellos, que yo sepa. Las cenizas de los muertos y los sepulcros. Si no puedes construir templos para el Señor, sobre la tierra, constrúyelos bajo el suelo, y para preservarlos de toda profanación, haz que se entierren en ellos los cuerpos de los que mueran en la fe.

Ben-Hur se levantó conmovido.

—Es una gran idea—dijo.— No aguardaré mucho para ponerla en práctica. El tiempo no nos permite dilaciones. La galera que trajo las nuevas de los padechmientos de nuestros hermanos, me llevará a Roma. Quiero partir mañana.

Volvió a Malluch y ordenóle:

—Cuídate de que todo esté pronto, y estalo tú para partir conmigo.

—Está bien, haces muy bien— dijo Simónides.

—Y tú, Ester, ¿qué dices? preguntóle amoroso Ben-Hur.

La esposa se le acercó y le dijo dulcemente, mirándole con amor:

—Que esa es la mejor manera de servir a Cristo. ¡Oh, esposo mío! No te estorbaré; permíteme que te ayude.

.. ..

Si alguno de mis lectores, visitando a Roma, quiere hacer una visita a las catacumbas de San Calixto, que son más antiguas que las de San Sebastián, comprenderán en qué se emplearon los talentos de Ben-Hur, y le dará las gracias. De aquel recinto funerario salió el cristianismo para alzarse sobre los Césares.

FIN DE LA OBRA

M.E.C.D. 2016

HABANERAS

BODA ELEGANTE

EN LA IGLESIA DEL VEDADO

María Teresa Falla y Agustín Batista.

De rango.

De alta distinción.

Fué así, bajo sus aspectos todos, la boda celebrada anoche en la Iglesia Parroquial del Vedado.

Boda de la señorita Falla, la gentil y linda María Teresa, tan ensalzada siempre en las crónicas, y el joven apuesto y distinguido Agustín Batista.

El templo, con el decorado floral que llevó a cabo el jardín El Fénix, ofrecía un aspecto hermoso, sin igual, indescriptible...

Predominaba una flor.

Los claveles.

Claveles blancos que fueron importados expresamente de los jardines del Norte.

María Teresa Falla produjo la admiración del gran concurso reunido en el templo con el esplendor de su toilette nupcial.

Suntuoso el traje.

De elegancia irreprochable.

El ramo que lucía, creación también de El Fénix, era todo de lirios del valle.

Llegó hasta el ara la adorable fiancée precedida de una Corte de Honor.

Cuatro niñas ataviadas con el gusto más exquisito.

Loló Suero.

Marta Fernández Morell.

Lolita Gutiérrez.

El opulento hacendado y caballero muy cumplido don Laureano Falla Gutiérrez, padre de la novia, fué el padrino de la boda.

Y la madrina, la distinguida dama Julia Mendoza de Batista, madre del novio.

El general Gerardo Machado, honorable Presidente de la República, firmó como testigo por parte de la señorita Falla.

Actuaron también en calidad de testigos de la encantadora fiancée el distinguido ingeniero Dionisio Velasco y los señores Leslie Pantín, Heriberto Lobo, Segundo Casteleiro y el conocido hacendado de Cienfuegos don Antonio Monasterio.

Por el novio.

Seis los testigos.

El doctor Claudio G. Mendoza y los señores Porfirio Franca, Víctor G. Mendoza, Javier Batista y Roberto Fernández Morell.

Otro testigo más.

El doctor Gonzalo Aróstegui.

Llegarán estas líneas hasta los simpáticos novios con la expresión de un deseo.

Por su felicidad.

Completa e interminable.

Enrique FONTANILLS.

Leontinas

En modernos y muy elegantes estilos acabamos de recibir una notable colección de leontinas para reloj. De oro, de platino, y también con perlas finas.

LA CASA QUINTANA

ZAFRA DE CUBA 1924-1925

Arribos, Exportación, Consumo y Existencia en todos los puertos de la Isla en la semana que termina en Enero 9 de 1926 y totales hasta esa fecha.

SEIS PUERTOS

Toneladas (2.240 lbs)

	C. moliendo	Arribos.	Export.	Consumo	Exist
Habana	—	—	637	—	3.231
Matanzas	—	—	9.943	—	12.579
Cárdenas	—	—	—	714	16.013
Cienfuegos	—	—	—	—	—
Sagua	—	—	—	—	—
Caibarién	—	—	—	—	—
	—	—	10.580	714	31.823
Anterior		2.297.029	2.173.461	80.451	—
Total hasta la fecha		2.297.029	2.184.041	81165	31.823

OTROS PUERTOS

	C. moliendo.	Arribos.	Export.	Consumo	Exist.
Nuevitas	—	—	—	—	—
Puerto Tarafa	—	—	—	—	108
Manatí	—	—	5.620	—	8.598
Puerto Padre	—	—	—	—	223
Gibara	—	—	—	—	—
Banes	—	—	—	—	583
Antilla	—	—	—	1	—
Tánamo	—	—	—	—	81
Guantánamo	—	142	142	—	—
Santiago de Cuba	—	2.831	2.545	—	669
Manzanillo	—	—	—	—	—
Santa Cruz del Sur	—	2.273	2.273	—	—
Júcaro	—	—	—	—	—
Zaza	—	—	—	—	—
Trinidad	—	—	—	—	—
	—	5.246	10.580	1	10.253
Anterior		2.767 653	2.743.880	6.185	—
Total hasta la fecha		2.772.899	2.756.460	6.186	10.253

TODA LA ISLA

	C. moliendo.	Arribos.	Export.	Consumo	Exist.
Semana	—	5.246	21.160	715	42.076
Total hasta la fecha		5.069.928	4.940.561	87.351	42.076

COMPARACION CON LAS ZAFRAS DE 1923-1924, 1922-1923.

	C. moliendo.	Arribos.	Export.	Consumo	Exist.
Enero 3 1925	—	4.006.810	3.923.549	77.752	5.569
Total hasta: Enero 12 1924	—	3.531.026	3.472.757	56.517	1.752

NOTA: Consumo, se refiere al azúcar llegado a los puertos y tomado para el consumo y es aproximado. Del azúcar consumido en el interior, sin haber entrado en los puertos y que puede ascender a unas 30.000 toneladas por año, se dará cuenta al final de la zafra.

Habana, 9 Enero 1926.

H. A. HIMELY.
Cuba 76-78, Apartado 93.

ZAFRA DE CUBA 1925-1926

Arribos, Exportación, Consumo y Existencia en todos los puertos de la Isla en la semana que termina en Enero 9 de 1926 y totales hasta esa fecha.

SEIS PUERTOS

Toneladas (2.240 lbs.)

	C. moliendo	Arribos.	Export.	Consumo	Exist.
Habana	12	6.684	5.622	—	4.882
Matanzas	10	3.157	—	—	3.157
Cárdenas	15	7.452	—	—	10.516
Cienfuegos	16	4.264	2.725	—	1.539
Sagua	10	2.934	—	—	6.757
Caibarién	9	6.260	6.180	—	1.880
	72	30.751	14.527	—	28.731
Anterior		22.771	10.264	—	—
Total hasta la fecha		53.522	24.791	—	28.731

OTROS PUERTOS

	C. moliendo	Arribos.	Export.	Consumo	Exist.
Nuevitas	8	7.309	9.357	—	17.175
Puerto Tarafa	13	33.137	15.252	—	44.262
Manatí	1	2.817	—	—	10.596
Puerto Padre	2	5.496	—	64	5.432
Gibara	—	—	—	—	—
Antilla	7	3.162	2.494	—	2.994
Banes	1	8.933	4 371	21	19.078
Tánamo	1	1.551	—	—	1.551
Guantánamo	9	3.665	6.880	—	3.722
Santiago de Cuba	7	3.828	2.500	—	2.294
Manzanillo	9	8.688	4.857	—	9.724
Santa Cruz del Sur	3	718	718	—	—
Júcaro	6	—	—	—	—
Zaza	1	—	—	—	—
Trinidad	2	560	—	—	2.380
	70	79.528	46.425	85	128.208
Anterior		145.417	50.223	—	—
Total hasta la fecha		224.945	96.652	85	128.208

TODA LA ISLA

	C. moliendo	Arribos.	Export.	Consumo	Exist.
Semana	142	110.279	66.956	85	156.939
Total hasta la fecha		278.467	121.443	85	156.939

COMPARACION CON LAS ZAFRAS DE 1924-1925, 1923-1924

	C. moliendo	Arribos.	Export.	Consumo	Exist.
Enero 10 1925	144	249.862	143.401	71	106.399
Total hasta: Enero 12 1924	147	190.994	92.686	3.236	95.072

NOTA: Consumo, se refiere al azúcar llegado a los puertos y tomado para el consumo y es aproximado. Del azúcar consumido en el interior sin haber entrado en los puertos y que puede ascender a unas 30.000 toneladas por año se dará cuenta al final de la zafra.

Habana, Enero 9 de 1926.

H. A. HIMELY.
Cuba 76-78, Apartado 93.

"PARISIANA"

SOCIEDAD DE TURISMO

Viajes INDIVIDUALES primera salida de la Habana.

15 DE ABRIL

En el magnífico transatlántico "ESPAGNE"

REGRESO A LA HABANA

El 4 de Junio, 4 de Julio o 4 de Agosto.

55 — 85 — 115

DIAS DE PLACER

INDEPENDENCIA COMPLETA

PARIS

LA CIUDAD LUZ CON TODOS SUS ENCANTOS

Precio comprendidos viajes de ida y vuelta, en primera clase, hoteles y manutención completa de primer orden, teatros, excursiones, diversiones, impuestos y servicio completo de nuestras Agencias.

$860.00 — $1,150.00 — $1.450.00

respectivamente

Diríjase a "PARISIANA"

Marta Abreu No. 11. (Amargura), Habana.

o a la Compañía Transatlántica Francesa, O'Reilly No. 9.

donde tendremos un representante

RESERVE SU PLAZA PRONTO PARA EVITARNOS LA PENA DE NO PODERLE SERVIR.

DE VIEJA BERMEJA

Enero 12.

Mal estado de los postes y cables del alumbrado público

En días pasados una carreta que transitaba por una de nuestras calles, enganchó con una de las estacas, un hilo del tendido eléctrico que estaba demasiado bajo, y con este motivo vinieron al suelo cuatro postes de los principales, que estaban completamente podridos.

El carretero que en esto no ha tenido culpa ninguna, fué condenado a pagar 25 pesos de multa, y a indemnizar a la Compañía del alumbrado en 30 pesos, cuando a la que se debió imponer una fuerte multa es a la Compañía, porque aquellos postes y todos los demás no se han cambiado hace muchos años, y están todos podridos, lo cual constituye una amenaza constante para la vida del vecindario.

Esto que en ninguna parte se toleraría por las autoridades comunes y por la seguridad de las personas, aquí se tolera porque el Ayuntamiento de Cabezas, al que pertenecemos, no se ocupa más que de las recaudaciones, por eso se van a practicar gestiones para anexar este Barrio al término de Alacranes, por ser esa la opinión y el deseo unánime de este pueblo.

Enrique Blanco.

MERCADO PECUARIO

La venta en pie. El mercado cotizo los siguientes precios:

Vacuno: de 6 y tres cuartos a 7 centavos.

Cerda: de 10 a 12 centavos el del país y de 14 a 15 el americano.

Lanar: de 8 y medio a 9 centavos.

Matadero de Luyanó. Las reses beneficiadas en este Matadero se cotizan a los siguientes precios:

Vacuno: de 26 a 27 centavos.

Cerda: de 45 a 54 centavos.

Reses sacrificadas en este Matadero: Vacuno: 87; cerda: 54.

Matadero Industrial. Las reses beneficiadas en este Matadero se cotizan a los siguientes precios:

Vacuno: de 26 a 27 centavos.

Cerda: de 45 a 54 centavos.

Lanar: de 45 a 55 centavos:

Reses sacrificadas en este Matadero: Vacuno: 274; cerda: 138; lanar 69.

Entradas de ganado: de Camagüey, llegó un tren con 16 carros con ganado vacuno para el consumo, de los cuales vinieron 12 consignados a la casa Lykes Bros y las 4 restantes a Godofredo Perdomo, remitidos estos por Felipe Espinosa.

Esta noche se espera otro tren de Oriente, con 2 carros a la orden de Mateo Roca y cinco más de Camagüey, que vienen consignados a Manuel Rey.

El Gobernador...

(Viene de la primera página)

de Carreteras, y quizás Comités Municipales, los cuales, se confrontasen los trabajos unos a otros, o conjuntamente. Nosotros no estamos libres de fraude en nuestro país, por ello no dudo en sugerirle que pongan sus mejores ideas en esta forma de protección que le indico.

Como ya usted conoce, la causa que más gana mi corazón, es la de los niños y niñas desvalidos y desheredados de la fortuna, el niño y niña que por accidente de nacimiento, vive en esas remotas secciones del país, y que por ello tiene menos ventajas que los que residen en ciudades y pueblos. Cuando usted considera que estas criaturas no han cometido crimen alguno y están situadas en regiones tan distantes, sin voluntad de su parte, usted comprenderá que los más elementales principios de democracia demandan el que se les dé toda oportunidad para gozar de iguales ventajas que sus más afortunados amigos de la ciudad y el pueblo. Usted no puede decir que tiene una tierra libre, mientras la mitad de su población infantil esté presa de la ignorancia, la superstición y el prejuicio.

Usted no puede decir que tiene una tierra con derechos iguales para todos y sin privilegios especiales para nadie, en tanto que los niños y niñas que por accidente de su nacimiento tengan que vivir en el territorio de la municipalidad tienen prácticamente todas las ventajas educacionales, mientras sus vecinos, parientes y amigos que viven fuera no disfrutan, prácticamente, de ventajas educacionales. Muchos de los ilustres hombres de América han venido de esas inhabitables regiones. Es una gran injusticia para la misma Nación dejar de dar a cada niño y niña una oportunidad al menos para una educación, pues si no lo hace, no tendrá la seguridad o noticia de que un gran carácter se pierde a la Nación. Como antes digo, los más elementales principios de la democracia, el espíritu de todas las verdaderas religiones, demandan que a todos los niños se les den iguales privilegios. Los argumentos pueden multiplicarse, pero yo desisto de hacerlo. Al dejarle permítame informarle que yo les estoy empleando en mi propio Estado, y continuaré haciéndolo en tanto viva. Tenemos nosotros en Georgia, en forma modificada, las mismas condiciones que ustedes tienen, y creo que ustedes se inmortalizarán si toman bajo su amparo esta idea de ser campeones de los niños desvalidos.

Nosotros hemos desarrollado un sistema altamente satisfactorio en Georgia. Desde luego, cada ciudad y cada pueblo tiene su propio sistema de escuelas que han demostrado ser de funcionamiento satisfactorio. Estamos ahora estudiando el desarrollo de un plan por el cual los territorios fuera de cada municipalidad organizarán en lo que nosotros llamamos distritos escolares, para que ellos se comprometan a la construcción de edificios escolares modernos, mantenerlos en funcionamiento durante nueve meses de trabajos para educación de grados superiores, y atender al equipo de las mismas. Los niños que residen alejados de estos centros escolares, serán traídos a los mismos en camiones automóviles. Y aquí es donde se ve la necesidad de modernos sistemas de carreteras. Usted debe contar por ello con carreteras a lo menos utilizables para poder mantener este sistema consolidado de escuelas. Este plan de carreteras modernas conjunto con sistemas de escuelas modernas, está siendo perfeccionado día por día en el Estado y como resultan perfectas, los Estados las desarrollan en todos los lugares. Indudablemente que este es el gran problema que confronta Cuba.

El tercer elemento de progreso, modernas ideas sanitarias, no necesita ser empleado en esta carta. Los elementos de salud, de dieta, de valor de los alimentos, los peligros del alcoholismo, gérmenes, enfermedades trasmisibles, etc., deben enseñarse a la juventud en la escuela. Como indiqué antes, tengo la seguridad de que los patriotas del futuro serán patriotas de paz, y que su patriotismo se manifestará en las contribuciones que hagan a su país para el desarrollo de los tres elementos que antes describo.

Yo desearía poder expresar mi admiración por su país, y mi admiración por el fino espíritu que ellos manifiestan. Muchas de sus maravillosas ventajas me admiran. Creo que el suelo de la isla es inigualable, y que el desarrollo de las posibilidades agrícolas no puede ser medido. Grande impresión me causó la manera substancial en que se llevan a cabo las construcciones allí, por el hecho de que sus edificaciones son permanentes, ellas son substanciales, son atractivas y a prueba de fuego. Los hogares son los más atractivos. Sentí vivísima emoción cuando supe que su Secretario de Gobernación estaba activamente planeando un moderno sistema penal. Y confieso que nuestro país está atrasado en este respecto. Si ustedes pueden crear un sistema por el cual los penados sean educados en un oficio y puestos libres después de cumplir su condena, más capacitados para el sostenimiento de su familia, rodeándolo de una atmósfera espiritual, que le haga ser mejor hombre y mejor ciudadano, a la vez que en el entretiempo se le abonan mejores jornales de los cuales enviará la mitad para el mantenimiento de su familia, establecerán un ejemplo a las naciones del mundo, ante las que será inmortalizado el nombre de Cuba. La más interesante impresión me causó su Club de empleados. Esta idea es esteramente nueva para mi país, y al considerar que sus posibilidades crecen y crecen en mi opinión, creo que su sistema refleja el mejor crédito para su pueblo. Lamento no haber podido analizar el sistema en todos sus detalles. Posiblemente haya puntos débiles y la idea necesite ser posteriormente desarrollada, para el mayor beneficio de su pueblo. Nuestras Asociaciones de Jóvenes Cristianos, aparentemente tienen más puntos de contacto con el, es seguro no rinden en todo aproximadamente los servicios que prestan sus Clubs de Empleados. Estos aparentemente parecen ser dirigidos para proporcionar asistencia a los más necesitados, y por ello deben obtener el apoyo de todo el pueblo.

Mis acompañantes han sido impresionados por la digna cortesía y el patriotismo de hombres de estado manifestado por su distinguido al Dr. Lovera. Desde luego nosotros estamos más que encantados de su graciosa señora y graciosos niños, y estimamos un lamentable percance que su hermana no estuviese con nosotros. Mi hijo Sandors se complace en enviar expresión del agradecimiento que siente por todas las atenciones de que fué objeto. Y espero tener la oportunidad de recibir la visita de usted, su hermana y otros miembros de la familia. Para ello recuerdo que siempre habrá para ustedes una bienvenida.

"Venga por la mañana o por la (noche,
Venga cuando se le llame o sin ser (advertido
Encontrará un millar de saludos (para usted
Porque mientras más venga, más (lo querremos"

Sinceramente su amigo,

Cliffer Walker, Gobernador.

P. S.—A poco de dictar la anterior carta, su hermana nos ha sorprendido con una visita. Fuimos encantados de que participase en nuestra comida de Navidad. Tendremos gusto en ayudar a situar el hermano más joven en una buena escuela, y ayudarle en cualquier otra cosa.

C. W."

ECOS DE LA VIDA CATALANA

(Viene de la primera página.)

ficios que se impusieron los hombres beneméritos de la en mala hora muerta Mancomunidad, y todo marchaba maravillosamente siguiendo el ritmo que le marcaban las Secciones y departamentos de la Prehistoria, la Arqueología, la Filología, el Servicio de los mapas geográfico y geológico y el de la Catalogación de Monumentos, que llevaba ya estudiados más de cien mil, (los últimos los de Asturias y Galicia).

El "Institut d'Estudis Catalans", al verse en posesión de la biblioteca cervantina, en la cual figura un ejemplar íntegro de la primera edición del "Quijote", (la Biblioteca Nacional de Madrid posee uno, pero algo mutilado, y en la Nacional de Inglaterra hay otro, mutilado también), no vaciló ni un minuto en rendir su homenaje de admiración a Cervantes, erigiéndole un monumento, que consiste en un salón exclusivo, de un gusto depurado, y lujosas estanterías, y en uno de los ángulos una columna de jaspe, truncada, como simbolizando que nadie ha podido superar al Príncipe de los Ingenios. Y aún hizo más nuestro "Institut". Abrió unos concursos, bienales o cuadrienales, —no estoy muy seguro del plazo, pero es lo mismo,— para premiar con diez mil pesetas al autor del mejor estudio crítico de las obras de Cervantes, bajo las características que un Jurado competente indica.

A veces ha llegado de Madrid o de alguna provincia española, un hombre estudioso, para visitar nuestro excelso organismo de cultura, y no se ha recatado de decir, en el seno de la confianza, que venía prevenido y receloso por lo que respecta a Cataluña; y cuando se ha encontrado en la presencia de la "Biblioteca Cervantes" y se ha enterado del noble y levantado espíritu que la informa y de como somos y pensamos, se ha quedado maravillado de cuanto ha oído decir en su tierra en contra de la nuestra, y ha acabado por darnos la razón, a los pocos minutos de la evidencia.

Los tiempos han cambiado. El pomo de esencias que la Mancomunidad cuidaba de tener siempre bien tapado, lo ha destapado otra gente, y mucho se teme, sino se acude al tino, que se evapore el perfume y quede un residuo de agua chirle lo que tantos sudores y vigilias ha costado.

Pero volvamos a Marín y a su volúmen, que contiene, entre su copiosa ilustración, cuatro gallardos dibujos en pergamino, que representan los cuatro temas centrales de la visión que el artista tiene del "Quijote".

El ejemplar cuesta diez mil pesetas, y en hablando de Marín, excelente caricaturista, viene a los puntos de la pluma el comentario y la singular coincidencia de que sean catalanes los grandes maestros de la caricatura contemporánea: **Apa, Bon**, Bagaría, Xaudaró, Opisso, Cornet, Junceda...

—La Redacción de la selecta y cultísima Revista científica "Iberia", que ha tenido, hasta ahora, su domicilio en el famoso Observatorio del Ebro, (Tortosa), se está acabando de trasladar a ésta, instalándose en el palacio que perteneció a los Condes de Sobradiel, de la calle del Palau.

Los P. P. Jesuitas —un grupo de sabios [illegible] dos por el P. Rodés— que redactan la citada publicación, están procediendo, también, a la instalación de una tan importante biblioteca, que acaso, según asegura quien la conoce, no la aventaje más que la de Cataluña, tanto por la cifra como por la calidad de los libros.

—Desde que se reinauguró la Sala Parés, cada Exposición que allí celebran los artistas, constituye un éxito ruidoso, y los amantes de las cosas de Arte acuden allí en verdadero tropel. Tras la primera,—la inaugural,— de la que ya di cuenta al DIARIO DE LA MARINA, siguió la exhibición de una colección de cuadros y retablos clásicos, algunos de los siglos XIV, XV y XVI, en número de unos setenta, que llamó la atención de una manera extraordinaria. Procedían de la familia Estruch, y eran, casi en general, de asuntos religiosos y de firmas dignas de figurar en buenos Museos, como, por ejemplo, César de Sesto, **(el Milanés)** Máximo Stenzioni, Correggio, Lucas Giordano, Guido Reni, Valdés Leal, Claudio de Lorena, Marius de Fiori, Viladomat, Vergós, Zurbarán, Bayeu, Sánchez Coello, Jaime Huguet (del siglo XV), Velázquez y Murillo.

De una tabla gótica, del siglo XIV, representando San Jorge, de Benito Martorell, se han pagado cincuenta mil pesetas, y este detalle, ya revela, por sí solo, la tónica y el valor de las obras expuestas.

A esta ha seguido la primera "Exposición general de Arte Litúrgico", presentada con un lujo, un gusto y una riqueza pasmosas y cuanto se diga en su elogio será pálido. Arquitectos como Gallissá, Martorell, Gaudí, Jujol, Bonet, Goday Bergós, que constituyen la plana mayor; escultores de la talla de Llimona, Flotats, Camps, Homs, Perera, Arnau, Renart y Martorell, que son la aristocracia del cincel; pintores como Llimona (Juan), Baixeras, Galí, Aragay, Obiola, Vilás, Guardia, Vila, Arrufat y Marqués-Puig; grabadores-dibujantes del calibre de Canyelles, Porcar, Ribot y Framis; en esmalteria, Jou; en vidriería decorada "Rigalt, Bulbena y Compañía"; los orfebres Mercadé y Sunyer, con unas nutridas y regias colecciones de un gusto artístico nuevo y exquisito, (Mercader acudió con veinte objetos formidables y con treinta Sunyer); con metales repujados, Solanich, Vilás, Miró, Pericas y Corberó; Aymat, el genial Aymat, Maestro de la tapicería, con unas tapices y unas alfombras dignas de un palacio ducal; y han contribuído, además, al éxito ruidoso de esta gran manifestación artística, con variadas colecciones de ornamentos sagrados y objetos para el culto, la parroquia de San Justo Desvern, las Hermanas Dominicas de Horta, la Casa de Caridad, la Abadía de Montserrat, la Obra del Culto para las iglesias pobres, la Protección de la Infancia, la iglesia de Santa Clara; una capilla particular de Arenys de Mar y la Casa Editorial Subirana; y en unas vitrinas había expuestos unos exquisitos libros impresos en la Abadía de Montserrat, publicaciones del "Foment de Pietat Catalana", otras de la "Editorial Litúrgica", y unas cuantas propiedad de la "Lliga Espiritual de Nostra Dona de Montserrat". Un triunfo, en fin, de los que forman época en achaques de Arte.

Y ahora mismo, clausurada ya esta Exposición, alarde de gallardía, hay tres exhibiciones geniales, cada una en pabellón distinto; una del septuagenario pintor tortosino Francisco Gimeno, otra de Juan Baixas y la tercera de Joaquín Mir, la mayor parte de las telas apenas expuestas adquiridas ya. Un caballero vasco ha comprado tres de Mir, que son otras tantas sinfonías de color mágico, y de Baixas, fallecido hace poco, con apuntar que la Junta de Museos le ha adquirido diez telas, ya está dicho todo. En el momento que esta Exposición acabe, que será a últimos del mes que corre, será inaugurada la que anualmente organizan los tres maestros de nuestra tradición artística: Santiago Rusiñol, Ramón Casas y Enrique Clarasó. La predilección que se siente por la "Sala Parés" es tal, que los compromisos adquiridos para futuras manifestaciones llega ya hasta el mes de diciembre del año próximo.

—El Supremo Tribunal de Justicia ha absuelto libremente al batallador ex-Diputado catalanista don Pedro Rahola y Molinas, de una causa criminal que se le instruyó el verano de 1923.

Iba, una tarde, el señor Rahola, siendo todavía Diputado a Cortes, en un bote del doctor Pi y Suñer, con unos amigos y señoritas de la familia, y daban un paseo marítimo por la hermosa rada de Cadamés. La pópa de la embarcación arbolaba la bandera catalana, y se empeñó el modesto funcionario que actuaba de jefe de Marina, en que la insignia fuese arriada y sustituída por la española. Invocó el señor Rahola que ésta no la tenía a mano, y como el funcionario repitió el requerimiento en tonos de destemplanza, y aún parece que las frases que pronunciaba no eran lo correctas para dichas en presencia de damas y señoritas, es posible que el inculpado le reprendiese y enviase noramala, y este ha sido el delito y este el proceso, que, con el cúmulo de molestias consiguientes, ha durado dos años y medio, hasta llegar, después de pasar por todos los trámites e instancias al Tribunal Supremo, donde la elocuente defensa del señor Fabié, ha demostrado que el asunto no resistía ni siquiera los honores de un mísero juicio de faltas, mayormente que nada pudo demostrar el denunciante de cuanto atribuía al señor Rahola con referencia a injurias que ni de cerca ni de lejos se vertieran contra la patria española.

—En los momentos que escribo esta crónica, se están acabando los actos del Congreso de las Cámaras de la Propiedad, de que hablaba en mi último escrito, todos ellos muy pomposos y brillantes. Los congresistas extranjeros se han quedado maravillados de las bellezas y de la hidalguía de nuestra Cataluña. El Rey tenía el propósito de inaugurar, personalmente, la asamblea, pero desistió a última hora y delegó en el Infante don Fernando. Acaso ha deslucido el programa la glacial temperatura de estos días. El Tibidabo está a cuatro grados bajo cero, Gerona, a cinco, Vich a diez, y en Puigcerdá el termómetro acusa doce. Ayer mismo, en plena calle de Pelayo, con un sol radiante, a las 12 del día, marcaba cuatro sobre cero. Es de suponer que la excursión a Montserrat resultaría muy molesta a los expedicionarios.

—Se acaba de recibir la noticia de que el señor Puig y Cadafalch ha sido elegido Miembro correspondiente de la Academia de Inscripciones y Bellas Letras, de París. Como se recordará, el nuevo Académico dió, en París, el invierno pasado, un curso en la Sorbona organizado por la Facultad de Letras de aquella Universidad, sobre la arquitectura del IX al XI siglos, en Cataluña, y los fenómenos históricos y artísticos paralelos con Francia. El señor Puig y Cadafalch se está acabando de documentar para ir a dar unos cursos en las más prestigiosas Universidades de Inglaterra.

De los tórculos selectos del Monasterio de Montserrat acaba de salir un volumen muy interesante, del erudito P. Sunyol, sabio bibliotecario del famoso cenobio catalán.

El libro es todo un timbre de honor: una monografía del canto gregoriano en Montserrat, a través de los tiempos, que hubiera ornamentado las bibliotecas de los estudiosos, por que estas publicaciones no se producen todos los días, y únicamente pueden escribirlas los espíritus reclamente formados, como el P. Sunyol, que es una figura de gran relieve de la Orden benedictina. El libro está escrito en catalán y le acompaña, a manera de prospecto o espécimen, una página en lengua francesa. La autoridad gubernativa, por el solo hecho de que en el texto no figure la lengua castellana, lo ha tomado tan a mal, que considerando esto como un desprecio al oficial idioma, ha puesto algunos obstáculos a la edición.

—El P. Jesuita don Ramón Ma. Bolós, predicó el verano pasado en una iglesia del Montseny, (Sant Celoni). El sermón era una lamentación contra la blasfemia y entre otras cosas hubo de censurar el mal hablar que imperaba, con dolorosa frecuencia, en los campamentos de Africa. El predicador apoyaba su sermón en una pastoral del actual Obispo auxiliar de Barcelona, Dr. Miralles, publicada hogaño en su diócesis de Lérida; en las frecuentes pastorales del actual prelado de Málaga, que además ha protestado, de contínuo y en vano, contra la trata de blancas, que en las plazas africanas se está ejerciendo, e invocaba, además, unas cartas del P. Claret al general O'Donell cuando la guerra de Africa del año 1860, en las cuales le decía al caudillo lo difícil que sería, entonces, la victoria, si se continuaba injuriando el Santo Nombre de Dios, y aun contó que en cierta ocasión un moro reprendió a unos marineros españoles por las blasfemias que proferían. En estos textos apoyaba su tésis el P. Bolós al ser interrogado por el Juez militar, protestando de que en su sermón hubiese tenido ni asomos de injuriar al Ejército, sino que su predicación obedecía al santo deber que le imponía su sagrado ministerio. Sin embargo, fué detenido y conducido a la Cárcel Modelo, después de pasar una noche en los calabozos de la Delegación de la Policía, y ahora mismo, librado de la cárcel a poco de haber ingresado en ella, se ha sobreseído la causa criminal, pero provisionalmente. Esta resolución, por lo atenuada, ha producido un amargo desencanto en la Compañía de Jesús.

En San Feliu de Guixols, su patria, ha fallecido el genial compositor Julio Garreta, el excelso autor de numerosas sardanas, conceptuadas por las más inspiradas y de más vuelo que se han escrito, las cuales honrarán eternamente a Cataluña, donde la muerte de Garreta ha causado un inmenso sentimiento de dolor.

La música de Garreta, ha dicho un crítico, y es cierto, se inspira en la tierra que lo vió nacer; recoge en sus notas las palpitaciones de Cataluña, traduciendo de manera genial las características, las modalidades, los matices del alma catalana. Es música de pura cepa. Una mezcla de vigor y de elegancia, de claridad y de optimismo, rica de ideas y vestidas éstas con espléndido ropaje. Música mediterránea, que armoniza con el mar inmenso y soleado, con las luminosas costas catalanas, con los vastos y abiertos panoramas. Música expontánea, llena de nobles ímpetus y de puras aspiraciones.

—En Cornellá del Llobregat, a una edad ya avanzada, ha fallecido también el obrero Jaime Casas y Pallerol. Casas y Pallerol era un hombre humilde y un apasionado de la obra de Clavé, hasta tal punto que todavía formaba en las filas de la "Asociación de los Coros" del gran músico catalán. Era Casas y Pallerol un poeta, un poeta que no deja estela, pero que lo poco que ha escrito rezuma un tal sentimiento de sencilla expontaneidad, que enamora, sobre todo si se tiene en cuenta que la instrucción se la debía a su propio esfuerzo. Obrero agricultor, sabía compartir la fatiga del cultivo de la tierra con los puros goces de su alma de artista. Débil surco deja Casas y Pallerol, es cierto, pero tampoco lo dejan mayor la alondra ni el ruiseñor, y sin embargo han deleitado, un momento, nuestro espíritu, al atravesar las selvas.

Feliu de la PENYA

Barcelona, 20 de diciembre de 1925

M.E.C.D. 2016

MATANCERAS

EDMOND DE BRIEST

En Sauto hoy.

Se presenta esta noche en el palco escénico del magno Coliseo el mago de la elegancia, el arbitro de la moda y del buen gusto, para ofrecernos una sola función.

Una celebridad Edmond de Briest.

Que en los principales Teatros de Francia, España y la América del Sur ha conquistado los éxitos más grandes y más ruidosos.

Imita a maravilla a las más célebres artistas del baile y la canción, usando los mismos fastuosos trajes que ostentan esas estrellas.

Hablándome del arte de De Briest decíame no ha mucho la señora de Altuna Iluminada Obias, que lo vió en el Casino de San Sebastián, que semeja de tal modo a las artistas a quienes imita, que ella que días antes de haberlo visto en el Casino, había admirado a Raquel Meller en ese mismo Teatro, no supo cuando vió a De Briest en la escena, si realmente se trataba de un imitador o de la misma Raquel Meller.

Joyas, trajes, decorados y presentación de las artistas que imita han sido copiados por Edmond de Briest, empleando en ello una fortuna que asciende a cientos de miles de pesos.

Un transformista notabilísimo Edmond de Briest que hará reverdecer los laureles de aquel "Frego.li" inolvidable y del inolvidable "La Presa".

Una sola función ofrece en Matanzas.

Para seguir una turne por la Isla y volver a la Habana donde actuará en Payret en una nueva y brillante temporada.

Lleno se verá Sauto esta noche.

LA CONFERENCIA DEL MARTES

En "Actualidades".

Abrió sus puertas el viejo teatro de la calle de Byrne para que en su palco escénico se presentara la figura literaria de Doña Carmen de Burgos, la ilustre "Colombine" que ha venido a Cuba como Embajadora del femenismo español para estrechar los lazos entre hermanas hijas de un mismo idioma.

Anunciada su conferencia para el domingo y después para el Lunes tuvo que posponerse a consecuencia de la inclemencia del tiem lo que mantuvo a nuestras familias recluidas en sus hogares, pero el Martes con una concurrencia enorme, selectísima, muy distinguida, ofreció la Sra. de Burgos en Actualidades su amena e interesantísima oratoria.

La presentó al público el Senador Horacio Díaz Pardo y habló también Vitier, recitando bellas poesías, muchas de las cuales eran de poetas matanceros como Byrne, como Acosta, su hija la Sra. Alvarez de Burgos.

Ausente el Cronista de Matanzas ese día no pudo asistir a esa conferencia de la eximia escritora a quien bien podemos llamar la Heraldo de la memoria de Larra el Maestro de Periodistas, el insigne escritor hispano.

Todo cuanto en Matanzas forma la aristocracia del talento, del saber y la cultura, se dió cita el Martes en esa platea de Actualidades, convertida en Sede de nuestra intelectualidad.

Tuvo flores y tuvo aplausos Colombine esa noche.

Los Rotarios y el Liceo enviaron a la conferencista bellos ramos de rosas, como ofrenda de Matanzas a la Embajadora de la mujer española en Cuba.

Ayer Jueves fué huesped de honor a la mesa del Club Rotario Doña Carmen de Burgos y su bella hija, sentándose también a esa mesa el Sr. Jiménez de Asua, que también pronunció una magna conferencia en Sauto anoche, de la que hablaré en próximas "Matanceras".

Lleven estas líneas a la figura excelsa de la ilustre escritora con un saludo, mi enhorabuena por el éxito de su conferencia en Matanzas.

Fué un success.

DESPEDIDA DE LA TUBAU

Se nos fué la artista...

Con la graciosa comedia "La Tela" dió fin anoche la temporada brillante, deliciosísima de la Compañía de Comedias de Rafael López Somoza.

Tres noches de arte, de risa, de encantamiento esas que nos proporcionó el magnífico conjunto de Miguel Gutiérrez, del que eran Em. presario en esta Ciudad los señores Solés y Sanjurjo.

Las tres obras llevadas a la escena, gustaron a cual más y satisfacieron al público grandemente.

Comedias todas de fino corte, de feliz ambiente, que hicieron reir a los que concurrieron a esas veladas de manera grande.

Como aliciente principal de esas noches figuró en el programa el Plus de la Tubau.

Canciones en su mayoría escritas expresamente para la artista, creaciones suyas y creaciones maravillosas.

Nadie con más gusto, ni con más sentimiento para cantar que María Tubau.

En su rostro, tanto como en la inflexión de su voz, reflejase el espíritu de lo que canta, gimiendo unas veces, riendo otras, y dando a sus ojos encantos de aurora o atardecer, de tristezas o alegrías.

Del aspecto de la sala de Sauto, colmado en esa noche de ayer, daremos solo un reflejo con la cita de un nombre.

¿Cual otro que el de Beba Avendaño de Gronlier?

En el palco del Gobierno, presentábase en compañía de la señora de Cruz, Marina Peralta, la bella y elegante dama que es esposa de nuestra primera autoridad provincial.

En ese mismo Teatro marco de los triunfos de la Tubau, se presenta hoy Edmond de Brieu para ofrecernos como digo en nota anterior una sola función.

Que será un éxito como los de la bella artista que debuta precisamente esta noche en Cienfuegos.

LAS ELECCIONES DEL TENNIS

El próximo domingo.

Reúnese ese día la sociedad de la Playa en pleno para cumplir con un artículo de su reglamento, que no es otro que la elección de la Directiva que ha de regir aquella casa en 1926.

Reunión que huelga.

Por qué está en el ánimo de todas las asociadas la reelección completa de las damas que integran la actual Directiva.

¿Quienes más merecedoras a ese honor que Berta Beracierto de Amézaga, Margot Heydrich de Peralta, María Dolores Nuñez de Beato, Iluminada Obias de Altuna, Marina Peralta de Cruz, Berta Pina de Cárdenas, etc.?

A sus entusiasmos, a su amor por el Club, se debe el auge de que goza, y a su gestión felicísima el arraigo de que ya goza en Matanzas una sociedad levantada sin más fortuna y más capital que la buena voluntad que a ella supieran conquistarle esas damas.

Publicaré pues el Lunes próximo los mismos nombres que hoy figuran en la Directiva del Tennis, por que la elección ha de ser unánime y completa.

Con una fiesta, que será una comida ha de celebrarse esa elección.

LA FIESTA DEL 23

Brillante velada.

Que organiza conjuntamente con los Estudiantes del Instituto la notable Profesora de Música Mercedes Linares de Magarolas, Directora de la Academia que lleva su nombre.

Bello el programa el de esa fiesta.

En el que figuran como números de mayor atracción dos coros que cantarán niñas de esta sociedad, pertenecientes a nuestras principales familias.

Titulan esos coros "Las Violeteras" y "La Reina del Carnaval".

En el primero figuran las gentiles jeune filles "Yuya" Horta, Aurelia Cancio, Rosa Riera, Carmita Pérez, Nena Carnot Marianita Alfonso y Carmita Suárez.

Vestirán de violeteras, copiando un bello traje usado por Raquel Meller en los Teatros de París.

El coro de la Reina del Carnaval, lo cantarán Pierrots y Pierrets en el orden que sigue:

Pierrets: Luz M. Mechoso, Aurelia Cancio, Carmita Pérez, Carmita Suárez, Esther Sicre, Rosa Riera Dorá Moré, Elvira Borges, Magarolas, Rosa Carbó, Gisela Carbó, Alicia Chávez, Hortensia Quevedo, Julieta Tapia, y Aida Pérez.

Pierrots: Nena Montalvo, Yuya Horta, Nena Carnot, Marina Alfonso, Carmita Simpson, Estela Fiol, Fela Olague, Maruca Jorgans, Hilda García, Rosa González, Aida Muñoz, Consuelo Rossie, Ofelia Bosque, Margot Silveira, Cecilia Cuninghen.

Cantará además Berta Diaz una canción española en carácter.

Y cantará a duo con José Matilde González.

Pepe Quirós está escribiendo una comedia que representarán jóvenes y Srtas. de esta sociedad.

Y habrá números de violín y flauta.

Luis Carballo, a quien ya hemos admirado en distintas fiestas de esta índole, presta también su concurso, teniendo a su cargo un número de piano.

Las localidades pueden solicitarse a la Sra. Magarolas y a la Comisión de jóvenes y señoritas que integran el Comité organizador.

Gran fiesta esa del 23.

UN GRAN BAILE

El 31 de Enero.

Baile que se celebrará en la Mocha, con motivo de la inauguración del edificio del Liceo de aquel poblado.

Una sociedad muy simpática y de la que ha sido alma matter un caballero de esta sociedad tan conocido como Juan José Alcoser.

Regaló él los terrenos en que se levanta el edificio del Liceo de Mocha.

Y designados para apadrinar la bendición de esa casa están designados el Sr. Francisco Ducassi y Mendieta y su bella y elegante esposa Berta Casas.

Las lámparas que adornarán esa casa del Liceo han sido regaladas unas por los padrinos los esposos Ducassi-Casas y otras por un grupo de jóvenes del Liceo que han querido tener esa cortesía con la naciente sociedad.

De Matanzas irán esa noche del 31 de Enero al gran baile del Liceo de Mocha, familias numerosas.

No faltará tampoco el Cronista.

LA SRA. DE CAMPANERIA

Respuesta ya de la dolencia que la ha tenido en el lecho durante varias semanas, pláceme decir a sus amistades que recibirá desde hoy a todas aquellas amigas que con motivo de su alumbramiento desearon visitarla y por prescripción facultativa se vió privada de recibirlas.

Por ese restablecimiento de Ana Coralia Porro Varona de Campanería se congratula muy grandemente el Cronista.

JIMENEZ DE ASUA

Fué recibido ayer en el Liceo, en las horas de la tarde, donde se celebró una interesante fiesta que reseñaré mañana.

Por la noche ofreció el señor Jiménez de Asua una magna conferencia en el Teatro Sauto, bajo los auspicios del Colegio de Abogados de esta ciudad.

Ambos actos serán mañana tema preferente de esas "Matanceras".

EL DOCTOR CARNOT

Recibió antier, fecha de su natalicio, las pruebas más merecidas de las simpatias y el afecto de que goza en esta sociedad.

Su casa de la calle de Milanés, se vió desde las horas de la mañana colmada de flores, de presentes magníficos, y de amigos que allí acudieron a saludarlo en sus días.

Con la esplendidez que es proverbial en el hijo del hombre más generoso y más desprendido que tuvo Matanzas, obsequiaron Armando Carnot y Felicia Rodríguez a sus amistades.

UN ASALTO

En el Liceo se celebrará el domingo, organizado por un grupo de jóvenes que capitanea el Sr. Aguirregaviria.

Pedidos están ya los salones de la sociedad para esa fiesta.

Que será amenizada por la Orquesta de Aniceto, el Maestro cuyo nombre está tan íntimamente ligado a todas nuestras fiestas elegantes.

Rendez-vous de nuestra elite, serán el domingo los salones de la casa cubana.

LOS ESPOSOS OLIVELLA-PARODI

Encuéntranse en Matanzas desde ayer el distinguido Fiscal de esta Audiencia Dr. Gustavo Ramirez Olivella, y su elegante y bella esposa Adelaida Parodi, después de una grata temporadita que han pasado en la Habana, junto a sus familiares.

En su residencia de la calle de Santa Teresa, la antigua mansión del Dr. Florencio de la Portilla, se han instalado tan distinguidos amigos.

Sean bienvenidos.

EN VELASCO

Un acontecimiento hoy será en el simpático Teatro de frente al Parque la presentación en su palco escénico del ameno espectáculo que nos ofrecen Delvo, Delva, Delvita y los Montaños, número de Variettes que por su excelencia y su fama nos viene precedido de gran renombre.

Tres días actuarán en el Teatro Velasco esos artistas, costando la luneta con entrada, solo sesenta centavos.

No se cabrá en Velasco en estas tres noches de Viernes, Sábado y Domingo.

MI PESAME

Al Dr. Mario Tapanes, joven abogado que pertenece a la nueva promoción de 1925, por el gran dolor que lo aflije en estos momentos con motivo del fallecimiento de su amante padre, un laborioso e íntegro ciudadano que consagró su vida al trabajo y a ese hogar donde hoy se le llora sin consuelo y sin resignación.

Reciban los familiares todos del extinto, mi pésame más sentido, la expresión sincerísima de mi condolencia.

LA ULTIMA NOTA

Para decir que se celebró esta mañana en el despacho del Gobernador Provincial la reunión convocada por este como Presidente del Comité organizador de la velada martiniana, tomándose importantes acuerdos de los que daré cuenta mañana.

Lo ofrezco así.

MANOLO JARQUIN.

GUANABACOA AL DIA

MATINEE EN "LA COTORRA"

La fiesta que estaba anunciada para el día 10 de los corrientes en los manantiales del agua de "La Cotorra", se ha transferido para el entrante día 24.

Así nos lo participa en atenta carta el estimado amigo señor Franco S. Pérez, uno de los organizadores de ella.

Los asistentes podrán participar de varias sorpresas que se tienen preparadas para darle a la fiesta mayor atractivo.

El lugar donde se va a celebrar la matinée no puede ser mejor pues todo el mundo sabe que los Manantiales de "La Cotorra" cuentan con unos magníficos salones de baile, aparte de las lomas y jardines de que está rodeado.

CORALIA VENDE UN FONOGRAFO

El día del cumpleaños de "Terina", la hija de nuestra estimada compañera "Coralia", le regalaron un fonógrafo de un costo de veinte pesos.

Dada la situación porque atraviesa la pobre "Coralia" me pide le publique está dispuesta a venderlo con una buena rebaja. La adquisición es buena, pues el aparato está en perfectas condiciones.

Coralia desde hace varios días se encuentra postrada en su residencia de San Antonio número 56, esquina a Barreto.

Allí puede dirigirse la persona que le quiera comprar dicho aparato.

EL DR. CRUCET

De nuevo entre nosotros el doctor Rogelio Crucet y su muy apreciable familia.

De la capital vuelve para esta villa, donde cuenta con tantas amistades y clientela, el reputado Cirujano Dentista, futuro doctor en Medicina.

Se ha instalado en la casa Maceo y Venus donde abrió su gabinete.

EL HOMENAJE A MASIP

Como digimos ayer, hay el propósito por parte de un grupo de amigos, de ofrecerle un homenaje el día 23 del entrante mes a nuestro querido Alcalde Municipal señor Joaquín Masip, como un acto de satisfacción general por cumplir ese día tres años al frente de la Administración Municipal con el beneplácito de todo el pueblo de Guanabacoa.

Los iniciadores han designado el siguiente Comité de Damas que tendrá a su cargo todo lo relacionado con tan merecido homenaje: Presidente, señorita Adela Arrondo; Vice, Srta. Ofelia de la Pazuela; Secretaria, Srta. Zaida Arrondo; Vice, Sta. Pilar Fernández; Tesorera, Sra. Amparo C. de Valera; Vice, Sta. Julia Naranjo; Vocales: Stas. María Angélica de la Pezuela, María Naranjo, Hortensia Fernández, María Antonia de la Pezuela, Josefina del Castillo, Caridad Cartaya y Sra. Maral de Peterson.

También se ha nombrado una comisión de Corresponsales en esta villa de la prensa capitalina compuesta por los compañeros Manuel Ardois, Oscar de la Cruz Muñóz y Francisco Cortés, para que los mismos se entrevisten con los demás periodistas al objeto de realizar una buena propaganda para el mayor auge de la fiesta.

En el parque Central será ofrecido el almuerzo y en la glorieta del centro de dicho Parque un grupo de guitarristas cantarán puntos cubanos, con premio al mejor en metálico.

A Masip se le entregará una tarjeta que dará derecho a recibir efectos de la Sucursal de la Viña, por valor de veinte pesos, cuya tarjeta la entregará Masip al menesteroso que primero lo salude el mencionado día.

No obstante estos preparativos no se sabe todavía si Masip aceptará este homenaje toda vez que es contrario a los mismos y entiende que tales demostraciones deben aplazarse para más adelante.

ESTA MEJOR

Con gusto podemos decir que no será necesario por ahora el traslado a Emergencias de la graciosa Srta. Mercedita Fernández—como indicamos ayer—por haberse presentado una gran mejoría en su dolencia.

De su asistencia sigue encargado el aprovechado doctor Juan Mencía Arrondo.

Muchísimos nos alegramos que Mercedita esté mejor.

Jesús CALZADILLA

PROMEDIO DE LA COTIZACION OFICIAL DEL AZUCAR

MES DE DICIEMBRE

1a. quincena

Habana	1.951852
Matanzas	2.010021
Cárdenas	1.954665
Sagua	1.982467
Manzanillo	1.948793
Cienfuegos	1.973284

2a. quincena

Habana	1.973632
Matanzas	2.032087
Cárdenas	1.976709
Sagua	2.004398
Manzanillo	1.979556
Cienfuegos	1.995169

DEL MES

Habana	1.967398
Matanzas	2.025842
Cárdenas	1.970354
Sagua	1.998158
Manzanillo	1.964323
Cienfuegos	1.988931

CLEARING HOUSE

Las compensaciones efectuadas ayer entre los Bancos asociados al Habana Clearing House ascendieron a la cantidad de $2.742,558.88.

CARDENENSES

EN LA SALA DEL MAXIN SU PRIMERA NOCHE DE VARIEDADES

Inauguró anoche su temporada invernal de variedades que ofrecerá unida al alto cine, o séase a la exhibición de regias films, el elegante teatro de los búcaros que en sus noches de moda lucen las más frescas y lozanas flores.

Gustó el número presentado.

Bajo los nombres de Delvo and Delva, Delvita y Los Montaños, es un conjunto artístico superior formado por tres bellas mujeres y dos hombres.

Son los primeros que salen a la escena, siendo ella una linda y encantadora mujer y él un simpático artista.

Tras ese número que anoche se vió repetido innumerables veces se presenta la deliciosa Delvita, una chiquilla de radiante belleza que ejecuta dificilísimos bailes y por último Delvo and Delva cierran el programa ganando aplausos con sus números especialmente en la danza apache y en un tango argentino que presentaron anoche, que no recuerdo haberlo visto igual en nuestra ciudad.

Anoche no obstante el frio y el aire reinante se vió en las dos tandas de 8 y 15 y 9 y 30, animadísima la sala del flamante Maxin.

Superará hoy el lleno.

Lo aseguro!

Propio para familias el espectáculo y noche de moda allí además de haber sido reforzada la orquesta por un bango y un saxofón, palcos y lunetas se veian ocupados por nuestras más selectas y distinguidas familias.

Delvo and Delvo, Delvita y Los Montaños recogerán sin duda esta noche el fruto de la buena impresión que causaron en su debut al auditorio que se congregó en Maxim.

EN EL HOGAR DE UN CONFRERE

Horas risueñas las que transcurrieron anoche en el hogar de un confrere tan estimadísimo como Nestor Herrera de la Arena, el buen amigo y ameno Cronista de "La Democracia", al celebrar la fecha de su natalicio el respetable autor de sus días, su querido padre que él adora el Sr. Nestor A. Herrera, Director de la Escuela Pública No. 4 de este Distrito Escolar.

Asaltaron su casa.

Un asalto simpático llevado a cabo por Mercedita Mendoza, compañera de profesión del festejado y señorita que lleva siempre en si la alegría del vivir, bastaron pocas horas para que aquella casa se viera bajo un ambiente de fiesta.

Múltiples compromisos que rodeaban al Cronista anoche fué la causa de que no pudiera llegar temprano al hogar del confrere Herrera para compartir con él la satisfacción que sentía al ver halagado a su Sr. padre.

Grata resultó la fiesta.

Cuca Framil, una de nuestras cardenenses que se destacan por su habilidad y maestría en el arte musical, así como Emilia Moreno y Evangelina Framil, tocaron al piano numerosos bailables que aprovechó la juventud.

Reinó también la charla.

Cuando llegué la fiesta casi llegaba a su final recordando haber visto allí a un conjunto de señoras y señoritas, muy nutrido.

Un nombre primero.

El de la esposa del festejado.

La respetable Sra. Leopoldina de la Arena de Herrera, amiga de mi infancia, a la que me une el afecto de una amistad de muchos años.

La interesante Blanquita Gómez, Vda. de Suárez y Fanny de Chávez.

Señoritas muchas.

Las más.

Entre las primeras Evangelina Framil, joven y graciosa, así como su hermana Cuca.

María Josefa Suárez.

Linda jovencita!

Mercedita Hurtado de Mendoza, a la que además de la amiga tengo que llamarla ahora la culta compañera, ya que me enteré anoche de su reciente nombramiento como Cronista Social de El Imparcial de Matanzas, el simpático Diario de Félix Casas.

Un nombramiento acertado, por lo que la felicito.

Isabel y Emilia Moreno las elegantes hermanitas.

Las bellas Srtas. Villar.

Rosita y María Isabel.

La hermosa Adelina Suárez y la interesante Lilia Gómez.

El buffet servido espléndido y exquisito, era de "La Gloria", el acreditado Ideal Room cardenense.

Se hicieron votos por la felicidad del festejado.

CARMEN DE BURGOS

Una ilustre escritora.

Un alto prestigio intelectual.

Gloria de España, conferencista de altos vuelos, ha de ser huesped de Cárdenas Doña Carmen de Burgos "Colombine".

Recibí ayer una visita.

En horas de la tarde.

Visita del culto periodista habanero el Sr. Martín Pizarro, "The Nay", Director de "Vida Española" y redactor de "La Lucha" que portador de una carta para el Cronista del ilustrado Director del DIARIO DE LA MARINA el Dr. José I. Rivero, me recomienda a Doña Carmen de Burgos anunciándome su próxima visita a esta ciudad.

Viene con un fin.

A ofrecer una conferencia.

Conferencia interesantísima que si no ocurren obstáculos, ha de celebrarse la noche del Viernes en la sala del gran teatro "Arechabala".

Cedido está ya el Coliseo y todo dispuesto.

El periodista Sr. Pizarro a cuyo cargo está la organización de la conferencia se entrevistó ayer con el Vice Cónsul de España señor Octavio González Urgell y el Presidente de la Colonia Española Don Antonio Rodriguez Medina, acordándose nombrar un Comité patrocinador de esa conferencia.

Quedó ya constituido.

Formando el Sr. Octavio González Urgell como Vice Cónsul de España en Cárdenas, Don Antonio Rodriguez Medina, Presidente del Casino Español, Ismael S. Quintero, Alcalde Municipal Dr. Carlos F. Betancourt, Venerable Maestro de la "Logia Perseverancia", los Directivos del Casino Sres. Víctor Martinez, José Menéndez, José M. Pelaez e Ildefonso Alonso, el doctor Luis Ros, Presidente del Rotary Club y Enrique I. Cruell, Sargento de Armas; el Dr. Juan D. Rivero, Presidente de la Asociación de la Prensa Local, Humberto Villa Presidente del Liceo, Avelino Fernández Presidente del Centro Asturiano, Andrés Rodriguez, Presidente del Centro Gallego, los Directores de los Diarios locales y los Sres. Francisco González Bacallao y Daniel Brito, Corresponsales del DIARIO DE LA MARINA y "El Mundo".

Habrá una junta hoy.

Junta de ese Comité!

Doña Carmen de Burgos ofreció recientemente una conferencia en el Teatro Nacional de la Habana; disertando sobre Mariano José de Larra, "Fígaro", gloria y blasón de la intelectualidad hispana, presentándola al selecto auditorio que la escuchó, el Honorable Secretario de la Presidencia el culto letrado doctor Viriato Gutiérrez.

Un prestigio esa dama como dije al comienzo.

Es ella profesora de Literatura de la Escuela Normal de Maestras de Madrid, Comendador de la Orden de Santiago, miembro de la Academia de Ciencias de Portugal e Ibero Americana; de Ciencias y Artes de Cádiz; de Música y Declamación de Málaga.

Volveré a hablar de tan ilustre dama en próximos apuntes.

EN EL CENTRO ASTURIANO

Una junta el Domingo.

Junta de toma de posesión de los nuevos Directivos electos recientemente en esa sociedad de Céspedes y Calle 10, a la que he llamado siempre la tacita de oro de los asturianos.

Es nuevo su Presidente.

El Sr. Avelino Fernández.

Persona entusiasta viene el a sustituir al Sr. José Iglesias que durante varios años ocupó ese cargo.

La junta fué animada.

Muy concurrida.

En ella se nombró el nuevo Presidente de la Sección de Fiestas recayendo el cargo en el joven señor Aurelio Pérez.

Hubo otro acuerdo.

El ofrecer una fiesta.

Un asalto bailable para festejar la toma de posesión que se celebrará el próximo Domingo 17 de 8 a 12 p. m.

Tocará una buena orquesta.

Un jazz band local.

EN NOCHE DE MODA

El Modernista hoy.

Velada de gala.

Ofrece esta noche el Cine de los Pebeteros la interesante films titulada "Experiencia" de la que es protagonista el celebrado actor Richard Bathelmess.

Va en dos tandas.

A las 8 y 15 y 9 y 30.

Se sigue repitiendo allí el lindo fox titulado "Flores de Modernista" que tanto gusta al público asiduo concurrente a este teatro de la Avenida Central.

Se corea su letra con entusiasmo!

EN LAS AGUAS DEL JORDAN

Un nuevo cristianito.

Lindo y hermoso!

Bautizado fué en días pasados el querubin a que me refiero que es encanto de los estimados esposos Sra. María del Pino Oliva y el señor Manuel Otero, condueño de la acreditada Farmacia Saez y Presidente de "Los Hijos de Galicia".

Fué el acto íntimo.

Padrinos del baby lo son el doctor Gustavo A. González, inteligente abogado de esta ciudad y su elegante esposa la Sra. María F. Rodríguez de González.

Hago votos por su felicidad.

DESFILE DE ESTUDIANTES

Las vacaciones de Pascuas, que transcurridas ya hacen volver a la Habana a continuar sus clases a jóvenes cardenenses que aquí al lado de sus padres pasaron esos días.

La linda y hermosa Maricusa Etehegoyen Laguardia, que cursa sus estudios en el Colegio del Sagrado Corazón de Jesús del Cerro.

Despediré también a los hijos de los distinguidos amigos señores Pedro Alcebo, Humberto Villa y Dr. Anselmo, Dr. Yuchity que se han dirigido al Colegio de Belén del que son alumnos.

EL DR. RUIZ ARAMBURU

De viaje.

A la Habana donde ejerce su profesión ha vuelto después de pasar aquí varios días de paseo, el joven Abogado y buen amigo Dr. Joaquín Ruiz Aramburu.

Embarcó hoy.

En el tren de la mañana.

Al saludo personal que tuve el grato placer de hacerle, uno el que le manda el Cronista por medio de estas líneas.

Francisco González Bacallao.

DE RODAS

Enero 11.

ELECCIONES EN LA COLONIA ESPAÑOLA

En el día de ayer celebró su anunciada junta general la Colonia Española de esta Villa, para nombrar la nueva directiva que habrá de regir sus destinos en este año. Concurrieron numerosos asociados y se efectuó la elección con la mayor cordialidad y entusiasmo, resultando electos los siguientes señores:

Presidentes de honor: Fernando Trespalacios y Emilio Ruiz; Presidente electivo, Francisco Alonso Sánchez; Vicepresidente, Clemente Cid Rodríguez; Juan Kacome Cortés (Beneficencia); Tesorero, Manuel Fernández Leira; Vicetesorero, Salvador Prendes Junco; Secretario, Alfredo Rodríguez Fernández; Vicesecretario, Amado Mantecа Abascal.

Vocales: Pedro Quintela Fernández, José Blanco Mijares, José Alemán Roca, Fernando Antón Blanco, Evaristo Pérez, Santiago Novoa Sánchez, José Fernández Téllez, Gumersindo Paradela, Raimundo Fernández, Armando Fernández Leyra, Manuel Murga, Manuel Otero Padiellos.

Vocales Suplentes: Anselmo Carrera, Manuel Lorenzo, Antonio Santos, Alejandro S. Martínez, José Curro Blanco y Bernardo García Valdés.

Felicitamos a la nueva Directiva, deseándole mucho acierto para el desenvolvimiento de tan beneficiosa institución.

De la toma de posesión que será en breve, daré oprtuna cuenta.

ACERTADO NOMBRAMIENTO

Ha sido nombrado redactor político provincial de "La Correspondencia", de Cienfuegos, el culto joven, poeta y periodista señor Juan Francisco López, quien también es Corresponsal en esta Villa de los diarios "El Sol" y "El Comercio".

Muchos triunfos le deseamos al amigo y compañero en su nuevo cargo.

Gualberto Duarte,
Corresponsal.

MISCELANEA

"CONOCETE A TI MISMO"

Dicen que fué Sócrates quien dijo el aforismo que sirve de subtítulo a esta sección hoy, pero tengo la creencia que si pudiera llevarse a cabo el pensamiento del sabio filósofo, la humanidad sería más desgraciada que un hogar donde falte la popular sidra Cima, maltina Tívoli y el jabón Neptuno insuperable.

Dios, en su infinita sabiduría, ha hecho imposible que la humanidad se conozca a sí misma; y lo ha hecho para evitar que la mayoría de los que lucen las Rusque llanas y toman el Bacardí en La Diana incomparable, no dejen de ser felices al conocerse a sí mismos.

Por falta del propio conocimiento, están en el mejor de los mundos esos pintorrochones que manchan lienzos, sin que acertemos a comprender lo que han querido pintar... Y hay que ver cómo se extasían contemplando su obra, mientras apuran la copa de cognac Especial Pemartín... Como que se creen tan felices cual si fuesen los inventores del Grippol Bosque o el Roskopf de Francisco C. Blanco.

Otros, nos dan la "tabarra" al final de un banquete, porque están en la creencia de que son tan buenos oradores como insuperables la tintura "Oriental" y el insecticida "Flit". Si se conocieran, si oyeran las risas sordas que producen sus dislates, quedarían tan mustios como esos infelices que no tienen para tomar una botella de exquisita cerveza "Llave" y tienen que pedir al amigo un cigarro "Ideal" de Bock.

En el arte de escribir, pasa tres cuartos de lo mismo. Hay señor que sólo es leído por el pobre linotipista, y se figura que cuando va por la calle lo señala todo el mundo como si fuera el fabricante del chocolate La Gloria o las insustituibles bolas para chumaceras S. K. F. Díganme ustedes a mí, sin previa preparación, que estas "Misceláneas" no son amenas, y verán que se me cae de la mano la copa del vermouth Pemartín...

Ahora, donde más resalta la ausencia del propio conocimiento, es en muchos de los políticos que se postulan para representantes, concejales, etc., en tiempo de elecciones cuando quien más y quien menos aspira a viajar en los vapores de la Compañía Hamburguesa Americana a cuenta de Liborio. ¡Hay que ver caballeros las caras que se ven por esas yallas de Dios! Sólo con ponerles la vista encima, se le quitan a uno hasta las ganas de leer las preciosas novelas que vende baratísimas la "Librería Nueva" de Obispo 98.

¿Quién va a ser el valeroso que le dé su voto a un hombre que tiene cara de Landrú?... ¡Hay individuo de esos capaz de asustar a una bella y milagrosa imagen de las que venden en O'Reilly 91!

De saberse poseedores de una fealdad que aventaja a la del célebre Picio, antes dejarían de usar los elegantísimos y realjustados zapatos que vende La Casa Incera en Muralla y Aguacate, que permitir la exhibición de su caraza... Un cartel que diera simplemente: Voten por Fulano, daría tanto resultado como llevar su reloj a que se lo arregle el señor Richard de Neptuno 47, joyería de Stetten y Co.

Sin embargo, nada tiene de particular que encima crean que las muchachas se pirran por ellos, y que al mencionarlos dicen:

—¿Has visto el retrato que le hizo Gispert a Fulanito?

—Sí. ¡Qué lindo!... Yo le encuentro mucho parecido a Valentino, el de las orejas de lechón tostado...

—Se conoce que tanto uno, como el otro, nacieron para llamar la atención igual que la llaman las baratísimas coronas de Gelado, Novea y Co. y los bastones "Príncipe de Gales" que vende La Rusquella.

¡Es la eterna venda que tenemos pegada!

¡Cuántas ilusiones se troncharían si nos la quitaran!... ¡Cuántas damas que ya "pasaron" se creen con una belleza tan duradera como la de Ninón de Lencios y con derecho a que los jóvenes las celebren y regalen estuches de finísimos bombones de los que vende "La Flor Cubana" en Galiano y San José.

Unos dejaríamos de escribir, otros de pintar, aquel de rebuznar, digo, de hablar...

¿No se acabaría el mundo a fuerza de volvernos nostálgicos muriendo de pena?...

No, no... Indudablemente, vale más que sigamos sin conocernos... Después de todo, ¿qué daño nos hace un señor que se levante a hablar y diga: haiga; habemos muchas personas; ya ta güeno, etc.? Por eso no nos van a privar de tomar la digestiva agua mineral "San Teresa", que sirve La Casa Potín a domicilio llamando al teléfono A-7387.

De mí, sé decir, que gozo más oyendo a un bárbaro de esos, que a un pedante con énfasis de orador, soltando una amalgama de lugares comunes... A esos no les permitiría ni ir a empeñar una joya en "La Regente" de Neptuno y Amistad... ¡Palabra!...

Quedamos, pues, en que Sócrates, o el que "haiga" dicho ese aforismo, no estaba muy acertado que digamos, puesto, que, quizás sin darse cuenta, pedía la desgracia de la humanidad que vive plácidamente sentándose en las sillas y sillones genuinos Thonet, que venden sus únicos receptores Ros y Novoa en Galiano 94.

¡Vale más dejar las cosas como están!...

.....

NOMBRES CONOCIDOS

(Ocurrencias)

Estoy muy admirada,
—decía ayer Simona—.
Y me tiene encantada
el ruido que está Armando Mari.
(bona.

Verdaderamente, este Armando está armando un ruido fenomenal por donde quiera que pasa. En Italia hizo la mejor caricatura de Mussolini, el hombre de la vista espantada, y fué calurosamente felicitado por el Premier italiano. Por si esto fuera poco, ha recorrido las principales capitales europeas haciendo bellos dibujos y escribiendo inimitables crónicas que saborearon los lectores de este DIARIO. Además hizo sugestivas novelas que muy pronto estarán a la venta.

¿Algo más?... Sí; dentro de poco hará una Exposición de sus dibujos, para que el culto público habanero vea lo mucho que vale este hombre chiquitín que ya es tan grande.

Efemérides:

1864.—(Enero 15). Convención para la evacuación de Italia por las tropas francesas.
1875.—Insurrección militar contra Ellauri, en Montevideo.
1825.—Cochabamba proclama su independencia.
1484.—Estados generales de Tours.
1806.—La población de Masoya (Nicaragua) es destruida por el volcán San Diego.
1814.—Victoria de Purnaran (Méjico) por las tropas españolas.
1622.—Nace el celebérrimo autor cómico Moliére.
1489.—Ordenanza de los Reyes Católicos estableciendo estudios de medicina en Salamanca.
1926.—Se proclama la clase inmejorable de los zapatos que vende La Casa Incera en Muralla y Aguacate.

Horóscopo del día:

Los nacidos el 15 de enero tendrán probabilidades de adquirir inmensas riquezas.

La nota final.

Entre amo y criado:

—Juan, tráeme las botas.

—Aún no están limpias.

—¡Animal! Ya estás limpiándolas porque monto en cólera...

—Bien; le traeré al caballero las botas de montar...

¿Cuál sería el colmo del muy ilustre pianista don Benjamín Orbón?

Escribir una partitura con notas diplomáticas.

Luis M. SOMINES.

CERVEZA: ¡DEME MEDIA "TROPICAL"!

M.E.C.D. 2016

QUEJAS DE SUSCRIPTORES
Departamento Central, Habana, M-8404 Agencias: Cerro y Jesús del Monte, I-1994, Marianao, Columbia, Almendares, Buen Retiro, Quemados y Pogolotti, F-O-7090.

DIARIO DE LA MARINA

THE ASSOCIATED PRESS
Esta Asociación es la única que posee el derecho de reproducir las noticias cablegráficas y la información local que en este DIARIO se publiquen.

AÑO XCIV — LA HABANA, VIERNES 15 DE ENERO DE 1926 — PAGINA QUINCE

NUEVO IMPERIO DE LOS MUSLIMES EN LA ARABIA

En la región central se ha establecido sobre las bases que está repudiando Angora

UN PEQUEÑO SULTANATO

Antes de la guerra el sultanato de Nejd era tributario del Sultán de Turquía y tenía 73,800 millas

ACTUALMENTE TIENE 170,000

Las 2 ciudades más importantes del islam, La Meca y Medina, están en manos del hoy Sultán Nejd

NEW YORK, enero.—(S. E.).—Mientras la nueva república de Turquía hace esfuerzos para adaptar la cultura occidental a la vida nacional, social, política y hasta religiosa, mil millas al sur, en la Arabia Central, se ha establecido un imperio muslím que recibe inspiración y fuerza de las instituciones, costumbres y tradiciones que quiere descartar el gobierno de Angora.

Se trata del pequeño sultanato de Nejd, que se encuentra al este del Hedjaz y que, antes de la guerra, era tributario del Sultán de Turquía, y tenía una extensión territorial de 73,800 millas cuadradas y una población de 750,000 habitantes, nómadas en su mayor parte. Su área actual es de 170 mil millas cuadradas, debiéndose este aumento a la anexión de territorios que pertenecieron al Hedjaz.

Desconócense las causas a que obedece la formación de este nuevo Estado. Solo se tiene conocimiento de hechos de su constitución. En efecto, el 23 de diciembre pasado, cuatro días después de la renuncia al trono de Hedjaz por el Rey Ali, el corresponsal del "Times" de Londres, anunció el completo triunfo del Sultan Abdul-Aziz-Ibn-Saud, del Sultanato de Nejd, con las siguientes palabras: "Rige el norte y la parte central de la Arabia, desde el Mar Rojo hasta el Golfo Pérsico. Las dos ciudades sagradas más importantes del Islam, la Meca y Medina, están en sus manos. Su palabra es ley en el oasis. Hasta las tribus primitivas de Al-Murra, que viven de la caza del avestruz y de la gacela en los alrededores del misterioso desierto del sur, se sometieron a su autoridad".

GIGANTESCA UNION DE COMPAÑIAS SE HARA EN ALEMANIA

Para el día 16 del corriente espera Luther tener formado el nuevo gabinete alemán

ESSEN, Alemania, enero 14.—(A. P.)—Hoy se han ultimado las negociaciones para la formación de una gigantesca fusión de compañías de aceros, en la que entrarán los principales industriales alemanes de esa rama, formando una colosal combinación que disputará los mercados mundiales a los intereses norteamericanos y otras alianzas industriales internacionales. Aunque los Krupp no se adhieren al formidable proyecto, hay otras empresas renanas no menos importantes que entran en el mismo, siendo los principales organizadores de la fusión Friedrich Thyssen, Herr Voegler, que fué socio del fallecido Hugo Stinnes, y Emil Kirodorf, socio de los Thyssen.

La nueva combinación industrial está integrada en total por siete firmas o grupos, y girará bajo la razón social de "United Works, Ltd."

En conjunto, todas esas empresas reciben del Sindicato Carbonero de la Westfalia Renana un suministro anual de 35.000.000 de toneladas de carbón y del Rohrstahlgemeinschaft 6.000.000 toneladas de acero en bruto.

LUTHER ESPERA TENER FORMADO SU GABINETE EL DIA 16

BERLIN, enero 14.—(A. P.)—Llamado a formar gobierno por el presidente Hindemburg, el doctor Sanst Luther espera tener formado su Gabinete el sábado próximo. Durante todo el día de hoy prosiguió sus gestiones, teniendo ahora justificada confianza en el éxito de las mismas.

Tanto el doctor Luther como Gustav Stressemann se mantienen firmes en su exigencia de que los partidos del Reichstag que se identifiquen con el nuevo Gobierno sólo designen como representantes suyos en el Ministerio a personalidades que gocen de absoluta autoridad y cuenten con el apoyo pleno del partido de que proceden.

EL MINISTRO DE LA DEFENSA ALEMANA DICE QUE SI LAS DEMAS NACIONES SIGUEN EL EJEMPLO DE LA SUYA, PRONTO SERA UNA REALIDAD EL DESARME

BERLIN, enero 14.—(A. P.)—En una entrevista exclusiva que celebramos en la mañana de hoy con el Ministro de la Defensa del Gabinete alemán, Mr. Gessler, nos declaró que el hecho del ingreso de Alemania en la Liga era muy significativo ahora que se hallaban en vísperas de la conferencia sobre el desarme, porque si las demás naciones que participarán en dicha reunión siguiesen el ejemplo de Alemania, pronto sería una realidad el desarme universal.

Nos dijo que en el seno de la conferencia, Alemania combatiría el empleo de los gases asfixiantes y de las bacterias como elementos de combate, así como las prácticas inhumanas de bombardeo de las plazas indefensas.

"Tanto el uso de los gases asfixiantes, como el posible empleo de las bacterias como armas de combate, deben quedar relegados al uso de los novelistas fantásticos, pero nunca llevarse a la realidad, por ser demasiado inhumano su empleo".

LOS MONARQUICOS ALEMANES SE PROPONIAN DAR UN GOLPE DE FUERZA Y DERROCAR AL ACTUAL GOBIERNO

BERLIN, enero 14.—(U. P.)—En virtud de haberse procedido al arresto, por la policía, de cierto número de los partidarios del restablecimiento del régimen monárquico, que se llaman asímismo "los alemanes negros", corren rumores acerca de que por parte de éstos se trataba de dar un golpe de fuerza y apoderarse del Gobierno.

La policía vigila estrechamente el barrio Kuestrin, donde se reunen dichos partidarios y de donde se supone que porta el golpe, para el cual, según las noticias que tiene la policía, existen almacenados elementos de combate.

Los arrestos practicados en el día de hoy recuerdan los sucesos de 1923, cuando gracias a las confidencias recibidas por la policía pudo lograrse que abortara la intentona de aquellos días.

Los "guardias negros de Alemania" como se apoda también a dichos monárquicos, están constituídos por una serie de sociedades secretas que mantienen la necesidad de volver a la anterior forma de gobierno que regía en Alemania antes de la derrota de 1918. La palabra nació en Sajonia el año 1923, cuando para reprimir las actividades de los radicales de aquel lugar, se organizaron cuerpos de voluntariado entre los jóvenes sajones. Como la organización de dichos cuerpos era contraria a la observancia del Tratado de Versailles, al requerir los funcionarios aliados a los gobernantes alemanes que la disolvieran, se negaron a hacerlo, diciendo que estaba destinada exclusivamente a combatir a los elementos comunistas de aquel lugar, en funciones parecidas a las del fascismo de Italia en sus primeros tiempos.

SI LA OCUPACION SIGUE, ALEMANIA NO INGRESARA EN LA LIGA

BERLIN, enero 14—(A. P.)—El ministro de Estado alemán, Gustav Stresseman, ha declarado ante la Comisión de Relaciones Exteriores del Reichstag que si los aliados se obstinan en mantener los setenta y cinco mil hombres de su ejército de ocupación en la Renania, Alemania retirará, por tiempo indefinido, la solicitud de ingreso que dirigió a la Liga de Naciones.

NORUEGA FIRMO VARIOS TRATADOS

Han sido concertados con países diversos y se refieren a comercio, asuntos marítimos y de arbitraje

UN TRATADO CON RUSIA

Concede a Noruega el derecho de nación más favorecida, una reducción arancelaria etc., etc.

OSLO, Noruega, enero 14.—(S. E.)—El Gobierno ha firmado últimamente varios tratados con distintos países extranjeros. De particular significación es el de comercio con Rusia, que concede a Noruega el trato de nación más favorecida en todas las cuestiones relacionadas con la navegación y las pesquerías y ofrece al país una gran reducción en los derechos arancelarios para los productos de la pesca. En otras materias, Noruega no ha recibido los mismos favores que los países que reconocieron al Soviet antes del 14 de febrero de mil novecientos veinte y cuatro.

El tratado marítimo firmado con Finlandia es muy favorable a la navegación noruega, por cuanto exceptúa a los veleros noruegos del pago de estadías y derechos de faro, lo que representa un ahorro para la marina mercante noruega de 150.000 a 200.000 coronas por año. Las negociaciones entre los dos países han sido de larga duración, pues Finlandia prefería arreglar al mismo tiempo las complicadas cuestiones de la frontera septentrional, que al fin se acordó dejar para mejor ocasión.

Al tratado de arbitraje con Suecia, concluído hace algunas semanas, le ha seguido otro similar con Dinamarca, que refiere todas las disputas a una junta de arbitraje. Según anuncia la prensa, el Gobierno de Noruega ha iniciado negociaciones para concluir un tratado análogo con Finlandia, para completar el circuito de los países escandinavos con los cuales desea vivir en paz.

CAPTURA DE UN CELEBRE BANDIDO SICILIANO

PALERNO, Italia, enero 14.—(U. P.)— Las fuerzas de seguridad han logrado la captura, después de nueve años de contínua persecución, del célebre bandido siciliano, terror de la región donde merodeaba, Salvatore Ferrarello.

Se espera que los tribunales le impongan cadena perpetua.

CENSURAS PARA UN PROYECTO DE LEY NORTEAMERICANO

Se pretende tomar la impresión dactiloscópica de los extranjeros residentes y de los que lleguen

HAY 8 MILLONES AHORA

Instituciones americanas para la protección del inmigrante se han reunido para combatir esto

LO CALIFICAN DE ABSURDO

No conciben que se trate de enseñar a los inmigrantes cosas que ellos mismos desconocen

NUEVA YORK, 14 enero (S. E.)—Los proyectos de ley sobre registro y deportación de inmigrantes en Norte América, que se hallan sometidos a deliberación del Congreso con el nombre de "Aswell Act" encuentran seria oposición en gran parte de los elementos que constituyen la marcha progresiva del país.

En el Hotel Astor se acaba de celebrar una reunión integrada por los miembros de siete importantísimas instituciones que velan por el bienestar de los inmigrantes, habiendo acordado unánimemente dirigirse al Congreso en petición de que no preste su conformidad a tales proyectos de ley.

Pronunciáronse discursos contra el autor del proyecto, el representante Aswell, de Louisiana, de quien se dijeron estas palabras: "Su osadía es tal que le lleva a presentar una ley tratando de educar a inmigrantes mucho más inteligentes que los habitantes del Estado que representa en el Parlamento".

También se dijo que "el hecho de someter al inmigrante a un tipo de gobierno análogo al que le hizo abandonar su propio país es comunicarle una idea pobrísima de las instituciones americanas. Este proyecto, en su afán de regular la inmigración y dificultarla aun más de lo que está creará abusos y obstáculos más destructivos de la libertad americana que cualquier mal que trate de curar."

Otros oradores manifestaron que "el registro de los inmigrantes producirá el efecto de aplicar el sistema zarista de autocracia a las instituciones americanas, hallándose por tanto en conflicto con los principios básicos de estas libertades. Conducirá a la tiranía, el abuso y el espionaje."

Debe hacerse la aclaración de que ninguno de los oradores era extranjero, ni tampoco había extranjeros en la reunión, toda ella compuesta de ciudadanos norteamericanos. Pero el ánimo de éstos se subleva ante el artículo primero del proyecto de ley presentado al Congreso, que trata de obligar a que se registren los ocho millones de extranjeros que actualmente viven en Norte América, que se les tome a todos la impresión dactiloscópica en las oficinas de policía, y que se adopte el mismo sistema con todas las personas que en lo sucesivo lleguen con ánimo de residir en el territorio de los Estados Unidos.

"El proyecto es tan absurdo—terminó el presidente al resumir los discursos—que a ninguna persona inteligente se le hubiera ocurrido en nuestro país. Solamente Mr. Aswell pudo haber acogido idea tan singular que destruye la dignidad de nuestras libertades."

LOS AMIGOS DE MUSSOLINI NIEGAN QUE ESTE SE SOMETA A NINGUNA OPERACION

ROMA, enero 14.— (U. P.)—Los amigos más íntimos de Mussolini niegan los rumores circulantes acerca de que el Duce vaya a ser sometido a un tratamiento quirúrgico, en virtud de habérselo así ordenado los médicos que le asisten de una dolencia que padeció hace días.

Dicen los amigos del dictador que los rumores son falsos, y obedecen a maniobras políticas de los enemigos del fascismo.

HERRIOT ES ACLAMADO DE NUEVO POR LA COALICION DE LAS IZQUIERDAS

PARIS, enero 14.— (A. P.)—El discurso inaugural de Herriot, como presidente de la Cámara de los Diputados, dió esta tarde a la coalición de las izquierdas nueva oportunidad para tributarle una estruendosa ovación.

Inmediatamente después, la Comisión de Hacienda rechazó el impuesto del timbre sobre todas las transacciones comerciales propuesto por M. Doumer.

Estas incidencias son fiel reflejo de la situación política actual. La coalición de las izquierdas intensifica su campaña contra el ministro de Hacienda (Doumer) a la vez que da realce a la figura de Herriot en todo momento propicio, sin cuidarse de disimular su manifiesto propósito de volver a ponerlo en el Poder.

Hasta los amigos de Briand reconocen ahora que este Gobierno sólo puede salvarse de una caída segura captándose los votos de la oposición conservadora.

POR LOS BANQUEROS NORTEAMERICANOS SE TRATA DE ESTABILIZAR LA INDUSTRIA DEL AZUCAR

NUEVA YORK, enero 14.—(A. P.)—Los intereses bancarios de Wall Street más identificados con la industria azucarera, están estudiando planes para la estabilización de la misma, que es posible se realice por medio de nuevos convenios para financiar el movimiento de la zafra y mediante la agrupación de algunas de las compañías productoras más importantes.

Los representantes de Dillon Read Co., casa bancaria mencionada como una de las interesadas en el asunto, dijeron que aún no se habían concretado los planes, y que el asunto de la estabilización surgió durante la discusión de varios préstamos, a firmas azucareras. Se tiene entendido que The National City Bank, que está interesado en varias compañías cubanas, estudia proposiciones similares.

Los banqueros indicaron que cualquiera medida que se adopte para estabilizar la industria será a base de mejorar la situación de las distintas compañías y no de controlar los movimientos de los precios.

NUEVA YORK, enero 14.—(U. P.)—Con referencia al movimiento que se está produciendo en Wall Street con objeto de unir en una especie de fusión a los productores de azucares cubanos y a los refinadores de dicho producto, se alega como dato a favor de la idea que una de las operaciones más frecuentemente realizadas por los especuladores es la de adquirir el stock existente en determinado momento del año, y hacer desaparecer el producto durante algún tiempo, cuando aún no hay azúcar de la nueva zafra listo para ser entregado al refinador y a veces al consumo público, con la resultante fatal de que el precio sube en cuyo caso el azúcar escondido aparece como por encantamiento, produciendo una buena ganancia al especulador.

En la combinación que se prepara están interesadas muchas casas poderosas tanto en este país como en la Isla de Cuba, y se cuenta para ella con el apoyo de los bancos.

Aún no se sabe qué resultado práctico tendrán las negociaciones pues se realizan en secreto, pero lo que sí podemos asegurar es, que de llevarse a la práctica resultarán en beneficio del público.

DETALLES DEL ASALTO AL TREN

Uno de los americanos que iban en el convoy relata como ocurrió en el trayecto a Ciudad México

MULTITUD DE VICTIMAS

Dire que todos los extranjeros fueron respetados y tratados con toda clase de consideración

EL PASO, Texas, enero 14. (A. P.)—Los bandidos que dieron muerte a la escolta militar, a los empleados y a gran número de pasajeros de un tren que viajaba de Guadalajara a Ciudad de México, el 9 del actual, dijeron a George Zapp, ciudadano americano que viajaba en dicho tren, que acababa de estallar una nueva revolución en México. Así lo manifestó hoy Mr. Zapp, que vive en Globe, Arizona, a su llegada a esta ciudad procedente de México.

Aseguró que cuantos extranjeros iban en el tren fueron tratados con toda clase de cortesías por los bandidos. "Ibamos ocho americanos, cinco hombres y tres mujeres, a quienes se nos ordenó que abandonáramos el vagón que ocupábamos, y nos refugiáramos en un edificio abandonado en Yurecuaro, donde el tren fué incendiado.

"Los bandidos habían estacionado hombres en la ciudad antes de que llegáramos. El jefe se sentó en la parte zaguera del primer vagón, y así que nos acercamos a la población se dirigió al extremo opuesto, momento en el cual fueron rodeados los soldados, quienes perecieron sin tiempo para defenderse.

"Nadie sabrá cuantos fueron los muertos porque el tren y los cadáveres fueron quemados, pero yo vi toda una parte de un vagón llena de cadáveres de soldados. Sobre dos mujeres se hizo fuego, pero supongo que accidentalmente."

TRATASE DE CONSTRUIR VARIOS PUENTES SOBRE EL CANAL DE PANAMA

CHICAGO, enero 14.— (A. P.)—En la convención anual de la Asociación Americana de Constructores de Carreteras, se aprobó hoy un proyecto mediante el cual los Estados Unidos tenderán uno o más puentes sobre el canal de Panamá.

Ese proyecto entraña el gasto de varios millones de dólares.

ALAMAC HOTEL
Broadway and 71 Street
New York
Las delicias de todos los cubanos que visiten New York
Elegantes apartamentos con dos y tres habitaciones de dormir y sala, uno y dos baños y ducha y puerta Servidor.
Las personas interesadas en obtener informes sobre este Hotel, pueden dirigirse al señor Antonio Agüero, Gerente Hispano, que se encuentra, por breves días, en el Hotel "Inglaterra" en esta capital.
Tres restaurants excepcionales.
LATZ OWNERSHIP MANAGEMENT

SIGUE GRAVE EL CARDENAL MERCIER

Después de la operación a que fué sometido últimamente quedó muy débil, sin poder reponerse

DEWACHTER LO SUSTITUYE

Gratitud del cardenal por los testimonios de afecto que le envía el pueblo norteamericano

BRUSELAS, enero 14.—(A. P.)—El Cardenal Mercier continúa muy débil, y después de la consulta celebrada esta noche por los médicos han afirmado que su estado no es desesperado. El pulso del enfermo ha mejorado. El Cardenal duerme la mayor parte del día, y no se hace ilusiones acerca de su estado, repitiendo que sólo un milagro puede salvarle.

A pesar de esto, ha recibido a varios visitantes, entre ellos el ministro de las Colonias. El periódico "Libre Belgique" exhorta a todos a que redoblen sus oraciones por el restablecimiento del Cardenal.

La dificultad que experimenta el paciente para asimilar la alimentación, junto con otros desordenes digestivos, ha impedido que recuperase las fuerzas después de la operación que sufrió el 29 de diciembre.

El Obispo Dewachter, que acompañó al Cardenal Mercier a los Estados Unidos y que viene sustituyéndole en sus funciones durante las tres últimas semanas, ha escrito al Embajador Americano, William Phillip, que tenía el encargo de dar gracias al Secretario de Estado Frank B. Kellogg, por la solicitud que ha mostrado con motivo de la enfermedad.

"No deje de decirle—manifiesta el Obispo Dewachter que le encargó el Cardenal Mercier—que me he conmovido y que después de haber disfrutado con las admirables flores que me envió, las he hecho llevar a la capilla, para que sean colocadas ante el altar de la Santísima Virgen, como símbolo de las oraciones que los americanos en su bondad ofrecen por mi restablecimiento."

CESA EN EL ECUADOR EL GOBIERNO MILITAR Y LO SUSTITUYE UNO CIVIL

QUITO, enero 14.—(U. P.)—En virtud de la creciente agitación en contra del Gobierno militar que regía al país desde hace meses y que fué al Poder por medio de un golpe de fuerza, todos sus miembros se han visto obligados a presentar la renuncia, y en su lugar se ha nombrado a las siguientes personalidades civiles:

Ministro del Interior: Julio E. Moreno, que desempeña asímismo las carteras de Guerra y Marina.

Ministro de Instrucción Pública: Homero Vitteri La Fronte, que también actúa como ministro de Estado.

Ministro de Asuntos Sociales: Isidoro A. Yora.

Ministro de Hacienda: Humberto Albornoz.

Las carteras de Guerra y Marina y de Estado han de ser provistas definitivamente dentro de pocos días.

CONFERENCIA DE VOLPI Y EL MINISTRO DE HACIENDA DE LA GRAN BRETAÑA

LONDRES, enero 14.—(U. P.)—El ministro de Hacienda de Italia (conde Volpi) y el embajador de dicho país ante esta Corte, (De la Torreta) han celebrado una conferencia extensísima con el canciller del Echequier de la Gran Bretaña, Winston Churchill, conferencia que se estima como preliminar de la discusión para el pago de la deuda italiana.

Ambas partes se mostraron satisfechas de esta primer fase de la situación.

LONDRES, enero 14.—(U. P.)—Ampliando nuestro cable anterior, podemos asegurar que se ha llegado ya a un acuerdo para proceder inmediatamente a la conferencia acerca del mejor modo de pagar la deuda de Italia con este país.

NUEVA TECNICA IMPLANTADA EN LA LIGA DE NACIONES

En lo que a las relaciones internacionales se refiere la Liga creó una novedad

"CONFERENCIA CONTINUA"

En vez de las conferencias espasmódicas estableció el hábito de las continuas

EXPERIMENTO IMPORTANTE

Los Estados Unidos se están acercando más cada día a la esfera de influencia de la Liga

NUEVA YORK, enero 14. (S. E.)—La Liga de las Naciones se constituyó hace seis años. El desarrolo de esta organiación internacional ha sido firme en lo que a la técnica de las relaciones internacionales se refiere, a juicio de Raymond B. Fosdick, Secretario que fué de la Liga, y que ha publicado un artículo sobre este asunto en "The Leage of Nations News", que edita la League of Nations Non-Partisan Association.

"La técnica que nació en 1920 fué una cosa nueva: se basó en el principio de la conferencia contínua dice: "Reunió a cincuenta naciones en una discusión no interrumpida sobre los problemas que constantemente rebasan las fronteras de las naciones. Estableció una organización, preparada en todo tiempo para los casos inesperados y difíciles, dispuesta a concentrar su atención sobre cualquier problema que afectase al bienestar de la humanidad. En vez de conferencias espasmódicas, estableció el hábito y la tradición de las conferencias contínus.

"Por esta razón, resulta la Liga de las Naciones un experimento de tanta importancia en materia de las relaciones humanas. Representa la previsión y la preparación, la ingenuidad del hombre que trata de hacer racionales sus relaciones con sus semejantes y adaptarse al ambiente.

"En la Liga de las Naciones se han planteado toda clase de discusiones y problemas: cuestiones de paz y guerra, de salubridad y enfermedades, de economía, comercio e industria.

A estos pequeños e inciertos principios debe la Liga de las Naciones su desarrollo actual. Cada año aumenta su prestigio y efectividad, en tal forma que, internacionalmente hablando, nada puede hacerse sin su concurso. Los tratados de Locarno fueron iniciados por ella y la próxima Conferencia del Desarme es obra de ella también.

"Los Estados Unidos están acercándose cada día más a su esfera de influencia, ya que oficial o extraoficialmente se hallan representados en casi todas las reuniones de Ginebra y los ciudadanos americanos pertenecen a importantes comisiones nacidas de ellas. Próximo está el día en que Norte América ocupará su puesto en el Consejo, uniéndose a esta grande aventura que está colocando los cimientos de un mundo mejor".

SE CITA AL ARCHIDUQUE ALBERTO PARA QUE COMPAREZCA ANTE EL JUEZ

VIENA, enero 14.—U. P.)—El ex archiduque Alberto, pretendiente al trono de Hungría, ha sido citado por la policía para que comparezca mañana, ante el juez que instruye en la causa por el descubierto complot para falsificar billetes de banco, según un despacho recibido de Budapest.

La investigación que se está haciendo sobre el gigantesco complot para falsificar billetes franceses de a mil francos alcanza a todas las esferas de la sociedad húngara.

PARISIANA
55 DIAS DE PLACER
EN
PARIS
POR
$860.00
Billetes de ida y vuelta.
Hoteles.
Manutención.
Espectáculos.
Teatros.
Carreras.
Cabarets.
TODO DE PRIMERA
PARISIANA
Amargura 11.—Habana.
61 Blv. Haussmann
PARIS

DOS FABRICAS DESTRUIDAS POR UN INCENDIO QUE CAUSO VICTIMAS

ONWAY, Mich., enero 14.—(A. P.)— A consecuencia de un incendio atribuído a la electricidad estática han quedado hoy destruídas las dos fábricas que la American Wood Rim C' posee en ésta, calculándose en quinientos mil pesos los daños experimentados. Han perecido carbonizados dos empleados de las fábricas, y se ignora la suerte corrida por otros dos.

EL VIAJE DE LOS ESPOSOS BERLIN

El ex-camarero Berlín y su esposa van en el Leviathan y dicen que son muy felices

CURIOSIDAD EUROPEA

Los recién casados se niegan a hacer declaraciones sobre sus proyectos para el futuro

A bordo del trasatlántico "Leviathan", en alta mar, enero 14.—A. P.)—(Aerograma).—Irving Berlín y su joven esposa, née Ellin Mackay, apuran la alegría de cada minuto en su viaje de luna de miel a Europa y en unas declaraciones que hicieron hoy, las primeras desde que el "Leviathan" levó anclas en New York, dicen que son "supremamente felices".

"Llevamos un viaje maravilloso—manifiestan—queremos dar las gracias al Capitán Hertley y a su oficialidad por su exquisita cortesía. Nada tenemos que añadir a las declaraciones que hicimos en New York diciendo que somos supremamente felices".

CAUSA CURIOSIDAD EN EUROPA LA PROXIMA LLEGADA DE IRVING Y ELLIN

SOUTHHAMPTON, Inglaterra, enero 14.—(A. P.)—La noticia de que Irving Berlin y su joven esposa se proponen desembarcar aquí o en Charburgo cuando lleguen a bordo del "Leviathan", produce curiosidad acerca de la personalidad de los esposos Berlin, que guardan el mayor secreto acerca de sus planes.

SUFRE UNA RECAIDA LA ESTRELLA, CINEMATOGRAFICA BARBARA LA MAR

LOS ANGELES, enero 14.—(U. P.)— Bárbara La Mar, la conocida estrella de la pantalla, sufrió hoy una recaída, cuando ya se la creía en francr oestablecimiento.

Según el doctor Galloway, que la asiste, se le ha desarrollado una aguda afección renal.

Miss La Mar guarda cama desde hace dos meses, a causa de un surmenage debido, acaso, a la agitada vida que se veía obligada a llevar.

EN BUSCA DE LOS CADAVERES DE LOS 91 ENTERRADOS

Dos de los trabajadores de la mina que escaparon con vida hacen un relato espeluznante

WILBURTON, Okla., enero 14.—(A. P.)—Los trabajos de salvamento que se están realizando en la mina de carbón de la Degnan-Mc Connell Co., se reducen ahora a la tarea de extraer los cadáveres de los 91 hombres enterrados en sus galerías.

Las tenues esperanzas que se abrigaban quedaron disipadas hoy al ser sacados vivos a la superficie dos infelices mineros que, después de arrastrarse durante 24 horas sobre los cadáveres de sus compañeros, hicieron un relato de la situación.

Uno de ellos, el minero Cecil Mc Kinney, emergió del pozo con los vestidos empapados en agua y completamente exhausto.

"Tras la explosión, empecé a arrastrarme durante horas y horas, sumido en la más espantosa tiniebla. Hay quince cuerpos en la entrada donde estaba yo trabajando al ocurrir la explosión. No sé durante cuánto tiempo ni por dónde me arrastré; pero al fin llegue al lugar donde ustedes me recogieron".

Poco después de las doce, al mediodía, apareció vivo otro minero. Estaba demasiado agotado para hacer declaración alguna.

En las primeras horas de la noche de hoy habían sido sacados de la mina los inertes cuerpos de 34 hombres, en su mayoría negros. Seis de ellos fueron extraídos ayer; pero las cuadrillas de salvamento tienen que avanzar con lentitud extremada a consecuencia del incendio que estalló en la mina y los derrumbes registrados en las galerías.

Hoy a primera hora se pudo abrir un pasadizo a lo largo de la galería donde ocurrió la explosión, empezando la triste tarea de sacar los cadáveres a la superficie. Las cuadrillas de salvamento colocaron en el ascensor e izaron los restos hallados más cerca del pozo de entrada, prosiguiendo la extracción en un tramo de media milla hacia el interior de la galería.

Relevándose a intervalos de seis horas, más de 45 mineros continúan la inspección a lo largo de las galerías próximas al lugar de la explosión.

NORTEAMERICA YA MUDA DE OPINION EN LO DE MEXICO

Parte de la prensa yankee dice que algunas naciones deben ser tratadas con más consideración

MEJORAS EN LA CAPITAL

La Cruz Roja americana ha ha enviado diez mil pesos para socorrer a los damnificados

EXCELENTE SITUACION

El embajador americano fué ayer a recoger la nota del gobierno mexicano contestando a la otra

(SERVICIO RADIOTELEGRAFICO DEL DIARIO DE LA MARINA)

CIUDAD EE MEXICO, enero 14. Según se desprende de las noticias publicadas hoy en los periódicos de Washington y Nueva York, va cambiando la opinión americana notablemente en favor de México y el "New York World" vuelve a publicar otro editorial en defensa de ese país, haciendo ver a las autoridades de Washington que deben abandonar la politica poco cortés que vienen usando con algunas naciones amigas.

CIUDAD EE MEXICO, enero 14.—Noticias de Washington recibidas en esta capital dicen que el Consejo Supremo de la Cruz Roja Americana envió por la vía cablegráfica al Cónsul de los Estados Unidos en Mazatlán la suma de diez mil pesos, como su contribución a la suscripción iniciada para socorrer a los damnificados por las inundaciones de Nayarit.

CIUDAD EE MEXICO, enero 14. Cinco grnades cricuitos de calles para esta capital figuran en el programa que acaba de adoptar el Ayuntamiento, para desarrollo en el curso del presente año y destinando para ello medio millón de pesos. Cuando esas obras se hayan llevado a cabo será México uno de las ciudades de mejores vías de comunicación interurbanas del mundo.

CIUDAD EE MEXICO, enero 14. El Internado Nacional para los Indios empezó a funcionar en esta semana, hallándose ubicado en la colonia de Santa Julia, cerca de esta capital.

SALE HACIA EL BRASIL

CIUDAD EE MEXICO, enero 14. Por informaciones oficiales recibidas en la Secretaría de Relaciones Exteriores, sábese que el próixmo día 17 del actual sale de Hamburgo con destino a Río de Janeiro en viaje directo el Ingeniero Pascual Ortiz Rubio, que representaba a México ante el Gobierno del Reich y ha sido trasladado como Embajador al Brasil.

REINA GRAN OPTIMISMO

CIUDAD EE MEXICO, enero 14. En los círculos oiciales reina gran optimismo hacia el futuro de México, pues la situación de los negocios ha mejorado mucho en los últimos meses y el establecimiento del Banco de México ha contribuido a la mejoría y confianza que nótase en todas partes.

UN MILLON DE PESOS UTILES

CIUDAD EE MEXICO, enero 14. La Secretaría de Agricultura destinará un millón de pesos para la intensificación de la industria pecuaria en todo el país, bajo los planes aprobados por el señor Presidente de la República.

También por disposición de la misma Secretaría se distribuirán dentro de unos días los terrenos de que van a ser proveídos los empleados ferrocarrileros que quedaron cesantes cuando el reajuste en las líneas nacionales.

EL EMBAJADOR AMERICANO

CIUDAD EE MEXICO, enero 14. (A. P.) A iniciativa del Ministro de Estado Saenz, el embajador norteamericano Sheffield, acudió hoy al Ministerio de Estado mejicano con el propósito de recibir la nota en que Méjico habrá de contestar a la definición de actitud hecha por los Estados Unidos acerca de las medidas referentes a las tierras y yacimientos petroleros aprobaas recientemente por la legislatura federal mejicana.

El embajadaor permaneció con el Ministro de Estado Sáenz durante poco más de una hora. A la salida de la conferencia, ambos se negaron a hacer declaración al.

EL MINISTRO DE LA GUERRA MEJICANO SE MUESTRA RESERVADO

CIUDAD DE MEXICO, enero 14. (AP.—El Ministerio de la Guerra sigue guardando enigmática reserva respecto a la persecución por las tropas federales de los bandidos que durante la noche del 9 del actual etuvieron y asaltaron el tren de Guadalajara-Méjico, asesinando a muchos pasajeros, guardias y empleados del convoy.

Ante tal actitud, llégase a dos conclusiones: una, que los bandidos lograron ponerse a salvo y las autoridades no quieren confesar su fracaso, y otra, que el ejército está esperando el momento de ratificar la declaración de que ya habían sido aniquilados todos los bandidos de Méjico, hecha al parecer prematuramente por las autoridades civiles. En efecto, al día siguiente de salir las tropas federales en persecución de los bandidos, el Gobierno anunció que había muerto un número desconocido de malhechores en un encuentro sostenido con los soldados, y que ocho más habían sido capturados y ejecutados. Más tarde, esta versión fué alterada un tanto con carácter semioficial.

M.E.C.D. 2016

DIARIO DE LA MARINA

FUNDADO EN 1832

DIRIGIDO HASTA 1919 POR DON NICOLAS RIVERO Y MUÑIZ.
DIRECTOR JOSE IGNACIO RIVERO Y ALONSO.

Editado por la Compañía DIARIO DE LA MARINA (S. A.) cuyo programa consiste "en la defensa de los intereses generales y permanentes de la Nación cubana, de los especiales de la colonia española establecida en la misma y de la unión y armonía entre los diversos elementos que conviven en el país."—Art. 1o. de los Estatutos.

Presidente: Conde del Rivero. Secretario: Manuel Abril y Ochoa. Tesorero: Joaquín Pina

ADMINISTRADOR: JOSE SOBRINO Y GONZALEZ

OFICINAS: Habana..... DIARIO DE LA MARINA. Nueva York..... Broadway at 71st. St., Madrid..... Nicolás Ma. Rivero núm. 7. París..... 61 Boulevard Haussmann.

PRECIOS DE SUSCRIPCION

HABANA		PROVINCIAS		EXTRANJERO	
1 mes	$ 1.60	1 mes	$ 1.70	3 meses	$ 6.00
3 id.	„ 4.80	3 id.	„ 5.00	6 id.	„ 11.00
6 id.	„ 9.00	6 id.	„ 9.50	1 año	„ 21.00
1 año	„ 18.00	1 año	„ 19.00		

TELEFONOS:

Quejas de Suscriptores	M-8404	Deportes	M-4339
Anuncios Económicos	A-3856	Secretaría de la Empresa	M-7714
Anuncios Administración	A-5334	Secretaría de la Dirección	M-9785
Redacción	A-0301	Fotógrafo	M-6844
Repórters	M-6144	Imprenta	M-9665

PASEO DE MARTI 103 — APARTADO 1010 — CABLE: DIARIO, HABANA

MIEMBRO DECANO EN CUBA DE "THE ASSOCIATED PRESS"

EDITORIALES

LOS ARANCELES.

Un acto de consideración se acaba de realizar por las Corporaciones Económicas al hacerle entrega al Honorable Presidente de la República de los aranceles estudiados y llevados a término por la Comisión de Aranceles durante una paciente labor de cerca de dos años.

Los que no han tenido relación con este asunto, no pueden apreciar la paciente labor llevada a efecto por esa Comisión integrada por un grupo de personas que sólo han tenido como punto de vista el interés de Cuba.

Nuestros viejos aranceles coloniales modificados por la intervención americana en 1898, constituyen actualmente una rémora, para todo progreso industrial y agrícola de Cuba, más necesitada hoy que nunca de abrir y diversificar nuevas actividades, nuevas fuentes productoras que sirvan de sedante a las periódicas y rudas crisis azucareras que Cuba padece cada vez con mayor intensidad. Los aranceles actuales son un muro de contención para esas iniciativas.

Actualmente algunas muy contadas industrias han podido abrirse paso a pesar de la competencia que el arancel les hace; otras llevan una vida penosa pudiendo trocarse en poderosas fuentes de producción; y otras sólo podrán abrir sus puertas a la actividad nacional, si un arancel más discreto y justo las ampara.

Agrícolamente el problema se se presta a consideraciones análogas, no sólo en lo que se refiere a los adeudos que pesan sobre aperos y materiales destinados a la agricultura, sino en lo que conviene a la producción nacional de multitud de artículos de primera necesidad. La colonización será más viable con este arancel que con el vigente.

La Comisión compuesta por hombres expertos en estas cosas, ha actuado en cada caso y para cada cosa, oyendo a todos los elementos interesados de cada rama de la producción, lo mismo en el comercio que en la industria y la agricultura. No se ha hecho modificación alguna sin que la Comisión pesara las opiniones de los interesados, con los intereses cubanos, sin aprobar variantes a veces días de una sola partida del arancel por no llegar a un acuerdo la comisión; sin consultar los aranceles de los países extranjeros que pudieran ser afectados por esos acuerdos, y el trato correspondiente que a nuestros productos se dá, moviéndose siempre dentro de las doctrinas que las ciencias económicas dan como pauta y regla general para todos los fines de una vida nacional. ¡Jamás ha movido a ningún señor comisionado otro interés que no haya sido el interés de Cuba!

Así se han construído los aranceles que una muy nutrida comisión representativa de los intereses comerciales, agrícolas e industriales le entregó el pasado lunes al ilustre general Machado.

Y como mayor prueba de lo que decimos, tenemos que consignar que las cancillerías extranjeras más interesadas en este problema han seguido paso a paso el desarrollo de este nuevo arancel enviando las Cámaras de Comercio, española, alemana y americana delegados que integrasen con los elementos ya citados esa Comisión de estudio.

Todas las Cámaras de Comercio de Cuba han recibido copia de la labor realizada, y la americana envió sobre esta materia un largo y concienzudo trabajo dando aquellas observaciones que creyó justas o pertinentes.

¡Nunca en Cuba se han elaborado unos aranceles con más sentido práctico con más sentido cubano con más sentido técnico, con mayor desinterés ni perseverancia que éstos!

Cuando el señor Pedro Pablo Kohly visitó en Washington las oficinas de la Comisión Arancelaria de aquel país, oyó de un modo espontáneo la más calurosa felicitación de boca del Honorable Presidente de ella. "Son los aranceles más honrados que Cuba ha hecho, son los más nacionalistas—le dijo— ¡Lo felicito!"

Y esto prueba además que ya esos aranceles habían sido cuidadosamente estudiados por ese organismo.

Otra elevada autoridad le dijo: —"Son algo proteccionistas; pero nosotros nada podemos objetar porque somos el país más proteccionista de la tierra".

Y con estos aranceles, no sólo le abrimos las puertas a nuevas riquezas cubanas, sino que el fisco se beneficiará en diez o doce millones más de pesos al año. ¡Se beneficiará beneficiando a Cuba y sin mirar a intereses aislados, que si bien son respetables, no son en ese momento que pudieran actuar los representantes del interés cubano!

El ilustre general Machado después de oir al doctor Kohly dijo que en efecto era probable que se le autorizara por una Ley para modificar los aranceles; pero que él se asesoraría de una Comisión formada por personas de la mayor capacidad en estos problemas, y tomando como base los aranceles que se le acababan de entregar.

Y esto es una noticia grata para el país, porque es un anuncio de prosperidad cubana.

EL AZUCAR DE CUBA Y EL MERCADO ARGENTINO.

No es costumbre nuestra contestar desde estas columnas editoriales las objeciones que, con razón o sin ella, se hagan a los juicios que exponemos; pero saliéndonos de la regla que observamos, contestaremos, aunque con algún retraso por habernos tenido que ocupar ayer en otros asuntos que solicitaban nuestra atención, el artículo que dedicó anteayer el señor Comallonga, en la edición matutina de este periódico, al editorial que publicamos el domingo y en cuyo título interrogábamos si "podremos abrir campo a nuestro azúcar en el mercado argentino"

Nos referíamos en ese editorial a las gestiones iniciadas por el General Machado al entrevistarse en los Estados Unidos con el Embajador Pueyrredón, encaminadas a fomentar el intercambio comercial entre la Argentina y Cuba, con el ánimo de abrir aquel mercado a nuestros azúcares; desenvolviendo ese tema, relatamos la labor que realizan cerca del gobierno de la poderosa república del Plata, los elementos interesados en el cultivo de la caña y en la fabricación de azúcar, para obtener una mayor protección arancelaria; expusimos los ensayos que se vienen haciendo en las provincias del norte argentino para el cultivo de la remolacha, y, con ese motivo, hablamos del Ingenio Experimental de la Escuela Azucarera de Tucumán, porque en él han de efectuarse los experimentos decisivos; nos lamntamos de que aquí no exista un establecimiento de la misma índole y advertimos que "lo más sensible es que no han faltado iniciativas", citando, al efecto, la que tuvo nuestro editorialista Juan Antonio Pumariega "antes del año 1914", en que se fundó dicho ingenio, y dijimos que "si esos ensayos acusan éxito, el todavía posible cliente nuestro, tal vez llegue a convertirse en competidor."

En realidad, a esto último es a lo que pone objeciones el señor Comallonga, con las cuales no estamos conformes y queremos desvirtuarlas; pero hay, además, otro extremo en su artículo, que requiere aclaración por nuestra parte. Entremos en materia.

Opina el distinguido Profesor, que "a Cuba no debiera preocuparle" vender su azúcar a la Argentina, "porque nuestro mercado natural es y debe ser, los Estados Unidos, y nuestra economía, en lo que al azúcar se refiere, debiera tender siempre a ese fin". Según esa teoría, tenemos que limitar la producción a lo que estrictamente exijan las necesidades del consumo del vecino pueblo y del nuestro, cosa con la cual no estarán, de seguro, muy conformes los productores, pues va no ya contra lo que aconseja el buen sentido, sino, lo que es peor, en contra de lo que por fortuna hemos logrado. Nos merecen mucho respeto las opiniones ajenas, y más si quienes las emiten son técnicos, como lo es el señor Comallonga. Empero, tenemos que disentir de su opinión al respecto. Nosotros creemos, y ello parece lógico, que lo que conviene a una nación es multiplicar los mercados para sus exportaciones, porque depender de uno solo resulta oneroso y ofrece peligros. Por eso, y porque tenemos no el derecho, sino el deber de producir cuanto podamos vender en el interior o en el exterior, hemos llegado a ocupar en la producción mundial de azúcar el primer puesto y a exportar no sólo con destino a los Estados Unidos, sino al Reino Unido de la Gran Bretaña, a las Antillas Inglesas, al Canadá, a Méjico, Alemania, Bélgica, Dinamarca, España, Francia, Holanda, Africa Inglesa, Islas Canarias y China, si no miente la estadística oficial del Comercio Exterior, últimamente publicada. Y aunque la mayoría de estos compradores son eventuales, no debemos desecharlos, ni desistir del empeño de buscar otros. En cuanto a la Argentina, ¿es absurdo pensar en que tenerla por cliente, en la hipótesis de que no aumente la tarifa arancelaria y de que con el cultivo de la remolacha no impulse su producción, si los Estados Unidos la han estado proveyendo, posiblemente con lo mismo que nos compraban?

Suponemos que con lo expuesto, modificará su criterio el bien querido señor Comallonga. Y pondríamos aquí punto final, si en su artículo no pareciera atribuirnos la afirmación de que sólo nuestro editorialista Pumariega tuvo la idea de crear en Cuba, con el concurso de los hacendados, un ingenio experimental. Dijimos que "no han faltado iniciativas" en ese sentido, y al emplear el plural dimos a entender que otras personas habían coincidido con el citado compañero. Nos referimos concretamente a su iniciativa, porque tenemos la certeza de que fué anterior, y así lo consignamos, al año 1914, en que en la Escuela Azucarera de Tucumán se fundó aquel establecimiento experimental, y omitimos la de nuestro colaborador, porque no recordábamos que el señor Comallonga hubiera propuesto poco más o menos lo mismo desde estas columnas, hace "diez o doce años", lo cual demuestra que no le pertenece la prioridad, cosa que, después de todo, sólo debe preocupar cuando hay éxito y de él se derivan beneficios materiales o simples satisfacciones morales.

En lo que sí estamos de perfecto acuerdo el distinguido profesor y nosotros, es en que "uno de los más profundos males de nuestra universidad, es carecer de material de enseñanza, de gabinetes, de laboratorios, de talleres, de pequeñas fábricas para adiestrar al estudiante en las materias que estudia". Lo que a este respecto dice cívicamente el señor Comallonga, lo prueban con mayor elocuencia los créditos asignados en la Ley financiera de la Nación. Hablen las partidas correspondientes del Presupuesto: "Para adquisición de material de Laboratorios y Museos, MAQUINARIA AZUCARERA, DE DESTILERIA, INDUSTRIAS RURALES, MAQUINARIA AGRICOLA, material meteorológico y de construcciones rurales, ejemplares zootécnicos, animales y aperos de labranza, $4.000; para mantención de animales, entretenimiento de Laboratorios, reparación de máquinas y aperos de labranza y para la adquisición de materias primas para las pequeñas industrias y para la fabricación de abonos químicos de la Escuela de Ingenieros agrónomos azucareros, $1.400; para la renovación de instrumentos de aplicación más frecuente en el Gabinete de Topografía y Agrimensura, $400, y para el laboratorio y taller mecánico, $500." ¿No es verdad que esto explica por qué, del año 1919 al 24, sólo salieron de la Escuela Superior de Agricultura once ingenieros agrónomos azucareros, dos ingenieros agrónomos, veinte peritos químico y azucarero, y un perito químico agrónomo? Para que sea lo que es y dé los frutos que da, ¿vale de algo sostener esa escuela?

Nos hemos extendido más de lo que nos proponíamos; pero bien lo merece el señor Comallonga, y si con la exposición de los datos finales logramos mover a los gobernantes de la "nueva era", de seguro se holgará de la tabarra que le hemos dado a él y al pio lector que, sin interesarle la materia, haya llegado hasta aquí.

CANADA TRATA DE AUMENTAR SU POBLACION.

Canadá es un país que mantiene antiguas y estrechas relaciones con Cuba, según ya en otras ocasiones hemos demostrado, y un sincero sentimiento de amistad liga a los cubanos y a los canadenses que han llegado a tratarse con motivo de sus negocios respectivos. La diferencia de clima y de producciones entre Cuba y Canadá hace posible que un intercambio de artículos de comercio vaya en aumento de uno a otro país, a medida que las dos naciones multipliquen su población y, con ella, la capacidad de producción y consumo.

Las leyes de inmigración en Canadá son un modelo en su género, seleccionándose los inmigrantes en su país de origen antes del embarque, y no en los puertos canadenses, con lo cual se evitan muchos perjuicios a las personas que no reunen los requisitos exigidos por las leyes del Dominio y se ahorran gastos a las compañías de navegación, obligadas a devolver a su punto de partida los inmigrantes rechazados.

Esto, desde luego, tratándose de países cuyos habitantes no estén incluídos en la categoría de indeseables, pues el Canadá tiene en vigor leyes selectivas rigurosas.

Un reciente acuerdo de los gobiernos de Canadá e Inglaterra, secundado por las compañías de navegación que hacen el transporte de pasajeros de un lado a otro del Atlántico, ha venido recientemente a brindar excepcionales facilidades a los inmigrantes que de la Gran Bretaña deseen establecerse en el Canadá. El pasaje que era de 15 libras y 5 chelines, unos $54.00 aproximadamente, a los precios más bajos de las líneas de vapores, ha sido reducido a 3 libras, o sea unos 14 pesos y centavos, yendo los niños, además, gratuitamente. Los inmigrantes deben ser trabajadores de campo o mujeres aptas para el servicio doméstico, aun cuando los primeros no tengan experiencia en agricultura. Los nuevos pobladores durante los cinco primeros años de su estancia en Canadá disponen de la ayuda y la guía del Departamento Canadense de Colonización a fin de adquirir experiencia en sus nuevas ocupaciones rurales muy distintas de las de Inglaterra. En virtud de un convenio entre el gobierno inglés y el del Dominio los gastos que irroga el nuevo plan de fomento de la inmigración se cubren por ambas partes, pues si el Canadá desea resolver su problema de población y aumentar sus recursos humanos, Inglaterra anhela aliviar la penosa situación de sus masas trabajadoras, que no encuentran ocupación en la madre patria. El experimento, al cual han contribuído como hemos dicho más arriba las compañías de navegación, se espera que culmine en un éxito, beneficiando en el orden económico a los dos países que han emprendido conjuntamente su realización. Para Cuba puede tener un doble valor: 1o., como ejemplo de lo que pudieran intentar nuestras grandes compañías azucareras de acuerdo con el Gobierno, a fin de aumentar la población en Camagüey y Oriente, eximiéndonos de la calamitosa necesidad de importar haitianos y jamaiquinos para las tareas de la zafra, y 2o., porque todo lo que tienda a crear grandes núcleos de población en la zona fría septentrional de la América, más próxima a Cuba que a cualquiera otro país tropical, significa posibilidad de contar con mayor número de consumidores para los productos de nuestra agricultura.

Por tales motivos, aparte del sentimiento amistoso que el Canadá inspira a los cubanos, deseamos que el más franco éxito corone estos empeños del noble y laborioso pueblo vecino.

TARFAS FERROCARRILERAS -- Por Abela

--¡Caramba! ¿Cómo Pérez se ha decidido a llevar a su señora a la Habana...?
--Es que como ha habido rebaja de fletes...

HACIENDA Y TRIBUTOS

Para el DIARIO DE LA MARINA

El nuevo Gobierno de hombres civiles tiene que afrontar el problema difícil y grave de regularizar la hacienda pública, agobiada por un déficit de 700 millones. Cada día es más apremiante la necesidad de nivelar el presupuesto y en las esferas directoras se comprende bien esa nocesidad; pero la tarea es demasiado ardua para que quepa esperar una rápida resolución del problema. El nuevo Ministro de Hacienda, hombre inteligente y animoso, pero sin experiencia en las cuestiones financieras, tiene mucho que estudiar antes de trazar un plan tributario capaz de aportar la nivelación deseada.

Lo más peligroso en situaciones como la presente es la sugestión que ejercen las fórmulas demasiado simples sobre las personas que no han meditado mucho los problemas de la hacienda. Cuestiones que llevan casi un siglo discutiéndose, son resueltas llanamente por los que por primera vez se acercan a ellas; si estos pudieran inmediatamente poner en ejecución los fáciles resultados de sus lucubraciones, podrían producir verdaderas catástrofes. Afortunadamente, con solo hacerles conocer lo que otros han pensado muy anteriormente, las objeciones que se han hecho, las dificultades e injusticias que se han hallado en sus fórmulas hay bastante para que desaparezca el peligro. Tal ocurre, creo yo, con la fórmula del impuesto único, o casi único, sobre el capital, que había sido aconsejado al Directorio, y que probablemente no será acogido por el nuevo Gobierno.

La idea de unificar los impuestos es un tópico muy añejo, pero siempre desacreditado entre los técnicos de la finanza. Los gergistas tienen en su programa, como se sabe, el impuesto único sobre la renta territorial; este impuesto probablemente en ninguna parte bastaría para cubrir las necesidades públicas, pero en todo caso tiene el pequeño inconveniente de que equivaldría a la confiscación de la propiedad, lo que no están dispuestos a admitir todos los que quisieran ver reducida la tributación a un solo impuesto, de recaudación fácil y económica. A falta de este impuesto territoriol único, hay quien piensa en el impuesto sobre el capital. Es claro que no se trata de una leva sobre el capital, de una detracción superior a la renta. Es, en realidad, un impuesto sobre la renta del capital, pero tomando como base el capital mismo. Se razona esta preferencia, con la alegación de que gravar las rentas del trabajo, es como castigar al que trabaja en beneficio del ocioso. Pero, si solo se grava las rentas del capital, se puede también alegar que eso es castigar al que ahorra en beneficio del que disipa. Y esta alegación vale tanto como la otra, a menos que se entienda que la capitalización no debe merecer la consideración del Estado. He aquí porque, modernamente, después de mucha discusión entre los entendidos, parece haberse llegado a un acuerdo en cuanto a que todo exclusivismo en materia de imposición sería injusto y pernicioso. Deben tributar las rentas del trabajo y las rentas del capital, aunque estas más que aquellas, en razón, no solo a la mayor facilidad con que se obtienen, sino a que son permanentes, mientras que las del trabajo son necesariamente temporales. Un impuesto sobre todas las rentas, del trabajo, y un segundo impuesto sobre las del capital solamente, tomando como base el capital mismo, constituyen para muchos el sistema tributario más perfecto en el campo de la imposición directa. Pero de la indirecta es imposible prescindir, como acredita la experiencia de todos los países. Los mismos que aquí preconizan el impuesto sobre el capital se han apresurado a declarar que no hay que pensar en tocar a los impuestos indirectos más productivos.

La tendencia moderna, ya realidad en gran número de países, es a establecer la capacidad tributaria como base de la imposición, lo que conduce por un lado a ciertas desgravaciones por mínimum de existencia y cargas especiales y por otro a la progresión en el impuesto sobre la renta global. Los impuestos indirectos, que alcanzan a todos, vienen en parte a compensar las exenciones inevitables en la imposición directa.

En España estamos esperando desde hace tiempo una reforma tributaria profunda que mejore y modernice la distribución de la carga tributaria. Hasta ahora ha faltado el hombre y la ocasión para realizar esa reforma. Durante la guerra no se hizo apenas alteración en los ingresos aunque los gastos fueron creciendo a medida que se elevaba en nivel de los precios. Más tarde se hicieron algunas reformas de detalle y se reforzaron los ingresos principalmente con recargos sobre las contribuciones antiguas, recargas que quedaban muy lejos de lo que exigiría la nivelación del presupuesto. Es verdad que una parte importante del déficit provenía, como hoy, de la guerra de Marruecos, y se estimaba que esta parte podía en calidad de gasto extraordinario y transitorio ser cubierta con el crédito. Pero, aparte de que este gasto se ha convertido en crónico, hay el hecho de que independientemente de él están por cubrir con el impuesto gastos que nada tienen que ver con el desembolso excepcional ocasionado por la lucha en Marruecos. No se puede continuar pidiendo al mercado capitales con la pertinacia y en la cuantía con que se ha hecho en estos últimos años. Pero tampoco se puede esperar a realizar una honda y científica reforma tributaria para cubrir o atenuar considerablemente el déficit. La ocasión no es propicia para ensayos científicos en materia tan delicada; hay que proveer con rapidez y del modo que resulte más equitativo dentro de los medios de que se puede disponer en el cuadro de los recursos presentes o con alteraciones que no exijan una profunda transformación en el instrumento recaudatorio. Por eso lo más probable es que esta situación o la que le suceda tengan que actuar una vez más en el campo de los recargos dejando para algún organismo idóneo el estudio de la gran reforma que nuestra hacienda reclama.

Sergio ANDION.

Madrid, diciembre de 1925.

DE LA CIUDAD ETERNA

SUFRAGIOS ENTRE FLORES. — TEMPLO DE DIOSES Y SEPULCRO DE REYES. — EL DESCANSO ETERNO. — LA ULTIMA ORACION DE LA REINA MADRE.

(Correspondencia Cablegráfica)

Pocas veces se han celebrado al aire libre funerales religiosos; a lo menos, en Italia, es un hecho extraordinario. Por disposición del Papa Pío X, de santa memoria, después del espantoso terremoto de Messina que asoló varias ciudades y pueblos se celebró sobre las ruinas de aquel gran cataclismo una solemne misa de Requiem por el Obispo de Cremona, Monseñor Bonomelli, enviado especial del Vaticano para aquel fúnebre y piadoso acto. Desde entonces no se había repetido, pues no deben considerarse como tales las misas que en determinadas fechas se celebran junto a los monumentos en conmemoración de héroes históricos, como hace poco en Roma junto a las murallas del Mausoleo. La muerte de la Reina Margarita ha sido motivo para que se celebrara al aire libre en el Jardín Municipal de Borighera una solemnidad de esta naturaleza, porque ninguna de las iglesias de esa pintoresca población tiene la capacidad necesaria para un acto semejante.

El último sábado, día 9, en la plaza central del parque se celebró una imponente misa de Requiem en sufragio de la primera reina de Italia oficiada por Monseñor Sismondini, párroco de Bordighera, que posee las cinco medallas militares del Valor, asistido por un franciscano y un capuchino de Bordighera. El duelo era presidido por el Padre De Marchi, franciscano, capellán de la Reina Margarita por espacio de once años, a quien acompañaban las autoridades locales y una delegación del partido fascista. Todos los habitantes de la población y de los pueblos inmediatos concurrieron a esos honras fúnebres no oficiales, llenando por completo el recinto del Jardín Municipal. Al terminarse el acto los niños de las escuelas de Bordighera entonaron un canto religioso a la memoria de la Reina, y después del disparo de doce cañonazos les fué permitido a los asistentes a la misma entrar a la "Villa Margarita" para desfilar ante el cadáver de la bien amada Reina. El síndico de la población dejó que fuesen cortadas todas las flores del parque, y los tristes vecinos de Bordighera las depositaron sobre el ataúd. El General Fara, no teniendo flor alguna al acercarse al cadáver se quitó dos plumas de su sombrero de bersagliere y las dejó entre las flores como ofrenda de su dolor.

El deseo nacional se manifestó en favor de que el cadáver de la Reina fuese enterrado en el Panteón de Roma y no en la Basílica de Superga, en donde se hallan los sepulcros de la Casa de Saboya por varios siglos, y accediendo al clamor doliente de la ciudad el Rey, de acuerdo con Mussolini y Tittoni, presidente del Senado, dispuso que principiasen los arreglos necesarios para la sepultura de su adorada madre en el antiguo y glorioso Panteón, construído 25 años antes de Jesucristo por Marco Vespasiano Agripa para reunir en él a todos los dioses de Roma y de Grecia. Al principio fué dedicado por el yerno de Julio César a Júpiter Vengador y posteriormente a Venus, Marte y Apolo.

El pórtico fué restaurado por Septimio Severo y adornado con estatuas por Caracalla, pero la riqueza interior y la gran cúpula de 42 metros de diámetro con 41 de elevación sobre el suelo son del tiempo de Adriano. En el friso de la fachada fué esculpido por orden de ese el nombre del gran ministro de Augusto, y aún hoy el nombre de Agripa se lee en el friso de la fachada. En la época cristiana fué convertido en templo por el Papa Bonifacio IV, en 600, que lo dedicó a Santa María de los Mártires y posteriormente Gregorio IV, a todos los Santos en cumplimiento de un voto, transformando en altares los nichos de los antiguos ídolos de Roma y de Grecia.

En tiempo de Rafael se hizo por orden del Papa una completa restauración interior y exterior conservándose hasta la fecha los dibujos del glorioso artista, los cuales se conservan en la Biblioteca Vaticana. Cuando el insigne pintor falleció su cadáver fué sepultado con grandes honores en el Panteón que él había restaurado, y después lo fueron también los de Peruzzi, Pierino del Vaga, Juan de Udine, Carraccio y del famoso Marqués y Cardenal Hércules Consalvi, que fué camarlengo de Pío VI, Secretario de Estado de Pío VII y autor del Concordato entre la Iglesia y Napoleón. Al morir en Enero de 1824 fué enterrado en el Panteón por orden del Papa León XII por los grandes servicios prestados a la Iglesia en días de gloria y de tribulación. Su cadáver fué el último que recibió sepultura en los años que siguieron hasta la caída del Poder Temporal.

Al ocurrir la muerte de Víctor Manuel II, creador de la unidad de Italia, su cadáver fué enterrado en el Panteón siendo su sepulcro el del primer miembro de la Casa de Saboya muerto en el trono que no se halla en la Basílica de Superga, en el Piamonte. Su hijo, Umberto I, padre del rey actual, que murió asesinado en Monza en 1900 por el anarquista Angelo Bressi, también está enterrado en el Panteón que debe considerarse ya como sepultura de la Casa de Saboya, en sustitución de Superga. Numerosos operarios están trabajando en una capilla a la izquierda del altar mayor, dedicada a Santa Anastasia, preparando el enterramiento temporal de la Reina hasta que sus despojos sean trasladados al sepulcro que se erigirá a su memoria al lado del que conserva los restos de su esposo Umberto I, en donde descansará definitivamente. La sepultura interina será sencillísima conteniendo esta inscripción: Margarita de Saboya, Reina de Italia. 1851-1926.

Se pensó en los primeros momentos que las honras fúnebres oficiales tuviesen lugar en la Basílica de Santa María de los Angeles, pero se desistió de ello, acordándose después que a la llegada a Roma del cadáver, sea ese trasladado directamente al Panteón colocado en el centro de la gran cúpula en un catafalco formado por varias gradas cubiertas de terciopelo negro y galones de oro. La decoración del Panteón será suntuoso, predominando las flores y las gasas blancas sobre el fondo de los cortinajes negros. El ataúd que pesa casi tres quintales será colocado en la parte más alta del catafalco durante la misa de Requiem cubierto con la bandera de Italia.

Las calles por donde pasará el fúnebre cortejo, que son la Vía Nazionale, el Corso Umberto, la Vía Lata hasta el Colegio Romano, y la Vía della Minerva hasta el Panteón serán adornadas con colgaduras negras a todo lo largo, y los focos de luz eléctrica estarán cubiertos con gasas negras permaneciendo encendidos todo el día. El gran salón de la Terminal de los ferrocarriles y el Viale Margarita ostentarán una decoración verdaderamente grandiosa. Todos los preparativos hechos revelan que el propósito del Gobierno es que los funerales de la Reina Margarita sean más imponentes que los de su esposo Umberto I.

Hoy ha salido para Bordighera custodiada por un grupo de oficiales y soldados, la bandera que cubrió los féretros de los dos primeros reyes de Italia y que servía para cubrir también el de la Reina Margarita durante la traslación de su cadáver a Roma y las exequias en el Panteón. El doctor Odello ha practicado hoy una operación en el cadáver a fin de preservarlo por unos días de la descomposición rápida que sobrevendría a causa de la naturaleza de la última enfermedad, terminada la cual, la caja triple ha sido cerrada y sellada, permitiendo que el rostro sea visible a través de un cristal. Según las tradiciones de la Casa de Saboya el hermano de la fallecida, Duque de Génova, depositará sobre la tapa del ataúd un crucifijo de marfil, preciosa reliquia histórica que pertenece a la Real Familia del Piamonte, desde mediados del siglo XVI.

El cadáver ha sido vestido por las Hermanas de Santa Ana que fueron sus enfermeras, y le ha sido puesto el traje de damasco gris y lirios bordados en oro que usó en la ceremonia del matrimonio de su nieta la Princesa Mafalda.

El día antes de su fallecimiento a las dos de la tarde escribió un mensaje de felicitación a su hijo el Rey, contestando al que le había enviado el día de Año Nuevo. Fué lo último que escribió y dice así, según lo publica la prensa de hoy, facilitado por el Presidente del Gobierno: "Gracias, querido hijo por los felices augurios que deseo sean los mismos para tí, para mi hija y los nietos. Ruego a Dios que proteja a Italia y que dé a mi patria y a mi familia días de belleza, de gloria y de felicidad. Te abrazo a tí, a Elena y a los hijos con el grande afecto de madre. —Margarita".

Esta ha sido la última oración de una reina llena de virtudes por su patria y por su familia, que fueron siempre los dos grandes amores de la vida de esa incomparable mujer, cuya memoria vivirá siempre en la filial gratitud del pueblo de Italia.

Com. Ettore Consalvi.

Roma, Enero 1926

M.E.C.D. 2016

MICKEY WALKER PELEARA EN EDIMBURGO CON MILLIGAN POR UNA BOLSA DE CIEN MIL PESOS

AYER FUERON EMBARCADOS EN NEW YORK SIETE STAR CLASS PARA LA HABANA

SESENTA JUGADORES TIENEN EN SU LISTA LOS BRAVES PARA LA JUSTA

Después de unas prácticas en St. Petersburg, en la Florida, se hará la selección y el resto irá al Providence

NEW YORK, enero 14. (U.P.) El antiguo magistrado de esta ciudad, Emil E Fuchs y el rico negociante en carbón Al Powell, de New Haven, son los actuales propietarios del club Boston de la Liga Nacional. Estos señores son también dueños del club Providence de la Liga Oriental, los venerables Grays que han trasladado su franquicia de Worcester a la capital de Rhode Island.

Fuchs y Powell, aunque comparativamente nuevos magnates del base ball han progresado considerablemente en prover con un team de ganadores a los patrono de Braves Field. Al parecer se hallan en la buena pista después de muchos años de mediocridad en la Atenas moderna, y están volviendo su atención a un renacimiento del base ball en Providencia, donde los Grays de 1884, compuestos de Redbourne, Sweeney, Start, Denny, Ward, Hines, Gilligan, Nava y otras estrellas, ganaron el pennant de la Liga Nacional.

St. Petersburgo de la Florida es el campo de entrenamiento de los clubs Boston y Providence y cuando se pase lista alrededor del primero de marzo, cerca de unos 70 jugadores responderán "presente". Los Braves, dirigidos por Dave Bancroft, numerarán 37. Diecisiete pitchers, tres catchers, diez infielders y siete outfielders, además del coach principal Dick Randolph y una cuadrilla de entrenadores, y carga-bates.

Rube Macquard, en la actualidad presidente y manager del club Providence, tendrá bajo su mando 30 hombres, incluyendo aquellos que terminaron la última temporada con el Worcester bajo la dirección de el divertido asey Stargel, quien, diremos de paso, es el nuevo mentor del team Toledo de la American Association.

Desde luego que cuando entre en vigor en Mayo la ley que reduce a 25 el número de los jugadores que puede tener un club de la Liga Nacional, el superavit de los Braves se entregará a Macquard para su desarrollo, pues el team Providence es en realidad una escuela de entrenamiento para los Braves. Macquard piensa incidentalmente parar de cabeza a algunos bateadores de la Liga Oriental con sus famosos pitchers zurdos, instruyendo al mismo tiempo a numerosos jovenzuelos que esperan ser buenos pitchers en tan buena compañía.

Los Braves, antaño "colas crónicas", volvieron a sus lares con el quinto lugar en la última temporada. Inspirados por Bancroft, llegaron a jugar a veces el más inteligente base ball posible y produjeron la impresión de que con un poquito de tacto para escoger, no sería descabellada una apuesta de litera de primera división para ellos, en 1926. Por ese motivo es por lo que en St. Petersburgo se verán muchos experimentos.

Bancroft y Macquard son graduados de la bien conocida Universidad basebolística dirigida por Joseph Mc Graw en el Polo Grounds por más de veinte años. Así mismo lo son Uncle Robbie y Arthur Fletcher, el eficiente manager de los Phillies. El jefe de los Piratas campeones mundiales, Mc Kechnie es otro de los alumnos del New York, pero Mac Graw no tiene derecho a que se le de crédito por la elevación de Jack Hendricks a la dirección de los Reds del Cincinnati.

Cuando Mc Graw asumió la dirección de los Gigantes en la primavera de 1903, su primer acto resultó una tragedia. El nuevo manager entregó los pasaportes a 17 jóvenes jugadores, entre los que se encontraba Hendricks.

Este, aunque le faltó la dirección de Mc Graw, ha resultado un gran éxito, colocó a los Reds en tercer lugar el año pasado y su manipulación de los Rixey, Luque y Donohue demuestran un criterio agudo y perspicaz.

Fletcher ha hecho recientemente una negociación por la cual se consiguió a Bentley y Dean de los Gigantes, a cambio de Ring, todos ellos pitchers. Ring debe de ser un ganador consistente bajo el ojo de Mac Graw, pero si Bentley y Dean no mejoran grandemente bajo la influencia de Fletcher, muchos interesados en el base ball sufrirán algunas desilusiones.

Desplegando Bancroft indubitable talento directivo, Macquard tiene oportunidad de progresar en la misma forma y dirección. Aun cuando él hasta ahora no había desempeñado el oficio de manager, se espera que Rube acierte en el Providence. Para ello posee la suficiente materia gris basebolística bajo su gorra y una personalidad encantadora. Macquard ha pasado 15 años en la Liga Nacional y nunca se le ha tenido que aplicar ninguna corrección disciplinaria por violar el reglamento de training. Siempre ha sido un fiel observador de la disciplina.

JOE VILA.

TEAM DE POLO FORMADO POR SEÑORITAS "BIEN" DE FILADELFIA

FILADELFIA. — De izquierda a derecha se encuentran las siguientes muchachas de la mejor sociedad de Filadelfia que forman un valioso team de polo: Alice Good; Decky Stout; Ayda M. Clothier; Capitana Mary Alizabeth Altemus; Gladys Hopkins y Emily Bromley. Estas niñas no solamente integran el team de Polo de la "gente bien", sino que se ocupan de cuidar sus ponies; teniendo juegos regulares con otros teams de muchachas donde demuestran conocer ese fuerte sport y practicarlo tan bien como los hombres.

CASTAÑOS Y ALVAREZ SE ENCUENTRAN EN SU MEJOR FORMA PARA LA LUCHA

Diariamente realizan con gran interés su training reservadamente. — Mañana, se sabrán los nombres de los boxeadores que van a pelear

Razón teníamos ayer para sentirnos tan optimistas al hablar de los números de boxeo que están preparando para la gran fiesta deportiva del día 24 los conocidos promotores Luis Ferrer y José Pargas. Y decimos que teníamos razón, porque ayer mismo quedó ya resuelto quiénes son los que se encontrarán frente a frente en el ring, y los boxers indicados son de lo mejoritos que contamos. Ahora bien, cumpliendo nuestra palabra, no diremos, hasta que se nos autorice; el nombre de los pugilistas. Solamente nos atrevemos a decir que son de los buenos, y que los dos bouts han de resultar de lo más interesante.

El programa resultará colosal. Un encuentro de lucha libre entre los dos mejores luchadores hispanos, Andrés Castaño y Pablo Alvarez, y dos encuentros de boxeo de los mejores. En dicha fiesta tendrán los aficionados a esos sports un chance para pasar una tarde agradable.

Aun no se ha resuelto nada sobre el orden de celebración de los encuentros, pero es casi seguro que el match de Castaños y Alvarez será dejado para el número final, ya que sin duda alguna es el número que mayor expectación ha causado en las masas fanatiqueriles. Y los decimos así porque hace más de dos semanas que se viene comentando vivamente sobre su resultado en todos los clubs deportivos de la Habana.

Tanto Castaños como el Español Incógnito no pierden un día de hacer training. Estos dos últimos días, a pesar de la baja temperatura que se dejó sentir, concurrieron a la sala de gimnasia y realizaron su labor diaria con el mismo interés de veces anteriores. Ambos luchadores hacen su preparación reservadamente, pero nosotros, por nuestra condición de periodistas, a más de la amistad que nos une con ellos, nos permiten el acceso a esos lugares. Pese a esto, no nos atrevemos a decir quién ha de ganar tan sensacional encuentro, pues si bueno nos parece uno, el otro no nos disgusta. Lo único que decimos, y eso a título de información, es que el training de Castaños es más duro, más violento que el de Alvarez, quien lo hace muy comedido.

Lo único cierto es que ambos se encuentran en su mejor forma y que se sienten muy optimistas con respecto al resultado del match. Y este es el motivo por el cual, entre los amigos de ambos ases del colchón, se hayan cruzado gran número de apuestas. Ayer precisamente se concertó una de doscientos pesos, siendo el depositario de esa cantidad nuestro compañero Peter Fernández.

PERNIA SE HIZO APLAUDIR POR SU BRILLANTE TRIUNFO CON COLOSSUS

Peláez, otro jockey del patio, también se distinguió triunfando sobre Cacambo en la carrera inicial que se pagó a $53.

Como en el día anterior, los favoritos dividieron con los de "sorpresa" los seis eventos ayer decididos en Oriental Park sobre pista aun en pésimas condiciones, pero muy cerca de recobrar con el buen tiempo ahora reinante sus condiciones de normalidad.

El triunfo de Colossus, sobre el que Pernia realizó una de sus más felices montas en el track de Marianao, fué sin duda la nota de mayor colorido en la jornada hípica ayer celebrada. El "premier" jockey de Cubanacán tuvo que poner en juego todas las amplias facultades que posee como buen jinete para llevar victoriosos al **wire** las bianqui-azules sedas del distinguido sportsman y amante del **thoroughbred** señor Mario Mendoza. A Pernia nunca más merecido homenaje pudo tributársele, y la atronadora salva de aplausos que de propios y extraños hizo temblar por varios segundos el amplio grand-stand, fué justa recompensa por la gran destreza de que hizo alarde al surgir Colossus triunfante con el apretado margen en sus dos últimos saltos.

E. Peláez, otro jockey del país, que monta con rara frecuencia, pudo distinguirse también ayer tarde, piloteando a Cacambo en la del prólogo, con resonante dividendo que se acercó mucho a las cifras que suelen devengar como sueldo muchos intelectuales en Tropicalandia, la bendita tierra de la filantropía con **tira-goma**.

Después de lo ya citado, el final de **bemba** entre Zainer y Orcus causó también algún estrépito, contrastando con el último evento del programa, en que los contendientes parecían agrimensores y sus ayudantes tirando la **lienza** como queriendo trazar un nuevo reparto-urbanizado sobre el óvalo de la milla de Oriental Park. Salvage el agrimensor ganaba la meta cuando Brown Letty sostenía el **tránsito** ahí por las canteras, con gran júbilo para la mayoría, que se situó en las **talanqueras** del cobro mucho antes de hacerse el anuncio oficial del resultado, al ver que el **agrimensor** iba cada vez distanciando más a sus ayudantes, como rehuyendo abonarles sus salarios como **clava-estacas**.

Margaret Gaut, piloteada por Cogan, que ha brillado mucho en el último mitin primaveral de Mondoñedo, partió como cobrador después que coge la harina, para sostenerse en prominente puesto, y una vez entrada la recta final inició la caza de Galatia, el debutante, al que no tardó en poner fuera de líder, para ganar el **wire** con holgura. Decorativo desarrolló un final fenómeno para desde la extrema retaguardia llegar a tiempo de quitarle el place a Galatia.

Salvage, al que jugaron sus ahorros la comparsa de los **lloroones**, y las de Louisville. Mayajigua y Monforte, marchó siempre al frente de la risible procesión que se produjo en el sexto y último evento, sin que en ningún tramo pudieran los demás incapacitados **ganapanes** dar la menor sombra o vestigio de tratar de acercársele. Grandson y Caribe le siguieron en place y show.

NOTAS DE ORIENTAL PARK

F. Bechtelheimer del Sunflower Stable, le compró en la suma de $1,300 la buena potranca Great Storm a los hermanos Harned.

—La cuadra Lagoon le cambió su ejemplar Translate, que la acción de los Stewards al calificarlo como **pernicioso** le impide correr, por Kidnap de J. Camacho Beltrán, quien se propone embarcarlo dentro de breves días rumbo a Puerto Rico en unión de sus otras pertenencias.

Los **llorones** cobraron con júbilo su tradicional apuesta de dos **maracas** al favorito en show en los turnos de Colossus y Salvage. El interés devuelto con la inversión para tercero de Salvage no produjo lo suficiente para frita y laguer.

ALREDEDOR DE LA TERCERA

La Historia basebolera más sensacional del año

(Por Hughie JENNINGS)

Ex-manager del Detroit y assitant manager de los Gigantes

UN TEAM QUE SOLO BEBIA ZARZAPARRILLA

"Todos los players de nuestro team, tenían la costumbre de vestirse en una ancha habitación que había encima del Bar. Yo sabía perfectamente que mi padre detestaba a los hombres que gustaban de beber aguardiente, aunque a él le gustara su poquito; así pues, llamé a los muchachos y, conjuntamente con ellos, preparé algo que disgustó grandemente a mi padre, por la forma en que se desarrolló.

Cuando bajábamos al salón, mi padre me indicó que obsequiara en su nombre a todos los componentes del team. El quería saber con la clase de gente que yo me reunía, y creía que todos mis compañeros pedirían bebidas alcohólicas; pero su sorpresa no tuvo límites al ver que todos tomábamos zarzaparrillas, leche, gaseosas, limonadas, y otras tonterías por el estilo. Su disgusto por esta broma llegó a tal extremo, que después de regresar a casa, no me habló en una semana.

Después, continué mi trabajo en las minas, aunque siempre me iba los sábados y domingos a jugar al pueblo de Leighton, donde ya era bastante conocido, y donde seguí actuando hasta que se terminó la temporada basebolera. A la siguiente primavera, Webb Clauss fué a nuestra casa de Moosic y le pidió a mi padre que se mudara para Leighton, pues quería tenerme de catcher regular en su novena. Así mismo, le pidió a Tommy O'Hara, un amigo mío de Moosic, que se mudara igualmente para Leighton, pues quería utilizarlo como pitcher; así lo hicimos nosotros, y de esta manera, nuestra vecina ciudad logró tener una batería en su team de pelota, formada por habitantes del pueblo de Moosic.

Como paga a mis servicios, Clauss me prometió setenta y cinco pesos al mes, pero como en los juegos de base ball apenas si ganaban para pagarme treinta y cinco, tuvieron que darme un empleo en las minas, de cuarenta pesos mensuales, para así completar el salario prometido.

O'Hara encontró un empleo de plomero y yo fuí dedicándome a la albañilería, con tanto acierto, que pronto era el favorito del pueblo. Mi amigo y yo formamos liga, pedimos permiso a nuestros padres para vivir solos y después de conseguirlos, nos asociamos formalmente para emprender algún negocio digno de notarse.

En la temporada del año de 1890 O'Hara y yo, formando la batería de confianza del club Leighton, le dimos a éste una excelente victoria en el championship, que pareció asegurar más nuestro porvenir; pero, no todo son tortas y panpintados, y un accidente inesperado vino a poner punto final por algún tiempo, a nuestro período de prosperidad.

Este accidente fué el siguiente: Estando pitcheando uno de los últimos juegos de la temporada, y teniendo ya el campeonato asegurado, Tommy, con tres hombres en bases y un out, recibió un fuerte lineazo por la cabeza, salido del bate de Miller, un fuerte slugger, que lo dejó completamente atontado en el terreno. Este accidente resultó fatal para mi compañero, el cual, aun cuando tenía espléndidas condiciones para el deporte, tuvo que retirarse de él para siempre, so pena de resultar un ser inútil en el sport.

Yo quedé grandemente impresionado con este hecho y siempre temí que como catcher me pasara algo por el estilo, pero el descanso invernal me vino, espléndidamente y a la temporada siguiente, ya todo volvía a ser risueñas esperanzas.

La nueva temporada me trajo la buena suerte, pues el club Louisville, que formaba parte de la Asociación Americana, me ofreció un espléndido contrato que yo, claro está, acepté con los ojos cerrados. Mi nuevo manager, inspirado quizá en mi figura, me encomendó la defensa del campo corto y de la primera almohadilla, bases éstas que nunca había desempeñado, pues en el team de Moosic y en el Leighton siempre había sido catcher. Pero, yo tenía deseos de jugar en lo que para mí eran ligas mayores, y acepté sin chistar mi encomienda, prometiendo hacerlo lo mejor posible.

Mi primera temporada como miembro del Louisville no fué nada del otro mundo que digamos. Batié regularmente, mi fielding no fué nada excepcional, pero todo me fué dispensado, no sólo porque era mi debut en las ligas mayores, sino porque el Louisville estaba considerado entonces, como la mona de todos los campeones, y era el único team que mantenía siempre a todos sus novatos por muy pobres que éstos fueran..."

(Continuará mañana).

Copyright 1925, in United States and Canada by North American Alliance. All Rights reserved.

CESAR ALVAREZ VOLVIO A ANOTARSE AYER UN NUEVO TRIUNFO ESTANDO INVICTO, CON ONCE DESDE QUE COMENZO EL CAMPEONATO

César Alvarez demostró su fufirismo no solamente con amansar nuevamente a los leones que también bateó a su gusto dando un single y un tribey que pudo ser jonrón.—Joaquín Gutiérrez hizo un engarce monumental sobre una línea de Kakín. Mañana y el domingo concurrirán los niños de las escuelas públicas a Almendares Park

Los fanáticos salieron ayer de Almendares Park más contentos que unas Pascuas.

Hubo división de honores, lo que pudo resultar por celebrarse juego doble. Primeramente los Rojos de Mike realizaron la proeza de aplicar a los azules de Cabrera una lechada completa. Nueve ceros por tres carreras, esa fué la anotación que puso al rojo blanco el entusiasmo de los habanistas, que no sabían dónde poner a Oscar Levis, el pitcher panameño, que sólo permitió le batearan cinco hits, y para eso todos de una base. Al pitcher azul tampoco le fonguearon la bola, permitió dos hits más que Levis, pero donde se perdió fué en el reparto de boletos a la inicial, dió cinco bases por bolas, mientras que Levis regaló solamente una. Es de notar que durante todo ese primer juego no hubo un solo hit de extra bases, todos fueron singles, los doce confeccionados por ambos teams.

Las carreras que cristalizó el Habana tuvo que hacerlas con cuenta gotas, a una por inning, en el primero, tercero y cuarto, que después quedó el puerto cerrado a sucesivas incursiones.

Y vamos a decir en la forma que fueron realizadas: La anotación inicial, que prácticamente fué la necesaria para el triunfo fué hecha por Wilson, quien logró llegar a la inicial por un hit por el short; después se lanzó al robo de la segunda en combinación con Cheo Ramos, que estaba en la antesala, pero aunque el player ébanico logró su deseo alcanzando la adulterina, su compañero pereció sobre la goma en tiro de Lloyd a Fernández. Desde segunda entró Wilson en la accesoria con un paraninfico de Torriente por el left.

La segunda carrera la anotó Estrada que abrió el tercer acto dando un hit al right field. Wilson fué out al batear un inalámbrico para Dreke; Torriente recibió una colecturía, surgiendo entonces un mal tiro de Fernández al pitcher Tyler, razón por la cual Estrada, aunque con gran trabajo, logró llegar hasta tercera, y enseguida pasó a home al batear Paito al left de fly, pero Estrada anotó en el pisa y corre, realizando un nuevo esfuerzo pernal y un buen deslizamiento en la meta.

La tercera y última la llevó a cabo "Kakín" González. Inició el cuarto inning dando hit al jardín izquierdo, fué puesto en segunda por un sacristán del torpedero Quintana y anotó al sonar Oscar Levis un jilote al centro.

En el segundo juego las aguas volvieron a su nivel, y tan volvieron que, si no es el bambazo de Quintanita en el séptimo round, que siendo el primer hombre al bate en esa entrada logfa conectar la bola por la misma cresta y la manda de línea dentro de la última glorieta del left, si no es eso, los almendaristas devuelven íntegra la lechada a los Claveles Rojos de Mike. No obstante, les ganaron con un margen mucho mayor de carreras, pues fueron siete por una; seis de diferencia en vez de tres.

Lo que quedó demostrado es el base ball honrado que se está jugando en Almendares Park, pues para los efectos de taquilla hubiera convenido que el Habana saliera victorioso en los dos encuentros, lo que no resultó por la efectividad con que se presentó el gran César Alvarez, pitcher invicto en los once juegos que ha pitcheado, el que está sentando un record, pues si bien es verdad que "Bebé" ganó diecinueve, hay que tener en cuenta la clase de players de entonces y los de ahora, y que los desafíos se celebraban más distanciados. César irá a formar en los Senadores, llevado allí por el scout A. Momtoto, quien estuvo aquí hace pocos días, embarcando para Tampa nuevamente, que es el lugar de su residencia, donde forma parte de la redacción del "Tampa Evening Journal".

Puso el Almendares la primera en la frente (hablo del segundo encuentro) al dar de hit Dreke Bartolo es out de tercera a primera y Dreke va a la almohada adulterina. A Baró le atrapa el catcher un foul fly, apareciendo Bemba Cuchara con el palillo de dientes, quien dispara un soberbio hit al center metiendo a Dreke en la del chocolate. Morín resultó un out fácil de pitcher a primera. Así cristalizó la primera carrera de los azules al levantarse el trapo escénico.

La entrada bataclánica para los players defensores del color de cielo fué la quinta, la que comenzó Fabré iniciándola con un single lindísimo al jardín izquierdo, un arranca margaritas que pasó hecho un rayo entre short y tercera. César Alvarez toca la bola por tercera y Kakín tiene tiempo de sacar en segunda a Fabré, quedando César en la virginal. Dreke va al bat y suelta un tubey al center. César quiere aprovechar el batazo y llegar a home, pero un tiro escalonado lo enfría en el dintel de la accesoria de Margot. Dreke, en la jugada, se cuelga de la cámara angustiosa. Portondo singlea al left y anota Dreke, momentos después Bartolo estafa la intermedia. Baró es obsequiado con un libre tránsito a la inicial. Bemba Cuchara pega el gran toletazo de la vida, pone la bola en la misma cerca del center, una línea bestial que pasó como una sombra blanca en dirección de las gradarías. Con tal motivo entraron en la del chocolate los dos corredores, Bartolo, que estaba en segunda, y Baró, que estaba en primera. Morín acabó las agonías habanistas siendo out de segunda a primera. Al viejo Lloyd le regalaron los fanáticos de la segunda glorieta algunas monedas de plata por haber disparado tan soberbio batazo. Como puede colegirse, los azules no dejaron de sacarle partido a sus cuatro hits, bien es verdad que uno fué de dos bases y otro de tres.

En el sexto inning se puso de manifiesto una vez más la teoría del doctor López del Valle, la de que todo jugador que se distingue en el campo va inmediatamente al bate en el turno inmediato. Esto le pasó a Gutiérrez, que había engarzado una línea fenomenal de Kakín, sobre la que dió un salto felino para atraparla, habiendo dos hombres en bases, los que hubieran entrado en la chocolatera a no ser el engarce prodigioso del antesalista azul, de Joaquín Gutiérrez, que conjuntamente con César Alvarez resultan las estrellas del campeonato.

Pues sí, Gutiérrez fué al bat y resultó out en línea al right. Pepín Pérez da tribey al center, una línea que corre Estrada hacia delante, pero la bola le da un bout y se va. Pepín anotó luego por inalámbrico de Fabré al center. César infield hit y Dreke fuerza en segunda el out de César.

Y vino la última carrera de los azules en esta forma. En el octavo round comienza Gutiérrez con single al right, a la primera bola que le lanza Tuero. Pepín es safe al batear de roller sobre Paito y sufrir éste un amantequilla, miento. Fabré toca la bola y adelantan los corredores a tercera y segunda. César Alvarez le arrebató la bola y se la puso del tamaño de una lenteja, llegando a tercera caminando, le ordenaron que no se apurase. Con ese tribey llevó a la accesoria margoniana a Gutiérrez y Pepín. No hubo más novedad en esa entrada. Esas fueron las dos últimas anotaciones del Almendares, las que completaron el número siete.

Mañana concurrirán dos mil niños de las escuelas públicas, los que ocuparán la glorieta nueva, la cuarta. Esta expansión que van a tener los pequeños se debe a las nobles iniciativas del doctor José A. López del Valle, Jefe Local de Sanidad y presidente de la Liga General de Base Ball, y al señor Valdés de la Paz, presidente de la Junta de Educación.

El domingo por la mañana repetirán los colegiales su visita a Almendares Park, y así todos los sábados y domingos hasta la terminación del presente champion. El señor Abel Linares no ha tenido inconveniente, ni él señor Cano, en que los colegiales se diviertan, han ofrecido el parque con los mejores deseos, comportamiento que ha complacido en alto grado al doctor López del Valle.

(Continúa en la página 18)

EMPIEZAN A SALIR DE NEW YORK LOS YATES AMERICANOS QUE COMPETIRAN EN LAS REGATAS INTERNACIONALES

NEW YORK, enero, 14. (U. P.) Siete balandros americanos, el Irex III, el Maia II, el Pequot, el Iscyra y cuatro más pertenecientes todos a las flotas americanas del Star Class, fueron embarcados para la Habana, donde participarán en las próximas series internacionales contra los yates de su misma clase.

Los propietarios de estos yachts son los siguientes señores: Ernest Ratzy, del Larchmont Yacht Club; F. T. Bedfort, del Pequot Yachting Club, y el Comodoro George W. Elder, del Mannassett Bay Yacht Club, respectivamente.

Además de esos yates concurrirán el Old Coon, propiedad del señor Alfred Buckley; el Helbet, de Cornelius Hearn, Jr.; El Shooting Star, de la flota del Lago Champlin, y el Pane, propiedad de J. D. Hayward, del Southern Yacht Club, los cuales regatearán contra los yates cubanos que representarán las flotas de la Habana y Cienfuegos, en unas series que darán comienzo en enero 27, para discutir la valiosa Copa de plata ofrecida por el Gobierno cubano y que lleva el nombre de "Cuba".

Entre los yachtmen americanos de la Star Class que han de participar en esas justas internacionales se encuentra el Comodoro George Gerry, "el padre del Star Class", el cual será huésped de honor del Havana Yacht Club, durante su estancia en la capital de la República.

CON ALPHONSE THOMAS LOS WHITE SOX HICIERON BUENA ADQUISICION

Fra una de las estrellas más refulgentes del pitching en las Ligas Menores.—Era del Baltimore

CHICAGO, enero 14. (A. P.)—Durante los mercados beisboleros del invierno, los White Sox de Chicago se han dedicado a especializarse en pitchers, tanto comprando como vendiendo, aunque de vez en cuando pararon mientes en algún que otro infielder.

Al obtener a Alphonse Thomas, del Baltimore, que es una de las estrellas más refugentes de las menores, los Sox cerraron una de las transacciones más hábiles y provechosas de su historia. El año pasado dieron al manager Dunn, del Baltimore, al outfielder Maurice Archdeacon a cambio del derecho de escoger entre los Orioles a fines de temporada. En un principio los Sox habían pagado más de $50,000 a Dunn por Archdeacon y Dunn se figuraba que los Sox querrían a Joe Boley, el shor stop, tras el cual andaban las mayores.

En su lugar, Comiskey escogió a Thomas, que ganó 30 juegos y perdió 11 el año pasado en la Internacional. Dunn se creía que le iban a pagar $110,000 por Thomas.

Con el viejo Bander como coach de pitchers, el manager Eddie Collins confía en poder hallar el material que necesita, ya de los cinco nuevos lanzadores traídos de las menores, ya de los cinco sometidos a nueva prueba. Dos de los nuevos con los indios Earl McBee, zurdo, y Bill Cardney. Cardney procede del Oklahoma, de la Liga del Oeste. Los Sox trajeron del Muskegkee al enorme Jim Carroll, que estrucó la temporada pasada a 238 bateadores. El primer mejicano que juega en las mayores será Lee Alanis, de quien Collins espera hacer un buen short. Jugando con el Okmulgee, de la Liga del Oeste, Alanis bateó .353 y empujó 34 jonrones. Otra esperanza del infield es Moe Berg, excapitán de la novena del Princeton. Los Sox se lo compraron al Reading, Pa. Ray Morehart, traído del Wichita, es otro short que promete.

Los Sox necesitan alguien para la tercera almohadilla si Ike Davis no se restablece de su lesión en la rodilla. El propio Collins es probable que necesite alguien que le ayude, aunque su record como ladrón de bases durante el año pasado no indica que se le acaben las facultades.

Ray Schalk abrirá su 14 año con el bate en la mano a favor de los Sox, aproximándose a los 1,600 su record de juegos con las mayores.

Willie Kamm, comprado por $100 mil hace unos años, y Earl Sheely, volverán a ocupar las esquinas tercera y primera, con cuatro veteranos y tres jóvenes listos para el outfield.

WALKER ACEPTA SI SE DEPOSITA EL DINERO

NEW YORK, enero 14.—(U. P.)—Mickey Walker, el campeón welter weight del mundo, aceptará la oferta de los cien mil dólares que le ha hecho el promotor David Smith para que se enfrente con Tommy Milligan, en un bout que ha de celebrarse en Edinburgo, Escocia, a condición de que dicha cantidad sea depositada en un banco de New York, antes de embarcarse.

JACK KEARNS TRATA DE MORTIFICAR A DEMPSEY

NEW YORK, enero 14.—(U. P.)—Para tratar de mortificar a su ex socio y compañero, Jack Dempsey, el ex manager de éste, Gearns, ha sugerido a los funcionarios de boxeo ingleses que se forme una alianza entre esta nación y los Estados Unidos, y que la faja de Lord Lonsdale, sea el emblema que caracterice al campeón del mundo entre los heavyweiglits.

Al mismo tiempo sugirió que para mantenerse en posesión de dicho trofeo, era necesario al poseedor del mismo, pelear por lo menos una vez al año.

LAS LIGAS MENORES NO ACEPTAN LA PROPOSICION

AVALON, Isla de Catalina, enero 14 (U.P.).—En la reunión anual que están celebrando en esta ciudad, los dueños de clubs de ligas menores, fué desaprobada la moción que proveniente de las mayores vino a esta reunión, acerca de aumentar el número de players a que tiene derecho los clubs de las mayores en las menores.

La negativa fué rotunda. Así mismo, los dueños de las menores no quisieron reconocer a la Asociación de Jugadores de Pelota Norteamericanos, que tiene como propósito el cuidar en la ancianidad a los players que se hayan quedado sn recursos.

MC QUILLAN AL NEW YORK

NEW YORK, enero 14. (U.P.).—Hugh Mc Quillan, en un tiempo una de las más brillantes estrellas del staff de lanzadores del New York Giants, ha sido reincorporado automáticamente en dicho team al recibir en el día de hoy por correo un contrato de arrendamiento de servicios.

SERA POPULAR EL FUTBOL

NEW BRUNSWICK, enero 14.—(U.P.).—Dentro de unos pocos años el foot ball será tan popular en los Estados Unidos como lo es ahora el base ball, predijo en una comida el coach auxiliar de la Universidad de Rutgers, Foster Sanford.

REGUERA, GANO ANOCHE EL TITULO DE CAMPEON DE SQUASH DEL AÑO 1926

Ante una concurrencia bastante numerosa se celebró la final del Campeonato de Squash entre los jugadores Alberto Collado, del Club Ferroviario y Reguera de la Y. M. C. A. Bien se conoce que ambos **escuachistas** —valga la frase—, discutían el Campeonato, pues nos dieron una gran exhibición de ese juego, como muy pocas veces se vió en el torneo. Y una demostración de lo reñido de la competencia fué la de que hubo necesidad de jugar el tercer partido, el decisivo, pues Collado venció en el primero y Reguera en el segundo. En el tercero, pese al buen juego del **pulgarito**, el **triangular** desarrolló una ofensiva tenaz logrando al fin el triunfo.

Las anotaciones finales de los encuentros fueron: 15x10 el primero, 15x10 el segundo y 15x5 el tercero. No obstante la anotación, fué este el partido en el que más se peloteó, pues cada tanto fué objeto de un peloteo tremendo.

Nosotros felicitamos a Reguera, el Campeón, y también a su digno contrincante, Collado, quien además fué el alma de esa simpática contienda que terminó tan felizmente, y en la que todos los contrincantes demostraron que Carlos Maristany tiene razón al decir que **el juego de squash es un deporte de caballeros.**

FIGUEROA.

CARPENTIER SOSTIENE QUE PAULINO PEGA MAS DURO QUE JACK DEMPSEY

NEW YORK, enero 14.—(A. P.)—El francés Georges Carpentier ha declarado hoy que el peso completo español, Paulino, tiene un punch más poderoso en la izquierda que el propio Jack Dempsey.

"He peleado con los dos — dice Carpentier—Dempsey me noqueó en Jersey City; pero no por mucho rato. Paulino me pegó una vez en un bout de training y no recuperé el sentido en dos horas".

El francés dice hallarse en los Estados Unidos, de vacaciones, las primeras que disfruta desde la edad de 13 años en que empezó a boxear. Dentro de dos semanas irá a California y dentro de cuatro cumplirá un contrato que tiene para boxear con Delane yen St. Paul si los promotores del Pacífico insisten en ello.

También se propone visitar la Florida.

M.E.C.D. 2016

FRONTON JAI-ALAI

EN CUANTO SE ANUNCIO EL GRAN PARTIDO FENOMENAL DE ANOCHE, TODOS LOS FANS DE LA HABANA Y SU COMARCA CAYERON DE PIES EN EL JAI-ALAI

Aguiar y Llano, peloteando como dos maestros, ganaron el primero.—Millán y Gómez, dieron su palizón a Benitín y Ansola en el segundo

HASTA EL SABADO, QUE ES NOCHE DE ALTA FENOMENALIDAD EN CONCORDIA, TODO EL MUNDO EN SU LUGAR DESCANSO

AGUIAR Y LLANO

En cuanto los cronistas, que somos los trombones de la música egipcia, enarbolamos la trompa de manera intrépida y cantamos claramente clarificado, que dice el académico Menéndez, que la fenomenal familia de Erdoza se las entendería, por medio de los intérpretes — las cestas—con un trío al cual le zumbaba la malanga, los fans, que somos todos los cubanos y gallegos de la Habana y su comarca, y todos los americanos, que deben ser del "Colorado", por lo "colorados" que andan, que dice Martín, y las americanas, que por lo lindas, graciosas y estatuarias, fallecieron en la gloriosa Grecia y resucitaron en el Colorado y demás Estados Unidos aquyacentes, se desprendieron sobre la cuadra de la "bulla" de Concordia, armando la "bulla" más discordante que "guatacas" oyeron, pidiendo entrada, fajándose por ellas o arrancándoselas unos a otros de las manos, a la brava.

Terminado el bravéo, colocado cada cual en el sitio de cada uno; lleno el viejo Jai, flotante en el oro de sus maravillosos focos, y ardiendo en ovaciones, comenzó el peloteo. Y con decir que salieron de azul Aguiar y Llano y que peloteándolo muy bien, como dos maestros a medio, lo ganaron después de volver loco a Juanito, que salió corriendo para Guane, y a Angel, que no corrió; pero que "voló" a las alturas, quedándose en 17

Llano adelanta.

Aguiar sube más que la espuma de los garbanzos.

Por segunda vez digo al Intendente Eloy que "saque" a Aguiar de "saque" y lo meta en la categoría en que debe estar.

Cuando estábamos en éstas, llegó Irigoyen III, con aquellas, con las de la primera quiniela.

Mi tocayo dibujó.

MILLAN Y GOMEZ

Nos metimos de "polisón" en el segundo, de 25 tantos, que salieron a pelotear los blancos, Millán y Gómez, contra los azules, Echeverría y Ansola. Y nada; por mucho que se creció Benitín y por mucho que quiso Ansola, la cosa no les fué "pa posible". Millán en cuanto que se encuentra con una mayor categoría o le gana o se muere, o cuando entra en el cuarto se come los bombillos encendidos, rompe todas las cestas, muerde todos los grifos y termina su exasperación desmayándose con convulsiones. Un ser "accidentao".

Añadid a esto toda la "pana" del traje de "pana" de Gómez; voluntad, resistencia que parece que muere y no se muere en jamás, un peloteo incesante y su seguridad que duerme a las estatuas y tendrán ustedes la razón del hermoso palizón que este par de blancos, cuasi rifeños, suministraron a Benitín y Ansola, que se quedaron en 18. Lo cual prueba que también pelotearon lo suyo.

Menos mal que Benitín arregló la catástrofe económica de sus marchantes, marchándose con la segunda quiniela.

—¡Gracias, Benito!

HERMANOS ERDOZA

Salió el regimiento fenoménico; de blanco, los Hermanos Erdoza, contra Larruscaín, Gutiérrez y Larrinaga. Como el partido comienza tarde, tarda una barbaridad en desarrollarse y termina bastante tarde; perdonen ustedes que achique el lápiz y mengüe las cuartillas. El peloteo no fué tan brillante como otras noches; las cestas tiesas, el tiempo frío, las "bolas" encogidas. Un empate en 3; otro en 5; otro en 7; racha de los blancos 20 por 15; racha de los azules; a 21 iguales; idem en 22; 23; 24; 25; 26 y 27.

Ganaron los Hermanos.

Un fenomenal bastante vulgar.

El sábado noche deslumbradora.

F. RIVERO.

César Alvarez Volvió a Anotarse Ayer un Nuevo Triunfo Estando Invicto con Once Desde que Comenzó el Campeonato

(Viene de la página 17)

Primer juego:

ALMENDARES

	V.	C.	H.	O.	A.	E.
Dreke, lf	4	0	2	3	0	0
Portuondo, 2b	3	0	0	3	1	0
Baró, cf	4	0	0	1	0	0
Lloyd, ss	3	0	0	0	4	0
Fernández, c	3	0	1	5	1	1
Gutiérrez, 3b	3	0	1	0	1	1
Pérez, 1b	3	0	0	11	0	0
Fabré, rf	2	0	1	1	0	0
Taylor, p	2	0	0	0	6	0
Morín, x	1	0	0	0	0	0
Totales	28	0	5	24	13	2

HABANA:

	V.	C.	H.	O.	A.	E.
Ramos, lf	3	0	0	0	0	0
Estrada, cf	3	1	1	0	0	0
Wilson, 1b	3	1	2	12	1	0
Torriente, rf	2	0	1	1	0	0
Herrera, 2b	3	0	0	3	4	0
Rojo, c	4	0	0	4	1	0
R. González, 3b	4	1	1	1	3	0
Quintana, ss	2	0	0	6	5	1
Levis, p	3	0	2	0	3	0
Totales	27	3	7	27	17	1

Anotación por entradas:

Almendares	000 000 000—0
Habana	101 100 00x—3

SUMARIO:

Sacrifice hits: Portuondo, Herrera, Wilson.

Stolen bases: Dreke y Wilson.

Double plays: Levis a Quintana a Wilson (2); R. González a Herrera a Wilson a Herrera; Taylor a Portuondo a Pérez.

Strucks outs: Levis 3; Taylor 2.

Bases por bolas: Levis 1; Taylor 5.

Tiempo: 1 hora 50 minutos.

Umpires: González (home); Magriñat (bases).

Scorer: Julio Franquiz.

Observaciones: x bateó por Taylor en el noveno.

Segundo juego:

HABANA:

	V.	C.	H.	O.	A.	E.
Ramos, lf	5	0	0	0	1	0
Estrada, cf	3	0	1	1	0	0
Wilson, 1b	4	0	0	15	0	0
Torriente, rf	4	0	1	1	0	0
Herrera, 2b	4	0	1	1	5	1
R. González, 3b	4	0	1	0	5	0
Quintana, ss	4	1	3	3	3	0
Torres, c	2	0	0	2	0	0
Eckelson, p	2	0	0	0	2	0
Rojo, c	1	0	1	1	1	0
Winters, x	1	0	0	0	0	0
Tuero, p	0	0	0	0	0	0
Levis, xx	1	0	1	0	0	0
Totales	35	1	9	24	17	1

ALMENDARES:

	V.	C.	H.	O.	A.	E.
Dreke, lf	5	2	2	1	0	0
Portuondo, 2b	4	1	1	3	3	1
Baró, cf	4	1	0	1	0	0
Lloyd, ss	4	0	3	2	2	0
Morín, c	4	0	0	6	1	0
Gutiérrez, 3b	3	1	1	3	3	1
Pérez, 1b	4	2	1	10	0	0
Fabré, rf	2	0	1	1	0	0
Alvarez, p	4	0	3	0	6	0
Totales	34	7	12	27	15	2

Anotación por entradas:

Habana	000 000 100—1
Almendares	100 031 02x—7

SUMARIO:

Home run: Quintana.

Three base hits: Lloyd, Pérez, Alvarez.

Two base hits: Dreke.

Sacrifice hits: Fabré (2).

Stolen bases: Wilson, Gutiérrez y Portuondo.

Double plays: Alvarez a Gutiérrez a Pérez.

Struck outs: Alvarez 3; Eckelson 0; Tuero 1.

Bases por bolas: Alvarez 2; Eckelson 2; Tuero 1.

Tiempo: 1 hora 53 minutos.

Umpires: González (home); Magriñat (bases).

Scorer: Julio Franquiz.

Observaciones: Hits a los pitchers: a Eckelson 9 en 6 innings, 26 veces; x bateó por Eckelson en el 7o.; xx bateó por Tuero en el 9o.

BOXEADORES MEDIOCRES

YOUGSTOWN, enero 13. (U. P.) Convencidos de que los boxers Evans y Schlsifer, middleweights que peleaban esta noche no estaban dando de sí lo que debían, la Comisión suspendió la pelea en el noveno round y anunció que no se les pagaría a los boxers hasta que no se efectuase una investigación.

El boxer, Paul Delaney, peso mediano, también fué impedido de cobrar, ya que apenas había transcurrido 30 segundos de su bout con Easterbrook, y recibido dos piñazos de éste, se tendió cuan largo era en la lona.

OPORTUNISMO

Nuestra Venta Forzada por las reformas que vamos a acometer en el Departamento de Ropa Hecha, ha resultado oportuna por la ola de frío que se está dejando sentir.

Adquirir por precios de modicidad increíble trajes y abrigos de intachable elegancia e insuperable calidad, cuando la estación invernal está en su apogeo, es ocasión que no siempre se presenta

Así se explican las numerosas demandas que venimos atendiendo de cuantos saben apreciar las ventajas de esta Venta circunstancial, de cuya acogida por parte del público estamos plenamente satisfechos.

Era de esperarse...

"La Emperatriz"

General Carrillo 36

HABANA

c 533 1d.15

FRONTON JAI ALAI

SABADO 16 DE ENERO

PRIMERA TANDA A LAS 2½ P. M.

Primer partido a 25 tantos

Higinio y Aristondo, blancos; Juanito y Angel, azules

A sacar blancos y azules del 9 1|2

Primera quiniela a 6 tantos

Machín; Ansola; Irgoyen III; Lucio; Millán; Aristondo

Segundo partido a 30 tantos

Millán y Ansola, blancos; Lucio y Machín, azules

A ascar bancos del cuadro 9 1|2; azules del 10

Segunda quiniela a 6 tantos

Ugartechea; Tabernilla; Juanito; Higinio; Llano; Guruceaga

SEGUNDA TANDA A LAS 8½ P. M.

Primer partido a 25 tantos

Guruceaga y Ugartechea, blancos; Aguiar y Abando, azules

A sacar blancos y azules del 9 1|2

Primera quiniela a 6 tantos

Eguiluz; Martín; Erdoza Menor; Larruscaín; Gómez; Gutiérrez

Segundo partido a 30 tantos

Hermanos Erdoza, blancos; Eguiluz, Gutiérrez y Gómez, azules

A sacar blancos del 10; azules del 9½

Segunda quiniela a 6 tantos

Irigoyen III; Larrinaga; Higinio; Tabernilla; Aristondo; Llano

RESUMEN DE LA FUNCION DE ANOCHE

Primer partido: AZULES. Aguiar y Llano. Pagaron a $3.40.

Los blancos, Juanito y Angel, quedaron en 17.

Primera quiniela: IRIGOYEN III. Pagó a $4.60.

Segundo partido: BLANCOS. Millán y Gómez. Pagaron a $3.00.

Los azules, Echeverría y Ansola, quedaron en 18.

Segunda quiniela: MARTIN. Pagó a $6.60.

Tercer partido: BLANCOS. Hermanos Erdoza. Pagaron a $2.80.

Los azules, Larruscaín, Gutiérrez y Larrinaga, quedaron en 27.

CAMPEONATO SENIOR DE BASKET-BALL

ESTADO DE LOS CLUBS

	J.	G.	P.	Ave.
Vedado Tennis	2	2	0	.1000
Universidad	1	1	0	.1000
Havana Yacht	2	1	1	.500
Belén	1	0	1	.000
Atlético de Cuba	1	0	1	.000
Y. M. C. A.	1	0	1	.000

PUNTOS ANOTADOS POR LOS CLUBS

	Fig	Fog	Fc.	P.
H. Y. Club	15	7	16	.37
Vedado Tennis	15	4	8	.34
Atlético de Cuba	8	4	12	.20
Belén	2	1	6	.5
Universidad	1	0	0	.2
Y. M. C. A.	0	0	0	.0

LOS PRIMEROS ANOTADORES

	Fig	Fog	Fc.	Pt.
Silva, Vedado (f)	4	3	0	.11
Cuco Morales HYC (g)	5	1	4	.11
Aixalá, Vedado (g)	4	0	4	.8
Lalo Chávez, Atlet. (f)	3	2	0	.8
Salazar, HYC. (f)	3	2	1	.8
Trelles, Vedado (c)	3	1	1	.7
R. Knight Atletico (g)	3	1	3	.7
Castroverde HYC. (f)	3	0	1	.6
O'Farrill, HYC (g)	2	1	4	.6
Machado, Vedado (f)	2	0	2	.4
Estévez, Vedado (g)	2	0	1	.4
Iribarren Belén (f)	1	1	1	.3
González, Atlético (g)	1	1	3	.3
Almagro HYC (c)	0	3	5	.3
Inclán Belén (g)	1	0	2	.2
Campuzano U. (f)	1	0	0	.2
Gou, HYC (g)	1	0	0	.2
Collazo HYC (g)	1	0	1	.2
M. González, At. (c)	1	0	2	.2
Mc Nenny Belén (f)	0	0	1	.0
De la Riva, Belén (c)	0	0	2	.0
González, Atlético (g)	0	0	4	.0

LOS PROXIMOS JUEGOS

Viernes 15: Belén vs Atlético; Yacht Club vs Y. M. C. A.

Domingo 17: Atlético vs Universidad. Y. M. C. A. vs Vedado.

Martes 19: Yacht Club vs Universidad. Vedado vs Atlético.

Jueves 21 Belén vs Y. M. C. A. Universidad vs. Vedado.

Sábado 23: Atlético vs Y. M. C. A. Belén vs. Universidad.

J. Olaechea y G. Lancis, Compiladores.

SELECCIONES PARA LAS CARRERAS DE HOY, EN "ORIENTAL PARK"

MORNING TELEGRAPH

1.—Tanlac, Gene H., Gupton.
2.—Wise Guy, Sacajawea, Ponce.
3.—Zero, Lydia Drew, Burgoyne.
4.Poison, Dannavideo, Whats The Time.
5.—Magnetic, My Boy, Lily D.
6.—Walter Dant, Zig Zag, Cue Rack

LA MEJOR APUESTA:

WALTER DANT

RACING FORM CONCENSUS

1.—Dean H., Aconchla II, Gupton.
2.—Wise Guy, Sacajawea, Awning, Ponce.
3.—Zero, Burgoyne, Lydia Drew, Quota.
4.—Donnavideo, Whats The Time, Poison, Sunsprite.
5.—Magnetic, Sentmanat, Fire Under, Leo Lampe.
6.—Walter Dant, Cue Rack, Zig Zag Harry M. Stevens.

LA MEJOR APUESTA:

WALTER DANT

RUNNING HORSE EL RIO REY

1.—Dean H., The Almoner, Tanlac.
2.—Awning, Wise Guy, Antilles
3.—Attco, Burgoyne, Lydia Drew
4.—Donnavideo, Frances Jane, Poison.
5.-Magnetic, Sentmanat, Leo Lampe
6.-Cue Rack, Walter Dant, Zig Zag

LA MEJOR APUESTA:

MAGNETIC

FEDERACION OCCIDENTAL DE FOOT-BALL ASSN

Orden de juegos para el domingo 17 de enero de 1926, en opción al Campeonato Regional de 1926

Campo del Olimpia S. C.

8:30 A. M.
Castellano vs Cantabria
9:45 A. M.
Covadonga vs España
11:00 A. M.
Stadium vs Compostela

Almendares Park

1:00 P. M.
Villalegre vs Hatuey
2:15 P. M.
J. Asturiana vs S. Catalunya
3:45 P. M.
Vigo F. C. vs Iberia F. C.

Homero César y Juan Llao dan un Nuevo Triunfo a los Pulgarcitos

El pequeño forward fué quien inició el sensacional ralling que fué rematado por un buen goal de Llao

Ante una numerosa y distinguida concurrencia se efectuaron anoche en el floor del Loma Tennis los juegos señalados. En el primero triunfaron los chicos del Sordo. Este juego comenzó muy bien por parte de los del Loma, los cuales gardeando muy firme dejaron a los Pulgarcitos en cero field goalds en el primer half en el cual se salvaron de la lechada cuando faltaban unos segundos.

Llao coló un faul. El segundo half siguió lo mismo que el primero durante unos 10 minutos y entonces un hábil cambio de Homero por Balcyra hizo cambiar el resultado del juego pues Homero aunque entró algo loco, luego se arregló anotando dos buenas canastas de lejos y un faul, con lo que puso el score un punto en su contra. Entonces Guntsens empató con un faul y faltando muy poco para terminar el game, Llao hizo el goal de la victoria por un buen pase de Torres.

Del Loma se distinguieron Sarría y Romero. Alfonso aunque anotó dos canastas resultó muy lento en su juego.

El segundo juego resultó en extremo sensacional, pues aunque en su comienzo parecía un fácil triunfo del Yacht por el vapor con que empezaron sus players, este fué trasmitiéndose a los chicos del Fortuna, los que lograron terminar el primer half con solo tres puntos en su contra. El segundo half fué empezado por los del Fortuna de la mismo manera que sus contrarios empezaron el juego, pero luego estos reaccionaron y el juego fué empatado en varias ocasiones hasta que faltando pocos segundos para terminar el game, Julio Deschapelles que había entrado por Hernández metió la canasta de la victoria.

En el segundo half fué expulsado del terreno por el Referee el player fortunista Del Real.

A. Arredondo fué el alma del Fortuna, pues gardeó muy brillantemente y fué el mayor anotador de la noche.

Para más detalles véase el score:

PRIMER JUEGO

FERROVIARIO

	Fig.	Fog.	F.C.
Gutsen, F	1	1	0
Torres, F	0	1	0
Llao, J	0	1	2
Agra, G	1	0	2
Bru, G	0	0	4
Romero, F	2	1	1
Moratoira, F	0	0	0
Totales	4	4	9

LOMA TENNIS

	Fig.	Fog.	F.C.
Sarría, F	0	3	3
Alfonso, F	2	1	2
Reguera, C	0	0	4
Betancourt, F	0	0	2
Romero, C	1	0	3
García, G	0	0	0
Totales	3	4	14

Referee: Hernández.
Time Keeper: Valdés Cristo.
Score: Fornagueras.

SEGUNDO JUEGO

H. Y. C.

	Fig.	Fog.	F.C.
Manrrara, F	2	4	0
Calvo, F	1	2	0
Deschapelles, C	4	3	4
Perkins, G	1	1	1
Hernández, G	0	1	4
J. Deschapelles, G	1	0	0
Totales	9	11	7

FORTUNA

	Fig.	Fog.	F.C.
Arredondo, F	5	1	2
León, F	4	1	3
Del Real, C	0	2	4
Méndez, G	0	0	3
Zayas, G	1	0	3
Fontanó, G	1	0	3
Roselló, G	1	1	1

SELECCIONES DE SALVATOR

PRIMERA CARRERA (Reclamable)

SEIS FURLONES. PARA EJEMPLARES DE 4 AÑOS Y MAS. Premio $600

DEAN H. PARECE EL INDICADO PARA EL TRIUNFO

Caballos	Peso	Observaciones
Dean H.	110	Pero puede haber su majarete.
Gupton	113	Negocia bien la pista.
The Almoner	113	Posiblemente lo tiren aquí.

También correrán: Acouchla II 113; Fair Trial 108; Virginia Morse 100 y Tanlac 108.

SEGUNDA CARRERA. (Reclamable).

SEIS FURLONES. PARA EJEMPLARES DE 4 AÑOS Y MAS. Premio $600

WISE GUY CORRIO BRUTALMENTE EN SU ANTERIOR

Caballos	Peso	Observaciones
Wise Guy	113	Hoy no tiene frente a Colossus.
Antilles	108	Esta yegua vieja es peligrosa.
Awning	113	Si no gana es porque no puede.

También correrán: Kelley 110; Ponce 108; Sacajawea 103 y Ukase 108.

TERCERA CARRERA (Reclamable)

5 1-2 FURLONES PARA EJEMPLARES DE 3 AÑOS Y MAS. Premio $700

ATTCO LUCE CON CHANCE AQUI.

Caballos	Peso	Observaciones
Attco	103	Con este peso es muy peligroso.
Burgoyne	112	Parece estar en buena forma.
Lydia Drew	104	Una potranca muy honrada.
Aleto	101	Pudiera llegar más cerca.

También correrán: Quota 102; Virginia B., 98; Ambulance 104; Title 108; Zero 107 y Lucky Penny 112.

CUARTA CARRERA. (Reclamable).

5 1-2 FURLONES. PARA EJEMPLARES DE TRES AÑOS. PREMIO $700.00

DONNAVIDEO CUEDO LISTA CON SU ULTIMA

Caballos	Peso	Observaciones
Donnavideo	100	En una difícil carrera.
What's the Time	113	Cuenta con velocidad inicial.
Poison	102	Le agrada este recorrido.
Sunsprite	100	Una posibilidad en la carrera.

También correrán: Frances Jane, 100 Alkina 102; Maymorn 100 y Mildred Sherer 100.

QUINTA CARRERA. (No Reclamable).

SEIS FURLONES. PARA EJEMPLARES DE 3 AÑOS Y MAS. Premio $700.

MAGNETIC SE DESTACA EN ESTA COMPAÑIA

Caballos	Peso	Observaciones
Magnetic	100	Parece franco en la carrera.
Leo Lampe	95	Tiene buena presencia.
Fire Under	100	Incógnita en la carrera.

También correrán: Lily D., 95; My Boy 115 y Sentmanat 107.

SEXTA CARRERA (Reclamable)

MILLA Y 1-16. PARA EJEMPLARES DE 4 AÑOS Y MAS. PREMIO $700.

CUE RACK ES EL TORO DE LA COMPETENCIA

Caballos	Peso	Observaciones
Cue Rack	113	Corre siempre con mejores.
Walter Dant	108	Su anterior en fango fué espléndida.
Zig Zag	103	Mucho chance para el dinero.

También correrán: Harry M. Stevens, 113; Clip 113; y Toy Along 103.

RESULTADO DE LAS CARRERAS DE AYER

PRIMERA CARRERA. 5 1-2 Furlones. Para ejemplares de 3 años y más. Reclamable. Premio $700.

Caballos	Peso	Jockey	1o	2o	3o
Cacambo	113	E. Pelaez	$53.00	$ 8.20	$ 4.80
Expresive	113	I. Gordon	———	3.20	2.60
Pony Express	113	Thrailkill	———	———	3.20

Tiempo: 1.20. Ganador, jaca de 10 años, hija de Free Lance-Bonnie Kate propiedad de H. Green.

También corrieron: Fictile, Huttontrope, Anna M. Dougherty y Sweet Cookie.

SEGUNDA CARRERA. 5 1-2 Furlones. Para ejemplares de 3 años y más Reclamable. Premio $600.

Caballos	Peso	Jockey	1o	2o	3o
Zalner	108	McGinnis	$29.00	$11.80	$ 3.80
Orcus	110	W. Habjan	———	7.40	2.80
Froth	108	D. Holbert	———	———	2.40

Tiempo: 1.20 2-5. Ganador, jaca de 3 años, hija de Jack Atkin-Lois Cavanagh, propiedad de H. T. Palmer.

También corrieron: Merry, Jack Tom, Humpy, Sunborn y Tax Exempt.

TERCERA CARRERA. 5 1-2 Furlones. Para ejemplares de 4 años y más. Reclamable. Premio $600.

Caballos	Peso	Jockey	1o	2o	3o
Colossus	114	C. Pernia	$ 4.80	$ 3.40	$ 2.80
Oil Lady	105	McDonald	———	4.20	3.40
Stella Maris	103	I. Gordon	———	———	4.00

Tiempo: 1.19 4-5. Ganador, caballo de 7 años, hijo de Delhi - Picton's Pride, propiedad de M. Mendoza.

También corrieron: Ambulance, Day of Peace, Quota, Hazel Dale y Laura Cochron.

CUARTA CARRERA. Cinco Furlones. Para ejemplares de 3 años y más. Reclamable. Premio $600.

Caballos	Peso	Jockey	1o	2o	3o
Marie Maxim	111	McDonald	$ 5.60	$ 3.80	$ 2.80
Hitzi McGee	107	J. Berry	———	7.80	5.00
Eve Fox	102	G. McCan	———	———	3.20

Tiempo: 1.11 4-5. Ganador yegua de 9 años, hija de Golden Maxim-Mary Reardon, propiedad de Sunflower Stable.

También corrieron: Spontaneous, Grim Ear, War Garden y Roberto C.

QUINTA CARRERA. Seis Furlones. Para ejemplares de 3 años y más.—Reclamable. Premio $700.

Caballos	Peso	Jockey	1o	2o	3o
Margaret Gatt	96	P. Cogan	$13.20	$ 7.00	$ 4.20
Decorative	109	I. Gordon	———	5.80	3.80
Galatia	107	H. Callahan	———	———	3.80

Tiempo: 1.16 1-5. Ganador potranca de 3 años, hija de Eliminator-Throne, propiedad de J. A. Parsons.

También corrieron: Air Castle, Lord Vargrave, Gonwithim y Needy.

SEXTA CARRERA. Milla y 70 Ys. Para ejemplares de 4 años y más. Reclamable. Premio $700.

Caballos	Peso	Jockey	1o	2o	3o
Salvage	107	C. Allen	$ 4.00	$ 2.60	$ 2.40
Grandson	107	D. Holbert	———	3.20	2.40
Caribe	102	G. McCann	———	———	2.80

Tiempo: 2.03. Ganador, jaca de 4 años, hija de Trap Rock - Salvation Nell, propiedad de W. C. Daly.

También corrieron: My Ladie, Danteiz, Brown Letty y Eternity

Frontón HABANA-MADRID

VIERNES 15 DE ENERO

A LAS 8 1|2 P. M.

Primer partido a 25 tantos

Elena y Paquita, blancos; Rosita y Elisa, azules

A sacar blancos del cuadro 10½; azules del 11

Primera quiniela

Mary; Elisa; Angelita; Paquita; Angela; Aurora

Segundo partido a 30 tantos

Angelita y Lolina, blancos; Eibarresa y Gloria, azules

A sacar blancos del cuadro 11; azules del 12 1|2

Segunda quiniela

Gloria; Lolina; Angeles; Eibarresa; M. Consuelo; Josefina

Tercer partido a 30 tantos

Angeles y M. Consuelo, blancos; Sagrario y Josefina, azules.

A sacar blancos del cuadro 12; azules del 11

FARBELLO RODRIGUEZ, EL CELEBRE LUCHADOR CUBANO DESEA TOMAR PARTE EN LA FIESTA DEL 24

OFRECE SUS SERVICIOS A LA CRUZ ROJA ESPAÑOLA CON TAL DE PODER CONTRIBUIR AL EXITO DE LA FIESTA

Farbello Rodríguez, el célebre luchador cubano, que está considerado como uno de los más aventajados discípulos que nos dejara en esta el Conde Koma, se ha acercado a nosotros para que ofrezcamos por este medio sus servicios a la Cruz Roja Española, a fin de poder tomar parte en la gran fiesta benéfica que se verificará el día 24, y en la que tomarán parte Andrés Castaño y el Español incógnito, los dos célebres luchadores hispanos.

Farbello, según nos dijo, está dispuesta a luchar con cualquier contrario que le fije la comisión que regula el beneficio, pues su deseo no es otro que contribuir con su óbolo al noble fin que se persigue.

El domicilio de Farbello es Villanueva 30, cosa que damos a conocer a la Comisión para si quieren utilizar sus servicios.

Frontón Habana-Madrid

CON OTRO LLENO, ENTUSIASTA Y ALEGRE SE CELEBRO EL GRAN PELOTEO DEL JUEVES EN EL HABANA-MADRID, PALACIO DE LA EMOCION

Por haberse encasquillado Mary y Petra, Paquita y Consuelín
Por haberse encarsquillado Mary y Petra, Paquita y Consuelín se llevan el segundo

HOY, TRES GRANDES PARTIDOS, EN LA FUNCION ELEGANTE DEL VIERNES

El fenomenal salió algo enano. — Lo ganaron Angelita y Lolina

Y a la hora de todas las noches brillantes y de todas las tardes clamorosas, comenzó el peloteo correspondiente, azarante y emocionante allá en el cuco Habana-Madrid. La pelota, blanca y cantante, no se rinde en su vaivén columpiante; las raquetistas no se rinden; no nos rendimos los fans, aunque cada uno de los partidos de todo un año culminen en el empate trágico.

El fragor de la pelota contra nosotros y nosotros contra la pelota, continúa siendo incesante.

—¿Quién vencerá?

—¡Chi lo sa!—que contestó un chino de la estirpe de Confuccio. Y venga el peloteo, ya que salen las señoritas del prólogo de 25 tantos; de blanco, Sagrario y Carmenchu, contra la sazules Marcelina y Angela. Estas bonitas prologuistas, que nos sorprenden en casi todos los prólogos, peloteando bien, nos sorprendieron ayer, peloteando una quincena tan brava y tan ruda como las que pelotean las fenómenos neurasténicas. Armaron sus escandalitos de aplausos, empatando en una, dos, tres, cuatro, cinco; ocho; diez; once; doce y catorce. No van más.

Después cuando menos lo esperábamos, las azules, con una paliza elegante, ganan el partido y dejan en 17 a Sagrario y a Carmenchu. Dos montones de cisco.

Y **naturacamente,** algo **ciscados,** aplaudimos a Mary y Elena, que se llevaron la primera quiniela. Pagaron a diez pesos. Cualesquiera bagatela.

Poco más tarde se disparaban peloteando las blancas Paquita y Consuelín, dos paquitas bonitas, que caben en una caja de fósforos de las chiquitas, contra las azules Mary y Petra. Miento. Como dispararse en verdad, no se dispararon más que Paquita y Consuelín, que se lo llevaron dándole bonito al raquet; porque tanto Mary como cuanto Petra, no sólo no se dispararon, sino que se encasquillaron y dieron pocas y las que dieron se fueron de azotea. Las dos, que estuvieron peores, quedaron en 17.

Lo mismo hubieran quedado bajo cero.

Afortunadamente, nos sacaron del marasmo Lolina y Josefina, que pagaron a treinta pesos.

¡Así pagan las fenómenos!

Y en el fenomenal del cierre, a las seis, se enfrentaron estas raquetas y estas chicas, que eran de las de extra y con contra. De blanco, Angelita y Lolina, y de azul, Elena y María Consuelo.

Y otra arrogante quincena más; la primera, que las cuatro señoritas de altura raquetística pelotearon en magnífico equilibrio; pero sin bordear lo formidable, ni menos lo fenomenal. Pasaron iguales por cinco, once, doce y el **salao** trece. Después **tan-tan** las azules, y **tan-tan** las blancas, y sin que floreciera el tantarantán, que es lo que nos emociona y nos exalta, las blancas sumaron los treinta del pan grande y las azules no pasan del 23.

Algo **sosó** en su final.

No olvidarse de que hoy es viernes y se pelotea en el Habana-Madrid la función más brillante de toda la semana.

DON FERNANDO.

INGRESAN EN LA FEDERACION CUBANA DEL SPORT LA UNIVERSIDAD, BELEN Y EL LUCKY TENNIS

El campeón de Novicios no comenzará hasta el 20 de Febrero, habiéndose acordado el cobro de la entrada a los juegos del mismo

Definitivamente fué acordado convocar en la tarde de antier al campeonato de tennis entre novicios de este año, tomándose este acuerdo, al reunirse los delegados de los clubs con la Comisión de Campeonatos de la Federación Amateurs Cubana de Lawn Tennis. Asistieron a la reunión los delegados del Loma, señor Raúl Chacón; del Lucky, señor Hanson; del Belén, señor Tellería, y del Ferroviario señor Enrique Fernández, faltando el delegado del Vedado Tennis Club.

El Lucky Tennis Club los Antiguos Alumnos de Belén y la Universidad de la Habana pidieron su inscripción en la Federación, a fin de poder competir en los torneos que esta institución convoque o supervise, y fueron aceptadas en principio, a fin de someterlas a lo estatuído en los Estatutos y Reglamento de la Federación.

Aun cuando la idea primitiva era convocar el campeonato de novicios con fecha de ayer, esta idea no prevaleció en la mayoría de los delegados, acordándose en definitiva hacer esa convocatoria con fecha veinte del corriente, lo que hace que el campeonato tenga que comenzar precisamente el día veinte de febrero.

No sabemos a ciencia cierta en qué se habrán basado para tomar este acuerdo pero, nos parece inútil prolongar el comienzo del Torneo, que ya de sí está bastante atrasado. Comenzando el torneo de juniors el día veinte, habrá que principiar lo más temprano.

También se acordó que la entrada a los juegos fuera este año pagada, costando el ticket por todo el campeonato la suma de un peso cincuenta centavos, para el de novicios no habiéndose aun fijado para el de seniors. De lo que se recaude habrá que abonar al Club que sirve de home club a la competencia un diez por ciento.

La pelota oficial para el torneo de juniors será la Wright and Ditson costando la inscripción en los singles un peso y en los doubles y mixtos dos pesos.

TOPICOS FUTBOLISTICOS

(A CARGO DE PETER)

Ya la Juventud Asturiana ha constituido su nueva Sección de Sport, y en ella figuran personas entusiastas por todo lo que sea deporte, y por este motivo es por lo que nos presumimos que triunfará.

El día 7 fué el día que el Comité Ejecutivo de dicha institución que preside nuestro amigo Lucio Fuentes, designó a los siguientes señores para que la constituyeran:

Presidente, Ramón Pernús; Vicepresidente, Antonio Alvarez; Secretario, Félix Suárez; Vocales: Fermín Fernández; Vicente Rodríguez; Pedro Roselló; Agustín Garmendia; Ramón Caso; Manuel Rodríguez Díaz; Manuel Gómez; Leandro Blanco; Ramón

EL RECITAL DE ESTA NOCHE

PORFIRIO BARBA-JACOB, "EL HOMBRE QUE PARECIA UN CABALLO"

Esta noche, a las nueve, se efectuará, en la sala del Conservatorio Falcón, el recital tantas veces anunciado y tantas diferido, del poeta colombiano Porfirio Barba-Jacob. Tomarán parte en el bello acto cultural, para darle variedad y realzarlo con todas las tonalidades de la inteligencia y el arte, el brillantísimo tribuno Rubén Martínez Villena (uno de los más sólidos prestigios de la juventud actual de Cuba), además de los maestros Amadeo Roldán y Adolfo Araco, quienes interpretarán al violín y al piano a Kreisler y a Dvorak; y, por último, la gentil María Alvarez de Burgos y el talentoso actor Juan Olavarrieta, que harán el diálogo "El último capítulo", obra de los hermanos Quintero.

En los círculos intelectuales hay verdadero interés por asistir a la fiesta de esta noche, porque Barba-Jacob se presenta al público habanero con una aureola que pocos poetas podrían conseguir en torno de su nombre. Se le considera, sin discusión, como uno de los maestros de la lírica hispanoamericana, y se reconoce ya que para buscarle par en la brillantísima falange de los apolonidas del continente habría que ascender hasta esas cumbres que se llaman José Asunción Silva, Rubén Darío, Guillermo Valencia, Amado Nervo o Leopoldo Lugones. Quiere decir, pues, que nos hallaremos ante un verdadero representativo de la capacidad artística del Nuevo Mundo.

Hay una circunstancia que hace aumentar el interés de los hombres de letras por oír a Barba-Jacob, y es que al recital de esta noche constituye, por así decirlo, la presentación del poeta por primera vez ante un público numeroso. Bien sabido es que Barba-Jacob conquistó hace tiempo—desde que se llamaba Ricardo Arenales,—una reputación envidiable, y aun más: que llegó a aureolarse con las luces equívocas de la leyenda. Ya hace diez años, él era, a través de la novela de Arévalo Martínez, cuyas páginas misteriosas atraviesa como protagonista, "El hombre que parecía un caballo". Sin embargo, el poeta esquivó con orgullosa humildad el contacto directo con el público, por lo menos como tal poeta. Ahora rompe voluntariamente la penumbra en que se escondía, y asume una nueva actitud—siempre cambiante—para mostrarnos su obra, que es obra en madurez, cargada de emoción y de pensamiento, enteramente personal, no semejante a ninguna otra, suya en él, rica de sutiles matices y de innumerables sugestiones.

Quienes han oído al poeta nos aseguran que, aparte la forma impecable de sus canciones, hay que tener en consideración que es él un magnífico recitador de su propio verso, al que hará preceder de una disertación que sea algo a manera de clave para interpretarlo, siguiéndolo con facilidad a través de las honduras y hasta la nieve de las cumbres a donde osa llegar su musa de vuelo solitario.

Seguros estamos de que en la sala del Conservatorio Falcón se dará cita esta noche la más selecto de la intelectualidad de nuestra metrópoli.

Francia teme a . . . .

(Viene de la primera página)

creación de un impuesto extraordinario.

Doumer dijo que sostendría su plan ante el Parlamento, a pesar de que la votación en el seno del Comité, fué de veinte y cinco contra uno, en su contra.

Después de la sesión del Comité, Briand conferenció largamente con Malvy y Lamoreux, que dirigen dicho Comité y se mostró ansioso de presentar el proyecto al Parlamento, a la mayor brevedad, si posible fuera en el día de mañana.

Se cree que ello significa la completa derrota de Doumer, por cuanto el Comité no ha hecho más que reflejar la opinión del Parlamento. Mucho más significativo es el hecho de la adopción del artículo de Blum, ya que éste es uno de los políticos a quienes sigue ciegamente la Cámara francesa.

A pesar de las declaraciones optimistas de Doumer de que el voto del Comité no significaba gran cosa, los mismos amigos de éste y de Briand creen que se avecina la crísis.

El hecho de que Briand haya dispuesto no obstante la opinión en contrario del Comité de Hacienda, que se lleve el artículo discutido al Parlamento, significa que el jefe del Gobierno está decidido a recurrir a medidas drásticas para solucionar la situación.

Briand ha manifestado que no renunciará a no ser que vea de un modo que no deje lugar a dudas, la imposibilidad total de gobernar, pero añade que en los actuales momentos ello significaría un desastre para la Francia.

Tratado Adicional . . .

(Viene de la primera página)

tiérrez, Consejero Técnico legal de la Secretaría.

Los señores doctor Carlos M. de Céspedes y el Embajador americano, Mayor General Enoch H. Crowder, firmaron el Tratado aumentando la lista de los delitos extraditables que constan en el de extradición firmado el 6 de abril de 1904. El presente tiene por objeto la mejor administración de justicia y la prevención de delitos en ambos países.

La ratificación del Tratado hará posible la extradición de personas acusadas de delitos de infracción de las leyes relativas al tráfico de productos narcóticos y en casos que comprendan la violación de las leyes de quiebras y de leyes de suspensión de pagos.

También se prevee a la extradición en casos que comprenden determinados delitos inmorales y en caso de infracción de las leyes de Aduanas, que sean constitutivas de delitos.

Se tiene entendido que el Tratado será de gran ayuda para hacer cumplir las leyes de ambos países.

DESCARRILAMIENTO DE UN TREN EXPRESO EN MEXICO

CIUDAD DE MEXICO, enero 14.—(A. P.)—Se han recibido en ésta despachos no oficiales diciendo que el expreso Ciudad de México-Laredo descarriló esta mañana cerca de Querétaro, quedando totalmente destruído.

El despacho no dice si ha habido víctimas.

Está Asegurado . . .

(Viene de la primera página)

de los mismos, que tendrán efecto el próximo día 17.

También se dió cuenta de haber sido regalado al Club por el rotario Michael Concistre, el dibujo para la lápida que se colocará en la Sala Finlay del Hospital de San to Tomás, Panamá, acordándose darle las gracias.

Seguidamente el Presidente, señor Shelton, concedió la palabra al doctor Félix Granados y éste hizo en términos encomiásticos la presentación del doctor Zaydín, que disertó acerca de las gestiones que realizó en España para la concertación del Tratado Comercial.

El doctor Zaydín hizo una detallada exposición de la cual tomamos la siguiente síntesis:

La prensa española toda acogió con simpatía desde un principio la idea del Tratado y se mostró muy verídica en sus informaciones y artículos sobre la materia

El doctor Zaydín celebró una entrevista con el Almirante Magaz, que a la sazón presidía el Gobierno español y el cual dijo al principio que estimaba difícil la concertación del Tratado, debido a la protección de que disfrutaba la industria azucarera nacional y al contrato con la Compañía Arrendataria de Tabaco. Entonces el doctor Zaydín le anunció que el Congreso de Cuba estaba dispuesto a dar una autorización al Presidente de la República para usar de los aranceles en la forma que tuviera por conveniente, y le indicó que para España resultaba más ventajoso el Tratado que para Cuba, por cuanto recibe anualmente de nosotros la suma de 300.000.000 de pesetas (por distintos conceptos, incluyendo el dinero que extraen del país los inmigrantes españoles) contra diez millones que vienen a Cuba.

El Almirante Magaz reconoció que a España no le convenía una guerra de tarifas con Cuba y dijo que no la deseaba tampoco, llegando entonces a afirmar que se haría el Tratado a base de concesiones a nuestro azúcar y nuestro tabaco; y que esperaba poder convencer por las buenas de esa necesidad a los intereses que se oponían a la concertación, pero que en caso contrario, el Gobierno impondría de todos modos el Tratado.

Obtuvo el doctor Zaydín autorización para comunicarlo así al Presidente de la República, y éste hubo de contestarle significando su complacencia por las categóricas manifestaciones del Almirante Magaz, en vista de las cuales inició la Cancillería cubana sus trabajos en la materia.

Según el doctor Zaydín el Almirante Magaz reconoció también que la industria azucarera española está en quiebra, y que resultaría una política equivocada y muy perjudicial para otras producciones e industrias de España, empeñarse en la protección de aquélla.

Después se refirió el doctor Zaydín a su visita al Rey Alfonso en Santander. Hizo un alto elogio del Monarca español y de la cordilísima y sencilla acogida que le dispensó en las tres horas que duró la entrevista, dos de las cuales fueron dedicadas al Tratado con Cuba. Tras afirmar que el Rey Alfonso le produjo la impresión de ser un verdadero estadista, hombre de gran talento y profundo conocedor de los problemas de España, aseguró que se mostró más categórico aún que el Almirante Magaz en cuanto a la absoluta necesidad del convenio comercial con Cuba.

Para demostrar después la quiebra de la industria azucarera española, citó el doctor Zaydín el caso de no poder aquella nación surtir de leche condensada, hecha en España, a su ejército en Marruecos, viéndose obligada a comprar grandes cantidades de ese artículo en Inglaterra, país que no produce azúcar, pero que a pesar de comprarla a otros, puede fabricar la leche condensada a más bajo precio que España, donde tan protegida está la industria azucarera

El Rey Alfonso contestó manifestando que conocía ese detalle y estimaba, como el Almirante Magaz, perjudicial a otras producciones e industrias españolas de grandes perspectivas el actual proteccionismo al azúcar. Agregó que en cuanto a ésta, él era accionista con pérdidas siempre; pero que aún cuando sus intereses personales sufrieran quebranto por el Tratado con Cuba, lo consideraría necesario por estimar que primero que ningún otro estaba el interés nacional.

Tales fueron, en síntesis muy breve, las manifestaciones del doctor Zaydín, de las cuales concluyó que el Tratado con España está asegurado.

Terminó leyendo una carta de un industrial de vinos, el cual le informa que los remolacheros y fabricantes de azúcar hacen campaña contra el convenio comercial, pero que otros intereses se mueven en sentido opuesto; y le pregunta si tendrían en Cuba fácil mercado los vinos que él fabrica.

Todo esto confirma—según dijo Zaydín—que la opinión público sigue con gran interés en España las gestiones encaminadas a la concertación del Tratado; y que es necesario que los comerciantes e industriales de Cuba hagan también una activa campaña en apoyo a las gestiones de la Cancillería.

Renuncia del Presidente . . .

(Viene de la primera página)

nos que los legalmente constituídos.

Por el momento, no se han dado órdenes algunas respecto a la posible intervención de las tropas norte-americanas en aquel país.

GUATEMALA Y EL SALVADOR NO RECONOCERAN A EMILIANO CHAMORRO

SAN SALVADOR, enero 14.—A. P.)—El Ministro de Relaciones Exteriores de Guatemala ha declarado que aquel gobierno no reconocerá al de Nicaragua, caso de que asuma la presidencia de dicha República el General Emiliano Chamorro, por renuncia del Presidente Solórzano.

El Ministro de Relaciones Exteriores del Salvador ha dirigido al de Nicaragua un despacho, haciendo idénticas manifestaciones.

CHAMORRO ACTUARA COMO PRIMER DESIGNADO PARA LA PRESIDENCIA

GUATEMALA, enero 14. (A. P.)—Emiliano Chamorro ha sido nombrado por el Congreso Nicaragüense como "primer designado" para la Presidencia de la República. Al aceptar el Congreso la dimisión de Solórzano, con arreglo a la constitución de Nicaragua, ocupa automáticamente la presidencia el primer designado en ausencia de un Vicepresidente.

El Vicepresidente Juan B. Sacasa tuvo que huir del país ante la ira de Chamorro y sus partidarios, refugiándose en Washington, donde protestó de lo sucedido ante el Secretario de Estado Kellog.

El Congreso repudió al señor Sacasa bajo la acusación de conspirar contra la paz y buen orden del país, lo destituyó del cargo que ocupaba y lo sentenció a dos años de destierro.

PIDESE LA CREACION DE UN NUEVO MINISTERIO PARA ALSACIA Y LORENA

PARIS, Enero 14. — (S. E.)—Un grupo de diputados y senadores democráticos de Alsacia han enviado una breve carta al Primer Ministro Briand pidiéndole audiencia con objeto de darle a conocer las crecientes dificultades con que tropieza la provincia y el malestar que ellas están creando.

El grupo insiste en que las resoluciones del Gobierno no se aplican rectamente en Alsacia debido a que las oficinas de la administración pública no cumplen con sus deberes.

Para impedir esto, el grupo en cuestión pide que se cree en el Gabinete el Ministerio de Alsacia Lorena, o que se designe alguna persona de categoría con facultades para que coordine las instrucciones "algunas veces contradictorias e incoherentes", dicen, de cuantos intervienen en la gobernación del distrito.

Los diputados y senadores que firman la carta alegan que el justificado malestar que el presente estado de cosas crea, se aprovecha en detrimento de Francia y de la Alsacia por los agentes alemanes y por aquellos que fomentan la idea de un estado autónomo y que recientemente han dado muestras de su actividad.

UN FONDO DE MAS DE DOS MILLONES PARA OBRAS SOCIALES Y SANITARIAS EN AMERICA LATINA

ATLANTIC CITY, enero 14.—(U. P.)— El doctor Samuel Guy Inman, secretario ejecutivo del Comité de cooperación con la América Latina, anunció hoy, en una reunión de dicho Comité, que el primero de marzo se dará comienzo a una campaña con objeto de levantar un fondo de pesos... 2.345.000 para fines educativos, sociales y sanitarios en la América del Sur.

—Se intenta—dijo Inman— cimentar las relaciones amigables entre los Estados Unidos y los países latinoamericanos. Hay un sentimiento de simpatía de parte de los países suramericanos hacia los Estados Unidos; pero dichas naciones siempre resienten nuestros contínuos atentados de explotación comercial. Nos piden que les demos, también, los beneficios de nuestra rica experiencia en educación, mejoramiento social, ética y cultura del espíritu."

Manifestó, también, el doctor que algunos preeminentes personajes católicos de la América del Sur han declarado su deseo de trabajar por el progreso de aquellas naciones. Y añadió que el fondo que va a levantarse se dedicará a la expansión y mejor equipo de las instituciones docentes.

FORMACION DE UN NUEVO GABINETE EN AUSTRIA

VIENA, enero 14. (U. P.)—El político austriaco Carl Ramek, que desde el año de 1924 es jefe del Gobierno, ha sido encargado por el Presidente Ranich para que forme nuevo gabinete, ya que los miembros del actual han presentado su renuncia.

La gestión del Gabinete saliente no ha sido muy hábil en lo que se refiere a levantar el crédito financiero del país. Una parte de la opinión pública considera con envidia la situación relativamente superior en que se encuentra Hungría, debida a la actuación del norteamericano Jeremías Smith como comisionado de la Liga de las Naciones en la reorganización de la hacienda pública húngara, en tanto que el comisionado del mismo organismo en Viena, el Dr. Zimmermann, suizo, no ha logrado, a pesar de su buen deseo, restablecer la normalidad ni siquiera de un modo aproximado.

MOVIMIENTO MARITIMO

NUEVA YORK, Enero 14.—Salieron el Dialano, para Tarafa; el Panuco, para la Habana; el Dago, para Santago; el Cananova, para la Habana.

BOSTON, Enero 14.—Llegó el Krosfond, de Santiago.

FILADELFIA, Enero 14.—Salieron el Delecto, para Tarafa; el Steinstad, para Cienfuegos; el Vega, para Santiago.

SAVANNAH, Enero 14.—Llegó el Rowanpark, de Guantánamo.

NUEVA ORLEANS, Enero 14.—Llegó el Munamar, de la Habana. Salió el Steel Exporter, para la Habana.

Afectuoso Recibimiento . . .

(Viene de la primera página)

zalizados y reparados por una cuadrilla del Departamento de Telégrafos.

—El joven de 17 años Ramón Guerra Campos sufrió lesiones graves al espantarse la bestia que montaba y caer debajo de ésta; fué asistido en la casa de socorros, siendo calificado de grave su estado.

—Esta tarde tomó posesión de la cátedra de inglés de la Escuela Normal, cargo para el que ha sido nombrado interinamente por el Secretario de Instrucción Pública, el doctor Ernesto Arango Montejo, al que felicitamos.

—El Rotary Club, en la sesión de hoy, acordó gestionar cerca de la representación camagüeyana en el Congreso, la aprobación del proyecto de ley del doctor Varona Suárez creando seis Escuelas de Artes y Oficios en la República. También acordóse en firme celebrar cuatro días de Carnaval como parte de las fiestas que habrán de celebrarse con motivo de la próxima Convención del Distrito, que tendrá efecto los días 14, 15 y 16 del entrante mes.

Herrera.

EN SAN ANTONIO DE LOS BAÑOS EXISTE GRAN ENTUSIASMO PARA PRESENCIAR EL ENCUENTRO DE LOS CLUBE FORTUNA Y ARIGUANABO

(Por Telégrafo.)

San Antonio de los Baños, enero 14.— DIARIO DE LA MARINA, Habana.— Los clubs Fortuna y Ariguanabo se enfrentarán el domingo 17, en el Parque Ariguanabo. Reina gran entusiasmo entre los fanáticos para presenciar este encuentro.

El domingo 24 jugarán Universidad y Ariguanabo.

Ariguanabo.

LA INAUGURACION DE LA ESCUELA "EMILIO BACARDI"

(Por Telégrafo.)

Santiago de Cuba, enero 14.—DIARIO DE LA MARINA, Habana.—El viernes próximo será inaugurada la escuela "Emilio Bacardí", bajo la dirección de la competente profesora señora Amelia Casado, estando el discurso de apertura a cargo del periodista señor Carlos Forment.

—Esta noche envenenóse casualmente el señor Ricardo Ferrer Vaillant, hallándose grave en el Hospital de Emergencias.

Corresponsal.

HA TOMADO POSESION EL JUEZ MUNICIPAL DR. EMILIO LEMUS

(Por Telégrafo.)

Antilla, enero 14.— DIARIO DE LA MARINA, Habana.— Hoy tomó posesión en propiedad del Juzgado Municipal de esta villa, el doctor Emilio Lemus Medina, después de brillantes oposiciones.

Goza el doctor Lemus en Antilla, de grandes simpatías; y su nombramiento ha sido recibido con general beneplácito, pues este joven abogado se hizo él solo con una perseverancia digna del mayor encomio, por lo cual su triunfo merece todas las alabanzas.

Corresponsal.

MOORE SE HA ERIGIDO EN PROPAGANDISTA DE ESPAÑA EN LOS ESTADOS UNIDOS

NUEVA YORK, enero 14.—(A. P.)—En un banquete dado esta noche por la Cámara Española de Comercio de los Estados Unidos, en honor del ex-embajador Alexander P. Moore, las personalidades que hicieron uso de la palabra fueron unánmes en asegurar que el homenajeado se ha convertido en propagandista de España en los Estados Unidos y en un factor más influyente que nunca en favor de la paz y buena inteligencia de ambos países.

Mr. Moore elogió al pueblo español y a sus gobernantes, diciendo que aquella nación "ha sido la menos comprendida y la más calumniada de todas". Mr. Moore habló del Rey Alfonso XIII calificándolo del "Teodoro Roosevelt de España" y "uno de los gobernantes más brillantes del mundo".

Del General Primo de Rivera dijo que es "el estratega más grande de Europa", que pasará a la historia como "un patriota y dictador prodigioso que lleva en el alma los intereses de su pueblo".

Haciendo el panegírico de Mr. Moore, el cónsul general de España, señor Berea, dijo que "habiendo representado tan brillantemente a los Estados Unidos en España, es manifiesta su simpatía por los más elevados ideales de España ahora que ha terminado su misión".

TRATASE DE ORGANIZAR EN GINEBRA UN CONGRESO DE PRENSA MUNDIAL

GINEBRA, enero 14. A.P. La Sociedad de Ciudadanos de Ginebra ha circulado invitaciones para la celebración del Congreso Mundial de Prensa, señalado para el mes de septiembre en esta ciudad.

La Liga de las Naciones ha prometido su más decidida cooperación.

MUSSSOLINI CONTRAE MATRIMONIO RELIGIOSO CON LA QUE LEGALMENTE ERA YA SU ESPOSA

LONDRES, enero 14. (A.P.) Un despacho fecha en Chiasso, Suiza, y recibido por el Daily Herald ,periódico laborista, dice que el Presidente del Consejo de Ministros italiano Benito Mussolini han contraido matrimonio religioso con su esposa Rachele Guidi, en Milán, horas antes de salir de dicha ciudad el 29 de diciembre.

Agrega ese despacho que la ceremonia tuvo lugar en la morada de Benito Mussolini, habiendo concedido el Vaticano licencia del caso en atención al deseo de Mussolini de mantener en secreto su matrimonio. Hasta entonces Mussolini y su esposa estaban unidos en matrimonio civil.

TITULOS EXPEDIDOS

CERTIFICACION EXPEDIDA

Se ha expedido certificación del título de propiedad de marca de hierro para señalar ganado que se otorgó al señor Víctor Cuadrado Cuadrado.

DECLARACIONES DEL GRAN PINTOR ESPAÑOL LOPEZ MEZQUITA AL LLEGAR A NUEVA YORK

NUEVA YORK, enero 14.—(U. P.)— "La ciudad de Nueva York presenta uno de los espectáculos más fantásticos que he presenciado,"—nos dijo el pintor español López Mezquita al desembarcar del vapor "París", en su primera visita a esta ciudad, donde se ha organizado una exposición de sus cuadros.

—Tanto el rey y la reina, como todos los españoles, lamentamos la partida del ex embajador Moore, porque éste desempeñaba a conciencia su cargo, contribuyendo a estrechar los lazos entre España y los Estados Unidos.

Encomió la personalidad del rey Alfonso, al que caracterizó de "fascinador". Dijo que había tenido ocasión de tratarlo cuando lo retrató en su estudio.

EL NUMERO TRECE PRUEBA SU FATALIDAD EN CUATRO AUDACES BANDIDOS

FLINT, Mich., enero 13.—AP.—Si unos audaces bandidos de Toledo, Ohio, hubiesen sido supersticiosos, no hubiesen intentado siquiera "operar" a las dos y trece de la tarce del tres de enero. Riéndose del maléfico influjo del desdichado trece, cuatro malhechores penetraron en el Banco de Hadley (cuyo capital autorizado es de $4,000) situado en Hadley, pueblecito de 300 habitantes cercano a ésta, y cuando se disponían a salir en compañía de varios sacos pletóricos de oro y billetes fueron saludados con una granizada de balas.

Tres de los bandidos cayeron heridos sobre la nieve soltando su botín. El cuarto logró llegar al automóvil que los esperaba: pero no hizo más que salir de Hadley cayó en manos de la policía de Flint.

SEXTON ES REELEGIDO COMO PRESIDENTE DE LA ASOCIACION NACIONAL DE BEISBOL PROFESIONAL

AVALON, Isla de Santa Catalina, Cal., enero 13.—AP.—Mike H. Sexton ha sido reelegido presidente de la Asociación Nacional de Ligas de Base ball profesional en la convención anual celebrada hoy en esta. También fué reelecto como vicepresidente el Presidente de la Asociación de la Liga del Sur John D. Martin.

CRONICA DE LA SERIE SOBRE BEISBOL

BOSTON, enero 13.—AP.—Alentados por el impulso con que acabaron la temporada pasada, los Bravos de Boston esperan confiadamente alcanzar en 1926 los honores de la primera división.

El día 21 de febrero aproximadamente emigrará hacia el Sur la guardia avanzada de los Bravos, con órdenes de presentarse en St. Petersburg, Fla. Son sesenta poco más o menos los hombres que se pondrán a trabajar en la Florida antes de que empiece la temporada.

Entre las huestes que emprenderán viaje bajo la mirada de aguila del manager Dave Bancroft y el mando del capitán Dick Rudolph hay abundancia de reclutas y material nuevo. El club compró a Jimmy Johnston, veterano infielder del Brooklyn, a base de efectivo, y se deshizo del catcher Mickey O'Neill en compañía del outfielder Gus Felix a cambio de Eddie Brown, outfielder y Jimmy Taylor, receptor, de los Dodgers.

Otra adquisición importante es Harry Riconda, tercer basista, traído del Portland de la Liga del Pacífico. Riconda jugó con el Springfield y el New Haven en la Liga del Este, siendo puesto a prueba hace varios años en las filas de los Athlecitos. Duffy Lewis, viejo cutfielder de los Red Sox dice que Riconda merece los honores de las Ligas Mayores.

Con las fuerzas lanzadoras del Boston irán un cubano y un indio. Archie Kelsey, pitcher zurdo indio que jugó el año pasado en el team Waterloo de la liga del Valle de Mississippi y el habanero Oscar Estrada que la pasada temporada pitcheó por el club Tampa, de la Liga de la Florida, concurrirán al campo de trinning, siendo otro candidato Eddie Vanbrunt, gigantesco pitcher del Dover de Delaware.

Entre los infielders que quieren coger "pega oficial" estarán Horace Kibbe, que fué del Worvester; Eddie Taylor, short stop del Albany la temporada pasada y Herb Thomas, del Worcester que fué también.

El club espera una gran temporada con pitchers tan hechos y astutos como Johny Cooney y Larry Benton, a quienes secundarán Kyle Graham, Joe Genewich, Rossey Ryan, Bob Smith, Estrada, Kelsey y Vanbrunt. El veterano Frank Gibson compartirá la recepción de bultos postales con Taylor.

Dick Burrus está seguro en primera y es mucho lo que se espera de Walter Gautreaux en segunda. Este último está considerado como una de las mejores adquisiciones de 1925. Bancroft ocupará su acostumbrada posición en el short y Johnson se lucirá en tercera. Entre las reservas del infield están Andy High, Ernie Padgett, Riconda, Taylor y Thomas.

Habrá grandes discusiones por los cargos del outfield, a los cuales son candidatos Frank Wilson, ex-estrella colegial de Boston, Jimmy Welsh, Ernie Neis, Les Mann, Frank Hogan, Brown y Dave Barron.

Hogan viene de la High School de Somerville, Mass., y Barron de Charlotte, N. C.

ITALIA LOGRA VENCER LA RESISTENCIA DE LOS INDIGENAS SOMALIS

ROMA, enero 14. A.P. El Gobierno anuncia que ha logrado vencer decisivamente la resistencia de los indígenas de la parte Septentrional de la Somalilandia, mediante las operaciones militares que allí viene desarrollando para establecer el protectorado italiano. En la nota facilitada se asegura que quedará pronto establecido el dominio militar y civil de aquella región.

DE PUNTA MAISI AL CABO DE SAN ANTONIO EN . . .

(Viene de la primera página)

J. A. Miller y Heber D. Curtis, y otra de la Universidad de Harvard, mandada por el profesor Stetson en colaboración con el doctor W. Coblenz, del United States Bureau of Standards, se situaron en Benkoelen.

También eligieron Benkoelen como teatro de sus observaciones una expedición germano-holandesa, a cuya cabeza estaba el célebre profesor Voute, director del Observatorio Bosscha, recientemente levantado en Lembang, Java; la que dirigen los profesores Stratton y Aston, de Cambridge, y Davidson, del Observatorio de Greenwich, mandada por la Real Sociedad de Londres; la del profesor Merfield, de Melbourne, Australia; y finalmente, una expedición enviada por Rumania. En Somalilandia, acampó la expedición italiana que manda el profesor Horn d'Arturo. Y en Borneo y en Mindanao, un competentísimo grupo de misioneros jesuitas españoles, cuya modestia hace que no podamos dar sus nombres, pero de cuya sabiduría y competencia en la ciencia astronómica y de la abnegación con que dedican sus vidas a estos estudios en climas insanos y por tiempo indefinido, hablan los trabajos que hacen constantemente en la Isla de Mindanao y en el Sur del Archipiélago Filipino, contribuyendo con su labor valiosísimamente al conocimiento humano y a que el nombre de España se pronuncie con respeto y con admiración siempre que de la ciencia astronómica y de estudios meteorológicos se habla y se discute.

Entre los muchos problemas que ha de resolver este eclipse, figuran principalmente los que conciernen al estudio de la misteriosa corona y a la atmósfera del sol. Para el estudio de la corona, el eclipse ha ofrecido brillantísimos datos, por medio de manchas en el sol, extraordinariamente grandes y en abundancia poco común, que han "atacado" los astrónomos con toda suerte de telescopios modernos, especialmente el que llevaba la expedición americana Swanthorne-Allegheny, la cual se valió de uno consistente en una lente de nueve pulgadas de diámetro y de sesenta y dos pies de longitud focal, montado en una torre, construida al efecto, de cincuenta pies de altura. Esta expedición tomó diez fotografías que presentan la imagen del sol a más de siete pulgadas de diámetro y que forman material inestimable para estudiar la estructura y el movimiento de la corona, que aun no saben los astrónomos en lo que ciertamente consiste, no obstante haberla observado más de cien veces, la primera allá en los tiempos remotos en que apenas llevaba cien años de vida la Era Cristiana.

Por lo que hace a la atmósfera del sol, tampoco se han descuidado los astrónomos en hacer observaciones espectrocópicas en el eclipse de ayer. Tomaron muchas fotografías por modos automáticos, a fin de no perder una sola fracción de segundo de tiempo en manipular los aparatos. Se comprenden la ansiedad y el esfuerzo de los sabios. En la atmósfera del sol, o cromosfera más propiamente llamada, preséntase un cuerpo gaseoso que da luz y aparece agudamente dibujado en forma de disco, al que se ha denominado fotoesfera, y que está muy estrechamente rodeado por un finísimo velo de gases, o sea la atmósfera interior. Más separada hállase la atmósfera exterior, y luego la corona. La cromosfera es tan tenue que cuando la luna, durante un eclipse total de sol, cubre el disco por completo, apenas deja correr tres segundos sin ocultar también la citada cromosfera. En esos momentos, la referida atmósfera interior del sol ofrece un espectro, llamado "relámpago" porque sólo dura un instante, del cual se han tomado en este eclipse fotografías que quizás respondan a la pregunta, hasta ahora sin contestar, de cómo y por qué se dan esos "relámpagos".

También se han hecho observaciones de los planetas que han aparecido en el obscuro cielo durante el eclipse, brillante en toda su intensidad, aprovechándose para ello de la ausencia de Febo. Júpiter era la más cercana al sol de estas configuraciones planetarias: hallábase nueve grados al Este. Mercurio se presentó veinte grados al Oeste, Venus más de treinta grados al Este, mientras que Saturno y Marte prefirieron quedarse muy lejos hacia el Oeste, el Oeste.

Es muy pronto aun, apenas han pasado horas del eclipse, para conocer en toda su extensión las observaciones hechas y las deducciones que pueden ofrecer. No obstante, a juzgar por los datos que ya proporcionan los trabajos realizados, puede asegurarse que nunca se ha estudiado un fenómeno solar con tanto cuidado y tamaña atención y que jamás han tenido los sabios a su servicio mayor número de elementos. Seguramente, por tanto, los resultados han de ser sorprendentes.

LONJA DEL COMERCIO DE LA HABANA

COTIZACION OFICIAL, PARA VENTAS AL POR MAYOR Y AL CONTADO, DE AYER, 14 DE ENERO

ACEITE:	
Oliva latas 23 libras qq	18.50
Semilla de algodón, caja de 15.00 a	16.00
AFRECHO:	
Fino harinoso, qq. de 2.60 a	3.25
AJOS:	
Capadres morados	0.55
Capadres bañolas de 0.55 a	0.80
Primera 45 mincuerna	0.35
Murcianos	—
ARROZ:	
Canilla viejo quintal	7.00
Saigon largo número 1 qq	4.60
Semilla S. Q. quintal	4.60
Siam Garden núm. 1 qq	4.90
Siam Garden extra 5 por 100 quintal	6.00
Siam Garden extra 10 por 100 quintal	5.75
Siam brilloso qq. de 5.75 a	7.50
Valencia legítimo qq	5.75
Italiano tpo Valencia qq	—
Americano partido qq	—
AVENA:	
Blanca quintal	2.50
AZUCAR:	
Refino la. quintal	3.50
Refino la. Hershey qq	—
Turbinado Providencia qq	3.00
Turbinado corriente qq	—
Cent. Providencia qq	2.25
Cent. corriente qq	2.25
BACALAO:	
BONITO Y ATUN:	
Noruega caja	12.50
Escocia caja	—
Aleta negra caja	11.50
Alaska caja	—
Caja de 16.00 a	22.00
CAFE:	
Puerto Rico qq. de 37 a	44.00
País quintal de 26.00 a	30.00
Centro América qq	—
Brasil quintal	37.00
CALAMARES:	
Caja de 8.50 a	15.00
CEBOLLAS:	
Medios huacales	2.50
En huacales gallegas	—
En 1|2 huacales idem	—
En sacos americanas	5.00
Del país 1|2 huacales	2.25
Egipcias saco	—
Australia	—
Semilla	—
Murcianas quintal	4.00
Isleñas huacales semilla	—
Italianas saco	—
Valencianas	4.00
En sacos A. Broun	—
CHICHAROS:	
Quintal	5.50
FIDEOS:	
País quintal	8.75
FRIJOLES:	
Negros país quintal	12.00
Negros arribeños qq	—
Negros orilla qq	—
Colorados largos americanos, quintal	12.50
Colorados chicos quintal	7.50
Rayados largos qq	6.50
Rosados California qs	7.75
Carita quintal de 7.00 a	11.00
Blancos medianos quintal de 4.50 a	5.75
Blancos marrows europeos, de 7.50 a	8.50
Blancos marrows Cnns	—
Negros americanos	—
GARBANZOS:	
Gordos sin cribar quintal	10.50
HARINA:	
De trigo, según marca, saco, de 8.75 a	12.00
De maíz país qq	3.25
HENO:	
Americano quintal	2.50
JAMON:	
Paleta qq. de 23.00 a	26.00
Pierna quintal de 33.50 a	41.00
MANTECA:	
Primera refinada en tercerolas quintal	20.62½
Menos refinada quintal	20.37½
Compuesta quintal	16.25
MANTEQUILLA:	
Danesa, latas de media libra, quintal	73.00
Asturiana, latas de 4 libras, quintal de 38.00 a	58.00
MAIZ:	
Argentino colorado qq	2.50
De los Estados Unidos qq	2.40
Dominicano	—
Del país quintal	—
PAPAS:	
En barriles Virginia	9.50
En sacos americanas	10.00
En sacos del país	7.00
En tercerolas Canadá	10.00
Semilla Bliss	—
Tercerolas Halifax	—
Príncipe Eduardo saco de 180 libras	—
Príncipe Eduardo saco de 90 libras	5.00
Semilla blanca	—
Isleñas	8.00
PIMIENTOS:	
Españoles 1|4 caja	8.00
QUESO:	
Patagrás, crema entera, quintal, de 35.00 a	38.00
Media crema quintal	25.00
SAL:	
Molida saco	2.00
Espuma saco de 1.35 a	1.75
SARDINAS:	
Espadín Club 30 m|m caja	7.50
Espadín planas 18 m|m caja	—
Chicharros	—
TASAJO:	
Surtido quintal	14.50
Pierna quintal	18.00
TOCINO:	
Quintal	22.00
TOMATES:	
Españoles natural 1|4 caja de 5.00 a	5.50
Natural americano un kilo	3.75
Puré en 1|4 caja de 5.00 a	5.25
Puré en 1|8 caja	3.75
Puré natural español un kilo	4.25

CIFRA LA LIGA SUS ESPERANZAS EN EL HECHO DE QUE RUSIA NO HAYA RECHAZADO LA INVITACION

GINEBRA, enero 14.—(A. P.)—Las autoridades de la Liga de Naciones consideran como síntoma muy halagüeño el hecho de que Rusia, aunque no la ha aceptado, no haya rechazado todavía la invitación que se le dirigió para tomar parte en las labores de la Comisión preparatoria de la conferencia del desarme. Mientras tanto, la prensa suiza sigue publicando artículos referentes a las relaciones de la Confederación Helvética con los soviets, rotas a consecuencia de la absolución por Suiza de Maurice Conradi, ingeniero acusado de haber dado muerte en 1923 al emisario ruso Vorovsky.

Toma cada vez más cuerpo la impresión de que se están haciendo grandes esfuerzos por poner de acuerdo a los Gobiernos de Berna y Moscú. Si ésto se logra, Rusia no podrá hallar más excusas para no cooperar en la labor de desarme que Europa pretende llevar a cabo.

EN LA ACADEMIA ITALIANA ENTRARON MUJERES

ROMA, enero 14. (U. P.)—La prensa fascista, al referirse al proyecto de Mussolini de la creación de una academia de inmortales, habla de la posibilidad de que, en dicho organismo, ingresen las mujeres que lo merezcan.

Si este plan materializa, se tiene entendido que la poetisa Ada Negri y la novelista Gracia Deledda tendrán un asiento entre los demás académicos.

FALLECIMIENTO DE UN PINTOR FRANCES, MIEMBRO DE LA ACADEMIA

PARIS, enero 14. (A. P.)—Ha fallecido hoy el pintor francés René Boylesve, perteneciente a la Academia Francesa. Entre sus obras más conocidas están "Mon Amour", "La Jeune Fille bien elevée" y "Nymphes dansant avec Satyres".

CAUSA DOS MILLONES DE DOLARES DE PERD

ANUNCIOS CLASIFICADOS

ULTIMA HORA

ALQUILERES

CASAS Y PISOS

HABANA

PEÑALVER 116 ENTRE SUBIRANA Y ARBOL SECO

Cómodos bajos con sala, dos grandes cuartos, baño completo y cocina. La llave en la misma. Precio $45.

SUBIRANA Y PEÑALVER

Altos de la esquina con sala, comedor, tres cuartos, baño completo intercalado, calentador, cuarto de criados, servicios y cocina. La llave en el puesto de frutas. Precio $70. Hay un bajo con igual comodidad en $60
805.—16 En.

AVISO. SE ALQUILAN LOS ALTOS del café San Rafael y Aguila, frente al Fin de Siglo, con 11 departamentos para comisionistas o profesionales o todo fruto. Informes en el café.
U. H. 2177.—16 En.

SE ALQUILAN LOS ALTOS DE MOderna construcción, techos decorados, en Hospital entre Jesús Peregrino y Locito, compuestos de sala, saleta, recibidor, tres cuartos, baño intercalado, comedor al fondo, hall, cuarto de criados, cocina y servicios. Informan en Hospital 1. Bajos 2367 21 en.

SE ALQUILAN MODERNOS Y VENtilados altos de esquina, segundo piso Florida 10 compuestos de sala, comedor, tres habitaciones y baño intercalado. Informan en la bodega.
2489—18 en.

SE CEDE UN LOCAL EN LA CALzada de Monte, entre Marte y Belona y Aguila, propio para cualquier giro. Se da $4.500 en primera hipoteca Iglesias y Fernández. Monte 10. Hotel, de 1 a 5. 2506—19 en

SE ALQUILAN LOS ALTOS DE LA casa Santa Clara 29, compuestos de sala, saleta, 3 habitaciones y servicio completo, cocina de gas. Informa el Sr. Lazcano. Banco Nacional, apartamento 306. Tel. A-1051 o F-5394
2378—22 en

INDUSTRIA 53 ENTRE COLON Y Trocadero. Buenas casas nuevas, próximas a Malecón y Prado, tranvías en cada esquina, de sala, saleta, 4 cuartos con lavabos, comedor al fondo, baño completo, cocina de gas y calentador, cuarto criados con lavabo y servicio. $115. Informan en la misma de 7 a 12 y de 1 a 5.
2482—18 en.

SE ALQUILA POR $75

al mes moderna casa Aguila 19 entre Trocadero y Colón con sala, saleta, 3 habitaciones, comedor, baño completo, cocina gas Informes: Tel. F-1577
2339—23 en

ESPLENDIDO LOCAL

Se alquila la planta baja del nuevo edificio de San Miguel e Industria Mide 324 metros cuadrados, sin columnas en el centro. Informan San Rafael 2 de 8 a 12 y de 2 a 6.
2439—20 en.

Amargura 88, alquilo el principal, sala comedor, cuatro habitaciones y baño, modernos, con cielo raso, gas electricidad y agua en cada habitación. La llave en los altos.
2531-19 en.

LOCAL PARA COMERCIO, CUBA ESQ. A SOL

Se alquila un local con unos 500 metros cuadrados de superficie, con uno de sus frente a la plazoleta de Santa Clara. Informan en los altos del mismo. Srta. A. Saavedra. Teléfono A-4005. 2462—18 en

SE ALQUILA EN $60 LA MODERNA casa Fernandina 66 a una cuadra de Monte. Sala, saleta, tres habitaciones patio y traspatio. La llave al lado Informan San Joaquín 46.
2535-18 en.

ALQUILO POR CONTRATO UNA CAsa de diez a treinta habitaciones, no importa su estado, hago por mi cuenta reedificación si es necesaria, a base de contrato y adelanto dinero que se pida. Informan Teléfono M-7482.
2529-18 en.

SE ALQUILA PARA ALMACEN, CAfé o cualquier industria, hermoso local. Cuba 33, Plazoleta Santa Clara Informes en la misma. 2525-18 en
RAU. .APJ shrdl sh h shrdluuu
DESEA COLOCARSE UN COCINERO repostero. Teléfono A-4205.
2524-18 en.

SE ALQUILA EL ALTO DE PLACIdo 16, antes Berreza, con sala, comedor, 7 habitaciones, doble cuarto para criados, cocina y dobles servicios sanitarios. Informes y la llave en la Joyería de la esquina de Obrapía
2549-19 en

EN REINA 55, PRIMER PISO, A UNA cuadra de Galiano, se alquila una hermosa y espléndida sala, con vista a la calle propia para un doctor u oficinas. También tiene una saleta al lado si se quiere, casa nueva.
2554-19 en

VEDADO

SE ALQUILA ACERA DE LA SOMBRA 4 ENTRE 15 Y 17

Casa de 6 cuartos, 2 baños, servicio completo, no garage Informes y llaves Paseo 35 entre 15 y 17.
U. H. 2240—17 en.

PARA ESTABLECIMIENTO

Se alquila en lo mejor del Vedado, Calzada esquina a B., un gran local informan en el mismo.
U H 2230—19 en.

SE ALQUILA EN "LAS ALTURAS DEL VEDADO"

Calle 27 y 30 (Reparto Kohly) un hermoso chalet que consta de jardín, portal, sala, comedor, hall, tres habitaciones con baño intercalado y cocina, cuarto y servicio de criados. Con garage y cuarto para chauffeur. Informarán al teléfono 1-5789.
U. H. 1793.—17 en.

VEDADO SE ALQUILA PARA PERsona de gusto la nueva casa de la calle 19 entre 2 y 4. informan en los bajos 2493—19 en.

VEDADO. BARATISIMO ALQUILO chalet dos plantas $90 D 205 entre 23 y 21, cuatro cuartos, baño, agua abundante, fabricación moderna, nampostería. informan I-1203.
2505—18 en

SE ALQUILA LA CASA CALZADA esquina a B. Sala, comedor, 5 cuartos cuarto de criados, dos servicios sanitarios, cocina, patio interior, garage, dos portales y jardín. Informan en O'Reilly 8 departamento 312. Teléfono A-1816 2419—18 en

SE ALQUILA POR $175

al mes la amplia y moderna casa Avenida Wilson 88, altos, casi esquina a Paseo con sala, saleta, 10 habitaciones, baño intercalado, amplio comedor cocina gas, terraza a la calle y azotea y galería interiores, cuarto y baño de criados. En la misma se venden todos los muebles y se dan informes. Teléfono F-1577. 2388—25 en

VEDADO SE ALQUILAN LOS ALtos con sala, recibidor, 6 cuartos, hall, comedor, cocina gas, carbón, servicio y cuarto criados. F-177 entre 17 y 19 en la bodega esquina a 19 informan.
2555-18 en.

ALQUILERES DE CASAS

CASA POR APARTAMENTOS

21 No. 352 esquina a Paseo, Vedado. Apartamentos de dos espléndidas habitaciones, cuarto de baño y cocina. Precio: $35.
U H 2324—13 fb.

JESUS DEL MONTE, VIBORA Y LUYANO

JESUS DEL MONTE

Se alquilan muy cómodos altos en Santos Suárez 3 1-2 casi esquina a la Calzada, con sala, comedor, 4 cuartos baño, cuarto de criados, servicio y cocina. La llave en el No. 1. Precio $60.00.
805.—16 En.

SE ALQUILA UN HERMOSO CHAlet Villa "Tibidabo". Se alquila este hermoso chalet compuesto de una gran sala, saleta, seis amplios y ventilados cuartos servicio completo sanitario intercalado, comedor, cocina, cuartos para criados, un gran portal, jardín y garage. Este chalet está situado en lo más alto y fresco de la Víbora, con vista hacia la Habana, Loma del Mazo. Para informes, teléfonos A-3856 y F-4173.
C R ind. 16 jl.

SE ALQUILA UNA CASA EN LA LOma de Chaple. Tiene garage, jardín, portal, sala, hall, tres hermosas habitaciones, baño de lujo intercalado, comedor, pantry, y cocina, cuartos y servicios de criados. Hay agua abundante. Informan en el Tel. A-0513
U H 1424—17 en

CALZADA DE JESUS DEL MONTE No. 463, hermosa casa, a una cuadra del Reparto Chaple esquina a Altarribe, frescos altos para numerosa familia, recibidor, sala, 7 habitaciones y dos baños completos intercalados comedor al fondo, pantry, cocina, y cuarto y servicio criados. Garage con cuarto chauffeur y servicio $150. En la misma informan de 10 a 6.
2483—18 en.

EN EL PARQUE DE LA LOMA DEL Mazo No. 6 se alquila una casa con 5 habitaciones, dos terrazas, jardín, garage y dos cuartos de criados, cerca de los Colegios de los Hermanos Maristas y Nuestra Señora de Lourdes. Teléfono I-1701. I-1144.
2479—17 en.

Víbora, Avenida de Acosta y Primera, bajos, se alquila espléndida y ventilada casa con tres cuartos, sala y saleta La llave en Jesús del Monte No. 661, bodega. Informes: Alonso y Ca. Inquisidor 10. Teléfono M-5111 2448-23 en.

SE ALQUILAN DOS MODERNOS AltOs para personas de gusto, tienen sala, comedor y tres cuartos con sus buenos baños, nunca falta el agua hay grandes tanques, situados en lo más alto y fresco del Reparto de Santos Suárez, calle de Luis Estévez esquina a Golcuría, hermosa vista, véanlas y se convencerán, modernas, con cielo raso y mamparas. La llave en los bajos, bodega. Informes en el Teléfono A-1090 y A-3994. Gómez.
2517-25 en.

SE ALQUILA BONITO CHALET EN la Víbora, calle Carlos Manuel entre Laguerueta y Gertrudis, al lado del Parque Emilia Córdova y Loma Tennis Club. Jardín, portal, sala, comedor, tres cuartos, baño intercalado, servicio criado, cocina, patio y garage Informa: Sr. Olivares. Tel. F-5013
2512-18 en.

MODERNA Y ELEGANTE CASA ALquilo en Tamarindo 20, altos, media cuadra de la calzada de Jesús del Monte, recibidor, sala, saleta, cuatro habitaciones, baño intercalado y demás servicios, llaves en la bodega de los bajos. A-9607, detalles.
2537-18 en

SANTOS SUAREZ, SE ALQUILA LA casa Flores 80 con portal, sala, comedor, dos cuartos grandes, baño y cocina, patio. La llave en la bodega Informan Tel. A-2683. 2564-21 en.

SE ALQUILA UNA CASA ACABADA de construir con jardín, portal, sala, comedor, dos cuartos General Lee 22 entre Durege y Serrano, Santos Suárez.
2563-18 en

SE ALQUILA

los frescos altos de Francisco V. Aguilera 149, sala, saleta y cuatro cuartos servicio sanitario completo y servicio de criados. La llave en los bajos Informan Habana 48, altos. Precio $70
2547-19 en

GUANABACOA, PEGLA Y CASA BLANCA

APROPOSITO PARA INDUSTRIA

Chalet dos plantas, madera, con unos 6 000 metros terreno y árboles frutales, magnífica y abundante agua, instalaciones sanitarias y eléctricas, lugar alto muy saludable, a una cuadra de la última estación de tranvía en la Calzada de Corral Falso Guanabacoa, recién reparada. La llave en el chalet finca Los Mangos, al fondo de la bodega según se baja del tranvía. Dueño: Tel. U-2074.
2504—18 en

MARIANAO, CERRA, COLUMBIA Y POCOLOTTI

QUEMADOS DE MARIANAO, SE alquila la espléndida casa Maceo 14 La llave en el 12. Informan en 17 y Dos, Vedado. 2528-18 en.

HABITACIONES

HABANA

EDIFICIO CORBON

El más céntrico. Industria 72 1-2 a dos cuadras de Prado. Espléndidos apartamentos con gran cuarto de baño, agua abundante, caliente y fría, servicio de criados, ascensor día y noche y sereno en el interior
U H 56945 15 e

HOTEL MANHATTAN

Propietario: A. Villanueva.

Este es el hotel mejor, por las siguientes razones: Por su situación, que da frente al hermoso parque del Gran Maceo; porque todas las líneas de tranvías pasan por su frente; porque todas sus habitaciones (98) tienen baño privado y servicio de teléfono; porque no se conoce otro similar en ventilación y frescura; y porque, además, nadie da un servicio como el nuestro por tan bajo precio. Venga hoy a separar su departamento. Belascoaín y San Lázaro, Hotel Manhattan. Teléfono M-7924. C20 Ind. 1 en.

SE ALQUILA UN APARTAMENTO para hombre solo con o sin muebles, deseo sea persona de buenas referencias, es independiente. Escobar y Animas. Otros informes Tel. M-7875. Alonso. 2545-18 en.

HABITACIONES

En San Rafael 66, bajos, se alquila una amplia habitación para uno o dos hombres, que tengan buenas referencias. Informan en el mismo lugar. Teléfono M-1920.
Ind 25 d

PRADO 87, ALTOS DEL CINE LAra, se alquila una habitación amplia y ventilada en $30.
2452—23 en

SE ALQUILA UNA HABITACION A matrimonio solo o a una o dos señoras, en casa particular, sin más inquilinos. Aguila 70, bajos.
2472—12 en.

SE ALQUILA EN LAGUNAS 103 UNA habitación a hombres solos o matrimonio sin niños con o sin muebles Casa particular, únicos inquilinos.
2494—20 en

EN CASA DE UN MATRIMONIO SIN hijos se alquila una hermosa habitación a matrimonio sin niños o señoras solas de toda moralidad. Se exigen y dar referencias. Corrales 263 altos. No hay cartel en la puerta
2503—21 en

MONTE 238

Se alquilan habitaciones frescas y ventiladas, edificio nuevo, frente al Mercado Unico, desde $15 en adelante Central Palace, altos del Canadá
2454-20 en.

$35.00

Se alquila un departamento independiente con servicios completos. Ayesterán 12 entre Lugareño y Bruzón. Informan en los altos. 2533-18 en.

SE NECESITAN

CRIADAS DE MANO Y MANEJADORAS

SE NECESITA UNA MUCHACHA de 12 a 14 años para cuidar un niño Progreso 16.
2497—18 en.

SE SOLICITA UNA MANEJADORA blanca y que tenga buenas referencias Dr. Ricardo Oteiza, 21 entre B y C. Vedado. 2374—17 en.

SE SOLICITA UNA CRIADA ESPAñola de 25 a 30 años, que sepa servir mesa y que tenga referencias Jesús María 33. Tel. A-1766. Doctor Perdomo. 2376—18 en

Se solicita una buena criada de mano que lleve tiempo en el país y esté acostumbrada al servicio en buenas casas. No se presente a hacer perder tiempo si es una aprendiza. Sueldo $25, ropa limpia y uniforma. Empedrado 46 altos, después de las 9. U H 2519-16 en.

NECESITO UNA CRIADA DE MANO y una cocinera. Sueldo $30 cada una También necesito otra para casa de señor solo y un muchacho para camarero. Habana 126, bajos.
2508-18 en.

CRIADAS PARA LIMPIAR HABITACIONES Y COSER

SE SOLICITA UNA BUENA CRIADA para habitaciones, que sepa coser algo y zurcir, con buenas referencias, $30 Vedado, calle 15 No. 380 esquina a 2 Para tratar de 9 a 12 de la mañana
2558-18 en

CRIADOS DE MANO

SE SOLICITA UN PRIMER CRIADO de mano muy fino e inteligente en el servicio de mesa que tenga referencias de las casas donde ha trabajado que sepa planchar ropa de caballero Si no es muy competente que no se presente Sueldo $60 y uniformes Informe: Calzada 55 entre D y Baños de 2 1-2 a 4 de la tarde
2499—18 en

PERSONAS DE IGNORADO PARADERO

CARMEN FERNANDEZ RIVERA

Natural de Asturias (España) se solicita saber dónde vive. Se gratificará Es para asunto que le interesa. Suplicamos al que lo sepa nos avise al Teléfono A-4522. 2284—25 en

VARIOS

SOLICITO UNA CRIADA DE COMEdor, española, joven, que tenga referencias, sin novio $30 y ropa limpia No doy habitación de cama. N y 25, Vedado 2459—17 en.

ABSOLUTAMENTE GRATIS

La Maison L. Lazeiré, de París ofrece gratuitamente a título de propaganda "El Barómetro del Amor" a toda persona que lo solicite, a cuyo efecto le rogamos se sirva enviarnos un sello de dos centavos para el franqueo del mismo a vuelta de correo. L. Silvero Aguila 232. Habana.
U H 2382—21 en.

INDUSTRIA LUCRATIVA

Gana el 15 0-0, capital invertido, socio con poco capital solicito para fabricar capas de agua, globos juguete, objetos para cirugía e higiene y varios artículos de goma Negocio serio y lucrativo. Dirigirse al Sr. Garriga Calle Prado 13, altos 2461-17 en

Se solicita peninsular joven, sana, limpia, trabajadora para los quehaceres de una familia Sueldo: $25 mensuales Presentarse el jueves 15 de Enero de 8 a 10 de la mañana en San Rafael No. 1, altos. Teléfono A-5766 2432-16 en.

BARNIZADOR NECESITO QUE HAYa trabajado en mueblería y sepa barnizar a muñeca. Tenga referencias. Suárez 15 Mueblería. 2532-18 en

SE SOLICITA UNA MUCHACHA RECién llegada para quehaceres casa corta familia. Revillagigedo 79.
2541-40-18 en.

SE NECESITAN 1,000 CHAUFFEURS

o más para los nuevos camiones de Obras Públicas y particulares, al quitar el gobierno los carros de mulas de la Habana. Aprovechen y aprendan en la única Escuela Automovilista de la Habana "Kelly" (Parque Maceo.) 6 sellos de a 2 centavos para prospecto. 2510-21 en.

SE OFRECEN

CRIADAS DE MANO Y MANEJADORAS

UNA JOVEN HABLANDO INGLES Y español quiere colocarse de manejadora o cocinera. Tiene referencias A. M. Estrella 100. 2511-18 en

UNA JOVEN ESPAÑOLA DESEA COlocarse de criada de mano o de manejadora, desea casa de moralidad. Tiene referencias. Informan Tel U-4969
2542-18 en

DESEA COLOCARSE UNA MUCHAcha española, de criada de mano o para un matrimonio, entiende algo de cocina. Calle G y 13. Tel. F-4250.
2537—18 en

DESEA COLOCARSE UNA MUCHAcha peninsular para criada de mano o de cuarto. Pregunten por Josefina Teléfono I-4203.
2474—18 en.

SE OFRECEN

UNA JOVEN ESPAÑOLA DESEA COlocarse de criada de mano o manejadora o para atender a un matrimonio solo. Tiene buenas referencias. Informan en Teniente Rey 61, altos.
2468—18 en.

DESEAN COLOCARSE DOS MUCHAchas en casa de moralidad, llevan tiempo en el país, una para criada de mano y otra para cuarto y zurcir o comedor. Calle 23 y J, bodega.
2476—21 en.

DESEA COLOCARSE UNA MUCHAcha española de criada de mano o para cuartos, tiene buenas recomendaciones y es humilde y trabajadora Informan en el Tel FO-7414. Prefiere el Vedado. 2485—18 en

DESEA COLOCARSE DOS JOVENES españolas, una de criada de mano y otra de cocinera o coser y manejar Informan en Concordia y San Francisco 193. Llevan tiempo en el país
2496—18 en

DESEA COLOCARSE UNA JOVEN española de criada de mano o manejadora o bien de cocinera. Informan: Calzada de Vives 115.
2501—18 en.

DESEA COLOCARSE UNA JOVEN española de criada de mano o manejadora, está acostumbrada con los niños, tiene referencias. Informan: Teléfono A-4626. 2272—17 en.

UNA JOVEN ESPAÑOLA QUE SIRvió 6 años con una familia desea colocación con familia de moralidad Informan 2 esquina a 6. Buena Vista Teléfono FO-1906. 2385—18 en.

DESEA COLOCARSE UNA MUCHAcha para criada de mano o para cuartos o de manejadora, siendo un niño de meses. Desea una casa seria y personas de moralidad. Tel. U-2417.
2386—18 en.

DESEA COLOCARSE UNA JOVEN española de criada de mano, sabe coser y tiene referencias. Informan: San Julio letra F entre Santa Irene y Santos Suárez. 2409—18 en

SE OFRECE UNA JOVEN ESPAÑOLA para criada de mano, muy práctica y buenas referencias de casa particular Tel. M-8792. 2522-15 en

CRIADAS PARA LIMPIAR HABITACIONES Y COSER

DESEA COLOCARSE UNA MUCHAcha española para los cuartos, sabe coser, tiene referencias. Informan: Cuba, 97. 2391.—18 En.

DESEA COLOCARSE UNA MUCHAcha peninsular para coser, sabe cortar por figurín, no le importa limpiar alguna habitación. Tiene buenas referencias. Informan Habana 45 Pregunten por Consuelo Gutiérrez
2442-18 en.

DESEA COLOCARSE UNA JOVEN española para cuartos o comedor, sabe lavar y planchar, cumple con su obligación. Agua 224, altos, habitación 10. 2536-18 en

UNA SIRVIENTA ESPAÑOLA, DE mediana edad, desea colocarse para cuartos o ama de llaves o para sirvienta de hotel, lleva 14 años en el país y tiene muy buenas referencias Informan al Tel. U-4669.
2543-18 en

CRIADOS DE MANO

SE OFRECE PARA CRIADO DE MAno, comedor o portero español instruido, acostumbrado a servir a la buena sociedad, tengo buenas referencias. O'Reilly, 90, altos.
2429.—18 En.

SE OFRECE CRIADO DE MANO, ESpañol, joven, muy activo en la limpieza y práctico en el servicio fino de mesa, no tiene pretensiones para trabajar ni en el sueldo y da buenas referencias. Informan Tel. A-3926. Zulueta 26 2488-18 en.

JOVEN ESPAÑOL, EDUCADO, SE ofrece como criado de mano en casa particular, sabe servir bien a la mesa y tiene recomendación de las casas donde ha trabajado. Llame al Teléfono M-3391. Preguntar por Silvino
2523-18 en

DESEA COLOCARSE BUEN CRIAdo de mano, español, práctico en el servicio de mesa y limpieza, ha trabajado en buenas casas. Tiene buenas referencias. Informan Línea y M Café Tel. F-5852. 2538-18 en.

SE OFRECE UN BUEN CRIADO DE mano o para camarero o portero o sirviente de clínica o criado para oficinas o gabinete. También sabe de jardinero. Buenas referencias. Teléfono A-1792. 2508-18 en.

DESEA COLOCARSE UN MUCHACHO español de criado de mano en casa particular. Tiene referencias. Informan Sol 13. 2539-18 en

CRIADO DE MANO, ESPAÑOL, PRACtico en el servicio fino y demás trabajo, solicita colocación, sin pretensiones. Tiene referencias Animas 63 Bodega. A-8562 2559-18 en

COCINERAS

SE COLOCA UNA GENERAL COCInera a la española y criolla, sabe de repostería, no duerme en la colocación Lealtad y Belascoaín, bodega. Teléfono M-6416. 2446.—18 En.

DESEA COLOCARSE UNA SEÑORA de color para cocinar, es limpia, sueldo 25 a 30 pesos, Reina número 85, por Manrique, en la misma una criada. 2436.—18 En.

SEÑORA ESPAÑOLA DESEA COLOcarse de cocinera, no le importa salir fuera, desea poca familia o familia americana, tiene quien la recomiende, no le importa hacer plaza. Santiago, número 5, entre Zanja y Salud.
2380.—18 En.

SEÑORA FORMAL, COCINERA Y repostera de profesión, veintitantas años de oficio desea colocarse en casa de moralidad. Informan calle J No 66 Vedado. 2467—18 en

DESEAN COLOCARSE DOS CRIAdas, cocinera y criada de mano, llevan tiempo en el país tienen referencias Se colocan juntas, son madre e hija Informan: Estrella 212 entre Subirana y Arbol Seco o al Tel. U-1532. Bodega. 2469—17 en.

SE COLOCA UNA SEÑORA PARA cocina y sabe de repostería y lleva tiempo en el país. Teléfono U1243
2470—18 en

SE OFRECE UNA JOVEN DE COCInera o criada de mano. Tiene buenas recomendaciones, informan Bernaza No. 20. Cuarto No. 11.
2492—18 en

DESEA COLOCARSE UNA COCINera repostera, peninsular, cocina a la española, criolla e inglesa. Sueldo $45. Informan Sitios 111, bajos
2500—17 en

COCINERA CASTELLANA, LO MISmo cocina a la española que a la criolla. No tiene inconveniente ayudar en la casa. Duerme en la colocación. Tiene recomendaciones de las casas donde ha estado, es muy limpia y muy honrada. No tiene familia aquí. Teléfono F-1825.
2434—18 en

DESEA COLOCARSE UNA SEÑORA de mediana edad, de cocinera para casa de comercio o matrimonio solo Informes Monte 69, habitación 17
2437—18 en.

DESEA COLOCARSE UNA COCINera española, no se ocupa más que de la cocina, no duerme en la colocación No se coloca menos de $40. Informan en la calle I entre 19 y 21 No. 195. Vedado 2481—18 en

DESEA COLOCARSE UNA ESPAÑOla para cocinar en casa de corta familia. Informan Factoría 49.
2515-18 en.

SE OFRECEN

UNA SEÑORA ESPAÑOLA DE MEdiana edad, desea colocarse en casa de una familia honrada para cocinar y limpiar, cocina a la criolla y española con instrucción, debe llamar por teléfono. No tiene primos. Informan Oficios 68, altos. 2562-18 en.

DESEA COLOCARSE JOVEN DE COlor de cocinera repostera, hace plaza, no duerme en el acomodo, tiene buenas referencias. Tel. A-9351.
2397—18 en.

DESEA COLOCARSE UNA COCINera blanca, del país, con buenas referencias Tel. M-7482. 2530-18 en.

SEÑORA QUE HABLA EL INGLES solicita colocarse de cocinera en casa de corta familia Prefiere un matrimonio. Calle 9 No. 11 entre J y K habitación 9. Pregunten por Alicia.
2401-18 en.

DESEA COLOCARSE UNA SEÑORA de mediana edad, catalana, en casa de corta familia, de cocinera y repostera no duerme en la colocación. Tiene referencias. Informan O'Reilly 85. Teléfono A-5677. 2520-18 en.

UNA COCINERA PENINSULAR DEsea colocarse, no duerme en la colocación. Informan Luz No. 34. Teléfono M-8259. 2548-20 en.

COCINEROS

SE OFRECE UN COCINERO SIN pretensiones, sabe algo de repostería, cocina a la española y a la criolla. Llamen al teléfono A-9682. Sol, 104, también sale para el campo.
2445.—18 En.

UN COCINERO JOVEN, ESPAÑOL desea colocarse en casa particular o comercio. Informan: Tel. A-2348.
2465—18 en.

DESEA COLOCARSE UN JOVEN PAra cocinar en fonda o en casa particular y también para encargados de una casa. San Bernardino 93, altos Pregunten por Avelino.
2477—18 en.

DESEA COLOCARSE UN COCINERO español en casa de comercio o huéspedes o casa particular y no tiene pretensiones. Informan Tel. A-3090 y en Virtudes 96, cuarto 41.
2487—18 en.

COCINERO JAPONES DESEA COLOcarse en casa particular, buena o campo o ingenio, cocina muy limpio Habla ingles, buena referencia Calle Zanja No. 19 alto. Tel. A-4227.
2484—18 en.

SE OFRECE COCINERO ESPAÑOL mediana edad a casa particular o comercio, cocina criolla y española y entiende repostería, es serio y de confianza y tiene recomendación. Informan Tel. M-2897. 2554-18 en

DESEA COLOCARSE UN MAESTRO cocinero en casa de huéspedes, hotel restaurants, fonda, casa de comercio o particular. Habana 126. Tel. A-4792
2526-18 en.

SE OFRECE UN BUEN COCINERO asiático Conoce bien la alta cocina española y la criolla, sabe de repostería, muy limpio y buenas referencias casa particular. Tel. M-8792.
2521-18 en.

SE OFRECE COCINERO ESPAÑOL con toda clase de garantías y sin pretensiones, exclusivamente casa de comercio o almacén. Informar Teléfono A-2753 Rodríguez 2551-18 en

CRIANDERAS

DESEA COLOCARSE UNA MUCHAcha peninsular de criandera. Tiene bastante leche. Corrales 78.
2475—18 en.

CHAUFEURS

CHAUFFEUR DE COLOR DESEA colocarse, sabe manejar toda clase de máquinas, sabe su obligación y tiene referencias. Teléfono M-5094.
2466—18 en.

CHAUFFEUR CON BUENAS REFERencias y conocedor de cualquier máquina, se ofrece sin muchas pretensiones. Informan a cualquier hora en el Tel. F-2803. 2498—18 en

CHAUFFEUR ESPAÑOL 23 AÑOS, formal, se ofrece para casa particular, tiene buenas recomendaciones de años en las casas que trabajó, maneja cualquier máquina, conoce perfectamente el tráfico, igualmente la ciudad, conoce bastante mecánica. Llamen al Tel. FO-1241, bodega, a cualquier hora. 2464—18 en.

VARIOS

SE OFRECE PARA TRABAJAR UNA señora española, para sastrería, sabe hacer sacos, pantalones y chalecos y otras cosas y va a trabajar a taller como en su casa. Para informes Virtudes 148. Pregunten por Margarita la mallorquina. 2471—21 en.

UNA ESPAÑOLA MEDIANA EDAD, desea colocarse de lavandera o criada de cuartos, es formal y lleva tiempo en el país. Tel. I-2643.
2473—18 en.

DESEA COLOCARSE UNA MUCHAcha española de mediana edad, cose y corta por figurín ropa de niños y de señoras. Prefiere para cuartos Desea casa de moralidad. Teléfono: FO-1241. 2495—18 en

DESEA COLOCARSE UNA JOVEN española para servicio de comedor, cuartos o criada de mano en casa de corta familia, cumple bien su obligación y tiene referencias. Informan: Habana 47 A 2418-19 en.

UNA LAVANDERA DESEA UNA CAsa para lavar en la misma o llevar la ropa a su casa Llamen al Tel. F-3563
2527-19 en

FARMACEUTICO CUATRO AÑOS de graduado, con práctica y referencias, aceptaría regencia en el interior o capital. Dr. Faustino Pérez Díaz. San Lázaro 226 altos. Teléfono A-2459. Habana. 2528-18 en.

DESEA COLOCARSE UNA MUCHAcha española para servicio de un matrimonio, no le importa salir al campo. Tiene quien la recomiende o para criada de mano. Sueldo $30. Teléfono F-1832. Vedado.
2546-18 en

DESEA COLOCARSE UNA MUCHAcha española para coser, corta por el figurín y repasar ropa. Tel. M-7372 Habana 159. 2473-18 en

COMPRA Y VENTA DE FINCAS, SOLARES YERMOS Y ESTABLECIMIENTOS

URBANAS

AVISO IMPORTANTE A QUIEN LE INTERESE

Si usted desea vender alguna de sus propiedades, si usted desea comprar o si usted desea hipotecar, puede usted llamarme o escribirme, que tendré sumo gusto en atenderlo, pues cuento con grandes compradores que en el momento realizan cualquier operación por difícil que sea. Nuestro lema es seriedad y honradez. Vidriera del Café El Nacional, San Rafael y Belascoaín. Teléfono A-0062. Sardiña. 50344.—17 Dic.

GRAN CASA EN EL CENTRO DE LA HABANA MODERNA, 6x23, RENTA $300, EN $30,000

Vendo en el centro de la Habana una gran casa completamente moderna, construcción de primera con una medida ideal 6x23, tres plantas, calle Comercial y renta 300 pesos de verdad y si no es así no la compren. Vidriera del café El Nacional, San Rafael y Belascoaín. Teléfono A-0062. Sardiñas.

CASA MODERNA EN LA CALLE DE TENERIFE Y FIGURAS, DOS PLANTAS, EN $13,000

Vendo en la calle de Figuras, cerca de Monte, una casa de dos plantas moderna, sala, comedor y tres cuartos, servicio intercalado muy cerca de la Calzada del Monte. Informan: Vidriera del café El Nacional, San Rafael y Belascoaín. Teléfono A-0062. Sardiñas.
1372.—23 En.

URBANAS

GRAN NEGOCIO, CON FRENTE AL PARQUE DE TRILLO, ESQUINA, 40x50

Vendo frente al Parque de Trillo, una gran esquina fabricada que mide 40x50, esto es un gran negocio, no hay otro igual y para más informes: Vidriera del café El Nacional. San Rafael y Belascoaín. Teléfono A-0062.

PARCELITA EN LA CALLE DE ENNA Y CONCHA, 7x26 VARAS A $10.50

Vendo una parcelita de terreno en la calle de Enna casi esquina a Concha, mide 7x26 varas a 10.50, puedo dejarle 1,350 pesos en hipoteca al 6 por ciento. Vidriera del café El Nacional. San Rafael y Belascoaín. Teléfono A-0062. Sardiñas.
1372.—23 En.

URGE LA VENTA POR ASUNTOS de familia se vende una casa y seis habitaciones en $3.800, en lo mejor de la Víbora Calle Espadero número 31, entre Avellaneda y Juan Bruno Zayas. Su dueño en la misma Se deja dinero en hipoteca. 2372 18 en

CHALECITO CON GARAGE

Baratísimo se vende un lindo chalecito de mampostería y madera, todo pintadito de aceite y con un frente de doce metros. Está situado en la Víbora, a una cuadra de los tranvías de Lawton y se compone de jardines, sala, dos grandes dormitorios con galería cubierta frente a ellos, hermoso comedor, buen cuarto de baño, cocina, espléndido garage para dos máquinas, dos patios de tierra para cría o siembra y terreno para ampliar la fabricación. Tiene alcantarillado, agua en abundancia y buena instalación eléctrica. Precio fijo: $5,200. Informa: F. Blanco. Concepción, 15, Víbora, I-1608.
2422.—18 En.

REGALO

Una casa moderna en la gran Avenida de Santos Suárez, parte alta y pegada a la línea de tranvías, tiene portal, sala, comedor, dos buenos cuartos, cuarto de baño, cocina, garage y patio, precio $5,500. Informa: Vallongo, en Monte 317. 2427.—18 En.

MUCHA RENTA

Vendo una magnífica propiedad en una gran Avenida, frente al tranvía, es de dos plantas moderna, superficie 400 metros, renta $250, la doy por $22,000, es un gran negocio. Informa: Vallongo en Monte, 317. 2427.—18 En

TRES BUENAS CASAS

En la Víbora, próximas a la Calzada, (lado derecho), vendo tres buenas casas a 9,500, 10,000 y 10,500 pesos. Y en la Avenida de Chaple, un precioso chalet en $12,500. Informa: F. Blanco Polanco. Concepción 15, Víbora, teléfono I-1608. 2422.—18 En.

SEÑORA

Si usted dispone de 405 mil pesos y desea emplearlos en la compra de una casita en la Víbora, dígnese citarme hora para tener el gusto de enseñarle varias modernas, muy bonitas y que dan buena renta. Quedo a sus órdenes en Concepción 15, Víbora. Teléfono I-1608. 2422.—18 En.

PARA RENTA

Vendo en la calle de Maloja una casa antigua, rentando 250 pesos, mide 400 metros, doy terreno y fabricación a 60 pesos, que el terreno vale mucho mas. Informa: Vallongo, en Monte 317. 2427.—18 En.

VENDO

en la Calzada del Monte una amplia casa propia para almacén o para alguna industria, tiene una superficie de 645 metros, está en buen estado de conservación, como se puede ver la doy en 80 pesos terreno y fabricación; se deja una gran parte en hipoteca si se desea. Informa: Vallongo, en Monte 317. 2427.—18 En.

EN 7,500 PESOS CASA CITARON 6.10 por 22 metros, sala, comedor, cuatro cuartos y uno en la azotea. Calle de Salud. Informes: Figuras, 78. A-6021. Manuel Llenín. 2435.—18 En.

VENDO A 30 PESOS METRO TERRENO y fabricación en la calle 17, esquina fabricación antigua, renta 250 pesos superficie, 1140 metros buen frente y buen fondo a 20 pesos vara, vendo pegado Infanta un lote cerca de 2000 varas de terreno, es ganga, tiene buen frente y buen fondo, para fabricar cerca de Reina dos casitas chicas, mide cada una 90 metros, las doy baratas. Informa: Alberto. Galiano 54, altos de Josefina, no corredores.
2443.—19 En.

VENDO A PRECIO DE SITUACION las siguientes propiedades Galiano, casa de tres plantas, fabricación cantería, superficie 500 metros; cerca de Galiano, esquina de tres plantas, fabricación cantería con establecimiento, superficie 90 metros, otra cerca de Galiano, esquina de tres y media plantas y fabricación de primera con establecimiento, superficie 150 metros; cerca de San Rafael y próximo a Galiano, esquina de dos plantas, superficie 315 metros, cerca de Prado, edificio de cuatro plantas, fabricación de cantería, superficie 235 metros, cerca de Belascoaín casa de tres plantas de cantería, superficie 210 metros, Salud pasado Belascoaín, casa de dos plantas de cantería con establecimiento, superficie 480 metros, cerca de Egido y próximo a la Estación Terminal, casa moderna de tres plantas con establecimiento, superficie 115 metros. Más informes: Alberto. Galiano 54, altos de Josefina, no corredores.
2443.—19 En.

ESQUINITA MODERNA $6,500

Vendo en Santos Suárez, parte alta esta esquina con bodega. Tiene contrato, renta $56, un solo recibo al bodeguero. Precio $6 500. Si no tiene todo el dinero se le dan facilidades Aguila 148. Marcelino González.
2463—18 en.

Se vende el contrato de una casita en el segundo Reparto de Almendares, muy céntrica, Av. de Consulado entre 11 y 12, compuesta de portal, sala, dos cuartos, cocina, baño completo, comedor y terraza al fondo, entrada para máquina, amueblada de todo gusto y muy fino. Precio de urgencia $1.350. Alquiler muy módico. Informa Julio del Monte, de 2 a 7 de la tarde. Teléfono FO-1795. Café y Billares.
2550-18 en.

FIJENSE BIEN

en esta ganga en lo mejor de la Víbora, vendo mi casa $8.000 con sala, saleta corrida, 3 cuartos, baño intercalado completo, sa

CRONICA CATOLICA

AUGUSTAS PALABRAS DE LOS SUMOS PONTIFICES PIO X Y PIO XI, ACERCA DE LA IMPORTANCIA DE LA BUENA PRENSA

"¡Ah! ¡La prensa! Todavía no se comprende su importancia. Ni los fieles ni el clero se ocupan como debieran...; en vano construíréis iglesias, predicaréis misiones, fundaréis escuelas: todas vuestras buenas obras, todos vuestros esfuerzos serán destruídos, si no sabéis manejar al mismo tiempo el arma defensiva y ofensiva de la prensa Católica leal y sincera".

Pío X.

El arma más eficaz del apostolado moderno es la buena prensa y es preciso enseñar con el ejemplo cómo se debe usar. Porque ¿para qué sirve una prensa buena si nadie la lee?

Por eso debéis ser los primeros en leer los productos de la buena prensa, en vuestra casa y fuera de ella, en todos los sitios en que es posible".

Pío XI

CONGRESO EUCARISTICO INTERNACIONAL EN CHICAGO ASISTIRAN DIEZ CARDENALES Y UN MILLON DE FIELES. TRES MIL SACERDOTES OIRAN CONFESIONES, CINCUENTA MIL NIÑOS CANTARAN LA MISA

"Para los católicos norte-americanos y aún para los de todo el Continente, el gran acontecimiento de 1926 va a ser, indudablemente, el Congreso Eucarístico Internacional que se celebrará en Chicago del 20 al 24 de junio.

El Cardenal Mundelein, Arzobispo de Chicago, con la actividad y espíritu organizador que le caracterizan, se ha propuesto hacer de ese Congreso un acontecimiento mundial, y va dirigiendo personalmente los preparativos. Se esperan y se busca alojamiento para un millón de personas de todo el mundo. Más de tres mil sacerdotes irán a Chicago unos diez días antes del Congreso para ocuparse en ayudar a oír las confesiones. Actualmente hay organizados ya veinticinco comités para los diferentes preparativos, y todos a una, se proponen que el Congreso sea, por su número y por su organización, el mayor de los presenciados hasta ahora.

El Cardenal personalmente eligió el lugar donde ha de levantarse un gran altar en el **"Soldier Field"**. El Cardenal de Roma celebrará la Misa el 21 de junio, y 50,000 niños de las trescientas escuelas parroquiales de la Arquidiócesis, vestidos de blanco y con banderas con los colores pontificios, cantarán la misa **"De Angelis"**. La misma plataforma del altar se utilizará para las asambleas.

En el **"Municipal Pier"**, inmenso edificio que se interna hasta una milla en el Lago Michigan, habrá una gran exposición de arte religioso, con numerosos ejemplares de reliquias, imágenes sagradas, vasos sagrados, ornamentos, etc. El Auditorio y el Coliseo, grandiosos edificios levantados en el corazón de la ciudad, servirán también para las asambleas. Asimismo se preparan otros edificios donde pueden hablar oradores de fama internacional, y se designarán las iglesias donde cada uno podrá oír sermones en su propia lengua.

La clausura del Congreso tendrá lugar en la propiedad del Seminario de Sta. María del Lago, Mundelein, Ill., cerca de Chicago. Celebrará la Misa Pontificial un Cardenal de Roma, el cual oficiará después en la procesión eucarística que tendrá lugar a orillas del hermoso lago de Sta. María, haciendo un recorrido de tres millas. La propiedad del Seminario tiene mil doscientos acres; junto a esa propiedad y a los lados del Seminario se ha escogido una extensión de mil acres para colocar los autos. Las autoridades de la ciudad se han encargado de procurar que todo el trayecto de Chicago a Mundeleint, 40 millas al noroeste, esté bien pavimentado y arreglado para el incesante servicio de autos.

Todo se está preparando ahora hasta en sus menores detalles: se va de casa en casa para determinar cuántas personas pueden alojarse en esos días; se hacen arreglos con los grandes almacenes y casas de comestibles, para que no escaseen las provisiones; se visitan los restaurants y establecimientos análogos, para que tengan todo lo necesario y a los precios ordinarios. La ciudad estará ricamente engalanada; y esto está muy activa la comisión respectiva, así como las demás comisiones de transportes, recepciones, etc. lo están en sus respectivos arreglos.

Entre los personajes que se esperan para el Congreso, figuran en primer lugar diez Cardenales de Roma, con la probabilidad de que venga como representante del Sumo Pontífice, su Secretario de Estado, Cardenal Gasparri; y se dice que si éste no puede asistir, se designará al Cardenal Mercier, Primado de Bélgica. De la Europa Central han anunciado su asistencia los Cardenales de Viena, Colonia, Munich y Breslau, a los que tal vez se agreguen los Cardenales alemanes residentes en Roma, Fruewirth. O. P., y Ehrle, S. J. También se dice que vendrán los Reyes de España y Bélgica; pero esto, como es de suponer, no es tan fácil que se realice."—De "La Revista Católica, el Paso, Texas 3 de enero de 1926.

Nota del Cronista.—Los católicos de Cuba deben prepararse a fin de concurrir en el mayor número posible al gran Congreso Eucarístico Internacional de Chicago. De un modo especial deben concurrir las representaciones de las Asociaciones eucarísticas.

Según noticias particulares de España, su Monarca, se hará representar por el Eminentísimo Cardenal Benlloch.

También los católicos cubanos debemos estar preparados, para recibir dignamente a los Cardenales, que después del Congreso pudieran visitar a Cuba.

CONGREGACION DE LA SAGRADA FAMILIA DEL TEMPLO DEL PILAR

En el templo parroquial de Nuestra Señora del Pilar, se halla establecida la Congregación de la Sagrada Familia, la cual ha celebrado los cultos mensuales conforme al siguiente programa:

Triduo.—Por la mañana Misa cantada. A las 7 y cuarto p. m., Santo Rosario, Letanías cantadas, preces del Triduo, sermón por el R. P. Fray Juan de la Cruz, C. D. y cánticos finales.

El último día del Triduo, Salve solemne.

Ofició el R. P. Manuel Espinosa, Párroco de la feligresía.

La parte musical fué interpretada por el coro parroquial de señoritas, que han merecido las felicitaciones de los congregantes y fieles por su artística labor.

Notabilísimos fueron los sermones pronunciados por el P. Juan de la Cruz, C. D., a quien nos complacemos en felicitar.

Solemne función.—El domingo 10 tuvo lugar la solemne función, la cual se ajustó al siguiente orden:

A las siete y media, Misa de Comunión general; la cual celebró el Presbítero señor Matías Saumell.

Fué amenizado el banquete eucarístico por el coro de la Congregación.

A las nueve a. m. tuvo lugar la solemne, en la cual ofició de Preste, el R. P. Manuel Espinosa, Cura Párroco, asistido de los Padres Matías Saumell y Magín Ribalta.

Fungió de Maestro de Ceremonias, el sacristán del templo, señor Aureo Forcada, auxiliado de los acólitos Ignacio Piedra y Juan Armenteros.

Pronunció grandilocuente sermón, el R. P. Fray Juan de la Cruz, C. D., el cual fué muy celebrado.

Orquesta y voces, interpretaron bajo la acertada dirección del reputado Maestro señor Eustaquio López, la Misa de Calahorra, Ave María de López y Marcha de Güilman.

El altar mayor y su presbiterio y el particular de la Congregación, lucían hermoso adorno floral, confeccionado por las piadosísimas señoritas Capote, Castañeda y Fuentes, a las que nos complacemos en felicitar.

La numerosa concurrencia fué obsequiada con ejemplares del "Propagandista Católico", hojita semanal, que publica "La Revista Católica", del Paso, Texas, y que viene a ser como un resumen de la misma. Así mismo se distribuyeron ejemplares de la Hojita "Cultura", que publican los Padres Paules de la Habana.

El Padre Espinosa es amante propagandista de la Buena Prensa.

Sígala propagándola entre sus feligreses, envíela si es posible a sus casas, como los cines envían sus anuncios. Los resultados no se harán esperar.

En un libro sobre la importancia de la "Buena Prensa", recordamos haber leído, que un católico de un Departamento de París, tuvo que huir, calumniado y perseguido, aunque los tribunales le habían declarado inocente.

El buen católico suscribe a sus vecinos a la "Cruz de París".

Pasado un corto tiempo vuelve al Departamento, es recibido en triunfo y elegido para representarlo en las Cámaras.

Por eso los Sumos Pontífices, recomiendan tanto la "Buena Prensa".

Asistió numerosa concurrencia, apesar del mal tiempo reinante.

Este es un síntoma de buen agüero para el Catecismo en Cuba, pues prueba que ya se arrostra la lluvia por cumplir los deberes para con Dios, o por cumplir no se regatea el costo del vehículo, al igual que se efectúa con los deberes sociales o civiles.

En los templos que recorrimos el domingo, vimos numeroso concurso que nos llamó la atención porque hace unos años, cuando llovía, los templos estaban desiertos.

Hoy, como ya dejamos expresado, ya hay muchos que procuran cumplir con sus deberes católicos como cumplen con su trabajo, con sus deberes sociales y civiles.

Horas es de que a Dios se guarden las consideraciones que por lo menos se guardan en nuestras relaciones sociales.

Felicitamos a la Congregación de la Sagrada Familia, y de un modo especial al P. Espinosa y a la distinguida y fervorosa Presidenta, señora Pilar Muñiz de Fuentes.

CONFERENCIA DE SEÑORAS SAN VICENTE DE PAUL DE LA IGLESIA DE LA CARIDAD. SANTA EDUVIGES

Esta conferencia llevó a efecto el reparto de ropas, víveres y cantidades en efectivo, con que personas nobles y caritativas contribuyeron para aliviar a los que, en estas festividades de Pascuas, solo la miseria y pobreza es en su derredor, recibiendo estos regalos con gran alegría, un momento más de esperanza a sus corazones llenos tristezas.

La Presidenta de esta conferencia señora Concepción Hernández Viuda de Cobo, desea en nombre de las señoras que integran la conferencia participar su profundo agradecimiento a todas las personas y firmas comerciales que a continuación se relacionan y que generosamente han contribuido con su donativo a secundar la obra de caridad de esta conferencia.

Relación de donantes

María Julia Faes de Plá, Cecilia Malabert de Gili, Altagracia Troncoso de M. Bandujo, José Fernández, Luis Fernández, Ramiro López e Indalecio Rodríguez.

Emilia Garixa, Florinda Malabert de Fernández, Joaquina M. Viuda de Rodríguez, Celestino Fernández, Una devota, María de los Angeles Malabert de Roig, Cecilia Malabert, Lucía Cabrera, Florinda Malabert de Fernández y María de los Angeles Fernández.

Celestino Gonzalo, J. M. Gili, Un devoto, Carmen Q. de González, José R. Salvet, Ana María Relaño, María Díaz, Fulgencio López, Manuel García, Atilo Pérez, Isabel Relaño, Celestino Díaz y José Fernández.

Santiago Chong, Ramón García, M. Pérez, Efigenia Novoa, Luis M. de Loosa, Domingo Ceijas, José Chau, Amalia García, Celia Dauzá, Angel Menéndez, Julia V. de Albeceli, Dulce María Monte y Andrés Fernández.

Ceferina Ferreiro, B. Mosquera, Juan Alvarez, José Obaresa, Mirtica Barbery y Piedad Santos.

"El Encanto", Solís, Entrialgo y Ca., Nueva Fábrica de Hielo, Cerveza "La Tropical", Almacenes de Tejidos "La Isla de Cuba", Almacenes de víveres "La Viña", (Reina), "La Reunión".

Costales y Caso, Sedería "La Tijera", Víctor Campa y Ca.

UNA CARIDAD POR AMOR DE DIOS

Un católico vergonzante que se halla en suma necesidad, solicita de las almas buenas una caridad.

Los donativos pueden remitirse al señor Catalino Prieto, Antón Recio, número 63, moderno, quien las hará llegar al necesitado católico.

Quien a los pobres dá, a Dios dá, que devuelve el ciento por uno y la vida eterna.

GRANDES FIESTAS RELIGIOSA
Que tendrán lugar en San Antonio de los Baños
En honor del Santo Patrono
SAN ANTONIO ABAD
Siendo precedidas de un solemne novenario y Conferencias Misionales por un Padre de la Compañía de Jesús del Templo del Sagrado Corazón de Reina. Habana.
Conferencias de Misión que en la novena de San Antonio Abad, Patrono de esta Villa, dará en la Iglesia Parroquial, desde el lunes 11 hasta el domingo 17, el R. P. Joaquín Santillana, S. J.

A las 7 a. m.: Santa Misa.

A las 4 p m.: Conferencia Catequística.

A las 6½ p m.: Rosario y Conferencia de Misión.

En días y horas, que se anunciarán se darán conferencias para señoras y solo para hombres.

CONFERENCIA 1a. LUNES 11.
TEMA: **Dios principio, centro y fin Mundo Cósmico y del MUNDO HUMANO.**

1o.: Verdades y problemas que el hombre debe estudiar y resolver.

2o.: Hay algo más que la materia, y sobre la vida animal y humana y más allá de los horizontes sepulcrales.

3o.: Creo en Dios. El Centro del Mundo Cósmico de Newton. La Cadena Infinita. El Relojero de Voltaire. La Palanca de Arquímides. El Hecho Universal Religioso.

4o.: ¡Sin Dios! Sus eclipses, sus ocasos y sus sustituttos en la vida y en la muerte, en la familia y en la sociedad. ¿Se puede vivir y morir sin Dios?

5o.: Canto a Dios de la Ciencia, de la Virtud y de la Humanidad.

CONFERENCIA 2a. MARTES 12.
TEMA: **Más allá de la Muerte.**

1o.: La otra Vida. Tres realidades que la integrgan, tres hechos que la persuadan, tres misterios que la rodean.

2o.: Los por qué de la irreligión masculina. El grito de Luzbel. El becerro de oro. El convidado de piedra. El expectro de Hamblet. La espada de Damocles. El reo en Capilla.

3o.: Esta vida no es la vida. Una leprosería y una playa de verano. Una Cartuja y un salón de fiestas.

4o.: Lo que vale Dios, el alma, la eternidad.

5o.: El grito de Lutero. La sombra de Isabel. La luz de Goethe.

6o.: El Crucifijo del diablo.

CONFERENCIA 3a. MIERCOLES 13
TEMA: **Las Leyes de Dios y las Prevaricaciones del hombre.**

1o.: El gran escándalo del mundo: el pecado. Los Dioses de piedra y cieno, y el Dios del orden y de la Santidad.

2o.: ¿Dios ha hablado y mandado? Posibilidades y hechos. Leyes Supremas y Rebeliones humanas. El hombre de razón y dignidad. La bestia y la fiera.

3o.: Efectos y Castigos. El ángel y el abismo El hombre y la serpiente. Ruinas y soledades.

4o.: Una balanza. Una cruz. Un ajusticiado. El precio de unas lágrimas.

CONFERENCIA 4a. JUEVES 14.
TEMA: **Los arrepentimientos humanos y los perdones divinos.**

1o.: Un proceso. Un reo confeso y un juez en propia causa.

2o.: Sueños y abismos. Entre rayos El monstruo africano. Entre parábolas. Historia de un cadáver.

3o.—Entre dos infinitos. Proceso psicológico. Restos y profanaciones.

4o.—Un establo, una cruz, un altar, un trono.

5o.—El crucifijo de un obstinado y de un herrero.

6o.—Las lágrimas de una madre y de un hijo.

CONFERENCIA 5a.—VIERNES 15
Tema: Con rumbo a la Eternidad

1o.—El fin de un hombre y el fin del mundo.

2o.—El tren en marcha, el túnel, del lado de allá eterno.

3o.—Sombras, espectros, abismos. Los supervivientes y los aparecidos. La ciencia y los hechos ultraterrenos.

4o.—El gran problema, la terrible incógnita, las dos soluciones.

5o.—La gran ciencia del saber vivir y del saber morir.

CONFERENCIA 6a.—SABADO 16
Tema: Las justicias y las misericordias de Dios

1o.—Dios vengador de su honra.

2o.—El ataud de Juliano. Las petulancias humanas y la paciencia divina. Las risas del hombre y las risas de Dios.

3o.—El segundo escándalo del mundo, el infierno. La posesión de la verdad. En la duda. Las pruebas del incrédulo, del brazo de la incredulidad.

4o.—La sanción. El fuego eterno en las religiones, en la humanidad y en la revelación.

5o.—La caída, el recibimiento, la estancia. El reloj.

6o.—Caminos, agentes, preservativos.

7o.—Dios haciéndose justicia de sí mismo en la Cruz para hacer misericordia con el hombre.

8o.—La madre del juez y del reo (con licencia eclesiástica).

El sábado 16 después de la Conferencia gran salve.

DOMINGO 17
La gran fiesta del Santo Patrono

A las 7 a. m.—Misa de comunión

A las 9 a. m.—Misa de Ministros con asistencia del Excmo. e Iltmo. señor Arzobispo de la Habana, de quien se dignará hablarnos de las virtudes del Santo Patrono.

A las 5 p. m.—Gran procesión por las calles de costumbre.

El Párroco.

Nota:—Este programa nos lo entregó el correo el miércoles ya empalmada la crónica correspondiente al jueves.

Hacemos esta aclaración a nuestros lectores católicos de San Antonio de los Baños.

CRISTO REY

Mañana empezaremos a publicar el sapientísimo trabajo del P. Boyer, S. J. sobre. "Cristo Rey en los Evangelios y en el Apocalipsis".

Es un maravilloso estudio de la Realeza de Jesucristo, muy superior a la anteriormente publicada. No podemos por menos de recomendar su lectura. Asimismo suplicamos a las entusiastas defensoras y propagadoras de Cristo Rey, que difundan esa lectura que instruye, deleita y enardece el alma de divino amor.

Nuestro anhelo no es otro, que el de que todos, al publicarse en Cuba, la Encíclica creando la "Fiesta de Cristo Rey", todos estemos perfectamente instruídos, a fin de comprenderla y así mejor cumplirla.

Hasta mañana, pues, con la venia del Rey del Mundo y Señor de la Vida y de la Muerte.

LAS MADRES TERESIANAS DE LA HABANA, CONMEMORAN LA CANONIZACION DE SANTA TERESITA DEL NIÑO JESUS

La Muy Reverenda Comunidad de Madres Teresianas Descalzas de la Habana, ha celebrado con gran esplendor la Conmemoración de la Beatificación de Santa Teresita del Niño Jesús.

Se ajustó al siguiente programa:

Día 8: A las ocho y media a. m. el Excmo. y Revdmo. Señor Arzobispo de la Habana, procedió a bendecir una artística imagen de talla de Santa Teresita del Niño Jesús, asistido de los Padres Carmelitas Juan Manuel y Tirso del Niño Jesús y los Presbíteros Manuel Rodríguez, Antonio Alvarez y Francisco Gayol.

Concluída la bendición el Prelado Diocesano se retiró, después de impartir su bendición.

Su Excelencia Reverendísima concedió cien días de indulgencias a cuantos rezaren un credo ante la venerada imagen.

Donó la imagen el señor Enrique Masriera, quien en unión de su esposa la apadrinaron.

El señor Masriera tiene dos hijas en este Monasterio.

La imagen fué construida en Barcelona.

Es una bellísima obra de arte.

A la bendición siguió la Misa solemne en la que ofició de Preste, el R. P. Fray Juan Manuel, C. D., asistido de los Padres Antonio Alvarez y Francisco Gayol.

Pronunció el sermón el R. P. Fray Tirso del Niño de Jesús, C. D.

La parte musical fué interpretada por la M. R. Comunidad de Madres Teresianas.

El templo estaba artísticamente adornado.

Después de la Misa se dió a besar la reliquia de Santa Teresita del Niño Jesús.

Día 9: Ofició en los cultos de este día, el R. P. Fray Mateo de la Santísima Trinidad, asistido de los Padres Alvarez y Gayol

Predicó el R. P. Fray Carmelo de la Santísima Trinidad, C. M.

La parte musical igual al día anterior.

Día 10: Ofició en la Misa solemne Monseñor Alberto Méndez, Secretario de Cámara y Gobierno del Arzobispado de la Archidiócesis, asistido de dos Padres Carmelitas.

Pronunció el sermón el M. R. P. Fray José Vicente de Santa Teresa del Niño Jesús, Vicario Provincial de los Carmelitas en Cuba.

Orquesta y voces, bajo la dirección del maestro Ponsoda, interpretó la Misa de Perosi, "Domine spesmeas", Himno a Santa Teresita del P. Manuel del Santísimo Sacramento, C. D.

A las 5¼: Santo Rosario, Letanías cantadas de Valle, "Cantemus Dómino de Ferro, sermón por el R. P. Fray Juan de la Cruz. C. D., Te-Deúm, y procesión por las naves del templo, cantándose diversos motetes por nutrido coro de voces, bajo la dirección del señor Ponsoda.

Ofició el M. R. P. Fray José Vicente de Santa Teresa del Niño Jesús, asistido de los Padres Carmelitas Fray Carmelo de la Santísima Trinidad y Tirso del Niño Jesús.

La imagen fué portada por los Tercianos Carmelitas, Hermanos Sergio Polanco, Sinforiano González y Julio Moreno.

Presidieron la procesión el Prior de la Orden del Carmen, señor Manuel Seidedos de las Mercedes y el padrino señor Masriera.

Concurrieron la V. O. Tercera del Carmen y numerosos devotos de Santa Teresita del Niño Jesús.

Durante la veneración de la reliquia el tenor Ponsoda, cantó el Himno a Santa Teresita.

La Muy Reverenda Comunidad así como los Padres Carmelitas fueron muy felicitados por los solemnes cultos tributados a Santa Teresita.

Así mismo lo fueron los oradores por los notabilísimos sermones pronunciados y el maestro Ponsoda, por la parte musical.

Unimos la nuestra a la de los fieles.

UN CATOLICO.

DIA 15 DE ENERO

Este mes está consagrado al Niño Jesús.

El Circular está en las Reparadoras.

Santos Pablo, ermitaño; Benito, obispo; Macario y Máximo, confesores; Miqueas, profeta, santas Mida, vírgen y Secundina, vírgen y mártir.

San Macario, confesor. Fué discípulo de San Antonio. Era tan sólida su perfección que San Antonio le dijo que había descansado sobre él el Espíritu Santo, y que sin duda serían notables sus virtudes.

San Macario, después de haberse consumido por el excesivo rigor de los ayunos y penitencias, enriquecido en virtudes y méritos, a fines del siglo IV, descansó en el Señor.

San Máximo, obispo de Nola. En los primeros siglos del cristianismo padeció varias veces por la fe, durante las persecuciones de aquellos tiempos; tuvo al fin que dejar su iglesia para retirarse al desierto. Ignóranse el año de su muerte, pero se cree acontecida a principios del siglo IV.

Acuerdos Adoptados por la Asociación de Representantes de Firmas Extrajeras en su Ultima Sesión Ordinaria

Se celebró con la asistencia de los señores José Ortega, Juan B. Suris, Arturo Nespereira, José Gutiérrez Díez, Manuel Escoto, Nicolás Hernández, Agustín Reyes, Abelardo Fernández, Julio Zumeta, Justo Rodríguez, Sebastián Soto y Sandalio Fernández.

Se dió lectura al acta de la sesión anterior y quedó aprobada.

Se dió cuenta con un escrito dirigido por un titulado Comité de Defensa a los asociados en relación con la cuestión pendiente con la Lonja del Comercio, acordando la Junta declarar que la Asociación no tenía ninguna relación ni nexo con le titulado Comité de Defensa que ha redactado la referida carta y la ha hecho circular; acordando al mismo tiempo que se haga saber dicho acuerdo a la Lonja del Comercio y a todos nuestros asociados que son socios de aquella corporación.

Se dió cuenta en las cuestiones pendientes relacionadas con el impuesto del 1 por ciento, acordando la Junta declarar que sigue abrigando plena confianza en las decisiones del señor Secretario de Hacienda sobre el particular, estimando que las mismas estarán inspiradas en los principios de rectitud y justicia con que siempre ajusta sus actos el referido funcionario.

Se dió cuenta con las gestiones que vienen practicándose por el Gobierno cubano para concertar el Tratado Comercial con España, acordando la Directiva declarar que dicho proyecto tiene toda la simpatía de la Asociación y que al efecto se dirigirá una exhortación a los asociados que representen firmas españolas, a fin de que escriban a sus referidas casas deres públicoshmalfDaciNdOpy interesando que influyan en los poderes públicos de su país para la mejor y más efectiva finalidad que se persigue.

Se dió cuenta con el ingreso de varios socios y no habiendo otro asunto de que tratar, se suspendió la sesión.

AGRICULTURA

"The Lodger", diario que se publica en Filadelfia, ha publicado recientemente una información muy interesante acerca del comercio del tabaco en aquel Estado de la Unión Americana.

Se duele el diario de referencia de que a causa de la enorme cantidad de pedidos, con la temporada de las fiestas se avecina una situación grave, sobre todo, por falta de tabaqueros experimentados, al extremo que las grandes factorías están consumiendo gradualmente las reservas.

Y agrega: "Avisan de la Habana que se nota una gran actividad en ese centro tabacalero, quizás el más grande del mundo. Los embarcadores están embarcando grandes cantidades de hoja a los compradores y quedan pocos de éstos que no hayan hecho su pedido en vista de la escasez que existe del tabaco hecho.

Despachos de las pequeñas vegas situadas en el Valle de Connecticut, indican que también existe allí una gran actividad en todos los trabajos. Los embarcadores del Lancaster County, reportan esa misma actividad.

✝

E. P. D.

La Señora

SOFIA BALL - LLOVERAS VIUDA DE TELLERIAS

HA FALLECIDO

(DESPUES DE RECIBIR LOS SANTOS SACRAMENTOS)

Y dispuesto su entierro para mañana, a las ocho, sus hijos, nietos y demás familiares y amigos, ruegan a usted se sirva acompañar su cadáver, desde la casa mortuoria, Revolución y Patrocinio, Loma del Mazo, hasta el Cementerio de Colón, por cuyo favor quedarán eternamente agradecidos.

Habana, 15 de enero de 1926.

José Antonio y Sofía Tellería y Ball-Lloveras; Manuel Menéndez; Ada Luisa William de Prohías; Joaquina de la Vega de Tellería; José Antonio, Jorge, Armando, María Amada, Elena, María Luisa, Alberto, Carlos, Roberto y Juan Tellería y de la Vega; Dolores Sabadí; Darío Prohías; Luis Sueyras; doctor Celio Rodríguez Lendián y Reverendo Padre Benigno.

(NO SE REPARTEN ESQUELAS).

Cta...—1 d.—15 en.

DIRECTORIO PROFESIONAL

ABOGADOS Y NOTARIOS

FELIPE RIVERO
Notario Público
MANUEL DE CINCA
RAFAEL DE ZENDEGUI
Abogados
BANCO COMERCIAL DE CUBA
Aguiar número 73
Dptos. 710-11-12. Tel. M-1472

Dr. Elio Roselló Montaño
ABOGADO Y NOTARIO
Herencias, Divorcios, Asuntos hipotecarios, rapidez en el despacho de las escrituras con su legalización. Oficina: Empedrado 38. Teléfono A-8502. Particular: Neptuno, 50, altos.

Dr. JORGE MAÑACH
ABOGADO
BUFETE DE
CRUZ, LLAMA Y MAÑACH
Asuntos Civiles y Criminales
Aguiar 40 Teléfono M-5040

Dr. Carlos Hernández Fernández
ABOGADO
Consultas gratis los lunes y martes. Empedrado 34, de 2 a 5.
56644—16 en.

Dr. Victoriano D. Agostini
MEDICO
Consultas de 3 a 5 en Manrique 4. Residencia en Buen Retiro, Marianao Teléfonos A-4438 y FO-7281.
55408—25 en.

Lcdo. Ramón Fernández Llano
ABOGADO Y NOTARIO
Habana, 57, teléfono A-9313.

SAUL SAENZ DE CALAHORRA
ABOGADO
Gumersindo Sáenz de Calahorra
PROCURADOR
Se hacen cargo de toda clase de asuntos judiciales, tanto civiles como criminales y del cobro de cuentas atrasadas. Bufete, Progreso, 26. Teléfonos A-5024 o I-3693.

MARCAS Y PATENTES
DR. CARLOS GARATE BRU
ABOGADO
Cuba 19. Teléfono A-2434

Dr. Mario de Franco y Beoto
ABOGADO
Bufete. Empedrado 64. Telf. M-4057. Estudio privado, San Rafael 141, altos, teléfono U-2450.

MANUEL JIMENEZ LANIER
FERNANDO ORTIZ
OSCAR BARCELO
ABOGADOS
JUAN RODRIGUEZ RAMIREZ
ABOGADO Y NOTARIO
San Ignacio, 40, altos, entre Obispo y Obrapía. Teléfono A-3701.

ALBERTO BLANCO y
GASPAR BETANCOURT
ABOGADOS
Bufete y Notaría
Manzana de Gómez 522-24. Teléfono M-9153
C 5038 Ind 27 my

PELAYO GARCIA Y SANTIAGO
NOTARIO PUBLICO
GARCIA, FERRARA Y DIVIÑO
Abogados, Aguiar, 71, 6o. piso. Teléfono A-2194. De 8 a 12 a. m. y de 3 a 5 p. m.

DR. OMELIO FREYRE
Abogado y Notario
Asuntos civiles y mercantiles. Divorcios. Rapidez en el despacho de las escrituras, entregando con su legalización consular las destinadas al extranjero. Traducción para protocolizarlos, de documentos en inglés. Oficinas: Aguiar, 66, altos, teléfono M-5079.
C 1000 Ind 18 e

INGENIEROS Y ARQUITECTOS

MARINO DIAZ
INGENIERO CIVIL Y ARQUITECTO
Miembro del Colegio de Arquitectos de la Habana, Assoc. M. AM. Soc. C. E. M. S. C. I. Experto en industrias, maquinaria, estudio, Belascoain 120. Teléfono M-3412.
C 4707 Ind 14 m.

DOCTORES EN MEDICINA Y CIRUGIA

Dr. E. PERDOMO
Vías urinarias, estrechez de la orina, venéreo, hidrocele, sífilis, su tratamiento por inyecciones sin dolor. Jesús María 33, de 1 a 4. Teléfono A-1766.
2377.—14 Feb.

DR. NICANOR M. BANDUJO
MEDICO CIRUJANO
Especialmente enfermedades de señoras. Consultas de 2 a 5 en Avenida de Simón Bolívar (Reina) 53, bajos. Teléfono M-7811. Domicilio: Avenida de Simón Bolívar (Reina 88, altos. Teléfono A-0113.
2226.—11 Feb.

Dres. Domínguez y Viamonte
Prado, 33. Habana.
P.—31d-13

Dr. José A. Presno y Bastiony
Catedrático de operaciones de la Facultad de Medicina. Consultas, lunes, miércoles y viernes, de 2 a 5. Paseo esquina a 19. Vedado. Teléfono F-4433.

ENFERMEDADES SECRETAS
Antiguas, mal curadas y prostatitis, impotencia, esterilidad. Curaciones garantidas en pocos días, sistema nuevo alemán. Dr. Jorge Winkelmann, especialista alemán, 25 años de experiencia. Obispo 97, a todas horas del día.
4941.—1 Feb.

DR. RAMIRO CARBONELL
Especialista en enfermedades de niños. Medicina en general. Consultas de 3 a 4 .Escobar 142, teléfono A-1336. Domicilio: Calzada de la Víbora 680. Teléfono I-2974.
C8014 Ind. 10 d.

PROFESIONALES

DR. FELIX PAGES
CIRUJANO DE LA QUINTA DE DEPENDIENTES
Consultas: lunes, miércoles y viernes, de 2 a 4, en su domicilio, D, entre 21 y 23, teléfono F-4483.

Dr. Manuel González Alvarez
CIRUJANO DE LA
ASOCIACION DE DEPENDIENTES
Consulta de 2 a 4, martes, jueves y sábados. Apodaca 3, altos, entre Cárdenas y Cienfuegos, teléfono A-9102. Domicilio, Calle I número 19, entre 9 y 11, Vedado. Teléfono F-2441.
C 5430 Ind 15 jl

DR. ANTONIO CHICOY
MEDICO DEL SANATORIO COVADONGA Y DEL HOSPITAL DE DEMENTES
Enfermedades mentales y nerviosas. Consultas de 1 a 3 y media. Escobar, 126, teléfono M-7287.

DR. S. PICAZA
ESPECIALISTA DE LOS HOSPITALES DE PARIS Y NEW YORK
Tratamiento por los métodos más modernos de las enfermedades del Estómago, intestino e hígado. Examen a los Rayos X, y análisis de las secreciones gastro-intestinales. Horas: de 2 a 4. San Lázaro 346. Teléfono F-4918.
2455.—14 Feb.

DR. ADOLFO REYES
Estómago e intestinos. Consultas de 7 a 10 a. m. y de 1 a 3 p. m. Tratamientos especiales sin operación para las úlceras estomacal y duodenal. Precio y horas convencionales: Lamparilla, 74, altos.

HEMORROIDES
Curadas sin operación, radical procedimiento, pronto alivio y curación, pudendo el enfermo seguir sus ocupaciones diarias y sin dolor. Consultas de 1 a 3 p. m. Suárez 32. Policlínica P.

Dr. Valentín García Hernández
Médico Cirujano
LUZ 15, M-1644, HABANA
Consultas de 1 a 3. Domicilio: Santa Irene y Serrano, Jesús del Monte. I-1640. Medicina interna.

DR. R. GUTIERREZ LEE
MEDICO Y CIRUJANO
Recibe avisos y consultas de 3 a 5 todos los días en Gervasio 168. Teléfonos J-3684, F-1070.
52527.—20 En.

CORPORACION CLINICA
Teniente Rey, 78.
Teléfonos A-7913 y M-2364
Médicos especialistas para los tratamientos, diagnósticos y curaciones. Enfermedades de señoras y niños. (DE LOS OJOS) Garganta, nariz y oídos. Tuberculosis, asma, reumatismo, sangre y piel. Inyecciones a las venas intramusculares etc. Electroterapia y sífilis. Corrientes y massages eléctricos. Rayos X. Análisis en general (orina completo $2.00). Medicina y Cirugía.

GRATIS LOS POBRES
Consultas de 1 a 5 p. m. y 7 a 9 (noche), Especiales $2.00. Empleo de aparatos $5.00. (Asistencias por manas a plazos) anexo (dentistas). Extracciones y otros trabajos artificiales garantizados. Tratamiento de la pierrea etc.
Neosalvarsán y para diabéticos. Ulceras Eczemas y demás enfermedades. Tatuajes, manchas, arrugas etc., son quitadas rápidamente y por nuevos procedimientos.
Servicios de Cirujanos parteros, y comadronas. Reserva garantía y seriedad profesional completa.
C8811 Ind. 22 Sp.

DR. SALVADOR LAUDERMAN
Médico de la Asociación Canaria. Medicina en General, especialmente enfermedades del sistema nervioso, sífilis, venéreo y tuberculosis pulmonar. Consultas diarias de 1 a 2 p. m. en Santa Catalina, 12, entre Delicias y Buenaventura, Víbora. Telf. I-1040. También recibe avisos en Jesús del Monte 562, esquina a Vista Alegre Teléfono I-1703. Consultas gratis a los pobres.
913 31 en

DR. MANUEL GALIGARCIA
Médico Cirujano y Ayudante por Oposición de la Facultad de Medicina. Cinco años de interno en el Hospital Calixto García. Tres años de Jefe Encargado de las Salas de Enfermedades Nerviosas y presuntos Enajenados del mencionado Hospital. Medicina General. Especialmente enfermedades nerviosas y mentales. Estómago e intestinos. Consultas y reconocimientos 85, de 3 a 5, Clarita en San Lázaro, 402, altos, esquina a San Francisco, teléfono U-1391.

DR. CELIO R. LENDIAN
Consultas todos los días hábiles de 3 a 4 p. m. Medicina interna especialmente del corazón y de los pulmones. Partos y enfermedades de niños. Consulado 20. Teléfono M-2671.

Dres. Alfredo G. Domínguez Roldán y
Manuel Viamonte Cuervo
Rayos X. Radium, Radioterapia profunda, Electricidad médica. Horas: de 1 a 4 p. m. Teléfono A-5049. Paseo de Martí número 33, Habana.
P 30 d 14 sp.

Dr. ANDRES GARCIA RIVERA
Catedrático titular de la Escuela de Medicina. Enfermedades tropicales y parasitarias. Medicina interna. Consultas de 1 a 3 y media p. m. San Miguel 117-A, teléfono A-0857.
P 15 d.

DR. CABRERA
RADIOLOGIA EXCLUSIVAMENTE
Rayos X, Radium, Radioterapia profunda. Corrientes, Radiografías a domicilio Antiguo gabinete "Alamilla", San Miguel 116. De 2 a 6.
1064.—31 En.

DR. F. SUAREZ
Especialista en nariz, garganta, oídos. Consulta y operaciones de ocho a diez de la mañana. Genios 13. Teléfono M-2783.
67929.—22 En.

DR. ABRAHAM PEREZ MIRO
MEDICO CIRUJANO
Animas 113, entre Campanario y Perseverancia. Consultas de 3 a 5. Teléfono A-9206.

DR. MANUEL BETANCOURT
Vías urnarias. Especialmente blenorragia, visión directa de la vejiga y la uretra. Consultas de 10 a 12 y de 2 a 5. Progreso 14, entre Aguacate y Compostela. Teléfono F-2144 y A.

DR. IGNACIO CALVO
Medicina general, Colon, recto especialmente. Tratamiento de las hemorroides sin operación por el sistema de Bensaude del Hospital San Antonio de París. Gervasio 126. Teléfono 4-410. de 4 a 6.

DR. J. LYON
De la Facultad de París. Especialidad en la curación radical de las hemorroides, sin operación. Consultas de 1 a 3 p. m. diarias, Correa esquina a

ANALISIS DE ORINA
Completo, 2 pesos. Prado 62, esquina a Colón. Laboratorio Clínico Químico del doctor Ricardo Albaladejo. Teléfono A-3344.
C9676 Ind. 29 s.

Dr. Francisco Javier de Velasco
Afecciones del corazón, pulmones, estómago e intestinos. Consultas los días laborables, de 12 a 2. Horas especiales, previo aviso. Salud

PROFESIONALES

DR. JOSE LUIS FERRER
DIRECTOR Y CIRUJANO DE LA ASOCIACION DE DEPENDIENTES
Afecciones venéreas, vías urinarias y enfermedades de señoras. Martes, jueves y sábados, de 3 a 5 p. m. Obrapía 43, altos, teléfono A-4364.

INSTITUTO DEL DR. PITA
San Lázaro, 45
Contando con instalación de Baños, Rayos X, y Electricidad Médica, etc. Cura de Rejuvenecimiento. Obesidad, Artritismo, Reumatismo. Enfermedades nerviosas y crónicas. Horas de 2 a 4 p. m.
C9208 Ind 30 oc.

DOCTORA AMADOR
Especialista en las enfermedades del estómago. Trata las dispepsias, colitis y enteritis por un procedimiento especial y rápido. Consultas de 1 a 4. Reina 90. Para pobres, lunes, miércoles y viernes de 1 a 3.
C9083 Ind. Oc.

ALMORRANAS
Curación radical por un nuevo procedimiento inyectable. Sin operación y sin ningún dolor y pronto alivio, pudiendo el enfermo continuar sus trabajos diarios. Rayos X, corrientes eléctricas y masajes, análisis de orina completo, $2.00. Consultas de 1 a 5 p. m. y de 7 a 9 de la noche. Merced 90, teléfono A-0861.

DOCTOR STINCER
Catedrático de Anatomía Topográfica de la Facultad de Medicina, Cirujano de la Quinta Covadonga. Cirugía general. Consultas de 2 a 4. Calle M, número 4, Vedado. Teléfono F-2213, A-1558.

TRATAMIENTO ESPECIAL
de los trastornos nerviosos-mentales.
Dr. Víctor Manuel Cardenal
Especialista. De 1 a 3. Reina 68, altos. M-3199. 56368.—12 En.

DR. PABLO MACIA
Especialista de Berlín
Ex-ayudante del hospital de Neukolln en Berlín. Estómago e Intestinos, medicina general. Consultas: Martes, Jueves y Sábado, de 2 a 4. Virtudes No. 70 esquina a San Nicolás. Teléfono F-1309.
199—1 feb.

D. J. M. VERDUGO
ESTOMAGO E INTESTINOS
Curación radical de la úlcera estomacal y duodenal y de la Colitis en cualquiera de sus períodos, por procedimientos especiales. Consultas de 2 a 4 de la tarde. Teléfono A-4425. Prado 60, bajos.
C11028 Ind. 6 d.

Dra. MARIA GOVIN DE PEREZ
Dra. MARIA PEREZ GOVIN
MEDICAS CIRUJANAS
De la Facultad de la Habana, Escuela práctica y Hospital Broca de París. Señoras, niños, partos, cirugía, electroterapia, diatermia, masaje y gimnasia. Gervasio 60. Telf. A-6861.

DR. GONZALO PEDROSO
CIRUJANO DEL HOSPITAL MUNICIPAL DE EMERGENCIAS
Especialista en vías urinarias y enfermedades venéreas. Cistoscopia y Cateterismo de los uréteres. Cirugía de vías urinarias. Consultas de 10 a 12 y de 3 a 5 p. m. en la calle de San Lázaro 254.

DR. GUSTAVO BERG
Del Instituto Real de Estokolmo asistido por las doctoras Rut Steimbrecht y Carin Rydbeck. Cultura Física, Gimnasia Sueca, masages etc., etc., Jefe departamento de Cultura Física. Instituto del Dr. Pita. San Lázaro 45. C11709.—Ind. 29 Dic.

DR. ENRIQUE SALADRIGAS
Catedrático de Clínica Médica de la Universidad de la Habana. Medicina interna. Especialmente afecciones del corazón. Consultas de 2 a 4, en Campanario, 62, altos, teléfonos A-1327 y F-2879.
C18 Ind. 1o. En.

"POLICLINICA HABANA"
Suárez, 32. Teléfono M-6233
DIRECTOR FACULTATIVO
DR. FORTUNATO S. OSSORIO
De Medicina y Cirugía en general. Especialista para cada enfermedad. Consultas de 1 a 5 de la tarde y de 7 a 9 de la noche. Consultas especiales, dos pesos. Reconocimientos $3.00. Enfermedades de señoras y niños. Garganta, nariz y oídos, (OJOS) Enfermedades nerviosas, estómago, corazón y pulmones, vías urinarias, enfermedades de la piel, blenorragia y sífilis, inyecciones intravenosas para el asma, reumatismo y tuberculosis, obesidad, partos, hemorroides, diabetes y enfermedades mentales, etc. Análisis en general. Rayos X, masajes y corrientes eléctricas. Los tratamientos y sus pagos a plazos. Teléfono I-6283.

DR. LAGE
Estómago. Debilidad sexual. Diabetes. Afecciones de señoras, sifilíticas y venéreas. De 1 a 4 y a horas convencionales. Patria 6, altos. Cerro. Teléfono A-3751.

DR. A. G. CASARIEGO
Catedrático por oposición de la Facultad de Medicina, de los Hospitales de París, New York, Calixto García y Clínica Covadonga, especialista en vías urinarias. Consultas de dos a seis. Zenea. Neptuno 125, bajos.
51454.—14 F.

DR. EMILIO J. ROMERO
MEDICO CIRUJANO
Catedrático de la Universidad Nacional. Médico de visita de la Quinta Covadonga, Sub-Director del Sanatorio La Milagrosa, San Rafael 113, altos, teléfono M-4417. Enfermedades de señoras y niños. Cirugía general. Consultas de 1 a 3 p. m.
C10609.—3d-26

DR. F. R. TIANT
Enfermedades de la piel, sífilis y venéreo exclusivamente. Ayudante de la cátedra de enfermedades de la piel y sífilis. Especialista del Sanatorio Covadonga. Consultas lunes, miércoles y viernes de 3 a 5. Horas especiales previo aviso. Consulado, 90. Teléfono M-3557. 49405.—4 Feb.

DR. EUGENIO ALBO CABRERA
Medicina interna. Especialidad afecciones del pecho, agudas y crónicas. Casos incipientes y avanzados de tuberculosis pulmonar. Ha trasladado su domicilio y consultas a Escobar, 47, bajos. Teléfono M-1660.

DR. EMILIO B. MORAN
ELECTRICIDAD MEDICA
PIEL, VENEREO, SIFILIS
Curación de la uretritis por los rayos infra-rojos. Tratamiento nuevo y eficaz de la impotencia. Consultas de 1 a 4. Campanario 38. No va a domicilio.
C 5891 30 d 20 jn

Dr. J. A. TABOADELA
Afecciones gastro-intestinales y trastornos de la nutrición en niños y adultos. Enteritis, Atrepsia, Raquitismo, Dispepsia, colitis, apendicitis, úlceras en el estómago o el duodeno, parásitos intestinales. Diabetes, obesidad, enflaquecimiento, artritismo. Consultas de 2 a 4. Calle 23, número 350, altos, entre Paseo y 2, Vedado.
58166.—24 En.

DR. JOSE VARELA ZEQUEIRA
Catedrático de Anatomía de la Escuela de Medicina. Director y Cirujano de la Casa de Salud del Centro Gallego. Ha trasladado su gabinete a Gervasio, 126, altos, entre San Rafael y San José. Consultas de 2 a 4 Teléfono A-4410.

PROFESIONALES

Dr. MANUEL LOPEZ PRADES
MEDICO CIRUJANO
De las Facultades de Madrid y la Habana. Con 36 años de práctica profesional. Enfermedades de la sangre, pecho, señoras y niños, partos Tratamiento especial curativo de las afecciones genitales de la mujer. Consultas diarias de 1 a 3. Gratis los martes y viernes. Lealtad 93. Teléfono A-0226, Habana.
57644—19 en.

Dr. JUAN DE LA PUENTE
Médico de visita del Centro Asturiano. Niños, estómago e intestinos. Consulta diaria de 3 a 5. (Excepto Sábados). Industria 130, altos. Teléfono A-9685. Teléfono particular I-1197.
59170.—31 En.

DR. RICARDO ALBALADEJO
Especialidad en vías urinarias. Tratamiento especial para la blenorragia impotencia y reumatismo. Electricidad Médica y Rayos X. Prado, 62, esquina a Colón. Consultas de 1 a 5. Teléfono A-3344.
C1530 Ind. 15 My.

CIRUJANOS DENTISTAS

DR. VALDES MOLINA
CIRUJANO DENTISTA
Avenida de Italia número 24, entre Virtudes y Animas. Teléfono A-8583. Dentaduras de 15 a 30 pesos. Trabajos se garantizan. Consultas de 8 a 11 y de 1 a 9 p. m. Los domingos, hasta las dos de la tarde.
1975.—14 Feb.

DR. H. PARILLI
CIRUJANO DENTISTA
De las Facultades de Filadelfia y Habana. De 8 a 11 a. m. Extracciones exclusivamente. De 1 a 5 p. m. Cirugía Dental en general. San Lázaro 318 y 320. Teléfono M-6094.

DR. ALBERTO COLON
CIRUJANO-DENTISTA
Especialidad: cario dental, rápida curación en dos o tres sesiones, por dañado que esté el diente. Tratamiento de la PIORREA por la Fisioterapia bucal. Hora fija a cada cliente. Consultas de 9 a 5 p. m. Compostela 129, altos, esquina a Luz.
59255 30 en.

DR. PEDRO R. GARRIDO
CIRUJANO DENTISTA
Por las Universidades de Madrid y Habana. Especialidad en enfermedades de la boca que tengan por causa afecciones de las encías y dientes. Dentista del Centro de Dependientes. Consultas de 8 a 11 y de 12 a 3 p. m. Muralla 32, altos. Teléfono A-8260. 57588 22 en

DR. GUERRERO DELANGEL
DENTISTA MEJICANO
Técnico especial para extracciones. Facilidades en el pago. Horas de consultas de 8 a. m. a 8 p. m. A los empleados del comercio horas especiales por la noche. Trocadero 68-B, frente al café El Día, teléfono M-6395.

OCULISTAS

DR. HORACIO FERRER
ESPECIALISTA EN ENFERMEDADES DE LOS OJOS
Consultas por la mañana, a horas previamente concedidas, $10.00. Consultas de 2 a 5 de la tarde; $5.00. Avenida de Wilson y L. Vedado.

DR. A. C. PORTOCARRERO
OCULISTA
Garganta, nariz y oídos. Consultas de 1 a 4; para pobres, de 1 a 2, $2.00 al mes. San Nicolás 52, teléfono A-8627.

DR. JOSE ALFONSO
OCULISTA
Especialista del Centro Asturiano
NARIZ, GARGANTA Y OIDOS
Calzada del Monte, 386. Consultas de 2 a 4. Teléfono M-2330.
Ind. 4 Dc.

CLINICA DE ENFERMEDADES DE LOS OJOS
Prado No. 105. Teléfono A-1540
Consultas de 9 a 12 y de 2 a 5. Habana

QUIROPEDISTAS

Quiropedista TELLEZ
Especialista en el tratamiento de uñas encarnadas. Juanetes y callos supurados. Consultas de 8 a. m. a 6 p. m. Consulado y Animas. Teléfono M-2390.
C11024 30d-5 Dic.

"ALFARO", QUIROPEDISTA ESPAÑOL
Operaciones sin bisturí desde $1.00 sin peligro, sin dolor. Su folleto es la copia exacta de un buen quiropedista. Compralo $0.50 centavos. Villegas 44. Tel. M-5367.
56304.—11 En.

COMADRONAS FACULTATIVAS

MARIA NUÑEZ
Facultativa en partos, Comadrona del Centro Balear. Consultas para las asociadas y particulares de 2 a 3 p. m. exclusivamente. Espada 105, bajos, Tel. U-1418. 1875.—11 fb.

GIROS DE LETRAS

MANUEL GONZALEZ
Oviedo, Valdepares, Corresponsal del Banco Canadá de Cuba, Banco Pastor de Coruña, Banco de Gijón, Banco Español Río de la Plata. Se hacen y reciben giros de España y extranjero y se abren cuentas corrientes con interés. 1520.—8 Ab.

ZALDO Y COMPAÑIA
Cuba números 76 y 78
Hacen giros de todas clases sobre todas las ciudades de España y sus pertenencias. Se reciben depósitos en cuenta corriente. Hacen pagos por cable, giran letras a corta y larga vista y dan cartas de crédito sobre Londres, París, Madrid, Barcelona y New York, New Orleans, Filadelfia y demás capitales y ciudades de los Estados Unidos, Méjico y Europa, así como sobre todos los pueblos.

J. BALCELLS Y CO.
S. en C.
San Ignacio, Núm. 33
Hacen pagos por el cable y giran letras a corta y larga vista sobre New York, Londres, París y sobre todas las capitales y pueblos de España, Islas Baleares y Canarias. Agentes de la Compañía de Seguros contra incendios.

N. GELATS Y COMPAÑIA
103, Aguiar 103, esquina a Amargura. Hace pagos por el cable, facilita cartas de crédito y giran pagos por cable; giran letras a corta y larga vista sobre todas las capitales y ciudades importantes de los Estados Unidos, Méjico y Europa, así como sobre todos los pueblos de España. Dan cartas de crédito sobre New York, Londres, París, Hamburgo, Madrid y Barcelona.

CAJAS RESERVAS
Las tenemos en nuestra bóveda; construída con todos los adelantos modernos y las alquilamos para guardar valores de todas clases, bajo la propia custodia de los interesados. En esta oficina daremos todos los detalles que se deseen.
N. GELATS Y COMP.
BANQUEROS

VAPORES DE TRAVESIA

"COMPAÑIA DEL PACIFICO"

"MALA REAL INGLESA"
El hermoso trasatlántico
"ORCOMA"
de 23.000 toneladas de desplazamiento. Saldrá fijamente el día 20 de Enero, admitiendo pasajeros para:
CORUÑA, SANTANDER, LA PALLICE, ROCHELLE Y LIVERPOOL
COMODIDAD, CONFORT, RAPIDEZ Y SEGURIDAD
PROXIMAS SALIDAS
Para ESPAÑA, FRANCIA e INGLATERRA
Vapor ORCOMA, el 20 de Enero.
Vapor ORTEGA, el 3 de Febrero.
Vapor ORITA, el 17 de Febrero.
Vapor OROPESA, el 12 de Marzo.
Vapor OROYA, el 24 de Marzo.
Vapor ORIANA, el 7 de Abril.
Vapor ORCOMA, el 18 de Abril.
Vapor ORITA, el 16 de Mayo.
Vapor OROPESA, el 9 de Junio.
Vapor OROYA, el 23 de Junio.
Para COLON, puertos de PERU y de CHILE y por el ferrocarril Trasandino a Buenos Aires.
Vapor ESSEQUIBO, el 1 de Febrero.
Vapor OROYA, el 7 de Febrero.
Vapor ORIANA, el 21 de Febrero.
Vapor ERRO, el 1 de Marzo.
Vapor ORCOMA, el 7 de Marzo.
Vapor ORTEGA, el 21 de Marzo.
Vapor ESSEQUIBO, el 29 de Marzo.
Para NUEVA YORK
Salidas mensuales por los lujosos trasatlánticos ERRO y ESSEQUIBO. Servicio regular para carga y pasaje, con trasbordo en Colón, a puertos de Colombia, Ecuador, Costa Rica y Nicaragua, Honduras, Salvador y Guatemala.
DUSSAQ Co., Ltd.
Oficios, 30. Teléfonos A-6540
A-7218

COMPAÑIA TRANSOCEANICA DE NAVEGACION
BARCELONA
El rápido y cómodo vapor español
"INFANTA ISABEL"
saldrá de la Habana el 9 de Febrero, admitiendo carga y pasajeros en las clases de lujo, primera, segunda económica, intermeria y tercera para:
SANTA CRUZ DE LA PALMA
STA. CRUZ DE TENERIFE
LAS PALMAS DE GRAN CANARIA, CADIZ y BARCELONA.
Informan sus Consignatarios:
J. BALCELLS Y CO. S. en C.
SAN IGNACIO 33
Apartado 726
Teléfonos: A-2766 A-8076
Habana.
C 386 30 d 10 t.

Vapores Correos DE LA Compañía Trasatlántica
LINEA RAPIDA PARA EL NORTE DE ESPAÑA
El vapor
"CRISTOBAL COLON"
saldrá para CORUÑA, GIJON y SANTANDER,
el 20 DE ENERO
Admite carga, pasaje y correspondencia.

LINEA PARA NEW YORK, CADIZ Y BARCELONA
El vapor
"MONTEVIDEO"
saldrá para NEW YORK, CADIZ y BARCELONA.
el 27 DE ENERO
Admite carga, pasaje y correspondencia.

LINEA DE MEXICO
El vapor
"ALFONSO XIII"
Saldrá para VERACRUZ y TAMPICO sobre
el 3 DE FEBRERO
El vapor
"MONTEVIDEO"
Saldrá para VERACRUZ
el 17 de ENERO
Admite carga, pasajeros y correspondencia pública.

LINEA DE COLON Y PACIFICO
El vapor
"MANUEL ARNUS"
Saldrá para: SANTIAGO DE CUBA, LA GUAYRA, PUERTO CABELLO, CURAZAO, SABANILLA, CRISTOBAL, GUAYAQUIL, CALLAO, MOLLENDO, ARICA, IQUIQUE, ANTOFAGASTA y VALPARAISO, el 3 DE FEBRERO.
Admite carga, pasajeros y correspondencia.

Las salidas para VERACRUZ, SANTIAGO DE CUBA y PUERTOS DEL NORTE DE ESPAÑA, SE efectuarán a las DOCE DEL DIA, desde los MUELLES DE LA PORT OF HAVANA DOCKS CO., donde estarán atracados los buques para mayor comodidad del pasaje.
Para más informes, dirigirse a:
MANUEL OTADUY
San Ignacio, 72. Apartado 707.
Teléfonos A-6588 y A-7900.
Habana

NEW YORK
Fast Express Steamer Service
Three Sailings Weekly
- S. S. ORIZABA 14,000 TONS
- S. S. SIBONEY 14,000 TONS
- S. S. MEXICO 10,000 TONS

and others sailing from Havana, Tuesdays and Saturdays, 8 P. M.

MEXICAN SERVICE
Sailings from Havana weekly on Thursdays for Progreso and Vera Cruz. Steamers Mexico, Porto Rico and Monterey alternating on dependable schedules.

WARD LINE
PASSENGER DEPARTMENT
Paseo de Martí 113,
Phone A-6154

GENERAL OFFICES
Ward Line Terminal
Desamparados & Compostela
Phone M-7916

WM. H. SMITH, General Agent

"Empresa Naviera de Cuba," S. A.
6, SAN PEDRO 6.—Dirección Telegráfica: EMPRENAVE Apartado 1041.
TELEFONOS: A-5315. Información General. A-4730.—Depto. de Tráfico y Fletes. A-6226.—Contaduría y Pasajes. A-8966.—Depto. Compras y Almacén. M-5293.—Primer Espigón de Paula. A-5634.—Segundo Espigón de Paula.
Y
COMPAÑIA NAVIERA DE CUBA, S. A.
OFICIOS, 88.
ITINERARIOS COMBINADOS
RELACION DE LOS VAPORES QUE ESTAN A LA CARGA EN ESTE PUERTO

COSTA NORTE
Vapor TROPICAL
Saldrá de este puerto el viernes 15 del actual, para NUEVITAS, MANATI, PUERTO PADRE y CHAPARRA.
Vapor ORIENTE
Saldrá de este puerto el viernes 15 del actual, para GIBARA (Holguín, Velasco y Bocas), VITA, NIPE (Mayarí, Antilla), SAGUA DE TANAMO (Cayo Mambí) y BARACOA.
Vapor JULIAN ALONSO
Saldrá de este puerto el viernes 15 del actual, para PUERTO TARAFA (Destinos combinados), GIBARA, (Holguín, Velasco y Bocas), VITA, BANES, NIPE, (Mayarí, Antilla, Preston), SAGUA DE TANAMO (Cayo Mambí), BARACOA, GUANTANAMO (Calimanera) y SANTIAGO DE CUBA.
Este buque recibirá carga a flete corrido en combinación con los F. C. del Norte de Cuba—vía Puerto Tarafa—, para las estaciones siguientes: MORON, EDEN, DELIA, GEORGINA, VIOLETA, VELASCO, LAGUNA LARGA, IBARRA, CUNAGUA, CAGNAO, WOODIN, DONATO, JIQUI, JARONU, RANCHUELO, LAURITA, LOMBILLO, SOLA, SENADO, NUÑEZ, LUGARENO, CIEGO DE AVILA, SANTO TOMAS, SAN MANUEL, LA REDONDA, CEBALLOS, PINA, CAROLINA, SILVERA, JUCARO, FLORIDA, LAS ALEGRIAS, RAFAEL, TAECD NUMERO UNO, AGRAMONTE.

COSTA SUR
Salidas de este puerto todos los viernes para los de CIENFUEGOS, CASILDA, TUNAS DE ZAZA, SANTA CRUZ DEL SUR, MANOPLA, GUAYABAL, MANZANILLO NIQUERO, CAMPECHUELA, MEDIA LUNA, ENSENADA DE MORA y SANTIAGO DE CUBA.
Vapor LAS VILLAS
Saldrá de este puerto el viernes 15 del actual para los puertos arriba mencionados.

LINEA DE VUELTA ABAJO
Vapor ANTOLIN DEL COLLADO
Saldrá de este puerto los días 5, 15 y 25, de cada mes a las ocho de la noche, para los de BAHIA HONDA, RIO BLANCO, BERRACOS, PUERTO ESPERANZA, MALAS AGUAS, SANTA LUCIA—Minas de Matahambre—RIO DEL MEDIO, DIMAS, ARROYOS DE MANTUA y LA FE.

LINEA DE CAIBARIEN
Vapor CAIBARIEN
Saldrá todos los sábados de este puerto directo para Caibarién, recibiendo carga a flete corrido para Punta Alegre y Punta San Juan, desde el miércoles hasta las nueve de la mañana del día de la salida.

LINEA DE CUBA, SANTO DOMINGO Y PUERTO RICO
SERVICIO DE PASAJEROS Y CARGA
Provistos de telegrafía inalámbrica
Vapor HABANA
Saldrá de este puerto el sábado 16 de Enero a las 10 a. m. directo para GUANTANAMO (Boquerón), SANTIAGO DE CUBA, PUERTO PLATA (R. D), SAN JUAN AGUADILLA, MAYAGUEZ, PONCE (P. R.), SAN PEDRO DE MACORIS, SANTO DOMINGO (R. D.), KINGSTON (Ja.), SANTIAGO DE CUBA y HABANA.
De Santiago de Cuba saldrá el sábado 23 a las 8 a. m.
Vapor GUANTANAMO
Saldrá de este puerto el sábado 30 del actual, directo para: GUANTANAMO, (Boquerón), SANTIAGO DE CUBA, SANTO DOMINGO, SAN PEDRO DE MACORIS (R. D.) PONCE, MAYAGUEZ, AGUADILLA Y SAN JUAN P. R.), PUERTO PLATA (R. D.) KINGSTON (Ja.) SANTIAGO DE CUBA y HABANA.
De Santiago de Cuba saldrá el sábado 6 de febrero a las 8 a. m.

IMPORTANTE
Suplicamos a los embarcadores que efectúen embarque de drogas y materias inflamables, escriban claramente con tinta roja en el conocimiento de embarque y en los bultos, la palabra PELIGRO. De no hacerlo así, serán responsables de los daños y perjuicios que pudieran ocasionar a la demás carga.

AVISO
Los vapores que efectúan su salida los sábados, recibirán carga solamente hasta las 4 p. m. del anterior a. m. del día de la salida. los viernes la recibirán hasta las 11 al de la salida y los que la hagan

Compagnie Generale Transatlantique
Vapores Correos Franceses
BAJO CONTRATO POSTAL CON EL GOBIERNO FRANCES

TODOS LOS VAPORES DE ESTA COMPAÑIA ATRACAN A LOS MUELLES DE SAN FRANCISCO O MACHINA, PARA EFECTUAR EL EMBARQUE Y DESEMBARQUE DE LOS PASAJEROS, EQUIPAJES Y MERCANCIAS

PROXIMAS SALIDAS
Para VERACRUZ
vapor correo francés LAFAYETTE, saldrá el 3 de Enero 1926.
" " " ESPAGNE, saldrá el 3 de Febrero.
" " " LAFAYETTE, saldrá el 4 de Marzo.
" " " ESPAGNE, saldrá el 3 de Abril.
Para CORUÑA, SANTANDER y SAINT NAZAIRE
Vapor correo francés LAFAYETTE saldr el 15 de Enero a las doce del día.
NOTA: El equipaje de bodega y camarote, se recibirá en el muelle de San Francisco o Machina (en donde estará atracado el vapor) solamente el día 14 de Enero de 8 a 10 de la mañana y de 1 a 4 de la tarde. El equipaje de mano y bultos pequeños los podrán llevar los señores pasajeros al momento del embarque el día 15 de Enero de 8 a 10 de la mañana.
Vapor correo francés ESPAGNE, saldrá el 15 de Febrero 1926.
" " " LAFAYETTE saldr el 19 de Marzo
Para VIGO, CORUÑA, SANTANDER Y SAINT NAZAIRE.
Vapor correo francés CUBA saldrá el 30 de Marzo 1926.
" " " CUBA saldrá el 30 de Mayo.
" " " LAFAYETTE, saldrá el 30 de Junio 1926.
Para CORUÑA, GIJON, SANTANDER Y SAN NAZAIRE.
Vapor correo francés ESPAGNE, saldrá el 15 de Abril 1926.
" " " LAFAYETTE saldrá el 15 de Mayo 1926.
" " " ESPAGNE, saldrá el 15 de Junio 1926.
" " " CUBA saldrá el 15 de Julio 1926.

SESIONES DE CINEMATOGRAFO DIARIAS EN LOS VAPORES DE ESTA COMPAÑIA, SEGUN CONTRATO CON LA CASA PATHE

IMPORTANTE
Buena comida a la española y camareros y cocineros españoles
LINEA DE NEW YORK AL HAVRE, PLYMOUTH Y BURDEOS
En esta oficina se expiden pasajes, por esta línea, por los lujosos y rápidos trasatlánticos franceses PARIS, FRANCE, SUFFREN, DE GRASSE, LA SAVOIE, ROCHAMBEAU, etc., etc.
Para más informes, dirigirse a:
ERNEST GAYE
O'Reilly número 9. Teléfono A-1476.
Apartado 1090.—Habana.

A INGLATERRA DIRECTO EN 14 DIAS
"OZEAN LINE"
MS RIO PRAVO
Saldrá de la Habana para Plymouth y Hamburgo el día 5 de Febrero.
MS RIO PANUCO
Saldrá de la Habana para Veracruz Tampico y Galveston el día 16 de Febrero.
LYKES BROTHERS, Inc.
AGENTES GENERALES EN CUBA
Lonja 404-408. Tel. M-6955.
HABANA

LINEA HOLANDESA AMERICANA
LA PREFERIDA DEL INMIGRANTE
El vapor correo holandés
"LEERDAM"
Saldrá FIJAMENTE el 27 de ENERO.
PARA VIGO, CORUÑA Y ROTTERDAM
Próximas salidas:
Para Vigo, Coruña y Rotterdam
Vapor LEERDAM, 27 de Enero 1926.
Vapor SPAARDAM, 17 de Febrero de 1926.
Vapor MAASDAM, 10 de Marzo de 1926
Vapor EDAM, 31 de Marzo de 1926.
Vapor LEERDAM, 21 de Abril de 1926.
Veracruz y Tampico
Vapor LEERDAM, 27 de Diciembre de 1925.
Vapor SPAARDAM, 15 de Enero de 1926.
Vapor MAASDAM, 7 de Feb. de 1926.
Vapor EDAM, 28 de Feb. de 1926.
Vapor LEERDAM, 19 de Marzo de 1926.
Admiten pasajeros de primera clase y de Tercera Ordinaria reuniendo todos ellos comodidades especiales para los pasajeros de Tercera Clase.
Amplias cubiertas en teldos, camarotes numerados, para dos, cuatro y seis personas. Comedor con asientos individuales.
EXCELENTE COMIDA A LA ESPAÑOLA.
Para más informes, dirigirse a:
R. DUSSAQ, S. en C.
Oficios 24. Teléfonos M-5640 y A-5639. Apartado 1617.
C 4538 Ind 3 mv.

ANUNCIESE EN EL "DIARIO DE LA MARINA"

MISCELANEA

PREPARADO JORGE
"NO SE ASUSTE; LA TISIS SE CURA"
Se cura la Tuberculosis hasta en el último período con el delicioso "Preparado Jorge" compuesto de raíces y hojas de vegetales cubanos.
El Catarro, Asma, la Grippe, Influenza, Bronquitis, etc., desaparecen en 24 horas con una cucharada al levantarse y otra al acostarse. Si prosigue el catarro a los dos días un Purgante Salino.
Las muestras gratis solicítelas en la farmacia de la doctora Margarita Dauden, Jesús del Monte 114; Coronel Iribarren 673, Pogolotti, teléfono F-O-7353, y Farmacia Real y 4; farmacia del doctor Fujol. Por las muestras gratis mande 10 centavos en sellos y se le mandan al interior de la República de la Farmacia de la Doctora Dauden, Egido 57, Farmacia.
Al por mayor y al detalle en la farmacia de la doctora Margarita Dauden. Diez de Octubre 114, (antes Jesús del Monte), teléfono M-2302. Representante exclusivo: Leopoldo Jorge Codezo. Sábalo, Pinar del Río. El pomo $1.20, para los pedidos al por mayor.
Unico representante: Leopoldo Jorge, Sábalo, Pinar del Río.
2425.—30 En.

SE VENDEN MIL CUJES YAYA DE primera para curar tabaco en la ínfima cantidad de $250, valen el doble. También vendo un corte de yerba del paral en $400, vale el doble, pues puede producir 4.000 pacas o algo más. Vendo un corte de maloja como de cinco mesares en $200, pueden aprovechar todo el maíz tierno, que paga con creces la maloja, pues se puede recoger 15 o 20 fanegas de dicho maíz, para venderse en la plaza. Su dueño: Santiago de las Vegas, al lado del paradero eléctrico, Finca Leona. Informan: Francisco Real.
2299—18 en.

LECHE PURA. TELEF. M-3004
Procedente de vaquería propia sin trasiego en la Habana. Leche envasada directa de la vaca a la botella y servida a domicilio en el carro automóvil de la misma vaquería. Litros a veinte centavos. Avise al Tel. M-3004 y tendrá la seguridad de consumir leche con toda su pureza.
2262—21 en.

"EL PEDAL"
BICICLETAS
VELOCIPEDOS
CIGUEÑAS
PATINES
Ramón Sánchez
Aguacate 50. A-3780.
P 6 d 10 en.

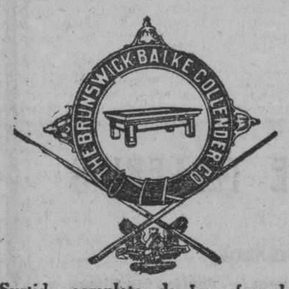

Surtido completo de los afamados BILLARES marca "BRUNSWICK".
Hacemos ventas a plazos.
Toda clase de accesorios para billar. Reparaciones. Pida catálogos y precios.
Hartmann Baja, 2. O'Reilly, 102
Santiago de Cuba. Habana
C21 Ind. 1o. En.

VIDRIERAS. SE VENDEN DE TODAS clases, tamaños para todos los giros. Se cambian por otras y se compran. Campanario 124, Teléfono: A-4308.
705—15 en.

MISCELANEA

Conserve sus lámparas como nuevas, con un costo reducido. Doramos a fuego, reparamos y reconstruímos toda clase de lámparas.
"LA INSULAR"
Infanta y Carlos III.
Teléfono U-2343.
C305 15d-8

GANGA
Vendo tubos usados, en cantidad procedentes de calderas de ferrocarril, así como planchas de un cuarto pulgada de grueso aprovechables. Materiales de calidad excelente. Informan: Teléfono F-1431. Sr. González.
2205.—19 En.

PELUQUERIA DE SEÑORAS
ACADEMIA DE BELLEZA
Para lucir sus encantos con un "cachet" de distinción y juvenil belleza, consulten con Madame Gil el estilo de peinados y cortes de melenas que deben adoptar de entre sus modelos, siempre de última creación.
La falta de armonía entre el rostro y el arreglo de la cabeza, es signo de fealdad y mal gusto.
Esta casa garantiza siempre la perfección refinada de todos sus trabajos y dispone de 24 empleados bien especializados en los cortes, ondulaciones "Marcel", permanentes y al agua, masajes, limpieza del cutis, manicures, cejas, etc.
C10811 Ind. 13 Nov

SE VENDEN DIEZ Y SEIS PUERTAS completas, con su herraje y su marco, sin estrenar de dos pulgadas de grueso, por 3.60 de alto por una de ancho y dos puertas de calle, flamantes, también nuevas. Informan: Avenida Menocal y Llináz, bodega.
1446—17 en.

BOVEDAS Y PANTEONES
Listos para enterrar. Exhumaciones con caja de mármol a $21. Con caja de madera a $14. Compro propiedades en el Cementerio de Colón. Marmolería La Primera de 23. Montada con maquinaria. Se hacen trabajos para el campo. Calle 23 entre 10 y 12, No. 458 de Rogelio Suárez. Esta casa no tiene agente ni sucursales. Teléfonos F-2382. F-1512. F-2457.
58993.—30 En.

BODEGUEROS. SE VENDE UN ARMatoste con licencia, preparado para abrir, solo en esquina, buen barrio. Informan: Café Los Siete Hermanos. Plaza del Polvorín de 8 a 1 y de 7 a 8 Vega. 2362—17 en.

A LOS FILATELICOS. VENDO UNA colección de sellos, bastante buena. Onofre Losada. Ceulino 10, Regla.
2293—17 en.

La famosa NIAGARA. A mitad de precio. Despachamos pedidos para el interior. Pida catálogos.
F. NAVAS Y CA.
Trocadero 38. Telf A-5068
450 16 en

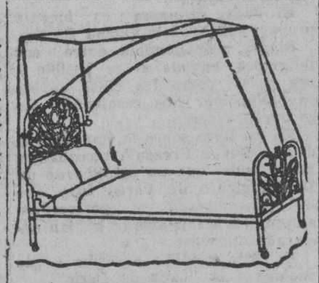

DEPARTAMENTO DE COLCHONETAS, COLCHONES, COJINES, ETC.
De todos estos artículos presenta "El Encanto" la más extensa y llamante variedad.
A los precios más módicos.
Colchonetas, surtido completo de tamaños y calidades, desde $1.80.
Colchones, de varias clases, altos y bajos, desde $7.00.
Edredones ("confortables") de seda un gran surtido.
Cojines de Cretona, de otomano, de seda, bordados, de terciopelo.... Desde $1.50.
Cestos de mimbre para ropa usada, para viaje y otros usos, en todos los tamaños y formas, desde $1.75.
Mosquiteros de punto y de muselina, en todos los tamaños, desde $1.50.
Mosquiteros con aparato, en varias formas y tamaños, desde $5.00.
Mosquiteros sueltos, para aparatos, en todos los tamaños, de $2.50.

A LOS CARPINTEROS. SE VENDE un escoplo de cadena de lo más perfecto; una canteadora de 12 pulgadas, marca Fay, una espigadora marca Fay. Todo está como nuevo. Puede verse en Universidad 15. Telf. A-3061.
672—20 En.

SE REALIZAN ARMATOSTES, VITRINAS, caja de caudales y otros enseres. Galiano, número 38. Teléfono M-2855. 1858.—15 En.

MISCELANEA

VIOLETINE
Loción vegetal para devolver al cabello su color primitivo: rubio-castaño o negro.
Una fricción diaria es bastante. No mancha la piel
Depositario en Cuba: J. A. García - Apdo. 1915
LA HABANA

La "Violetine" se vende solamente en tiendas de primera categoría, tales como LA CASA GRANDE, EL ENCANTO, LA MODERNISTA, FIN DE SIGLO, LLORENS, WILSON y droguerías JOHNSON y TAQUECHEL.
C 295 10 d 7

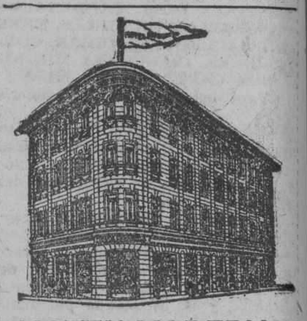

HOTEL MODERNO
CASA ESPECIAL PARA FAMILIAS
En este moderno edificio de cinco pisos con elevador a todas horas, ofrecemos espléndidas habitaciones a precios módicos, desde $80 para matrimonios, con desayuno e inmejorable comida. Casa de toda moralidad. Dragones 9 esquina a Aguila. Tel. M-1773.
C 11553 Alt. Ind. 25 d

SE VENDEN DIEZ Y SEIS PUERTAS
completas, con su herraje y su marco, sin estrenar, de dos pulgadas de grueso, por 3.60 de alto, por 1 de ancho y dos puertas de calle, flamantes, también nuevas. Informan Avenida Menocal y Llináz, bodega.
2056—16 en.

AVISO
Necesito una romana de ruedas de 1000 a 1,500 libras, en buen estado y a precio de ganga. Llame: Teléfono F-1431. 2204.—16 En.

LA MODA DEL PELO CORTADO

PELUQUERIA MARTINEZ
La moda del pelo cortado necesita encontrar un peluquero que acompañe a su ciencia una lealtad perfecta. Este será su peluquero ideal.
Las señoras clientas de la Peluquería Martínez se congratulan de haber encontrado el peluquero soñado y lo manifiestan con orgullo en cuantas ocasiones, que son muchas, se les presentan.
En la Peluquería Martínez todo son exquisiteces. Domina completamente en el corte y cuidado del cabello, se ondula a la perfección en forma indesrizable, se hacen postizos de arte que dan la ilusión de lo real, para lo que se utiliza pelo de lo más fino y mejor trabajado.
Y en todos los productos de belleza en general posee los mejores que existen en el

AVISOS RELIGIOSOS

IGLESIA PARROQUIAL DE JESUS DEL MONTE

E domingo 17 se celebrará una fiesta en honor del Niño Jesús de Praga con misa solemne de Ministros a las nueve de la mañana ocupando la Sagrada Cátedra Mons. Santiago G. Amigo, Protonotario Apostólico.

La fiesta es a intención de la señora María Julia Faez de Plá, Camarera y ferviente devota del Divino Niño.

Ruego a mis feligreses la asistencia.

El Párroco.

2274—16 en.

CONGREGACION DE NUESTRA SEÑORA DE LOURDES

DE LA IGLESIA DE LA MERCED

Hoy a las 10 a. m. Junta General para tomar los acuerdos de la fiesta del día 11 de Febrero. 2237.—15 En.

PARROQUIA DEL ANGEL

A NTRA. SRA. DEL CARMEN

El próximo día 16 a las ocho a. m. se cantará la misa con que mensualmente se honra a la Santísima Virgen. 1377.—16 En.

AVISOS

SE SOLICITA

que todas las personas que tengan un sentido práctico de la vida, nos pidan envío gratis de un folleto que explica claramente cómo exigiendo, cada vez que realicen un gasto, que les devuelvan el dinero total en Tickets "Estrella", pueden con éstos y sin desembolso alguno de dinero, ni siquiera para la escritura de propiedad, convertirse en propietarias de una casa-chalet de $9,000-00.

Compañía Anunciadora Estrella, S. A.

Belascoaín, 7 y medio.

Teléfono A-5610.

C 223 15d-5

ALQUILERES

CASAS Y PISOS

HABANA

Castillo 13 E, casi esquina a Monte, en la manzana de la Fábrica de Crusellas. Sala, saleta, 4 cuartos, cocina y baño, de cielo raso. La llave en la peletería de la esquina. Teléfono I-1218. Ind 6 st.

SE ALQUILA EL SAN ISIDRO 76, ACABada de fabricar, sala, saleta, dos cuartos, baño intercalado, cocina de gas, precio módico, altos y bajos, juntos o separados, los bajos sirven para establecimiento. Para tratar: Cine Inglaterra. M-5768. José López. 2426.—19 En.

SE ALQUILA EL PISO ALTO DE San Miguel, 117-A, con cinco habitaciones, sala, saleta, comedor, baño intercalado y hermosa terraza. Informan: Teléfono I-2547. 2417.—25 En.

SE ALQUILA EL PISO BAJO DE Crespo, 4, con tres habitaciones, sala, comedor y servicio sanitario. Informan: Teléfono I-2547. 2416.-25 En.

SE ALQUILAN EN 60 PESOS LOS bonitos altos acabados de fabricar de Fernandina 87-B, a una cuadra de la Calzada de Cristina, con sala, saleta, tres habitaciones, cuarto baño moderno. La llave en la bodega. Informes: Teléfono A-3122. 2404.—22 En

SE ALQUILA EL PISO PRINCIPAL de Monserrate 41. La llave e informes en el piso bajo de tres y media a cuatro. Pueden llamar al F-1915. 1978.—17 En.

SE ALQUILA EN 50 PESOS CASA Misión, 118, altos, sala, saleta, 2 cuartos. Llaves: bodega al frente. Dueño: I-2450. 2398.—21 En.

EN ARAMBURO NUMERO 47, Alquilo una bonita casa planta baja, precio 60 pesos. Informan: Teléfono U-1674. 2399.—18 En.

MUY BUENA OFICINA, CON CUATRO SUBDIVISIONES Y TODO CONFORT, EN O'REILLY, 40, ESQUINA AGUIAR. EL CONSERGE INFORMA.

2428.—20 En.

MERCED, 63

Se alquilan los espaciosos altos de esta casa. La llave en los bajos. Informes: Egido, 4 y 6. Teléfono A-4296. 2421.—23 En.

SE ALQUILAN LOS ALTOS DE PIcota, número 6, acabados de fabricar, tienen sala, antesala, dos cuartos, baño intercalado, cocina de gas, calentador, agua abundante y demás servicios. La llave en los mismos de 7 a 11 y de 1 a 4. Su dueño: Vedado, 16, número 10, entre 9 y 11. Teléfono F-2130. 2438.—19 En.

SE ALQUILAN LOS ALTOS DEL nuevo edificio San Miguel e Industria, compuestos de 4 habitaciones, sala, recibidor, comedor, hall y cuarto de criadas con sus servicios. Tiene también crematorio. La llave en la misma. Informan: San Rafael, número 2, de 8 a 12 y de 2 a 6. 2440.—20 En

ALQUILO PROXIMO A TERMINARse de fabricar los tres pisos de Campanario 116, muy cerca de San Rafael. Informes en la misma. 2456.—18 En.

TAMBIEN SE ALQUILAN LOS TRES pisos de Manrique 23, cerca San Lázaro, terminando su fabricación. Informes: Campanería. Habana, 51. M-7785. 2457.—18 En.

SE ALQUILA AVENIDA MENOCAL, antes Infanta entre Benjumeda y Llinás, cuatro casas, altas, con sala, comedor, cuatro cuartos, baño intercalado, agua caliente y fría, cocina de gas, cuarto de criado. Informes Teléfono I-1116. 2207—24 en.

SE ALQUILA LA CASA CALLE Economía 52, altos y bajos. Informan en la bodega de la misma, calle esquina a Misión y su dueño, calle Gelabert entre Gertrudis y Josefina, Víbora, teléfono I-4673. 2198 22 en

Se alquilan los altos de Marqués González 3 y 5 entre San Rafael y San José, sala, comedor, tres habitaciones y servicios. La llave en en el 5, bajos. Informes Teléf. A-2738. 2330-22 En.

ALQUILERES DE CASAS

CASA MODERNA

Neptuno 101 1-2 esquina a Campanario, se alquila un segundo piso compuesto de sala, recibidor, 4 habitaciones, abundante agua con servicios sanitarios modernos. Precio $120. Informa el portero. 2317—18 en.

REVILLAGIGEDO 155. SE ALQUILA el alto con dos habitaciones, sala, comedor y servicios. La llave en la bodega. Informan Teléfono A-3566. 2325—18 en.

Se alquila en $55 la casa de una sola planta calle Oquendo 105 F, entre San José y Zanja, con sala, comedor, tres cuartos, cocina, servicios y patio. La llave en Ferretería Oquendo y San José. Informan en Teléfono F-1342. 2350—17 en.

SE ALQUILAN EN $60 LOS MODERnos bajos de Campanario 180 cerca de Reina y compuestos de sala, comedor, 3 habitaciones, baño y cocina. La llave en la Casa de Empeño. Informa: Granda en Obrapía 33. De 11 a 12 y de 3 a 5. 2313—18 en.

Se alquila un piso bajo del moderno edificio Marqués González 14, con sala, recibidor, dos habitaciones grandes, baño intercalado con agua caliente comedor al fondo y cocina de gas. Gana $55. Informan en la ferretería de Padre Varela esquina a San Rafael, teléfono M-9416. 2250 20 en

SE ALQUILAN LOS ALTOS DE LA casa San Ignacio 130, compuestos de sala, saleta, comedor, cuatro habitaciones, cocina de gas, servicio completo. Informará el señor Lazcano, Banco Nacional 306, teléfonos A-1051 o F-5694. 2193 22 en

SE ALQUILA EN $60 LOS MODERnos altos de Campanario 180 cerca de Reina y Compuestos de sala, comedor, 3 habitaciones, baño y cocina. La llave en la Casa de Empeño. Informa: Granda en Obrapía 33, de 11 a 12 y de 3 a 5. 2314—18 en.

SE ALQUILA LA CASA FINLAY (antes Zanja) número 70, es apropósito para garage, depósito de mercancías o taller de alguna industria. La llave al lado en el número 66 y medio. Informan en Gelabert entre Gertrudis y Josefina, Chalet Vilia Mercedes, Víbora. Teléfono I-4673. 2197 22 en.

SE ALQUILA UN PISO ALTO ESquina, Edificio "Suero", Oficios 16, compuesto de sala, comedor, seis cuartos grandes, baño completo y cuarto para criados con su servicio. A-4258. 2866.—18 en.

SE ALQUILAN LOS MODERNOS ALtos de Enrique Villuendas, antes Concordia, 114, cuatro cuartos amplios, comedor al fondo, doble servicio, calentador y cuartos de criado. La llave e informes en los bajos. 2284.—17 En.

ALTOS. EN CASA MODERNA, UNA cuadra de Carlos III, en lo mejor y más saludable y nuevo de la Habana, con tres líneas de carritos, en la calle de Hospital No. 59, altos, con sala, hall, tres cuartos y baño completo comedor, pantry, cocina moderna y cuarto de criados con magnífico baño completo para los mismos. La llave en la bodega de la esquina. Informan en el Teléfono M-2004. 2059—20 en.

SE ALQUILAN LOS MODERNOS Y espaciosos altos de Muralla 95, compuestos de sala, saleta, comedor, seis grandes habitaciones con baño intercalado, cocina de gas y cuartos para criados. Llave e informes en los bajos. Tel. A-8352. 2057—15 en.

SE ALQUILA EN ESCOBAR 117 ENtre Salud y Reina, una casa de dos plantas; juntas o separadas, compuestas cada una de sala, saleta, comedor, cocina, 4 cuartos y cuarto de criados con su servicio. Informan en el Teléfono U-2144. La llave en la misma. 2062—21 en.

EN RICLA 37 A, ALTOS DEL ALMAcén de paños El Navío, se alquila el entresuelo. Es propio para abogado, médico o cualquier otra clase de oficina. Precio $50. La llave e informes en García Tuñón. Aguiar y Muralla Teléfono A-2856. 2091—18 en.

SE ALQUILAN LOS ALTOS DE ARsenal 26 frente a la Estación Terminal. La llave en la bodega de la esquina. Informan en Monserrate 41, bajos, de 3 1-2 a 4. 1978—16 en.

SE ALQUILA EL ESPLENDIDO Y fresco segundo piso de la calle Progreso 14, al lado de la esquina de Compostela, frente al Banco The National City Bank. Se compone de recibidor, sala, 4 cuartos, baño intercalado, comedor, cuarto de criados con su servicio, cocina de gas y calentador, todo espléndidamente decorado. Las llaves en el mismo. El portero. Teléfono I-4990. 1980—21 en.

SE ALQUILAN UNOS HERMOSOS altos en la calle Hornos esquina a Príncipe a una cuadra de Marina, compuestos de sala, comedor, tres cuartos, cocina, cocina de carbón y gas y baño. Las llaves en la bodega $50. Teléfono U-2552. 2020—16 en.

SE ALQUILAN LOS ALTOS DE REvillagigedo 94, con sala, comedor y 3 cuartos con agua abundante, frescos y hermosos. Informan en el bajo, el encargado. Sitios 38. El dueño. 2025—16 en.

SE ALQUILA EL ALTO DE SAN MIguel 123, entre Gervasio y Escobar. Se compone de sala, saleta, 4 habitaciones, baño intercalado, comedor, cuarto y servicio de criados. La llave en el bajo. Informan: Belascoaín 2 Romeo y Julieta y en el Tel. U-3456. 2248.—20 En.

PARA COMERCIO, INDUSTRIA, OFICINAS. PEGADO A LOS MUELLES. GRAN LOCAL EN $125.00

Se alquilan los bajos Luz 4 con 450 metros superficiales preparados, según exige Sanidad. En los mismos informan y por Teléfono M-5523. 2072—18 en.

CHALET, ALQUILO BAJO Y ALTO en $85 y $100, con sala, comedor, cuarto baño lujosísimo, servicio de criados, cocina de gas, agua caliente, pantry y terraza. Su dueño Requena y Ayesterán a 50 pasos del tranvía. La llave e informes en el café U-2091 2120—21 en.

SE ALQUILA LA PLANTA BAJA DE Chacón 8, acabada de arreglar y pintar, compuesta de sala, saleta, 4 cuartos, cocina, baño y doble servicio sanitario. Llave Aguiar 62. Informan: Industria 72 1|2. Edificio Corbon. Teléfono M-7204. 2113—19 en.

$50 SE ALQUILAN LOS MODERNOS altos de Finlay 139 compuestos de: sala, comedor, dos cuartos, baño intercalado, cocina de gas, muy frescos 2124—16 en.

SE ALQUILAN TRES ACCESORIAS en Compostela 71 por Lamparilla para oficina o establecimiento. En la misma informan. 2147—16 en.

ALQUILO EN $55 A MEDIA CUAdra Reina, modernísima casa. Sala, comedor, dos cuartos, baño completo, cocina gas, calentador, nueva, brisa, sombra, clara, fresca, alegre, es lindísima; si la ve la alquila. Informan en la misma. Escobar 180, segundo piso de 9 a 11 y de 1 a 5. 2123—16 en.

SE ALQUILAN LOS BAJOS DE LA casa Alcantarilla 13 entre Factoría y Suárez. Sala, comedor, dos cuartos. La llave en la bodega de la esquina de Factoría. Precio $40. Informan en Paula y Egido. Bodega. Tel. M-9272 2171—18 en.

SE ALQUILAN LOS ALTOS DE PAU la y Bayona en $40, grandes, buenos, frescos en otro piso dos cuartos amueblados con luz eléctrica. Informes: Bayona 30, bodega. 2152—15 en.

ALQUILERES DE CASAS

BENJUMEDA 56

Se alquilan los lujosos altos y bajos de dicha casa (entre Marqués González y Oquendo) con sala, saleta corrida, tres habitaciones, baño intercalado con agua fría y caliente y cocina de gas a hombres solos o a corta y cuidadosa familia. Informa señor Alvarez. Mercaderes 22, altos. El papel dice donde está la llave. 2139—17 en.

Para establecimiento y además con 4 grandes habitaciones, comedor y doble servicio, se alquila San Rafael 84, informan en los altos. 1761.—15 en.

COMODA Y BARATA CASA

Se alquila en la calle de Agustín Alvarez 23, a una cuadra del Nuevo Frontón y dos de Belascoaín, con sala, saleta, tres habitaciones y demás servicios. Sr. Alvarez. Mercaderes 22, altos. El papel dice donde está la llave. 2133—17 en.

Se alquila el moderno primer alto de Acosta 95, con sala, comedor, tres habitaciones, baño intercalado completo, cocina y servicio criados. Puede verse de 3 a 5. Informan al A-3568. 1893.—15 en.

SE ALQUILAN LOS BAJOS DE LA casa Gervasio 118, entre San Miguel y San Rafael, compuestos de dos cuartos, comedor, cuarto de baño y cocina de gas. Informan en Angeles 18. Teléfono A-2167. 1910.—15 en.

TEJADILLO 30. SE ALQUILA EL cómodo y fresco tercer piso alto casi esquina a Habana, con cocina de gas y buen baño, fabricación moderna. Informan en Obispo 104, bajos. 1777.—16 En.

CARDENAS 57, ALTOS, SE ALQUIlan en 75 pesos al lado de la botica, esquina a Gloria, con sala, 4 cuartos, comedor al fondo, cocina de gas y servicios modernos, agua abundante, motor. La llave en el alto de al lado. Informan en Obispo 104, bajos. 1776.—15 En.

SE ALQUILAN JUNTOS O SEPARAdamente, el piso bajo y el alto de la casa Virtudes número 63, compuestos ambos de sala, saleta, tres cuartos, baño y cocina. Informan en B, número 142, esquina a 15. Teléfono F-1387. Las llaves en la misma casa. 1798.—16 En.

SE ALQUILA LA NUEVA CASA Av. de Bélgica, antes Egido, número 107, salón bajo y dos pisos altos con 13 habitaciones, dobles servicios. Informes en la misma de 9 a 11 y de 2 a 4. Dueño: Manzana de Gómez, 207. 1818.—18 En.

SE ALQUILA EN 50 PESOS EL SEgundo piso de la casa Bayona, 13, acabado de fabricar. Informen en el primer piso. 1999.—21 En.

OBRAPIA Y MERCADERES, SE ALquila un local con 3 puertas a la calle, se dividen, sirven para barbería y lechería y carnicería o para cualquier clase de comercio. Informan en la bodega. 2236.—22 En.

CARLOS III, 16-C

Se alquilan los bajos con sala, comedor, tres cuartos y baño intercalado, cocina de gas y servicio de criados en 85 pesos. Informan: Teléfono F-2134. 2232.—20 En.

SE ALQUILAN LOS BAJOS DE LA casa San Lázaro 173, con sala, comedor, tres cuartos y baño intercalado. Puede verse de dos a cuatro. Precio 75 pesos. Informa: P. Fantony. Calle 2, entre 15 y 17, Vedado. Teléfono: F-1746. 1836.—17 En.

TROCADERO, 87

Alquilo los bajos muy baratos sala, saleta, cinco habitaciones, comedor al fondo, baño intercalado, cocina, servicios de criados etc. Informes: F-2020. 1843.—17 En.

ALQUILO ALTOS SAN LAZARO 101, casi esquina Galiano, gran sala, comedor, tres habitaciones grandes, baño, balcón cubierto de persianas 90 pesos. La llave en el 170. Dueño B, 242, Vedado, F-4147.

ALQUILO UNA CASA CON NUEVE metros frente y cuatro habitaciones para establecimiento en San Lázaro, próxima a Galiano, los altos también se alquilan. Informan: F-4147. 1859.—15 En.

Moderno, con cielo raso, sala, comedor, 4 habitaciones espléndido baño, agua en cada habitación, gas y electricidad, alquilo el segundo piso de Amargura 88. La llave en los altos. 1690—15 en.

Jesús María 47. Estos hermosos bajos, de esquina se alquilan para establecimiento, con contrato por años Pueden verse de 8 a 11 y de 1 a 5. Informan Teniente Rey 30. Teléfono I-2022. 1558—18 en.

INFANTA

se alquilan los altos y bajos de Valle, 29 y 31, casi esquina a Infanta, compuestos de sala, comedor, tres habitaciones y servicio de criados. Informán: Teléfono U-1998. 1556.—25 En.

Se alquilan los altos de las casas Desagüe 66 y 68, acabadas de construir. Informes: J. Planiol y Co. Luyanó 154. Tel. I-1861. 1502—15 en.

PARA ESTABLECIMIENTO SE ALquila local espacioso con vivienda en el sitio más comercial de la Habana. Amistad, 65, pegado a San Rafael. Informan: Amistad, 65, 2o. 1572.—17 En.

SE ALQUILA LA HERMOSA CASA Oquendo número 89, altos, entre Peñalver y Desagüe, tres habitaciones, sala, saleta, cocina de gas y escalera para la azotea. Informa: Adolfo Rodríguez. Teléfono U-1478. 1564.—18 En.

AGUACATE, 124, SE ALQUILA UN departamento alto muy fresco con sala y tres habitaciones, cocina y baño. La llave en el almacén de los bajos. 155-57.—20 En.

SE ALQUILA. EL PRIMER PISO DE Amargura 72, entre Aguacate y Compostela. Tiene sala, tres cuartos, comedor, servicio sanitario moderno, pantry y servicio de criado. Agua abundante. Informan en los bajos. Teléfono A-0290. 1586—15 en.

ALQUILO DOS PISOS ALTOS, INDEpendientes en Jesús del Monte 258, grandes, cielos rasos, baño intercalado, dobles servicios. Llave: bajos. Informes: A-6523. 1578—15 en.

Se alquilan en $110, los hermosos bajos de Lealtad 112, con sala, saleta, cuatro grandes habitaciones, gran baño completo, comedor, cocina, cuarto y servicio criados. Informan al teléfono M-4197. 1894.—15 en.

EN NEPTUNO NUM. 124

Se alquilan el primero y segundo piso con distribución moderna, de tres habitaciones, sala, comedor, cocina de gas, buen servicio y cuarto de criados. Llave en la bodega. Informan Neptuno 40. Teléfono A-1224. 1922.—15 en.

SE ALQUILA EL PRIMER PISO ALto de la moderna casa Tenerife 8, a media cuadra de la Iglesia de San Nicolás y a una de Monte con sala, saleta, tres cuartos, baño intercalado completo, comedor al fondo, cuarto de criados con servicios y cocina de gas. Informan en la misma y al teléfono M-4734 1955.—15 en.

ALQUILERES DE CASAS

SAN ISIDRO 74 ENTRE COMPOStela y Picota, se alquila local nuevo para oficinas o almacén Una cuadra de estación y muelles. Cuarto en los altos, magnífica proposición para casa seria. Informan: Tel. M-7493. 1577—16 en.

SE ALQUILA LA HERMOSA CASA Suárez 116, altos, compuesta de sala, saleta, 4 cuartos, servicios de criados, baño intercalado, cocina de gas y servicios sanitarios completos. Alquiler $70. Informan Tels. A-4353, M-6223, altos, botica Sarrá. 1391—16 en.

ROMAY NUMERO 25

A media cuadra de Monte, se alquila el segundo piso alto, compuesto de sala, recibidor, 4 habitaciones, comedor al fondo, baño intercalado completo, cocina de gas y servicios de criados. La llave en Infanta y Santa Rosa. Barbería. Informes en la Librería de Albela. Belascoaín 32-B. Teléfono A-5893. 1191.—15 En.

EN LA ESQUINA DE TEJAS

Se alquila la casa Monte 404, para establecimiento. Tiene 7.50 de frente Informan en Monte 412. 1312—18 en.

LOCAL PARA COMERCIO LAMPARILLA, 19

bajos entre Aguiar y Cuba, se alquila en precio muy razonable, tiene buen frente y 280 metros cuadrados de superficie. La llave en los altos. Informan: Manzana de Gómez, 260. Teléfono A-2021. 177.—17 En.

Se alquilan los bajos de Estrella 6 media cuadra del Campo de Marte, compuestos de sala, saleta, 4 habitaciones etc. La llave en el No. 4 bajos de la misma calle. Informan San Ignacio 33 altos. Tel. A-2766 1604—15 en.

SE ALQUILAN LOS BONITOS BAjos de Animas 182. Completamente pintados de nuevo. Con cuatro ventanas a la calle, propios para un gabinete. Informan al teléfono M-2091. 1919.—20 en.

SE ALQUILAN LOS BAJOS DE LA casa Espada 128, a una cuadra de Carlos III, compuestos de sala, saleta, tres habitaciones y demás servicios. La llave e informes en Zanja 128. Taller Acevedo, Teléfono U-1287. 1886.—17 en.

Se alquilan los espléndidos altos de la casa Frank, calle Industria y Neptuno, $110.00. Informan en El Brillante. Teléfono A-5536. 1909.—15 en.

SE ALQUILAN BARATOS, JUNTOS o separados los espaciosos altos y bajos de Bayona, 2, cada planta con 12 y 10 posesiones respectivamente. En la misma la llave, pues están reparándolos. Su dueño. Oficina, Figuras 8-A Teléfono A-0384. 1802.—18 En.

MALECON 317

Piso principal, tres cuartos, lujoso baño, servicio de criados, independiente, elevador. Solamente personas de moralidad. Informan A-4204. 1698—21 en.

SE ALQUILA MUY BARATO UN LOcal propio para comercio, recién fabricado, en la calle Curazao No. 2. Informan: Egido 9. Tel. A-6465. 1592—16 en.

Se alquilan casas bajas y altas, acabadas de fabricar en San Joaquín entre Estevez y Universidad, con: sala, comedor, dos cuartos, cocina y servicio Precio $35 y $40. Informan en las mismas. 923—16 en.

PARA ESTABLECIMIENTO DE EXposición de automóviles accesorios etc., etc., se alquila la casa de Marilecón, número 18, frente al nuevo Malecón, está por vencer el contrato existente y hago otro nuevo sin regalía. Informa su dueño al FO-1960. 1369.—17 En.

SE ALQUILA EN CONCORDIA, ESquina a Infanta, edificio de construcción reciente, el piso primero con balcones a las dos calles, compuesto de cuatro habitaciones, recibidor, sala, baño intercalado, comedor, cocina de gas y dobles servicios. La llave en la bodega. Razón: Teléfono U-3213. 2223.—19 En.

CUBA 8

Se alquilan los bajos, compuestos de zaguán, sala, saleta, tres habitaciones un salón con entrada independiente por Aguiar, cocina y demás servicios completos. Informa Sr. Alvarez, Mercaderes 22, altos. El papel dice donde está la llave. 2134—17 en.

SE ALQUILA LA CASA ESTRELLA No. 55. Los bajos para almacén y los altos para familias. 1987—16 en.

SE ALQUILA

Alambique 4, bajos, sala, saleta, tres cuartos, etc. 60 pesos. Dos meses fondo. Informan: Vivancos, Cuba, 48. Teléfonos M-4806, de 9 a 12 y de 2 a 5 y M-6570. Consulado 11, las demás horas. 1509.—15 En.

SE ALQUILAN LOS FRESCOS Y cómodos altos de San Isidro, 73, con sala, comedor, cinco habitaciones con dos baños, cocina, lavabos en todas las habitaciones. Informan: Teléfono FO-1390. 1512.—15 En.

SE ALQUILAN LOS ESPLENDIDOS altos Sol, 48, entre Habana y Compostela, gran sala, saleta, 5 cuartos grandes, comedor al fondo, gran baño, cocina de gas, un cuarto muy grande, con lavadero en la azotea, agua abundante, bomba Bloch, la mejor que existe.

SE ALQUILA LA PLANTA BAJA Animas 61, entre Aguila y Blanco, es un amplio salón, propio para establecimiento. Informan: Calle 6, número 26, Vedado. Teléfono F-4337. 1500.—16 En.

SE ALQUILA UNA CASA

en el edificio situado en Manrique, San Lázaro y Malecón. Tiene recibidor, sala, tres cuartos dormitorios, magnífico cuarto de baño con agua fría y caliente, comedor y cocina; cuarto de criado con sus servicios. Elevador día y noche. Puede verse a todas horas. Precio módico. Informan en San Ignacio 10. Tel. A-6249. 1870.—31 en.

Loma de la Universidad. Se alquila el primer piso de la casa Basarrate 18, esquina a San Miguel, compuesto de terraza, sala, saleta, hall, ocho cuartos, baño, comedor y cocina. Ultimo precio $130. Informan: Teléfonos M-9222 y F-1231. 1811.—15 en.

DEPARTAMENTO INDEPENDIENte, céntrico, de tres o cuatro habitaciones, con balcón a la calle, con o sin muebles, con baño, luz y todas comodidades; desea matrimonio sin hijos. Contestar a calle Concordia, 148 bajos, cerca de Oquendo. 1735 718 en.

Se alquilan los altos calle Habana 242-244. Las llaves en los bajos de 244. Informes Vilegas 80. 59034—15 en.

OQUENDO 3

Se alquila, entre Figuras y Benjumeda, con sala, comedor, tres cuartos y demás servicios. Informa Sr. Alvarez Mercaderes 22 altos. El papel dice donde está la llave. 2136—17 en.

SE ALQUILAN LOS ENTRESUELOS de Sol 29. Dan razón en los altos y es la Barbería de Enfrente No. 18. 1666—15 en.

ALQUILERES DE CASAS

SE ALQUILAN EN MODICO PRECIO los altos de Lealtad 115 inmediatos a San Rafael, compuestos de sala, recibidor y cuatro cuartos. La llave en los bajos. Informan San Miguel 196, bajos. 1143—16 en.

CERCA DE BELASCOAIN

Se alquilan los lujosos altos de la letra H y bajos de la letra B de San José 124 entre Lucena y Marqués González, con sala, saleta, tres habitaciones, salón de comer, cuarto de criado, y doble servicio sanitario con calentador. Informa Sr. Alvarez. Mercaderes 22, altos. El papel dice donde está la llave. 2135—17 en.

SE ALQUILA

el segundo piso de la casa Gervasio 2 por San Lázaro. La llave en la bodega de los bajos. Informes Teléfono U-1698. 993—17 en.

ESPLENDIDA CASA. SE ALQUILA San Lázaro, 69, bajos, sala, recibidor, cuatro cuartos, baño completo, comedor al fondo, cocina de gas, cuarto y servicio de criados, patio y traspatio. Informan: Compostela 124. Teléfono A-4231. 1173.—19 En.

LOS ALTOS DE MONTORO 21, (Reparto Almendares, Carlos III) entre Bruzón y Desagüe: 7 posesiones, modernos, en 70 pesos. Llave e informes en los bajos, de 9 a 11. 944 17 en.

PARA OFICINA

Se alquila amplio departamento en Zulueta 36-B, altos. Para más informes, Silvio Sandino, Admon. del DIARIO DE LA MARINA.

Ind 22 oc

GARAGE, SE ALQUILA

para garage o depósito, gran local, acabado de fabricar. Carlos III entre Zapata y Pozos Dulces. Informan Malecón 51, entre Galiano y Blanco. 1026—17 en.

SE ALQUILA LA PLANTA BAJA DE la casa Habana números 180 y 182. Tiene cinco habitaciones, sala, comedor, cocina, baño, cuarto de criados y está reparada últimamente. Se da en precio muy módico y está situada a una cuadra de la Secretaría de Obras Públicas. Informan en la Notaría de Frank García Montes. Habana esquina a Muralla. 1435—16 en.

VEAN ESTA BUENA ESQUINA. SE alquila el edificio Vidal y Blanco, Infanta y San Lázaro. También se admiten proposiciones por el bajo solamente, puede verse a todas horas, para más informes, Galiano 95. Teléfono A-5007. 18 En.

GENIOS 23 ENTRE INDUSTRIA Y Consulado, se alquilan los bajos y el primer piso, juntos o separados, con sala, saleta y 4 hermosas habitaciones cada uno, con fiador. La llave e informan en el segundo piso. 504—15 en.

SE ALQUILA EL PISO ALTO HABANA 100

Tiene además un cuarto en la azotea. Las llaves en la sombrerería Habana esquina Obrapía. Informan Lealtad 158, bajos. Teléfono A-7897. 1869.—22 en.

LOCAL PARA COMERCIO CUBA ESQ. A SOL

Se alquila un local con unos 500 metros cuadrados de superficie, con uno de sus frentes a la plazoleta de Santa Clara. Informan en los altos del mismo. Srta. A. Saavedra. Teléfono A-4005. 1946.—15 en.

SE ALQUILAN

los espléndidos altos de la calle San Rafael 140 entre Belascoaín y Gervasio compuestos de sala, comedor, 4 grandes cuartos, cocina y baño, propio para una gran familia. Informan en la misma. 735—21 en.

SE ALQUILA SAN IGNACIO NUMERO 120

Esquina Acosta, los altos, muy ventilados, compuestos de sala, saleta, cuatro cuartos, cocina de gas con calentador, baño intercalado con abundante agua, pues tiene bomba Prat, en la bodega de la misma informarán Su dueño: calle 12 y 15, Vedado. Teléfono F-1021. 59043.—20 En.

SE ALQUILAN LAS HERMOSAS Y ventiladas casas Bernaza 18, primer piso, derecha, y tercero izquierda; Cárdenas 5, segundo piso, izquierda; Cárdenas 64, primero y segundo piso. Las llaves e informes en Zulueta 36 G Teléfono A-9266. 936—17 en.

Se alquila San Lázaro 254, sexto piso. Elevador. Puede verse a todas horas. Informes: Tel. A-6799 y A-5298. Collazo. 471—15 en.

SE ALQUILA EN LA CALLE APOdaca 8 y 10, el segundo piso izquierda con cuatro habitaciones, sala, saleta, comedor, baño intercalado, buena cocina y despensa, precio 100 pesos. Razón y llave al frente. Sra. Fernández. Teléfono A-6947. 762.—16 En.

Se alquilan los bajos de la casa Malecón 54, entre Galiano y San Nicolás. Informes: J. Planiol y Co. Luyanó 154. Tel. I-1861. 1501—15 en.

SE ALQUILAN LOS BAJOS DE HAbana 165. La llave en la bodega. Informan Leiva y García. Muralla 111 Teléfono A-7468. 1298—15 en.

SE ALQUILAN

Los cómodos y frescos bajos de la casa Concordia 35 a una cuadra de Galiano, compuestos de sala, comedor, 4 cuartos, baño moderno intercalado, cocina, cuarto de criado. La llave en la bodega de la esquina. Informa el Sr. Bombalier en la calle Cuba 52. 728—15 en.

SE ALQUILAN DEPARTAMENTOS acabados de construir, con todos sus servicios sanitarios y cocina, completamente independientes y luz eléctrica. Precio 20 pesos. Sitios 179, entre Subirana y Arbol Seco. 757.—16 En.

SE ALQUILAN LOS MAS COMODOS y acabados bajos de San José 152 con tres habitaciones, sala y saleta, todo bien decorado. Las llaves en la bodega esquina Hospital. 1716—17 en.

Se alquila en Lucena, 21, entre San Rafael y San José, un primer piso de moderna construcción, con sala, recibidor, 4 habitaciones, baño intercalado, comedor al fondo, cuarto y servicio de criados. Gana $90. Informan en la ferretería de Padre Varela esquina a San Rafael, teléfono M-9416. 2249 20 en

SE ALQUILAN LAS CASAS CALLE Unión y Ahorro números 27-A y 29 y una nave al lado de esta, propia para industria pequeña. La llave en los altos de la esquina, entrada por Patria, Cerro. 2253.—19 En.

ALQUILERES DE CASAS

Se alquilan los altos de Perseverancia 52 entre Virtudes y Concordia. Tienen sala, recibidor, galería, comedor, 5 habitaciones, más tres en la azotea, cocina, doble servicio sanitario. La llave en los mismos. 2258—20 en.

SE ALQUILA EL SEGUNDO PISO de Villegas 85 esquina a Lamparilla, propio para corta familia. Informan en los bajos. La llave en la bodega. 2336—17 en.

CERCA DE PRADO, SE ALQUILA primer piso, Refugio 29. Sala, comedor, 3 cuartos, etc. Llave en la misma o bodega Industria. $70, dos meses en fondo. 2355—17 en.

SE ALQUILA LA AMPLIA NAVE, MORRO, 22

entre Genios y Refugio. Propia para depósito, garage o venta de accesorios. MIGUEL F. MARQUEZ Cuba, 50. Ind. 8 Oct.

Se alquila en San José 126 1-2 entre Marqués González y Oquendo, un local de 16 metros de frente por 34 metros de fondo con techos de zinc, pisos de cemento, propio para industria o garage. Podemos dar contrato de 4 años. La llave en Ferretería Oquendo y San José. Informes en Tel. F-1342. 2307—20 en.

PEGADO A SAN JUAN DE DIOS, SE alquila segundo piso, Aguiar 47. Sala, saleta, comedor, 5 cuartos, doble servicio etc. Informan primer piso, derecha $80, dos meses en fondo. 2353—17 en.

Una hermosa sala de lujo, en familia privada, moral, para un consultorio, dentista o tres hombres. Céntrico, cerca de todo. Comida si desean. San Miguel 173 B, 2o. piso. 2186—24 en.

SE ALQUILAN LOS ALTOS DE VIves 82, entre Florida y Alambique, por donde pasan todos los tranvías. Precio $65 mensuales La llave en los bajos e informan en Jesús del Monte No. 438 1-2, altos entre Luz y Pocito Tel. I-1152. 2340—18 en.

SE ALQUILA

La moderna casa Aguila 307. Sala, 4 cuartos, baño completo intercalado, cuarto y servicio de criados. Precio $80 cada piso. La llave en frente. 2322—19 en.

Se alquila en $70 la casa de una sola planta, calle San José 126 E. entre Oquendo y Marqués González, compuesta de sala, comedor, cuatro cuartos, cocina, servicios y escalera a la azotea. La llave en Ferretería Oquendo y San José. Informan en Teléfono F-1342. 2351—17 en.

SE ALQUILA VIRTUDES 160, BAJOS compuesta de sala, saleta, tres habitaciones baño completo y cocina de gas. Informes: Ramón G. Fernández, Almacén de Maderas de Buergo Alonso y Co. Infanta 47. Tel. U-1157. 1009—14 en.

SE ALQUILA HERMOSA NAVE

San Martín, 5, a una cuadra de Infanta, con 700 metros superficiales. Informan en la misma. 54163.—22 En.

SE ALQUILAN

Los hermosos y frescos altos de la casa Concordia 35 a una cuadra de Galiano compuestos de sala comedor; 5 cuartos; baño; doble servicio, cocina, un cuarto alto. 956—17 en.

SE ALQUILA MUY BARATA ESpléndida nave 413 metros, con fuerza motriz. Universidad 15, Tel. A-3061. 671—20 En.

SE ALQUILAN

los altos de Jovellar 15 entre Infanta y N, compuestos de sala magnífica, comedor, tres cuartos grandes, cocina y buen cuarto de baño. Precio módico. Teléfono M-2313. 1915.—18 en.

SE ALQUILA EN $60 LA CASA CUARteles 11 entre Habana y Aguiar con sala, antesala, tres cuartos, comedor corrido, baño, cocina y servicios de criados. Llave en la misma. Informes en H núm. 166 entre 17 y 19, Vedado. 1887.—15 en.

SE ALQUILA

elegante piso proyectado por arquitecto americano, situación ideal, vista al Prado, tres habitaciones, sala, comedor, servicio criados, propio para matrimonio joven de gusto. Consulado 7 y 9, casi esquina a Prado. Informes en la misma. 1891.—17 en.

Esquina Figuras 35. Se alquilan 2o y 3o pisos de modernas casas y apartamentos, acabados de construir. Teléfono I-2985. Fernando Santamarina. 1733.—15 en.

RAYO Y MALOJA, SE ALQUILA moderno local de 100 metros propio para cuaquier clase de establecimiento o depósito muy barato. Informan en la bodega. 2000.—19 En.

ALQUILO LOS ALTOS DE SAN NIcolás 82, entre San Rafael y San Miguel, sala, recibidor, tres grandes cuartos, comedor al fondo, baño intercalado, cuarto y servicio de criados: $100. La llave en la misma. Informan a los teléfonos F-2276 y A-5681. Sólo personas decentes. 1857.—17 en.

VARIAS CASAS EN ALQUILER BAratas: altos de Jesús María 73 entre Compostela y Habana $55.00; Malecón 306, entre Escobar y Gervasio, $90.00; Lamparilla 106, bajos, entre Monserrate y Bernaza, $75.00; Corrales 226, pegada a Belascoaín, bajos, $40.00 y altos $45.00; Carmen 41, en $38.00. Informan: Belascoaín 648, altos, frente a Corrales. 1900.—15 en.

SE ALQUILAN MUY BARATOS EL primero y segundo pisos de Alambique 23, pegado a Vives. Se compone cada piso de g

ALQUILERES DE CASAS

SANTOS SUAREZ. SE ALQUILAN los hermosos bajos de la casa San Bernardino 35 entre San Julio y Paz compuesta de portal, sala, recibidor, 3 cuartos, comedor, cocina, cuarto de criados, baño intercalado y garage. Se pasan por la esquina los tranvías. La llave en los altos. Informes Teléfono A-4685. 2129—23 en.

SE ALQUILA MODERNA CASITA portal, sala, cuarto, cocina y servicios ,en Serafines 22-D, casi esquina a San Benigno. Informan al lado. Precio 24 pesos. 1990.—16 En.

EN LA VIBORA

Se alquila espléndida casa de alto y bajo, calle segunda y Josefina, capaz para numerosa familia, jardín, frutales, garage dos máquinas, etc. Informan Inquisidor 22. Tel. M-4989. 1742.—21 en.

SE ALQUILAN VENTILADOS AL-tos compuestos de terraza, sala, dos habitaciones, comedor, cocina y servicios sanitarios modernos. Rodríguez 59 ,entre San Benigno y Flores. Tamarindo. La llave en los bajos. Precio 40 pesos Su dueño: Teléfono I-1453. 1826 17 en

SE ALQUILA UNA CASITA EN LA línea del carro de Santos Suárez y Flores y a tres cuadras de la otra línea de la Calzada, consta de portal, sala, cuartos, cocina y demás servicios, precio 35 pesos. Su dueño: Monte y Zulueta. Café. Teléfono A-2435. 2043.—15 En.

SE ALQUILAN LOS ESPLENDIDOS bajos de la calle José Enrique 129 entre Infanzón y Abreu a dos cuadras de los carros de Luyanó. Se componen de portal, sala, saleta de comer, tres cuartos, baño, cocina y treaspatio. Informan en los mismos. Teléfono I-4930. 1979—21 en.

ALQUILO

en Santos Suárez, en la calle Durege, entre Santos Suárez y Santa Emilia, 2 casitas interiores de altos y bajos con 2 salones, cocina y baño cada una y un gran patio a 30 pesos. Informan: Durege, 88, esquina Santa Emilia. Teléfono I-2647, Villamarín. 2025.—17 En.

SE ALQUILA

Una casa propia para un matrimonio de portal, sala, comedor, dos cuartos y todo lo demás en Arango y Fomento. Informar San Joaquín 332. La llave en la bodega. 1741.—27 en.

SE ALQUILA EN EL REPARTO Mendoza la casa acabada de construir, Santa Catalina número 53, entre Saco y Luz Caballero Tiene garage. Informan en la misma. 1743 16 en

SE ALQUILA EN SANTA ANA, EN-tre Luco y Villanueva, a tres cuadras de la Calzada, una casa con una nave al fondo, con entrada independiente, propia para un individuo que tenga seis o más máquinas, y puede alquilar el resto, él puede vivir gratis, también puede dedicarse a cualquier otra industria, se da todo precio módico. Informan en Municipio y Acierto, bodega. Teléfono I-2752. 1775.—18 En.

SE ALQUILA

Una casita en 25 pesos en la calle Cortina y General Lee, letra K, Jesús del Monte. Informan: Teléfono U-1522. 1830.—20 En.

Se alquila, muy barato, un espléndido piso alto de la casa calle Juan Bruno Zayas y Lacret. La llave en el piso de al lado. Informan F-4070 1655—16 en.

SE ALQUILAN DOS HERMOSAS CA-sitas en lo mejor de Santos Suárez, se componen de portal, sala, dos cuartos, servicio intercalado, comedor, cocina y patio. Ganan $40 y $45. Santa Irene 38 y 100. La llave en frente, 125. 1950.—15 en.

EN TAMARINDO

A dos cuadras del tranvía, se alquilan preciosos altos acabados de fabricar, con terraza, sala, tres buenas habitaciones, comedor, hall, baño intercalado, servicio y baños para criados, agua fría y caliente. Informes en Reina 37, bajos, de 7 a 8 a. m. y de 2 a 3 p. m. Los bajos con idénticas comodidades, también se alquilan. En la referida casa, Tamarindo casi esquina a San Indalecio, hay quien la enseña durante el día.

A $25.00

Se alquilan en Tamarindo casi esquina a San Indalecio, tres nuevas casitas con una buena sala, una buena habitación, servicio, ducha, cocina y patio. Muy frescas y cómodas. Informes en Reina 37, bajos, de 7 a 8 a. m. y 2 a 3 p .m. C 7694 Ind. 13 ag.

VIBORA. SE ALQUILA EN $20 CON luz, casita interior casi nueva dos habitaciones con su cocina y baño independiente. Milagros, 124, entre Lawton y Armas. 933 15 en.

SE ALQUILA EN 35 PESOS MAN-gos, número 1-B, sala, comedor, 2 cuartos, etc., dos cuadras de la Calzada de Jesús del Monte. Llaves en el 1-C. Dueño: I-2450. 1559.—18 En.

SE ALQUILA LA CASA JOSE A. Saco, número 18, entre O'Farrill y Patrocinio, Víbora. La llave en la bodega de O'Farrill y José A. Saco. Informarán: Antonio San Miguel, Villa Julia. Teléfono I-6532. 1511.—17 En.

SE ALQUILA PARA ESTABLECI-miento la esquina Reforma y Rodríguez, de reciente construcción. Informan: M. de la Cruz 23, entre Ensenada y Atarés. 1172.—23 En.

SE ALQUILAN

los magníficos altos de Correa, 29, esquina a Flores, compuestos de terraza, escalera de marmol, recibidor, cuarto de escritorio, sala, cuatro habitaciones, dos a cada lado, con baño intercalado, hall, comedor, cocina de gas con calentador, cuarto para criado con sus servicios. Está lujosamente decorada. Tiene bomba Westco para uso exclusivo de la casa. Gana 110 pesos. La llave en los bajos. Para informes: Teléfono F-2836. 770.—16 En.

SE ALQUILA EN SAN JULIO EN-tre Santa Emilia y Santos Suárez, una casita en $30. Para más informes en la bodega. 1676—15 en.

SE ALQUILAN EN 60 PESOS LOS altos independientes de la casa calle Delicias, entre Milagros y Santa Catalina, sala, saleta, 4 cuartos, doble servicio. La llave en los bajos. Informes: A. Larín. Teléfono I-3700. 797.—16 En.

Se alquila la casa de Municipio número 10-C, a dos cuadras de la calzada de Jesús del Monte, con portal, sala, comedor, tres cuartos y cocina. Informes: Industria número 146. Tel. A-1564. C10297 15d-18

en CINCUENTA Y CINCO PESOS SE alquila la casa Correa, 48, tiene jardín, portal, sala, saleta, tres grandes habitaciones, patio, traspatio, cocina y servicios. La llave en el número 50. Informes en Bernaza, 6. Teléfono A-6363. 1148.—16 En.

BUEN NEGOCIO

Se alquila una nave de mil metros cuadrados en Concha y Velázquez que ha estado ocupada por garage 4 años. Se da contrato. Informes Ramón G. Fernández. Almacén de Maderas de Buergo Alonso y Co. Infanta 47. Tel. U-1157. 1008—14 en.

SE ALQUILA LA CASA BUENAVEN-tura 31 a media cuadra del tranvía de Concepción, con todas las comodidades y un gran traspatio con árboles frutales $55. Allí informan. 943—15 en.

ALQUILERES DE CASAS

CASAS, LAS MAS MODERNAS Y MAS BARATAS DE LA HABANA

Se alquilan a 15 minutos del Parque Central, a 5 cuadras del Puente de Agua Dulce, en Justicia y Arango, casas a 23, 25, 30 y 40 pesos, con dos, tres y cuatro cuartos, sala, baño, patio, a dos cuadras del tranvía de Luyanó. Las llaves en la bodega. Dueño A-2465. 736—16 en.

A DOS CUADRAS DE LA CALZADA de Jesús del Monte y tres del Puente Agua Dulce, Barrio de Tamarindo, en la calle de San Benigno entre Rodríguez y San Leonardo, Pasaje E. Bascuas, se alquilan casitas con sala, cuarto, comedor, baño con bañadera, cocina y lavamanos en la habitación a $25. Con portal, sala, saleta, dos habitaciones y servicio sanitario intercalado completo a $40 y $50. 740—19 en.

SE ALQUILAN

Dos almacenes de moderna construcción, prueba de incendio, con chucho particular. Calzada de Concha y Marina. R. J. D'Orn. I-2047. 1168—31 en.

CERRO

CERRO. SE ALQUILA CASA DE nueva construcción con sala, saleta y dos habitaciones, Monasterio 12, entre Carmen y Santa Ana. Llave en la bodega, esquina de Carmen. Informan: Velázquez y Luco. Jesús del Monte. 2387.—18 En.

SE ALQUILAN LOS ALTOS DE PRI-melles y Daoiz, Cerro, con sala, recibidor, tres habitaciones, comedor, terraza, cocina y calentador de gas, todo muy amplio. Informan: Teléfono I-6886. 2453.—18 En.

ALQUILO EN 30 PESOS CASA SAN Cristóbal, 24, pegado a Prensa, una cuadra del paradero, Cerro, sala, comedor, 2 cuartos, patio y servicios y escalera para la azotea, rentaba $34 La llave en la bodega. Figuras, 78. A-6021 2050 16 en.

SE ALQUILAN UNOS ALTOS CON sala, 3 cuartos y demás servicios modernos en 35 pesos. Calzada del Cerro y Colón, una cuadra del paradero. 2229.—17 En.

SE ALQUILAN DOS ALTOS AYES-terán número 4 y 10, esquina a Bruzón, uno mayor que el otro pero de construcción nueva y con todo lo necesario para familias de gusto, el grande tiene servicios de criados y 3 terrazas, sala, saleta, 4 cuartos, saleta para comer al fondo, la otra terraza al fondo, ambos con cocina de gas. Teléfono A-5274. José Fernández. 1760.—19 En.

SE ALQUILA LA CASA CERRO 620 paradero de los tranvías, propia para comercio o familia numerosa. Informan en la misma. 1682-83—17 en.

SE ALQUILA LA CASA CEPERO 18, a una cuadra de la Iglesia del Cerro, sala, saleta, 4 cuartos, baño completo, precio 45 pesos. La llave en la bodega de esquina, Moreno. 1503.—16 En.

PARA PRINCIPIOS DE FEBRERO se alquila una casa en la Calzada del Cerro, próximo a la perfumería de Alberto Crusellas, con 10 metros de frente por 40 de fondo. Se admiten proposiciones para comercio. Para verla y tratar en Salud, número 21. Sr. García. Teléfono A-2716. 1349.—17 En.

SE ALQUILA CALZADA DEL CERRO esquina a la Rosa, número 713, dos espléndidos altos acabados de fabricar, no han sido habitados, compuesto 3 cuartos, sala, saleta, baño intercalado, cocina de gas en 55 pesos cada uno. Llave en los bajos. Informa: Corrales, 30. 1769.—22 En.

SE ALQUILA

un gran local en Cepero y Parque. Informes en Florencia y Parque, bodega, Cerro. 59078.—16 En.

ACABADA DE PINTAR SE ALQUI-la la espléndida casa Remedios 77, lo más alto de Luyanó, con jardín, portal, sala, saleta, comedor, cuatro cuartos, cuarto de baño, cuarto y servicio de criados, gran patio y entrada independiente para criados. Informan: Universidad 15, Teléfono A-3061. 873—15 En.

MARIANAO, CEIBA, COLUMBIA Y POGOLOTTI

EN ALMENDARES

Calle Primera, esquina a Fuentes, cerca del tranvía, se alquila moderno chalet con jardines, portal, sala, recibidor, 4 cuartos y 2 baños, comedor, cocina, garage y cuarto de criados. Precio 75 pesos. En el mismo informan. 2331.—25 En.

Reparto Almendares. Se alquila la casa Villa Pilar, calle 6 entre A y B, compuesta de sala, hall, 4 cuartos, baño intercalado, fresco comedor cocina, pantry cuarto y servicio de criado, terraza cubierta al costado de la brisa, tiene garage y cuarto y servicio para el chauffeur. La llave al lado. Informan Tel. F-4521. 2176 16 E

SE ALQUILA EN EL REPARTO LA Sierra, calle 8, entre 1a. y 3a., una casa con dos habitaciones, sala, comedor, patio y baño, su precio 40 pesos, razón y llave en la B, bodega. 764.—16 En.

SE ALQUILA EN EL REPARTO "LA Sierra", una hermosa casa con cuatro habitaciones, sala, comedor, baño intercalado, jardín y garage, muy fresca y a la brisa, razón en la calle 6 y 1a., Sr. Ignacio González. Teléfono FO-1542. 753.—16 En.

QUEMADOS DE MARIANAO

Se alquilan en 28 pesos a familias de garantía, espléndidas casitas acabadas de fabricar de cielo raso, portal, tres buenas habitaciones, cocina, baño y patio, cerca de la línea. Otras más grandes y dos con entrada para máquina. Reparto Loma Llave. Calle San Francisco, número 4. Teléfono M-4344. 1164.—16 En.

SE ALQUILA

un precioso chalet, Panorama y Boquete, Reparto Buen Retiro cerca de la línea de Zanja. Informan en ella. Teléfono A-5378. Hotel Florida. Dulcería. 1174—18 en.

BUEN NEGOCIO. EN LA MEJOR ES-quina de Marianao cedo un local para poner un restaurant; tiene puesto; se ceden mesas, sillas y varios utensilios. Poca renta. Informes de 8 a 12 p. m. en Real 168. 1964 17 en

EN MARIANAO

Se alquila o traspasa con contrato y pequeña regalía un local de esquina preparado para establecimiento, con su vivienda, en lo mejor de la calle Real. Informes Neptuno número 40. 1923.—16 en.

LA SIERRA, UNA CUADRA DOBLE línea y parque, sombra y brisa, Quinta, entre 6a. y 8a., casa acabada de fabricar, jardín, portal, sala, hall, 4 cuartos, baño espléndido, comedor, pantry, cocina, buen patio, garage, lavandería, cuarto para chauffeur y criada y servicios. Informan en la bodega 1968 16 en

HABITACIONES HABANA

ALQUILO

Monte 2 A esquina a Zulueta, departamentos de tres habitaciones, con vista a la calle; es casa de todo orden. 2157—16 en.

HABITACIONES

Lamparilla 74, esquina a Villegas, primer piso. Casa de familia. Habitación vista plazoleta, otra interior, con toda asistencia. Precios de situación. 2187 19 en

HOTEL PINAR. EN LA ESQUINA de Galiano y Virtudes. Completamente reformado bajo administración de su dueño. Todas las habitaciones lujosamente amuebladas de caoba y timbre para el servicio de criados a todas horas con balcón a la calle, a 35 y 40 pesos. Interiores a 20, 25 y 30 pesos. Visítenos y se hará nuestro huésped. 2163.—17 En.

GRAN OPORTUNIDAD

Se alquilan dos hermosas habitaciones con grandes comodidades juntas o separadas a matrimonio. Se le sirve en su habitación el desayuno, almuerzo y comida. Se cobra por todo habitación y servicio en 50 pesos. Véalas que le convendrá. Reina 78. Teléfono A-6568. 2241.—17 En

SE ALQUILA A MEDICO, DENTISTA abogado, comisionista o matrimonio, sin niños, un precioso departamento, compuesto de una espléndida sala y una habitación anexa, ambas con balcón a la calle, luz y agua abundante, en O'Reilly número 90, altos, a todas horas. 2286.—18 En.

Se alquila una habitación amueblada y fresca a hombre solo que de referencias, en casa particular, sin más inquilino. San José No. 7, segundo piso. 2349—19 en.

SOMERUELOS 65, DOS HABITACIO-nes separadas con todas las comodidades, luz y teléfono, a hombre solo o matrimonio en 16 pesos, se da comida si lo desean. 2403.—18 En.

SE ALQUILA HABITACION CON O sin muebles en casa moderna de corta familia, toda clase de comodidades y precio económico. Villegas 33, primer piso. 2155—16 en

CASA DE HUESPEDES

Situada en el corazón de la Habana esquina de fraile, habitaciones grandes y lavados de agua corriente, módico alquiler, precio de ocasión. Más detalles solo a personas serias. Trabadelo. Crespo y Animas, de 2 a 4 y de 8 a 10 noche. 2329—17 en.

SE ALQUILA UNA HABITACION EN los altos en $20 y otra en la azotea en $15. Reyo 58, altos. 2337—17 en.

SE ALQUILA UN SALON PLANTA alta con balcones a la calle, propio para comisionista, etc., en Aguiar 77. La Casa Revuelta. 2182 18 en

ALQUILO DEPARTAMENTOS

de 2 habitaciones, $22; de tres, con todos sus servicios interiores a $40 y $45 y de sala, comedor, tres habitaciones y completos servicios a $60. Narciso López 2, frente al muelle de Caballería. Casa de todo orden. 2156—17 en.

ALQUILO APARTAMENTOS

En la Loma de la Universidad, San Rafael 297 entre Mazón y Rhonda. Sala, comedor, 4 habitaciones, baño completo, cuartos de criados, garage alquiler $100. Informes Sr. Aguirre. U-1852. San Rafael 301. 2153—23 en.

Habitación grande y clara para dos personas se alquila en Aguacate 15, altos. Casa de familia decente. Excelente comida. 2046—19 en.

EN CASA DE FAMILIA RESPETA-ble, se alquila una amplia habitación con lavabo; luz y teléfono. Se exigen referencias. Precio módico. Concordia, 126, altos, casi esquina a Belascoaín. 2001.—16 En.

LUZ 28 ALTOS, CASA PARTICULAR se alquila un departamento dos habitaciones, comedor, cocina, baño independiente, a persona de moralidad. Se toman referencias. 1988.—16 En.

MAGNIFICA Y AMPLIA HABITA-ción junto al baño, con o sin muebles, se alquila para caballero o matrimonio sin niños, agua abundante, teléfono y criado. Lagunas 89, altos, antiguo 1949.—15 en.

SE ALQUILAN AMPLIOS Y COMO-dos cuartos en Omoa 14, en $12 en Jesús del Monte 156 a $14. Estos con luz y de dos departamentos. Allí informan. 1884.—16 en.

SE ALQUILA EN AGUACATE 86 UNA habitación muy ventilada con lavabo de agua corriente. Con o sin muebles Precio módico. Teléfono A-4371. 1757.—16 en.

SE ALQUILA UN HERMOSO DEPAR-tamento, vista a la calle, con cocina y agua abundante, sirve para oficina. Compostela número 69. 1896.—20 en.

SE ALQUILAN DOS HABITACIONES juntas o separadas en casa de un matrimonio solo, con luz y demás servicios. San Rafael 134, segundo piso (derecha). Teléfono M-3146. 1372.—15 en.

SE ALQUILA EN CASA PARTICU-lar una magnífica habitación junta al baño, matrimonio o caballero respetable, no hay niños, teléfono y un espléndido apartamento; en la azotea dos habitaciones con su servicio. Perseverancia 32, altos. 1957.—15 en.

CONCORDIA 97, ESQUINA A ESCO-bar, se alquilan dos habitaciones juntas en 22 pesos y otra hermosísima con vista a la calle y lavabo de agua corriente en 26 pesos. Luz toda la noche. 1747.—15 En.

EL SR. TOMAS BETANCOURT, HOY dueño de la casa de huéspedes Almendares, situada en Carlos III, entre Infanta y Ayesterán, desea hacer saber a la antigua clientela, que entre las muchas mejoras hechas en la casa, la última ha sido la instalación de una bomba Prat, que surte de abundante agua a los regios servicios de esta casa. Ofrece excelente comida, buen servicio, abonados al comedor y a domicilio, rebajados los precios a tono con la situación. 1469.—17 En.

CASA DE HUESPEDES LA COMERCIAL

Muralla 12 esquina a San Ignacio. Esta casa cuenta con amplias habitaciones y apartamentos para familias estables con toda la comodidad con lavabos de agua corriente en todos los departamentos con vista a la calle, precios muy reducidos, muy buena comida, desayuno, almuerzo y comida, tres platos en cada una, postre y café. Teléfono A-0207. 1207—17 en.

EN FAMILIA PRIVADA AMERICANA

alquila dos cuartos, junto al baño, amueblada, lindas y claras, bastante agua, fría y caliente, casa nueva y moderna, excelente comida, llavín, cerca de todo, para hombres solos o matrimonio sin niños $40 al mes con comida. San Miguel 173 letra B segundo piso, hay elevador. Admiten estudiantes serios. 1064—17 en.

CASA DE HUESPEDES Y HOTEL

con amplias y ventiladas habitaciones con vistas al Prado (Paseo de Martí) punto céntrico, próximo a teatros, paseos y oficinas públicas, el servicio de mesa abundante y variadísimo. Todos los servicios habitación, desayuno almuerzo y comida, con 5 platos, postre y café por $2.00 y $2.50. A familias estables se hace considerable rebaja, casa antigua, conocida y acreditada por su seriedd, afable trato y buen servicio. Prado 101. Habana. Suárez y Solés, propietarios. 1593—16 en.

HABITACIONES

EDIFICIO "CUBA" EMPEDRADO, 42

En este céntrico y confortable edificio de seis pisos encontrarán las mejores y más económicas habitaciones y departamentos, tanto para hombres solos como para familias honorables. Hay ascensor, teléfono, luz y agua corriente. 2013.—17 En.

EN $12 ALQUILO BUENAS HABI-taciones en San Lázaro 201, casa de orden entre Escobar y Lealtad. 2062—17 en.

CALLE ZULUETA 32 PEGADO AL Teatro Payret se alquilan magníficas habitaciones a personas de moralidad y Aguar 57 frente al parque de San Juan de Dios y Cuarteles 1, Cuba 120, Compostela 110, Esperanza 117, Lagunas 35 y Gervasio 27. 2110—20 en.

APARTAMENTOS, SE ALQUILAN

acabados de fabricar desde $35 a $60. Los de $35 con gran cuarto, sala, comedor, cocina de gas, baño completo, independientes, muy ventilados. Carlos III entre Zapata y Pozos Dulces. Informan: Malecón 51 entre Galiano y Blanco. 1025—17 en.

BRAÑA Y EL CRISOL HOTELES

Las mejores casas para familias, todas las habitaciones con servicio privado, habitación y comida para dos personas $75, 80 y 90 mensuales. Crisol, Lealtad 102. Telf A-9158 Braña, Animas 58. Telf. A-6787.

HOTEL ESPAÑA

Villegas 53, esquina Obrapía, espléndidas habitaciones con todo confort, para familias de buen gusto, moderna instalación de servicios higiénicos con agua fría y caliente, cocina cosmopolita. English Spoken. Teléfono A-1832. 531.—20 En.

RESTAURANT HOTEL TORREGROSA

Obrapía y Compostela. Habitaciones con baño privado, agua caliente, elevador día y noche. Precio $2 en adelante. 2041—11 fb

APARTAMENTO BASARRATE

PARA PEQUEÑAS FAMILIAS

Recibidor, alcoba y lujoso baño privado. Servicios de alumbrado y teléfono. Comidas a su vivienda. Confortables y ventilados. Visítelos y seleccione el suyo. San Rafael 246, entre Basarrate y Mazón, una cuadra de Infanta. 2054—17 en.

SE ALQUILA EN MONTE 66 ALTOS una habitación para hombres solos y se alquila con todos sus servicios un cuarto con subida independiente en el Pasaje Cartafná No. 19, altos entre Estevez y Universidad, Cerro. Teléfono M-9377. 2112—16 en.

SE ALQUILA UNA HABITACION EN Infanta 52 1-2. Informan Teléfono U-1481. 2141—17 en.

HOTEL "MAJESTIC"

Siete pisos. Dos elevadores

Doscientas cincuenta habitaciones. Gran sorpresa en la Habana al alcance de todo el que quiera vivir con las comodidades deseadas. El suntuoso hotel "Majestic", montado a la moderna con todo el confort, ofrece al público magníficos apartamentos de dos y tres habitaciones, con excelente baño privado de agua fría y caliente, servicio de teléfono en todas las habitaciones, salas para gabinete u oficina. Gran restaurant en su amplia terraza, vista al mar, dominando toda la ciudad, la única en la Habana que tiene artística glorieta para música. Belascoaín No. 5. Telfs. A-9343 y A-8237. 59169 15 n

SE ALQUILA

una habitación buena con balcón para dos calles para matrimonio o caballeros, precios módicos y con todo servicio y se admiten abonados al comedor, precios razonables. O'Reilly, 84, entrada por Villegas. Teléfono M-3013. 532.—20 En.

HOTEL LOUVRE

Consulado 140, esquina a San Rafael se ofrecen espléndidos apartamentos y habitaciones con baños, timbre y teléfono y una excelente comida. Precios convencionales. Tel. A-4556. 59169 15 En.

En el lugar más céntrico y ventilado de la Habana, una familia americana alquila una lujosa habitación, con baño moderno, agua corriente y todo confort, propia para caballero solo. Teléfonos: M-5698; M-9442. 7 d—6

AVISO

El Hotel Roma, de J. Socarrás, se trasladó a Amargura y Compostela, casa de seis pisos, con todo confort, habitaciones y departamentos con baño, agua caliente a todas horas, precios moderados. Teléfonos M-6944 y M-6945. Cable y telégrafo Romotel. Se admiten abonados al comedor. Ultimo piso. Hay ascensor.

Habana: Se alquilan habitaciones o departamentos para oficina en los altos de la casa Empedrado, 16. Informan: Arellano y Hnos. Cuba, 50. Tel. A-8297. C 43.—30d-3

SE ALQUILAN FRESCOS Y MODER-nos apartamentos en Merced 71, acabados de fabricar, completamente independientes, precios razonables, compuestos de sala comedor, 3 cuartos, baño intercalado, agua caliente, cocina de gas, baño y cuarto de criados. La planta baja con 300 metros, construído para almacén. Informan U-2795. 1408—17 en.

LOS NUEVOS DUEÑOS DEL HOTEL VENECIA

Situado en Campanario y Concordia ofren al público sus frescas y amplias habitaciones con y sin servicios privados a precios reducidos y atendido como en hotel de primera y buena comida. 1310-02—16 en.

MONSERRATE 93, ALTOS

entre Lamparilla y Obrapía. Se alquilan habitaciones con lavabo de agua corriente, muebles especiales y precios económicos. Más informes en la misma. 1084—6 fb.

HOTEL VANDERBILT

Zenea y Mazón, Loma de la Universidad Nacional. Se alquilan habitaciones, propias para personas estables. Precios sumamente bajos. Casa de orden y moralidad. Baño y agua caliente. Teléfonos U-3204. U-4222. 1144.—18 En.

HABITACIONES

Bernaza 57, entre Muralla y Teniente Rey, se alquilan frescas y ventiladas habitaciones, desde 10, 15, 16 y 20 pesos, hay teléfono, casa moderna, de cielo raso. 1861.—26 en.

CENTRICOS, PARA MATRIMONIO O caballeros, se alquilan dos habitaciones juntas o separadas, con balcón a la calle, son grandes, modernas, hay baño intercalado, con comodidades, también comida. Industria 168, primero. Tel. A-0646. 1852.—15 en.

HABITACION SE ALQUILA HERMO-sa y fresca habitación en Oquendo, número 89, entre Peñalver y Desagüe. Informa: Adolfo Rodríguez. Teléfono U-1478. 1565.—15 En.

HOTEL TURIS

Se alquilan habitaciones lujosamente amuebladas, servicio de cinco platos y postres en cada comida. Precio mensual de 50 a 55 pesos, habitación y comida para una persona; y de 80 a 100 pesos para matrimonio; mucha limpieza y esmero en el servicio. Grandes baños con agua fría y caliente. Hay pianola y radio para los huéspedes. Manrique 123 entre Reina y Salud. 58474—26 en.

HOTEL "MASCOTTA", SE ALQUILAN

para el que quiera vivir fresco y cómodo, espléndidos departamentos y habitaciones con todo el confort moderno. Cinco pisos, gran elevador. Precios razonables. Industria 118. Teléfono A-9343. 59169 15 En.

SE ALQUILA EN CASA PARTICU-lar habitación amueblada, balcón calle, espléndido baño, teléfonos. Cambiarse referencias. Villegas 88, altos, sin cartel ni en la puerta ni balcón. 1132.—16 En.

EDIFICIO CANO

Ofrecemos las más frescas, cómodas, higiénicas habitaciones de la ciudad. También comida si se desea. Todo a precios cómodos. Villegas 110 entre Sol y Muralla. 1231—18 en.

GRAN CASA DE HUESPEDES, GA-liano 117, altos, esquina a Barcelona, se alquila una habitación amueblada y con vista a la calle, propia para matrimonio y se admite compañero para otra habitación, también tenemos comida a precio económico. Teléfono A-9069. 1185.—23 En.

Habana: Se alquilan habitaciones o departamentos para oficina en los altos de la casa Empedrado 16. Informan Arellano y Hnos. Cuba 50. Teléfono A-8297 C 9806 Ind 30 oc

HOTEL BERLIN

Ignacio Agramonte (antes Zulueta) número 83

Espléndida casa de huéspedes, con magníficas y frescas habitaciones con balcón a la calle, elegantemente amuebladas y lavabos de agua corriente, baños fríos y calientes. Buena comida, esmerado trato y absoluta moralidad. Teléfonos A-2251 y M-4471. 142.—1 Feb.

HOTEL IMPERIAL

Residencia para familias estables. Cerca de todos los teatros y paseos. Excelente comida y precios razonables. Zulueta No. 3. 1100—22 en.

VEDADO

UNA HABITACION MODERNA, ser-vicios privados, con garage. Calle 19, número 109. Informan: tercer piso. 2408.—18 En.

HABITACION AMPLIA CON LUZ, frente al mar, balcón y tranvías en la puerta para todas líneas. Precio 20 pesos. Calle 13, número 475, altos. 2244.—17 En.

AL PRINCIPIO DEL VEDADO SE alquila una habitación con balcón a la cale, baño con agua caliente con toda asistencia o sin ella, persona de mucha moralidad y educación. F-4083. 2161—16 en.

THE SAVOY VEDADO

F, esquina 15. Tel. F-5270

LA CASA DE LAS ESTATUAS

Hermosa residencia para familias en la parte más fresca del Vedado. Excelente cocina, table d'hote, mesas separadas. Todas las habitaciones con ventilación recta. Abundante agua fría y caliente. Sesenta metros de hermoso portal, siempre fresco y con sombra. A media cuadra del tranvía de la calle 17, y a dos cuadras y media del tranvía de la calle 9, (Avenida Wilson). A diez minutos del Parque Central.

LA CASA DE LAS ESTATUAS

1956 26 En.

SE ALQUILAN

hermosas habitaciones en la calle 19 número 443, entre 8 y 10, teléfono F-4545. 1868.—20 en.

VEDADO, SE ALQUILAN DOS ES-pléndidas habitaciones juntas o separadas a señoras solas. Informan: Línea, 86-A, altos. 1993.—17 En.

DEPARTAMENTO INTERIOR EN-trada independiente, sala y cuarto con luz y servicios, se alquila a corta familia. F 215 casi esquina a 23, línea de tranvías y guaguas. Vedado. 935—15 en.

PASEO 278 SE ALQUILAN DEPAR-tamentos dos habitaciones, cocina, luz y servicios independientes. Informan en la misma. Tienda de ropa. F-4537 667—15 en.

SE NECESITAN

CRIADAS DE MANO Y MANEJADORAS

CRIADA DE MANO, BUENA, SE SO-licita en Tulipán 1, moderno. Chalet. 1953—16 en

SE SOLICITA UNA MANEJADORA de color de mediana edad, para un niñito de cuatro meses. Se le da muy buen trato. Casa seria y decente. Calle 17 número 57, entre J e I, Vedado. 1966 18 en

SE SOLICITA UNA 3a. CRIADA DE mano para ayudar a los quehaceres de la casa, tiene que traer referencias de las casas donde trabajó, se da buen sueldo. Informan: Teléfono F-1215. Calzada, 103, Vedado. 1841.—16 En.

SE SOLICITA UNA MANEJADORA que sepa coser en San Rafael 84, altos. Se exigen referencias. Sueldo 25 pesos. 1762.—15 En.

SE SOLICITA UNA MUCHACHA DE 11 a 13 años, sea blanca o de color. Línea, entre 4 y 6, número 89. Informan: F-1187. 2040.—18 En.

SE SOLICITA UNA CRIADA PARA los quehaceres de una casa y que sepa cocinar. Informan en Cerro 675. 2074—16 en.

SE NECESITAN

Se solicita una buena criada de mano que tenga recomendaciones. A, esquina a 21, Vedado. 1996 16 en

EN 25, NUMERO 420, ENTRE 6 Y 8, Vedado, se solicita una criada de mano que sepa cumplir su cometido, se paga buen sueldo. Si no reune buenas condiciones que no se presente. 2034.—16 En.

SE SOLICITA UNA CRIADA PENIN-sular para limpieza de habitaciones y coser, que sepa de corte. Sueldo $30. Ropa limpia y se le da uniforme. Informan en 17 esquina a G, Vedado. 1880.—15 en.

SE SOLICITA UNA BUENA CRIADA que sepa coser y atender niños. Debe tener buenas referencias. Se le da buen sueldo. Calle Marina No. 14, esquina a 27. 2097—17 en.

CRIADOS DE MANO

NECESITO CRIADO DE MANO, FI-no, sepa servir mesa a la rusa y tenga recomendación de las casas particulares que trabajó. Sueldo $60.00 casa, comida y ropa. También un joven español para ayudante $25. Informan Habana 126. 2318—16 en.

Se solicita un buen criado de mano que tenga buenas referencias. Calzada, 3, Vedado. 2012 16 en

COCINERAS

SOLICITO COCINERA QUE SEPA bien el oficio y duerma en la colocación. Sueldo 30 pesos, 21 y A. Villa Josefina. Vedado. 2413.—18 En.

SE SOLICITA UNA COCINERA QUE duerma en la colocación. Sueldo 30 pesos. Calle Havana Park, número 1, (Cerro). Villa Felisa, frente a los dos paraderos. Teléfono I-7413. 2239.—18 En.

SE SOLICITA UNA JOVEN PENIN-sular para cocinar y ayudar un poco a la limpieza, tiene que dormir en la colocación y presentar recomendación de alguna casa. Sueldo 30 pesos. Calle 8, 194, altos, Vedado. 2240—16 En

CRIADA PARA LIMPIEZA DE UNA casa pequeña y cocina sencilla para matrimonio solo. Buen sueldo. Informan 17 esquira a 4. Departamento 10 bajos. 2087—16 en.

SE SOLICITA UNA CRIADA PARA cocinar y limpiar para tres de familia Sueldo $20. Fuentes y B., frente a la Panadería, Reparto Almendares. 2264—19 en.

SE SOLICITA UNA CRIADA QUE sepa cocinar, y para los demás quehaceres de una casa para un matrimonio y una niña. Informan en Neptuno 234, tercer piso. 2216.—18 En.

SE NECESITA UNA BUENA COCI-nera que sepa cocinar a la criolla y española y sea muy limpia y también algo de repostería. Se paga buen sueldo. Calle 8 No. 223 entre 21 y 23, Vedado. 2130—16 en.

SE SOLICITA UNA COCINERA PE-ninsular que ayude a los quehaceres de la casa, no duerme en la colocación. Sueldo 20 pesos. Monte, 280, segundo piso . 1846.—15 En.

SE SOLICITA UNA BUENA COCINE-ra con recomendaciones de 9 a 12. Calle Baños, número 28. Vedado. 1794.—16 En.

Se solicita una buena cocinera blanca que sea muy aseada. No haga perder tiempo, si es una aprendiza. Sueldo 30 pesos. Empedrado 46, altos, después de las 9. 1920.—15 en.

PARA UN MATRIMONIO CON DOS hijos mayores, se solicita una cocinera blanca que haga la limpieza. Sueldo $30. Ha de ser formal, sana y aseada. "Villa Mérida". Loma de Cojímar. Tranvía en Casa Blanca a todas horas. 1876.—16 en.

COCINEROS

SE SOLICITA UN COCINERO O ma-trimonio que disponga de 100 pesos para hacerse cargo de un comedor y una cocina y cuartito, buen negocio. Informan: Galiano, 95, habitación, 6. 2415.—19 En.

CHAUFEURS

CHOFERS. SE SOLICITAN ALGUNOS para reparto de pan, en La Panadera, Pogolotti. Deben tener buenas referencias 2365 18 en.

ARRENDAN A CHAUFFEUR

en la gran escuela

"KELLY"

Clases de día y de noche. Se enseña el manejo y el mecanismo del automóvil moderno en muy corto tiempo y a precio módico. Clases separadas para señoritas. Preparación especial, para chauffeur. Sobre cursos y títulos de chauffeurs infórmense en la Gran Escuela Automovilista "Kelly". San Lázaro 249, frente al Parque de Maceo. Para prospectos manden 6 sellos de a 2 centavos. Para manual del auto moderno. Pidan informes. 2085 23 En.

VARIOS

SE SOLICITA UN ENFERMERO graduado con preparación para atender a salón de operaciones en el interior. Informan: 29 y B, de las 10 en adelante. 1932.—16 En.

TITULOS DE CHAUFFEURS

Solicitamos gestionarlos. No se deje sorprender con promesas, nuestros servicios son hechos. Con más rapidez y facilidades que nadie. Usted paga al entregársele su título resuelto. Pida informes. Juan Guiralt. Obispo 21, altos. Tel. M-5758. 2308—23 en.

SE NECESITA UN SOCIO PARA una hermosa habitación con excelente comida si la desean y se admiten abonados al comedor, inmejorable comida. Compostela, 94, segundo piso, entre Muralla y Sol. Teléfono M-4069. 2269.—17 En.

SE SOLICITA UN SOCIO CON 5,500 pesos para la fabricación de una casa y luego poner una industria. Informan: Luz y Habana, bodega, de 11 a 12. 2282.—20 En.

SE SOLICITA UNA LAVANDERA en la calle 17 No. 202 entre G y H para lavar en la casa con máquina y plancha eléctrica. 2236—17 en.

SE SOLICITA UN PARTIDARIO que tenga poca familia, para finca chica, buenas tierras, en carretera y próxima a la Capital. Se le da casa, luz y agua corriente, es necesario que tenga una yunta de bueyes y buenas referencias. Finca "Consuelo". Rancho Boyeros. 2217—16 en.

NECESITAMOS JOVEN MECANO-

SE OFRECEN

JOVEN ESPAÑOLA SE OFRECE COmo criada de mano, tengo buenas referencias. Tel. I-1416. 1792.—15 en.

SE DESEAN COLOCAR DOS JOVEnes peninsulares para manejadoras, criadas de mano o para cocinar, llevan tiempo en el país. Informan Figuras 24, habitación 24 y medio. Tienen referencias. Teléfono A-1823. 1907.—15 en.

SE DESEA COLOCAR UNA JOVEN peninsular para manejadora o criada de mano. Informan: Teléfono U-1522. 1829.—15 En.

SEÑORA ESPAÑOLA DESEA COLOcarse de criada de mano o camarera, quien la recomiende y entiende algo de cocina. Informa: Marta Abreu. Vidriera de tabacos Roma. Teléfono M-4802. 1822.—15 En.

SE DESEA COLOCAR UNA JOVEN española recién llegada para manejadora o criada, es trabajadora y tiene quien la garantice. Calle 21 y L. Tren de Lavado. Teléfono F-4049. 1817.—15 En.

SE DESEA COLOCAR UNA MUCHAcha española de criada de mano o para cuartos o comedor, sabe cumplir, no tiene pretensiones. Informan calle Cuba número 71. 1939.—15 en.

DESEA COLOCARSE UNA PENINsular de 30 años para criada de mano o cuartos, sabe su obligación y tiene buenas referencias. Salud 46, altos. Tel. M-6152. 1927.—15 en.

SE DESEAN COLOCAR DOS JOVEnes españolas, una para criada de manos y otra de manejadora, con referencias si las desean y saben su obligación por llevar algún tiempo en el país. Informes Animas 81, teléfono A-1169. 1842.—15 En.

DESEA COLOCARSE UNA JOVEN española de criada de mano o de manejadora, tiene referencias, desea casa de moralidad. Informan al teléfono U-4669. 1937.—15 en.

UNA JOVEN ESPAÑOLA DESEA COlocarse de criada de mano o de manejadora, tiene buenas referencias y es recién llegada. También sabe coser a mano y a máquina. Informan Lagunas 21, piso 2do., a todas horas. 1935.—15 en.

SE DESEA COLOCAR UNA JOVEN española de criada o manejadora, está acostumbrada con los niños, tiene quien la recomiende. Informan en el teléfono A-4226. 2272.—17 En.

SE DESEA COLOCAR UNA MUCHAcha de criada de mano o manejadora, sabe algo cocinar, duerme dentro o fuera, colocación, Estrella, 64, esquina Rayo, último piso. 1851.—15 En.

SE OFRECE UNA BUENA CRIADA de mano española, trabajadora y con buenas referencias prefiere dormir fuera. Teléfono M-8792. 1906.—15 en.

SE DESEA COLOCAR UNA JOVEN asturiana para criada de mano. Informan: Factoría 56, bajos. Teléfono I-3552. 1783.—15 En.

SE OFRECE JOVEN ESPAÑOLA DE años para manejadora de niño pequeño; para hablar su padre. Teléfono I-2461. 1808.—15 En.

SE DESEA COLOCAR UNA SEÑORA española de mediana edad para criada de mano, sabe cumplir con su obligación, no tiene familia, sabe cocinar, le importa ayudar con los niños. Teléfono A-1683. Lagunas, 62. 1800.—15 En.

SE DESEA COLOCAR UNA MUCHAcha de manejadora, es cariñosa para niños o de criada de mano, tiene buenas recomendaciones. Teléfono U-1128, bodega. 1753.—16 En.

SE DESEA COLOCAR UNA MUCHAcha española para manejadora o criada de mano. Informe: Calle 23, esquina I, número 14, Vedado. 1755.—15 En.

SE DESEA COLOCAR UNA MUCHAcha peninsular de criada de mano o manejadora. Informa: Figuras, 7. Teléfono A-2829. 1840.—15 En.

SE DESEA COLOCAR UNA PENINsular de criada de mano. Informes: Campanario 143, altos, entre Reina y Estrella. 1814.—15 En.

SE DESEA COLOCARSE UNA MUCHAcha peninsular de criada de mano o para comedor, es fina, entiende de cocina y tiene recomendaciones. Informan en Compostela, 179, segundo piso. 1791.—15 En.

SE OFRECE UNA CRIADA PENINsular para manejadora y sabe cocinar. Examen al I-5013. 1657—16 en.

UNA JOVEN ESPAÑOLA DESEA prestar a usted sus servicios como criada de mano o manejadora, tiene inmejorables referencias. Informan en la calle Florida número 28 1928.—15 en.

SE DESEA COLOCAR UNA JOVEN española de criada de mano o cocinera, sabe cumplir con su obligación. Informan San Pedro 6. Teléfono A-5394. 1962 —15 en.

CRIADAS PARA LIMPIAR HABITACIONES Y COSER

DESEA COLOCARSE UNA JOVEN española con una familia de moralidad para limpieza de cuartos o manejadora. Informan: Cuaresa número 4, antiguo. 2375.—18 En.

SE DESEA COLOCAR UNA MUCHAcha para limpieza por hora, prefiere familia americana. Informan: Zanja, número 8, primer piso. Teléfono M-6748. 2420.—18 En.

MUCHACHA BLANCA DESEA COLOcarse para la limpieza o para criada de mano, no usa delantal. Habana, 108. 2411.—18 En.

SE DESEA COLOCAR UNA JOVEN para limpieza por horas en oficina o casa de familia. Empedrado número 10, habitación 6. 2356.—17 En

UNA BUENA COSTURERA SE DEsea colocar, sabe cortar y bordar, no importa hacer alguna limpieza, sueldo 30 pesos. Informan: Calle I, número 75, entre 9 y 7. 2254.—17 En

SE DESEA COLOCARSE UNA JOVEN para limpiar cuartos y coser o manejar, está acostumbrada en el país. Neptuno 215, altos. 2296—17 en.

SE DESEA COLOCARSE UNA SEÑORA peninsular, de criada de cuartos o comedor o para manejadora para niño de meses. Sabe de cocina, es práctica en su obligación. Informan Oficios 13 2310—16 en.

DESEA COLOCARSE MUCHACHA española para cuartos y atenciones de la señora. Está acostumbrada al servicio fino y desea buena familia. Tiene buenas referencias, no gana menos de $30. Informan Teniente Rey 77, altos. Tel. M-3064. 2348—17 en.

PENINSULAR SE OFRECE EN LAS horas de la mañana de 8 a 11, sabe limpiar bien y cocinar también. San Ignacio 74, piso 1o., entre Muralla y Teniente Rey, la encargada. 2219.—20 En.

SE DESEA COLOCAR UNA JOVEN para cuartos y coser, sabe cortar, tiene buenas referencias y en la misma casa cocinera, sabe cumplir con su obligación. Llevan tiempo en el país. Informan: Corrales, 34, altos. Teléfono M-7162. 2221.—17 En

SE DESEA COLOCAR UNA SEÑORA de color para hacer limpieza por horas. Informan: Someruelos, 37. 2032.—16 En.

SE OFRECE UNA BUENA CRIADA española, sabe coser y tiene referencias. 2022.—16 En.

DESEA COLOCARSE UNA JOVEN española de criada de cuartos o para comedor o para todo, sabe cumplir con sus obligaciones y es limpia y trabajadora. Informan Tel. A-6653. 2089—16 en.

DOS JOVENES FORMALES DESEAN colocarse en casa de estricta moralidad para cuartos, comedor o manejadora, saben su obligación, no menos de $30. Habana 108, altos. 2101—16 en.

DESEA COLOCARSE UNA JOVEN española para cuartos o criada de mano o cocinar. Informes Buena Vista. Carnicería. Teléfono I-4685. 2106—16 en.

DESEA COLOCARSE UNA JOVEN española para cuartos y coser, no tiene pretensiones y corta por figurín, lo mismo vestidos que ropa interior. Informan Suárez 115. Tel. A-1735. 2117—16 en.

DESEA COLOCARSE UNA SEÑORA española de mediana edad para limpiar o cuidar un niño y coser algo. Informen en Oficios, 19. 1774.—15 En

DESEA COLOCARSE UNA JOVEN española para cuartos o criada de mano o de manejadora, lleva tiempo en el país, tiene buenas recomendaciones. Informan: Lamparilla, 68. Teléfono A-1285. 1772.—15 En.

SE OFRECE UNA MUCHACHA ESPAñola para criada de cuartos y coser, sabe cortar bien; sueldo 30 pesos. Maloja 40. Teléfono M-3467. 1932.—15 en.

SE DESEA COLOCAR UNA JOVEN para cuartos y coser o manejadora, siendo un matrimonio solo para ayudar a todo. Informan en Muralla, 35. Teléfono M-1542. 1823.—15 En.

DESEA COLOCARSE UNA JOVEN peninsular para cuartos y sabe coser y cortar por figurín. Habana, 45. 1797.—15 En.

SE OFRECE UN BUEN CRIADO de mano joven de 21 años muy práctico en servicio de comedor y limpieza, tiene buenas referencias de las casas que trabajó. Informan en el teléfono FO-1766. 1833.—15 En.

DESEA COLOCARSE EN CASA SEria una peninsular con un año de práctica para cuartos o manejadora, tiene referencias. Informes: Vives, 140. Teléfono A-8958. 1844.—15 En.

CRIADOS DE MANO

JOVEN ESPAÑOL DESEA COLOCARse para criado, tiene buenas referencias. Informes al teléfono M-8446. 2270.—17 En.

UN JOVEN ESPAÑOL DESEA COLOcarse para criado, tiene buenas referencias. Informa a teléfono M-8446. 2271.—17 En.

SE DESEA COLOCAR UN JOVEN español de criado de mano o cocinero, tiene buenas recomendaciones. Informan: Calzada del Cerro 572. Teléfono I-3687. 2262.—17 En.

SE OFRECE UN ESPAÑOL DE MEdiana edad de criado de mano o portero, sabe planchar ropa de caballero. Tiene buenas recomendaciones. Informan: Concordia 140. Tel. U-3020. 2239—17 en.

DESEA COLOCARSE JAPONES JOven, criado de mano. Tel. U-4291. 2185—19 en.

DESEA COLOCARSE UN BUEN criado de mano, peninsular, práctico en todo buen servicio; tiene referencias de las casas que trabajó; va a cualquier punto. Tel. A-4792. 2318—16 en

SE COLOCA CRIADO ESPAÑOL, CON referencias, sabe de comedor. Teléfono A-3090. 2316—17 en.

Se ofrece criado de mano, español, de mediana edad, activo en la limpieza y práctico en todo buen servicio de comedor, teniendo inmejorables referencias de casas conocidas que ha prestado sus servicios; no le importa salir al interior. Informan Tel. M-5133. 2302—17 en.

DESEA COLOCARSE UN JOVEN ESpañol de criado de mano o portero, tiene garantía de la casa donde ha trabajado 10 años. Llame al F-2567. 2335—17 en.

DESEA COLOCARSE UN JOVEN con buenas referencias, para criado de mano. Fonda La Primera de la Machina, Muralla letra B. Manuel Pérez Alvarez. 2189 16 en

CRIADO DE MANO, SE OFRECE JOven español para el servicio de buena familia; sabe servir bien la mesa; es trabajador y honrado, pidiendo facilitar buenas referencias. Teléfono M-8467 2188 17 en

CRIADO DE MANO MUY PRACTICO de mediana edad con grandes informes, desea casa particular, es muy formal y trabajador. Informan: Teléfono M-2013 y M-5287. José Pérez Jardón. 2016.—16 En.

DESEA COLOCARSE DE CRIADO de mano, joven español, sabe cumplir con su obligación y tiene buenas referencias. Informan en 23 No. 259. Teléfono F-1652. 2090—16 en.

DESEA COLOCARSE UN CRIADO de mano, práctico en el servicio, sabe servir a la rusa y a la española. Maneja también elevador. Desea casa de moralidad. Tiene buenas referencias de casas donde ha trabajado. Teléfono M-2875. Consulado 51. 1972—16 en.

UN JOVEN ESPAÑOL DESEA COLOcarse en casa particular, para criado de mano, es fino, honrado y trabajador, sabe servir a la rusa y a la española, la casa que estuvo cerca de cuatro años lo recomienda si lo necesita. Llame al Tel. M-1629. 2027—16 en.

CRIADO DE MANO SE OFRECE, ENtiende de cocina. Rayo 65. Teléfono M-7508. 1989—16 en.

SE OFRECE UN JOVEN ESPAÑOL para criado de mano en casa particular, práctico en el oficio, tiene referencias de la casa que trabajó. Informan F esquina a 21, bodega. Teléfono F-5616. Vedado. 2132—16 en.

SE OFRECE UN MATRIMONIO HUNgaro, para criado y cocinera o bien jardinero, entre los dos desean ganar $60. Agencia americana de Miss Linne Oujo. A-8712. 2175—16 en.

CRIADO PROFESIONAL CON BUEnas referencias, se ofrece sin muchas aspiraciones. Teléfono F-2806. 1925.—15 en.

CRIADO DE MANO, ESPAÑOL, CON buenas referencias, práctico en el servicio fino, solicita colocación sin grandes pretensiones y va al interior si es preciso. Animas 68, bodega. A-8563 2162—16 en.

SE OFRECE UN PENINSULAR aseado y trabajador para criado, dependiente de café o fonda y camarero y lo que me mande, no tiene pretensiones. Informa la señora Núñez. Teléfono A-1673, en Luz, número 55. 1809.—15 En.

SE OFRECE UN ESPAÑOL ASEADO y trabajador para camarero, criado y lo que le mande y sabe de ayudante de cocina. Informa la señora Núñez. Teléfono A-1673. 1808.—15 En.

SE OFRECE CRIADO DE MANO, competente, sabe bien su obligación, comprende algo de jardín o portero, es español con certificado de buena conducta, sin pretensiones. Oficios 33 Tel. M-4411. Hotel Victoria. 2247—17 en.

BUEN CRIADO ESPAÑOL DE 27 años, muy práctico y cumplidor, se ofrece sin pretensiones, pues desea trabajar y no reparar mucho en el sueldo. Tiene buenas referencias y sale al campo; Informan al teléfono A-3926. 1950—15 en.

SE DESEA COLOCAR UN JOVEN español para criado de mano o asistir a algún enfermo o limpiar oficina. Llame al teléfono M-6436 y pida referencias. 1737 16 en

JOVEN ESPAÑOL CON INMEJORAbles referencias, desea colocarse de criado de mano u otro cualquier trabajo, también va al campo. Informan: Teléfono F-4414. 1767.—15 En.

UN JOVEN ESPAÑOL DESEA COLOcarse de criado de mano o para comedor, sabe servir a la rusa y tiene muy buenas referencias. Informan: Teléfono F-4414. 1768.—15 En.

JOVEN ESPAÑOL DESEA COLOCARse de criado de mano en casa particular, camarero o portero, tiene referencias. Teléfono M-4716. 1824.—15 En.

DESEA COLOCARSE UN MUCHACHO de criado de mano o para otra cualquier cosa, lleva en el país, tres meses, tiene buenas referencias. Informan en Santa Catalina y Figueroa, bodega. Tel. I-6754. 1678—15 en.

COCINERAS

DESEA COLOCARSE UNA SEÑORA blanca del país de mediana edad para la cocina, su domicilio es Reina, 107, no tiene inconveniente de dormir en el acomodo. 2393.—18 En.

DOS SEÑORAS DE COLOR DESEAN colocarse de cocinera, saben cocinar del país. Figuras, 34, por Tenerife. 2220.—17 En.

SE DESEA COLOCAR UNA COCINEra española, sabe cocinar a la francesa, la española, la americana y al estilo del país, tiene referencias. Informan: Calle 17, número 223, entre F y G, al lado de la botica. 2246.—17 En.

DESEA COLOCARSE UNA ESPAÑOla. Tiene referencias para cocinar y limpiar, desea casa de moralidad. Teléfono M-4014. Peñalver 32. 2078—16 en.

SE DESEA COLOCAR UNA SEÑORA de color de cocinera en casa de moralidad, solo para cocinar, sabe cumplir con su obligación. Informan: Teléfono M-8370. 2245.—17 En.

JOVEN ESPAÑOLA SE DESEA COlocar para cocinar y limpiar para corta familia. Informes: Paseo, entre 35 y 37, solar de Lois. 2268.—17 En.

COCINERA EN GENERAL, SE ofrece para casa particular, es muy aseada y tiene buenas referencias, duerme en la colocación y desea ganar de 30 pesos para arriba y ropa limpia. Prefiere el Vedado. San Nicolás, número 21. Teléfono M-6324. 2280.—16 En

DESEA COLOCARSE COCINERA ESPañola, cocina criolla y española, entiende de repostería. Informan: Monte y San Nicolás, bodega. Teléfono A-9892. 2279.—17 En.

DESEA COLOCARSE UNA PENINSular excelente cocinera y repostera. Sueldo 40 pesos, tiene buenas referencias. Informan: Calle I, número 75, entre 9 y 7, Vedado; hace plaza. 2255.—17 En.

UNA SEÑORA DE MEDIANA EDAD quiere colocarse en casa particular, para la cocina y limpieza. Sueldo $30 No duerme en la colocación. Teléfono M-8213. 2298—20 en.

DESEAN COLOCARSE DOS MUCHAchas españolas, una de cocinera, otra de criada de mano. Tienen referencias, no les importa ir al campo, saben trabajar, llevan tiempo en el país, informan Habana 108, bajos. 2305—17 en

DESEA COLOCARSE UNA BUENA cocinera o para cocinar y limpiar si es casa pequeña y matrimonio solo, no menos de $30. Informan Habana 126. Teléfono A-4792. 2318—16 en.

DESEA COLOCARSE UNA COCINEra española, joven, andaluza, sabe hacer algún dulce. Tel. A-2905. Duerme en su casa. 2331—17 en.

DESEA COLOCARSE DE COCINERA una señora española, de mediana edad lo mismo va para casa de comercio como para casa particular, por mucha gente que haya, no le importa, lo mismo cocina a la criolla que a la española, tiene referencias si se necesitan, tan solo que no duerme en la colocación. Llame A-6545. 2332—17 en.

SE OFRECE UNA JOVEN ESPAÑOla para cocinar y limpiar en casa de matrimonio solo, es trabajadora y honrada. Tiene buenas referencias. Maloja 40. Tel. M-8467. 2337—17 en.

SE DESEA COLOCAR UNA SEÑORA española de cocinera con bastante práctica en la cocina y en el país y da y pide referencias y al mismo tiempo una criada de mano muy lista y práctica en todo. Informan en Cuba, 133, bajos. Teléfono A-6693, preguntén por María. 2015.—17 En.

SE DESEA COLOCAR UNA SEÑORA para cocinar y si es un matrimonio solo, para todo. Informan en Tejadillo 7. 2178 17 en

SE DESEA COLOCAR UNA SEÑORA de mediana edad, buena cocinera para corta familia para cocinar y ayudar hacer la limpieza. Informan: Teléfono I-1077. 2208.—17 En.

DESEA COLOCARSE UNA BUENA cocinera española, sabe cocinar a la española y criola, tiene referencias de donde ha estado, no duerme en la colocación. Informan: Santa Teresa, 16. Cerro. 2215.—17 En.

MATRIMONIO AUSTRIACO SIN NIños, desean colocarse en casa particular. La señora sabe cocinar y el hombre como jardinero o cualquier trabajo. Informan Tenerife 64. Preguntan por Jerder. 2260 17 en

DESEA COLOCARSE UNA SEÑORA de cocinera, si es un matrimonio solo, hace la limpieza. Informan: A-9742. 2213.—17 En.

COCINERA ESPAÑOLA SE OFRECE para corta familia y ayuda a limpiar, no duerme en el acomodo. Informan: Línea y 14. Teléfono F-6769. 2035.—16 En.

SE OFRECE UNA COCINERA, SABE hacer dulces, es muy limpia y tiene referencias. No duerme en la colocación. Llame al M-7122. 2021.—16 En

DESEA COLOCARSE UNA COCINEra española, tiene buenas referencias, sabe hacer compra y no saca comida. I-5391. 2017.—16 En.

DESEA COLOCARSE UNA COCINEra y repostera, tiene referencias, no se coloca menos de 35 pesos, duerme en la colocación. Informan: 23, número 259. Teléfono F-4074. 2044.—16 En.

DESEA COLOCARSE UNA SEÑORA española de 37 años de edad, formal y trabajadora. Se coloca de cocinera. Sabe cocinar a la criolla y a la española, entiende de dulces, sabe comprar, no duerme en la colocación. Informes: San José y Lealtad. Carnicería. 2140—16 en.

SE OFRECE UNA BUENA COCINEra, jamaiquina, no habla español. Agencia americana de colocaciones, alquileres de casa, venta y compra de fincas. Miss Linne Oujo. A-8712. 2175—16 en.

UNA ESPAÑOLA DE MEDIANA edad desea colocarse en una cocina de poca familia, es limpia y trabajadora, no duerme en el acomodo. Informan: Cerro. Teléfono A-5042. 2039.—16 En.

DESEA COLOCARSE UNA COCINEra peninsular para casa comercio o particular, sabe a la española, francesa y criolla, ha trabajado en Madrid También hace postres. Tiene buenas referencias. Informan Salud 66. 1931—16 en.

UNA SEÑORA DE MEDIANA EDAD desea colocarse de cocinera, cocina a la criolla y española, casa de comercio o particular, duerme en la casa, tiene buenas referencias e informan en Tenerife 74 1-2. 2069—16 en.

UNA SEÑORA PENINSULAR DESEA colocarse de cocinera para casa particular o comercio. Sueldo $30. Va a los repartos si pagan los viajes. Informan Ave. Bélgica 127. Teléfono: M-5445, altos. 2071—15 en.

SE DESEAN COLOCAR DOS MUCHAchas españolas, una para cocinera, otra para cuartos o manejadora, tiene buenas recomendaciones. Informan: Egido, 93. Teléfono M-9758, después de las nueve. 2038.—16 En.

COCINERA DE MEDIANA EDAD DEsea colocarse para la cocina, solo, no hace dulces, pero entiende bien la cocina. Informan al Tel. U-4669. 2143—16 en

DESEAN COLOCARSE DOS JOVEnes españolas, una cocinera y criada de mano y la otra para criada de mano o manejadora. Informan Muralla letra B. Tel. A-5177. 2036—16 en.

COCINERA ESPAÑOLA DESEA COlocarse en casa de moralidad, sabe cocinar a la española y criolla, también sabe hacer dulces. Informan San Miguel 77. Tel. M-8450. Sabe cumplir con su obligación. 2136—16 en.

SE DESEA COLOCAR UNA COCINEra asturiana de mediana edad; sabe cumplir con su obligación; duerme en el acomodo. Informan en Factoría 17, habitación 10. 1965 16 en.

DESEA COLOCARSE UNA COCINEra española, tiene recomendaciones. Calle 25 entre 24 y 26. Vedado. Teléfono F-4006. 1845.—15 en

COCINERA ESPAÑOLA SE OFRECE para casa particular o comercio, cocina a la francesa, criolla y española, es repostera y tiene muy buenas recomendaciones, no gana menos de 35 pesos. Teléfono F-1578, bodega. 1847.—15 en.

SE DESEA COLOCAR UNA COCINEra española, cocina a la americana, y a la criolla. Duerme en la colocación. Dirección calle F y 21, teléfono F-5916. 1911.—15 en.

COCINERA EXCELENTE SE OFRECE para cocinar y limpiar en casa de matrimonio sólo, tiene buenas referencias de la última casa. Mercado de Tacón número 6, por Reina, altos del café Los Cuatro Hermanos. 1936.—15 en.

DESEA COLOCARSE UNA EXCElente cocinera española de mediana edad, buenas referencias. Tacón 2. Habitación 13. 1778.—15 en.

DESEA COLOCARSE UNA SEÑORA de mediana edad, catalana, en casa de corta familia, de cocinera y repostera no duerme en la colocación. Tiene referencias. Informan O'Reilly 55. Teléfono A-5677. 1913.—15 en.

DESEA COLOCARSE BUENA COCInera, sabiendo toda clase de repostería y de platos finos. Buenos informes. Asturiana y duerme en la colocación. Cristina 40. Tel. I-5348. 1904.—15 en.

Señora peninsular desea colocarse para cocinera o criada. Tiene buenas referencias. Informan en la calle H No. 202, entre 23 y 25, Vedado. 1489—16 en.

MISS CHERRY YOGLOR, JUST from Jamaica do not konone any placook staying al Hotel El Cubano, jurt Jamaica do not komone eny place. Miss Cherry Yoglor. Informan Hotel El Cubano frente a la estación central. 1046—17 en.

SE DESEA COLOCAR UNA MUCHAcha española para cocinar solo para la cocina, tiene buenas referencias. Informan: Línea, 150; Teléfono F-5141. 1838.—15 En.

SE OFRECE UNA BUENA COCINEra para corta familia, cocina a la española y criolla. No se coloca menos de treinta pesos mensuales. Maloja 49. Teléf. M-8467. 1932 —15 en.

SE OFRECE UNA COCINERA QUE sabe cumplir con su deber, no tiene inconveniente en salir al campo. Para informes Sol 64, altos, casa hospedaje. Teléfono A-7684. 1874.—15 en.

SE DESEA COLOCAR UNA COCINEra española para corta familia, no sale al campo, sabe cumplir con su obligación. Informan en Crespo, 60, bodega. Teléfono A-9409. 1763.-15 En

UNA COCINERA PENINSULAR DEsea colocarse, no duerme en la colocación. Informan Virtudes 46. Teléfono M-8239. 1914.—15 en.

COCINERA PENINSULAR DESEA colocarse, guisa a la española y criolla, entiende de dulces. Duerme fuera. Informan al teléfono M-4238. 1905.—15 en.

SE DESEA COLOCAR UNA SRA. de mediana edad como para cocinar y lavar ropa, en la misma, prefiere que sea para el Vedado. Teléfono A-9151. Campanario 76. 1805.—16 En.

DESEA COLOCARSE UNA COCINEra peninsular, buena repostera, desea casa buena, no sale por la tarde ni saca comida, hace plaza. Informan: Calle I, número 14, entre 9 y 11, sueldo 35 pesos. 1828.—15 En.

COCINEROS

SE OFRECE UN BUEN MAESTRO cocinero para casa particular o para el comercio. Lleva bastante tiempo en el país, cocina bien a la criolla, española y francesa y es repostero. Llamen al teléfono M-5188. Preguntan por J. J. 2371.18 en

SE OFRECE UN BUEN COCINERO, un criado competente y una criada de mano. Teléfono A-4265. 2383.-18 En

DESEA COLOCARSE UN COCINERO de mediana edad para establecimiento o casa de huéspedes. Informan: Zanja y Gallano, café. Estación, el cantinero. 2265.—17 En.

COCINERO JOVEN DEL PAIS DEsea colocarse con buenas referencias, cocina española, francesa y criolla, conoce repostería. Informe en la casa donde ha trabajado. Teléfono A-7043. 2261.—17 En.

DESEA COLOCARSE UN MAESTRO cocinero en casa de huéspedes, hotel restaurants, fonda, casa de comercio o particular. Habana 126. Tel. A-4792 2318—16 en.

UN COCINERO, ES REPOSTERO chino, joven, sabe cocinar a la criolla y a la española y a la americana, desea colocarse en hotel o fonda o casa huéspedes con buenas referencias. Preguntan por Antonio. Teléfonos M-1731. U H 2285—15 en.

COCINERO BLANCO, DE MEDIANA edad, desea colocarse, trabaja toda clase de repostería, es asado. Informan al Teléfono M-4972. 2333—17 en.

DESEA COLOCARSE UN COCINERO español en casa comercio o particular o bodega. Informan Virtudes 161. El dueño de la fonda. 2060—18 en.

UN ASIATICO COCINERO, MAEStro, desea colocarse en una casa particular, sabe cocinar a la criolla, española y francesa y repostera, muy práctico y bien limpio. Informan en Zanja 25, altos; habitación No. 1, preguntar por Rafael Wong. 2088—17 en.

COCINERO BLANCO, DE MEDIANA edad, desea colocarse, trabaja toda clase de repostería, es asado. Informan al Teléfono M-4972. 2099—16 en.

SE OFRECE UN COCINERO REPOSTero, de mediana edad. Sabe cocinar a todos los estilos, fué cocinero de la señora Leonor Aldamá, Marquesa de Mier por espacio de 8 años, no tiene pretensiones, en casa de familia o comercio. Tel. A-7048. 2111—16 en.

SE OFRECE BUEN COCINERO ASIAtico, conoce la alta cocina española y la criolla, sabe de repostería, muy limpia y buenas referencias. Teléfono M-8793 2114—16 en.

DESEA COLOCARSE UN COCINERO repostero de color para casa particular y puesto de lunch porque tiene especialidad para preparar y freír las frituras y demás que le pidan, igualmente sale para los interiores de la Habana. Se informa en Vives, 50, el teléfono M-5668. 1835.—16 En.

SE OFRECE COCINERO ESPAÑOL de mediana edad a casa particular o comercio, cocina criolla y española, entiende repostería, es serio y de confianza y tiene recomendación. Informan: Teléfono M-2897. 1863.—16 En

COCINERO BLANCO, DE MEDIANA edad, desea colocarse, trabaja toda clase de repostería, es asado. Informan al teléfono M-4972. 1916.—15 en.

BUEN COCINERO EN GENERAL SE ofrece para esta o fuera con muchos años de cocina, para española, criolla, francesa, sin pretensiones, mediana edad. Avise en Virtudes 21, frente a Crespo. El sastre informa. 2048—17 en.

SE OFRECE COCINERO REPOSTEro a las personas de gusto, siendo complaciente y ajustándome al gusto de las personas a quienes trabaje: Le informan en el Teléfono A-5363. 2107—16 en.

SE OFRECE COCINERO ESPAÑOL con toda clase de garantías y sin pretensiones, exclusivamente casa de comercio o almacén. Informan teléfono A-2753; Rodríguez. 1899.—15 en.

COCINERO CUBANO ME OFREZCO para casa particular en el Teléfono M-3386, Zulueta No. 3, por Animas, Café Bar América, voy a los barrios extremos y al campo. Preguntad por Federico. 1977.—15 en.

MAESTRO COCINERO Y REPOSTEro europeo, cocina española, criolla, francesa, italiana y americana, tiene las mejores recomendaciones de la República, desea hotel o casa de huéspedes o particular, no siendo fuera de la ciudad. Con muchos años de práctica en su oficio. Informan en el Vedado, K número 10, teléfono F-1950. "La Estrella". 1934.—15 en.

COCINERO. SE OFRECE UN COCInero y repostero para casa particular, puede dar las referencias que le pidan. Teléfono A-3569. 1933.—15 en.

Se ofrece un buen cocinero repostero, joven español, sin familia, con muy buenas referencias, para casa particular o de comercio. Sabe las tres cocinas, largos años en el arte, quiere casa de orden, pregunten por Antonio, Cienfuegos 14, café. Teléfono 4-7416. 1958.—16 en.

UN COCINERO BLANCO, DEL PAIS, con muchos años de práctica, solicita colocación; se dedica también a cuidar enfermos. Teléfono M-8235, Reina 34, altos. Tiene buenas recomendaciones de las casas donde ha servido. 1740 15 en

UN JOVEN ASIATICO, BUEN COCInero, desea colocarse en casa particular, cocina del país y americana, sabe repostería, es muy limpio. Informan Manrique 85, preguntar por Ramón Bon. 1865.—15 en.

CRIANDERAS

SEÑORA ESPAÑOLA DE 20 años, desea colocarse de crandera de 5 meses de haber dado a luz, abundante leche, se puede ver a la niña, tiene certificado de Sanidad. Informes: Flores, 12. Jesús del Monte. 2405.—18 En.

UNA JOVEN ESPAÑOLA, DESEA COlocarse de criandera a leche entera Tiene buena y abundante leche, lleva dos meses de parida. Tiene certificado de Sanidad y tiene su niña que se puede ver. Informan Vives 71 y 75, altos. 2357—17 en.

DESEA COLOCARSE UNA SEÑORA española de criandera, dos meses de haber dado a luz, a media leche. Puede verse su niño. Informa: Infanta, 47, Herrería. 2005.—16 En.

JOVEN ESPAÑOLA DESEA COLOcarse de criandera de tres meses de haber dado a luz, buena y abundante leche. Puede verse en la calle de Perseverancia No. 21, cuarto No. 25, desde las 2 de la tarde a 6 p. m. 2122—16 en.

CHAUFEURS

SE DESEA COLOCAR CHOFER EN casa particular, tiene referencias, no tiene pretensiones. Zapata, 3. Teléfono U-2524. 2228.—17 En.

AYUDANTE CHAUFFEUR, DESEA colocarse uno en casa particular o para camión de reparto. Informan en San Francisco y Concordia, bodega. Teléfono U-3211. 2312—17 en.

DESEA COLOCARSE UN BUEN chauffeur mecánico, italiano, poseo título internacional y no tengo pretensiones de mucho sueldo. Habana 126 Teléfono A-4792. 2318—16 n.

CHAUFFEUR JOVEN, ESPAÑOL, MEcánico, desea casa particular o de comercio Tiene muy buenas referencias de donde ha prestado sus servicios. Informan Teléfono M-4328 2068—16 en.

CHAUFFEUR PRACTICO EN PLAZA y todas las fincas de campo, se ofrece para acompañar a comisionista, cobrador, etc, maneja Ford. A. Barrera, Enamorados 15, Jesús del Monte 2191 16 en

CHAUFFEUR QUE DESEA COLOcarse, tiene referencias, con varios años de práctica. Informan F-1655. 2146—16 en.

DESEA COLOCARSE UN CHAUFEUR español, formal, casa particular o comercio. Tiene buenas referencias de las casas donde trabajó. Informan: M-6475. 2166—16 en.

CHAUFFEUR BLANCO CON SEIS años de práctica se ofrece para casa particular, maneja toda clase de máquina y tiene referencias de la última casa. Informan Tel. A-9489. 2165—16 en.

DESEA COLOCARSE UN JOVEN peninsular para ayudante de un camión o máquina particular; para un almacén o criado de mano; tiene quien responda por él, no tiene pretensiones. Informan en el teléfono I-6877. Vista Alegre, número 41, entre Lawton y Armas, Víbora. 1832.—15 En.

SE DESEA COLOCAR UN CHAUFfeur ukraniano para casa particular. Informan calle Bayona número 8, altos. 18448.—15 en.

SE DESEA COLOCAR UN CHAUFfeur para casa particular, con referencias, siendo muy práctico y cumplidor. Teléfono A-6645, informarán. 1894.—15 en.

SE OFRECE CHAUFFEUR CON BUEnas referencias y competente en cualquier máquina. No tiene grandes pretensiones. Teléfono F-2806. 1926.—15 en.

CHAUFFEUR PENINSULAR DESEA colocarse, tiene buenas referencias. Informan al teléfono F-1208. Preguntar por Magín. 1952.—15 en.

SE DESEA COLOCAR UN CHOFER para trabajar en casa particular o comercio, tiene referencias y 6 años de práctica y conoce toda clase de máquina, sin pretensiones. Informe: M-2586. 1756.—15 En.

CHAUFFEUR ESPAÑOL CON REFErencias se ofrece para casa particular o comercio, es persona seria y sin pretensiones. Informes: Tel. I-4753. 1365—15 en.

CHAUFFEUR ESPAÑOL DESEA COlocarse en casa particular. Maneja toda clase de máquinas, sabe de mecánico, práctico en el tráfico. Tiene referencias, informan Tel. F-1368. 1466—15 en.

Chauffeur español con 9 años de práctica y competente en el manejo y mecánica de cualquier máquina, se ofrece para casa particular o de comercio. Tiene buenas referencias. Informan al teléfono I-7308. 1820.—16 en.

CHAUFFEUR CON VARIOS AÑOS de práctica, se ofrece para manejar camión de peso liviano o pesado, es práctico en mecánica. Informan: Vista Hermosa y La Rosa. Farmacia. Teléfono A-4849. 1819.—16 En.

DESEA COLOCARSE UN CHAUFEUR en casa particular o comercio, sabe manejar toda clase de máquinas, tiene buenas referencias. Informan Teléfono A-9074. Pregunten por Mariano Rodríguez. 58815—16 en.

TENEDORES DE LIBROS

TENEDOR DE LIBROS Y PROPAgandista comercial competentísimo, con referencias inmejorables, brindase al comercio para llevar libros por horas. Realizar propagandas comerciales de cualquier índole. Hacer balances, liquidaciones y contestar correspondencia, a precios de situación. Informan de 3 a 6 en la Joyería "Marzo", Galiano 88-A. Teléfono A-9571. 2007.—23 En.

JOVEN ESPAÑOL CON BUENA LEtra, ortografía y muy práctico en Teneduría de Libros, se ofrece para auxiliar de Tenedor de Libros, ayudante de carpeta o cosa análoga. Tiene referencias. Informe: Teléfono A-4849. 1810.—16 En.

Experto tenedor de libros, corresponsal mecanógrafo con conocimientos del inglés, certificados de trabajo y excelentes referencias, se ofrece sin pretensiones. Sr. Valdés, Amargura 34 teléfono A-9954. 1790.—15 en.

TENEDOR DE LIBROS COMPETENte corresponsal, con buenas referencias de casas donde ha trabajado, se ofrece fijo o por horas. Teléfono A-3257. 1765.—27 En.

VARIOS

JARDINERO TITULAR HABIENDO trabajado en jardines particulares, con buenas referencias se coloca, lo mismo en Habana que para el campo. Informan: Teléfono M-9578. 2400.—18 En.

SE DESEA COLOCAR UN ESPAÑOL de 22 años serio y formal, tiene quien lo garantice de cantinero o dependiente, también se coloca de criado de mano. Llamen al teléfono A-8755. Figuras, 82. 2423.—21 En.

SE OFRECE UNA SEÑORA CON mucha práctica para hacerse cargo de una casa de huéspedes o de inquilinato. Informan: Consulado, número 51. Tintorería. 2414.—19 En.

SE OFRECE UN HOMBRE ASEADO y trabajador competente para dependiente de café, fonda y cafetero o camarero. Informa la señora Núñez, Teléfono A-1673. 2412.—18 En.

JOVEN CON CONOCIMIENTO DEL idioma inglés desea colocarse para elevador o camarero de hotel. Informan teléfono M-3816. Raimundo González. 2370 18 en.

AMERICAN COOK WANT POSITION can make pastris. George Pillarik, Fauna, 70, Habana. 2364 18 en

SE OFRECE UN JOVEN ESPAÑOL, de 19

ENSEÑANZAS

¡BAILE! ¡BAILE!

Atención, dependientes. Se acercan los Carnavales. El gran bailarín Moreno

enseña el legítimo Tango Gaucho. Aprenda con profesionales de teatro. No gaste su dinero ni tiempo con lo que no saben enseñar. La gran y acreditada profesora Mary enseña Fox, Vals, Charliston, pasodoble y todos los bailes modernos y Gil el Danzón. Es casi seria para aprender, no es academia, clases privadas solamente 10 pesos, 6 clases, garantizado éxito. San Miguel 173, letra B, segundo piso, izquierdo, hay elevador. 51513.—30 Nov.

MANUEL CUESTA, PROFESOR DE estenografía. Clases privadas de taquigrafía Pitman, incluso por correspondencia, garantizando título de prestigiosas academias. Concepción de la Valla, 6. Teléfono A-5575. 1493.—18 En.

PROFESORA DE 1ra. Y 2da.

enseñanza. Se ofrece para dar clases a domicilio. Precios módicos. Teléfono U-3182. 937 22 en

ACADEMIA "CASTRO"

Clases de comercio, especialmente Teneduría de Libros y Cálculos mercantiles pudiendo hacerse tenedores de libros en tres meses. De 8 a 10 de la noche. Calle de Damas, número 10, altos, casi esquina a Luz. 59207.—31 En.

COLEGIO DE GRAN OPORTUNIDAD con 30 pesos por una sola vez puede matricularse un niño y permanecer a pupilo 4 años. Para informes: Vea al director, Quiroga, número 1, entre San José y San Luis. Jesús del Monte. 1519.—25 En.

PROFESORA DE BORDADOS

Se ofrece para dar clases de bordados a máquina y se hace cargo de bordar vestidos y marcas. Tel. F-5826. 219—17 en.

CLASES DE INGLES POR PROFESora de Inglaterra, varios años de experiencia en Cuba en Colegio y clases particulares. Su método da muy buenos resultados. Precios módicos. E. 1, esta oficina. 1156.—15 En.

ACADEMIA

y Colegio Morales. Avenida Menocal No. 102 (antes Infanta) esquina a San Rafael. Tel. U-3756. Directores: Carlota Morales de Gutiérrez. Federico Gutiérrez Alberdi. Primera y segunda enseñanza. Taquigrafía, Mecanografía, Inglés. Pupilas, medio y tercio pupilas y externas. Mecanógrafos en un mes, enseñándoles toda clase de trabajos de oficina y distintos sistemas de máquinas de escribir. Curso especial de aritmética mercantil y teneduría de libros. Sistema práctico y moderno. Clases de día y noche. 1725—21 en.

¿QUIERE GANAR $150.00 EN ADELANTE

Aproveche su tiempo, que no le pesará. Lo hacemos competente y práctico en pocos meses.

TENEDURIA, CONTABILIDAD Y ANALISIS

No pierda más tiempo. Empiece llevando un juego completo de libros, pues es ciencia esencialmente PRACTICA, y abandone las teorías confusas. Curso y experiencia en tres meses.

TAQUIGRAFIA "PITMAN"

(EN ESPAÑOL E INGLES)

Práctica y dictado, por experto taquígrafo público con larga experiencia. Rapidez en 7 días, 60 palabras el primer mes, 100 al segundo. Otorgamos título auténtico de nuestros representados "Isaac Pitmann y Sons", de New York y Londres.

INGLES, MECANOGRAFIA, ARITMETICA MERCANTIL, CALIGRAFIA ORTOGRAFIA, ETC.

Todo sin gran esfuerzo mental. A BASE DE PRACTICA, que es la que nunca se olvida y asegura el éxito. Sistemas modernos, alemanes y americanos.

Garantizamos magnífico empleo. Graduados colocados este mes: Margarita Estapet, Julián López, Pedro Aballí, Joe Loeting y otros.

ATENCION ESTRICTAMENTE INDIVIDUAL

(También por correspondencia)

E. F. TIZOL

(Perito taquígrafo contador)

Profesor del Comercio

Teléfono M-4061

Nueva del Pilar 31, esquina Clavel, cerca de los Cuatro Caminos

962—6 fb.

GRAN ACADEMIA COMERCIAL DE IDIOMAS, TAQUIGRAFIA Y MECANOGRAFIA, UNICA PREMIADA EN EL CONCURSO PROFESIONAL CELEBRADO EL 28 DE MAYO DE 1922. COLEGIO ELEMENTAL Y SUPERIOR. DIRECTOR: LUIS B. CORRALES. LOMA DE LA IGLESIA DE J. DEL MONTE. TELEFONO 1-2490. CLASES DE DIA Y DE NOCHE. INTERNOS. EN TODAS LAS LIBRERIAS Y EN ESTA ACADEMIA SE VENDE LA UNICA ARITMETICA MERCANTIL PRACTICA, CON PROBLEMAS DE TENEDURIA DE LIBROS, MAS UTIL Y MAS BARATA QUE SE CONOCE.

MECANOGRAFOS

Clases por correspondencia de Estenotipia o sea taquigrafía por medio de las máquinas de escribir, es mucho más rápida y fácil de aprender que la taquigrafía a mano. Pedir circular a M. A. Alvira 27 y E, Vedado, Habana. Teléfono F-5367. 59147.—1 Mz.

ENSEÑANZAS

ESTUDIO MARIANO MIGUEL

ESCUELA LIBRE DE PINTURA

PREMIADO en la Exposición Nacional de Bellas Artes de Madrid, de 1904. Expositor de "Société de Artistes Francises" de París, 1923. Diploma de Honor del Salón de Otoño de la Asociación de Pintores y Escultores de Madrid 1924. Jurado del Concurso de Aguasfuertes del Círculo de Bellas Artes Madrid 1923

Clases de Pintura, Estética y procedimientos del color, Aguafuerte, Repujado en cuero y metal, Batik. Clases especiales para Arquitectos, Militares y profesores del Magisterio.

ESTUDIO

Edificio del

DIARIO DE LA MARINA

Telf. U-3094.

BAILES-WILLIAMS, A-1525

Aprenda de una vez para siempre el Charleston y todos los bailes de salón que usted quiera y todas las clases que necesite hasta que aprenda a la perfección; 3 personas, 8 bailes distintos $8, o $12 una persona. Garantía; si después de aprender estos bailes, encuentra dificultades al bailar por los salones, vuelva de nuevo a tomar otro curso, que no se le cobra nada. Paga una sola vez. Clases particulares en mi casa de familia o a domicilio. No hay Academia. Apartado 1033. Teléfono A-1525. Prof. William. 110.—17 Feb.

ORIENTE COLEGIO Y ACADEMIA

Primera y Segunda Enseñanza. Reina 21. Tel. M-4248, Habana. Clases de Física, Química e Historia Natural $15. Garantizamos el éxito 1631—20 en.

PROFESORA, INGLESA,

tiene algunas horas para dar clases en la Víbora. Informan U-3203 de 5 a 7 y media. 930 17 en.

SEÑORITA PROFESORA DA CLASES de instrucción a domicilio. Horas desocupadas de 11 a 1 y de las 5 de la tarde en adelante. Tres veces a la semana 5.00. Teléfono A-3689. Pagos adelantados. 1754.—15 En.

COLEGIO "SAN ELOY"

PRIMERA ENSEÑANZA PREPARATORIA, BACHILLERATO, COMERCIO E IDIOMAS

Está situado en la espléndida Quinta San José de Bellavista, a una cuadra de la calzada de la Víbora, pasando el crucero. Por su magnífica situación es el colegio más saludable de la capital. Grandes dormitorios, jardines, arbolado, campos de sports al estilo de los grandes colegios de Norte América. Dirección: Bellavista y Primera, Víbora. Teléfono I-6002. Pida prospectos. 339.—2 Feb.

JULITA R. MAGASEN

Profesora graduada en Barcelona de corte y confección sistema Martí, clases a particulares y colegios. Se hace cargo de confecciones de señora y niños. Clases de solfeo y piano. Teléfono I-6753. 1518.—9 Feb.

Profesora diplomada por el Real Conservatorio de Madrid, enseñanza completa de Solfeo, Violín y Piano, para señoritas a precios módicos. Vedado, calle 20, letra C entre 13 y 15 (a dos cuadras del Paradero). Teléfono F-1255. Ind. 28 oc

UNA SEÑORITA

Americana que ha sido durante algunos años profesora en las escuelas públicas de los Estados Unidos desea algunas clases porque tiene varias horas disponibles desocupadas. Dirigirse a Miss H. Línea 109. 59218—16 en.

SEÑORITA INGLESA, TIENE ALGUnas horas por la mañana y tarde para dar clases o conversación en inglés. Llamar Miss Law, después de las 4 al Trocha. F-1067. 1641—15 en

Mlle. CLESS DA CLASES DE FRANcés en el Vedado. Dirigirse al Trocha a las 8 p. m. F-1076. 1643—15 en.

PARA LAS DAMAS

PROFESORA DE SOMBREROS

Se hace cargo confección de sombreros y reforma muy chic. Precios muy económicos. Belascoaín 126, altos. Teléfono M-8716. 58445.—23 En.

A TODA MUJER LABORIOSA

Se le enseña a bordar gratis, comprándonos una máquina Singer, al contado o a plazos. Se cambian y reparan. Agencia de Singer, en San Rafael y Lealtad. Tenemos algunas de uso muy baratas. Tel. A-4522 Llevamos catálogo a domicilio si nos avisan. 57926.—11 Feb.

¡MELENAS! DIOS EN EL CIELO Y en el cielo y en la tierra Alfredo; el peluquero de moda, cobra 50 centavos; llame y se convencerá. Teléfono A-9596. 1328.—16 En.

PARA LAS DAMAS

TINTURA ALEMANA AUREOL

La reina de las tinturas. Es la que deja el color del cabello más natural La más inofensiva y la más limpia Hay jabón y brillantina del mismo fabricante. Unico depósito: Industria 112. En la misma se hacen operaciones a precio reducido. Tel. A-3749. 274—6 fb.

SOMBREROS PARA LUTO

Tenemos la mejor colección en Sombreros para luto, los mandamos a domicilio para escoger. La Casa de Enrique. Neptuno 74. Tel. M-6761. 58506—26 en.

MANICURE PEINADORA

¿Queréis tener las manos bonitas y elegantes? Llamen a Tomasa Martínez que es la manicure predilecta de la alta sociedad. Teléfono A-0810. 17—1 fb.

SOMBREROS PARA SEÑORA

Acabamos de recibir los últimos modelos de París, en Terciopelo, Topet, Peluches, Seda, etc. etc. También un gran surtido de Sombreros para niñas La Casa de Enrique. Neptuno 74. Teléfono M-6761. 58503—26 en.

PILAR. Peluquería de señoras y niños. Peinados $1; masajes 60 cts. manicure 50 cts.; lavado de cabeza 60 cts.; teñido del cabello desde $5. Corte de melenas 60 cts. Trenzas, moños, postizos, cabello. Aguila y Concordia. Tel. M-9392. 225—1 fb.

Para rizar su melena. Tenacillas Marcel, 60 cts., rizadores alemanes 5 cts., redecillas 20 cts., crepé 30 cts., ganchos, 5 cts., Tintura La Favorita $1.00. PILAR. Aguila y Concordia. Tel. M-9392. 225—1 fb.

Mantones de Manila, mantillas, peinetas, españolas, todos colores; trajes típicos todas naciones y épocas. Pelucas, barbas, bigotes, pinturas, maquillaje para artistas de teatro y cine. Alquiler de disfraces para Carnaval; pelucas y trajes para compañías de teatro y aficionados. PILAR. Concordia 8 y Aguila. Teléfono M-9392. 225—1 fb.

MECANICO A DOMICILIO

Limpio y arreglo máquinas de coser y cocinas de gas. Precios desde un peso hasta uno cincuenta. Llame al A-4510. F. G. Santos. 2214.—24 En.

Si desea vender su mantón, se lo compro, pagándole más que nadie; y si necesita uno de lo mejor, se lo vendo más barato que nadie. Concordia 8 y Aguila. Tel. M-9392. 225—1 fb.

Fuera canas. Obtenga un hermoso color negro o castaño, usando "La Favorita", tintura instantánea vegetal, a base de Quina. Estuche $1. De venta en boticas y sederías. Depósito: Peluquería PILAR. Aguila y Concordia. Tel. M-9392. 225—1 fb.

Corte el pelo a sus niños por expertos peluqueros, estilo americano y francés. Niños, 50 centavos; niñas, modelos 'Garzón", "Ninón", "Juana de Arco", 50 cts. Señoritas 60 cts. Peluquería PILAR. Aguila y Concordia. Tel M-9392. 225—1 fb.

"ESPIRITU MOTOR"

Para cocina y automóviles se sirve a domicilio a 24 centavos galón. Mínimo que se despachan 10 Galones. Exija que se lo pesen para que vea que tiene 100 grados. El Chauffeur lleva el alcohómetro. Teléfono I-3617, Concha 3, Comp. Destiladora "Gancedo". 57114—16 en.

MUEBLES Y PRENDAS

MAQUINAS "SINGER"

Para talleres y casas de familia. ¿Desea usted comprar, vender o cambiar máquinas de coser, al contado o a plazos. Llame al teléfono A-8381. Agencia de Singer. Pío Fernández. 711 31 mz

"SINGERS" DE BOBINA

a 25, 30 y 35 pesos, flamantes; idem lanzadera desde 8 pesos, garantizadas. Muebles oficina máquinas escribir, victrolas, discos, muebles de todas clases, sueltos y en juegos. Joyas y relojes de oro, platino y brillantes; todo a precio de ganga. Visítenos que no perderá su tiempo. "El Vesubio" casa de préstamos, Factoría y Corrales, al fondo de la "Isla de Cuba". 1947.—17 en.

JUEGO DE CUARTO MARQUETEría cinco piezas y colchón si quieren entrega el día 27. Embarcamos esta fecha. Solamente 160 pesos. San Miguel, 112, altos. 2277—17 En

MUEBLES Y PRENDAS

Máquinas de coser "Singer"

Liquidamos las que nos quedan de uso. Se garantizan. Tenemos desde diez pesos en adelante, ovillo y lanzadera. Tenemos nuevas a plazos y al contado. Agencia "Singer", San Rafael y Lealtad. Teléfono A-4523, si desea comprar nuevas no se moleste en venir, avísenos por teléfono o correo y le llevaremos el catálogo. Tenemos para vender a los comerciantes del campo en cantidades. 57926.—11 Feb.

POS EXCESO DE PRODUCCION Y falta de local para tantos muebles, liquidamos grandes partidas de juegos de cuarto, de comedor y de sala, de caoba, esmaltados y dorados. También liquidamos enormes existencias de relojes de hall y de pared con música, de pulsera de hombre y señora, desde los más corrientes en oro 18 kilates a 12 pesos, hasta los más lujosos de platino y con brillantes a 400 pesos, así como un gran surtido de joyería con brillantes y piedras finas con grandes descuentos, al contado y a plazos cómodos. D. Ruisánchez y Ca. Angeles, 13 y Estrella 25. Teléfono A-2024. 2266.—18 En.

SE VENDEN 4 SILLONES FINOS, de moda, caoba y rejilla completamente nuevos. De 1 a 4. Edificio Tavel, 21 y C. Apartamento 43. 2309—18 en.

VENDO

Juego sala, majagua, 19 piezas en $25, consta de espejo con magnífica luna biselada; consola con mármol gris; sofá, 4 butacas y 12 sillas, mesa para comedor, cedro, corredera en $6 Carpeticа propia para niña o señorita en $3.00. Otra carpeta propia para obrero, estudiante etc. en $2.00. Dos magníficas columnas majagua, torneadas en $6.00. Pequeño librero de cedro $6.00. Escaparate antiguo de caoba $40.00. Cama camera antigua, hierro en $2.50. Utimos precios. Se venden juntos o separados. Zanja 67 D. altos entre Gervasio y Escobar. 2290—17 en.

VENDO HERMOSA

Caja caudales York Safe Cop nueva, contra incendios 26x39, motor 1|4 caballo 110 nuevo, Cine con películas para niños también éste, lo cambio por fonógrafo. Tengo gemelos alemanes prismáticos, cámaras fotográficas, compro libros usados, lo mismo uno que mil, voy enseguida. Teniente Rey, 106, frente al DIARIO. Teléfono M-4878. 2196.—22 En.

COMPRO BAULES MALETAS

oro viejo, platino, plata, prendas rotas, armas, blasones, fonógrafos, discos, máquinas de escribir. Todo lo de fotografía y óptica, libros usados de todas clases. Voy en el acto, dinero contante. También cajas de caudales y contadoras Tengo muchas antigüedades y curiosidades. Teniente Rey 106, frente al DIARIO, teléfono M-4878. 2184 22 en

JUEGOS DE CUARTO, $78

Compuestos de 5 piezas, todo nuevo; otro de marquetería, 95 pesos con filete blanco 100; otros estilos muy baratos, vendemos a plazos.

JUEGOS DE COMEDOR, $70

Con 9 piezas, todo nuevo color caoba con bronces $100, tamaño grande, varios estilos $145, marquetería, 9 piezas $109. Vendemos a plazos.

JUEGOS SALA Y RECIBIDOR

Juego sala, 14 piezas, $68; recibidor, en cualquier color, con 8 piezas $70; mimbre tapizado $90; otro de medallón tapizado, $100.

JUEGOS CUARTO ESMALTADO

Con 5 piezas varios colores y estilos, $130, de 3 cuerpos, 250 y toda clase de muebles que se desee. Vendemos piezas sueltas; aceptamos ventas a plazo "La Casa Vega", Suárez 15, entre Corrales y Apodaca. A-1583. 1734.—27 en.

"LA NUEVA ESPECIAL"

Neptuno 191-193, entre Gervasio y Belascoaín, teléfono A-2010. Almacén importador de muebles y objetos de fantasía.

Vendemos con un 50 por ciento de descuento, juegos de cuarto, juegos de comedor, juegos de mimbre y cretonas muy baratos, espejos dorados, juegos tapizados, camas de hierro, camas de pino, burós escritorios de señoras, cuadros de sala y comedor, lámparas de sobremesa, columnas y macetas mayólicas, figuras eléctricas, sillas, butacas y esquinas dorados, portamacetas esmaltados, vitrinas, coquetas, entremeses, cherlones, adornos y figuras de todas clases, mesas correderas redondas y cuadradas, relojes de pared, sillones de portal, escaparates americanos, libreros, sillas giratorias, neveras aparadores, paravanes y sillería del país en todos los estilos

Llamamos la atención acerca de unos juegos de recibidor finísimos de mepie, cuero marroquí de lo más fino, elegante, cómodo y sólido que han venido a Cuba, a precios muy baratísimos.

Vendemos los muebles a plazos y fabricamos toda clase de modelos, a gusto del más exigente.

Las ventas del campo no pagan embalaje y se ponen en la estación o muelle.

Dinero sobre prendas y objetos de valor, se da en todas cantidades, cobrando un módico interés, en LA NUEVA ESPECIAL. Neptuno 191 y 193, teléfono A-2010, al lado del café "El Siglo XX", Habana.

Compramos y cambiamos muebles y prendas. Llamen al A-2010. También alquilamos muebles.

A PLAZOS

Se venden cajas de caudales de varios tamaños y muebles de todas clases. Préstamos sobre prendas y objetos de valor y arte. "La Hispano Cuba". Teléfono A-8054. Villegas 6, por Monserrate.

DINERO

No reparamos intereses. Préstamos sobre alhajas y objetos de valor. LA HISPANO CUBA Villegas 6, por Avenida de Bélgica, antes Monserrate. Teléfono A-8054.

COMPRAMOS

muebles de oficina, archivos, máquinas de escribir, cajas de caudales y máquinas de coser Singer, los pagamos bien. Llame al teléfono A-8054, Villegas 6, por Monserrate. Losada. Cb225 Ind 1 Jn.

MUEBLES Y PRENDAS

ARREGLE SUS MUEBLES

y ganará dinero. Esta casa se los reforma dejándolos como nuevos. Gran especialidad en barnices, esmaltes en todos colores, tapicería en todos estilos, gran especialidad en arreglos de mimbres. Pueden llamar al U-3566 a todas horas. 1105—22 en.

VENTA DE SILLAS

Por encontrarse en reformas la fonda "Las Cinco Villas", en Monte 5, se venden las sillas que actualmente tiene, mesas, mostrador y cantina, junto o separado. Informan Monte 5. 1882.—15 en.

PIANOLA Y VICTROLA VENDO POR irme. La pianola es de pedales y eléctrica, de caoba marca "Apolo", gran sonido, nuevecita en $455; y la victrola Victor de gabinete en $115 con discos, y rollos la pianola. Concordia 108, bajos, esquina a Gervasio. 1956.—15 en.

LA SEGUNDA COMPETIDORA

Préstamos y almacén de muebles. Se realizan grandes existencias de joyería fina, procedente de préstamos vencidos, por la mitad de su valor. También se realizan grandes existencias en muebles de todas clases, a cualquier precio. Doy dinero con módico interés, sobre alhajas y objetos de valor, guardando mucha reserva en las operaciones. Visite esta casa y se convencerá. San Nicolás 250 entre Corrales y Gloria. Teléfono M-2875.

RUFINO G. ARANGO

Se compran y cambian muebles y Victrolas, pagando los mejores precios.

ANTIGUEDADES. SE VENDEN Y SE compran antigüedades, lo mismo en muebles, que objetos de plata, porcelana u otros objetos, siempre que sean de época. Teléfono A-4308. Campanario 124. 706—15 en

MUEBLES BARATOS "LA MISCELANEA"

San Rafael 115

Escaparates $10, con lunas $25, aparadores $10, modernos $14 coquetas $14 juegos de cuarto $90, con marquetería $100; hay laqueados en esmaltes de sala, de cuarto, de recibidor, de todos precios, piezas sueltas, vitrinas $22, máquinas de coser, relojes, cuadros, camas de hierro, de $8, burós, sillería de todos modelos, columnas $2, mesas correderas $8, peinadores, vestidores, sillas americanas en cantidades, lámparas, chelslongs $15, macetas, 6 sillas y 2 sillones $18, libreros, mimbres, juegos de comedor $75 y muchos más muebles que no se pueden detallar. Precios de verdadera ganga. San Rafael 115. José Guzmán. Teléfono A-4202.

SE COMPRAN MUEBLES

Compramos toda clase de muebles, máquinas de Singer, cajas de hierro, mamparas, vidrieras y mostradores modernos, se pasa a domicilio, se pagan buenos precios. Teléfono A-6620. Salud, número 3, entre Galiano y Rayo. 969.—6 Feb

COMPRAMOS MUEBLES

Modernos, objetos de arte y valor, muebles de oficina, archivos, máquinas,

PIANOS Y PIANOLAS

Victrolas, mantones de Manila, etc Pagamos bien y en el acto. Negocio rápido. Facilitamos dinero sobre joyas y Objetos de valor a módico interés. "La Sociedad". Suárez 34 entre Apodaca y Gloria. Tel. A-7589. 1284.—14 en.

PARA MUEBLES BARATOS DIAZ Y CHAO

ALMACEN DE MUEBLES Y CASA DE PRESTAMOS

Gran rebaja de precios en todas nuestras existencias. Novedad en modelos nunca vistos. También compramos muebles de uso, pagándolos más que nadie. Facilitamos dinero sobre prendas en todas cantidades con módico interés. Visítenos y se convencerá. Neptuno 197 y 199, esquina a Lucena. Teléfono M-1164. 52117.—13 Nov.

MUEBLES BARATOS

Ganará dinero si antes de comprar ve nuestro variado surtido en juegos completos y piezas sueltas, juegos de cuarto, marquetería, $110; comedor $75; sala, $50; salete, $70; escaparates, desde $10; camas $7; cómodas $14; aparador, $14; mesas correderas, 7; sillas, $1.50; sillón $3. y otros que no se detallan, todo en relación a los precios antes mencionados. También se compran y se cambian en

"LA PRINCESA"

S. RAFAEL, 107. Tel. A-6926

AVISO. SE VENDEN 5 MAQUINAS Singer, tres de 5 y 2 cajas, superiores. Precios: 30, 29, 25, 14, 13 pesos. O'Reilly 53 esquina a Aguacate. Habitación No. 4. Horas de 12 a 1 y de 5 a 7. 1667—16 en.

SE ARREGLAN MUEBLES FINOS

corrientes, especialmente en barnices a muñeca y esmaltes en todos colores, se tapiza en todos estilos y se envasan muebles. Garantía y seriedad en los trabajos. Luz 28 entre Compostela y Habana. Tel. M-5069. 1711—26 en.

ARREGLO TODA CLASE

de muebles, esmaltes cualquier color, tapicería, renovamos cretonas, damascos, esmaltamos neveras, juegos recibidor, trabajos garantizados Teléfono I-3222. Nota: no cobramos adelantado. 57245—16 en.

MUEBLES Y PRENDAS

INTERESANTE

Si usted necesita comprar muebles no lo haga sin antes visitar la casa González y Díaz, Neptuno, número 167 teléfono M-8844, gran almacén de muebles finos y corrientes, y ahorrará usted dinero, vendemos al contado y a plazos. Las ventas para el interior no pagan embalaje, visítenos y se convencerá.

NOTA:

COMPRAMOS MUEBLES

LLAME AL TELEFONO M-8844

C4982 Ind. 24 My.

Se venden todos los muebles y objetos de arte de la casa calle 17 No. 467, Vedado. Solamente a particulares. Hora de 2 a 4 exclusivamente. 1218—22 en.

QUIERE AHORRAR DINERO

No compre ni cambie sus muebles sin antes visitarnos. Vendemos más barato que nadie. Juegos de sala $22 camas de hierro $5.00; peinador $8; escaparates $16; y $14; juegos de cuarto por el estilo. Compro muebles. Luz 28, Tel. M-5069. 1712—26 en.

SE ARREGLAN MUEBLES

Señora, antes de vender o cambiar sus muebles por otros, seguro más malos, consúltelo conmigo; por un precio insignificante se los dejo nuevos, barnizo, tapizo, esmalto y hago toda clase de reformas y los admito a cambio de barnizados. Avíseme al Teléfono F-5872. 2108—21 en.

MUEBLES EN GANGA

"La Especial", almacén importador de muebles y objetos de fantasía, salón de exposición, Neptuno, 169, entre Escobar y Gervasio, Tel. A-7620.

Venemos con un 50 por ciento de descuento, juegos de cuarto, juegos de comedor, juegos de sala, sillones de mimbre, espejos dorados, juegos de tapizados, camas de bronce, camas de hierro, camas de niño, burós escritorios de señora, cuadros de sala y comedor; lámparas de sobremesa, columnas y macetas moyólicas, figuras eléctricas, sillas, butacas y esquinas doradas, portamacetas esmaltados, vitrinas, coquetas, entremeses, chelones mesas correderas redondas y cuadradas, relojes de pared, sillones de portal, sillas giratorias, neveras, aparadores, paravanes y sillería del país en todos los estilos. Vendemos los afamados juegos de mepie, compuestos de escaparate, cama, coqueta, mesa de noche, chiffonier y banqueta, a $185.

Antes de comprar, hagan una visita a "La Especial", Neptuno 155 y serán bien servidos. No confundir. Neptuno 159.

Vendo los muebles a plazos y fabricamos toda clase de muebles a gusto del más exigente.

Las ventas del campo no pagan embalaje y se ponen en la estación.

LAMPARAS EN GANGA

Se vende una lámpara de sala de bacarat, muy fina, en $300.00. Una lámpara de comedor, de bronce, en $100. Una lámpara de pie de marmol de Verona, en $80.00. Puede verse en la Casa Vilapiana. O'Reilly y Villegas.

LA NUEVA MODA

Juegos completos y toda clse de muebles sueltos, a precios muy bajos También se cambian en San José 75 casi esquina a Escobar. Tel. M-7429. 58034—22 en.

PERDIDAS

AL BAJAR DE UN FORD EN LA CAlle San Ignacio, frente a la Catedral, se extravió una cartera negra de señora, conteniendo unas llaves. La persona que la entregue en Muralla 64, será gratificada. 1918.—15 en.

INSTRUMENTOS DE MUSICA

PIANOLA DE LA MARCA AEOLIAN, nueva completamente, con rollos y banco, y juego de mimbre. Animas, 168, letra A, bajos, entre Gervasio y Belascoaín. 2024.—20 En.

AFINADOR Y COMPOSITOR DE PIAnos y autopianos. M. Vidal Ríos, experto con diploma. También afino y compongo fuera de la Habana. Escriba, contesto en seguida. Prado, 71, altos, teléfono M-4080. 2029.—20 En

PIANOLA

Moderna y nueva, acción "Standard", se vende en $375. Su precio es de $900. Suárez 34 entre Apodaca y Gloria. 2126—16 en.

SE VENDE UN PIANO MAGNIFICO y completamente nuevo. Urge la venta por embarcarse su dueño. Virtudes 2 alto esquina a Zulueta. 953—15 en.

Pianos nuevos a plazos. $10.00 al mes; automáticos $15.00. Victrolas $8.00 mensuales.

JOHN L. STOWERS

San Rafael No. 29.

Telf. A-3962. Habana.

C22 Ind. 1o. En.

Pianos nuevos de las marcas Majestic, a $340.00, automáticos $450.00. Victrolas a plazos $2.00 semanales.

JOHN L. STOWERS

San Rafael No. 29.

Telf. A-3962. Habana.

C22 Ind. 1o. En.

INSTRUMENTOS DE MUSICA

¡VERDADERAS GANGAS!

¿Desea usted adquirir un buen piano o un magnífico autopiano?.. Tengo el que usted necesita; estoy en condiciones de ofrecerle un instrumento en perfecto estado y en las condiciones más ventajosas para usted. Solicíteme por el Teléfono: A-9317 o visíteme en Neptuno 182. 1202—6 fb.

PIANOS, pianolas e instrumentos al contado y en plazos módicos. Música impresa y estudios para todos los conservatorios. Pianos de alquiler, afinaciones y reparaciones. Calidad y bajo precio. Viuda de Carreras y Ca., Prado 115, teléfono A-3462.

ARTES Y OFICIOS

"LA ROYAL"

Se hace cargo de arreglar toda clase de muebles por finos que sean, barnizamos de muñeca fina, esmaltamos, doramos y tapizamos en todos estilos Especialidad en arreglos de mimbres. También vendemos y compramos y cambiamos toda clase de muebles siendo modernos. Llame al U-3772. Neptuno 230. 914—16 en.

DE ANIMALES

ACABAMOS DE RECIBIR UNA partida de magníficos pianos alemanes, que liquidamos en ganga, al contado y a plazos. D. Ruisánchez y Ca. Angeles 13 y Estrella, 25. Teléfono A-2024. 2267.—18 En.

VENDO UNA GRAN JACA CAMINAdora propia para una señora o persona de gusto y un caballito para un niño 10 a 12 años. Informa: Julio Cil. Redención, 168. Teléfono FO-7789. Pogolotti. 1860.—22 En.

MULOS, VACAS Y CABALLOS

Recibimos el lunes 75 mulos de superior calidad y propios para toda clase de trabajos. Tenemos mulos de uso y bicicletas nuevas, muy baratas. También recibimos 50 vacas Holstein y Jersey, de lo más no que se importa para Cuba, muchas de ellas registradas de pura raza. Tenemos caballos finos de Kentucky marchadores y de trote a precios muy arreglados. Visítenos y saldrá usted complacido. Vendemos a precios sin competencia. Harper Bros. Calzada de Concha 11, esquina a Fomento. Luyanó, Habana. 59164.—31 En.

MULAS Y MULOS

Se venden varias mulas y mulos, sanos y de buen tamaño, por no necesitarse. Para informes y verse en Monte 256, Tostadero de Café El Central. 59026—15 en.

GRANJA NOGUER, CALZADA DE Guanabacoa a Minas, kilómetro 11, Tel. M-06-5136, Orpengtons Blancas, Leghorns, Catalanas, Rohde Island. Aves seleccionadas para fundación de granjas, Gallos sementales para mejorar las crías del país. Huevos para incubar $2.20 docena. Por expreso $2.75. Pollitos recién nacidos, Conejos Azules, Liebres Belgas, palomas Carneaux. Correspondencia: Apartado 728. Habana. Visite la Granja. 1530.—17 En.

CABALLOS, MULOS Y VACAS

Tenemos magníficas jacas y yeguas muy finas caminadoras, de Kentucky, y sementales de paso de las mejores ganaderías de Kentucky según puede verse por sus pedigrees. Todas las semanas recibimos buenos lotes de vacas de pura raza lecheras Jersey, Holstein y Guernsey, recentinas y muy próximas a parir. También tenemos magníficas mulas maestras en toda clase de trabajos. Todos estos animales pueden verse en los establos de

JOSE CASTIELLO Y Cía.

Ayesterán No. 1, entre Fontrella y Maloja

Teléfono U-1129.

C10339 Ind. 2 Dic.

SE VENDEN 5 PERRAS POLICIA Y 2 machos legítimos, se dan baratos por no poderlo satender. Animas, 159, bajos. 1569.—16 En.

SE TUSAN PERROS A DOMICILIO paticas y hocicos un peso, todo el cuerpo 1.50. Colón, 1. Teléfono A-4457 1352.—24 En.

CABALLOS Y MULAS BARATOS

La mayor en el giro, habiendo recibido gran cantidad de mulos nuevos, maestros de todos tamaños, nos complacemos en ponerlos a la venta sumamente baratos. Tenemos además 40 mulos de uso casi regalados, 6 zorras para madera, veinte carros de cuatro ruedas de todas clases, cuarenta bicicletas del país y americanas, 3 faetones, un tilbury, una araña. Ofrecemos para persona de gusto caballos y mulos de monta criollos y de Kentucky, Jarro y Cuervo, Marina, número 3, esquina a Atarés, J. del Monte. Teléfono A-1578. 472.—4 Feb.

DINERO E HIPOTECAS

DINERO. TENGO PARA ASOCIARme a cualquier industria, con gran o pequeña cantidad. Informa: Sr. Casulto. San Miguel 75. 2292—17 en.

DINERO EN HIPOTECA DESDE $2.500 hasta $50.000. Notaría del doctor Francisco Espino y Agüero. Banco Nacional 308. M1035. 2125—17 en.

Hipoteca al 7 y 8 0-0. Doy $50,000 lo mismo juntos que fraccionados. También para los repartos. J. Llanes. Sitios 42. Tel. M-2632. 2065—22 en.

DINERO PARA HIPOTECAS POR grandes o pequeñas cantidades. Primeras y segundas hipotecas. Para fabricar. Compramos casas, fincas rústicas, solares, terrenos. Reserva, prontitud. Seriedad. Lago-Cárdenas. Simón Bolívar 27, Dpto. 212. A-6963. I-5940. M-9586. 2075—16 en.

EN HIPOTECA SE DAN $300 A $3,000 sin comisión, Habana y Repartos, también 4,000 a 30,000 pesos. Neptuno 29, "Campoamor", de 9 a 11 y de 1 a 3. Díaz. 1339.—17 En.

DINERO EN GRANDES

y pequeñas cantidades. Ignacio Sarabasa. Manzana de Gómez, 539, (Notaría). Teléfono A-2084. 57420.—17 En.

Dinero en hipoteca, se facilita desde $300 hasta $100,000 sobre casas y terrenos en todos los barrios y repartos al tipo más bajo en plaza. Operaciones en 24 horas. Banco Nova Escocia 206. M-4335, de 9 a 12 y de 1 a 3. 873—4 en.

DINERO

hipoteca todas cantidades desde mil pesos hasta cien mil, Habana, Repartos, Marianao y para fabricar traigan títulos. Aguila y Neptuno, barbería Gisbert. M-4284. 484.—15 En.

En primera hipoteca sobre propiedad en la Habana o en el Vedado, doy veinte mil pesos ($20,000.00). Para más informes: John L. Stowers, San Rafael 29, Habana. 1803.—15 en.

JORGE GOVANTES

Dinero en hipoteca al 7 por 100 sobre casas y solares en la Habana o Vedado San Juan de Dios 3. Teléfonos A-5181 y M-9595. 1903-54 11 mz

COLOQUE SUS AHORROS

Deseo tomar por un año en hipoteca (solamente quinientos pesos. Abonaría por ellos $15 mensuales de interés Ahora bien no pago corretaje etc. Doy de garantía una magnífica esquina en la Víbora, valorizada en más de $6,000 Tengo las escrituras listas para hacer la operación de un día para otro. (Urge) Dueño: Sr. Armando en Cuba No. 10, altos. Tel. M-6632. 2118—16 en.

DINERO EN HIPOTECA

Al 7 y al 8 por ciento, yo se lo doy por uno o diez años, pudiendo usted devolverlo en cualquier tiempo con solo dos meses. También para fabricar en la Habana o Repartos. Prontitud y reserva, J. P. Quintana y Cia., Belascoaín 54, altos, Teléfono: M-4735. Altos del Banco. 1898—26 En.

PRESTO DINERO

en hipoteca en todas cantidades, operaciones rápidas, por Santa María. Obrapía, 45, de 10 a 12. No corredores. 0092.—18 En.

DINERO PARA HIPOTECAS

en las mejores condiciones. Miguel F. Márquez. Cuba, 50.

VENTA DE AUTOMOVILES Y ACCESORIOS

UN CAMION FORD EN 250 PESOS camioncito de reparto en 120 pesos como nuevo, una motocicleta Excelsior en 40 pesos. Cerro 566, frente a Palatino. 2424.—18 En.

Cadillac cinco pasajeros, ruedas de alambre, magníficas condiciones. Cualquier prueba. $700. Plazos cómodos. Cuban Auto Co. San Lázaro 297. Hay repuestos Renault 18. 2368 18 en.

MOTOCICLETA HARLEY DAVIDson, poco uso, se sacrifica. Venga a ofrecer por ella. No se da precio. Gómez. A-3463, de 11 a 1 solamente. 2336—17 en.

SE VENDE

Un automóvil Lardoulet de marca Panhad Levasseur acabado de vestir y remontar. Se da barato por no necesitarlo su dueño. 17 No. 57 entre J e I Vedado. 2055—21 en.

SE VENDE UN DODGE CON CINCO ruedas de alambre con sus gomas nuevas y acumulador nuevo, grandes facilidades de pago. Informan en Figuras y Monte. Piquera. Chapa número 11369. 2102—16 en.

VENDO

AUTOMOVILES

SE VENDE UN MAGNIFICO STUD último modelo, se da en 800 pesos. Informa: Manrique, número 2, esquina Malecón. 1755.—15 En.

MOTOCICLETA HARLEY DAVIDSON con sidecar, casi nueva se da barata, pues urge su venta, puede verse en Jesús del Monte, 246, esquina Toyo, pregunten por Celestino. 1759.—18 En.

Cuña Hudson, preparada para carreras, en perfectas condiciones mecánicas, 5 ruedas de alambre. Gomas en perfecto estado. Muy bien acabada. Se vende barata. Lange Motor Co. Ave. de Washington No. 12 (antes Marina). Tel. U-2614. 1750.—19 en.

SE VENDE UN PIZARRO CERRADO a particular, está en perfectas condiciones mecánicas, se da muy barato por necesitar el local. San Lázaro 222 y 224. El portero. 1563.—13 En.

SE VENDEN UN CAMION FORD, sin tina, preparado para lechería y un toro Holstein. Calle 15, entre 18 y 20. Reparto Almendares, Marianao. 1796.—15 En.

UN CAMION FORD EN 250 PESOS camioncito de reparto en 120 pesos como nuevo, una motocicleta excelsior en 40 pesos. Cerro 566, frente a Tintorería. 1748.—15 en.

Cadillac. Tipo 59. Modelo Sport. 5 pasajeros, color gris, 6 ruedas de alambre. Gomas en muy buen uso y en perfectas condiciones mecánicas. Se vende a precio sumamente bajo. Lange Motor Co. Ave. de Washington No. 12 (Marina). Teléfono U-2614. 1751.—19 en.

HISPANO SUIZA. ULTIMO TIPO Sport, ruedas de alambre, muy elegante propio para los carnavales y poco consumo de gasolina. 1960.—16 en.

Cuiden su dinero, no compren ni vendan sus autos sin ver primero los que tengo en existencia, carros regios, últimos tipos. Precios sorprendentes. Absoluta garantía y reserva. Oficina garage: San Lázaro, 99, B, entre Galiano y Blanco. Telf. A-2356. C 1946 Ind 28 fb.

BUICK 6 CILINDROS 5 PASAJEROS gomas nuevas, motor inmejorable, en $200 por tener que embarcarse. Ricardo Puig, Oficios 12, bajos. Teléfono A-7322 o A 4207. 1165—18 en.

EL CAMION SIN COMPETIDOR

Sterling

AGENTES: WILLIAM A. CAMPBELL Inc. O'Reilly 2 y 4. Habana C 10 31 d 1o.

PARA BODAS

Se ajustan Packards cerrados y abiertos, preciosos los más módicos. San Lázaro 99-B, entre Galiano y Blanco, teléfono A-2356. Ind 1 ab

SE VENDE

una magnífica cuña Dodge Brothers de pintura y motor a toda prueba, se vende a precio de ganga por embarcarse su dueño. Urge la venta. Para informes Jesús del Monte 117. Teléfono A-9903. 59172—16 en.

CARRUAJES

CARRUAJES SE VENDE UN CARRO con una parejita de mulos, propia para un reparto de pan o dulces. Informes: Concha, 3, Dulcería. 2224.—29 En.

SE VENDEN O SE ALQUILAN dos carretillas de tres ruedas, nuevas, con muelles de coche. Se dan muy baratas. Teniente Rey 36. 1739—15 en.

CARROS DE REPARTOS

Se venden varios carros de repartos de cuatro ruedas, casi nuevos. Se dan en proporción por no ser necesarios. Para informes y verse en Monte 256. Tostadero de Café El Central. 59027—15 en.

MAQUINARIA

SE VENDEN TODOS ESTOS APARATOS

Un alternador General Electric de 50 kilowatios, 3 Fases, 60 Ciclos, 220 Volts. Un Alternador Westinghouse de 62 1-2 Kilowatios, 3 Fases, 60 Ciclos, 240 Volts. Una Báscula Fairbanks para 5.000 Kilos. Motores de todos tamaños y velocidades y Voltages. Se pueden ver en Amargura 73. 2307—20 en.

CALDERAS VERTICALES, 10, 15, 25, 30 y 50 HP. Un Locomóvil 60 HP. Dos winches vapor... Uno gasolina. Máquinas 12 y 45 HP. Un eje 8x18. Dos cuaderrajes, 4 guarnes para cable 1". Luis Bhlaguer San Miguel número 158, altos. 1984—16 en.

SE VENDE UN MOTOR MARINO DE 12 H. P. propio para lancha, magníficas condiciones. Precio 160 pesos. Informan: Neptuno 182, altos, de 12 a 2. 1825.—16 En.

IMPRESORES

Se venden muy baratas una máquina de rotación y una número 3, en buen estado; están trabajando. Llangé. Teneriffe, 91. Teléfono M-3385. 1807.—18 En.

SE VENDEN EN GANGA, CUATRO terrajas mecánicas GEOMETRIC, nuevas, con sus juegos de dados para tornillos de ½" a 1½". Pueden verse en Mercaderes, número 4. 1538.—17 En.

GANGA SE VENDE UN TRACTOR marca Renault, de 40 H P, en magníficas condiciones, a un precio sumamente económico. Informan: Zabala y Aguiar. Fábrica, El Aguila, (Celba). Teléfono F. O. 1081. 1970 18 en

UN TRACTOR FORDSON, DE VIA estrecha, 30 pulgadas, propio para una industria, una fragua portatil, un taladro, una bomba de achique con su motor acoplado y porción de herramientas se vende o se hace un cambio por un automóvil. Llame al Teléfono FO-1609. 1338—19 en.

ELEVADOR

A precio de ganga se vende la maquinaria de un elevador de carga con motor de 20 H P. tres fases, recorrido para 19 metros a razón de 150 pies por minuto, resistencia para dos mil libras, natural y para 5,000 libras acoplando el contrapeso. Informan en Aguiar 116, edificio LLATAS. 1167.—23 En.

A LOS LICORISTAS Y EMBOTELLADORES EN GENERAL

Se realizan, por no necesitarse, una máquina para prensar piña y otras frutas, una tapar chapas corona marca, una encorchar mano, una llenar mano de 6 pitones, una etiquetadora eléctrica un compresor amoníaco con sus accesorios, un generador de producir gas, un motor de 20 H. P., uno de 5, dos bombas mano chicas, una carrocería cerrada para camión reparar, cinco mesas para embotellar. Informan: Franco y Llinás. 675—23 En.

COMPRA Y VENTA DE FINCAS, SOLARES YERMOS Y ESTABLECIMIENTOS

COMPRAS

Compro en La Sierra dos solares de centro; prefiero que estén juntos; pago al contado. Trato con el interesado. Empedrado 17, de 11 a 12. Suárez López. 2347—17 en.

COMPRO FINCA URBANA

planta baja antigua o moderna o de altos, no más de 225 metros. Teléfono A-8363, M-6673. 1497.—9 Feb.

COMPRO CASAS Y SOLARES

en la Habana y sus barrios de todas medidas y precios, es para hacer negocio, solares a precio razonable en todos los repartos. González. Vidriera de dulces del café Independencia. Belascoain y Reina. A-9643. U-1423. 1210—17 en.

URBANAS

VENDO VARIAS CASAS

Reparto Almendares, vendo una con portal, sala, saleta, 2 cuartos, baño intercalado, comedor, cocina y escalera a la azotea y tranvías por su frente. Precio 6,000 pesos. Entregando 900 de contado y 55 mensuales, vendo en Buena Vista, 3 casitas de esquina en 4,500 pesos. Rentan 60 pesos. Vendo dos más sin estrenar con frente al tranvía, de sala, dos cuartos, comedor, cocina, baño moderno, gran patio y entrada para máquina, próximas al nuevo Colegio de Belén. Precio 4,200 pesos cada una. Para todas estas propiedades: Llame a su dueño en el teléfono FO-1097. Señor Dorado. 2392.—18 En.

EN 5.500 PESOS

Vendo una preciosa casa en el Reparto Ampliación de Almendares, cerca de la calle 12 y de la línea, con la siguiente distribución: portal jardín, sala, hall, dos grandes cuartos, baño moderno completo, comedor, cocina, garage y traspatio. Mide su terreno 695 varas. Sr. P. Quintana. Belascoain 54, altos. Teléfono M-4735.

EN LA VIBORA

En la calle Santa Catalina, próximo a la Calzada de Jesús del Monte, vendo un solar de 930 varas a $10 vara. Sr. P. Quintana. Belascoain No. 54, altos. Tel. M-4735.

EN LA CALLE MONTORO

Y cerca de Carlos III, vendo un solar de 8.84 por 46.16 varas a $20 Sr. Rodríguez. Belascoain 54, altos 2264—19 en.

SE VENDE

Una casa en Jesús del Monte a tres cuadras de la calzada y una de Sontos Suárez. Portal, sala, dos hermosos cuartos, saleta al fondo, buen baño con bañadera y lavabo, toda de cielo raso. Precio $5.600. Dueño en Flores 78.

Se vende un solar en la Avenida de Primelles de 11 de frente por 38.10 de fondo a $7.00 metro. Y otro en la calle de Colón a dos cuadras de la calzada con 11 metros de frente por 36 de fondo a $6 el metro. Informan. Churruca 42, altos. Cerro.

Se venden dos casas, toda de azotea a dos cuadras de la calzada, rentan $66, las dos. Sala, saleta y dos cuartos y sus servicios. Precio $6.000 Informan: Churruca 42, altos, Cerro.

Se vende una esquina a una cuadra del paradero, toda de azotea, preparada para altos, de 9 metros de frente Precio $6.000. Informan Churruca 42, altos, Cerro.

Se vende una casa toda de cielo raso sala, comedor, tres cuartos, baño con bañadera, precio $3.600. Informan: Churruca 42, altos, Cerro. 2186—29 en.

EN EL CERRO, AVENIDA

Primelles, vendo una esquina de 13 80 de frente por 42 metros de fondo con aceras, alcantarillado propio para industria, cruzando la línea por el fondo, cómoda comunicación a $6.50 metro, terreno llano. Informan en Santa Teresa 23 entre Primelles y Churruca Teléfon 1-4370. 2211—28 en.

EN SANTOS SUAREZ

Vendo una casa de esquina con bodega y tres accesorias, rentando en un solo recibo $80. Precio $10.500. Informa Sr. P. Quintana. Belascoain 54, altos. Teléfono M-4735. 2264—19 en.

GRAN RESIDENCIA EN $13 PEGADO a 12. Vedado; algo verdaderamente hermoso y confortable se vende a $55, terreno y fabricación. Informes: F-1636. 2352—17 en.

SE VENDE EN EL BARRIO

del Pilar calle Nueva, una casa con sala, comedor, tres cuartos, baño intercalado, cocina, patio, toda de cielo raso a dos cuadras de la calzada de Infanta. Aprovechen esta ganga. El primero que la vea se queda con ella en $5.000. Informan Santa Teresa 23 entre Primelles y Churruca. I-4370. 2211—28 en.

SE VENDE UN LUJOSO CHALET EN la calle de San Mariano esquina a José A. Saco, a dos cuadras del parque de Mendoza y a tres de la calzada de la Víbora, con el colegio de los Maristas, para niños, al frente y enclavado en la misma manzana, un colegio de monjas, para niñas. Tiene garage para dos máquinas, 2 cuartos para criados, recibidor, comedor, pantry, todo lujoso y 4 habitaciones con su buen cuarto de baño y otras comodidades. Se da barata por tener que ausentarme. Para verla y tratar del precio. Manuel Pérez. Tel. A-3033. Muralla 113. 2327—18 en.

AMISTAD ENTRE NEPTUNO Y SAN Miguel para fabricar espléndida medida, 6.13 por 28.00, $25.000, renta actual $173. Su dueño: F-1636. 2553—17 en.

EN EL CERRO, SE VENDE SIN intervención de corredor, una magnífica casa, propia para clínica, colegio, sociedad o industria por su gran capacidad y muchas comodidades. Precio razonable. Dan razón en G y 9. Vedado, de 1 a 4 p. m. 2281.—18 En.

Malecón entre Prado e Industria. Moderna casa ,preciosa fachada cantería, renta $4.800, véndese $42,000 pudiendo dejarse al 7 0-0 lo que quiera. Dueño en Vista Alegre cuarto 10, solamente de 8 a 11. 2169—18 en.

VENDO DOS CASAS EN LA CALZADA del Cerro, viejas, una en la Víbora, moderna, costó la fabricación $28.000. Tiene mil metros de terreno, renta $140, en $18.000. M No. 6, altos entre 11 y 13. 2153—16 en.

VENDO VARIAS CASAS

de huéspedes y hoteles y casas inquilinatos en Galiano, Consulado, Neptuno y Belascoain y Monte. Para detalles, Amistad 136. García. 2164—17 en.

URBANAS

EN LA CALZADA DEL CERRO

haciendo esquina, vendo magnífico edificio de 2 plantas, con 900 mts.2 construcción moderna de primera, todo salones corridos, propio para industria o comercio o transformarlo en vivienda. Doy facilidades de pago F-5455. 2061—22 en.

GUILLERMO DEL MONTE

Habana No. 82.

frente al parque de Sn. Juan de Dios Teléfono A-2474.

Colón, acera de la brisa, antigua, para fabricar, 10 x 40, renta $150. $30.000.

San Rafael, próximo a Infanta, para fabricar, medida ideal, 8 x 15, $12.000.

Jovellar, parcela de 7 x 24. Precio $46 vara. Contado 20 por ciento; resto en largo plazo a módico interés.

Vedado, en 25, próximo a Paseo, bonita parcela de 13.66 x 32 con casa habitable. 2008 15 en

GANGA. UNA CASA DE PORTAL con seis espléndidas habitaciones, que vale con el terreno de 26 metros de frente por 32 de fondo $7,000, se vende por la mitad de su valor, con $1,800 al contado; se traspasa título de propiedad y los dos mil pesos restantes se dejan en hipoteca por todo el tiempo que quiera el comprador. Informa Luis García, calle Concepción No. 16, en el Reparto los Hornos, que está situado entre el paradero de Pogolotti y el de los Quemados, en Marianao, de 1 a 3. 638—19 En.

VENDO DOS FINCAS, MUY BUENAS y baratas y tomo $10.000 en hipoteca al 9 0-0. F-4083. 2160—16 en.

HERMOSA ESQUINA

en lo mejor del Reparto de Lawton, mide cerca de mil varas, puede dividirse en magnífica esquina para establecimiento y cinco parcelas para casas, tranvías por todo el frente, directos desde la Habana, lindando con los terrenos donde se fabricará la estación y talleres de la Habana Electric. Buena oportunidad para quien busque negocio. Informan en la bodega de Dolores y 16. Tel. I-3655. 1334—18 en.

HAGA SU NEGOCIO

Si usted tiene en el barrio de San Leopoldo un casita vieja que no le da renta o le da poca renta venga a esta Oficina The Bank of Nova Scotia 210 y le proporcionaremos una buena renta, comprándole su casa o reedificándosela. 2151—16 en.

ESQUINA EN VENTA, TENGO

una en Infanta, la más hermosa de esta calzada, dos en calzada del Monte, una en la Habana y dos en Ayestarán, la que menos produce más del 8 0-0. Solo informaré a compradores directamente. Bernardo Arrojo. Belascoain 50. Las Tres BBB. Tienda. 2096—16 en.

EVELIO MARTINEZ

Compra y venta de casas. Dinero en hipoteca. Habana 76, frente al Parque de San Juan de Dios Tel. M-3811

CASAS MODERNAS

Aguila; cerca de Neptuno, 3 plantas, renta $250 en $28.000. Virtudes, cerca de Consulado, $35,000. Industria, renta $215, $24.000. Animas, 2 casas de altos, renta $260, $33.000. Apodaca, renta $130, $10.000. Estrella, renta $110, $14.000. Figuras, renta $105, $12,000; Aramburu, renta $80, $10.500 Evelio Martínez. Habana 76, frente al Parque de San Juan de Dios, de 9 a 12 y de 2 a 9. Tel. M-3811. 2170—16 en.

VENDO ESQUINA COMERCIO Y 5 casas unidas. Moderno todo, una planta. Renta $3.420, $19.000 y reconocer $15.000 al 7 0-0, cancelacione parciales. Otra una planta comercio, moderna. Renta $1.800, $20.000. Varias esquinas comercio y casas en todas partes. Lago-Cárdenas. Simón Bolivar 27. Lpto. 212. A-5955. I-5940. M-9586. 2076—16 en.

EN CONCORDIA

entre Belascoain y Gervasio se vende casa de tres plantas, de cantería y concreto, 210 metros, con sala, saleta, 5 cuartos, comedor, cocina y dos baños en cada piso. Buena renta. Precio, $39 000. Informa el propietario en Concordia 122, tercer piso. Teléfono M-6148. 2045—17 en.

POR TENER QUE DEJAR LA CIUDAD cedo el traspaso de una casita en el barrio del Pilar. Tengo entregado más de $2.000 perdería casi la mitad si el negocio es de un día para otro. Tengo las escrituras listas para hacer el negocio en el acto. Dueña señora María en Cuba 10 altos. M-6632 2118—16 en

VENDO 6 PROPIEDADES

Todas de esquina en la Habana, dan de renta el 9 0-0. Vendo una propiedad 500 metros, tres plantas en la calle comercial, renta en un recibo $690, con fiador solidario en el precio de $72.000, la fabricación es de primera Este es un negocio para un hombre que quiera tener renta y su dinero siempre seguro. Tengo otras propiedades más en venta. Venga a verme antes de comprar .Vendo en San Lázaro una casa en $22.000, dos plantas, moderna 200 metros. Informes: Amistad 136. García. Tel. A-0379. 2164—17 en.

VENDO UN CHALET

frente al parque japonés con toda clase de comunicaciones. Tiene garage, sala, saleta, 3 cuartos, portal, cuarto y servicio de criados, todo moderno, 340 varas en $11.000. También se cambia por una casa aunque sea de vecindad en la Habana y se da o se toma vuelto. Informes: su dueño Amistad 136. Benjamín García. Teléfono A-0379. 2144—17 en.

FABRICADO DOS PLANTAS BELASCOAIN A $125 METRO

Cerca de Lealtad, ganga 196 metros. Renta $170, sala, comedor, cuatro cuartos en cada planta $24.500. Jorge Govantes. San Juan de Dios 3. Teléfonos M-9595 y A-5181. 1902.—10 fb.

GANGA BELASCOAIN A $133 METRO

Con fabricación de dos plantas, cerca de Lealtad, 163 metros, renta $160.00, $22.000. Jorge Govantes, San Juan de Dios 3. Teléfonos M-9595 y A-5181. 1901.—10 fb.

CASA MODERNA

Se vende en $9,000, con 3 cuartos, gran garage y servicios de criados. Luz, teléfono y agua abundante, con un terreno de 12 varas de frente por 60 de fondo, a dos cuadras de la Calzada de la Víbora y a pocos pasos del tranvía Habana Central. Su dueño al teléfono I-7433. 1954.—15 en.

VENDO MERCED DOS PLANTAS EN $16.000; Escobar, dos plantas, $23.000 Damas, dos plantas $10.500. Víbora, San Francisco $8.500. Dolores $5.500 Delicia, sala, saleta, tres cuartos en $3.500. Animas 19 esquina a Industria, botica. A-5422. 2073—16 en.

URBANAS

SUAREZ COLON, TELEF A-4457

Se vende casa San Nicolás, sala, comedor y 3 cuartos $6.000. Escobar, nueva, acera brisa, 2 plantas $20,000 esquina nueva, 3 plantas, cantería, un solo recibo $370, $47.000. Finca dos kilómetros carretera, 1 3-4 caballería $3.500. Suárez. Colón 1. Teléfono: A-4457. 562—14 en

SE VENDE LA ESQUINA DE FRAile Máximo Gómez 334. Trato directo con el comprador. Su dueño, Buenaventura 70. 1158 20 en

VENDO EN JESUS DEL MONTE CAsa para familia de gusto, tiene garage. Otra con trece cuartos y una casita y una en la Habana para fabricar a $42.00 metro. Vidriera del café Lafayette. O'Reilly y Aguiar. Precios baratos. 1864.—18 en.

SE VENDE UNA ESQUINA CON ESTablecimiento en Jesús del Monte, una cuadra del tranvía, con 7 casas más. Se dan baratas. Informan Cuba 38 Café. De 10 a 12 a. m. 947—15 en.

PARA FABRICAR

Se vende la casa Salud 91. Es un magnífico terreno, para fabricar una buena casa. Informa Sr. Alvarez. Mercaderes 22, altos. 2138—17 en.

REPARTO LAWTON, CALLE 11 No. 23

Se vende una casa de madera, compuesta de sala, dos cuartos, cocina y servicios, con patio al fondo. También se vende un solar al lado que mide 8x20 metros. Informa el dueño en la calle General Lee 15. Tel. I-6446. José González. 1025—22 en.

VEDADO, VENDO O CAMBIO

chalet moderno dos plantas. Calle letar entre 21 y 23. Precio $16.000. Su dueño Tamarindo 24. Jesús del Monte. 1849.—15 en.

VENDO CASA EN LA HABANA 4,700 pesos, tiene sala, comedor y dos cuartos, está en Benjumeda. Pegada a Infanta. Llame al M-2874 de 12 a 3 para verla, está desocupada. 1953.—15 en.

Negocio de oportunidad. Tenemos fincas urbanas, en barrio comercial, construcción moderna, que producen el 9 0-0 libre.

Tenemos también posición para fabricar en buenas calles como son: Reina, Zanja, de Belascoain a Lealtad. Precio sin igual.

En el Vedado. Terreno bien situado, que su precio se presta para adquirir y especular en la reventa, por ser más barato que todo lo que venden en su cercanía.

También una casita en Los Pinos, que su terreno mide 12x38 varas, renta $15; precio $1.500, con poco más de la mitad puede comprar quien le venga bien. Ricardo Batrell. A-1923. De 9 a 11 y de 3 a 5. Empedrado 14 por Cuba. 1708—16 en.

EN NEPTUNO UNA ESQUINA CON 14 metros por Neptuno y 22 por la otra calle, renta $340 en un solo recibo. Tiene contrato de 5 años, con establecimiento. Precio $45.000. Informa directamente Federico Peraza. Teléfono A-9374. 822—15 en.

A UNA CUADRA DEL PARADERO

Cerro, esquina fraile, preparada para altos con 9 de frente por 12 de fondo, propia para establecimiento. Se entrega en el acto. Se vende en $6,000. Informan en Santa Teresa 23, entre Churruca y Primelles. Tel. I-4370.

VENDO EN PRIMELLES, A DOS CUADRAS

de la calzada, una casa, portal, sala, saleta, dos cuartos grandes, hermosa cocina, servicio sanitario con 6 de frente por 38 de fondo, entrada independiente, patio y traspatio con árboles frutales en $6,200. Es una ganga Informa en Santa Teresa 23, entre Primelles y Churruca. Tel. I-4370.

EN EL CERRO, UNA CASA DE

construcción moderna de sala, comedor, tres cuartos, servicio con bañadera, cocina y luz eléctrica interior, es una gran ganga, se entrega vacía en $3,700. Informen en Santa Teresa 23, entre Primelles y Churruca. Teléfono I-4370.

EN EL CERRO, VENDO

en la calle Prensa, entre dos paredes un solar de 11 metros de frente por 38 de fondo a $6.70 metro. Informan en Santa Teresa 23. Teléfono I-4370.

SE VENDE UNA ESQUINA

en la calle San Francisco, Víbora, con establecimiento con contrato por 6 años de mampostería y fabricación moderna y una casa con portal, sala, comedor y dos cuartos y preparada para altos en $9,500. Informan en Santa Teresa, 23. Teléfono I-4370. 747.—20 En.

SE VENDE

una casa en $2,000 dando 500 pesos de entrada, el resto a plazo, renta 32 pesos, se alquila la accesoria de la misma en 13 pesos con luz. Informan: Calle Lanuza, bodega El Cañón. Reparto Almendares, por el carro Marianao calle Aguila. 1528.—15 En.

VENDO UNA HERMOSA

propiedad de nueva construcción, yeso cemento y ladrillo, que mide 500 metros fabricado, dos plantas, renta mensual $540. Precio $55.000. Revillagigedo 63 informan. 1231—18 en.

BELASCOAIN

Vendo una casa nueva, de dos plantas, todo de primera, el alto 3 cuartos y uno en la azotea con servicio, baño intercalado, el bajo tiene comercio, renta $155, precio $21.500. Informan en San Miguel 100. Carlos Rodríguez de 7 a 11.

DOS PLANTAS

Se vende una casa acabada de fabricar en la calle Oquendo entre San José y San Rafael, dos habitaciones, gabinete, baño completo, cocina de gas, techos de concreto, carpintería de cedro. Gana $125. Precio $18,500. Informan en Neptuno 195. Mueblería Antonio Díaz. 59221—31 en.

UNA BUENA OPORTUNIDAD, SOLAmente $2.100 necesita usted para hacerle entrega de una casa con jardín, portal, sala, comedor, dos cuartos cocina y baño y pagar $1.700 a razón de $13 mensuales, entre capital e interesados. Los pagos los efectúa cada seis meses y puede cancelar cuando lo desee tan solo con el tres por ciento de interés del capital adeudado. Esta casa está a una cuadra del tranvía. Véame o escríbame a Jesús del Monte 503 esquina a Pocito. Barbería. Julio M. Sosa. 446—20 en.

ESQUINA EN VENTA

en Santos Suárez de 2 plantas en los bajos bodega altos, sala, recibidor, comedor, cuatro cuartos, baño, escalera marmol, pisos granito, todo moderno en el solo precio de 13,500 pesos, dejo parte en hipoteca, si lo desea más informes: Durege 88, esquina Santa Emilia. Teléfono I-2647. Villamarín. 2026.—17 En.

URBANAS

BUENA INVERSION

Se vende una moderna y bien construida casa, en San José entre Lucena y Marqués González, compuesta de: sala, saleta, tres habitaciones, salón de comer, cuarto de criado, doble servicio y cocina. Renta $165. Informa Sr. Alvarez. Mercaderes 22, altos. Se puede dejar parte del dinero en hipoteca. 2137—17 en.

CON $4,000.00

de contado puede usted adquirir una magnífica propiedad, que tiene 700 metros de terreno y 300 metros de fabricación, nueva, en la calle de Luisa Quijano No. 21 en Marianao. La diferencia que es de $10.000 puede dejarse reconocida en hipoteca por el tiempo que desee el comprador. Informes: R Díaz Irizar, Arquitecto. O'Reilly 26, de 2 a 4 p. m. Prado 100 Teléfono M-8413 o A-9770. 317—19 en.

SE VENDEN O HIPOTECAN 2 Monísimas casitas recién terminadas en Guasabacoa letras A y B, entre Santa Ana y S. Felicia. También vendo una sola y doy toda clase de facilidades de pago (las doy muy baratas) Véame únicamente en Cuba 10, altos Tel. M-6632. Sr. González. (Trátame el asunto en reserva). (No quiero corredores). 2118—16 en

EN LA PARTE MAS ALTA DEL VEDado, chalet de dos plantas, acabado de construir, con sala, comedor, pantry, cocina, garage, 5 hermosas y frescas habitaciones, 2 baños familia y 2 para sirvientes, hall, recibidor, etc Decoración interior de lujo. Precio: $28.000. Lo vive e informa su dueño por el Tel F-5916. 603—31 en.

Arquitectos Emilio Prats y Co.

Arquitectos, constructores. Proyectos y presupuestos gratis. Para toda clase de fabricaciones. No cobramos nada adelantado. Teléfono I-4493. 58637.—28 En.

CHALET EN LA CALLE 23 ENTRE A y B, fabricación de primera, con dos plantas independientes, acera de la brisa, en $32.000, pudiendo dejarse hasta $20.000 al 7 0-0. Informa su dueño por el Tel. F-5916. 602—31 en.

BALLINA Y MARQUEZ

Corredores y contratistas. Compra y venta de casas y solares. Dinero en hipoteca Manzana de Gómez 370. Tel. M-9510, de 3 a 5 excepto los días festivos. 591—31 en.

SOLARES YERMOS

SOLARES EN EL VEDADO

En la calle A esquina de 16.14 por 22.84 a $30.00.

En la calle C, centro de 12x50 mts. a $20.00.

En la calle 29, centro de 13.33 por 50 m. a $25.00.

En la calle 23, esquina de 17 por 30 a $20.00.

En la calle 13, centro de 11 por 48 varas a $12.00.

J. P. Quintana. Belascoain 54, altos del Banco. Teléfono M-4735. 2264—19 en.

GANGA. SE VENDE POR LA MITAD de su valor una esquina de 800 metros entrando por la Calzada de Managua, esquina Hatuey, 20 de frente a la Calzada por 40 de fondo. Informan: F-5164. 2210.—17 En.

EN LOS PINOS SE VENDE UN SOlar de esquina, con 662 varas, cerca del paradero. Se da barato Informan teléfono I-3616. 2180 18 en.

SE VENDEN A PLAZOS, A SEIS pesos vara, dos solares de 10x41, en la calle Andrés, hoy Antonio San Miguel, entre Avellaneda y Jorge, es una ganga. Su dueño: Calle Gelabert Villa Florencia. 2228.—24 En.

A CENSO

Se vende una parcela de 10x23 varas, reparto Lawton. Informan: I-2372. 1992.—16 En.

SE VENDEN TRES SOLARES

completos, uno de esquina y dos de centro, situados en Estrada Palma y Juan Delgado, en la Víbora. Informan su dueño en el teléfono F-1247. U. H. 1883.—19 en.

Solar de esquina situado en la calle 16 y C reparto, Almendares, frente al Parque Japonés. Mide 34 por 46, acera de la brisa. Informa: Sr. P. Quintana Belascoaín 54, altos, Teléfono: M-4735. 1897—15 En.

VENDO ESQUINA CALLE 16 Y 5 REparto Almendares, toda o en parcelas de 7x22 tres; otra de 8x25 y esquina de 14x25, facilidades de pago. Informan Carlos Rosas, teléfono A-1923 de 9 a 11 y de 3 a 5. 1877.—15 en

PARCELA

pequeña en el Vedado, en la parte más alta, calle I, entre 23 y 21, mide 7.50 frente por 36 fondo. Se vende a 40 pesos metro. Más informes: días laborables. Teléfono M-3848. 1505.—20 En.

VENDO 500 METROS

de terreno con tres habitaciones de cielo raso y toda la instalación sanitaria. Figaroa, número 5, entre Luis Estévez y Estrada Palma. Su dueña en la misma de 1 a 7. 1837.—27 En

SOLARES A PLAZOS

Vendo en Santos Suárez, La Sola, Ampliación Mendoza, Ampliación Almendares, la medida que usted desee forma de pago el 6 por ciento del valor de entrada y el 1 por ciento mensual 10x30 varas con 170 pesos entrada y 30 pesos mensuales. Para tratar de estos terrenos dirijase al teléfono I-2647. Durege 88, esquina Santa Emilia, hay en todas las medidas. Jesús Villamarín. 800.—4 Feb.

VENDO UN SOLAR

con dos casitas, el solar mide 7.41 varas, un solar con una casa que mide 1.335 varas en la Calzada de Bejucal, colindante con la finca Buey nuevo. Reparto que se está abriendo También vendo una bodega bien situada en frente a la Quinta Canario. Primera del Porvenir. En la misma informan. 994—17 en.

SOLARES

Vendemos a plazos solares bien situados. Grandes facilidades de pago. MENDOZA Y CO. Obispo 63. Telf. M-6921 C 3782 Ind 17 ab

SE VENDE UN SOLAR EN LA CALzada de la Víbora esquina a Bella Vista en $6.000, $2.000 al contado y el resto se deja en hipoteca por ocho años, un cuerto de marzana en la misma calzada en $20.000 con facilidades de pago y varios solares, todos bien situados en distintos lugares a precio de verdadera ganga. Marcelino Ramón. Prado 47 de 1 a 5 58000—22 en.

SOLARES YERMOS

ZONA URBANA FALLA GUTIERREZ

A dos cuadras del Parque Maceo.

Ofrecemos al público los últimos solares que quedan, al mismo precio inicial. Y son los siguientes:

CON FRENTE A SAN LAZARO

Parcela de 8 por 30 metros en $19,000.00.

Parcela de 16 por 30 metros en $38,000.00.

CON FRENTE A JOVELLAR

Parcelas desde 6 hasta 24 metros de frente por 31 de fondo. A $45 vara.

CON FRENTE A VAPOR

Parcelas desde 6 metros hasta 24 de frente por 32 de fondo. A $38 vara.

Forma de pago: El 20 por ciento del precio de contado y el resto a pagar en 10 años. Cancelable en cualquier momento.

DINERO PARA LA FABRICACION.—Facilitamos el importe íntegro de la construcción a los compradores que paguen de contado su solar.

ZONA URBANA FALLA GUTIERREZ

Oficios 22, altos. Telf. A-5981. C 379 10d-9

VENDO SOLAR. AMPLIACION ALmendares, calle 11 entre 6 y 7, próximo a dos parques, Fuente Luminosa y parque Inglés. Mide 609.23, 12.96 por 47. Se vende barato. Informan: Obrapía 45. Sr. Santa María. 600—15 en.

SOLARES DESDE $6.50

y con $120 de contado, tengo muchos grandes y chicos, centros y esquinas, en los Repartos Santos Suárez, La Sola y Nueva Habana, agua, luz, alcantarillado, buenas calles y Parques de diversión. Más informes Saavedra. I-4243. 1136—23 en.

VIBORA

Vendo un solar en Miguel Figueroa entre Lacret y Luis Estevez. Mide 10 por 40 metros. Informa: L. Herrera Aguiar 76, altos. 59226—16 en.

SE VENDE UN MAGNIFICO TERRENO alto medida ideal para la construcción de tres casas. Calle Rodríguez, entre Reforma y Fábrica. Informan: M. de la Cruz, 23, entre Ensenada y Atarés. 1171.—23 En.

INFANTA, PEGADO A CARLOS III, una parcela de 190 metros 11x15, da frente a Xifre, o sea con frentes. Informan: Teléfono M-9769, Martínez. 1356.—19 En.

VENDO EN GANGA A $25 METRO

Vedado, calle 4, pegado a 23. Solar a la sombra de 13.66x50, con 9 cuartos mampostería, rentan $90, calle C., parcela de 45x50 a la sombra, todo o parte a $20 el metro. González. Café Independencia. Belascoain y Reina. A-9643. U-1423. 1210—17 en.

Vendo a familia pudiente y de gusto que quiera fabricar su gran palacio, la mejor esquina del Vedado, 17 y O; vendo también la casa de al lado No. 3 del 17. Informan: Vedado, 19 y M. 1233—23 en.

VENDO UNA PARCELA DE TERRENO sobre 14x28, o la mitad, calle Cortina entre Vista Alegre y Carmen y vendo un solar de 12x48, Avenida de Acosta, a la brisa, entre Luz Caballero y Bruno Zayas, poco de entrada Horas de oficina, Aguiar 115, de 3 a 4 M-5304. 1633—18 en.

RUSTICAS

SE VENDE UNA GRAN CASA DE comidas por no poderla atender se da barata, tiene buena marchantería. Informan: Gervasio, número 108. 1786.—17 En.

SE VENDE LA ACCION DE UNA finca, tiene contrato, casa, servicio, establo para 20 o 30 vacas, piso cemento y comedor y arboleda 3.000 matas plátanos nuevas, frente a carretera informan Calzada y Paseo 70, Vedado. 122—16 en.

ESTABLECIMIENTOS VARIOS

Se vende una acreditada casa de huéspedes en el centro de la ciudad y cerca de todos los teatros, completamente amueblada. Para tratar solamente con personas interesadas y que dispongan de algún capital. Informes El Agua Fría. Mercado de Colón. Preguntar por Aurelio. 2199—22 en.

BODEGA CANTINERA

Sola en esquina, cerca de la Terminal, buen contrato, no paga alquiler, vendo una en $9.000 con facilidades de pago. Informa Sr. Prieto, de 11 a 2. Habana 83. M-7018. 2295—22 en.

CAFE Y RESTAURANT

En la calzada de Galiano, contrato 7 años, poco alquiler, lo vendo en $7.000 con facilidades de pago.

Café en la calle Aguila, contrato 6 años, alquiler barato, venta diaria, $110 en $12.500.

Café y Restaurant en la calle Cuba contrato 5 años, alquiler $50, precio $8.000, con facilidades de pago. Más informes Sr. P. Quintana. Belascoain 54, altos del Banco. Teléfono M-4735. 2264—19 en.

UNA OPORTUNIDAD PARA DOS socios de poco dinero, vendo café restaurant con vidriera tabacos, situación ideal, buena venta, 6 años contrato. Precio 5,500 pesos, no pierda tiempo. Informes: Ruiz, Café Cuba Moderna. 2284.—20 En.

VENDO UNA BODEGA EN 4,000 pesos con 2,000 de contado, tiene buen contrato y módico alquiler, bien surtida y cantinera, sola en esquina. Más detalles: Vidriera del Café Marte y Belona. S. Vázquez. 2260.—22 En.

POR TENER QUE EMBARCARME cedo unos altos con 10 habitaciones, todas alquiladas, casa nueva y muy céntrica, propia para una bonita casa de huéspedes. Informan: Merced, número 86, altos, se supica no molesten en los bajos. 2278.—17 En.

ESTABLECIMIENTOS VARIOS

GARAGE. SE VENDE POR POCO dinero, seis años de contrato, setenta máquinas storage, bomba y tanque gasolina. Informan Tel. A-2574. Es negocio de porvenir. 2339.—18 en.

Oportunidad, en el mejor punto de la Calzada del Monte, se vende un establecimiento de ropa de hombre, buen contrato. Informan Bazar Cubano. Manzana de Gómez. Gonzalo 1977—16 en.

SE VENDE UNA FONDA EN LO más céntrico de la Habana en inmejorables condiciones y con mucha clientela, contrato por seis años. Se da barata, por tener otro negocio su dueño. Informan en Compostela 69. Sr. Rodríguez. 2360—21 en.

SE VENDE UN PUESTO DE FRUTAS que no pague alquiler, en buenas condiciones. Cuba 150, esquina a Paula. 2203 16 en

VENDO UN CAFE

Cantina en $6.500 en la Habana, vendo dos barras o sean cantinas, una en $10.000 y otra en $3.500. Tien

PAULINO UZCUDUM PROTESTA CONTRA LA ACTITUD DE LOS ATENEISTAS GUIPUZCOANOS

Estos se habían dado de baja en la institución, molestos por el hecho de haber sentado a Uzcudum al lado del pintor Zuloaga, en un banquete con que le obsequió el citado ateneo

PASAJEROS QUE VIENEN A LA HABANA EN EL TOLEDO

Insiste el ministro de Fomento en que no se acudirá al capital extranjero para la construcción de las nuevas líneas ferroviarias de España, por juzgarlo innecesario

BILBAO, enero 14. (A.P.)—Cuando el Ateneo Guipuzcoano organizó recientemente un homenaje al pintor Zuloaga, se concedió al boxeador Paulino Uzcudum, un asiento a la derecha del homenajeado. Esto produjo la protesta de varios socios del Ateneo, que se dieron de baja por entender que el acto no correspondía a la dignidad cultural de la sociedad.

Paulino Uzcudum, molesto por la actitud de los socios del Ateneo, ha dirigido al periódico "Pueblo Vasco", de San Sebastián una carta protesta que dice:

"Nunca creía que ser boxeador pudiera constituir una deshonra, y por consecuencia, nunca creí que el haber manifestado mi simpatía y admiración por el paisano Zuloaga, asistiendo a una cena íntima y cariñosa, con que el Ateneo Guipuzcoano le obsequió, fuera motivo para que algunos socios se sintieron tan denigrados que a continuación presentaran su renuncia. Lo que sí creo, y estoy seguro de ello, es que yo, boxeador nacido en el caserío de Regil, jamás hubiese incurrido en la actitud de los referidos ateneistas y que califico de knock out en términos de boxeo.

EMPIEZA SUS TAREAS LA COMPAÑIA MEMBRIVES

MADRID, enero 14. (U.P.) La Compañía teatral de Lola Membrives ha abierto la temporada con la representación de la obra "La Cancionera", que tuvo un éxito enorme.

Toda la prensa dedica grandes elogios a la citada artista con este motivo.

LLEBAN A UBEDA EL REY Y PRIMO DE RIVERA

UBEDA, enero 14. (A. P.—A las dos y media ha llegado Su Majestad el Rey, acompañado de los generales Primo de Rivera y Saro. A la entrada del pueblo, el monarca fué saludado por las autoridades y aclamado por un inmenso gentío. Seguidamente se trasladaron los viajeros a la Casa de las Torres de Santa María y contemplaron otros monumentos.

En el Ayuntamiento, se celebró una recepción que estuvo concurridísima y resultó muy brillante.

A las cinco de la tarde salió el Rey con su séquito para Baeza, siendo aclamado por la muchedumbre. El monarca y sus acompañantes se proponen pernoctar en Garciel, en la finca del Marqués de Viana.

PASA POR ANDUJAR EL REY Y SU SEQUITO

ANDUJAR, enero 14. (A. P.)—En el expreso de Madrid llegó hoy a las 8 de la mañana el Rey con el jefe del Gobierno y su séquito. Cumplimentaron a los expedicionarios las autoridades, el gobernador, el capellán de los Condes de Falcón y La Lisca y muchas personalidades de la provincia.

INSISTE EL MINISTRO DE FOMENTO EN QUE NO SE ACUDIRA AL CAPITAL EXTRANJERO PARA LA CONSTRUCCION DE LOS NUEVOS FERROCARRILES EN ESPAÑA

MADRID, enero 14. (A.P.)—Tratando "El Debate" de la construcción de las nuevas líneas férreas, cuyos proyectos han sido últimamente aprobados por el Gobierno, reproduce el siguiente párrafo de uno de los periódicos que han combatido las declaraciones del Marqués de Guadalhorce, quien manifestó al anunciar aquellos propósitos que confiaba en que el capital español acudiría a prestar concurso al plan de construcciones, pero que de no ser así, no faltaría capital extranjero para la obra: Volver a suspedita r la economía española al capital extranjero cuando tan loables esfuerzos se han hecho para el rescate de los valores ferroviarios y de tantas industrias nacionalizadas hoy, nos parece por lo menos, un poco precipitado".

A este párrafo, contesta "El Debate", diciendo:

"Precipitado, y añadiríamos desacertado; pero ni en las manifestaciones ni en los propósitos del Ministro de Fomento hay nada que justifique ese recelo. En el párrafo transcripto se confunde a quien construye la obra con el que la explota, al contratista con el dueño de la obra. Sólo el dueño tiene los valores ferroviarios; el contratista constructor únicamente es dueño de la ganancia que obtenga con la contrata, esto es, se lucra con la diferencia entre el precio de la subasta y el costo real de la obra, pero no adquiere ninguna acción que lo haga copropietario del ferrocarril o partícipe de sus ganancias. No adquiere, en fin, valores ferroviarios, los cuales no salen de España por la sencilla razón de que el Estado será dueño de los ferrocarriles que se construyan.

"Por lo que toca a la construcción, tanto se protege a la industria nacional y se recaba singularmente el capital español, que a la primera subasta de cada trozo del ferrocarril no podrán concurrir los extranjeos, y para la segunda se concede a los nacionales un beneficio del 10 por ciento.

"Extremar este sano criterio nacionalista hasta el punto de dejar sin hacer obras que beneficiarán mucho a España y quedarán en España con tal de que el extranjero no se lucro con un seis o un doce por ciento que puede ganar en la construcción, sería incurrir en una anacrónica xenofobia muy poco justa y menos práctica".

ELIMINANSE LAS OBJECIONES OPUESTAS AL CONVENIO DEL CREDITO DE UNION MINERA

BILBAO, enero 14. (A.P.) En una reunión celebrada por el Consejo Judicial del Banco de Crédito de Unión Minera, han quedado resueltas las dificultades que oponía el Banco de España a la aprobación de la fórmula del proyectado convenio. Para lograrlo, se acordó considerar al Banco de España como acreedor preferente por 34 millones de pesetas, desglosados de los 44 millones a que asciende el total del crédito.

De esta forma podrá ser aprobada una fórmula en virtud de la cual, según se afirma, cobrarán el 75 por ciento los depositantes de valores, el total de sus créditos los imponentes de la caja de ahorros hasta 5.000 pesetas y el 54 por ciento el resto de los acreedores.

Si esta proposición, firmada por el presidente del Consejo Judicial es aceptada por el Juez, se procederá a solicitar la adhesión de los acreedores, y caso de que se obtenga la de dos terceras partes de los mismos podrá procederse al pago de los créditos. En cuanto a la Diputación Provincial, se le entregan diez millones de pesetas.

Lo Que Quiere la Reina

Después de su estancia en Londres, y a su regreso a España, detúvose la Reina Victoria en París. Abrigaba el deseo de hacer una visita al Instituto Anticanceroso porque ella, que preside la mayor parte de las Juntas y Comités benéficos que en Madrid existen, quería ver como se desenvuelve aquel Establecimiento; quería saber cómo se aplican los métodos curativos.

España entera conoce las actividades de su soberana en el campo de la salud y de la higiene; gracias a su dedicación y al empuje de su magno prestigio la campaña antituberculosa no deja de sumarse triunfos; ahí está, como aureo tejuelo de este gran libro de hazañas fecundas y benditas, el gran Sanatorio de Valdelatas; ahí están, como epígrafes gloriosos de la divina obra, las colonias infantiles de Oza, Pedrosa, San Antolín y otras muchas. La vida cortesana, no es para Doña Victoria solo cadena de placeres y homenajes; raro es el día que las puertas de un Hospital, de un Hospicio, de un Ropero, de una Cantina Benéfica, no se abren para dejar camino a los reales pies; pies que se apresuran a correr al encuentro del humano sufrir y dejan tras sí la huella de una tierna compasión.

Los niños de ese hermosísimo albergue suma las visitas de las dos reinas, y saben del halago de sus caricias, de la sinceridad de su interés, y del dichoso regocijo de sus dones. Cerca está el día en que, junto a las cunitas de los pobrecillos malpocados, de esas lastimeras criaturitas que vinieron a la vida bajo la garra de una tara infamante y criminosa, se alzará la blonda y sugestiva figura de Doña Victoria, como símbolo augusto de la maternidad y la ternura; en las tendidas manezuelas podrá la Soberana el juguete brillante que hace fijar los ojos asombrados y florecer la risa en las pálidas boquitas; sobre las cabecitas cándidas que ha signado la "Dama Solícita" de que nos habla Sudderman, la Reina pondrá un beso que quisiera ser altísimo precio de rescate en las cuentas de la Fatalidad... Y siempre así. Los niños hoy, los jóvenes mañana, los anciano luego... Y siempre así. En los días de sangre, de lamentaciones y de muerte, la Reina restringió las fiestas palaciegas y consagró sus horas a la confección de equipos sanitarios para abastecer a las oficinas de la Cruz Roja; la guerra y los heridos llenaron sus pensamientos y un día emprendió la ruta de las grandes abnegaciones. Allá en Marruecos, en toda la zona militar, no quedó Hospital de Sangre al que Su Majestad no acudiera; su corazón, como flor de milagro, dejaba en las manos de cada soldado un pétalo húmedo de tibias consolaciones, untado de fragantes esperanzas.

Para esta Reina mimada del amor, la juventud y la belleza, no hay goce más exquisito que la caridad, ella entiende que el primer tesoro de las naciones es el bien y el primer tesoro de la raza es la salud; en un pueblo donde la individualidad acusa un alto grado sanitario, las anormalidades y las perversiones que conducen a los crímenes estúpidos, se registran infrecuentemente. De aquí que este continuo laborar de la Soberana y del crecido número de Damas españolas que la secundan, tenga su final punto de mira en esta consecución de sanidad y alivio de la raza. Ahora, de su viaje trae Doña Victoria un campo de optimismo y de consuelo para esos pobres atormentados del cáncer, para esos infortunados sobre quienes pesa un mal aun más terrible que el de la "plaga blanca".

En la historia de los grandes sacrificios médicos hay ya muchos nombres de mártires que se han inmolado poco a poco en el silencio de sus gabinetes y clínicas de experimentación; el radium, lobo y bálsamo a un tiempo, ha devorado manos preciosas, manos apostólicas que sembraron las primeras simientes y abonaron los surcos. Hoy se asegura la curación del cáncer. Y ayer, la Reina ha reunido a las señoras que componen su Comité contra este terrible daño, les ha contado sus sensaciones, les ha expuesto los adelantos del gran Instituto parisién y su opinión de que en España deben adoptarse para su mejoramiento y júbilo de los pobres atacados. Esto es, la Soberana ha dicho así:

—Vamos a trabajar...!

Y Dios bendice sus obras.

Mercedes Valero de Cabal.

Interlíneas en los Cables

Mientras los periódicos de Norteamérica llenan columnas y columnas con motivo de la próxima llegada a los Estados Unidos del boxeador Paulino Uzcudum, el heavy weight champion de España, en San Sebastián se hace objeto de una vejación al pugilista vasco. Nadie es profeta en su tierra. Pero no se trata, en este caso, de negarle efectividad deportiva a Uzcudum. Lo que se niega es competencia cultural al deporte. Y eso en Vasconia, la región española donde, en épocas en que España no había entrado todavía en la afición a los juegos físicos, a las cultas y saludables competencias del músculo, se admiraba a los pelotaris, los únicos representantes, puede decirse, que había en la Península de la pedagogía del Lacio. Hasta los bailes populares vascos, el de los espatadanzaris, principalmente—y el baile fué, asimismo, considerado en todos los tiempos un arte, si no un rito—valen lo que un ejercicio, un deporte de atletas eminentes.

El hecho fué, nos cuenta el cable, que los socios del Ateneo Guipuzcoano protestaron contra la "libertad" que se tomó Paulino Uzcudum sentándose a la derecha de Ignacio Zuloaga durante el banquete con que se obsequió allí al ilustre pintor, que es, también, y de ello hace alarde, un sportsman distinguido. Y llevaron la protesta al extremo de darse de baja como socios del Ateneo.

El golpe de los ateneístas lo contestó Paulino con una respuesta contundente, un "gancho' 'al estómago digno de su izquierda famosa. "Eso es un knock-out", ha dicho; dando a entender que no se explica cómo protestan contra el boxeo los que, en la mesa, lugar donde se deben extremar las buenas maneras, se conducen como si estuviesen entre las cuerdas del "ring".

Verdaderamente, Paulino Uzcudum demostró ser, en esa ocasión, un ateneísta entre los comensales. En esa ocasión, y en otras varias, el pugilista vasco, hombre de apariencia tosca y sin otros alcances que los de su brazo de leñador, ha probado la fineza de su espíritu. Se cuenta que Uzcudum guardaba un rencor muy hondo a los ingleses, por haberlos visto cierto día reirse de un vasco que, fiado sólo en sus fuerzas de oso, se había metido a boxear con un pugilista sajón, el que jugaba despiadadamente con el neófito. Cuando los vizcaínos, compadecidos, gritaban: "¡Basta, basta...!", los ingleses, regocijados, pedían que siguieran. Fué a pelear, pasado el tiempo, Paulino a Londres contra un inglés de fama, y cuando lo tenía dominado le gritó su "second":

—Uzcudum, rémátalo.

—Todavía no—le contestó Paulino, mirando para los paisanos que fueron a verlo pelear—. Deja que se rían ahora un poco los vascos.

Si ha de creerse lo que Carpentier cuenta de la "izquierda" de Uzcudum y si se realizan sus vaticinios, cuando el "Leñador vasco" se cubra de gloria y harte de oro en los Estados Unidos y vuelva a su patria triunfante, para ser, durante muchos días, el tema de todos los comentarios, tal vez se le presente la ocasión de repetir la anécdota al paso de algún poeta "groggy": Ahora nos toca reír un poco a los boxeadores.

No estamos defendiendo la supremacía del músculo sobre la inteligencia. Señalamos, por el contrario, la extrañeza que nos causa ver la inteligencia poniéndose a pelear contra el músculo. Los ateneístas de San Sebastián "se han puesto los guantes" para atacar, en un terreno fuera de la periferia de la cultura, a un pugilista. Y, claro, el pugilista se defiende en su campo, y se defiende respetando, como un buen boxer, las reglas del Marqués de Quensberry. En España, sin qu nadie se sintiese ofendido, los aristócratas, los literatos, los políticos, las damas del gran mundo, han sentado a su mesa y alojado en su casa a los toreros. Y un torero no es más que un boxeador. Para los efectos de las influencias de la cultura física—elemento pedagógico estimado y defendido en todos los países cultos, con antecedentes ilustres en la educación ateniense—el boxeo es un ejemplo más útil que las lidias de reses bravas. El boxeo es un ejercicio que pueden practicar todos. El toreo, no. Y como gimnasia del valor nada tiene que motejar un arte al otro, ya que si el riesgo es mayor en la plaza, es más cierto en el ring El torero va en la confianza de no ser lastimado; la cogida es lo eventual. El boxeador sabe que, en la casi totalidad de las peleas, va a ser alcanzdo por los golpes del contrario.

Es la del boxeo, en fin, como dice Paulino, una profesión honrada. Una profesión, además, que se cotiza muy alto en la bolsa de los valores universales. Y pertenece, por último, a una categoría de actividades que presta a la inteligencia, como pondera el dicho de Juvenal: "Mens sana in corpore sano"; precepto que nos ha legado la alta cultura clásica y que es tan popular y corriente que no sabemos cómo no se le alcanza al doctor Ateneo Guipuzcoano.

LA ANECDOTA POPULAR

MAURA, MAHOMETANO

El alcalde y un concejal muy popular de cierta capital de provincia, trasladáronse a San Sebastián para hablar con el presidente del Consejo de ministros, de un asunto transcendental para la ciudad que representaban. Era a la sazón jefe de Gobierno D. Antonio Maura, al que el edil, hombre de dicción pintoresca, en el transcurso de una conversación le había llamado "ilustre mahometano."

Al oír esto, el señor Maura y el alcalde hicieron un mohín de extrañeza. El primero no debió considerar pedir explicaciones. Pero el segundo, una vez solos concejal y alcalde, preguntó:

—¿Pero, hombre, cómo se te ocurrió llamarle a Maura "ilustre mahometano"?

—¿Y luego cómo hay que llamarle?—replicó el aludido.—¿No nos ha dicho que ha nacido en Mahón?

600 VIVIENDAS DESTRUIDAS EN BARCELONA

Los temporales han amainado bastante; pero continúan las lluvias y el viento fortísimo

TEMPORAL EN EL NOROESTE

En El Ferrol presenta el mar un aspecto imponente, habiendo zozobrado varias embarcaciones

BARCELONA, 14 enero (U. P.)—Aunque ha amainado el temporal, las lluvias, copiosísimas, continúan, acompañadas de fuerte viento. El mar ha abatido su furia.

En las alturas de Barcelona han caído grandes nevadas. El cálculo original de quinientas viviendas destruídas en las barriadas de Barcelona, se considera ahora como muy bajo, pues pasan de seiscientas las casas destruídas de que hasta ahora se tiene noticias.

DECRECE LA INTENSIDAD DEL TEMPORAL EN BARCELONA

BARCELONA, enero 14. (A. P.)—El temporal que se desencadenó en Barcelona ha decrecido en intensidad durante el día de hoy, no habiéndose recibido hasta ahora ninguna noticia acerca de las víctimas que haya causado.

Numeroso público visitó hoy el puerto con el objeto de ver el aspecto que ofrecía el mar. La ciudad está toda cubierta de nieve, reinando un frío intensísimo.

Despachos recibidos de todos los pueblos del litoral coinciden en informar que los destrozos han sido importantes.

Los trenes llegan con retraso y las operaciones en los muelles se han interrumpido.

EN EL NOROESTE DE ESPAÑA SE REGISTRAN TEMPORALES

MADRID, enero 14. (A. P.)—El Observatorio Meteorológico ha recibido noticias del noroeste de España dándole cuenta de los temporales que se han desencadenado en aquella región.

Del Ferrol comunican que el mar está imponente, habiendo zozobrado varias embarcaciones, de las cuales lograron salvarse sus tripulantes.

En Huesca están cayendo grandes nevadas y los pueblos fronterizos con Francia hállanse cubiertos de nieve.

En Pamplona y Bilbao el tiempo es crudísimo.

No se tienen noticias de que hayan ocurrido desgracias personales.

LA IDALA Y LAS MEJAZNIAS CAUSAN FRECUENTES BAJAS AL ENEMIGO

MADRID, enero 14. (A. P.)—El parte oficial recibido de Melilla dice así:

Sector de Tafersit. Los servicios de emboscada establecidos por la idala y mejaznías sorprendieron un grupo de rebeldes, al que hicieron un muerto y un herido quedando estos en poder de los españoles con todo su armamento.

Otro grupo de indígenas adictos atacó con bombas de mano a las guardias enemigas.

Sector de Larache. En un encuentro sostenido la noche del martes entre indígenas adictos y rebeldes de la cábila de Benigorfet, tuvieron los rebeldes tres muertos y varios heridos. Sin más novedad en el Protectorado.

ANTONIO MAURA - PABLO IGLESIAS

En menos de una semana, España ha perdido dos hombres de nombradía universal: Pablo Iglesias primero, y, a seguida, Antonio Maura.

La personalidad de Maura ha crecido sin nebulosas en su torno; se ha formado hasta agigantarse y lucir en lo más cimero de la vida española, sin que las pasiones que fermentaron a su alrededor mancillasen una sola vez su nombre. Los panegiristas hicieron de él un semidiós; los censores le rebajaron acaso más de lo justo; pero nadie ha dejado de reconocer en él un gran político de puras intenciones. Nadie, al examinar su vida política, se atrevería a asegurar que ni una sola vez le hayan movido ideas bastardas. Humano, al fin, habrá cometido sus errores; pese a su talento lúcido, es posible que haya pecado de iluso alguna vez. Sin embargo, en el acierto como en el desacierto, fué respetado siempre, porque detrás de su obra jamás nadie pensó que se ocultasen móviles ruines, sino los pensamientos y sentimientos de un hombre íntegro, de rectilíneos e inmaculados deseos. Acaso esta hombría de bien a carta cabal le impidió desplegar con toda amplitud su genio de gobernante; acaso esa ingenuidad de que suelen estar adornados los preclaros entendimientos ha malogrado la obra política de este hombre público, reformador, de ansias eminentemente reformadoras. Porque ingenuidad, noble ingenuidad, fué la de proclamar, a los dictados del corazón, sin reparar en los inconvenientes, que España necesitaba una revolución desde arriba que se anticipara a la de abajo. Capitaneaba conservadores, y no pensó que desde arriba se ven todas las revoluciones, cualesquiera que ellas sean, con invencible espanto, o lo dejaron solo. Su generoso ideal de visionario, fijo el pensamiento en el porvenir de su patria, quedó asfixiado en la impotencia... No obstante, tampoco en este momento en que despertó turbulentas pasiones llegó a salpicarlo el desprecio.

Por todo esto, la biografía de Maura no necesita de propósitos vindicativos.

En torno a la vida de Pablo Iglesias, ¡qué lejos estamos de que suceda lo que con la de Antonio Maura!

Ningún hombre en la vida pública española ha sido mordisqueado con tanto ensañamiento por la maledicencia como Pablo Iglesias. Su personalidad, de renombre universal asímismo, se ha formado y desenvuelto acechada siempre por las más insanas pasiones, que, por su origen y la índole de la dirección que tomó su vida, tenía que despertar forzosamente una multitud de enemigos armados de la envidia, el temor y el odio. Esto ha sucedido siempre a los que se levantaron de la nada y se engrandecieron como apóstoles de algún ideal.

Pablo Iglesias nace en Ferrol el año de 1850, hijo de un humilde empleado, que le deja huérfano de corta edad. A los nueve años, viene a Madrid con su madre, la cual, ante el peligro del hambre, lo recluye en un hospicio. Ved, pues que con tal comienzo de vida capaz de conmover la piedad más dura, el encumbramiento no puede partir de más baja y oscura base. La envidia surge, lógicamente a los primeros pasos de la ascensión.

Empieza la lucha por la existencia como obrero tipógrafo, sin ganar lo preciso para nutrir y vestir el cuerpo. No obstante, una sed espiritual todavía indefinible, imprecisa, le arrastra a sustraer del mezquino jornal una buena parte para libros. Las lecturas le van descubriendo a sí mismo; avivan los recónditos dolores guardados en su corazón desde la infancia, y en su claro entendimiento prende el ideal de la redención proletaria. Su vida desde entonces pertenecerá, sin flaquezas, sin equívocos, íntegramente, a ese ideal.

Ahora tendencias mucho más revulsivas que el socialismo, han suavizado todas las ásperas repulsas que éste despertó en las clases de elevada posición económica. Hoy se ven con satisfacción las mejorías que el socialismo trajo a las clases proletarias, y se aceptan y aplauden muchas otras aspiraciones hasta en los círculos sociales más opuestos a esas tendencias. Pero cuando Pablo Iglesias se irguió en apóstol de las ideas societarias, éstas empavorecían los corazones hasta de la gente que se decía pensar y sentir en liberal. ¿Cuántas ideas espantables entonces no han pasado luego a la codificación refrendadas por ministros conservadores? ...Pero entonces esas aspiraciones, aceptadas después unánimemente como humanas, eran detentaciones contra la sociedad constituída, y quien las proclamaba y perseguía no podía ser sino un malvado. El temor entonces se asoció a la envidia, y Pablo Iglesias empezó a vivir en un círculo de encarnizados odios. La calumnia les servía el mejor alimento.

Para los enemigos de Pablo Iglesias, que lo fueron en principio toda la clase aristocrática, casi toda la media y no pequeña parte de la proletaria misma, se encontraron con que el ideal había encarnado en un hombre de madera de apóstol. Estaría con más decisión en el puesto que le dió la vida cuanto más agudos fuesen los odios que hirvieran al fuego de sus ideales. Inculca en las masas obreras la sed de mejoramiento social; organiza en 1879 la primera sección del Partido Socialista español; difunde desde la prensa y la tribuna con ardor contagioso las aspiraciones; funda en 1886 el periódico El Socialista; concurre a los congresos obreros de Europa, a los que lleva las ansias de solidaridad universal, y de los que trae nuevas ideas que en asambleas nacionales van robusteciendo más y más la fraternización de los proletarios.. Y todo esto sin dejar de ser proletario él mismo; viviendo de un jornal; compartiendo su vida de hombre austero, sencillo de corazón, entre la paz del hogar humilde y la lucha ardiente a que la sociedad le desafiaba como conductor de masas obreras.

Su apostolado era cada vez más temible; conmovía los más sólidos cimientos de la sociedad. Se trataba de un coloso espantable. El orden social peligraba, y era preciso atemorizar al que tales amenazas esgrimía. Los odios, entonces se escudaron en la autoridad, y Pablo Iglesias fué encarcelado varias veces, por motivos que ahora consideramos niñerías. ¿Abatieron por eso su bravura? ¿Consiguieron dominar al monstruo? Nada de eso de la cárcel salía Pablo Iglesias con nuevos y mayores ímpetus. Estaba seguro de su apostolado, con fe inquebrantable. Y con tanta dignidad lo ostentaba, que la última vez que estuvo encarcelado impidió que unos diputados amigos abtuvieron su indulto, porque prefiere ser víctima de la injusticia a deber a una merced la libertad.

Las ideas del gran luchador adquirieron luego una fuerza imponente, y las aspiraciones socialistas entran en el Parlamento. Pablo Iglesias es diputado. De los ideales que lleva recogen los partidos monárquicos lo más accesible, y las aspiraciones obreras empiezan a ser realidades.

Y cuando este hombre muere, pobre, sin honores, en lucha todavía por el triunfo definitivo de su ideal, España entera se conmueve y cientos de miles de personas de todas las clases sociales desfilan detrás del féretro, con un orden, un respeto y un silencio verdaderamente estremecedores. El hombre público más vilipendiado de España, obtiene, en desagravio, ya muerto, una manifestación de duelo popular sin concursos oficiales, que no tiene precedente por lo nutrida en nuestro país. La prensa de todos los matices políticos ha señalado el triste suceso como un luto verdaderamente nacional y ha rendido tributos de sincerísima tribulación. Como dice Blanco Fombona en El Sol, "El ejemplo de su vida debe, pues, convertirse en gloria de España que lo produjo; es patrimonio común de los hombres"...

Los que tienen que justificar por qué están en la acera de enfrente, niegan que Pablo Iglesias haya sido un Marx o un Saint Simón...Cierto; no fué un genio, ni podía ser un creador de lo que estaba creado. Pero tampoco fué un torpe agitador de las masas obreras. Fué un hombre que abrazó con pureza absoluta un ideal de progreso humano; hombre de ejemplares virtudes ciudadanas, hombre sin contradicciones entre su verbo y su conducta, luminoso el uno y austera la otra; hombre, sobre todo, que deja en el alma española el más hondo surco abierto por un hombre solo.

Porque España, que siempre tuvo grandes hombres de acción, cuando ésta precisaba del Evangelio o de la espada, en estos últimos tiempos, que exigían y exigen hombres de acción, movidos por ideales de renovación política y social, apenas si ha tenido representantes con el pensar alto y el sentir hondo. Desde la restauración acá hemos tenido una superabundancia de teorizantes, muchos de ellos de indiscutible genialidad; pero hombres de acción, ¡tan necesarios!, muy pocos. Tended la vista al pasado inmediato, y vereis que acaso no destacan más que dos hombres: Joaquín Costa y Pablo Iglesias...

ESPAÑOLITO

ALFONSO XIII ES EL PRIMER PATRIOTA DE ESPAÑA

ASI LO ASEGURA MR. MOORE, EX-EMBAJADOR YANKEE, EN MADRID

NUEVA YORK, enero 14.—U. P.)—En un discurso pronunciado ante la Cámara de Comercio Española de esta ciudad, que le ofreció un banquete en homenaje a la labor desarrollada por él mientras desempeñó el cargo de Embajador de este país, en España, Alejandro Moore, pronunció las siguientes palabras:

"Si el actual Rey de España hubiese nacido en este país, con las cualidades que le son propias, estoy seguro de que a su edad, sería uno de los más brillantes ciudadanos del mismo".

"Considero a Alfonso, como el mejor de los gobernantes de la hora actual. Es popularísimo entre su pueblo, se dedica a toda clase de deportes, pero antes que deportista es el primer patriota de España, siendo esta cualidad la que todo el mundo admira en él".

Asistieron al banquete, que tuvo lugar en el Hotel Astoria, más de ciento cincuenta comensales, entre los que había miembros preeminentes de la banca y el comercio neoyorquino.

Se recibieron varios mensajes de adhesión, uno de ellos del Presidente de la empresa propietaria del DIARIO DE LA MARINA, Excelentísimo señor Conde del Rivero, quien desde la Habana, cablegrafió enviando su representante personal al acto.

Antes de que Moore hiciese uso de la palabra, la banda que amenizaba el acto, tocó el himno nacional de este país y la marcha real española.

EL HOMENAJE DE LOS ESPAÑOLES DE NUEVA YORK A MR. ALEXANDER P. MOORE

HOTEL ALAMAC, Broadway and 71st, street, enero 14.—(De nuestra redacción en Nueva York).—La tan plausible iniciativa de la Cámara de Comercio Española de Nueva York, al rendir un público homenaje al ilustre ex-embajador de los Estados Unidos en Madrid, Mr. Alexander P. Moore, fué entusiastamente secundada por las principales personalidades de esta colonia española, que llenó el gran salón de fiestas del Waldorf Astoria donde se sirvió un espléndido banquete, coronado por los elocuentísimos discursos de que ya habrán dado amplias informaciones nuestros servicios cablegráficos de la Associated Press y de la United Press. El Presidente de la Empresa del DIARIO DE LA MARINA, nuestro querido Conde del Rivero, fué representado en el homenaje por el Presidente de la Cámara de Comercio Española, don Eduardo López y el DIARIO lo estuvo por el jefe de su redacción en Nueva York. La fiesta resultó brillantísima, y el único oportuno comentario que se puede hacer de ella es el de consignar que fué digna del insigne personaje a quien se honraba. Un espontáneo tributo al hidalgo extranjero, tan amigo de España, cuyo espíritu ingenuo y cordial supo dar en Madrid un tono íntimo y caluroso a la misión diplomática, tradicionalmente protocolaria y rígida, que se le encomendó. Treinta años de periodismo activo, en contacto siempre con las para tantos otros desconcertantes realidades de la vida, fueron la mejor base que hubiera podido apetecer Mr. Moore para el más eficaz servicio como embajador de un pueblo moderno, de ingénita democracia, ayuno de etiquetas. Mr. Moore, con su modo de ser peculiarísimo, ha sabido convertirse en el mejor amigo de España. Por serlo, se le ha honrado esta noche tan brillante y cariñosamente.

ZARRAGA.

RECIBIMIENTO EN MELILLA A FRANCO Y ALDA

Se dispuso que el día 20 lleguen al puerto de Palos de Moguer a fin de ultimar los preparativos

ENORME ENTUSIASMO

La ciudad de Estella rinde un homenaje al aviador Alda que nació en dicha población

MADRID, enero 14.— (U. P.)—En Melilla se ha hecho un gran recibimiento a los aviadores comandante Franco y capitán Ruiz Alda, que llegaron ayer en hidroavión.

Se ha convenido, después de una conferencia con el general Castro Girona, que los aviadores lleguen el día 20 del corriente al puerto de Palos de Moguer, para preparar definitivamente los últimos detalles del viaje y decidir la partida, la cual será festejada brillantemente.

Las escuadrillas aéreas de Cuatro Vientos, de Madrid, de Tablada de Sevilla, y las de Málaga y Granada se reunirán en el puerto de Palos de Moguer para despedir a los aviadores reuniéndose treinta aparatos en junto al mando del jefe de la Aviación, general Soriano.

De Huelva anuncian que cada día aumentan los preparativos para despedir a los aviadores. Desde Sevilla irá una caravana de automóviles, y la población estará vistosamente engalanada. Varios comités están encargados de preparar activamente los festejos.

LA CIUDAD DE ESTELLA RINDE HOMENAJE AL CAPITAN RUIZ ALDA, NACIDO EN DICHA POBLACION

PAMPLONA, enero 14.—(U. P.)—El Casino de la población de Estella está organizando un homenaje en honor del capitán Ruiz Alda, que acompañará al comandante Franco en el raid aéreo a Buenos Aires. Alda nació en Estella.

El presidente del Casino marchará a Palos de Moguer, con el objeto de poner en manos del capitán Ruiz Alda un ejemplar del libro de Fray Diego de Estella y un mensaje de salutación para todos los hijos de la población de Estella que residen en América.

El domingo próximo se efectuará en la catedral una solemne función religiosa para impetrar el buen éxito del raid a Buenos Aires.

EL AVION DEL COMANDANTE FRANCO SE ELEVARA, AL PARTIR DE PALOS DE MOGUER, EN EL MISMO FONDEADERO DE DONDE PARTIO COLON PARA AMERICA

HUELVA, enero 14. (A. P.)—En la dehesa de La Alquería se hacen preparativos para el aterrizaje de la escuadrilla de Tablada que vendrá con motivo del raid Palos-Buenos Aires. La escuadrilla escoltará al hidroplano del comandante Franco hasta mar adentro. El hidroplano se elevará en el mismo fondeadero de donde salió Colón para el descubrimiento de América. Vendrán a despedir a los expedicionarios el jefe de aviación general Soriano, y el comandante general dél apostadero. Mañana llegará el aviador Durán, que aguardará aquí a sus compañeros. Las corporaciones y entidades locales preparan grandes agasajos a los intrépidos aeronautas.

VIAJEROS QUE VIAJAN PARA LA HABANA

MADRID, enero 16. (U. P., especial para el DIARIO DE LA MARINA).—En el vapor Toledo, que zarpó hoy de Coruña, con rumbo a la Habana, embarcaron los siguientes pasajeros: Sabino Méndez; Eugenia Alvarez; Pedro Pajon; Generoso Durán; Lorenzo Montejo; Pilar Jocu; Francisco Montejo; Dolores Paise; Dolores Tomé; Guillermina Tomé; Antonio Sixto; Angel Gurras y Teresa Díez.

La actualidad gráfica en España

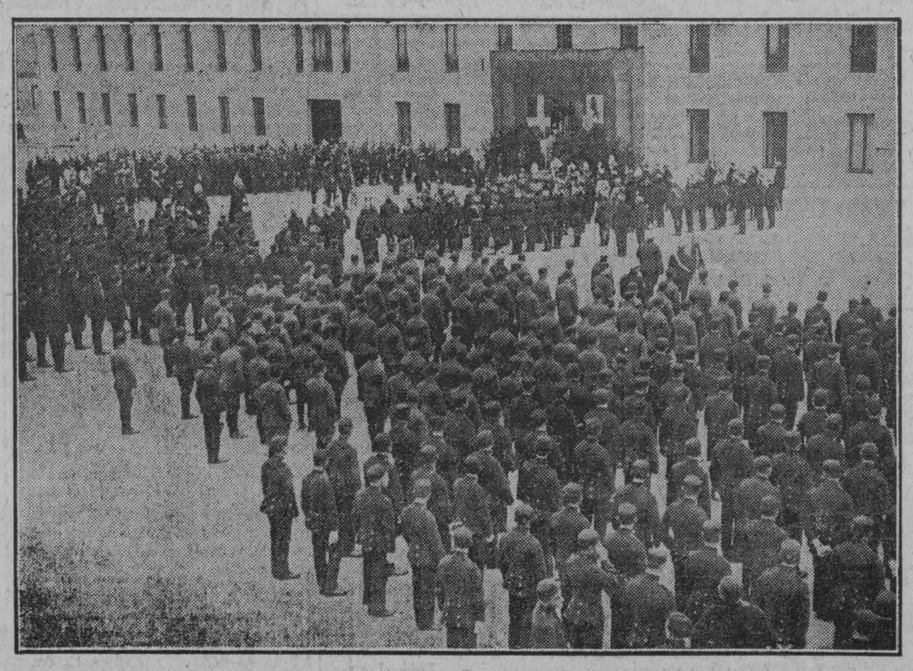

EN EL CUARTEL DEL INFANTE DON JUAN SE CELEBRA EL ACTO DE LICENCIAMIENTO DE TROPAS.—Aspecto que ofrecía el patio del cuartel, durante la misa
(Servicio gráfico especial del DIARIO DE LA MARINA.—(Foto Marín).

M.E.C.D. 2016