AÑO 48 — SALAMANCA — N.º 14.749

Toda la correspondencia se dirigirá a nombre del Director o Administrador de EL ADELANTO
Apartado de Correos 10

NO SE DEVUELVEN LOS ORIGINALES

Redacción y Talleres: Ramos del Manzano, 42. Tel. 1924
Administración: Librería de Núñez, Rúa, 25, Tel. 1018

DOS EDICIONES DIARIAS

El Adelanto

DIARIO DE SALAMANCA

MARTES, 24 DE MAYO DE 1932

Precios de suscripción: en España SEIS pesetas al trimestre. — Anuncios, esquelas de defunción y reclamos, precios por tarifa. — Comunicados y remitidos, precios convencionales

NOTA.—Los subscriptores de fuera de la provincia de Salamanca, a quienes haya que girarles a su domicilio, satisfarán 7,50 pesetas al trimestre.

TODOS LOS PAGOS SE HARAN POR ANTICIPADO
Se admiten esquelas hasta las TRES de la madrugada

NUMERO SUELTO: DIEZ CENTIMOS

OPINIONES

LO QUE HAY DE ACEPTABLE EN EL CATALANISMO

Catalanismo quiere decir regionalismo aplicado a Cataluña. ¿Pero a Cataluña sola? No, para algunos Cataluña incorpora a su idealidad las Baleares, el antiguo reino de Valencia, y una porción no despreciable de Francia. Ahora bien ¿Cataluña es esa totalidad homogénea como pretenden los escasamente enterados o por el contrario un conjunto de múltiples manifestaciones étnicas que hace que los leridanos se diferencien notablemente de los tortosinos y estos de los gerundeses y estos de los barceloneses, etcétera? ¿Pues qué, no fué Cataluña primitivamente poblada por Ilergetos —provincia de Lérida—; por Cosotanos—provincia de Tarragona—; por Ausetanos—llano de Vich—; por Layetanos—costa del Levante barcelonés—; por Ceretanos—Cerdaña— y por Indigetes—Ampurdán—?

¿Es este compuesto heteróclito, un cuerpo vivo y uniforme al que no se puede desgarrar, para emplear una conocida frase? No, padece la misma condicionalidad que el resto de España y sufre idénticas influencias. Augusto la somete a ejemplar obediencia; aliada primero con los francos y después en la Confederación catalano-aragonesa, lucha por expulsar a los árabes. De esa común romanización, de ese titánico empeño no creo que puedan surgir los particularismos de que tanto alarde hacen los que hoy defienden el derecho a la integridad del Estatuto.

Si el catalanismo o la catalanidad, como ahora se dice, afirmara que los organismos locales son entidades naturales, personas sociales y ni meros instrumentos de administración y de gobierno nos parecería aceptable. Pero el catalanismo, desde hace ya treinta años, viene afirmando que no haya más que una patria como no hay más que un solo padre y una sola familia y esa patria es Cataluña. España no es la patria de los catalanes; es tan solo el Estado, entidad política "artificial y voluntaria", en tanto la patria es una "comunidad histórica natural".

¿Qué es esto sino retroceder al sentimiento tribal, a la horda primitiva? Cuando el mundo va hacia conceptos cada vez más anchos—los Estados Unidos de Europa, la revolución proletaria internacional—hacia fórmulas más universales, Cataluña retrocede a sentimientos primitivos. Negar que existan en España coincidencias entre la geografía, la etnografía y la política es cegarse voluntariamente. Sin duda entre austriacos y húngaros no habia rasgos comunes que autorizasen la unión bajo un solo cetro. ¿Pero que diferencia sustancial hay entre un catalán y un andaluz? Muchas menos de las que suponen los que no han visto andaluces, catalanes y valencianos, en Nueva York por ejemplo.

Es absurdo desfigurar el concepto de soberanía, considerando al Estado como un mero compuesto de regiones, como una entidad ficticia. Nadie niega la autarquía de las regiones, es decir la facultad de regir su vida libremente dentro de la ley, es decir ejercitando los derechos que el Estado les reconoce. Hasta en las organizaciones federales se exigen ciertos requisitos para la constitución de los núcleos regionales o locales.

Cuando el catalanismo mira fuera de la región, tiene aires sindicalistas, cuando se adentra, conserva aires centralizadores.

No basta, cierto, la mera unión conjuntiva a la que en alguna ocasión se refirió Silvela, añadiendo que los Reyes Católicos no habían hecho más que "hilvanar" la unidad nacional, ni las ligas ni las confederaciones. El problema se resuelve distinguiendo lo que de verdad es uno de lo que realmente es vario, lo que es común, de lo que es localísimo.

Pero el criterio estrecho, de villaje corto, que siempre informó al catalanismo, lleva a sus líderes en las ayer "bases de Manresa" hoy en el Estatuto, a poner los derechos legislables de la personalidad, los derechos humanos del individuo, bajo la salvaguardia del ¡¡poder ejecutivo catalán!!

Tanta insensatez alarmó a Pi y Margall que tomando la pluma dejó bien sentado que en toda confederación democrática es "de rigurosa lógica "buscar en el poder central" la garantía de estos derechos", de los inalienables ya aludidos. Y añadía: "Respeta la federación la variedad donde quiera que exista, "como no vea en ella un obstáculo a su propia existencia; pero acepta y favorece también la unidad donde quiera que la produzcan especiales circunstancias o el natural desarrollo de la vida de las naciones".

Arrastra el catalanismo consigo desde siempre una impedimenta de locos catastróficos, de fanáticos, que no contentos con falsear una historia, si siniestra para Cataluña, depresiva para Castilla ofenden y mortifican el sentimiento íntimo de nuestra patria, que todos los nacidos en la superficie peninsular española tenemos en tanto, sino en más que su particularismo, su "hecho diferencial".

PEDRO GONZALEZ BLANCO

Cámara de la Propiedad

Reunión de anoche

Se reunió a las siete la Comisión de Gobierno de esta entidad, para conocer de un telegrama de la Cámara de Barcelona.

A virtud de este telegrama, parece ser que se van a organizar varios mitines defensivos de la propiedad urbana.

†

PRIMER ANIVERSARIO
de la señora

Doña Julita González Rodríguez

QUE FALLECIO EN SALAMANCA EL DIA 25 DE MAYO DE 1931
después de recibir los Santos Sacramentos
D. E. P.

Sus hijos: Eugenio, Tomás y María Medina González; hijos políticos: doña Margarita Romo, doña Francisca Sánchez y don Manuel Gutiérrez; nietos; hermanas: Margarita y Bernabea; hermana política, doña Josefa Vicente; sobrinos, primos y demás familia,

Ruegan a sus amistades se sirvan encomendarla a Dios Nuestro Señor y asistan al funeral cabo de año, por cuyos actos de caridad cristiana les vivirán eternamente agradecidos.

El funeral aniversario se celebrará en la iglesia parroquial de San Juan de Sahagún, el día 25, a las nueve de la mañana.

LA SESION DE AYER DE LA DIPUTACION PROVINCIAL

La presidió el señor Marcos Escribano y conoció de los asuntos que siguen:

Lectura del acta de la anterior, fecha 16 del corriente mes.

Carta del primer jefe del Batallón de Zapadores Minadores número 7, interesando la cooperación de la Diputación para crear el "Hogar del soldado".

Oficio de la Dirección de los Establecimientos provinciales de Beneficencia, remitiendo certificación del nombramiento de habilitado, del personal administrativo y facultativo.

Informe del regente de la imprenta provincial en la petición formulada por varios acogidos de referida dependencia.

Informe de la Dirección de los Establecimientos en la instancia promovida por el regente y oficiales de la imprenta provincial.

Informe del Negociado de personal en la instancia suscrita por doña Ascensión González Polo, solicitando pensión en concepto de viuda del Director jubilado que fué de los Establecimientos, don Eusebio Hernández.

Expediente de segregación de la entidad local menor de Guadrapero, del término municipal de Serradilla del Arroyo.

Informe de la Sección de Vías y Obras provinciales en la instancia suscrita por el Ayuntamiento de Sobradillo, solicitando subvención de 5.000 pesetas para arreglo de dos caminos.

Informe de ídem en la instancia suscrita por el Ayuntamiento de Alaraz, solicitando la inmediata reparación del camino vecinal de dicho pueblo a Alba de Tormes y subvención de 4.000 pesetas para construcción re un camino de enlace.

Liquidación del camino vecinal número 5-44 de Boada a Villares de Yeltes, trozo segundo.

Informe de la Dirección de los Establecimientos provinciales de Beneficencia, relacionado con unos enfermos de Chagarcía Medianero.

Oficio del jefe de la Junta de Clasificación, interesando autorización para que el médico militar pueda reconocer al mozo Miguel Hernández Rodríguez, que se encuentra en el Hospital.

Oficio de la Dirección de los Establecimientos, trasladando el del excelentísimo señor gobernador civil, por el que ordenó el ingreso en la Casa de Huérfanos y Desamparados, de Teresa Martín Robles, de catorce años de edad, natural de Corporario, hasta que el padre se haga cargo.

Informe de la Intervención, relacionado con el rendimiento de la Patente Nacional de circulación de automóviles a que se refiere el Decreto de 6 del actual.

Cuenta de bagajes facilitados por el Ayuntamiento de Villarino, correspondiente al primer trimestre del año actual.

Carta del señor presidente de la Comisión de la Cámara de Comercio, adjuntando copia de las bases elevadas al excelentísimo señor presidente del Consejo de ministros, relacionadas con el Estatuto Catalán.

Carta del presidente de la Diputación de Zaragoza, acompañando copia de la instancia dirigida al ministerio de Instrucción pública en relación con los derechos que a los catedráticos de Facultades de Medicina se reconoce por las disposiciones que se citan de 1902, a ocupar plazas de médicos honorarios de Hospitales provinciales.

Informe del Negociado de reclamaciones, en la formulada por don Santiago García Romo, vecino de Tejares, don Juan José Sánchez Redondo, de Fuentes de Béjar; doña Angela Miguel Diéguez, de esta capital.

Idem de ídem en reclamaciones formuladas por los contribuyentes que figuran en la relación que acompaña.

Informe de ídem en las actas de invitación levantadas a los contribuyentes que se citan.

Informe del Negociado de Beneficencia, participando haber sido declaradas desiertas dos subastas de algunos artículos de consumo para los Establecimientos provinciales de Beneficencia.

Expediente de subasta de géneros con destino a la reposición y conservación de camas y vestuario de los acogidos en los mismos Establecimientos durante el corriente año.

Expediente de ingreso en la Casa de Huérfanos y Desamparados, de Marcelina Vicente Sánchez, de setenta y un años, vecina de Tejares.

Idem de ingreso en el Hospital provincial de Nicolás Domínguez San Juan y Marina García Hernández, vecinos de esta capital, y de José Hidalgo Hernández, de Béjar.

Idem de ingreso en el Manicomio provincial, a los efectos de observación, de Concepción Martín Muñoz, vecina de Sanfelices de los Gallegos.

Instancia suscrita por Vidal Díez Mayoral, vecino de Tarazona de Guareña, solicitando la entrega de su esposa Inés Méndez Hernández, de cincuenta y cinco años.

Instancia que se eleva al ilustrísimo señor Director de Primera enseñanza, interesando la graduación de las escuelas de la Casa de Huérfanos y Desamparados.

Oficio del señor presidente de la Cruz Roja, interesando sea librada la cantidad que figuraba en el Presupuesto de 1931.

Cuentas y facturas informadas por la Intervención.

Certificaciones de obras de caminos vecinales y municipales.

Instancia suscrita por don Fernando Fernández Suárez, secretario del Ayuntamiento de Aldeadávila de la Ribera, solicitando se le conceda la representación de la Diputación para asistir al V Congreso Internacional de Ciudades y Poderes locales, que ha de celebrarse en Londres, y se le concedan las dietas y viáticos precisos para pago de viaje y hospedaje.

Relación del Negociado de cédulas personales, proponiendo la aprobación de los padrones de los Ayuntamientos que en la misma se expresan.

q Oficio del ingeniero-jefe de Vías y Obras provinciales, relacionado con la orden del Ministerio de la Gobernación relativa a teléfonos.

Informe de la administración del Hospital provincial, relacionado con la enferma Veridiana Marcos.

Oficio de la Superiora del Hospital provincial, dando cuenta de haber sido trasladada y haciendo presente a la Comisión su agradecimiento por las atenciones que siempre le han guardado en citado cargo.

POR TELEFONO

En el pueblo de Peñaparda un joven mata a su novia

(De nuestro corresponsal)

Ciudad Rodrigo, 23 (11 n.)—En el pueblo de Peñaparda se ha desarrollado hoy un sangriento suceso. Desde hace tres años mantenían relaciones amorosas los jóvenes José Domínguez Pascual e Isabel Mateos Toribio, ambos de veinte años. A estas relaciones se oponía la familia de la novia.

Hace quince días, encontrándose Isabel lavando en el río, se acercó José, insistiendo en que continuasen las relaciones, y como ella se negase, siguiendo los consejos de su familia, el joven trató de matar a Isabel, siendo necesario el auxilio de las personas que se encontraban cerca de la pareja.

Anoche, José, estuvo hablando con su novia, por la reja de la casa, sin que nada anormal se notase, ni hiciese manifestación alguna de los propósitos que albergaba.

Esta madrugada, a las cinco, salió Isabel, como de costumbre, conduciendo el ganado que iba a pastar, y a su encuentro salió José, que llevaba un cuchillo de grandes dimensiones. Insistió en que continuasen las relaciones amorosas, y en que Isabel debía abandonar a otro novio que le había salido recientemente.

La joven se negó a ello, y entonces José, exasperado, sacó el cuchillo y asestó nueve puñaladas a Isabel, dándole igualmente varios cortes en las manos, al tratar aquélla de evitar la agresión.

La desgraciada joven resultó muerta.

Para el lugar del suceso salieron el Juez, don Fausto Sánchez; el médico forense, don Marcelo Sánchez Manzano; el secretario judicial, don Domingo Martín, y el alguacil, Emeterio Hernández.

Al cadáver le fué practicada la autopsia. El Juzgado instruye diligencias.

ARRANZ

PAGOS DE HACIENDA

Para hoy se han puesto al cobro los siguientes libramientos:

Don Miguel Juan Mata, 18.136,20; don José María Brusi, 218,48; don Rafael Peña, 6.765,96; don Filiberto Villalobos, 5.000; don Luis Sánchez Gómez, 850; don Francisco Martín, 88,54, y don Ramón Pérez, 20.

†

PRIMER ANIVERSARIO
de la señora

D.ª Sabina Martín Fernández

que falleció en Salamanca el día 25 de Mayo de 1931

D. E. P.

Su desconsolado esposo, don Aquilino Romo (industrial de esta plaza); sus hijos: Julián, José María, Antonio y Teresa; madre política, doña Teresa Fernández; hermano, don Juan Manuel; hermanos políticos y demás familia,

Suplican a ustedes una oración y asistan al funeral de cabo de año, que se celebrará mañana, 25, a las diez de la mañana, en la iglesia de Sancti-Spíritus.

Todas las misas que se celebren en el referido día en Pajares de la Laguna y Villaverde de Guareña, serán aplicadas por su eterno descanso.

El señor Obispo de Salamanca ha concedido las acostumbradas indulgencias.

El triste suceso del domingo

UN JOVEN MUERTO POR UN DISPARO QUE HIZO UN GUARDIA MUNICIPAL

Cuando con otros guardias intentaban copar un grupo de jóvenes que jugaban a "las chapas,,

Ante el luctuoso suceso

SERENIDAD EN TODOS

Del luctuoso suceso ocurrido en la mañana del domingo, publicamos más abajo, la versión que uno de nuestros redactores ha recogido. No pretendemos que sea la exacta, porque en sucesos de esta índole, es difícil encontrar toda la verdad, recogidos los datos en momentos de nerviosidad en todos; pero creemos servir la justa emoción e interés del público por saber cómo se desarrolló la sangrienta y fatal escena.

El suceso, justo es reconocerlo, causó general indignación en la ciudad. Un guardia municipal mató de un tiro a un joven al que trataba de intimidar. Nada más lejos de nuestro ánimo que tratar de empeorar la situación de ese desgraciado guardia, que con imprudencia manifiesta, no encuentra más recurso que el de hacer uso del arma de fuego, sin percatarse del mal que podía causar, sin querer, quizá, causarlo tan grave, para reducir a un mozo cuya falta no correspondió (ni pensarlo siquiera), al irreparable daño que sufrió. Pero el hecho positivo, es, que el guardia, sometido ya a la sanción de la Justicia, no supo tener la serenidad debida ni medir el alcance de su fatal decisión.

El cuerpo de la Guardia Municipal ha sido siempre un cuerpo ciudadano que ha sabido sortear los momentos difíciles y no caer en la fatalidad de hechos de sangre. Pero esto no quiere decir, que en el Cuerpo surja alguno que agriado, temeroso u ofuscado, cometa un tan grave suceso como el registrado el domingo.

Comprendemos, el dolor de la afligida madre por la pérdida irreparable del hijo, que era sostén del modesto hogar y participamos sinceramente en ese justo dolor. Pero a todos pedimos serenidad: serenidad en los afligidos y serenidad en los indignados. A la Justicia corresponde actuar ahora, y hay que dar la sensación a todos, de que ella, la Administración de Justicia, aclarará el suceso, hará resaltar toda la verdad de lo ocurrido y dictará, en su día, la sanción que el hecho sangriento merezca.

Respecto a los sucesos desarrollados después del entierro del cadáver del infortunado joven, entierro en el que estuvieron representadas las autoridades gubernativas, poco hemos de decir porque no creemos que después de una manifestación solemne de pésame, que es la mejor protesta y la más eficaz demanda de justicia, tengan más virtualidad cualquiera falta al orden público y a la autoridad que puede fácilmente degenerar en acontecimientos de mayor gravedad, cuando la propia autoridad, cuya misión es mantener el orden a todo trance, se ve impelida a usar de su fuerza, por actitudes más o menos violentas de las gentes que parecen contagiadas hoy de toda alarma y nerviosismo.

El guardia municipal Santiago Rodríguez Cuadrado, autor de la muerte del joven Isidro García Miguel

Las primeras noticias

En las últimas horas de la mañana del domingo, llegó hasta nosotros la noticia de que en las Afueras de San Bernardo había ocurrido un tristísimo suceso, habiendo resultado muerto un joven de diez y ocho años de edad, por disparo que hizo un guardia municipal.

Los rumores bien pronto adquirieron realidad, comprobando el suceso, al personarnos en el lugar donde se desarrolló. Sobre el hecho se hacían numerosos y bien diversos comentarios. El herido había sido trasladado a la Casa de Socorro en el automóvil del doctor don Francisco Díez, que en aquellos momentos se encontraba en el interior del Hospital de la Santísima Trinidad. Al llegar al benéfico establecimiento, la víctima del suceso era ya cadáver, habiéndose limitado el personal facultativo a certificar la defunción.

¿Cómo ocurrió el suceso?

Como antes decimos, las versiones que en el mismo lugar del hecho recogimos, son bien distintas.

Respetando el secreto del sumario, no obstante, hemos de dar a la publicidad las versiones de algunas personas, al parecer testigos presenciales del suceso, y que han depuesto ante la autoridad, en los primeros momentos, así como otras que llegaron a nosotros, que coinciden, en parte, con la declaración que también prestó el guardia municipal, causante del disparo.

Los antecedentes del hecho, son los siguientes:

Desde hace bastantes días, en la Puerta de San Bernardo, junto al Hospital de la Santísima Trinidad, se reunía frecuentemente un grupo de muchachos bastante numeroso, que se dedicaban a jugar dinero a "las chapas", juego prohibido.

El domingo, por la mañana, parece ser que se dió aviso por una señora, vecina de aquellos alrededores, al Cuerpo de guardia municipal de lo que sucedía, y entonces marcharon hacia la Puerta de San Bernardo, los guardias, Santiago Rodríguez Cuadrado, Lorenzo Villoria Prieto, Zacarías Cuevas y Antonio Palomero González, distribuyéndose el servicio para copar a los jugadores.

Lo que dicen varios testigos

Y, ahora, he aquí la versión de una

El joven Isidro García Miguel, que resultó muerto el domingo a consecuencia del disparo del guardia municipal Santiago Rodríguez Cuadrado

(Foto Almaraz)

señora y otros testigos que fueron citados a comparecer en la Comisaría de policía:

En dichas declaraciones, se dice que al ser notada la presencia de los guardias, por los jugadores, éstos intentaron huir en distintas direcciones, pero fueron copados por los guardias, en grupos diferentes. El guardia Santiago Rodríguez Cuadrado hizo que levantaran las manos el joven de diez y ocho años Isidro García Miguel y algún otro, siendo amenazados por Santiago, que esgrimía una pistola, y en cuyo instante, parece ser que Isidro intentó huir, y al ser perseguido por el guardia, cayeron ambos a tierra. Como el muchacho se leventara y quisiera emprender la fuga, entonces Santiago hizo un disparo, cayendo el joven, y acercándose el guardia que le intimó a que se levantara, sin duda ajeno a la triste realidad del hecho.

Dice el guardia municipal

La referencia del suceso, dada por el guardia, señala la ocurrencia de la siguiente forma:

Al llegar los guardias, los muchachos intentaron huir, y el joven Isidro se resistió a Santiago Rodríguez Cuadrado, en cuyo momento, éste, para amedrantar al fugitivo, sacó la pistola sin ánimo de hacer fuego y produciéndose el disparo, que ocasionó la muerte del infortunado joven. Después coincide en que se acercó a Isidro, ordenándole se levantara; pues no creía que el disparo le hubiera alcanzado, ya que no apuntó, y creía que la bala había ido a dar a la tapia.

Estas son las dos versiones que recogimos. El Juzgado de Instrucción será el encargado de llegar a la conclusión de cuál de las dos es la cierta.

Los compañeros del guardia han manifestado que sólo oyeron el disparo, ignorando la forma en que se produjo, por estar dedicados a detener a los demás muchachos.

La víctima a la Casa de Socorro

Al darse cuenta el guardia de la trascendencia del hecho, y para evitar quizá algún otro mal, se retiró del lugar del suceso, presentándose en la Comisaría de policía.

Entre tanto el joven fué trasladado en el automóvil del doctor don Francisco Díez, que, como antes decimos, se encontraba a la puerta del Hospital de la Santísima Trinidad, esperando al doctor Díez, recogido por los guardias municipales y llevado a la Casa de Socorro. El médico de guardia reconoció a la víctima, comprobando que era cadáver.

El Juzgado de Instrucción, al que se le comunicó la noticia, ordenó el traslado del cadáver al depósito judicial, lo que verificó la brigada sanitaria municipal.

En la Casa de Socorro se personó el alcalde, don Casto Prieto Carrasco, recogiendo los detalles del suceso.

Santiago Rodríguez Cuadrado, a la cárcel

Al presentarse el guardia Santiago Rodríguez Cuadrado en la Comisaría de policía, prestó la correspondiente declaración, siendo puesto después a disposición del Juzgado.

El guardia hizo entrega de una pistola "Astra", calibre 7,65, con un cargador, conteniendo tres cápsulas.

Poco después el juez de instrucción ordenó el ingreso en la cárcel, de Santiago.

La herida de la víctima

El joven Isidro García Miguel presentaba una herida en la parte anterior del pecho, lado izquierdo, con dirección oblicua, hacia el corazón, que debió producirle la muerte instantáneamente.

Otros detalles

La víctima de este lamentabilísimo suceso vive en la calle de la Palma, número 8, con sus padres, Juan García y Teresa Miguel. Trabajaba como albañil en una obra.

El guardia Santiago Rodríguez Cuadrado, es casado, vive en la Plazuela de la Fontana y tiene cinco hijos.

La autopsia del cadáver

Ayer tarde le fué practicada la autopsia al cadáver del desgraciado Isidro, por el médico forense y los doctores don Francisco Díez, don José Ortiz de Urbina y don Antonio Calama.

En la diligencia se pudo comprobar que el proyectil le había entrado por la región mamilar derecha, con orificio de salida por el axila izquierda. El proyectil siguió la trayectoria que indicamos, seccionando la aorta y perforando la urícula derecha e izquierda. La muerte debió producirse instantáneamente.

De todas veras enviamos nuestro pésame más sentido a los afligidos padres del joven muerto y demás familia.

El entierro del joven Isidro García Miguel origina varios incidentes

LA MANIFESTACION DE DUELO. - EL PASO POR LA PLAZA MAYOR. EL CUERPO DE GUARDIA MUNICIPAL APEDREADO. - CARGAS DE LOS GUARDIAS DE ASALTO. - LOS HERIDOS

A las seis de la tarde, en los alrededores del Hospital Provincial y Facultad de Medicina, se habían congregado numerosos obreros y mujeres para asistir al entierro del desgraciado Isidro García Miguel, al terminar la diligencia de autopsia.

En virtud de las gestiones que se hicieron con el gobernador civil, éste autorizó el paso del entierro por la Plaza Mayor.

Al terminarse la autopsia, la comitiva fúnebre siguió por el Campo de San Francisco hacia la Plaza Mayor y regresar luego hasta la Puerta de San Bernardo, donde se despediría el duelo. El féretro iba envuelto en una bandera, seguramente la de la Sociedad de Albañiles, a que pertenecía el finado, y llevado a hombros de sus compañeros. En la presidencia figuraba un representante del señor gobernador civil.

Cuando la comitiva pasaba frente al Cuerpo de guardia municipal, algunas personas, principalmente mujeres, comenzaron a dar gritos, originando la consiguiente alarma, que aumentó al ser arrojadas algunas piedras, que rompieron los cristales del Cuerpo de guardia. En la Plaza Mayor quedaron estacionados varios grupos en actitud hostil. Cuando ya la mayor parte de los que iban en la comitiva habían pasado de la Plaza Mayor, llegaron los camiones de los guardias de asalto, y ante cuya presencia, sin necesidad de que los guardias bajaran, se despejaron los grupos, originándose sustos, carreras y cierre de comercios.

Los guardias de asalto dan numerosas cargas en las Plaza Mayor y calles adyacentes

Como se rehicieran los grupos, en especial las mujeres, y a éstos se unieran los que regresaban del entierro, y después de cerca de media hora, en que las voces se escucharon, llegaron nuevamente a la Plaza Mayor los guardias de asalto, que dieron la primera carga. Los comercios y cafés cerraron las trapas de los escaparates, produciéndose gran confusión y alarma.

Los guardias de asalto lograban despejar en breves momentos, pero inmediatamente se rehacían los grupos, y en distintas ocasiones fueron agredidos con piedras.

Ante esta actitud, los guardias repitieron las cargas, repartiendo golpes. La actitud de los manifestantes no se reducía, y los guardias se veían obligados a continuar las cargas, arrojándoles piedras desde distintos lugares. Las cargas se extendieron a las calles del Doctor Riesco, Plaza del Teatro Liceo, de los Bandos y Poeta Iglesias, donde se refugiaban los manifestantes.

Por fin, después de las siete y media, se logró restablecer el tránsito por la Plaza Mayor.

Los heridos

A consecuencia de las cargas y caídas en las consiguientes carreras, en la Casa de Socorro fueron asistidos por el médico de guardia, don Manuel Hernández, auxiliado por el practicante, don Vicente Pérez, los siguientes heridos:

Pascuala Calvo, de treinta años de edad, con domicilio en la calle de las Sierpes, número 5, de una herida contusa en el dedo índice de la mano derecha.

Enrique Tubio, de veintiún años, que habita también en la calle de las Sierpes, número 5, de erosiones en la cara y alguna conmoción cerebral.

Frutos Domínguez, de veintitrés años, que vive en las Afueras de Sánchez Ruano, calle I, número 18, de herida contusa en la pierna derecha.

José Pascual Martín, residente en el Parador del Manco, de contusión en la región escapular, herida contusa en el dedo índice de la mano derecha y otra contusión en la región rotuliana derecha.

También parece ser que las piedras alcanzaron a algún guardia de asalto, produciendo a uno de ellos una herida contusa en un dedo.

Se practicaron cinco detenciones.

NOVILLOS. — Se venden novillos utreros y erales moruchos. Para informes, José Manuel Fernández, en Tranguntía.

8-2

Instalado en la GRAN VIA SALAMANCA

Tarde, a las 7, moda; Noche, función doble, a las 10,45.

GRAN DEBUT

Carmencita Corzana

La elegante amazona Jerezana, actuando las diez novedades con el AVION INFERNAL

ELEFANTE MAGO

y los saladísimos payasos

Hermanos DIAZ

que hoy presentarán su ingeniosa parodia de

Don Juan Tenorio

URINARIAS

LO MAS EFICAZ, COMODO, RAPIDO, RESERVADO Y ECONOMICO

(AMBOS SEXOS

Sin lavajes, inyecciones ni otras molestias y sin que nadie se entere, sanará rápidamente de la blenorragia, gonorrea (gota militar), cistitis, prostatitis, leucorrea (flujos blancos en las señoras) y demás enfermedades de las vías urinarias en ambos sexos, por antiguas y rebeldes que sean, tomando durante unas semanas cuatro o cinco Cachets Collazo por día, calman los dolores al momento y evitan complicaciones y recaídas. Pida folletos gratis a **A. García, Alcalá, 85. Madrid. Precio: 16,25 pesetas.**

ANOCHE, EN EL AYUNTAMIENTO

La Corporación se ocupa del desgraciado suceso del domingo

Bajo la presidencia del alcalde señor Prieto Carrasco, se reunió ayer el pleno de la Corporación municipal. Asistieron los concejales señores Tavera, Alba, Paredes, Núñez Bravo, Domínguez, Sotés, Maldonado, Casado, Santos Mirat, Salcedo, Olivera, García Puente.

Después de aprobada el acta de la sesión, habló el alcalde diciendo que le cumplía el deber de dar cuenta de un penoso y desgraciado accidente ocurrido en la mañana del domingo, suponiendo enterados a los concejales de que cuando un grupo de jóvenes jugaban a "las chapas", al tratar los guardias municipales de detenerlos, se produjo el suceso, que ha costado la vida a un muchacho de diez y ocho años.

Uno de los guardias sacó la pistola, sonó un tiro y el joven resultó muerto.

La primera manifestación que tiene que hacer el alcalde es la de hacer presente su sentimiento por la desgracia y el Ayuntamiento hará constar su pésame a la familia del desgraciado joven.

También este mismo pesar ha de hacerse presente a la familia del autor del hecho, ya que es igualmente digna de lástima, y el suceso sangriento que lamentamos ha llevado al mismo tiempo la desgracia y el desconsuelo a dos familias. El Ayuntamiento debe permanecer sereno, sin dejarse ganar por los nerviosismos que, injustificada, y desde hace algún tiempo se viene adueñando de la ciudad. No creo que persona alguna de buen sentido pueda creer que un hecho como éste, aislado, realizado por un individuo, pueda servir para hacer responsable a todo un Cuerpo, como el de la Guardia municipal, que en todo momento se produce con la máxima corrección y respondiendo siempre de sus actos, ni sacar consecuencias de un hecho como éste que no responde en manera alguna a órdenes recibidas de sus jefes, ni tiene relación alguna con el espíritu que anima al resto de los individuos del Cuerpo.

El Ayuntamiento debe, pues, expresar su sentimiento a las familias del joven muerto y del guardia autor; pero debo levantar mi voz para rechazar la injusticia de que se quiera acusar al Cuerpo de la Guardia municipal como responsable, ni a individuo alguno que de él forme parte, concretamente, ajenos todos, al autor único del desgraciado suceso.

En el sumario que se instruye quedará todo esclarecido. Nosotros, ni nadie, puede pedir más sino que se haga justicia.

Reprueba el señor Prieto Carrasco el que se convierta un hecho como éste en arma contra el orden y la tranquilidad de Salamanca, así como el que haya habido mujeres que pretendieran entrar en el Ayuntamiento para pedir al alcalde que les fuera entregado, para matarlo, el guardia autor del homicidio.

El Ayuntamiento recomienda a todos la serenidad necesaria que hay que tener ante estos movimientos de nerviosismo, que se producen injustificadamente desde hace algunos meses en nuestra ciudad, y en los que con harta frecuencia se dirigen censuras a la Corporación, de la que se puede creer cualquier cosa, pero no el que no se quiera atender los graves problemas que, por ejemplo, tiene planteados la clase obrera, digna de ser atendida. Lo que no se puede tolerar es que se pueda imponer y se dedique a crear conflictos como el actual, envenenando la vida local con el pretexto de un suceso como éste.

El señor Alba en nombre de la minoría socialista, se asocia al sentimiento de la Corporación por el suceso del domingo. Dice que confía en la justicia y que es preciso esperar con serenidad. Ruega al alcalde que trasmita a los agentes de la autoridad el deseo de que sabrán guardar todos la serenidad debida que en estos momentos difíciles es mucho más necesaria y no se dejen arrebatar por coacciones, tal vez interesada en que la tranquilidad pública se perturbe.

La clase trabajadora consciente, a la que representa la minoría socialista, sabe que no puede ser culpable de este hecho un Cuerpo que siempre ha sabido guardar el respeto debido a los vecinos.

El señor Sotés, en nombre de la minoría radical socialista, se adhiere a las palabras del señor Alba, añadiendo que sería conveniente averiguar quiénes son los que empujan a las masas en estos movimientos de protesta que se vienen registrando en Salamanca.

Vuelve a hablar el señor alcalde. Dice que no compete a la autoridad municipal averiguar quién promueve las algaradas; pero que transmitirá el ruego del señor Sotés. Recoge el consejo del señor Alba y lo transmitirá igualmente, añadiendo que tiene pruebas de que, aun sin él, no perderá nadie la serenidad debida. Lo más lamentable de todo es que ésto sea un nuevo motivo para hacer patente la crisis de autoridad que se padece y el que las gentes aprovechen un suceso como este para lanzarse contra la autoridad. Como la Guardia municipal tiene una autoridad delegada de la Alcaldía y del Ayuntamiento, todo atentado contra aquélla es un atentado contra la autoridad del alcalde y de la Corporación, no estando dispuesto a que nadie atente contra ella, interpretando como una debilidad que está muy lejos de sentir el espíritu de serenidad que anima a todos.

Comisión de obras

Se concedieron las siguientes licencias de obras:

A don Pedro Martín, para construir dos casas de planta baja en los números 13 y 15 de la calle particular D, del Barrio de las Delicias.

A don Angel Martín, para construir una casa de planta baja en la calle particular H, de la Calzada de Toro.

A la electricista salmantina para reparar un muro de cerramiento en la calle de la Palma.

Se acuerda conceder a la Sociedad Mutualista de los Pizarrales una parcela de terreno situado entre la carretera de Ledesma y el camino de la Moral, al fin de construir un local para juntas.

Se aprobó el presupuesto para la ejecución de obras de reparación o construcción de un alar en el Matadero, que asciende a 2.386,24 pesetas. También fué aprobada una moción del arquitecto para adquirir betún con destino a la máquina bituminadora adquirida por la Corporación, así como otra relacionada con la necesidad de realizar una obra en la esquina derecha de entrada a la calle del Doctor Riesco, desde la Plaza Mayor.

Fué aprobada la liquidación de las obras del camino de la Prosperidad, realizada por el contratista don Manuel Sánchez, que asciende a 12.082 pesetas.

Igualmente fué aprobado el presupuesto para construir un muro de piedra cerca de los jardines del Paseo del Doctor Torres Villarroel, que asciende a 1.082 pesetas.

Comisión del Mercado

Después se aprobó otro dictamen de la Comisión en las instancias de don Inocencio Benito y don Ramón Moreno, solicitando licencia para instalar puestos en la planta baja del Mercado, leyéndose seguidamente una instancia de don José García Iglesias y don Inocencio Benito, instancia que pasó a la Comisión, para que se les permita construir puestos de madera en lugar de construirlos de hierro.

También pasó a la Comisión otro dictamen de la Comisión de Aguas y Saneamiento, en la reclamación formulada por don Luciano Romo, relacionada con el paso de una tubería por una finca de su propiedad.

Otros asuntos

Se autorizó a la Alcaldía para nombrar un representante en el expediente que se instruye por hechos descubiertos en una estación sanitaria, quedando sobre la mesa las conclusiones aprobadas por la Cámara de Comercio en relación con el Estatuto Catalán.

También pasó a la Comisión una exposición de la Mutua General del Cuerpo de Arquitectos municipales y otra de la Sociedad de Carniceros.

Ruegos y preguntas

El señor Alba ruega al delegado de jardines que se arregle la plazuela de la calle de San Justo, donde está instalado el monumento a Bretón, contestándole el señor Olivera que la Comisión tiene ese proyecto, que realizará en el mes de Octubre, por no ser ésta de ahora época oportuna.

El mismo señor Alba se interesa por que se active la implantación del descanso dominical en todos los servicios municipales y pide al alcalde que se facilite a la prensa nota detallada de las cantidades invertidas por el Ayuntamiento en combatir la crisis de trabajo, para deshacer ciertas campañas interesadas en afirmar que la Corporación no se ha preocupado del problema del paro forzoso.

El señor Tavera insiste en las manifestaciones del señor Alba sobre la necesidad de establecer rápidamente el descanso semanal para todos los empleados municipales.

El alcalde recoge los anteriores ruegos.

Se aprobó un dictamen de la Comisión de Instrucción pública proponiendo, sin perjuicio de proceder a la reorganización de la Escuela de Artes, Industria y Comercio, la aprobación del reglamento de dicha Escuela, trámite necesario para solicitar la subvención de 5.000 pesetas que el Estado viene concediendo.

El señor Olivera propone que el ingeniero confeccione un proyecto de saneamiento del Barrio de Garrido.

Pregunta el señor Maldonado Bomati ¿qué hay de la Comisión de Responsabilidades?, contestándosele que para su constitución se esperan las designaciones de un concejal por cada partido político.

Seguidamente se levantó la sesión.

Lea usted EL ADELANTO

DINERO

parado no debe usted tener.
Compre una casa de las que se venden en

"LA JULIANA,,

fábrica de tubos de cemento, en los precios siguientes:

Una en 9.100 pesetas.
Una en 9.150 —
Una en 9.200 —
Una en 9.250 —
Una en 12.100 —
Una en 12.200 —
Una en 12.250 —
Una en 14.500 —

Para tratar con su dueño:

Recesvinto Pérez Entisne

Velázquez, 7, y Espronceda R. P.

"LA JULIANA,,

Estas casas de construcción moderna, situadas al mediodía, lujosamente decoradas con magníficos pisos última novedad, con jardín, corral, water, cocina económica y hornilla, instalación de luz, agua, lavadero y carbonera, algunas de ellas con puerta trasera. Comprando más de dos una sola persona, rebajaría el 5 por 100.

Teléfono 1-4-3-2

FACILIDADES PARA EL PAGO

TEATRO MODERNO

DESPEDIDA DE LA COMPAÑIA

¿Qué pasa en Cadiz?

otro de los mayores éxitos de la temporada

— HOY —

martes a las siete y diez y media

"El Adelanto,, en Villafáfiles

Donaciones a la Biblioteca Escolar. Primera comunión. - Una boda. - De sociedad

Nos complace el manifestar que accediendo a nuestra modesta invitación, son varias las distinguidas y generosas personalidades, tanto de esta localidad como de fuera, que están enviando obras y donativos en metálico para la Biblioteca Escolar de la escuela de niños de esta villa.

Agradecemos sinceramente su cooperación tan valiosa, como asimismo a las que nos han participado el envío de obras, y que lo mismo de unas que de otras, tendremos la satisfacción de dar sus nombres y relación de sus donativos en momento oportuno.

Por anticipado le enviamos nuestro reconocimiento y las gracias en nombre de los niños.

En el día de hoy, 22 del actual, han recibido por primera vez el Pan de los Angeles, las niñas Benita Domínguez, Narcisa Pérez, Elisa López, Manuela González, Plácida Fraile, Antonia Martín, María González y María Fraile, y los niños Cirilo García, Leandro Montiso y Estanislao González.

Con tal motivo y antes de recibir la Sagrada forma, el celosísimo párroco, don Jesús Isidro Rodríguez, les dirigió una elocuentísima plática, que fué escuchada con singular emoción y deleite.

Después, todos los niños y niñas, recitaron bonitas poesías, alusivas a tan hermoso como simpático acto.

Nuestra enhorabuena a sus padres y familiares.

A las once de la mañana del sábado último, se efectuó el enlace matrimonial de la gentil y bella señorita Amalia González González, hija de don Angel y doña Visitación, con el simpático y distinguido joven Nicasio Casado Jimeno, hijo de don Telesforo y doña Julia.

Bendijo la unión el venerable párroco don Jesús Isidro, y apadrinaron a los contrayentes la encantadora señorita Rosa Casado, hermana del novio, y don Valeriano Sánchez, primo hermano de la novia.

Firmaron el acta matrimonial, don Arturo García, del comercio de esta villa; don Marcelino Hernández y don José Pedroso.

Después de la ceremonia, fueron obsequiados los invitados con suculentos y abundantes banquetes en los domicilios de los padres de los novios.

Al elemento joven se le obsequió también con baile a diversas horas, y al que ha concurrido este precioso ramillete de distinguidas chicas: Rosa Casado, Patro Sánchez, Encarna González, Guadalupe A. Sánchez, Basilisa Pérez, Eusebia González, Aurora González, Eustaquia González y Vicenta Alconada.

A la feliz pareja, que ha recibido numerosos regalos de sus familias y amistades, le deseamos todo género de venturas en su nuevo estado

---

Con motivo de asistir al acto que acabamos de reseñar, llegaron a ésta don Flaviano, don Isidoro y don Circuncisión Pescador, de Aldeaseca de la Frontera; don Félix Pescador, de igual punto; don Francisco González, de Rágama, y don Acacio González, de Salamanca.

VIDMAR

¿Puede usted llevar para la excursión cosa que abulte menos, alimente más y sepa mejor que las Galletas María Artiach y Chiquilín?

Con sus productos naturales escogidos, sus vitaminas y su exquisito sabor, estimulan y confortan. No deje de llevarlas.

MARÍA ARTIACH y CHIQUILÍN

ARTIACH

MARÍA ARTIACH
PAQUETE DE 200 GRAMOS:
90 CÉNTIMOS
DE 100 GRAMOS: 50 CÉNTS.

CHIQUILÍN
PAQUETE DE 200 GRAMOS:
UNA PESETA

NOTAS DE SOCIEDAD

PARA ELLAS

Labores artísticas

La labor, al igual que todas las cosas artísticas, tiene que estar de acuerdo con la época y el ambiente, por lo cual ahora, en estos tiempos en que parece nos falta tiempo para todo, no podemos hacer aquellos bordados tan perfectos que hacían nuestras abuelas, que requerían una rara habilidad y una cantidad de paciencia no conocida en nuestros días. Ahora la labor ha de ser perfecta, sí, y más expresiva que aquélla, pero, además, ha de tener la condición de que se termine en poco tiempo para poderlas cambiar con facilidad y que nuestras mesas presenten cada día un aspecto distinto.

Después del cubismo, que nos ha dado para las labores muy lindas ideas, los principales temas de que nos servimos para adornar nuestras labores son: las flores y los animalitos; unos y otros han sido usados por los decorados de todos los tiempos.

La Naturaleza, siempre buena con todos los que la admiran, ha dado mil modelos para que se puedan sobre ella hacer mil composiciones, que se prestan a mil fantasías distintas y como en todos los sitios se encuentran flores y hojas, podría decirse que la flora ornamental es propia del país en que se desarrolla el estilo que decora. Por esto los egipcios vemos que emplean la flor de loto y los helenos el encanto, que espontáneamente nace en toda Grecia.

Claro que la flora que se emplea en las labores es más bien una flora convencional que una flora real. Solemos interpretar la planta estilizándola de tal manera que a veces nos cuesta trabajo reconocerla; pero también hay casos en los que se copia, de modo portentoso, la flor u hoja que se desea; desde luego que esta manera de hacer los dibujos no es que sea cosa de la época que corremos, porque nada tan fielmente copiada como la flora vulgar del estilo gótico y nada tan estilizado como la flora del período romántico y bizantino; ahora, en ciertas rosas modernistas, la estilización ha llegado al colmo. La estilización, cuando está bien hecha, da carácter de época y lugar al objeto.—LUCY.

VIAJES

Han salido:

De Madrid para su dehesa de Valencia de la Encomienda, don Alfonso Díaz Agero y familia.

PRIMERAS COMUNIONES

El domingo pasado tomó la primera comunión, en Madrid, el simpático niño Eñi Rodríguez Aroca, hijo de nuestro querido amigo don Eugenio Rodríguez, teniente del Escuadrón de Seguridad. Tanto a sus padres como a sus tíos don Manuel Rodríguez y esposa, enviamos nuestra felicitación.

—En la iglesia parroquial de San Sebastián, recibió el domingo, el Pan de los Angeles, la niña Ester Domínguez Gabriel, hija de nuestro buen amigo, el subalterno de la Casa de Socorro, don Jerónimo Domínguez.

Enhorabuna.

—El domingo tomó por primera vez el Pan de los Angeles, la preciosa niña Anita Sánchez Moreno, hija de don Delfín Sánchez y doña Anita Moreno, a quienes le enviamos nuestra más cordial enhorabuena.

—En el día de hoy y en el Colegio de Madres Salesianas de esta ciudad, han recibido por primera vez el Pan de los Angeles, los encantadores niños Catalina y Manolito Sánchez Encinas, quienes en unión de sus padres, nuestro buen amigo el industrial de esta plaza, don Jesús Sánchez Corral y doña Romana Encinas y familiares, han recibido numerosas felicitaciones y a las que unimos la nuestra muy sincera.

PETICIONES DE MANO

Por doña Juliana Fraile, viuda de don Elías Pérez de la Fuente, ha sido pedida la mano de la bella y simpática señorita Antonia Sánchez Regalado, de distinguida familia de Calzadilla de la Valmuza, para su hijo Elías Pérez Fraile.

La boda se celebrará en breve.

—Por doña Buenaventura Muñoz y Muñoz y su hijo don Fabriciano San Segundo Muñoz, Interventor del Banco Central, de Avila, ha sido pedida la mano de la distinguida señorita Carmen Vicente Zato para el maestro nacional de esta capital don Higinio San Segundo Muñoz.

La boda se celebrará en el próximo Julio.

Enhorabuena.

BODA

El próximo día 24, a las cuatro de la tarde, se celebrará en la basílica del Monasterio de Nuestra Señora de Guadalupe la boda de la encantadora señorita Conchita Cabrera de Benito y Orellana-Pizarro, hija de los vizcondes de la Torre de Albarregana, con don Heli Rolando de Tella y Cantos, comandante laureado de Infantería, muy conocido en ésta, donde estuvo prestando sus servicios militares.

ANIVERSARIOS

Mañana, se cumple el primer aniversario de la muerte, de la respetable señora doña Sabina Martín Fernández, esposa del industrial de esta plaza, don Aquilino Romo.

Las bondades y virtudes, que adornaban a la finada, la rodearon de los afectos más sinceros, siendo su muerte generalmente sentida.

Al cumplirse tan triste fecha, renovamos la expresión de nuestro pésame más sentido, a su esposo don Aquilino Romo; hijos, Julián, José, María, Antonio y Teresa; madre política, doña Teresa Fernández; hermano, don Juan Manuel; hermanos políticos y demás parientes.

—También mañana hace un año, que dejó de existir en Salamanca, la señora doña Julia González Rodríguez, quien por sus bondades y piadosas costumbres, supo hacerse acreedora al profundo respeto y cariño de cuantos la conocieron y trataron.

Renovamos nuestro pésame a sus hijos, don Eugenio, don Tomás y doña María Medina González; hijos políticos, doña Margarita Romo, doña Francisca Sánchez y don Manuel Gutiérrez; nietos; hermanas, doña Margarita y doña Josefa Vicente; sobrinos, primos y demás familia.

VARIAS

Nuestro buen amigo el jefe de redacción de "Regeneración Médica", don Dionisio Gómez Repiso, ha salido para Zaragoza con objeto de asistir a las Primeras Jornadas Médicas Aragonesas que se van a celebrar en dicha ciudad.

Solución provisional de la huelga de trasportes

El domingo, a las once de la mañana, la General Fabril, por la tarde el Comité de enlace y por la noche la asamblea de trasportistas, celebraron reuniones para tratar del conflicto que estaba pendiente.

A virtud de manifestaciones del directivo del comité de huelga señor Nuño, se acordó suspender el paro hasta conocer el fallo de las negociaciones que realiza en Madrid el Comité Central.

A las once de la mañana fueron puestos en libertad los señores que constituían el comité de huelga, esperándoles a la puerta de la cárcel numerosos trasportistas, que les acompañaron a la Cámara de Comercio.

Nuestra cordial felicitación.

PRESERVATIVOS

La Discreta, Salud, 6. Madrid. Catálogo gratis, sin enviar sello.

PRIMAVERA PARA VACAS.—Se arrienda, en la dehesa de Pepino, término municipal de Villaseco de los Reyes (Ledesma). En la misma, informarán.

15-7

MIRADOR.—Se vende barato un mirador de hierro y zinc, que está colocado. Informarán, Librería de Núñez, Rúa, 25.

PASTOS para vacas, se arriendan en La Sagrada y Pelilla. Para tratar, con don Constantino Sánchez, en Pelilla.

8-6

Oposiciones a comadronas municipales

Hoy comienzan en la Facultad de Medicina las oposiciones a comadronas municipales. Darán principio esta tarde a las tres y media, y el tribunal lo forman don Guzmán Buxaderas, presidente; vocales, don Miguel Becerro, don Isidoro Juárez, don Miguel Silva y don Alfredo Arroyo.

SE VENDE una vaca dando 17 litros de leche; también se venden patatas sembraderas. Para tratar, con Félix Caballero, Alto del Rollo, calle E, número 2.

3-1

El señor Gordón Ordax, visita el domicilio del partido Radical Socialista

El domingo a mediodía el Director General de Minas señor Gordón Ordax, visitó el local social del Partido Radical Socialista, para saludar a los correligionarios. Acudieron numerosos afiliados y el Gobernador civil señor Joven Hernández.

El presidente del comité local, don Pablo Sotés, pronunció breves palabras mostrando el agradecimiento de todos los afiliados y del comité al señor Gordón Ordax, por su deferencia al visitar el domicilio de la entidad.

Después, el Director General de Minas pronunció un discurso mostrando, en primer término, su satisfacción por ver reunidos a todos los correligionarios y haciendo resaltar que no se fija en la modestia del local porque le interesa más el contenido que el continente. Habla después del espíritu que anima al Partido Radical Socialista para el que la política no es, como se ha dicho, un juego de sucias realidades, sino el más limpio juego de las actividades del espíritu, a la que hay que entregarse en cuerpo y alma sin miedo de parecer quijotes, porque ello significa un deseo de generosidad poco corriente en la política española. Elogia a los hombres de la República, acusados de inexpertos, cuando esto es precisamente el mayor elogio que puede hacerse porque significa que han llegado a la vida pública sin contactos ni contaminaciones de ningún género.

El Partido Radical Socialista se propone que su organización esté regida por normas de absoluta democracia y convertirse en un potente instrumento al servicio de la patria. Para ello, es imprescindible observar una estricta disciplina interior, sometiéndose todos al régimen de mayorías, creando una colectividad que no responda a los estímulos de un jefe, que puede fracasar, que no esté vinculado a la vida de un hombre ni a la apetencia de sinecuras, para hacer una obra nacional guiados por ideas, no por caudillos.

Se refiere después el señor Gordón Ordax a la colaboración femenina y estimula a que se propague entre las mujeres la orientación de la República, que no ha vacilado en concederlas el voto porque era justo sin pensar que podía ser dañino y les ha concedido carta de ciudadanía equiparándolas a los hombres y elevándolas de su condición de esclavas a que estaban sometidas. Confía en que si se sabe hacer comprender estas verdades a las mujeres, su colaboración, su amor a la República está asegurado ya que la mujer está dotada de una mayor sensibilidad que los hombres.

Finalmente, el señor Gordón Ordax habla de la creación de la juventud del Partido Radical Socialista, que será la vanguardia que estimule las actividades del Partido.

El Director General de Minas fué aplaudidísimo por sus correligionarios, dándose por terminado el acto que resultó modesto, pero cordial y entusiasta.

Señora: ¿por qué no ensaya, el Encáustico Alirón, que hace que suelos y muebles brillen como el mismo sol?

Horrorosa tormenta en Villarino de los Aires

El día 20 de los corrientes, de las tres a las cuatro de la tarde, descargó sobre los campos de este pueblo una horrorosa nube de piedra y granizo, que por su gran extensión cobijó todo este término municipal, dejando los campos arrasados; pues en el viñedo, como los brotes de las cepas estaban tan tiernas y la piedra que sobre las mismas descargó fué tanta y de tamaño como nueces de gruesa, hubo partes en la vinatería, que no le dejó ni una sola hoja en las cepas, no habiéndose visto jamás caer piedra de este tamaño.

Hoy, por la mañana, al sentir el desconsuelo entre los vecinos, que todos lloraban las pérdidas sufridas, decidí ir a recorrer parte de los campos de la vinatería, y cuál sería mi dolor al llegar a los puntos del Palacio Soto, Somada, Peñamora y otros varios por donde fuí, que se hallaban montones de racimos pequeños y brotes de las cepas en los puntos donde las aguas estaban detenidas, en cantidad tan grande, que se podían recoger cargas de ellos, a pesar de haber pasado parte de la tarde y toda la noche; decidiendo no continuar por no ver pérdidas tan grandes, habiendo quedado este vecindario en una situación muy crítica y casi en la miseria, al ver que todos los días del año están trabajando sin descanso, y en una hora vieron ir todos sus trabajos arrastrados por las aguas.

Yo, por mi parte, y ya que no lo haga otra persona del pueblo con más dotes que yo, he decidido remitir esta triste noticia a EL ADELANTO para que llegue a conocimiento de las autoridades superiores en general, y muy especialmente llamo la atención, desde estas columnas, a los siete dignísimos diputados a Cortes por esta provincia, todos mis queridos amigos, para que hagan el favor de interceder con los Poderes públicos, al objeto de que le sea concedida una subvención a este vecindario, para mitigar, en parte, las pérdidas sufridas, sin perjuicio de incoar seguidamente el expediente para el perdón de la contribución, por todo lo cual, en nombre del mismo, le anticipo las gracias.

En estas peticiones debieran cooperar la agrupación (si es que existe, que nada me interesa) de agricultores de este pueblo, y dejarse de ciertas minucias y cosas que nunca van a ninguna parte, a pesar de los ofrecimientos hechos, que por lo menos hasta ahora poco resultado positivo han dado para ellos.

Gracias mil, querido director, por la cabida de estas líneas en el periódico de su digna dirección, y ya sabe puede disponer de su afectísimo y seguro servidor,

JUAN SEISDEDOS

Oficial 1.° de este Ayuntamiento.

PIANO Y SOLFEO.—Se dan lecciones de piano y solfeo, a domicilio; precio económico.

MUEBLES.—Se venden varios muebles. Informarán de todo, en Plaza de la Libertad, 4, primero.

3-1

SE OFRECE señora de compañía para señora o niños. Informarán, Lucero, 19, bajo.

4-3

Un aspecto de la fiesta de la Salud de Tejares. Al fondo, la iglesia

(Foto Almaraz)

FIGURAS DEL CIRCO

Los aplaudidos hermanos Díaz

Espectáculos para hoy

LICEO. — Tercer reestreno de la grandiosa producción sonora, en tecnicolor, **EL REY VAGABUNDO**, la mejor película del cine sonoro y la que más éxito ha tenido en Salamanca.

Mañana otro reestreno, "Cascarrabias", por Vilches

LOS PARTIDOS DE FUTBOL

EN BILBAO

Athlétic de Bilbao, dos; Deportivo Alavés, cero

No fué muy favorable a los athléticos la primera jornada de los cuartos de final de la Copa de España, frente a los voluntariosos jugadores del Deportivo Alavés. El Athlétic tuvo ayer una tarde en que su tesón y la fuerza perforadora de su delantera bajó mucho, y al contrastarse con un equipo en que la primera de aquéllas condiciones está muy desarrollada, el desarrollo de la contienda les fué adverso aunque el partido acabase con su victoria y durante más tiempo fueran ellos los dominadores. Esto que parece absurdo no lo es.

Los athléticos fueron los vencedores y los que ejercieron mayor presión, pero durante todo el encuentro se puede decir que estuvieron a merced de sus rivales, porque el juego de éstos les superó en técnica. Una circunstancia favorable faltó en el equipo inglés y un jugador excepcional, mejor dicho, que fué excepción en el conjunto, tuvo el Athlétic. Por estas dos realidades el partido que debió acabar con un empate, sino con un triunfo alavés, y todo lo más con una ventaja pequeñísima del Athlétic, hubiese tenido otro resultado. En el equipo alavés faltó profundidad en la delantera, aunque dos de sus elementos se mostraron magníficos. Fueron éstos, Sañudo, que rememoró a Olivares y Trillo, que se mostró ágil en el desmarque y fué fácil servidor de balones, pero los demás, Lecue, Olano y Federico, tuvieron la suficiente ineficacia para anular la labor de sus compañeros. Y el Athlétic contó con el elemento ejemplar a que aludimos, y que fué Gorostiza. Ayer bala-roja pareció salir por la reconquista de su fama, y lo logró plenamente. Fué el único jugador de la delantera athlética que se empleó con acierto y originó peligro. ¡Y qué peligro! Su labor fué inmensa. Todos los balones de cuidado que llegaron a Urreta, meta alavés, lo fueron por sus tiros o por sus centros, y los dos goles personales, exclusivos, de su concepción y factura, a él se debieron exclusivamente. Puede explicar también el descenso de potencialidad del Athlétic, la baja de forma que ayer esteriorizó la línea media y que fué debida a varias circunstancias. La primera de ellas a la lesión de Cilaurren, que le hizo cesar en el juego unos minutos en la primera parte y que le obligó a retirarse en la siguiente, para no reaparecer; la segunda, la baja forma del defensa derecho del Athlétic, que se venía observando y que ayer se confirmó, obligando al medio centro rojiblanco a cuidarse mucho de la línea que tenía a la zaga, y en último término la apatía de Roberto y Muguerza, que no secundaron el voluntarioso esfuerzo de Cilaurren, o que se achicaron ante el potente arrojo y acoso de los alaveses.

Flojeó, como decimos, la defensa del Athlétic. Su portero estuvo bien y tuvo que actuar poco, y de los medios y de la delantera, ya hemos expresado juicios. Acabemos el de ésta con la censura a Iraragorri y Unamuno, que fallaron bastantes ocasiones.

Del Deportivo Alavés, el trío defensivo actuó con enorme acierto. Urreta paró admirablemente y no se le puede imputar ninguna culpa por los goles que Gorostiza le marcó. Los medios, cumplieron, destacando la obra de Urquidi y de Federico, y también la delantera hemos opinado ya. Repitamos que de haber tenido más tiro, la victoria es posible que les hubiese sonreído.

El encuentro puede sintetizarse aparte el comentario hecho, diciendo, que el dominio correspondió ligeramente al Athlétic y que la superioridad técnica fué siempre del Alavés.

La primera parte acabó sin que el marcador señalase ningún gol y habiendo anulado el árbitro uno, conseguido por el athlético Unamuno, a los veinte minutos, debido a que le precedió offside.

En el segundo tiempo, a los cuatro y nueve minutos, Gorostiza marcó los dos goles del Athlétic. Fueron ellos producto de dos jugadas personales, casi idénticas, y de dos sendos tiros. El balón en las dos ocasiones, salió del pie de Gorostiza para estrellarse en el larguero y desde allí llegó a la red. Sólo se diferenciaron los tantos en que, en el primero, la pelota fué a media altura, y en el segundo, fué producto de un tiro raso.

En el segundo tiempo, el público exteriorizó su nerviosismo, abucheando al árbitro, con motivo de una falta en que incurrió el Alavés y a pesar de que fué sancionada. Así el arbitraje de Steimbord, que fué algo dificultoso, por la circunstancia del natural apasionamiento, resultó discreto.

Los equipos fueron:

Athlétic: Blasco; Castellanos, Urquizu; Cilaurren, Muguerza, Roberto; Lafuente, Uraragorri, Unamuno, Chirri y Gorostiza.

Deportivo Alavés: Urreta; Arana, Deva; Urquidi, Antero, Fede; Lecue, Olano, Trillo, Sañudo y Juanito.

EN BARCELONA

Barcelona, uno; Donostia, cero

Las Corts registraron una entrada magnífica con motivo del partido de cuarto de final entre el equipo propietario y el Donostia, encuentro que fué favorable a los catalanes por un tanto a ninguno; pero que, como este resultado hace notar fué de desarrollo muy disputado y pródigo de interés. Materialmente, la pelota ha quedado en el tejado en esta contienda que mantiene el Barcelona y el Donostia, y que tendrá su resolución definitiva el próximo domingo en el campo de Atocha, ya que un tanto de diferencia a favor de los azul grana es muy poca cosa para predecir lo que pueda pasar. Desde luego, lo que más faltó en el encuentro de ayer, fué técnica; pero, en cambio, no escaseó ni el interés ni el esfuerzo. Los dos equipos se emplearon con enorme voluntad y si los catalanes consiguieron la supremacía en los comienzos de los dos tiempos, luego la ventaja fué de los donostierras, que se impusieron por su mayor tesón y energía en tal grado, que en las postrimerías de la segunda mitad, se hicieron acreedores verdaderamente al empate.

El tren fué rapidísimo. La pelota, dando constantemente de un extremo a otro del campo, y aunque ya hemos expresado las formas de dominio que tuvo la lucha, hay que aclarar que no fueron nunca insistentes y que a un peligro grande sobre la puerta donostiarra, seguía inmediatamente otro contra la catalana. Ello produjo innumerables córnes contra las dos metas. Ninguno de los cuales resultó fructífero, y en las postrimerías, los donostiarras lanzaron dos pletóricos de de peligro.

En el primer tiempo, por un centro de Piera a Pedrol, desperdició una ocasión, teniendo Beristain su portería abandonada. Luego fué Beristain el que no aprovechó otra, estando el portero blanquiazul en el suelo, y en los finales del tiempo, Arocha desperdició otra ocasión.

En el segundo tiempo, durante veinticinco minutos, la presión azul-grana fué bastante constante, y a los cinco minutos, cuando toda la delantera catalana bloqueaba la puerta de Beristain, éste tuvo que intervenir para detener un cabezado de Samitier, rematando un pase de Arocha, pero la pelota, flojamente despejada, fué a parar a los pies de éste que la chutó de nuevo consiguiendo el único gol de la tarde.

Al nuevo ataque del Barcelona que originó el entusiasmo producido por este tanto, en jugadores y público, contestaron los donostiarras con una ofensiva a fondo, que les llevó a dominar en forma extraordinaria, como queda señalado, en los últimos momentos de la lucha.

Del Barcelona cabe destacar la labor de Piera en el primer tiempo, y la de Goiburu reforzando a los medios, que flojaron mucho y de los que sólo destacó Font. Samitier estuvo regular y Pedrol fracasó.

Del Donostia el mejor fué Marculeta, seguido de Cholín y de Biénzobas, en el primer tiempo que jugó de extremo derecha. Al pasar a interior izquierda, no rindió juego.

Melcon, que arbitró bien, alineó a los equipos:

Donostia: Beristain; Ilundain, Arana; Amadeo, Ayestaran, Marculeta; Biénzobas, Cibero, Cholín, Insausti y Garmendis.

Barcelona: Nogues; Zabalo, Alcoriza; Font, Castillo, Arnau; Piera, Goiburu, Samitier, Arocha y Pedrol.

EN GIJON

Celta, cero; Sporting, cero

Seguramente que ningún aficionado asturiano esperaría que el Sporting no fuera capaz de derrotar, en el terreno del Holinon, al Celta de Vigo, pero así fué. El encuentro entre el equipo asturiano y el vigués, terminó con el empate a cero tantos.

Y esto no significa que el Celta superara en juego a su contrario, sino que simplemente, el Sporting que llegaba con facilidad hasta los dominios de Lilo, el guardameta gallego, en una mala tarde de la delantera, no acertaba a tirar a gol y en aquellas ocasiones en que lo hacía, o bien la suerte, o bien un Lilo en una tarde pletórica de aciertos, la realidad fué que el Sporting no sonsiguió batir ni una sola vez al Celta.

El primer tiempo fué de menor dominio asturiano que el segundo, y bastante aburrido, pues en ninguna de las porterías abundaron las ocasiones de peligro. Buena demostración de ello es el hecho de que en la primera mitad no se lanzó ningún saque de esquina.

En el segundo tiempo los asturianos fueron verdaderamente superiores a sus contrarios y atacaron con mayor coraje, para conseguir lanzar ocho saques de esquina que no tuvieron consecuencias.

El encuentro tuvo unas características bastante favorables para el Celta, y con las que el equipo gallego no contaba. El saltó al Molinon, casi en un papel de víctima, ya que por las luchas del torneo de la Liga había quedado claramente demostrada su inferioridad sobre el Sporting, y al encontrarse con un equipo que no era el conocido, y que jugaba con el hincapié de que a medida que transcurría el tiempo sin conseguir marcar, aumentaba su nerviosismo, los gallegos ya no tuvieron que preocuparse en crear juego, pues con desbaratar el del contrario les era suficiente. Así lo hicieron y solamente precisaron echar balones fuera en los cinco últimos minutos en que el Sporting era un tromba.

La delantera del Sporting falló, especialmente Herrera. Se distinguieron Sión, Luisín y Nani. Por los gallegos, la defensa estuvo enorme. Con ellos los dos extremos.

Arbitró bien Espinosa, que alineó a los equpos de la siguiente forma:

Celta: Lilo: Cabezo, Capesto; Armando, Vega, Hermida; Chicha, Valcarcol, Carburo, Piñeiro, Polo.

Sporting: Sión; Quirós, Pena; Canteli, Troncho, Luisín; Adolfo, Avilesu, Herrera, Pin Nani.

En Gijón el resultado ha producido gran decepción.

EN LA CORUÑA

Español, tres; Deportivo de La Coruña, tres

El Deportivo de La Coruña se había creído ya que el ganar partidos y eliminar equipos era una cosa que no tenía dificultades, y por eso cuando ayer el encuentro que jugó con el Deportivo Español de Barcelona, terminó con un empate a tres tantos, que da como segura la eliminación del club gallego, no es de extrañar que los ánimos de los fanáticos aficionados coruñeses se exacerbaran.

Es lamentable, pero como siempre el pagano de las culpas que no había cometido fué el árbitro del encuentro, señor Balaguer, que tuvo que ser protegido por la Guardia civil, quien cuando acudió en su socorro se encontró con un árbitro dolorido y maltrecho y que sangraba abundantemente por la cara.

El pobre Balaguer no fué la única víctima, porque con las carreras algunos de los mismos tumultuosos resultaron heridos. La Guardia civil tuvo que practicar muchas detenciones.

Y no fué lo peor que los dos equipos empatarían a tres tantos. Lo que más molestó fué el encontrarse con un Español de Barcelona que no esperaban, cosa inexplicable, que después de superarles netamente en lo que al entusiasmo se refiere, les dió una lección de buen fútbol y una demostración palpable de lo que es jugar con rapidez y desbordar a las líneas enemigas.

Esto fué lo que ayer hizo el Deportivo Español. Jugó como esta temporada no se había visto en La Coruña, y todas sus líneas, al unirse, no se desenvolvieron con absoluta normalidad, y sus jugadores fueron máquinas veloces, que a gran velocidad imaginaban jugadas que traían de cabeza al equipo contrario. Y de esto pueden decir mucho Prat y Juve, los dos buenos extremos catalanes que fueron señores feudales en su terreno y en el del vecino, ya que defensas y medios se los entregaron a discreción.

Cuando se inició el partido, el Español comenzó jugando a favor del viento, a pesar de lo cual, a los siete minutos, Feliciano, desde gran distancia, lanzó un golpe franco que fué gol.

El tanto del empate lo marcó Prat en una internada velocísima, terminada con gran tiro a los diez y siete minutos, y a los veinticuatro, el mismo jugador y en actuación similar, elevó el dos en el macador catalán.

Empezó a cundir el desaliento entre público y jugadores, que culminó en el segundo tiempo al ver a un Español fogoso y en tarde afortunada que todo le salía a derechas, de un lado, por entusiasmo; por otro, la técnica, y como cerebro conductor, el veterano Solé, que ponía los balones lo que se dice a placer.

A los pocos momentos de comenzado el segundo tiempo, el Coruña empató por medio de Torres, que remató un pase de León.

Hasta el final del partido no se deshacía la igualada, pero la faz del encuentro desagradaba al público, que veía inminente que el Español volviera a marcar. Así sucedió a los cuarenta minutos, en que el defensa coruñés Sarasqueta, al intentar despejar, metió el balón en su propia meta.

Nadie confiaba ya en el equipo coruñés, pero éste, al final, sacó entusiasmo, y en un ataque en tromba, a los cuarenta y un minutos, consiguió empatar al terminar Feliciano acertadamente un lío.

El Español ha jugado muchísimo más que su contrario y ha merecido ganar por varios goles. Todos sus jugadores, a cual mejor, pero sobre todo, los extremos, Loyola y el portero.

El Deportivo local, muy mal. Todos a cual peor. El menos malo, Rodrigo.

Los equipos se alinearon así:

Español: Aznar; Arater, Moline; Trabal, Loyola, Pausas; Prat, Solé, Edelmiro, Bosch, Juve.

Coruña: Rodrigo; Sarasqueta, Soya; Feliciano, Esparza, Fariña; Torres, Triana, León, Chacho, Diz.

OPINIONES

Fariña.

Hemos tenido mala suerte, pero ellos han jugado muchísimo.

El Presidente del Deportivo.

Una mala tarde, la tiene cualquiera. Hoy ha sido la nuestra, pero el Español es un gran equipo.

El entrenador del Español.

Mi equipo ha sido netamente superior al gallego, hemos debido ganar por cuatro tantos. No nos ha acompañado la suerte.

Campeonato Copa de España

LOS CUARTOS DE FINAL

Resultados de la primera jornada

Athlétic, dos; Deportivo Alavés, cero.

Deportivo coruñés, tres; Deportivo Español, tres.

Barcelona, uno; Donostia, cero.

Sporting, cero; Celta, cero.

* * *

Ninguno de los cuatro resultados de esta primera jornada de los cuartos de final se ajustan a lo que pudiéramos llamar normalidad en el tanteo. Ni la victoria del Athlétic bilbaino era esperada por tan escaso margen, ni mucho menos los empates de Coruña y Gijón, como tampoco ese precario triunfo del Barcelona en las Corts. El campeonato Copa de España sigue fiel a su tradición de desconcertar a los aficionados en todas las jornadas.

Un empate a cero en la primera parte, en San Mamés, lesionado ya en el Athlétic Cilaurren, su más firme puntal actual, daba al encuentro un cariz poco satisfactorio para el club bilbaino. Fué necesario que en la segunda parte el oportunismo de Gorostiza, el hombre que surge siempre oportunamente para su club, en los momentos difíciles, salvara la situación. No es un tanteo absolutamente tranquilizador el alcanzado por el Athlétic, pero tampoco es despreciable esta neta ventaja de dos tantos, que hace muy difícil la tarea del Deportivo si en su empeño de seguir adelante y de dar la nota sensacional, quiere evitar en Mendizorroza, venciendo al Athlétic, el encuentro de desempate, donde tiene escasas probabilidades de triunfar. La veteranía y la clase de los jugadores bilbainos debe superar el entusiasmo de sus contrarios en la segunda jornada de los cuartos de final manteniendo la ventaja alcanzada, o al menos no perdiéndola totalmente. De todas formas está de enhorabuena el gron don Amadeo, porque aunque no lograse éxito en sus gestiones para que el primer partido hubiese sido jugado en Vitoria, este honrosísimo resultado de San Mamés asegura el lleno el próximo domingo y salva económicamente la temporada al simpático club alavés.

Al enjuiciar la semana pasada el triunfo del equipo coruñés, dijimos que su mejor cualidad era el entusiasmo. En el momento en que sus jugadores se creyeran ases, y que el conjunto intentara practicar en fútbol técnico, perderían todas sus cualidades y peligraba su continuación en la Copa de España. Debilitado el Español en este torneo por la ausencia de algunos de sus destacados elementos, como Florenza, Redo y Cristia, que reglamentariamente no pueden actuar, dispone todavía el equipo catalán de elementos de clase suficiente capaces de practicar el fútbol científico y rápido de que han hecho gala en la competición liguera. Para un Deportivo coruñés, engreído lógicamente por sus triunfos, era mal enemigo el bando catalán. Y así, efectivamente, ha sucedido. El empate a tres en Riazor, una de las sorpresas de la jornada coloca en comprometidísima postura al Deportivo coruñés, que además no se ha distinguido en toda la temporada por una actuación convincente fuera de su ambiente propició. Porque ahora en Casa Rabia no le basta con defenderse como en Chamartín, sino que es preciso evitar el triunfo del Español.

Para su encuentro contra el Donostia había reforzado el Barcelona su primer equipo con la inclusión de los internacionales Piera y Zabalo. De bien poco le ha valido, porque el mínimo tanteo alcanzado en las Corts hace muy difícil su segundo encuentro en Atocha. El equipo donostiarra, posee un juego que se amolda bien a las características de la Copa de España. Es un equipo de fútbol rudo, bronco si se quiere, con velocidad en sus acciones. Mal enemigo para tenerlo enfrente. Esto ha podido comprobarlo a su costa el Barcelona. La impresión que se nos ha facilitado de la contienda, nos había de que el Donostia impuso el fútbol que le convenía, no permitiendo al Barcelona desarrollar su juego reposado y científico. Pobre resultado éste de Las Corts. Este año parece que la tradicional rivalidad Barcelona-San Sebastián se resolverá a favor de los guipuzcoanos, porque aunque no imposible no es cosa fácil de repetir la victoria de hace siete días en Mestalla sobre el Valencia. Hay más picardía y experiencia en el fútbol guipuzcoano, y mucho entusiasmo en sus filas, para que la tarea se presente plácida a los catalanes, pese a llevar un tanto de ventaja.

La pobre actuación del Celta sobre el Nacional, relegaba al club gallego a un plano inferior frente al Sporting, triunfador en los dos partidos de los octavos de final, sobre el Arenas. Ni uno sólo de los pronósticos relacionados con el cuarto de final de Gijón dejaba de dar como seguro el triunfo de los gijoneses. La única duda estribaba en la mayor o menor rotundidad del tanteo. Y el exceso de confianza de los gijoneses les ha costado por de pronto un serio disgusto. El empate a cero hace peligrar las posibilidades de que se clasifique un club asturiano en las semifinales, porque el Celta, en Balaidos, empujará desde luego a fondo.

NOTI-SPORT

En Salamanca

efectivamente por la huelga de trasportes mecánicos, la jornada futbolística se redujo a los campeonatos infantiles.

El Valladolid avisó que en sus cálculos entraba no sólo traer al primer once completo en prevención de una sorpresa, sino reforzarlo con el gran delantero Susalta, alma del quinteto atacante el pasado año.

Pero resulta que hoy se examinaban López, Gabilondo, Susaeta y Julito y el tren suponía toda la noche de viaje después del partido y luego a examinarse.

El Valladolid telefoneó diciendo que si queríamos cuatro reservas, o bien aplazar el partido hasta el Jueves de Corpus, y la directiva salmantina dijo que el Jueves de Corpus, y por eso fué el aplazamiento.

Campeonato infantil

Por la mañana iban a jugar Betis y Europa, no se presentaron, no sabemos si la Comisión lo dará por jugado, adjudicándoles cero puntos a cada uno o un punto, por no tener aviso con tiempo.

Por la tarde, el 0,15 dió buena cuenta del Arenas, por 4 a 1.

El 0,15 mereció ganar el partido, aun cuando sólo debieron ser válidos el primero y último tanto, pues el árbitro les regaló un penalty a todas luces injusto.

Destacaron por los vencedores Vicente y sobre todo Pinedo, cuya actuación fué de jabato.

Y en el adelante, Juanito y Coimbra, que aparte del defecto de entrar feamente al portero, cada día juega mejor.

Del vencido, Luengo, por los veintidós; el trío defensivo y dos delanterillos que jugaban admirablemente por el ala derecha.

Como estos dos equipos han quedado empatados a puntos, jugarán un desempate, no sabemos si el jueves o el próximo domingo.

JULIO

Julio Pérez Martín

Profesor de la Facultad de Medicina

ESPECIALISTA EN PARTOS

Consulta de DOCE a DOS

SAN JUSTO, 26

Ayuntamiento de Fuentesaúco

Este Ayuntamiento tiene acordado celebrar subasta pública por el procedimiento de pliegos cerrados, para el arriendo de diez y seis novillos que serán capeados durante los días 2 y 3 del próximo mes de Julio, por el tipo máximo de dos mil quinientas pesetas. La subasta se celebrará el día 29 del corriente, a la hora de las doce. El pliego de condiciones queda expuesto al público, en la Secretaría, hasta la hora de la subasta.

Fuentesaúco, 17 de Mayo de 1932.—El Alcalde accidental, **Regino Becerra.**

6-5

¡Polilla!

El auténtico

SACO GUARDARROPA "SIEMPREFINO"

de papel impregnado contra la polilla protegerá su ropa contra los estragos de la polilla, luz y polvo. Desconfíe de las imitaciones ineficaces por ser de papel corriente y fíjese en el sello numerado de legitimidad.

Tamaño del saco: 160×70 cms. Precio: Ptas. 1,50. Venta en las casas abajo indicadas o enviando 50 cts. para franqueo, por S. A. Muller, Balmes, 127, Barcelona.

SIEMPREFINO

Jesús Rodríguez López, Plaza Mayor, 34.-Droguería Villalobos, Dr. Riesco, 32. Camisería Inglesa, Plaza Mayor, 44.

TRASPASO Bar R. García, antes "Bar Martín", por ausentarse su dueño, con casa vivienda en el mismo, y en inmejorables condiciones. Para tratar, con su dueño, en dicho bar. Doctor Riesco, 102 y Puerta de Toro, 2.

8-4

BUENA OCASION.—Se vende carro de varas, de dos mulas, con sus arreos, en buen uso. Se dá barato. Para tratar, con Damián, el pajero, Arrabal del Puente, Salamanca.

8-7

CASA.—Se vende la casa número 39 de la calle de San Pablo, de Salamanca, dándose en buenas condiciones. Informará, doña María Lázaro, viuda de Dorado, o don Avelino Martín Cascón, en Ciudad Rodrigo.

8-3

CASA.—Se vende una casa en el Paseo del Gran Capitán, calle J. número 9, de planta baja, con habitaciones a izquierda y derecha; tiene patio con tenada, water, cocina bilbaina, pila para lavar y un buen desván. Para informes, en la misma calle, Julián Brozas.

5-2

Primeras hipotecas sobre casas en Madrid, al interés legal del 7 y 8 por 100. Operaciones a base de metálico y valores. Cantidad mínima, 50.000 pesetas; máxima, ilimitada. Dirigirse a J. M. Brito, Alcalá, 94. Madrid. Teléfono 56.321. Infórmese de la honorabilidad y solvencia de esta Casa.

EXTRAVIO.—La noche del 11 de los corrientes, se extravió del pueblo de Alba de Yeltes, una jaca castaña, cerrada, de seis cuartas y media de alzada, con una estrella corrida y picalzada de tres patas; la cola cortada al natural y la crin, larga. Quien indique su paradero a don Agustín Ramos, secretario en indicado pueblo, se le gratificará.

4-3

EL ABOGADO DEL OBRERO

He aquí un libro indispensable:

A los JURADOS MIXTOS, pues en él se determina prácticamente: la competencia de los Jurados y la del Tribunal Industrial; la forma del procedimiento y la manera de computar horas, jornales, etc., con formularios adecuados a cada caso.

A los ABOGADOS, por cuanto reune toda la legislación obrera en uso en un práctico comentario, lo que les evita la consulta de infinidad de leyes no reunidas ni sistematizadas hasta el momento.

A los OBREROS, porque sin necesidad de recurrir a persona alguna pueden saber todos sus derechos y lo que pueden y deben pedir y exigir, así como la manera de constituir asociaciones, pactos, etc., etc.

A los PATRONOS, ya que sus deberes son simultáneos de los derechos de los obreros y sus derechos de los deberes de aquéllos.

Una colección de FORMULARIOS de uso constante y un INDICE LEGISLATIVO de las leyes obreras vigentes completan este manualito, verdaderamente insustituible.

Precios: 1,50; por correo, 1,75; a reembolso, 2,00. Pedidos a LIBRERIA BERGUA. Mariana Pineda, 9, Madrid, y a todas las buenas librerías de España.

GRANDES EXISTENCIAS Y VARIADO SURTIDO

Norias ..... de ALAEJOS
Arados ..... de ALAEJOS
Prensas ..... de ALAEJOS
Trilladoras ..... de ALAEJOS
Calzos Bujes ..... de ALAEJOS
Aventadoras ..... de ALAEJOS
En la Fundición ..... de ALAEJOS

ALAEJOS

Catálogos gratis. Los pedidos a Jorge Martín e Hijos (Valladolid)

GRAND HOTEL DEL COMERCIO

EL MEJOR SITUADO

HERNANDEZ Y DIEGO

Se sirven bodas, banquetes y lunchs. :-: Servicio de automóviles a todos los trenes. :-: Calefacción central a vapor. :-: Cuartos de baños.

ON PARLE FRANCAIS

MOTOR.—Se vende uno, seminuevo, recién reparado, Diesel, aceite pesado, 12-15 HP. Para tratar, con Moneo Hijo (fundición) o con su dueño, Alfonso Prieto, en Palacios del Arzobispo (Salamanca).

4-3

APARATO DE CINE Y MOTOR DE GASOLINA.—Se vende un aparato Pover de proyectar; un motor de gasolina de seis HP. y enseres que tenía el café de "El Porvenir". Para entenderse, con su dueño, don Laureano de San Pablo, en Ciudad Rodrigo.

10-9

SE VENDE una parcela de terreno de 400 metros cuadrados, en la calle del Pozo Amarillo. Darán razón, en Doctor Riesco, 38, derecha.

-a-

MOTOCICLETA B. S. A. 2 ½ HP., modelo 1930, frenos a las dos ruedas a cuatro tiempos, vendo a toda prueba, en mil doscientas pesetas. CASA MIÑAMBRES, calle de Zamora, núm. 50.

5-a-4

SE ALQUILAN: Un precioso piso interior, con hermosa galería y bien ventilado, para matrimonio sólo o con poca familia, en la calle de Eloy Bullón, y otro piso, planta baja, bien saneado, con hermoso corral y dos entradas independientes, en la calle Imperial. De precio y condiciones informarán en el Bar Carrero.

-a-

SE VENDE una casa en Eras de las Carmelitas, calle A, número 2. En la misma informarán.

15-a-10

EXTRAVIO.—En Matilla de los Caños del Río se ha extraviado una yegua, negra, pequeña, con una estrella en la frente, en el ceño derecho una cicatriz, crin rapada y cola igualada. Su dueño, Juan Manuel Garrido, de dicho pueblo.

5-2

CASAS EN MADRID

Vendo de todos los precios, rentando el 7, 8 y 9 por 100 líquido, según clase y sitio. Es la más segura y tranquila inversión del capital. Operaciones a base de metálico y valores. No cobro comisión del comprador. Escriba a J. M. Brito. Alcalá, 94, Madrid.

SE VENDEN tres vacas holandesas, próximas a parir, de segundo y tercer parto. Para tratar, con Felipa Santamaría (viuda de Gaspar García), en Mozárbez.

5-5

El mejor antiséptico de las vías respiratorias es la creosota.

El mejor reconstituyente es el clorhidrofosfato de cal.

La mejor asociación de estos dos productos es la SOLUCIÓN PAUTAUBERGE, la cual constituye el remedio soberano de los resfriados, de la bronquitis crónica, de la gripe, de la escrófula. Aumenta el apetito y las fuerzas, agota las secreciones y evita la tuberculosis.

L. Pautauberge, París y todas farmacias

Y LAS CORRIDAS DE TOROS

Impresiones taurinas madrileñas

LA SEXTA DE ABONO

Villalta, Manolito Bienvenida y Ortega.-Toros de doña María Sánchez, de Terrones.

"Siguiendo la costumbre establecida", la corrida de hoy ha resultado tan aburridita como todas aquellas en que, ha luengos años, el interés y la expectación, llevaron a que los billetes se cotizaran a altos precios.

Véase:

"Diano"

(Excelente nombre de gratos recuerdos en la historia de la ganadería brava): de don Juan Terrones; negro listón y número 34.

(Todos los toros siguientes son—salvo complicaciones—de doña María Sánchez).

En varas es bravo, y muy noble para los capotes.

Nicanor no hace nada en las verónicas y en los quites se aplaude a los tres matadores.

Bronca tremenda a un picador por un puyazo alevoso, en el pico de la paleta, "recargando", y dejando la vara.

Los banderilleros tardan mucho, "pero" lo hacen mal.

El toro llega aplomado por efecto de "aquel" puyazo a la jurisdición de Villalta, el cual extiende su muleta, que parece el telón de un escenario grande, tanto que él mismo la pisa. Hace una faena movida y por la cara.

Un pinchazo y una estocada en lo alto, y ovación grande al baturro.

"Barbero"

(Recuerdo de uno bravísimo y ovacionado, de este nombre, de don Antonio Pérez, de San Fernando). Negro y precioso. Dobla admirablemente a los capotes, y esto entusiasma al concurso.

En varas cumple, pero "no ha lugar" a quites.

Pasó lo de banderillas sin pena ni gloria.

Y llega, también aplomadísimo a la muleta de Manolito, que hace una faena muy torera y muy valiente, matándole de una estocada alta.

"Tintorero"

negro, con bragas. Porque hace como que cojea de la pata derecha, se protesta fuertemente pidiendo su encierro.

Se devuelve al corral, por orden del Usía.

Sale a sustituir

"Cartero"

de Aleas, negro y número 91; con muchos cuernos, y dando unas "espantás" ante los capotes, que irritan al respetable. Salta prodigiosamente, huye de todo, y se arma la gris.

Ortega, a fuerza de buena voluntad, consigue pararle ;pero no consigue hacerle tomar ni un sólo puyazo.

Palmas a Ortega y fuego al "Cartero".

Ortega sale muy decidido y recoge valientemente al mansurrón, con el aplauso del público.

Después del primer pinchazo (medianillo), ya no hay unanimidad en el juicio del concurso, y hay hasta "espantás" frustradas" por parte del diestro. Tres puñaladas más, con muchas agravantes; ayuda de los "funerarios". Descabello al cuarto golpe; y arrastre —¡todo llega!—del "Cartero". (Tiempo empleado en la faena, trece minutos. Sin aviso y sin comentarios).

"Verdugo"

negro (llamándose Verdugo, "debe ser negro); número 18.

A poco de salir, salta por el tendido 6, y coge bajo él, en su gran salto, a un "mono", que es conducido prontamente a la enfermería.

"Verdugo" toma muy bien el capote de Villalta, a quien se aplaude.

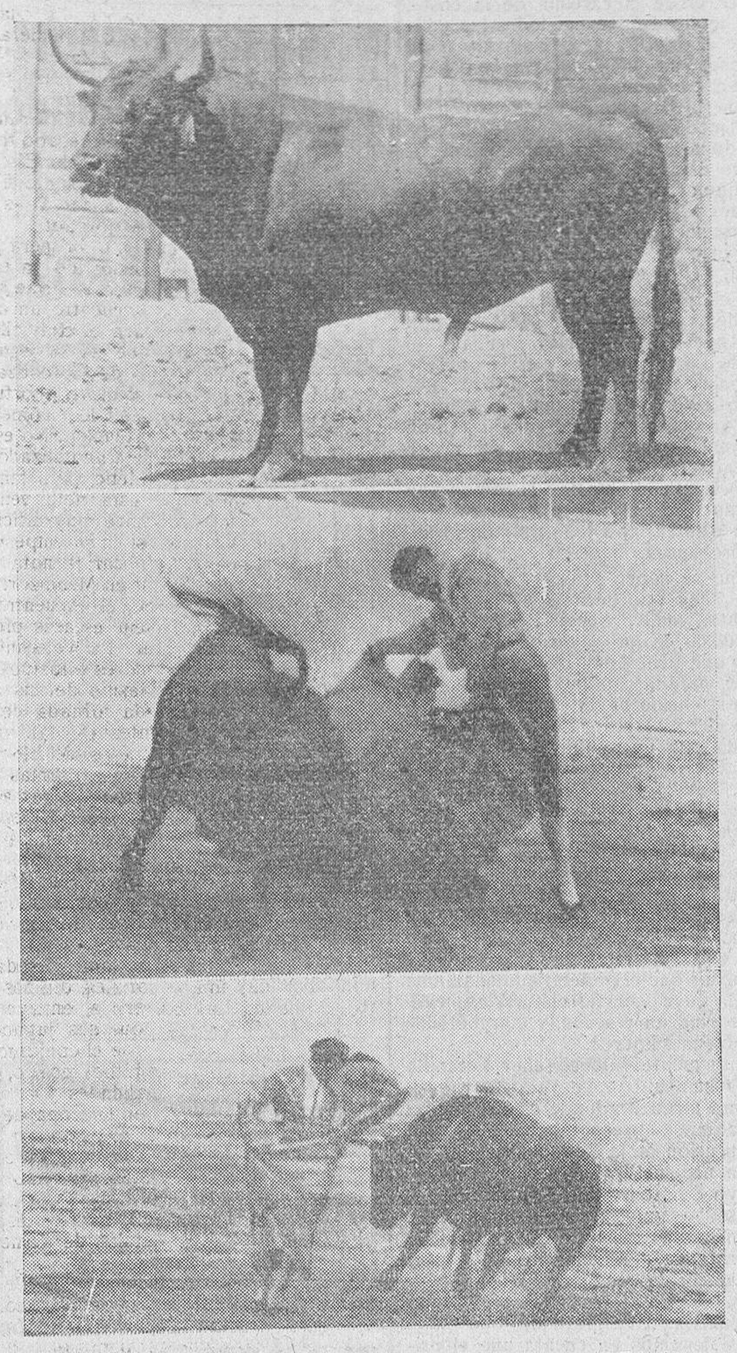

Arriba: Toro de Sánchez Terrones, lidiado en cuarto lugar.—En el centro: Villalta en una verónica al primero.—Abajo: Manolo Bienvenida en una chicuelina al cuarto

(Fotos Rodero)

Se olean y ovacionan unas chicuelinas preciosas de Bienvenida.

"Otro" picador mete a "Verdugo", de tal modo, palo y todo, que se tarda larguísimo rato en quitársela, con exposición y trabajo de todos, ovacionándose a Bienvenida, que lo consigue.

¿Quién es el Verdugo?

Un par de banderillas, porque la puya destrozó al animal, y Villalta, con la muleta de antes, hace una faena de aliño, con palmas de "chunga", y mata al infeliz "Verdugo" de un pinchazo malo y una estocada buena. (Poquitas palmas, pero más en serio).

"Sevillano"

negro y número 37, que derriba con poder a los piqueros, cayendo con peligro más de una vez. Los matadores están prontos al quite.

"Cicoto", que está muy valiente picando, oye una ovación, porque "la última vez" consigue levantarse sobre el caballo.

En banderillas, nada.

Manolito se lía con "Sevillano", con muchísima voluntad, con muchísimo valor y muy torero, tratando de sacar el mejor partido posible del enemigo. Haciéndolo todo el matador; dos pinchazos, una corta y descabella.

"Pastelero

(¿es el sexto, o el décimo sexto?) Cárdeno oscuro, número 35.

"Pastelea" demasiado, y, naturalmente, sufre las consecuencias de su indecisión.

Ortega hace una faena completamente "pastelera", y mata de una estocada, sufriendo también las consecuencias del "pasteleo".

Porque este pueblo, señor Lerroux, es enemigo, acérrimo y decidido, del pasteleo.

¿Resumen, juicio o síntesis? Hágalo el que haya leído, que para eso se lo hemos contado y creemos que bastante claro.

V. BEJARANO

Mayo, 22, 932.

El arenero (no mono-sabio), herido por el cuarto toro, sufre la fractura completa de una pierna y otras lesiones y contusiones de carácter grave.

En otras plazas

EN BARCELONA

Triunfo grande de Barrera en Barcelona. - Corta orejas en sus dos toros y lo pasean por las Ramblas en manifestación

Con un gran lleno se celebró la corrida con ganado de Villamarta, que resultó bravo.

Chicuelo, en su primero, estuvo regular, y en su segundo, mal.

Cagancho, en su primero, cortó una oreja, y en el otro, estuvo mal toreando y matando.

Vicente Barrera tuvo una tarde verdaderamente apoteósica, toreando y matando. A su primero le lanceó muy valiente, luciéndose mucho en quites. Hizo una faena con mucho dominio y artística, ovacionándosele mucho. Mató muy bien y cortó una oreja, dando la vuelta al ruedo.

A su segundo, por chico, lo devolvieron, sustituyéndole uno de Pérez de la Concha, en el que Barrera tuvo un triunfo clamoroso, no solamente toreando de capote, sino realizando una de las faenas más grandes que ha hecho el valenciano. La gente no cesaba de aclamarle, tocando la música y pidiendo el público que siguiera toreando, dando pases naturales, de pecho, molinetes, rodillazos, tocando el pitón. Y entrando muy bien, dá una gran estocada, concediéndole las dos orejas y el rabo, sacándole en hombros entre aclamaciones y paseándole por las Ramblas en manifestación.

EN LISBOA

Marcial Lalanda triunfa en Portugal

Con gran entrada se celebró la corrida a la española. Actuaron como rejoneadores Joao Nuncio, que estuvo bien en sus dos toros; Suárez Castelao, bien en el que rejoneó, y Aguilar, aplaudido.

Marcial Lalanda lidió a la española cuatro toros de Infantes, que fueron buenos.

Lalanda toreó muy bien con el capote, hizo el quite de la mariposa varias veces, siendo ovacionado. Puso banderillas al segundo, cuarto y sexto, de frente y al cuarteo, oyendo grandes ovaciones y tocando la música.

Simuló luego la suerte de matar superiormente, siendo grandemente ovacionado, paseándole triunfalmente en hombros.

EN VALENCIA

Buena entrada. Ganado de Esteban Hernández, bueno.

Niño de la Palma, cumplió en el primero y estuvo bien en el otro.

Torres, cumplió en sus dos toros.

Solórzano, valiente en su primero y breve matando, dando la vuelta al ruedo.

En su segundo, estuvo regular con el capote y la muleta, y cumplió con el estoque.

EN GRANADA

Ganado de Carnaude, manso.

Rafael Vega de los Reyes (Gitanillo), superior toreando y bien matando. Ovacionado.

Niño del Cuco, sobrino del famoso Joselito, estuvo bien en sus dos.

EN JEREZ

Un éxito del Niño del Matadero

Buena entrada. Ganado de don Juan Pedro Domecq, antes de Veragua, con mucho nervio.

Niño del Matadero toreó superiormente con el capote al primero y le hizo una gran faena de muleta, matando de una estocada. (Ovación y petición de oreja).

En el segundo, arma un alboroto toreando con el capote y haciendo quites, siendo constantemente ovacionado. Con la muleta, realizó una gran faena, predominando pases naturales y de pecho y unos ayudados artísticos, que se corean. Mata de una gran estocada y hay ovación y oreja y salida en hombros al final de la corrida.

Gitanillo de Triana toreó muy bien a su primero, siendo aplaudido y dando la vuelta al ruedo.

En el segundo, que era un toro muy difícil, estuvo valiente, pero sin suerte al matar, recibiendo un aviso. No obstante, el público le aplaudió.

Antonio Pazo, muy valiente en sus dos toros.

EN ZARAGOZA

Ganado regular.

Paco Céster, muy valiente.

Pepe-Hillo, mató solamente uno, pasando a la enfermería con un puntazo leve.

Félix Rodríguez II, mató tres toros, estando bien en sus dos primeros, siendo avisado en el otro, echándole el toro al corral.

EN ALICANTE

Avisos a granel

Se lidiaron novillos de Victorio Torres, que resultaron mansos y con nervio. El tercero fué de los llamados de bandera.

Contreras, que reaparecía después de su brillante campaña en Colombia, toreó con mucha inteligencia y dominio, y en varias ocasiones, se hizo aplaudir por su buen estilo de torero con el capote. Con la muleta, tuvo momentos de gran artista y de torero enterado, aplaudiéndosele mucho. Con la espada logró dos estocadas y un pinchazo, con ovación y saludo en los medios, no obstante haberle dado un aviso.

Banderilleó a su segundo muy bien y lo mató de un pinchazo, una estocada y un descabello.

Capiller, con el capote, se defiende, pero con la muleta tiene poco dominio y duda mucho, sus faenas no fueron del agrado del público. Matando, entra desde largo y por estas causas pinchó mucho y escuchó dos avisos en un toro, siendo constantemente pitado.

Niño de la Venta, no aprovechó las buenas condiciones que tenía su primero, estando torpe con el capote y la muleta. Matando tuvo que entrar varias veces, quedándose en la cara, recibiendo una bronca en cada toro.

En la brega y banderillas, se distinguieron Ballesteros, Regaterín y Viruta. Picando, Higuera y Aldeano.

Dejamos al final para citar al gran banderillero Jonás García (Andalucet), que destacó por su valentía y oportunidad, llegando muy bien a los toros y poniendo banderillas como un maestro, siendo grandemente ovacionado.

NOTICIAS TAURINAS

Las mujeres toreras.

Son ya varias las mujeres que se deciden a lidiar ganado bravo en los ruedos. Y entre ellas, hemos visto estos días a una, a la señorita Juanita Cruz, madrileña de corazón, que se ha criado junto a la plaza grande y que no ha dejado de ver una corrida, que está dispuesta a armar grandes alborotos. Ante un becerro hemos comprobado con sus exhibiciones que hay arte y hay valor, como ya quisieran tener algunos que llevan pantalones.

Ya actuó en Ciudad Real y se espera el permiso consiguiente en otras provincias, hasta que se reforme el reglamento para que la autorización sea general para toda España. Para entonces, prepárese el aficionado a ver sacar en hombros a más de una...

El ganado de Marcial Lalanda.

Para la sexta corrida de abono en Madrid, tenía la empresa preparado ganado del diestro Marcial Lalanda. Pero a última hora surgió una complicación, por la que los toros de Lalanda no serían lidiados por Villalta y sus compañeros. Trámites relacionados con el cartel de abono, que la empresa no se sabe si por ignorancia o descuido—igual es una cosa que otra para el caso—dejó de anunciar dicha ganadería entre las que citaba, que eran unas quince aproximadamente.

La sustitución fué hecha con rapidez, antes de poner el cartel de la corrida, con ganado de Terrones. Han hecho muy bien en obligarle a portarse con seriedad, para con los toreros y con el público, lidiando ganado que previamente se anunció.

¡Los mansos de Marín!

En todas las corridas que se celebran en la plaza madrileña, cuando se rechaza por el público algún toro ilidiable, la empresa suelta uno de P. Marín. Pero de toro no tiene más que la figura, porque hasta ahora, todos los toros de P. Marín que han salido para sustituir a los rechazados, son más ilidiables que los que se devuelven. Mulos con cuernos. Salen tirando coces... Y si alguno de éstos se rechaza también, sale otro de la misma camada, que hace estallar la misma bronca.

¿Hay derecho que una empresa como la de Madrid, con esos precios que pone a las localidades para resarcirse de los fracasos de las primeras corridas, suelte esos mulos en vez de toros bravos?

Nos dicen que fué un lote comprado por trece perras gordas. ¡Y que aún le quedan unos cuantos! ¡Ah! Y... ¿sabe usted lo que dice un periódico taurino estos días?... Pues que piensan aumentar el lote de mulos con cuernos, comprándole otros cuantos más a P. Marín.

¡No podemos creerlo! Si continúan saliendo toros de P. Marín, como hasta ahora, el conflicto va a surgir una tarde. Y hay que evitarlo, obligando a la empresa que saque ganado bravo, tan bravo como la bravura que le echa al precio de las localidades.

Pepe Ortiz cambia de apoderado.

Ignoramos las causas, pero lo cierto es que el matador de toros Pepe Ortiz acaba de conferir poderes a don Carlos Gómez de Velasco, encargándole de su orientación y marcha administrativa, en lo sucesivo.

Que el cambio le sea beneficioso como esperamos, porque Gómez de Velasco, que apodera ya a Corrochano y a Noain, entre otros, sabe de estas cosas de toros, como el primero.

Los éxitos de "Ivarito" en Lima.

Madrid.—Acaban de llegar a España periódicos resumiendo la labor de los diestros por América, y entre tanta página dedicada a cosas de toros, vemos que resalta un muchacho del que se habló poco, por cierto, no obstante ser uno de los que más han toreado y mejor quedaron.

Ivarito ha toreado hasta ahora nueve corridas, y en casi todas figura la nota de corte de orejas y sacado en hombros, añadiendo que se ha revelado como buen muletero.

"La Prensa", de Lima, que es uno de los que más hablan de él, dice que ha estado valentísimo en todas sus actuaciones, y volcándose recto con el estoque, sufriendo en una de estas tardes un golpe con el pitón al tirarse a matar, que le dejó sin conocimiento, pasando a la enfermería, de la que volvió a salir para seguir toreando, dando muestras de valor a cada instante. La empresa le ha ofrecido cinco corridas más, y en Méjico también toreará otras cinco corridas que lleva firmadas.

P. C.

Zamora al día

La novillada del domingo. Paco Manzano y Andrés Valle.

Con una espléndida tarde y una entrada como para haber ganado dinero con una corrida de gran cartel, pues el tendido de sombra se hallaba cuajado, se celebró la primera fiesta taurina de este año de gracia—no se la veo por ninguna parte—de 1932.

El Chico de la Botica, torero zamorano y el salmantino Andrés Valle, se las entendieron con cuatro novillos de don Vicente Tomé—¡olé por Tomés, qua ha tomado en serio la cría de ganado bravo!—gorditos, grandecitos y de extraordinaria nobleza, sobre todo los tres primeros, que embestían hasta con las pesuñas. Muy manejables para que se lucieran los chicos.

El lidiado en cuarto lugar resultó una miajita huído y manso—no sé si me estaré colando—pero de todas formas, cumplió y fué de todos el de mejor presencia. Valle no le quiso ni ver, como se verá más adelante.

Ahí está el ganado; vamos ahora con los lidiadores.

Paco Manzano (Chico de la Botica), hizo lo que quiso con el capote en su primero, pues la nobleza del animalito se prestó a todo y el Esculapio de la calle de Santa Clara, levantó tempestades de aplausos toreando por verónicas, algunas de irreprochable factura.

El salmantino Valle, en su turno, se lució con el percal, demostrando conocimientos y se le ovacionó justamente.

Bien banderilleado, Paco estuvo valiente y temerario con la flámula, logrando con la izquierda pases muy bonitos y aprovechando una parada del novillo, le arreó un sartenazo, que, si fué certero, a mi juicio deslució la faena. Se le aplaudió mucho.

Ciertamente igual podemos decir en lo que afecta al segundo que le correspondió en suerte, con el aditamento de que le hizo una faena algo embarullada, pinchó un par de veces y cobró media alta, que hizo dividirse las opiniones.

No obstante, el valor y la voluntad, fueron aplaudidos.

Y vamos con Andrés Valle: toreó con el capote a su primero, algo desconfiado, logrando algunos lances vistosos, sobre todo una verónica impecable—verónica tenía que ser—y escuchó palmas y olés en abundancia.

Con la muleta—manco de la izquierda— estuvo breve, distanciado del toro y sin conseguir convencer a la concurrencia, rematando también con otro sartenazo.

En su segundo no vimos nada a excepción de dos monumentales pares de banderillas que puso un peón—no sé como se llama—y un palizón que dió el novillo a un espontáneo que se arrojó al ruedo, pues ni él—Valle—ni Manzano, hicieron nada con el capote, y el salmantino, como dije al principio, no lo quiso ni ver.

La corrrida, que comenzó a las cinco menos veinte, terminó a las cinco y treinta. Una hermosura por la brevedad.

Y yo que tengo poca o ninguna costumbre de hacer toros—que dicen los revisteros—ahí queda eso. Perdonad sus muchas faltas.

EL CORRESPONSAL

23 Mayo 1932.

Espectáculos

Estreno de "Las Leandras", en Moderno

La compañía de revistas Cabañas, que ha recalado imprevistamente en Salamanca, estrenó el domingo y volvió a representar ayer, lunes, "Las Leandras", revista que ha batido el "record" de representaciones consecutivas en Madrid.

El libreto, de González del Castillo y Muñoz San Román, es todo él un juego de equívocos y situaciones cómicas, que provocan la hilaridad.

La partitura, como del maestro Alonso, pegadiza y facilona, que llega al público y se adueña de él. Fueron bisados los más populares números: el "schotis" del "Pichi", el pasacalle de las floristas y el coro de viuditas, ante los estruendosos aplausos del público.

La revista mereció los elogios de todos, porque en ella hay alegría, donaire y su poquito de frivolidad, que es la verdadera salsa de este género, cada día más en auge.

De los intérpretes, destaquemos a Olvido Rodríguez, Conchita Dorado, Emilia y Nieves Aliaga, Mariano Ozores, Juanito Martínez y Paco Bernal, que llevan el peso de la obra. Los coros, magníficamente acoplados.

Hoy será estrenada la revista "¿Qué pasa en Cádiz?", que será un nuevo éxito para esta excelente compañía Cabañas, que nos ha deparado la empresa del Moderno.

Liceo

Se proyectó el domingo "Pobre tenorio", por Pamplinas, que gustó.

Anoche se pasó nuevamente "El patriota", del gran actor Emil Janings, que obtuvo el mismo éxito que el día de su estreno.

Bretón

Se rodó el domingo la emotiva película "El crimen de media noche", en la que Carlos Aldini, hace una notable creación.

Americain Cirque

El domingo y lunes, ante un numerosísimo público en todas las secciones, actuaron los notabilísimos artistas de esta insuperable agrupación circense, que tantas simpatías ha despertado entre el público salmantino. Todos los números fueron objeto de las más clamorosas ovaciones.

Hoy, nueva actuación debutando los magníficos gimnastas "Les Goliath" y la bellísima amazona señorita Corzana, con sus difíciles ejercicios.

Seguramente el Americain Cirque se verá hoy concurridísimo.

NO PAGUE USTED NADA

A MAS DE SU VALOR

CENTENERA le ofrece esta oportunidad

Nadie vende más barato ni ofrece un surtido tan inmenso como Centenera

Las mejores calidades en trajes de estambre para caballero a bajos precios

CENTENERA

Pantalones y americanas fantasía, a precios de fábrica

Centenera

Antes de comprar vea precios y calidades que presenta

Centenera

CORRILLO, 24

SALAMANCA

Ventas contado y plazos.

JESUS RODRIGUEZ LOPEZ

P. MAYOR, 33 Y 34

ERUPCIONES DE LOS NIÑOS

Se curan con rapidez con

DEPURATIVO INFANTIL Y PASTA POROSA CABALLERO

De venta en droguerías y farmacias

CON NEGOCIO EN MARCHA, vendo casa en Salamanca o permutaría por otra en Madrid. Glorieta del Rollo, 17, L. A.

10-3

SE VENDEN dos carros, uno nuevo y otro usado; once vigas, siete de chopo y cuatro de álamo, superiores. Dirigirse a Pedro López, Poveda de las Cintas.

3-2

El domingo, en el Teatro Bretón

CONFERENCIA DEL PROFESOR SEÑOR ESCANILLA

El domingo, a las once y media de la mañana, tuvo lugar en el Teatro Bretón, la anunciada conferencia del profesor de esta Escuela Normal, don Nicolás Escanilla.

El teatro estaba lleno de público. Ocuparon la presidencia don Aurelio Plaza, maestro, alumno del grado profesional; la profesora de la Normal doña Felisa González; la alumna señorita Benito Landínez;; los alumnos señores González, Hernández, Adrián, Britos, Muñoz Toledano; el estudiante de Medicina señor Muñoz Toledano y el de derecho señor Garrido.

El presidente expuso los motivos de la conferencia y por qué se celebraba en el teatro. A continuación el señor Muñoz Toledano dió cuenta de todas las gestiones llevadas a cabo para poder celebrar el acto en la Universidad y de la negativa de don Miguel de Unamuno a conceder autorización.

Seguidamente hizo uso de la palabra el señor Escanilla, en los siguientes términos:

Habéis dicho bien, queridos discípulos ¡la plebe!, la chusma, los tachuelos... de mil maneras denigrantes nos han llamado a los maestros.

Y hoy, ya no tanto.

Yo que he llegado a la insignificancia de lo que soy ahora desde las capas inferiores de la sociedad, he sufrido todo el peso de ese desprecio y a veces hasta en lo más íntimo, qué cuando se dirigía uno en mis tiempos a una muchacha para hacerla su novia, se veía casi siempre rechazado por ser maestro de escuela, tachuelos, como entonces nos llamaban.

Habéis dicho bien, discípulos y amigos, que la Universidad es retrógrada, tan retrógrada que recuerda a aquella Universidad de París, que descubre Rabelais, en un libro que conocen los maestros y que conviene que lo lean los universitarios y que se llama Gargantúa.

Señoras y señores:

Esta conferencia adquiere un tono de mitin, muy fuera de mi propósito. Yo quería que la serenidad de la cátedra hubiera presidido esta exposición, pero no nos han dejado.

Yo creo que en la cátedra se pueden decir las cosas más difíciles y más peligrosas sabiéndolas decir.

Yo he tratado en mi clase muchas veces del problema religioso y en mi clase hay alumnos perfectamente católicos y yo les emplazo para que digan si he herido sus creencias o su sensibilidad en lo más mínimo. No estarán conformes con lo que yo haya expuesto, pero han visto en mí un respeto absoluto.

Yo iba a la Universidad para exponer los problemas de la escuela única, tan combatida, para hacer ver que esa escuela es la que tiene hoy legalidad en España, pero iba sin ninguna reserva mental. Iba a hacer política, pero alta política.

Dí a conocer el programa y entonces, cundió el susto y ya se me indicó que podía haber anunciado las conferencias con cualquier título y después decir lo que quisiera.

Yo no se hacer eso, ni quiero aprender a hacerlo.

Yo no quiero ir a unos Juegos florales a hablar mal de los juegos florales, ni al Ateneo a echar agua al vino como ha venido haciendo siempre el señor Unamuno, que desde la olímpica altura de su catedraticado podrá pensar lo que quiera, pero de quien yo desde la humildad de mi magisterio digo que ha traicionado siempre todos las causas.

Conste que ni se ha dignano contestar a una carta que respetuosamente le escribí para pedirle que nos dejase celebrar las conferencias en la Universidad.

La junta de Gobierno nos ha negado el local creyendo que no es momento oportuno. La Universidad no considera oportuno que se haga una defensa del artículo 48 de la Constitución de la República.

Y entrando ya en la materia de esta conferencia, que viene a resumir lo que estaba preparado para tres, quiero reseñar tres momentos en el desenvolvimiento de la escuela en Europa.

La escuela religiosa, la escuela neutra o laica y la escuela única.

Pero antes quiero aclarar dos conceptos con los cuales voy a tener que operar constantemente. Cultura y civilización.

Tenemos que figurarnos al hombre primitivo, hacer un esfuerzo de imaginación y darnos cuenta de que se hallaba desprovisto de todo, que no poseía nada de lo que ahora tenemos, comidas, vestidos, casa, etc... Que se encontraba rodeado de un mundo que ignoraba. Que cada paso que daba suponía un riesgo que corría. Este hombre primitivo del que nos puede dar idea un antropoide superior o un salvaje del grado más inferior, entabla una lucha con la naturaleza para ir penetrando en su misterio, para ir ganándola poco a poco, para ir aprovechando sus fuerzas y así el esfuerzo y la inteligencia del hombre han sido capaces de domar a la naturaleza de modo que hoy el hombre vuela como las aves y nada como los peces y ha conquistado la tierra, el mar y el aire... Toda esta masa de descubrimiento que se conservan y constituyen las ciencias y las artes son lo que se llama cultura.

Pero el hombre no solo tiene frente a él a la naturaleza.

Tiene a los hombres, a los otros y a su misma naturaleza.

También entre unos y otros se entabla una lucha, lucha que como entre las manadas de lobos se resuelve por el triunfo del más fuerte en principio, pero que poco a poco va creando en el hombre una serie de virtudes, de cualidades de trato, ya ciertas y leales que vulgarmente se llaman educacion o ya falsas urbanidades, pero todo esto que viene de la vida en comunidad, en ciudad, es lo que se llama civilización.

El hombre hoy aprovecha toda la masa de cultura y civilización que le han legado los antecesores.

La masa de la cultura y las virtudes de la civilización son la materia de la tarea escolar.

Entremos ahora en el problema.

¿Quién puede proporcionar la cultura?

No creo que ofrezca duda ninguna, que solo puede proporcionar la cultura el que la tenga. De la misma manera que como dice el vulgo, el que tiene el duro es el que lo cambia.

Y hoy la Iglesia no es la depositaria de la cultura y por tanto no puede ser ella la que tenga en sus manos la educación, no puede ser la que enseñe.

Cuando ella fué la depositaria de la cultura, en la edad media, en ese tiempo en que tan grandiosa es la labor civilizadora de la Iglesia por medio de las órdenes religiosas, entonces ella podía alegar que la enseñanza debía estar en su mano.

Y lo estuvo. Pero es que entonces de tal modo era ella la depositaria de la cultura que la palabra clérigo no quería decir religioso sino letrado, es decir, persona versada en letras, instruído.

Pero la Iglesia a partir del Renacimiento pierde el imperio de la cultura y con él la enseñanza.

Y sin embargo, desde entonces y desde la Reforma es desde cuando más se obstina en querer ser la maestra.

Pero no puede ser. La ciencia se ha secularizado, se ha hecho independiente de la Religión, de la Iglesia y amenaza acabar con ella, según algunos tratadistas, en cuanto la religión no es más que la explicación irracionalista y poética de todo aquello que no podemos explicar. Pero cuando se descubren secretos de la ciencia que permiten llegar a una explicación de muchos fenómenos la ciencia va matando al mito.

Las ciencias y las artes, la Gramática y la Aritmética, etc., que no son peculiares de los clérigos, es decir que no son los clérigos los gramáticos, los físicos, etc., son enseñadas por ellos y en cambio en lo que les es peculiar, en lo privativo, en lo que deben poseer, en la religión, quieren que la enseñe el maestro. Esto es dialéctica, esto es razonar.

La Constitución les priva de la enseñanza en las escuelas, pero les concede la enseñanza de sus doctrinas en sus locales o centros; pero ellos lo que quieren es la enseñanza de las ciencias y las letras profanas.

Lo que quieren es llevar a sus colegios a los hijos de los poderosos, de la burguesía adinerada, para formarlos de manera que sean fieles a sus mandatos y por medio de ellos gobernar a los pueblos, mandando en las almas y en los cuerpos.

Desde la terminación de la Edad Media, y tras el Renacimiento, la Reforma y la Revolución francesa, se presenta ante y frente a la escuela religiosa, católica, la escuela irreligiosa, como terrible reacción violenta contra la acción opresora como siempre sucede, que cuanto mayor es la acción mayor es la reacción.

Cuando se van aquietando los espíritus se piensa en la escuela neutra, laica, interconfesional...

La escuela interconfesional es una creación del protestantismo para permitir la asistencia a una misma escuela de los fieles de las distintas sectas protestantes.

Tiene su cuna en Alemania y países limítrofes, y se da en Inglaterra y Estados Unidos.

La escuela neutra mantiene su neutralidad religiosa, lo que no quiere decir que no admita la enseñanza de la religión, pero no explica ninguna. Pero no niega que el problema educacional pueda admitir la formación religiosa.

Explica después las características de la escuela laica y el movimiento de la llamada escuela única y enseñanza unificada.

La escuela única y la enseñanza unificada exigen una declaración, un reconocimiento, una igualdad entre las funciones magisteriales en cuanto a su dignidad. Es decir, que el maestro que enseña a leer merece y tiene la misma categoría.

Pero ¿es posible? ¿Un maestro de pueblo se va a comparar con un catedrático de Universidad, con un catedrático de altos estudios superiores?

Los Institutos y la Universidad son centros en que la cultura no tiene carácter vitalista; es decir, no resuelve para nada los problemas de la vida.

Es una cultura de ocio, de recreo, de sublimación de los espíritus, pero sin vitalidad.

Y se entabla la lucha entre el Instituto y la escuela, como está planteada en Francia en estos momentos, llegándose a soslayar el paso por el Instituto para llegar a la cultura superior. Y es que la Universidad y el Instituto son fundamentalmente burgueses y conservadores y partidarios del privilegio.

El grupo que en Francia defendió y defiende la enseñanza unificada, que está nutrido principalmente de ex combatientes, de gentes que en las trincheras, fuera de toda la farsa de la vida actual se vieron unidos por un lazo vital y vieron además y sintieron en su carne los dolores y el horror de la guerra y quieren ir contra ella.

El enemigo más claro y más sostenido es el de la carestía de la enseñanza unificada, ya que todos los grados de ella deben ser gratuitos, y para los casos en que no posea bienes el alumno, pagados todos los gastos de su vida hasta adquirir la profesión.

De modo que la escuela unificada, que admite a todos en la misma escuela, que da la igualdad en la oportunidad, que organiza la enseñanza de modo que, por una serie de escalones se va pasando por todos los grados de enseñanza de la primaria a la universitaria, tienen serios enemigos.

La escuela única no hace otra cosa que dejar el problema de la religión para que lo resuelva la familia y la Iglesia. La escuela única es la obra de justicia que estaba latente desde el momento de la aparición del cristianismo.

Se va contra la escuela unificada en el momento en que aparece una nueva tendencia.

En el momento en que el comunismo y otras tendencias proletarias comienzan a plantear con toda desnudez nuevos problemas.

Y no se deben soslayar estas cuestiones, hay que decirlas a las gentes. ¡Cuántos males vienen del hecho de obstaculizar la propagación de ciertas cosas que tienen una trascendencia definitiva para la vida individual y social!

No se puede negar la influencia creciente del proletario. Hoy interviene en la vida con una influencia potente la masa obrera. Y el proletariado de hoy no se satisface con la escuela única; quiere la escuela de clase. Quiere su escuela.

Da lectura de algunos párrafos de publicaciones de actualidad, españoles y extranjeras, en las que se ve claro el deseo del proletariado de tener su escuela.

De estas y otras frases que se viene a concluir que el proletariado ansia una escuela suya, con su cultura, esencialmente vitalista y social, y con métodos y problemas nuevos.

Ultimamente vino el señor Escanilla a un resumen.

Dirán ustedes ¿dónde está la conferencia que corresponda al título, la Constitución de la República y la educación nacional? ¿La escuela única?

Y yo diré, en todo lo que he dicho.

Porque según el artículo 48 de la Constitución, la escuela española ha de ser única, la enseñanza unificada y el trabajo eje de toda actividad metodológica.

Escuela laica y gratuita.

Y si tenemos en cuenta que el primer artículo de la Constitución dice que España es una República de Trabajadores, veremos que si deseamos que esto sea una realidad, hemos de ir a una escuela vitalista.

Y termino.

Estas conferencias eran perfectamente legales y están dentro de lo que es tarea de la Universidad, si ésta ha de tener otra misión—como decía Proudhome—que la de rendir homenajes a Tarfufo.

El señor Escanilla fué muy aplaudido.

J. PALENCIA PETIT
MEDICO
Ha trasladado su consultorio de Enfermedades de los Niños, a la calle de las Eras, número 8 (junto al Sanatorio del doctor Población)
CONSULTAS: DE 11 A 2 Y DE 4 A 6

MOLINOS PARA PIENSOS.—Sin discos de gran rendimiento para toda clase de granos. Hay muchas instalaciones funcionando en la provincia. También los hay para moler café.
Casa Minamores, calle de Zamora, número 50

CATARROS NASALES
los cura
Arheorrina Sánchez Bustos
preventivo de la gripe
Farmacias y en la del autor, PEREZ PUJOL, 7
TUBO, 1,75 PESETAS

"EL ADELANTO" EN CIUDAD RODRIGO

Se pone en libertad el Comité de huelga de trasportes, tributándole un gran recibimiento sus compañeros al salir de la cárcel

El domingo, a medio día, se tuvo conocimiento de que el señor Gobernador civil de la provincia había ordenado fuese puesto en libertad el Comité de huelga de trasportes, que fué detenido en la Cárcel el viernes pasado, y cuyo comité estaba formado por don Pascasio Trinchet, don Félix de Anta y el señor Hernández Vegas.

Al tener conocimiento de ello sus compañeros, procuraron averiguar la hora de salida, con el fin de tributarle un cariñoso recibimiento, como así sucedió.

A las tres de la tarde, un número considerable de compañeros se situó frente a la cárcel, tributándole un cariñoso recibimiento al salir de ésta, así como también mostraron su agradecimiento al jefe y oficiales de Prisiones, siendo acompañados hasta sus domicilios respectivos los señores del Comité.

La huelga de trasportes continúa en el mismo estado, sin que se hayan registrado incidentes.

El servicio de línea a Salamanca, se hace con un coche, guiado por Alipio Martín, así como el correo de la Sierra de Gata y algún otro auto de línea de los pueblos.

Notas de sociedad

Marcharon para Madrid, los profesores de este Instituto local de Segunda Enseñanza, doctor don Joaquín Jiménez Hernández y don Miguel López.

—Regresó de Madrid, el jefe de Telégrafos, don Manuel Posadas.

Notas religiosas

Se ha celebrado con solemnidad extraordinaria en el Convento de Madres Carmelitas, de esta ciudad, la fiesta de la Santísima Trinidad, el domingo pasado, con una concurrencia grande de fieles, asistiendo también el prelado de la diócesis, doctor don Manuel López de Arana.

Ocupó la sagrada cátedra el elocuente orador reverendo padre Casas, superior de los Misioneros del Corazón de María.

Notas municipales

Por acuerdo del Ayuntamiento, en sesión celebrada el viernes pasado y a propuesta del señor San Pablo, se hizo constara en acta el fallecimiento del ingeniero del Pantano, señor Mena.

También tomó el acuerdo de mostrarse parte en el pleito o asunto interpuesto por el señor Alonso Herrero.

Don Clemente de Velasco, renuncia treinta y tres mil pesetas que le adeuda el Ayuntamiento

Se dió lectura de una carta-contestación de don Clemente de Velasco Sánchez Arjona, dirigida al alcalde, señor Aparicio, y concejales, señores Rodríguez Hurdisán y Rengen, en la que le comunica la renuncia que hace de treinta y tres mil pesetas que el Ayuntamiento le adeuda hace algún tiempo. Se concedió un voto de gracias.

Mitin de obreros del campo

El domingo pasado, en el teatro Nuevo, a las doce, tuvo lugar un mitin de propaganda sindical organizado por la Sociedad de Trabajadores de la Tierra, en el que tomaron parte los oradores don José Andrés Manso y don Rafael de Castro, presidente y secretario, respectivamente, de la Federación Obrera provincial de Salamanca.

Comenzó el acto haciendo uso de la palabra el señor De Castro, el cual dijo que las organizaciones obreras de los diferentes partidos, deben de funcionar de acuerdo y en unión con la capital, para el mejor desarrollo de sus proyectos.

Seguidamente, el señor Manso, habla del problema de la tierra, y dice que esta asociación no va contra los pequeños colonos o propietarios de ella, sino contra las grandes propiedades, pero que si, estos pequeños propietarios o colonos obstruyen su labor o se declaran enemigos, que aun lamentándolo mucho, tendrán que ser arrollados por la fuerza.

Combate el capitalismo y termina diciendo que ya que se ha concedido el voto a la mujer, que éstas superan en número al hombre en esta provincia, espera lo harán en favor de los intereses de la clase trabajadora.

Los oradores fueron aplaudidos.

S. VEGAS ARRANZ

NOTICIAS

La "Gaceta" publica el decreto de reorganización del Cuerpo de archiveros, bibliotecarios y arqueólogos.

Comprende la extensa reforma la estructura y misión de dicho Cuerpo, las condiciones de ingreso en él la reorganización de sus servicios, su Junta facultativa, la inspección y las normas para las excedencias, reingreso y jubilación del personal.

DR. GOMEZ DIEZ
OCULISTA
Consulta de ONCE a UNA
Doctor Riesco, 38, principal, izquierda

D. Carrasco Pardal
Profesor de la Facultad de Medicina, y
Celedonio D. Bellido
MEDICINA INTERNA.— RAYOS X
Corrientes eléctricas.—Análisis clínicos.
Consulta diaria a las doce. Avenida de Canals, número 1.

DR. MUELLEDES
UNICO
Director del Dispensario Antivenéreo.
Enfermedades de la piel y sexuales.
PAN Y CARBON, 2

Con el título "Ante la reforma agraria" se ha publicado un folleto de verdadera utilidad para la discusión del citado proyecto. Lo ha editado la Unión Económica, con una portada sugestiva, tricomada, en la cual aparece un campesino mohino, entristecido, contemplando el parcelamiento de las tierras y pensando, sin duda, en las ironías de la vida, que le hacen sospechar cómo va a perjudicarle una reforma que se dice hacer para su beneficio.

En el folleto se glosan las conclusiones de la Asamblea Económica Agraria pero con sencillez y concisión, para que el profano pueda darse cuenta de los enormes, y quizás irreparables daños, que a la economía española va a causar la reforma proyectada.

Da gran utilidad al folleto el publicarse en él como anexos todos los votos particulares que han presentado los diputados constituyentes al dictamen de la reforma agraria.

La Unión Económica ha realizado una labor muy útil, editando este folleto.

ENFERMEDADES DE LA BOCA Y DIENTES
LUDEÑA HIJO
ODONTOLOGO
Consulta de 10 a 2 y de 4 a 7
PLAZA MAYOR, 10
Teléfono 1158

DOCTOR
SANDOVAL
APARATO DIGESTIVO Y RESPIRATORIO :: ::
RAYOS X
Consulta: de doce a dos. Plaza de los Bandos, 1

EL DR. CAÑIZO
Catedrático de la Facultad de Medicina, ha trasladado su Consultorio a
Zurbano, 28, 1.°, Madrid
Consulta: De tres a cinco
Teléfono 35.321

Una demostración de la carestía de la vida en Francia y de las ventajas que se encuentran en España, la ofrece el siguiente detalle verdaderamente significativo:

En el teatro Ereteu, de Irún, las películas que se proyectan son habladas en francés; y no se rotulan en igual idioma, especialmente y los días festivos, porque no está permitido. Pero desde luego el número de espectadores franceses justificaría que a ello se llegará.

Las razones son bien claras. Una butaca en un cinema de Hendaya cuesta veinte francos, es decir, más de diez pesetas. En cambio, en Irún, en la función más cara sólo pagan 2,50 pesetas. Y tienen butacas de galería por solamente una peseta. Imagínese el ahorro que esto representa para una familia de cuatro o cinco personas, aparte de que las películas son mejores y el cinema incomparable.

Otros franceses extienden las excursiones cinemáticas y llegan a San Sebastián, donde, por el precio que gastan en una sesión de cine de Hendaya, ven el espectáculo más caro, pagan el tranvía y meriendan.

A. CASTAÑO
MEDICO DENTISTA
Consulta de diez a una y de cuatro a siete. Quintana, 5 y 7, principal.

De Fuente de San Esteban

PROXIMA FIESTA PRINCIPAL DE CORPUS CHRISTI

Como en años anteriores se tienen preparados buenos festejos para la fiesta de Corpus Christi, por ser la principal que se celebra en esta villa.

Habrá buena fiesta de iglesia; predicará el coadjutor de ésta, don Miguel Caveros.

Festejos profanos, bailes en los salones y en la plaza, o en la pradera, como siempre, y, según rumores, es por muy cierto que organizarán unas buenas corridas del ganado bravo que hay próximo a ésta.

EL CORRESPONSAL

22-V-32.

SE ARRIENDA piso amplio, moderno, nuevo y cochera para tres coches. Informes, Libertad, 6, 1.°
8-a-3

SE NECESITA un muchacho de quince a diez y seis años. Pozo Amarillo, número 3. Bar Salamanca.
4-3

ALCALDIA CONSTITUCIONAL DE LEDESMA.—Se admiten proposiones hasta el día 27 del actual, para contratar la celebración de conciertos o audiciones musicales en los paseos y sitios que se designen, desde el día 29 de los corrientes hasta el 31 de Diciembre, con arreglo a las bases o condiciones que se hallan de manifiesto en la Secretaría.

Ledesma, 21 de Mayo de 1932.—El Alcalde, **Ramón Alonso.**

2-1

Norddeutscher Lloyd
BREMEN

Próximas salidas directamente para Lisboa, Río Janeiro, Santos, Montevideo y Buenos Aires.

El 4 de Junio,

CAP NORTE

Tercera corriente, pesetas 613,70.
Tercera camarote, pesetas 648,70.

SALIDA DE VIGO

Para más informes, dirigirse al agente general de la Compañía en España, LUIS GARCIA-REBOREDO ISLA, Vigo, García Olloqui, 2. Villagarcía, Marina, 14.

Y en Salamanca, a nuestro representante, D. JOSE MARIA GANCIA SANCHEZ, Plaza del Peso, número 16 (esquina a San Justo).

¡NO SUFRA USTED DE LOS PIES!

Todo el que padezca de los pies puede encontrar alivio inmediato usando el producto adecuado del Dr. Scholl. No descuide usted sus pies si desea disfrutar de bienestar y ser feliz, pues cualquier dolor ocasionado por callos, juanetes, pies planos, etc., repercutirá en sus nervios y le producirá un constante malestar, impidiéndole dedicarse a sus quehaceres normales.

Existe un producto del Dr. Scholl para cada uno de los males de los pies. Consúltenos gratuitamente sobre su padecimiento y le indicaremos el producto que debe usar para asegurar el "confort" de sus pies. Los tratamientos científicos del Dr. Scholl gozan de fama mundial por sus maravillosos resultados.

Los parches ZINO del Dr. Scholl para callos, durezas, juanetes, ojos de gallo y especiales evitan la presión del calzado, no se desprenden al bañarse y no tienen substancia tóxica ni medicamentosa. Una vez puesto el parche, desaparece el dolor instantáneamente. ¡Deseche usted los callicidas líquidos, que o sólo queman los pies o producen úlceras!

El BUNION REDUCER (el reductor de juanetes) del Doctor SCHOLL, protege el sitio irritado por el roce, reduce la hinchazón, es invisible y adaptable en cualquier clase de modelos para pies derechos o izquierdos.

Pida usted una muestra gratuita de un parche ZINO del doctor SCHOLL para callos, como asimismo un ejemplar de nuestro folleto "El tratamiento y cuidado de los pies", a

CIA. SCHOLL, S. A. Avenida Eduardo Dato, 7 - MADRID

Servicio del **Dr. Scholl** *para el tratamiento y cuidado de los pies.*

Productos de venta en farmacias, perfumerías, droguerías, ortopedias y en: Farmacia Moderna del doctor D. Julio Gracia Latorre, Alfonso I, 20. ZARAGOZA

Juventud, divino tesoro

Conoces bien el secreto de improvisar momentos felices y veladas alegres en donde se olvidan las preocupaciones. No es extraño que muestres pasión por el Radio Fonógrafo ATWATER KENT, pues sabes muy bien que no hay hogar completo sin uno de estos magníficos y perfectos aparatos. Canto, baile, música, deportes, actualidades, humorismo... basta dar vueltas a un botón para que la alegría entre en casa.

ATWATER KENT RADIO FONOGRAFO
AUTO ELECTRICIDAD, S. A. BARCELONA-MADRID
Representación en Salamanca:
LORENZO DIAZ - Doctor Riesco, 54

Círculo Católico de Obreros

"La mujer y la Constitución"

Conferencia de don Joaquín Fanjul, diputado a Cortes

Ayer, a las siete y media de la tarde, el diputado a Cortes, don Joaquín Fanjul, pronunció su anunciada conferencia en el Círculo Católico de Obreros y organizado este acto por la Asociación Femenina de Educación Ciudadana.

Presidió doña Abilia Arroyo de Román, acompañada de la junta directiva.

La presentación

La hizo la señorita Pepita Rodero, que estuvo muy bien de palabra, diciendo que era una gran satisfacción la que la Asociación tenía al escuchar la palabra de un general laureado en las armas, como lo es don Joaquín Fanjul, diciendo la señorita Rodero que ella venía a hacer en este acto sus primeras armas.

Mi ideal, como el de la Asociación de Educación Femenina, es Patria y Religión, y estos ideales viene a sustentar esta noche el general Fanjul.

A continuación hace una descripción de Cuenca, en el aspecto social y político, cuyo ejemplo debe imitarse por todas las provincias de España.

Hace otras consideraciones elogiosas de la figura del general Fanjul, siendo muy aplaudida.

Don Joaquín Fanjul, diputado a Cortes

Al levantarse, el numeroso y distinguido auditorio que ocupaba el salón del Círculo Católico de Obreros, le tributa grandes aplausos.

—Yo venía—principia diciendo—confiado en vuestra generosidad, pero la presentación que ha hecho tan distinguida señorita, y vuestros aplausos, me dicen que no sólo sois generosas, sino pródigas en oro de ley, pues habéis pagado una mercancía que todavía no habeis recibido.

Os invito a que con esos aplausos tejamos una corona y levantando nuestro espíritu a esta ciudad artística, la depositemos sobre la tumba de la mujer santa, de la mujer andariega, Teresa de Jesús. No quiero comenzar mi conferencia, mejor dicho charla, sin dirigir un saludo a los tres diputados católicos que representan a Salamanca, que están levantando el espíritu nacional, con aplausos de la opinión. También va envuelta en mis palabras una admiración sincera para la provincia de Salamanca.

Enuncia el tema, que es, como se indica, "La mujer y la Constitución". Dice que el tema es de actualidad, porque la Constitución lanza a la vida pública a la mujer española, en los momentos más difíciles de la Historia.

También voy a hablar de la palabra ciudadanía. El orador dice que la Constitución no la define. La confunde con la nacionalidad.

La ciudadanía es la relación que existe entre el individuo y el Estado y esto es lo que os ha concedido la Constitución. Se os ha concedido el derecho a votar y el derecho a ser elegibles, y esto os ha abierto las puertas de la ciudadanía. Si por mí voto hubiera sido, yo no os lo hubiera concedido. Se os ha concedido como un instrumento político.

Sobre este asunto, habla de lo que con el voto de la mujer pretenden los socialistas, aunque cuando en su opinión están equivocados, porque la mujer española, en su mayoría, es cristiana y es católica. Yo he creído siempre que la mujer no debía intervenir en la vida pública. La Iglesia la redimió de la esclavitud y la levantó al altar y al trono, y ahora, con el voto, se la ha hecho bajar, poniéndola en contacto con el arroyo.

El hecho de que os concedan el voto es obra laica y pagana. El orador lo demuestra aduciendo la vida de la mujer a través de la Historia. Dice que hoy es esclava también la condición de la mujer en Marruecos, y añade: Pero en nuestra propia sociedad, ¿no estais viendo lo que es la mujer que vive en el ambiente laico? Esas leyes laicas son las que han establecido la disolución del matrimonio con el divorcio. Una mujer que no es cristiana, que no es es católica, se asemeja a un rosal trepador, que carece de tutor y que se cae al suelo o se enfanga. Esto es lo que ha traído la Constitución, que os ha traído a vosotras el voto.

Habla de lo que es la mujer cristiana en el hogar, y es un farol también que va iluminando al hombre hacia el puerto de su salvación.

El orador tributa un canto a la mujer.

Desgraciadas de vosotras—dice—si olvidais que por encima de todo sois siempre católicas. Ya estais en la ciudadanía y me vais a poner en un aprieto sobre si os llamamos señoras o ciudadanas.

Sobre esto discurre extensamente, definiendo uno y otro carácter. Dice que no todas las señoras son ciudadanas, porque hay muchas señoras que por su apatía no cumplen sus deberes ciudadanos, por no aportar lo que deben a la sociedad. Ciudadanía, repito, es la aportación activa a la vida del Estado.

Clasifica la ciudadanía en pasiva y activa, definiendo ambas.

¿Pero es que la ciudadanía significa que cuando lleguen las elecciones depositéis el voto en una urna? No. Es algo más. Es la fiscalización de los actos que ejecutan los que votásteis. Es la crítica de esos actos y los aplausos cuando se los merecen. Todo eso significa ciudadanía; pero la mujer significa más. Toda obra de ciudadanía necesita organizarse. La mujer tiene que tener un organismo a base de su obra social que es obra de justicia, de paz y amparo al que más lo necesita, y si llega el momento de actuar políticamente, esa organización debe tender a la política.

Trata del momento político. Con objeto de saber—dice—donde estamos, tenemos que saber de donde venimos. Estamos ahora en una situación difícil, en la situación más crítica de España.

Hablando retrospectivamente, trata de las últimas épocas de la monarquía. Dice que los partidos de turno no podían actuar porque porque no estaban con la opinión pública y no tenían organizado el Poder público. Decían tener la confianza de la opinión y de la Corona, y algunas veces mentían al rey. Cuando la ciudadanía no existe,, no puede estar organizado el Poder público. Aquellos hombres despreciaban la ciudadanía, y sólo hubo un hombre, don Antonio Maura, que quiso hacerla y por eso vivió proscrito del poder.

Entonces había pugna entre los españoles y el Gobierno. Cuando en la calle no había ciudadanía, como entonces, no había autoridad. Hubo años en que todo vivió en la mayor indisciplina, y hubo un momento en que la indisciplina salió de entre bastidores y salió a escena, que fué la dictadura, e hizo lo mismo que los anteriores Gobiernos: no organizar el Poder público.

El general Primo de Rivera erigió su arbitrio y su voluntad en autoridad.

Al acabar la dictadura—dice—la corona se encontró desamparada, combatiéndola aquéllos que bebían de su savia, y el trono cayó porque la base se había carcomido. Y vino la República, que no la trajeron los republicanos, porque no había republicanos, y en cambio fueron numerosos los que así se denominaron al día siguiente de su advenimiento. Dicen éstos que han conquistado, que han traído la libertad, pero ¿podrá haber más libertad ni más licencia que cuando gobernó el general Berenguer? ¿La hubieran traído y conquistado si el 13 de Septiembre de 1923 se hubieran levantado contra el general Priom de Rivera? Lo que han hecho es arrancar la libertad a los españoles.

Habla del artículo primero de la Constitución y del siguiente, y dice que la Constitución misma falta a los principios que en dichos artículos se indican.

Dice que nunca ha estado España menos gobernada por españoles que ahora. La República hizo la Constitución, que es una copia de figurines extranjeros. Nos gobiernan la masonería desde París, y los socialistas al dictado de Amsterdan. Y si pregunta: ¿Quiénes mandan en España? Ese conglomerado que obedece al dictado de ciertas sociedades secretas extranjeras y dicen que tenían que desaparecer de España los Jesuítas, por tener el cuarto voto, y ellos qué obedecen el dictado extranjero, ¿qué deben hacer?

Tributa un elogio a la Compañía de Jesús.

A continuación habla del pacto de San Sebastián y de los elementos que en él se congregaron, y en el cual se concedió a los catalanes el Estatuto, sin tener ninguno de los reunidos la representación de España.

El pueblo se opone al Estatuto, y esto indica el divorcio que existe entre él y el Parlamento. Y cuando unas Cortes chocan o se divorcian del pueblo, no hay más solución que disolverlas. Estas Cortes no se disuelven por la epidermis parlamentaria, a pesar de desearlo el pueblo. Digamos aquí lo que en "El rey que rabió": "todo, menos la dimisión, aunque se arranque del árbol frondoso de la Patria una rama de las más floridas". Hace falta ponerse en pie y decir que eso no será, y si eso costase la vida, ahí está. Mi opinión es que no se debe conceder el Estatuto ni el régimen autonómico, a pesar de reconocer la grandeza y esplendor de Cataluña, pero reconociendo también que se las deben a España. No basta decir que cuando un pueblo pide una cosa, se le debe dar.

Recuerda las palabras del señor Unamuno sobre esto cuando dijo que si un hijo quiere suicidarse, de ninguna manera puede consentirlo un padre.

Habla del contenido que debe tener la bandera de las derechas. Lo primero debe ser la reforma de la Constitución.

Recomienda también la unión sin intransigencias, de manera que deben marchar todos unidos, recorriendo el camino para restablecer la libertad, la justicia, la autoridad y el orden. Y después del recorrido es cuando deben venir las diferenciaciones. El horizonte está tenebroso, pero habrá jirones por donde se vislumbre el arco iris, y detrás de él la aurora del resurgimiento de España. (Grandes aplausos).

LICEO - Hoy, sensacional reestreno

El Rey vagabundo

por Dennis King y Jeanette Mac Donald

AGRICULTORES

Para evitar los grandes destrozos que causan LAS TORMENTAS, estén preparados de los afamados COHETES GRANIFUGOS marca ESPINOS, de gran detonación: son los de mejores resultados y los más prácticos.—COHETES Y FUEGOS ARTIFICIALES para Fiestas; gran surtido, los de mejor fabricación y economía.

ARMERIA CARDENAS

San Pablo, 13 y 15. - SALAMANCA

CONFERENCIAS TELEFONICAS

La política, los sucesos y las noticias del día

LAS VACACIONES PARLAMENTARIAS Y LA INTERVENCION DE ALBA

Madrid.—Los pasillos del Congreso se vieron hoy desanimados. En los corrillos de diputados se hacían cábalas sobre la fecha en que comentarían las vacaciones parlamentarias, una vez aprobados los proyectos de Reforma agraria y de Estatuto Catalán.

El señor Royo Villanova estimaba que las vacaciones no podrían comenzar, como se decía, a mediados de Julio, añadiendo que cuando se discuta la parte de Hacienda del Estatuto Catalán intervendrá don Santiago Alba, quien también es posible que intervenga en el debate de la totalidad para contestar a las alusiones que se le han dirigido.

LOS TRADICIONALISTAS CONTRA EL ESTATUTO VASCO

Madrid.—A Vitoria han marchado los representantes de la Diputación de Vizcaya para asistir a una reunión convocada para tratar del Estatuto Vasco.

Se ha hecho circular un manifiesto firmado por las juntas regionales tradicionalistas, rechazando el Estatuto formulado, porque en el orden económico no recoge las aspiraciones del país, y en el orden político acusa el laicismo derivado de la Constitución, por lo cual recomiendan a sus afiliados que no se adhieran al Estatuto.

LA COMISION ARBITRAL AGRICOLA

Madrid.—En el Ministerio de Trabajo se ha reunido la Comisión arbitral agrícola, despachando numerosos expedientes de revisión de rentas rústicas.

BANQUETE SUSPENDIDO

Madrid.—Por orden superior, ha sido suspendido el banquete que organizaban los socios de la "Gran Peña" en honor de la señorita de Letona, hija del general del mismo apellido, que días pasados fué multada por llevar un lazo con los colores de la bandera monárquica.

"Heraldo de Madrid" dice con respecto a este asunto, que entre gran parte de los socios de dicho círculo aristocrático, se abrió una suscripción para pagar la multa de 250 pesetas que le fué impuesta a la señorita de Letona, y el colega llama la atención del Gobierno para que terminen de una vez estas provocaciones de que hacen alarde los elementos monárquicos, y que pueden provocar incidentes desagradables.

UNA REUNION DEL SEÑOR AZAÑA CON LOS MINISTROS SOCIALISTAS

Madrid.—"La Epoca", en su número de esta noche, dice que hoy ha constituído el tema de todos los comentarios políticos una reunión celebrada el sábado entre los señores Azaña, De los Ríos, Prieto y Largo Caballero.

Añade que la reunión se celebró a iniciativa del Jefe del Gobierno, teniendo que suspender uno de los ministros socialistas un viaje que tenía proyectado.

Acerca de lo que trataron en esta reunión, se guarda absoluta reserva. Unos dicen que trataron de la posición del Gobierno respecto al Estatuto Catalán, y otros, que la reunión fué consecuencia del llamamiento que hizo para la unión de todos los republicanos, en su discurso del viernes último, el señor Lerroux.

Ninguna de las dos referencias ha podido ser comprobada.

ORTEGA Y GASSET Y SANCHEZ ROMAN

Madrid.—Se asegura que el jueves, en la sesión de la Cámara y al reanudarse el debate sobre el Estatuto de Cataluña, volverán a hablar don José Ortega y Gasset y don Felipe Sánchez Román, para contestar a las alusiones que les hizo el señor Hurtado.

También se dice que intervendrá don Miguel Maura, y que sus amigos intentan disuadirle, porque temen que lo haga con violencia.

LA SEÑORITA KENT Y LAS FUGAS DE PRESOS

Madrid.—La Directora general de Prisiones, señorita Kent, ha declarado que no considera motivo de dimisión la fuga de Pablo Rada y de otros reclusos del penal del Puerto de Santa María.

Las fugas de presos las hubo siempre, y no hay que asombrarse ahora de ello. Lo que pasa es que los enemigos de la República aprovechan todo suceso para producir la alarma y de paso ir contra la República.

Precisamente, estas fugas apoyan mi criterio de la reforma del Cuerpo de Prisiones. Estoy trabajando sobre ella, pues es preciso crear un cuerpo de guardia, que sepa imponer la vigilancia en el interior de los establecimientos penales y también en el exterior, y que sepa imponerse a los reclusos peligrosos, como lo son los titulados sindicalistas y comunistas.

Termina diciendo que los castigos impuestos al personal del penal de Puerto de Santa María, obedecen a haberse demostrado que hubo negligencia, pues con una mediana vigilancia se hubiera evitado la fuga.

Por su parte el diario de la República "Luz", dice que debe meditarse mucho la reforma del Cuerpo de Prisiones, y no ser aprobada rápidamente en un Consejo de ministros.

Ante todo, hay que revisar la política realizada desde la Dirección de Prisiones, que puede calificarse de desafortunada. El espíritu de piedad de la señorita Kent hacia los reclusos, ha dado resultados de constante inquietud en los penales.

DEL CONFLICTO DE TRASPORTES

Madrid.—Ha sido puesto en libertad el comité de huelga de trasportes.

El Director general de Seguridad ha propuesto al ministro la imposición de algunas sanciones a estos individuos, con arreglo a la circular que se publicó.

Los del gremio de trasportes han iniciado gestiones cerca del Ministerio de Hacienda, pidiendo que les alivie de las cargas que pesan sobre la industria, ignorándose la actitud del señor Carner.

Hoy celebrará una conferencia con una comisión de trasportistas.

En la mayoría de las poblaciones ha terminado la huelga, excepto en Almería, donde se ha agravado el conflicto y ha aumentado las coacciones, habiéndose practicado varias detenciones.

EL JEFE DE LAS FUERZAS NAVALES DE AFRICA, MUERE DE REPENTE

Madrid.—En la última madrugada, falleció repentinamente el capitán de navío don José Fernández Almeida, jefe de las fuerzas navales del Norte de Africa.

El señor Fernández Almeida vino acompañando al Jalifa desde Tetuán.

Su alteza imperial el Jalifa, en Madrid

LA LLEGADA

Madrid.—En la noche del domingo llegó en el expreso de Sevilla S. A. I. el Jalifa Muley Hassan Ben el Mehedi Ben Ismael.

En la estación fué recibido por su hermano Muley Mohamed Ben el Mehedi, a quien acompañaba su amigo particular don Enrique Alfonso Lozano.

Al descender del automóvil que ocupaba el hermano del Jalifa sufrió un rasguño en el brazo derecho, de cuya lesión fué asistido en el botiquín de urgencia de la estación.

En el andén también se encontraban el ministro de Estado, don Luis Zulueta; generales Queipo de Llano y Villegas, éste con su ayudante; director general de Seguridad don Arturo Menéndez; el jefe de la División Social, don Adolfo de Miguel, altos funcionarios de la Dirección General de Marruecos y Colonias y los dignatarios y servidores marroquíes que el sábado por la noche llegaron a Madrid.

Al llegar el convoy el público estacionado en el andén aplaudió cariñosamente al Jalifa cuando éste se presentó en la ventanilla del coche.

Al descender del vagón, el ministro de Estado, que ostentaba la representación del Gobierno, dió en nombre de éste la bienvenida al Príncipe marroquí.

El Jalifa seguidamente revistó las fuerzas de Infantería que, con bandera y música, le rindieron honores.

Después el Jalifa montó en un automóvil, trasladándose al Hotel Ritz, donde se hospeda.

EL DIA DE HOY

Madrid.—El Jalifa ha permanecido durante todo el día de hoy en Aranjuez, regresando en las primeras horas de la noche.

Muley Hassan permanecerá en Madrid hasta el día 27, en que irá a Córdoba y Granada.

Hoy se celebrará en el Palacio Nacional un banquete en honor del Jalifa, para el que se han preparado cincuenta cubiertos.

S. A. el Jalifa ha concedido condecoraciones a S. E. el Presidente de la República, al jefe del Gobierno, al ministro de Estado, alto Comisario de España en Marruecos, Director de Marruecos y Colonias, secretario general de la Presidencia y subsecretario de Estado.

A su vez, el Gobierno de la República, ha concedido al Jalifa la Gran Cruz del Mérito Militar Blanca, y otras condecoraciones al personal de su séquito.

Entre los detenidos por el hallazgo de explosivos, figuran los atracadores de la sucursal del Banco de Vizcaya

DICE EL MINISTRO DE LA GOBERNACION

Madrid.—Al recibir esta mediodía a los periodistas el señor Casares Quiroga, dijo que además de las 16 bombas y 16 petardos hallados en Constantina, se han encontrado 13 bombas y 14 petardos en Guadalcanal.

Añadió que hoy se habían encontrado 18 bombas más en Montellano.

IMPORTANTES DETENCIONES Y CAREOS

Madrid.—La policía continúa practicando reservadísimas diligencias e investigaciones para detener a los complicados del fracasado complot anarco-sindicalista.

Por declaraciones y careos a que han sido sometidos los detenidos en la Dirección general de Seguridad con motivo del hallazgo de bombas en la calle de Hernani, se van concretando las responsabilidades. Puede decirse que todos confesaron su participación en los planes terroristas que se preparaban, y que facilitaron después a la policía nombres de significados anarco-sindicalistas que más tarde han caído ya algunos en poder de la autoridad.

A última hora de la tarde, la policía ha practicado una detención importante, guardándose absoluta reserva.

Estas detenciones están teniendo unas derivaciones de gran importancia, pues según parece es posible que entre los complicados en el complot pudieran estar no pocos autores de audaces atracos, que tuvieron cierta resonancia.

Hoy, por declaraciones de algunos de los detenidos en la calle de Hernani, han podido ser descubiertos los autores del asalto a la sucursal del Banco de Vizcaya, que están complicados en este movimiento anarco-sindicalista.

Fueron llamados los empleados de la sucursal del Banco, que reconocieron a los detenidos como autores del atraco.

La policía busca a otro sujeto que tomó parte en este atraco y que aún no ha sido detenido.

Más noticias del día

UN ALMUERZO Y UN OBSEQUIO

Madrid.—Los periodistas que hacen información en el Ministerio de la Gobernación, obsequiaron hoy con un banquete al ministro señor Casares Quiroga.

Al final del banquete, los redactores de "El Socialista" y "A B C" entregaron al ministro una preciosa escribanía, con una placa de oro, en la que se leía una dedicatoria con la fecha de 19 de Mayo de 1932, recuerdo del día en que fué descubierto el depósito de bombas en Sevilla.

CENSURAS JUSTIFICADAS

Madrid. — Todos los periódicos de todas las tendencias coinciden en censurar el proyectado viaje del alcalde y varios concejales de Madrid al Congreso Municipalista de Londres, para cuyo viaje han votado un presupuesto de gastos que juzgan excesivo.

Un periódico tan poco suspechoso como el diario de la República "Luz", califica el viaje de francachela y llama la atención al Ayuntamiento sobre el ejemplo que debe dar la administración republicana al país y el daño que con esto hacen al régimen.

Los periodista que fueron invitados a la excursión, han declinado el honor.

UN PELOTARI HERIDO

Madrid.—Esta tarde en el frontón Jai-Alai, durante la celebración de un partido de pelota y ya en la última decena, el delantero Salsamendi, dió un pelotazo terrible en la cabeza al delantero del otro bando, Lasa, causándole una herida de importancia.

UNO DE LOS ATRACADORES DE LA CALLE DE SANTA CLARA, LOCO

Madrid.—El detenido Juan Saavedra, principal iniciador del atraco de la calle de Santa Clara, ha sido trasladado desde la Cárcel Modelo a la sala de observación de dementes del Hospital general, por dar pruebas de enajenación mental.

SE SUSPENDEN LOS ASCENSOS LLAMADOS DE AGRAVIO DE LA DICTADURA

Madrid.—La "Gaceta" publica un decreto de Marina, disponiendo queden sin curso cuantas disposiciones se presenten en solicitud de ascensos, recompensas o por otros motivos, en reparación de agravios producidos por la Dictadura.

NUEVO GOBERNADOR DE PONTEVEDRA

Madrid.—La "Gaceta" publica dos decretos de la Presidencia, admitiendo la dimisión del gobernador de Pontevedra, don Manuel Insúa Sánchez y nombrando para sustituirle a don Angel del Castillo López.

EL GRUPO MARITIMO RADICAL

Madrid.—El 31 del corriente, a las once de la mañana, se reunirá en el domicilio del Partido Radical de Madrid, el grupo marítimo para constituir las ponencias acordadas en su reunión última y al mismo tiempo para ocuparse de la constitución de los grupos marítimos del litoral, para lo cual ruegan la asistencia de sus correligionarios que se interesen por los problemas marítimos.

EL ANIVERSARIO DE LA MUERTE DE OFELIA NIETO

Madrid.—El domingo se cumplió el primer aniversario de la muerte de la gran cantante española Ofelia Nieto, que tantos triunfos consiguió en el Teatro Real de Madrid y en los principales escenarios de ópera de Nápoles, Milán, Nueva York y Buenos Aires.

Con este motivo sus familiares recibieron numerosas muestras de afecto no solo de España sino del extranjero, donde tanto se apreciaba el arte y la voz maravillosa de la gran cantante española.

MEJORA URGOITI

Madrid.—Se ha notado una ligera mejoría del señor Urgoiti, cuya gravedad anunciamos con motivo del suceso de que dimos cuenta días pasados.

ACTO EN PRO DEL ESTATUTO

Madrid.—En el Círculo Republicano de la calle de Echegaray, la Juventud Republicana Federal Madrileña, celebró un acto en favor de la concesión de la autonomía a Cataluña y demás regiones que lo solicitó.

Presidió el Presidente de la Organización, que hablaron en defensa de las aspiraciones expuestas, tratando de justificarlas diversos oradores que profesan la doctrina federal. Sostuvieron que el problema se ha envenenado y que la República tiene el deber de resolverlo. El diputado socialista Campadams dijo que el espíritu autonomista ha triunfado porque él se ha unido a los españoles, no a los catalanes, que viven en Cataluña. Niega que el federalismo no tenga ya razón de ser, pues ahora comienza a dar fruto, afirmando que es la solución. Niega que las autonomías desintegran la Patria. Asegura que Castilla se arruinó por la política de los reyes.

PARA SOLUCIONAR LA CRISIS DE MADRID

Madrid.—La comisión nombrada por la Acción Municipalista para proponer soluciones a la crisis porque atraviesa Madrid en todos los aspectos, han formulado importantes conclusiones que será promovidas a debate de las corporaciones particulares y oficiales de Madrid. Entre las más importantes figuran: buscar remedio a la grave crisis que puede poner en peligro la vida de Madrid. Se crearán organismos para que organicen ferias y fiestas en Primavera, y exposiciones y terminar la Ciudad Universitaria.

EL DOCTOR ALBIÑANA A LAS HURDES

Madrid.—Cumpliendo órdenes del Gobierno, marchó en automóvil con dirección a Las Hurdes, el doctor Albiñana, acompañado de varios agentes de Policía.

MITIN REPUBLICANO FEDERAL

Madrid.—En las Ventas, el partido republicano federal democrático, celebró un mitin, hablando diversos oradores del momento actual de la política, también hablaron las señoras de Prados y Mompó, quienes enaltecieron e hicieron un llamamiento a la mujer española en defensa de los ideales republicanos.

Provincias

COMPLICADOS DETENIDOS

Barcelona.—Se cree que las bombas encontradas en Manresa proceden del movimiento de Figols.

Ha sido detenido un sujeto apodado "El Maciá", a quien se le cree complicado en la ocultación de estas bombas.

También ha sido detenido y conducido a Madrid, Francisco Fernández Martínez, a quien se le cree complicado en el complot contra el señor Azaña.

LOS EXPLOSIVOS EN ANDALUCIA. UNA SIMPATICA NOTA

Sevilla.—Anoche, estallaron ocho petardos en el puente de Guadaira, en la carretera de Dos Hermanas, frente a los hoteles del Guadalquivir.

Acudieron los Guardias de Asalto, que entraron en el puente con toda precaución encontrando dos petardos sin estallar.

El gobernador atribuye el hecho a algún individuo que quiso desprenderse de los explosivos.

El señor Sol confirmó el hallazgo de nuevas bombas en Guadalcanal, Montellano y Constantina.

—La Unión Patronal de Artes Gráficas ha publicado una nota censurando a quienes se prestan a imprimir en sus imprentas hojas clandestinas, a cambio de obtener beneficios económicos.

El gobernador ha elogiado grandemente esta nota de los patronos gráficos.

HALLAZGO DE DOS CAJAS DE DINAMITA

Puertollano. — Noticias particulares afirman que la Guardia civil ha encontrado en la quinta "El Majerral" dos cajas que contenían 42 kilos de dinamita de segunda clase, procedentes del polvorín de la Unión Española de Explosivos.

BUSCANDO A LOS AUTORES DE LA COLOCACION DE BOMBAS

Málaga.—La policía está practicando pesquisas para averiguar los autores de la colocación de las bombas.

Parece ser que han sido detenidos hoy seis sujetos, que han confesado su participación en los pasados sucesos.

DETENCION DEL AUTOR DEL ASESINATO DE LA SOBRINA DE LA ESTANQUERA DE ZARAGOZA

Montalbán.—Ha sido detenido el autor del asesinato de la sobrina de la estanquera de la Plaza de la Magdalena, de Zaragoza.

La detención la han practicado dos agentes y una pareja de la Guardia civil, en el kilómetro 160 de la carretera de Alcolea del Pinar a Tarragona, cerca del pueblo de Martín del Río.

El detenido se llama Vicente Aparicio Serrano, natural de Ojosnegros, provincia de Teruel, de treinta y un años de edad.

Vicente huyó a raíz del delito, trasladándose a Caminreal, donde trabajó en la línea férrea.

Después marchó a su pueblo natal.

Cuando se dirigía a Zaragoza, trataba de ocultarse nuevamente y en aquel momento fué capturado.

INGRESA EN LA CARCEL EL ASESINO DE ISABEL Y EL ATRACADOR

Zaragoza.—Ha ingresado en la cárcel, convicto y confeso del asesinato de Isabel, sobrina de la estanquera de la Plaza de la Magdalena, Vicente Aparicio y el atracador que le acompañaba.

La pista la halló el juez que entiende en el descubrimiento de una fábrica de moneda falsa, llamado don César del Prado.

El atracador o complicado se llama Alfredo Cabezas.

De plano confesaron los dos. Vicente dijo que su compañero era el encargado de entrar en el estanco quedándose él a la puerta y cuando salió la joven Isabel sufrió un ataque nervioso y se le disparó la pistola, causándola la muerte por imprudencia.

Se ha demostrado también que fueron autores de otros atracos en la calle de Pignatelli. Dicen que cometido este hecho, huyeron por la calle de San Lorenzo, hasta llegar a la ribera del Ebro, donde acordaron separarse.

HALLAZGO DE UNA BOMBA

Bilbao.—En el pueblo de Dos Caminos, se ha encontrado un artefacto que parece una bomba.

El gobernador civil ha pedido informes a la Guardia civil.

EXPLOSION DE PETARDOS. - LA HUELGA DE LA CONSTRUCTORA

Ferrol.—Anoche unos desconocidos colocaron unas bombas cerca del cuartel de la Guardia civil y la explosión no causó ninguna desgracia.

Persiste en el mismo estado la huelga de la Constructora Naval.

En el barrio de Esteiro, se oyó un nutrido tiroteo, que causó gran alarma, sabiéndose a los pocos momentos que los disparos los había hecho la policía, al perseguir a unos sospechosos.

SE REPRODUCE LA HUELGA DE CAMPESINOS

Córdoba.—Dicen de Pedroabad que se ha reproducido la huelga de campesinos.

Se hacen gestiones para comprobar si se cumplen las bases de trabajo.

DETENCION DE SINDICALISTAS

Ubeda.—Han sido detenidos varios sindicalistas, cuando fijaban pasquines y se ha clausurado el local del Sindicato único.

El alcalde se ha incautado de los hornos, por no acceder al aumento del precio del pan, que pedían los patronos.

ASAMBLEA DE CONFEDERATIVOS Y DE LA U. G. T. - HUELGA GENERAL

Cartagena.—En la Plaza de Toros, se celebró una asamblea, asistiendo obreros de la U. G. T. y de la Confederación Nacional del Trabajo.

Acordaron la huelga general para el día 28, como protesta por la crisis del trabajo.

Parece que secundarán este movimiento los comerciantes e industriales.

OTRA HUELGA PARA EL DIA 28

La Unión. — Elementos de la Confederación Nacional del Trabajo y de la Unión General de Trabajadores han presentado oficios de huelga para el día 28.

Esta huelga afectará a diez pueblos del distrito harinero.

UN FUGADO DEL PUERTO DE SANTA MARIA

Sevilla. — Dicen de Osuna que ha sido detenido Dionisio Lara, uno de los fugados con Rada del penal del Puerto de Santa María.

Parece ser que Rada se encuentra en Sevilla, y la policía lo sigue de cerca.

Esta noticia es desmentida por los informes oficiales.

RIVERA

LA TEMPERATURA QUE HIZO AYER
Barómetro, 687,1; Sombra, 18,0; Mínima, 1,5. Seco, 19,0. Húmedo, 14,0; Viento, NW-fuerza 0; Cielo, cubierto; Tiempo, variable. Lluvia de ayer, 4,2.

El Adelanto

DIARIO DE LA MAÑANA

EL DIA DE MAÑANA
Sol: 4,51. pas. mer. 12,11. pón. 19,32. Luna: 0,12. pas. mer. 4,59. pón. 9,54.
MAYO 25 Miércoles
Stos. Gregorio VII, Bonifacio IV, papas; Urbano, mr.; Adelino y Dionisio, obs.

ULTIMA HORA

AL CERRAR LA EDICION
: NOTICIAS DE MADRUGADA :

ROBO EN LA CATEDRAL DE GERONA

Confirma el ministro de la Gobernación que tres de los detenidos son autores del asalto a la Sucursal del Banco de Vizcaya en Madrid

Los socialistas franceses aprueban una resolución aceptando la participación en el Poder

Madrid

DICE EL MINISTRO DE LA GOBERNACION

Madrid.—El ministro de la Gobernación, al recibir de madrugada a los periodistas, les dijo que se habían confirmado plenamente que tres de los detenidos con motivo del hallazgo de explosivos en una casa de la calle de Hernani, tomaron parte en el asalto a mano armada verificado hace algún tiempo en la sucursal del Banco de Vizcaya, en Madrid, recayendo veementes sospechas sobre el cuarto de los detenidos.

Respecto a algunas explosiones de petardos registradas en Sevilla, dijo el ministro que la mayor parte de ellas fueron provocadas por los propios agentes de autoridad, a fin de evitar el trabajo de trasladar los artefactos a sitio convenido.

Provincias

LLEGAN 400 EMIGRANTES

Cádiz.—Llegó a este puerto el trasatlántico "Manuel Arnús", procedente de la Habana, a cuyo bordo llegan 400 repatriados.

Días antes de llegar el barco a Nueva York, falleció a bordo el capellán Pedro Quintana y también fallecieron cuatro niños atacados de sarampión.

SUICIDIO DE UN TENIENTE

Coruña.—El teniente de Infantería, Jesús Graña, de veintiocho años, ha puesto fin a su vida, disparándose un tiro en el corazón, cuando se hallaba metido en el baño.

Parece que el suicidio obedece a padecer una enfermedad crónica.

Se comenta el hecho de que es este el sexto suicidio registrado en la Coruña, en el curso de una semana.

ROBO EN LA CATEDRAL

Gerona.—Los guardianes de la Catedral, observaron señales de haberse robado en algunos de los altares del templo.

Efectuada una requisa, comprobaron la desaparición de algunos objetos del culto.

Parece ser que los ladrones, intentaron penetrar en el Palacio Episcopal, pues se ha encontrado un boquete en el corredor subterráneo que pone en comunicación, el templo, con el Palacio.

Los ladrones debieron permanecer dentro de la Catedral y salir a la calle al abrirse por la mañana.

EL PROBLEMA DE LAS AGUAS DE MURCIA

Murcia.—En el domicilio del diputado de "Acción Republicana", señor Ruiz Funes, se reunieron todos los diputados por la provincia, para tratar del problema de las aguas.

El señor Ruiz Funes expuso el aspecto jurídico de la cuestión y reconvino al alcalde, por haber procedido indebidamente en este asunto.

MITINES APLAZADOS

Pontevedra.—Don Melquiades Alvarez, ha comunicado a sus amigos, que aplazaba hasta el día 6 de Junio los actos de propaganda que habían organizado para los últimos días de Mayo.

DENUNCIA NO COMPROBADA

Gijón.—Un obrero de la plantilla de estivadores, despedido del trabajo, denunció que sus compañeros, guardaban una importante cantidad de armas.

La policía efectuó registros y practicó diez y siete detenciones, comprobando que la denuncia era inexacta.

INCENDIO EN UNA FABRICA DE CALZADO

Almansa.—Se ha incendiado la fábrica de calzado de Antonio Cabana.

Acudió el vecindario, logrando sofocar el fuego.

La fábrica ha sufrido grandes desperfectos, habiendo sido detenido el fabricante, por creer que es el autor del siniestro.

GUARDA MUERTO DE UN TIRO

Ciudad Real.—Comunican de Fuencaliente que ha sido encontrado el cadáver de un hombre, muerto por un tiro de escopeta, habiendo sido identificado y resultando ser el guarda forestal Conrado Malagón.

El anciano de setenta y tres años Eugenio Robledo se ha declarado autor de la muerte, diciendo que el guarda había tratado de agredirle porque estaba cortando hierba en una finca.

Extranjero

LA PARTICIPACION DE LOS SOCIALISTAS EN EL PODER

París.—La asamblea de Federaciones departamentales del Partido socialista, ha aprobado una resolución, autorizando la participación del Partido, en el Poder.

Algunas Federaciones, han exigido la fijación previa del mínimum de compromisos para colaborar en el Poder con los radicales-socialistas.

NUEVO GOBIERNO

Bruselas. — El señor Reinkin, ha conseguido formar Gobierno, que es casi igual al dimisionario.

Continúa en la cartera del Ministerio de Negocios Extranjeros, el señor Hyman.

AVIONES A CABO JUBY

Casablanca. — Han marchado para Cabo Juby, seis aviones españoles.

Les acompaña el Caid de Tetuán.

UNA BOMBA EN LA CONCESION JAPONESA

Tien-Sin.—Ha estallado una bomba en el edificio de un banco situado en la calle Principal, de la concesión japonesa.

Resultaron muertos dos chinos.

MUERTE DE UN GENERAL JAPONES

Shanghai.—El general japonés Irabak, una de las víctimas del atentado registrado últimamente en el Parque, ha fallecido en el hospital a consecuencia de las heridas recibidas.

El generalato japonés ha desmentido posteriormente la noticia, pero se cree que se oculta la muerte y que es cierto el fallecimiento del general.

LA CRISIS DEL GOBIERNO JAPONES

Tokio.—El Parlamnto ha sido convocado para celebrar con carácter urgente, sesión extraordinaria.

La prensa elogia la designación del Vizconde de Seito para jefe del Gobierno. Se formará un Gabinete de coalición nacional.

LA CRISIS DEL GOBIERNO GRIEGO

Atenas. — El señor Zaines ha propuesto a Venizelos resolver la crisis ministerial mediante la formación de un Gobierno de coalicción.

El señor Venizelos dará hoy su contestación.

CONSTRUCCION DE UNA CENTRAL ELECTRICA

Moscou.—El Consejo de Comisarios del Pueblo, ha decidido construir una nueva central eléctrica, con una fuerza de dos millones de kilowatios en la región del Volga.

Con la construcción de esta central, se podrán regar cuatro millones de hectáreas de terreno.

ASESINATO DE UN DIPUTADO

Viena.—El diputado cristiano Schreiner, ha sido muerto a tiros de pistola encontrándose en una fábrica de su propiedad.

El autor de la muerte es el hermano de un obrero despedido de la fábrica.

DESCARRILAMIENTO DE UN EXPRESO

Estrasburgo.—El expreso internacional Basiela-Ostende, descarriló.

El fogonero resultó muerto y gravemente herido el maquinista.

También resultaron heridos 40 soldados que marchaban con permiso.

LA COMISION DEL DESARME

Ginebra.—Bajo la presidencia del señor Madariaga se reunió la Comisión del Desarme, continuando el examen del punto relativo a la eficacia de la defensa nacional.

La Comisión acordó enviar al Comité de redacción, la cuestión relativa a los porta-aviones.

INCENDIO DE UNA REFINERIA DE PETROLEO

Varsovia.—En Vilna se declaró un incendio, en una de las refinerías más importantes, haciendo explosión, siete depósitos de petróleo.

El incendio logró localizarse, evitando su propagación a los almacenes.

ACCIDENTE DE AVIACION

El Cairo.—Un avión militar que iba a Palestina, cayó violentamente a tierra a tres kilómetros de Jaffa.

El piloto y el mecánico resultaron muertos.

RIVERA

Toda la correspondencia de EL ADELANTO se dirigirá al APARTADO DE CORREOS NUM. 10

BODA EN LA IGLESIA DE SANTO TOMAS

Los recién casados, la bella señorita Marina Montero y don Juan González, con un grupo de invitados.

(Foto Emiliano)

DESDE AVILA

La huelga de trasportes.

Continúa en el mismo estado la huelga de trasportes, no habiendo circulado más que los correos y las exclusivas, algunas custodiadas por la fuerza pública.

El gobernador nos dijo que no tenía noticia alguna que comunicar respecto a la huelga, pues todo continuaba igual.

Multado.

Por el señor alcalde ha sido multado el vecino de Casasola, Luces Jiménez, por expender al público leche en malas condiciones para el consumo.

Traslados de enfermos.

Ayer salió la ambulancia del Instituto de Higiene a los pueblos de Candeleda y Cuevas del Valle, con el fin de trasladar enfermos al Hospital.

Los escandalosos.

Ha sido denunciado el vecino de esta ciudad Perfecto Vallina, por promover escándalo y maltratar a una convecina suya llamada Francisca de Miguel.

J. MARTIN

Los sobresalientes

Facultad de Ciencias

Complementos de Química.—Matrículas de honor: señorita de Román Arroyo y los señores Aldea, Crespo Hernández y Alemandral.

Química orgánica (segundo).-Sobresalientes: Julián González Encabo, Antonio Bartolomé Martínez, Fernando Sánchez Tabernero y José Martín Rodríguez.

Internacional público. - Emilio García Sánchez, Jesús Montero Romero y Pedro Rubio Tardío.

Bachillerato de Ciencias

Ayer fueron aprobados en el ejercicio oral Germán Rubio, José Asensio García y Domínguez Paniagua.

Crónicas agrícolas

EL NEGOCIO DE LAS IMPORTACIONES

Es indudable que el trigo nacional está muy escaso. Las importaciones del extranjero, en estas circunstancias, están justificadas. Pero los acostumbrados a los negocios que tales importaciones proporcionan, pugnan constantemente por realizarlos. Aunque los enterados en estos asuntos, ya saben lo que representan, queremos hacernos eco de una interesante carta, escrita por persona muy conocedora de la cuestión, y de la cual carta entresacamos los conceptos que siguen:

De las importaciones recientes, se han asignado a Barcelona, en junto, unas 20.000 toneladas. Me consta que se viene trabajando insistentemente para lograr mayor cantidad. Para estos harineros es negocio excelente, ya que hace pocas semanas el trigo nacional más barato cotizaba a 53 pesetas los 100 kilogramos, a las que había que sumar un promedio de cinco por gastos de trasporte.

La harina resultante se vendía a 70 pesetas el quintal. Así se podía echar esta cuenta.

Harina resultante, por quintal de trigo	70	pesetas.
Precio s/v Barcelona	58	—
Margen bruto	12	—
Con el trigo extranjero:		
Harina resultante por quintal de trigo	67	—
Costo sobre puerto Barcelona	48	—
Margen bruto	19	—

No cabe duda que a los fabricantes del litoral les interesa mucho la continuación de un régimen de importaciones.

Es cierto que no sólo se ha contraído la oferta de trigos nacionales, sino que puede considerarse completamente nula, pero precisa estar ojo avizor y evitar que se importe en demasía, pues ello coincidiría con las primicias de la campaña, en detrimento y menosprecio de los frutos del suelo nacional".

"Me sugiere ciertamente cuanto viene aconteciendo en el sector triguero, algo parecido a la cacareada cuestión del Estatuto catalán. En el negocio se hincha el asunto con catastróficas perspectivas para decidir las importaciones que dejan pingües beneficios; y a la cuestión del Estatuto se le dá nu carácter general, como si fuera unánime expresión y voluntad de Cataluña la estridencia detonante. En realidad Cataluña, en sus aspectos moral, económico e industrial, lejos de distanciarse, no quiere más que una máxima aproximación y afectuosa convivencia con sus hermanas hispánicas, al calor de la santa Madre Patria, España".

Quien así escribe, reside en Barcelona y conoce a sus clásicos.

JOSE MARIA PALACIO

Los productos agrícolas

Situación actual de sus mercados

Impresiones de la semana

Perspectivas generales: El tiempo va muy bien para los sembrados castellanos y las tierras conservan todavía grado suficiente de humedad. Los días últimos de la semana han sido de ambiente de bochorno y con tedencia a llover más.

Los trigos han dado un gran estirón en quince días. Da gusto contemplar su aspecto de lozanía y de vigor en muchas comarcas.

Si de aquí a fin de Junio acompaña el tiempo en condiciones adecuadas, puede esperarse en estas provincias una buena cosecha cerealista.

Ya se sabe que es también buena en Andalucía y Extremadura. En Aragón, con excepción de las comarcas del llamado Bajo, la cosecha se presenta muy prometedora.

Los mercados trigueros: Los castellanos carecen en general de oferta y la demanda es activa. Se opera muy poco y se habla de precios entre 55,50 y 56,50 pesetas el quintal. Como no puede salir trigo de cada provincia, y éste anda escaso, no se puede hablar en rigor de cotizaciones.

En esta plaza se paga algún pequeño ajuste, a 55,75 pesetas la misma unidad.

En Aragón, desorientación en el negocio. No hay tampoco ofertas Se habla de precios entre 55 y 57 pesetas para clases corrientes, que nadie acepta.

En Barcelona no hay apenas entradas de trigos nacionales y los fabricantes de aquella capital hacen bastante con elogiar el rendimiento de las clases importadas del exterior.

Los mercados andaluces, también con muy poca oferta y precios entre 52,50 y 56,50 pesetas el quintal, según calidades y procedencias.

Harinas y salvados: Prohibida la salida de harinas, las operaciones se reducen a cada localidad. Aun así, son contadas. No hay existencias y muchos aparatos están parados por falta de materia prima. En esta plaza cotizan: extras, a 68 pesetas; integrales, a 63,50; salvados tercerillas, de 42 a 45; cuartas, de 39 a 40; comidillas, a 37; anchos de hoja, de 40 a 41, todo por 100 kilogramos, con saco.

Centeno y granos de pienso: Todavía se hace alguna oferta de centeno en línea de Salamanca, a 66 pesetas; las cebadas del país, solicitan a 47 (con baja); las nuevas de Alicante y Murcia, a 35; las avenas extremeñas, viejas, a 40, todo por quintal, con envase.

Maíz: Muy escaso en Aragón, el indígena, que cotiza entre 47 y 49 pesetas; el Plata, en Zaragoza, de 45 a 46; en Lérida, del país, de 43 a 44; en Barcelona, el Plata, de 38 a 39; Valencia, de 41 a 42; en Andalucía, de 38 a 40; en Galicia, de 46 a 47, todo por quintal métrico.

Alfalfa: En Zaragoza ha descendido notablemente y se ofrece a 12 pesetas el quintal, a los pocos días de haberse pagado a 20. Claro es que ello obedece a que se ha cortado ya en gran cantidad. No falta cosechero que ha hecho contrato a 12 pesetas por toda la campaña.

Aceites de oliva: Sigue el negocio de estos caldos un poco pesado. Las exportaciones son de menor volumen. Sin embargo, las clases buenas sostienen sus precios, que oscilan, en Aragón y Cataluña, entre 33 y 36 pesetas los 15 kilogramos.

En Andalucía han bajado un poco, quedando los corrientes de tres grados, de 82 a 84 reales la arroba, según plazas.

JUAN DE TABARA

Valladolid, 23 de Mayo de 1932.

SE VENDE una casa de planta baja, con dos viviendas, bien situada. Informarán, Gilcor, pintor. Zamora, 51. 8-3

Antes de comprar Bombones, Bomboneras y Cajas fantasía, vea la vitrina exposición de

CASA DEMETRIO - Teléfono 1077

EL DIA EN LA AUDIENCIA

Tenencia ilícita de arma de fuego

Ayer se celebró el juicio-oral de la causa instruída en el Juzgado de Alba porque en una reyerta habida en la tarde del 24 de Enero último en un baile que se celebraba en el pueblo de Anaya de Alba, resultaron con lesiones, que sanaron totalmente antes de los primeros quince días, los jóvenes Severino García Zurdo y Julián Herráez Gutiérrez, y al procesado Manuel Tello Sánchez, le fué ocupado por la autoridad un revólver, para cuyo uso carece de la guía y licencia correspondiente.

El fiscal, señor James, acusó al procesado considerándole autor de un delito de uso ilícito de arma de fuego y dos faltas no incidentales de lesiones leves, sin circunstancias, y pidió que se le condenase a la pena de cuatro meses y un día de arresto mayor, accesorias y costas.

El defensor, señor Sánchez Fraile, negó la existencia de los delitos, solicitando en consecuencia la absolución.

Informaron las partes y quedó el juicio terminado para que el Tribunal dicte sentencia.

Delito de incendio

También se celebró ayer el juicio-oral de la causa instruída en el Juzgado de Ciudad Rodrigo, porque el 18 de Septiembre último, el procesado José Vicente Manchado, de diez y siete años de edad, prendió fuego a un zarzal que forma parte de los bienes comunales del pueblo, en el sitio conocido por los Sanguijuelos, término municipal de Martiago, y por no observar las más elementales precauciones para aislar el incendio, éste se propagó a dos prados pertenecientes a Cipriano Vicente Vegas y Valentina Rodríguez López, en cuyas fincas se originaron daños valuados, respectivamente, en 60 y 300 pesetas, habiendo sido tasados los perjuicios producidos en el zarzal en 0,20 pesetas, a cuya indemnización se renunció por el alcalde de Martiago.

El fiscal, señor James, acusó al procesado considerándole autor de un delito de incendio por imprudencia, con la circunstancia atenuante de ser menor de diez y ocho años y pidió que se le condenase a la pena de dos meses y un día de arresto mayor, accesorias y costas.

El defensor, señor Riesco, negó toda participación del procesado en el hecho de autos, solicitando su absolución con las costas de oficio.

Informaron las partes y como el anterior quedó también este juicio pendiente para que el Tribunal dicte sentencia.

EL LICDO. SALVADERA

PASTOS, se arriendan para 600 u 800 ovejas, desde esta fecha hasta el 29 de Junio, en Martinamor. Para informes y tratar, con Raimundo Sánchez, en dicho pueblo. 4-4

DOCTOR
A. DE PRADA GARRIDO
Profesor A. de la Facultad de Medicina
De la Beneficencia Municipal
TISIOLOGIA
AVENIDA DE CANALS, NUM. 11

JULIAN COCA GASCON
BANQUERO
Casa fundada en 1893
CAJA DE AHORROS
IMPOSICIONES Y REINTEGROS TODOS LOS DIAS LABORABLES.
PRACTICA TODA CLASE DE OPERACIONES DE BANCA Y BOLSA
SALAMANCA y GUIJUELO
DOCTOR RIESCO, NUM. 20 FILIBERTO VILLALOBOS
(EDIFICIOS DE SU PROPIEDAD)

DROGUERIA DE SAN JULIAN
Emiliano Rodríguez Martín
GRAN SURTIDO EN PERFUMERIA, BROCHAS, PINTURAS, ESMALTES, CERA PARA PISOS Y MUEBLES, BARNICES SECANTES, AZUFRE, ALGODONES Y GASAS ASEPTICAS. - PRECIOS ECONOMICOS
SAN JULIAN, 20
:-: :-: SALAMANCA :-: :-: