AÑO 46 — SALAMANCA — N.º 14.279

Toda la correspondencia se dirigirá a nombre del Director o Administrador de EL ADELANTO Apartado de Correos 10

NO SE DEVUELVEN LOS ORIGINALES

Redacción y Talleres: Ramos del Manzano, 42. Tel. 1924
Administración: Librería de Núñez, Rúa, 25. Tel. 1018

DOS EDICIONES DIARIAS

El Adelanto

DIARIO DE SALAMANCA

SABADO, 15 DE NOVIEMBRE DE 1930

Precios de subscripción en España, SEIS pesetas al trimestre. — Anuncios, esquelas de defunción y reclamos, precios por tarifa. — Comunicados y remitidos, precios convencionales

TODOS LOS PAGOS SE HARAN POR ANTICIPADO
Se admiten esquelas hasta las TRES de la madrugada

NUMERO SUELTO: DIEZ CENTIMOS

EN LA MUERTE DE FORESTIER

Los olvidados jardines españoles

Un arte nacional resucitado por un artista extranjero

Quiero dedicar estas líneas a M. Forestier, el fino jardinero francés, muerto en plena actividad, cuando precisamente se hallaba estudiando los antecedentes y tradiciones de la jardinería española. Forestier había resucitado en Sevilla el típico jardín andaluz y en la montaña de Montjuich de Barcelona la traza clásica del parque catalán. En Marruecos estudió la arquitectura de los jardines árabes de tan gran influencia en nuestro país. Y en La Habana estaba proyectando la rehabilitación de los jardines coloniales. Sus últimos trabajos coloniales, iban, pues, encaminados a restaurar el prestigio de un Arte injustamente olvidado por nosotros.

Mientras los jardines españoles para embellecer las ciudades españolas, tomaban los modelos extranjeros, o lo que aún es peor, ningún modelo definido, tal que viene haciendo la mayoría de arquitectos, el ilustre jardinero francés nos recordaba que en España tuvo glorioso esplendor el Arte de la jardinería. Esplendor debido, en primer término, a la capacidad de sus artistas; pero particularmente a las variedades topográficas y climatológicas. En España pudo ensayarse el jardín tropical, el huerto levantino y el parque castellano. Recibió además, nuestro país influencia de todas las épocas y de todos los estilos artísticos pudiendo adaptarlas con desembarazo a la especial fisiología del terreno. Así vemos que cuando la moda de los jardines italianos se impone a casi toda Europa en el siglo XVII, España la acomoda a sus características dándole un matíz peculiar en armonía con los resabios orientales. Luego, en el XVIII al divulgar Vatteau, Lancret y Fragonard, la elegancia de los jardines franceses, España la incorpora a su gusto artístico y la da una versión completamente nacional. Y aún más que eso; procura localizarla y crea tantos estilos nuevos como regiones o comarcas. Muy avanzado ya el siglo XIX empieza a romperse la tradición. Las influencias llegan en desórden. Las modas cambian a cada momento. La ciencia urbanista inventa necesidades y caprichos. Y nuestros jardineros acaban por desorientarse. Completan el daño la Arquitectura iconoclasta y el desbarajuste de la administración municipal. El cuidado y la confección de los jardines se encomienda, con múltiples pretextos, a burócratas que, aunque especializados en el mejor de los casos, ignoran la historia de la jardinería española. Puede decirse que a partir de esa fecha desaparece como arte el jardín español. Por rara casualidad se salva algún viejo huerto valenciano, algún antiguo parque natural en las estribaciones de la meseta castellana, algún bosquê de palmeras, algún florido camén granadino, algún paseo con hileras de pomposos álamos... Lo demás son ya jardinillos urbanos de recreo, macizos para decorar lamentables estatuas a parterres ridículos, colocados en el centro de las plazas como tartas de dulce.

M. Forestier había recorrido España entera con celosos y ávidos ojos de artista y se maravillaba—se lo oímos en uno de sus viajes a Madrid—de que nuestros jardineros hubieran olvidado tan pronto las posibilidades del jardín español.

No es difícil resucitar arte tan arraigado. Lo demostró el propio M. Forestier con el arreglo de los jardines sevillanos y la creación del parque de Montjuich y la Sociedad madrileña de Amigos del Arte con la restauración del Palacete de la Moncloa.

¡Qué enseñanzas no debíamos esperar del inteligente jardinero francés después de sus trabajos sobre los jardines árabes de Marruecos y los coloniales de La Habana! Aquéllos por ser el origen del jardín español; éstos por ser de origen español; y ambos, por poder adaptarse a la variedad de nuestro clima, constituyendo la mejor referencia para la reivindicación del Arte de la jardinería nacional.

Lloremos, pues, la muerte de un artista insigne, amante de las cosas de España, que siendo extranjero estaba en camino de devolvernos el tesoro artístico que nosotros indiferentes irrespetuosos, habíamos abandonado por completo.

GIL FILLOL

COSAS DE AQUI

EL TIEMPO Y LA POLITICA

Después del pequeño incidente meteorológico de los "tres grados bajo cero", seguimos haciendo honor a un veranillo de San Martín perfectamente estimable.

Luce el sol en un cielo diáfano, y aunque por las noches desciende un tanto la temperatura, no hay por qué quejarse, caballeros.

Publicados los acuerdos oficiales respecto a la celebración de Cortes, faltaríamos descaradamente al octavo mandamiento, si dijéramos que la noticia ha conmovido a la provincia tanto así.

Como el artilugio electoral hace tantos años que no funciona, no sabemos si es esto un síntoma de indiferencia o de atrofia, que conviene anotar.

De todos modos, ya verán ustedes cómo en cuanto la "máquina" electorera empiece a funcionar, la cotización de los votos va a dejar tamañito a la de la "libra".

Porque en este asunto sí que entran en romana toda clase de elementos "contantes" y sobre todo "sonantes".

CAMARA DE COMERCIO

REUNION DE ANOCHE

A las ocho, se reunieron las ponencias de la Patronal general y de la Federación Gremial, que han elaborado conjuntamente la candidatura para la renovación del pleno de la Cámara de Comercio.

La reunión tuvo por objeto hacer alguna modificación en la candidatura.

PAGOS DE HACIENDA

Para hoy se han puesto al cobro los siguientes libramientos:

Don Raimundo Angoso, 1.410 pesetas; don Joaquín García Pericacho, 1.953,62; don Emiliano Ramos, 2.437,29; Administrador de la Prisión, 246,75, y don Angel Sánchez, 430,52 pesetas.

LOS RESTOS DE PEREZ GALDOS

Madrid, Las Palmas y el costumbrismo de don Benito

Con motivo del reciente homenaje que en Las Palmas se ha tributado a la memoria de don Benito Pérez Galdós, al inaugurar el monumento de Victorio Macho al escritor insigne, la opinión canaria se muestra muy interesada en que sean trasladados los restos del genial novelista desde Madrid a Las Palmas, para ser depositados en la cripta del referido monumento.

Es muy noble este deseo de la tierra natal de don Benito; pero creemos improcedente el traslado. Si es cierto que Galdós allí nació, en cambio su literatura, las mejores de sus obras, tanto en novela como en teatro, empapadas están de castizo carácter madrileño.

Pocos escritores como él han llegado a calar tan hondo en la entraña de Madrid. Lo más importante de la labor literaria de Pérez Galdós está precisamente en su costumbrismo y en la descripción de los personajes. Y ambos aspectos recogen perfectamente el ambiente y el espíritu madrileño, al punto de que puede clasificarse entre los escritores locales.

Por las páginas de sus libros y las escenas de sus dramas circulan tipos que vemos a diario, personajes que nos son familiares de tan conocidos. Aquí los acuñó y ellos dieron a la obra literaria la marca inconfundible de su cuna. Sobre todo aquéllos del pueblo, de la masa, de las zonas sociales más representativas, porque ninguna influencia exótica las adultera. La majeza, el donaire, la cordialidad y simpatía de la Villa del Oso y del Madroño se respira en los tipos galdosianos.

En cuanto al ambiente, ¿quién lo recogió del modo más acusado? Gustaba de Madrid como si verdaderamente aquí hubiera nacido. Y de Madrid pocas cosas quedaron fuera del alcance de su maravillosa lente de observador. El Madrid del siglo XIX reflejado está en esas portentosas novelas que se llaman "Fortunata y Jacinta", "La de Bringas", "Misericordia", "Tormento", "Torquemada" y tantas otras. Caserones antiguos, de rancio abolengo y tradicionales leyendas; casas de vecindad, tan típicas; calles de los barrios bajos. Todo, todo Madrid admirablemente sentido.

Un escritor así, no es posible considerarlo ajeno a Madrid, aunque naciera en Canarias. ¿Qué importa eso? Bien está el lugar de nacimiento en quienes no marcan su vida con un sello especial; pero no cuando se refiere a un escritor, a un gran escritor. El artista es distinto de los demás seres. En él lo que importa, su verdadera personalidad, es, precisamente, su arte, y el arte es de allí de donde surge y de donde se influye. Caso igual tenemos en Goya. El pintor extraordinario, aunque no olvidando nunca que nació en Aragón, parece ser mucho más de Madrid. Al lado de su alma, que es su arte, del prodigio de sus cuadros, serpentea el río Manzanares, y en su ribera juegan a la gallina ciega grupos de madrileños. La Corte de Carlos IV y, sobre todo, la célebre Maja desnuda, la duquesita, le dan tono absoluto y castizo de madrileño.

Deben, pues, reposar sus anhelos los isleños y no mover de Madrid los restos del glorioso escritor. Es a nosotros a quienes compete la misión de interesarnos por el traslado, no a fuera, naturalmente, sino al panteón de hombres ilustres. Han pasado ya varios años de la muerte de Pérez Galdós y sólo debe quedar su prestigio literario, sin hacer política en torno de su figura. Se quedó algo vieja la política galdosiana. Y sus obras en tal aspecto no han de influir en el ánimo popular. Hoy vemos "Electra" como obra esencialmente teatral, sin partidismos ni banderías, y sólo queda en pie el formidable valor humano y nacional del autor de "Los Episodios Nacionales".

Pidamos, pues, eso; el traslado de los restos de Galdós al Panteón de Hombres Ilustres... donde, desdichadamente, "ni están todos los que son, ni son todos los que están"... Y pidámoslo todos, madrileños y canarios... España.

ENRIQUE GAZIEL

(Prohibida la reproducción).

HOMENAJE A LA VEJEZ

La Comisión Ejecutiva de la Caja de Previsión Social

A las siete y media de ayer celebró sesión la Comisión ejecutiva de la Caja de Previsión Social de Salamanca, Avila y Zamora, bajo la presidencia de don Fernando Iscar, y con asistencia de los señores don Filiberto Villalobos, consejero delegado; don Gonzalo Miguel del Corral, don Juan Mirat, don Julio Ibáñez, don Antonio Crespo Colmenar, don Antonio Díez Ambrosio, don Casimiro Paredes, don Rafael de Castro y don Casto Gabriel Jiménez, de la provincia de Avila.

El señor Villalobos ostentó también la representación del presidente de la Caja local de Zamora.

El señor Miguel del Corral leyó el acta de la última, que fué aprobada.

Se acordó celebrar el cuarto homenaje a la vejez, concediendo la pensión vitalicia de una peseta diaria a los siguientes ancianos:

SALAMANCA

Leta Ramona González Sánchez, de Porqueriza (Mata de Ledesma); nació el 24 de Septiembre de 1840; edad, noventa años y un mes.

Melchor Bueno Sánchez, de Villoria; nació el 14 de Octubre de 1840; edad, noventa años.

Clemente Agudo Román, de Bañobárez; nació el 29 de Noviembre de 1840; edad, ochenta y nueve años y once meses.

Sebastián García Chaves, de Rollán; nació el 10 de Diciembre de 1840; edad, ochenta y nueve años y diez meses.

Francisca de la Iglesia Moreno, de Béjar; nació el 2 de Abril de 1841; edad, ochenta y nueve años y seis meses.

Ana Mangas González, de Golpejas; nació el 26 de Julio de 1841; edad, ochenta y nueve años y tres meses.

Ana Martín González, de Alameda de Gardón; nació el 26 de Julio de 1841; edad, ochenta y nueve años y tres meses.

Isabel García Corral, de Matilla de los Caños del Río; nació el 5 de Noviembre de 1841; edad, ochenta y ocho años y once meses.

Josefa Recio Montes, de Villaverde de Guareña; nació el 20 de Noviembre de 1841; edad, ochenta y ocho años y once meses.

María García Gudino, de Salamanca; nació el 2 de Enero de 1842; edad, ochenta y ocho años y nueve meses.

Inés Vicente de la Concepción, de Salamanca; nació el 21 de Enero de 1842; edad, ochenta y ocho años y nueve meses.

AVILA

Catalina Vegue González, de Piedralaves; nació el 30 de Abril de 1841; edad, ochenta y nueve años y seis meses.

Margarita Blanco Hernández, de Piedrahita; nació el 10 de Junio de 1841; edad, ochenta y nueve años y cuatro meses.

ZAMORA

Miguel González Sexma, de Cubillos; nació el 30 de Diciembre de 1842; edad, ochenta y siete años y diez meses.

Asimismo se acordó dar las gracias a las Diputaciones provinciales de Salamanca, Avila y Zamora, que han contribuído a la celebración de este homenaje, así como a los Ayuntamientos de Salamanca y Avila.

La comisión adjudicó las obras de talla y decorado de la fachada del edificio social de la Institución a don Sixto Moret.

También acordó ratificar los acuerdos adoptados respecto a la cooperación económica de la Caja para las obras de abastecimiento de agua y alcantarillado de la ciudad de Béjar, introduciendo alguna modificación respecto a las condiciones en que han de ejecutarse las obras.

Se tomó el acuerdo de contribuir a la obra social y redentora del pueblo de Fuente de San Esteban, adquiriendo las tierras que un día fueron del conde de Goyeneche y hoy de dos partitulares, cuya obra social la llevará a cabo el Instituto Nacional de Previsión.

Se acordó asimismo cooperar a la construcción del grupo escolar que el Ayuntamiento de Avila piensa construir en dicha ciudad con la ayuda económica de la Caja y bajo la dirección técnica del arquitecto de la misma.

Finalmente, el consejero delegado informó con amplitud sobre las gestiones que en beneficio de la Caja había realizado últimamente en el Instituto Nacional de Previsión y ministerio de Instrucción Pública, haciendo también saber la actividad y diligencia con que se verifica el pago de subsidios a las familias numerosas, cuyos servicios verifica la Caja gratuitamente.

PARA "EL ADELANTO,,

IMPRESIONES DE BERLIN

Después de la tormenta.

Berlín ha recobrado su aspecto tranquilo. Ni siquiera se advierten huellas de los destrozos cometidos por las partidas hitlerianas, pues las lunas rotas en los escaparates de los grandes almacenes judíos han sido sustituídas inmediatamente. Como el Reichstag no había vuelto a abrir sus sesiones, cuando llegué a la capital alemana, los diputados se habían desparramado por las diversas regiones del Reich donde se contentaban con discutir sus respectivas teorías políticas y sociales con sus amigos, apoyando a veces sus argumentos con un puñetazo en la "stammtisch", la mesa tradicional del café principal de su distrito, en torno a la cual se reúnen para hablar de política, jugar a las cartas, beber numerosos bocks de cerveza y comer salchichas. Hasta los diputados extremistas del racismo, una vez en su provincia, se muestran menos absurdos y peligrosos que reunidos en el Parlamento.

De este modo devolvieron la paz a la capital. Pero el otoño ha despojado ya de sus últimas hojas encendidas los tilos de Unter den Linden, que aparecen ya en su tristeza invernal. Al bajar por esta famosa avenida hasta el Pariser Platz, donde se halla la Embajada de Francia, y de allí al palacio del Reichstag con su dorada cúpula, hasta la inmensa plaza donde el monumento a Bismarck monopoliza la atención del transeunte, se buscaría en vano el rastro de aquellas manifestaciones tumultuosas que una demagogia irracional organizó contra el orden y el progreso del país. Desde la revolución de 1918, la república ha tenido tiempo de reorganizarse en Alemania. Invadir algunas calles, recorrerlas al "paso de ganso", rompiendo luñas y cristales, no significa apoderarse de todo un país, ni siquiera de una sola ciudad. Es así como la inmensa capital del Reich ha borrado pronto hasta las huellas de aquellos hitlerianos, cuyas provocaciones revanchistas ya no conmueven a nadie.

Tras la tempestad suscitada por la victoria de los partidos extremistas en las últimas elecciones al Reichstag, muchos esperaban ver Berlín invadido por el terror. Nada más lejos de la realidad. Asombrado yo también de esta calma, me fuí en busca de alguna explicación, a visitar a un personaje considerable, que no oculta sus simpatías por sus vecinos occidentales. Voy a referir algo de lo que me ha dicho.

Hay algo de exageración y una gran parte de error en creer que Alemania se encuentra en un punto decisivo de su historia. Y mucho más todavía en suponer que está organizando una política exterior agresiva. Si Alemania, sometiéndose ante el destino, hubo de firmar tratados desastrosos, la ejecución de sus cláusulas no era en modo alguno incompatible con la actitud de protesta que adoptó desde el principio, ni con el uso de los medios diplomáticos que aquellos mismos tratados le reconocían para defensa de sus intereses.

Esta táctica, empero, ha causado inquietud, en grado diverso, en el extranjero; y hasta suscitó justificada en algunos partidos políticos nacionales, que temen ver este descontento refrenado manifestarse violentamente un día u otro. La aventura hitleriana ha hecho estallar la tormenta, pero a la vez, deshinchando la amenazadora nube. Al reunirse en torno a su bandera los elementos más heteróclitos de Alemania, el caudillo de los nacional-socialistas tuvo que exponer a luz pública toda la extravagancia de sus teorías y toda la impotencia de su acción. Su oposición al capitalismo y a los grandes "Trusts", le ha enajenado la simpatía de la industria y de la finanza; hasta el punto de que varios conocidos capitalistas que votaron por Hitler y sus secuaces, por creer oportuna la entrada en el Reichstag de algunos hitlerianos, como contrapeso a los comunistas, se han arrepentido después del éxito de Hitler y le han retirado su confianza.

Por otra parte, al verse obligado a encerrarse dentro del marco parlamentario, los racistas han perdido su fuerza viva como partido de combate. Para hablar al país, en lo por venir, sólo podrán recurrir al Parlamento, a la obstrucción o al escándalo y a batirse en las calles con los comunistas, salvo cuando sus desórdenes los coloquen enfrente de la policía.

Muy otro hubiera sido el peligro para Alemania y para Europa si los partidos nacionalistas se hubiesen convertido de veras en los héroes del día. Al defender una política cuidadosamente estudiada, hubieran podido suscitar continuas dificultades diplomáticas, y justificar la alarma que en un principio se manifestó en los países vecinos.

Pero esto no se ha producido. Muy al contrario, hemos asistido a este resultado extraordinario de que la victoria de los partidos extremistas ha reforzado el Gobierno, sin embargo, minoritario, del Canciller Brüming, cuya autoridad ha cristalizado en torno suyo todas las fuerzas que laboran por el mantenimiento de la república y de la paz. Se ha visto, además, que los socialistas—que siguen siendo el grupo más importante de la Cámara—hubieron de conceder su apoyo al Gobierno precisamente para evitar las soluciones extremas que preconizaban los hitlerianos y los nacionalistas intransigentes.

DR. THOMAS GREENWOOD
Profesor de la Universidad de Londres.

Copyright A. L. T. E. A.

(Prohibida la reproducción).

(Concluirá).

†

EL SEÑOR

DON ISIDRO GONZALEZ LOZANO

(LICENCIADO EN MEDICINA Y CIRUGIA)

falleció en Salamanca, el día 14 de Noviembre de 1930

a los treinta años de edad

después de recibir los Santos Sacramentos y la Bendición de Su Santidad

D. E. P.

Su desconsolada esposa, doña Petra Domínguez Calvo; padres, don Isidro y doña Teresa; padres políticos, don José y doña Alejandra; hermanos: doña Natividad, doña Juana y don Miguel; hermanos políticos, doña Natividad Domínguez y don José Palomero; tíos, primos y demás familia,

Suplican a sus numerosas amistades encomienden a Dios el alma del finado y asistan al funeral y conducción del cadáver, por cuyos actos de caridad cristiana les vivirán eternamente agradecidos.

Funeral: Hoy, sábado, 15, a las nueve de la mañana.
Iglesia parroquial: San Juan de Sahagún.
Conducción del cadáver: Hoy, a las cuatro de la tarde.
Casa mortuoria: Novios, 6.
El duelo se despide en la Iglesia y Puerta de San Bernardo, respectivamente.

NO SE REPARTEN ESQUELAS

Agencia funeraria: Ntra. Sra. del Carmen

†

LA SEÑORA

Doña Serafina Hernández Fraile

HA FALLECIDO EN SALAMANCA EL DIA 14 DE NOVIEMBRE DE 1930
a los treinta y cuatro años de edad
después de recibir los Auxilios Espirituales

D. E. P.

Su afligido esposo, don Vicente Jiménez Boyero (del comercio); hijos: Andrés y Bienvenido Jiménez Hernández; padres: Manuel Hernández y Manuela Fraile; hermanos, tíos, primos y demás parientes,

Suplican a sus numerosos amigos se sirven encomendar el alma de la finada a Dios Nuestro Señor en sus oraciones y asistan a la conducción del cadáver, por cuyos actos de caridad cristiana, les quedarán eternamente reconocidos.

Conducción del cadáver: Hoy, sábado, 15, a las cuatro de la tarde.
Casa mortuoria: Carretera de Béjar, número 22 (Arrabal).
El duelo se despide en el Puentecillo de los Milagros.

NO SE REPARTEN ESQUELAS

†

Don Pedro Vicente del Arco

Secretario jubilado de Cabrerizos

ha fallecido, en Calzada de Valdunciel, el día 14 de Noviembre de 1930, a los cincuenta y ocho años de edad

después de recibir los Santos Sacramentos y la B. A.

D. E. P.

Su esposa, doña Francisca Vargas Colét; hijo, don Francisco Vicente Vargas, teniente párroco de Calzada de Valdunciel; hermanos: muy ilustre señor don Tomás Vicente del Arco, Canónigo de Plasencia; don Francisco David, maestro nacional jubilado; doña Felisa, don Jesús, maestro nacional en Béjar, y doña Remedios, maestra; sobrinos y demás parientes,

Ruegan a sus numerosas amistades una oración por su alma, y asistan a la conducción del cadáver, en Calzada de Valdunciel, hoy, día 15, a las cuatro y media de la tarde, por cuya obra de caridad les quedarán agradecidos.

El funeral se celebrará en Calzada de Valdunciel, el día 16 de los corrientes, a las diez y media de la mañana.

El Excmo. Sr. Obispo de la diócesis ha concedido indulgencias en la forma acostumbrada.

No se reparten esquelas.

INTERESES SALMANTINOS

La futura zona regable del pantano de la Maya

Tratamos de esbozar, siquiera sea en forma sumaria, lo que ha de ser la zona regable del Pantano de La Maya, actualmente de Santa Teresa.

Si atendemos a la capacidad de su embalse—380 millones de metros cúbicos— no cabe duda, de que tratamos de la obra hidráulica más importante que la Confederación tiene en proyecto, y aunque no siempre el volumen embolsado está en proporción directa de la obra social y económica que aquél engendra, asimismo en este aspecto es la más grande que a la Confederación se les ha encomendado.

No podemos, en el estado actual del problema, dar cifras exactas sobre el área beneficiada por el Pantano, por no estar en el momento delimitada la zona. Pero en forma aproximada sí podemos formular lo que pudiéramos llamar su anteproyecto. Para formularle, si dispone el Servicio Agronómico de datos suficientes para estimar aproximadamente la dotación necesaria para una hectárea del presunto regadío, que no excederá, si llega, de unos 5.000 metros cúbicos.

Si sólo atendiéramos a la superficie regable, una simple división nos mostraría la total a que podía alcanzar el beneficio del riego. Para ello tendríamos que olvidar el estiaje del Tormes y el propósito de dotarle convenientemente.

Teniendo en cuenta esta circunstancia y las pérdidas de toda clase, estimamos que el área beneficiada podrá alcanzar a un mínimo de cincuenta mil hectáreas.

La sola enumeración de esta cifra hará comprender aún a los menos versados, la importancia de la obra y la multiplicidad de problemas que de ella han de derivarse; pero hará pensar también, en la importancia enorme, decisiva, que para la economía de la provincia ha de suponer el hecho de disponer de tan poderoso elemento de riqueza.

Tratemos de indagar la cifra y para ello anticipemos que en nuestra visión (al menos en un largo período de tiempo) los futuros regadíos han de tener una característica extensiva, salvo, claro está, los próximos a Salamanca en los que se implantarían cultivos de huerta.

Por analogía de terrenos fijaríamos en 700 u 800 pesetas el beneficio por hectárea, pero teniendo en cuenta la gran extensión de terreno y las múltiples dificultades que surgirían al pasar a ser cultivadores de regadío los actuales de secano, las fijamos en 500 o 600 pesetas, por hectárea (renta comprendida).

Volvamos a nuestro cálculo; si estimamos en ciento o en ciento cincuenta pesetas el beneficio medio anual que en la actualidad tiene como término medio cada una de las hectáreas actualmente de secano el incremento imputable a la obra sería de unas 400 a 500 pesetas por hectárea y el derivado de la obra que comentamos de veinte o veinticinco millones de pesetas anuales.

Y naturalmente que en esta cifra no van incluídos aquellos otros elementos de riqueza difíciles de precisar y que se refieren a los que integran la producción; comercio de abonos, de semillas, de productos, transformación de éstos, transportes, etc.; ni los que se derivan del mayor bienestar que estos cultivos proporcionan y que influirán en la economía total de la provincia; en una palabra, todas aquellas derivaciones económicas que siempre lleva consigo el incremento de riqueza.

No se puede ocutar a nadie la dificultad o, mejor, la imposibilidad de lograr rápidamente la cifra que antes estampamos y con la que, naturalmente, no pretendemos sino dar una idea aproximada de lo que la obra pudiese representar. La transformación por la magnitud de la obra ha de ser forzosamente lenta y paralela a las disponibilidades de numerario y mercado de obra.

Para que la cifra tenga una concreción real, se precisa un incremento de población que, por las aludidas analogías estimamos en 12 o 13 mil familias o 55.000 habitantes; es decir, un 17 por 100 de aumento de población en la provincia.

Tampoco se puede olvidar que de momento faltarían capitales ni desconocer que supondría fuertes sumas desembolsadas en la preparación de los terrenos y en anticipo a los cultivos. Sin embargo, la característica especial de la presunta zona regable atenúa el problema considerablemente por existir ya índices de riqueza que así lo hacen presumir. En efecto, decíamos al principio y repetimos ahora, que los regadíos que el Pantano engendre han de ser extensivos, al menos en su primera fase y al definirlos así, es claro que pensamos en una franca orientación forrajera, sin desatender las posibilidades industriales. En aquel aspecto, Salamanca está muy bien preparada por la gran importancia que tiene en ella la ganadería. En las especies típicas del regadío, en el vacuno y de cerda sólo hay una provincia en la cuenca que la aventaje en la primera clase de ganado, León, y ninguna en la segunda, ocupando en España entera el séptimo y duodécimo lugar respectivamente.

Es por otra parte proverbial el éxodo de la ganadería salamanquina hacia Extremadura, signo inequívoco de un desequilibrio a favor de aquella.

No creemos distanciarnos mucho de la realidad, según datos que hemos podido adquirir de ganaderos, si estimamos en cantidad superior a dos millones de pesetas anuales, lo que se paga actualmente de renta fuera de la provincia, de lo que gran parte puede ser aplicable paulatinamente a la transformación.

Son, pues, estos dos últimamente examinados, a nuestro juicio, indices que aseguran el más lisonjero éxito que en problemas análogos es forzoso enjuiciar pero con los que ya puede contarse en la cuenca del Tormes. A ello ha de contribuir, seguramente, el afán de mejora de la ganadería y para lograrla, sobre bases firmes, es necesario disponer de abundante forraje.

En la memoria de los que en Salamanca lean estas cuartillas está seguramente el nombre de algún ganadero que actualmente está haciendo grandes esfuerzos, felizmente coronados por el éxito para conseguir la mejora en la producción de carne de su ganado.

¿Cuáles son las posibilidades culturales de la zona? En una tan extensa como la que nos ocupa, tenemos, como es lógico, una gran variedad de clases de terreno, bueno y malo, pero podemos seleccionar las cincuenta mil hectáreas afectadas por los canales; bastará citar como ejemplo los prados de Fresno y Sieteiglesias, la extensa zona de Calvarrasa y Santa Marta, las magníficas tierras de Barbadillo y la Vega de Florida de Liébana, por la margen izquierda. En la derecha, tierras de Alba, Babilafuente, Moriñigo, etc. y las soberbias tierras de la parte afectada de la Armuña.

Citamos sólo unos cuantos términos de los posiblemente beneficiados.

Con esto bastará a los conocedores de la zona para darse cuenta de la variedad de cultivos que pueden implantarse; alfalfa, veza (arritas), para forraje, trébol, alubias, patatas, etcétera y, por descontado todos los cultivos actualmente de secano y el maíz para forraje y para grano.

Otro cultivo evidentemente remunerador, la remolacha azucarera, con tierras en la zona que se prestan espléndidamente para este cultivo. Parece bien fácil conseguir la instalación de una fábrica de azúcar en la capital, no sólo por lo que antes hemos dicho, sino por lo bien dotado que está la provincia de medios de comunicación y por el aumento progresivo en el consumo del azúcar. Vemos, pues, las grandes probabilidades culturales de la zona.

Ahora es necesario un gran entusiasmo por parte de todos para conseguir esta importantísima mejora. A los Síndicos de Salamanca, a los señores Garcío Olivera y en especial al vicepresidente de la Confederación, señor Clairac, toca actuar con su reconocido prestigio por el mejoramiento de la provincia.

Es para nosotros un hecho conocido, el entusiasmo y cariño que ponen en la consecucción de este magno embalse; pero necesitan el apoyo de la provincia entera para conseguir la vida de sus ilusiones.

No es solamente la parte afectada por el riego la quede tener interés en la obra. Imaginen los ganaderos lo que para ellos supondría disponer de forraje barato y en abundancia; pera los obreros, tener siempre trabajo y para muchos de ellos con el auxilio de la Confederación si fuese necesario, llegar a disponer, con el tiempo, de un trozo de terreno propio. Esta es, a nuestro juicio, la obra social más importante de las Confederaciones; crear muchos pequeños propietarios, como medio de asegurar un orden social duradero, imposible de conseguir, a nuestro juicio, sin el bienestar económico individual.

RICARDO RUIZ BALLOTA

Ingeniero Agrónomo

CHISMOGRAFIA TAURINA

LO QUE PREPARAN LAS EMPRESAS

La de Barcelona.

Escribe Alcázar en sus curiosas informaciones de "El Imparcial", hablando con el señor Balañá, empresario de Barcelona:

—¿Cuándo inaugura usted la temporada?

—La de toros, en Marzo; allá para San José, como el año pasado, y la de novillos, antes, tal vez en Febrero, si el tiempo responde.

—¿Número de corridas que piensa organizar?

—No puedo precisarlas, pero ponga usted unas veinte corridas de toros.

—¿Ganado adquirido?

—Hasta ahora, seis corridas de toros en Salamanca: Graciliano, Argimiro, Antonio Pérez Tabernero, Coquilla, Sánchez Rico, Angoso, Albayda y otros con los que estoy en trato. De Andalucía tengo contratadas quince, entre ellas los punteros: Miura, Pablo Romero, Murube, Santa Coloma, la viuda de Concha y Sierra, Saltillo, Villamarta, Guadalets, etc.

—¿Toreros contratados?

—Contratados, es decir, firmado contrato, solo a Solórzano le tengo firmadas dos corridas, pero tengo apalabrados a Marcial, Márquez, Bienvenida, Barrera, Gitanillo, Cagancho, Chicuelo, Villalta, Fuentes Bejarano y otros.

—¿Qué torero tiene más cartel en Barcelona?

—¡Hombre! La pregunta es comprometida, pues mi cargo de empresario no me permite hacer preferencias. Además, que es muy elástico. Los hay que tienen gran cartel entre los aficionados y poco entre la masa de público que llena la plaza, y al contrario; pero, a mi juicio, los que tienen más cartel en la actualidad son los siguientes, por este orden: Marcial, Márquez, Barrera ,Bienvenida y los dos gitanos.

—¿Qué opina de la campaña en favor del toro?

—Que es justa.

—Pero usted sigue contratando el utrero.

—¡Alto!, mi querido amigo. Yo sigo la corriente y los gustos del público. Mi deseo como aficionado sería lidiar el toro con la edad y el peso, pero resulta que en la mayoría de estas corridas los toreros no hacen nada y el público se aburre. En cambio, con el toro terciado los toreros se confían y la gente se divierte. Es doloroso confesarlo, pero es verdad. ¿No ha visto usted en Zaragoza, que después de la campaña que se ha hecho por la pequeñez del ganado se ha dado el caso grotesco de protestar los toretes a la salida del chiquero, y después darle a los toreros las orejas, y ovacionar al mismo toro en el arrastre? ¿Qué puede hacer un empresario cuando el público reacciona de manera tan absurda? Que el director general de Seguridad haga cumplir inexorablemente el Reglamento, y el público lo imponga con energía. Pero no en una o dos poblaciones, sino en todas las plazas de España. ¡Ah!, y que el ganadero que se comprometa a mandar una corrida de toros no engañe al empresario, enviándole una corrida impresentable. Yo he estado a punto de suspender varias corridas de toros anunciadas por este abuso."

La de Granada.

Después, he aquí lo que dice a Alcázar, el empresario de Granada:

"Al representante Iribarren le sorprendemos conferenciando con Arturo Barrera, tío del famoso torero valenciano. Estas conferencias entre apoderados y empresarios son más trascendentales de lo que parece. En ellas se despliegan artes y se ponen en juego habilidades no sospechadas por los mejores diplomáticos. Sobre todo, cuando el apoderado se dá cuenta de que su torero tiene un interés secundario para la empresa y que al más leve reparo quedan rotas las negociaciones.

—¿Contratando a Barrera?

—Proponiéndole una corrida para la feria del Corpus, que ha aceptado—nos responde Iribarren.

—¿Precio?

—Once mil pesetas. El mismo que a Márquez, que también está contratado para la misma corrida.

—¿Cuántas piensan organizar?

—La de inauguración el domingo de Pascua y dos en la feria del Corpus. Si se unieran las dos plazas, entonces ampliaríamos el número de corridas, dándole dos a Márquez y las mismas a Barrera.

—¿Y los otros toreros?

—Estoy en negociaciones con Marcial y Bienvenida, que les he ofrecido el mismo contrato que a Vicente y Antonio.

—¿No estaba contratado también Solórzano?

—Apalabrado para dos corridas; la de inauguración y una en la feria; pero Solórzano pide el mismo dinero que Márquez y la empresa no puede dárselo. Le ha ofrecido nueve mil pesetas y el apoderado no acepta.

—Es lástima, porque este muchacho tiene bastante cartel.

—Muy sensible; pero los presupuestos no pueden elevarse.

—¿Ganado?

—Para la inauguración Miuras y para la feria Pablo Romero y conde de la Corte. Si se dieran más corridas llevaríamos la Viuda Murube o Villamarta. Es cuestión de precios.

—¿Novilladas?

—No podemos precisar número, pues la organización de estos festejos es muchas veces una cosa circunstancial. La primera se celebrará el domingo siguiente al de Pascua. Después continuaremos casi todos los días festivos. Desde luego novilladas económicas, pues allí no se puede elevar precios por la competencia.

—¿Novilleros?

—Casi todos los que tengan cartel. Desde luego los locales Atarfeño y Perete.

—¿Más noticias taurinas?

—Que el invierno empieza muy movido... ¡Ah! y que el director de Seguridad les ha hecho a los empresarios advertencias severísimas, relacionadas con el peso y trapío de los toros".

DR. ALONSO HERNANDEZ
OCULISTA
DOCTOR RIESCO, 12 y 14, PRAL
Consulta: De 11 a 1 y 4 a 5

GLOSAS

Don Federico García Sanchíz

Sumergióse el alma en el arte. Sumergióse el alma en el Océano, que al detenerse a contemplarlo, produce el vértigo por su grandeza de lo genuinamente artístico. Se ha oído a García Sanchíz. A ese García Sanchíz, único, que posee, por gracia a su voluntad férrea, todos los secretos de lo bello. A su paso, las aguas se dividen para que su voz, de acento cadencioso, pueda deslizarse y llegue allá, al final, como un saludo, como un abrazo de las representaciones intelectuales, que les confió el pueblo que lee y estudia.

Habló García Sanchíz. Ha alzado un poco la voz, no mucho, y su verbo más mágico deja en estado estático a aquel que le oyere. Por la sala amplísima quedó una estela del arte del buen decir que atrae consigo el corazón y el cerebro..

...Y en su peroración maravillosa, un recuerdo tiernísimo. Un recuerdo de leal, de puro cariño. Se encoge el corazón y pugnan por saltar al rostro unas lágrimas rebeldes. Rápidamente, como queriendo domir la emoción, toma, ahora más acentuado, el tema frívolo, salpicado de fino humorismo.

Paso fugaz; pero en el interior, en nuestra casita que cuidamos con esmero, quedó ese recuerdo que, en el transcurso de la charla tuvo el genial García Sanchíz. Nombró con reverencia, con beatífica devoción, a nuestro Gabriel Miró...

"García Sanchíz... Gabriel Miró... Inclino mi cabeza.

Nostalgia. "La Novela de mi amigo".

——

Y unidos estos hombres, yo he recordado. Yo he recordado cuando en columnas de "El Tiempo", celebraba mis "Charlas" con los literatos alicantinos. Escribí a Gabriel Miró. Me contestó como él sólo sabía hacerlo. Y al recibir su carta, yo me pregunté: —¿Quién? ¿Quién entonces?

Gabriel Miró no se creía digno de figurar en esas "charlas". "Más tarde", "aún no es hora"—me escribía.

Y desde esa fecha sentía hacia él dos admiraciones. Porque en estos tiempos de "bombos" y "autobombos", de gentes que no podrán jamás llegar al puesto de Gabriel Miró, él; él "no creía llegada su hora".

Idéntica emoción me causó García Sanchíz, el pasado año, al levantarse... un amigo y... decirle: —¡Don Federico!

—¡No! ¡No! —exclamó—"Federico" a secas.

Y porque se le molesta para lección de otros, yo he puesto por título a estas líneas "Don Federico García Sanchíz".

¿Enseñanza de estas dos actitudes? En dos palabras: Sabor a simple, visto lo que es un duro falso y otro bueno.

Envío: García Sanchíz: Mi mano de alicantino le tiendo. El cariño que profesa a nuestro Gabriel Miró, es para que Alicante entero, aparte de admirarle como exquisito literato y como mago de la palabra, sienta por usted veneración, porque en varias ocasiones ha sabido—porque lo sentía también—interpretar fielmente los latidos de este pueblo.

MANUEL ARQUES SUCH

Alicante.

De Pedraza de Alba

El 8 de los corrientes se trasladaron a éste, desde Cabrerizos, en un automóvil del servicio público, la señora doña Justa García, don Antonio y don Bernabé Domínguez García, con sus respectivas esposas, con el objeto de pedir, para su hijo y hermano, respectivamente, don Pedro Domínguez García, culto e inteligentísimo médico titular de este pueblo, la mano de la bella y simpática señorita Ramona Corral Sánchez, hija de los ricos propietarios don Fernando Corral y doña Micaela Sánchez.

Entre los novios y sus familiares se cruzaron valiosos regalos.

Su primera amonestación fué leída el domingo, 10, y la boda ha sido concertada para el día 29 del corriente.

Tanto a los futuros esposos, como a sus familiares, les envío mi más cordial enhorabuena.

EL CORRESPONSAL

Pedraza y Noviembre, 14-1930.

PISO.—Se arrienda, muy ventilado y soleado, con baño y todas las comodidades. Informarán, Pozo Amarillo, número 7.

3-a-1

EXTRAVIO de una mula castaña, de seis cuartas, algo falsa, con la cola larga, del Puente Viejo. Su dueño, Miguel de Motos, calle Cerrada de San Vicente, número 1.

1-1

SE CEDE habitación en sitio céntrico, bien soleada, para señor solo o dos amigos. Informarán, Rúa Antigua, 6, segundo.

3-a-1

SE VENDEN dormitorio completo, estilo inglés, y otros muebles. Librería Cuesta, Plaza Mayor, 14.

3-1

MAQUINA DE EMBUTIR, marca "ELMA", en buen estado, para pequeño industrial, se vende barata. Informarán, Pozo Amarillo, 7, almacén.

3-a-1

SE DESEA LOCAL para oficina, planta baja, con vivienda o toda la casa, muy próximo a la Plaza Mayor, en cualquiera de las principales calles afluentes a la misma. Razón, San Justo, 16, 2.°

8-a-8

RADIOFONICAS

Importante acuerdo radiofónico entre Austria y Alemania

Las sociedades alemanas y austriacas de radiofonía colaboran desde hace algún tiempo en el intercambio de programas. Tan estrecha era dicha colaboración, que un representante de Austria asistía, sin voz ni voto, al consejo directivo de los programas alemanes.

Unicamente este consejo se reunió en Viena con el austriaco, y en esta reunión se acordó que la RAVAG tuviese su representante oficial en la confección de los programas alemanes.

Según la información que ha facilitado el doctor Hans Bredow, comisario de la radiodifusión alemana, a un director de la revista "Radiowelt", la colaboración de que venimos hablando mejorará grandemente la radiofonía de los dos países. El intercambio artístico se extenderá a la parte técnica. La RAVAG dará, de aquí en adelante, programas especiales, que se retransmitirán en Königowusterhausen y en la emisora alemana de onda corta.

El doctor Bredow ha hecho observar que, aunque Austria no ha dado todavía la respuesta oficial, esto no es más que una cuestión de forma y que la estrecha colaboración puede considerarse como una realidad.

Por sus trabajos radiofónicos, en general, y por este convenio, en particular, el doctor Bredow ha sido condecorado con la más alta distinción austriaca: la gran Cruz de Honor de oro. Pero como se prohibe a los funcionarios públicos alemanes aceptar condecoraciones extranjeras, el doctor Bredow ha considerado esto como un recuerdo más que como una condecoración.

Tiene gran importancia la colaboración de Austria y Alemania, pues la radiofonía europea ganaría enormemente si otros países imitasen a los sajones.

Se trabaja para la radio desde su casa

A modo de ensayo se acaba de radiar en Lille, una obra radiofónica de manera un poco extraña. Dos de los principales actores, en vez de estar en el estudio, se encontraban en su casa desde donre recitaban sus papeles ante otros micrófonos, naturalmente, y para poder seguir a los demás, cada uno de los ausentes tenía puesto un casco telefónico.

Por las noticias recibidas parece que el experimento tuvo completo éxito.

La radio en Ceilán

En 1923 ya se dieron cuenta en Ceilán, del interés que tiene la radiodifusión y trataron de organizar emisiones. Para dar facilidades al Gobierno inglés, acordó adaptar la estación radiotelegráfica de Colombo, a la telefonía. La emisora en cuestión quedó dispuesta para radiar en onda de 800 metros para la radiodifusión y en 600 y 2.300 para las señales telegráficas. Su potencia es de 2 kw. Después de la conferencia radiofónica de Wáshington, hubo que modificarla para que trabajara en onda corta. El programa es bastante restringido, no dura más que cuatro o cinco horas diarias.

Monumento en honor de Streseman

El 3 de Octubre pasado se inauguró un monumento sobre los restos mortales del ex ministro de Negocios Extranjeros de Alemania. Una referencia de esta solemnidad y los discursos que en ella se pronunciaron, fueron radiados por todas las emisoras alemanas.

TRASPASO tienda de comestibles en buenas condiciones. Informarán, calle Mayor, número 26. (Barrio de los Pizarrales). Salamanca.

2-1

SE VENDE o arrienda, en Alba de Tormes, fábrica de curtidos, con vivienda y huerta, factible para otra industria. Darán razón: San Pablo, 26, Salamanca.

5-1

CASA.—Se vende una casa en el Paseo de San Antonio, 11. Informarán en la misma.

15-a-4

ARRIENDO.—Se hace, desde primero del próximo Marzo, de la finca La Jara" en términos de Hervás y Candelario; tiene doscientas peonadas de siega, aproximadamente, y agostaderos con abundantes pastos, casa para los ganaderos y grandes corrales, siendo obligación del guarda de la finca, el riego de los prados; dirigirse a M. Victoriano Muñoz, o Juan Gradillas, en Candelario (Salamanca).

5-a-2

TENCAS para recriar y palomas bravías, vende Daniel del Corral, en Fuentesaúco (Zamora).

3-a-3

PISO.—Se arrienda piso principal, espaciosas habitaciones, bien ventiladas y soleadas, con todas las comodidades. Informarán, en la misma. Plazuela de Bretón, 14.

6-4

HIPOTECAS, primeras y segundas, sobre fincas rústicas, provincias Salamanca, Cáceres, Zamora y Avila. Gestión rápida. Dirigirse a J. M. Brito. Alcalá. 94. Madrid.

SE VENDE la casa recientemente construída en la calle de Ramos del Manzano (Gran Vía) número 16, esquina a la calle de San Justo. En la misma informarán.

8-5

AMA DE CRIA, leche fresca, se ofrece para criar en casa de los padres. Informará, José Manuel Rodríguez, en Carrascal del Obispo.

3-2

SE VENDE automóvil "Ford", nuevo modelo, en 3.400 pesetas, en inmejorables condiciones y a toda prueba. Para tratar, calle de Antonio Gil, 23.

8-8

CASAS.—Se venden dos, juntas o separadas, recién construídas, en la calle de Antonio Gil (frente al Cuartel de Infantería). Informes, calle de Hijos de Antonio Gil, número 5.

5-2

SE VENDEN dos casas y una cochera de nueva construcción, a veinte pasos de las Carmelitas (junto al Garage Dionisio), dando facilidades de pago. Informarán, en las mismas.

8-a-3

PASTOS, se arriendan, con abundante otoño, para 600 ovejas, en la dehesa de las Mesas de Morcillo. Para tratar con Benito Calvo, en Coria.

-a-

SE ARRIENDA un gran salón con 136 butacas y secretaría aneja, a propósito para alguna entidad. Condes de Crespo Rascón, "La Providencia", en donde informarán.

5-a-2

COCHERA, céntrica, bien situada, se alquila. Eras de las Carmelitas, calle C. número 10.

UN MECANISMO ADMIRABLE EN UN ESTUCHE PERFECTO

SON LAS CARACTERÍSTICAS DEL

ARCOFON

que a su sistema especial de membrana plegada, reproductor de todos los sonidos, con gran fidelidad y volumen, une el moderno y elegante aspecto del mueble, capaz de armonizar con cualquier decorado y estilo.

ARCOFÓN 4. Z: el altavoz de calidad.
ARCOFÓN 3: el altavoz Standard.
ARCOFÓN 5: el altavoz de gran lujo.

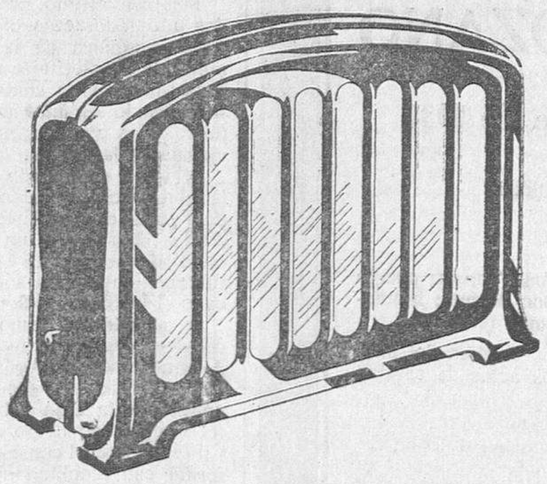

TELEFUNKEN

A. E. G. IBÉRICA DE ELECTRICIDAD, S. A.

De venta en casa de FEDERICO FERNANDEZ: Doctor Riesco, 23, Salamanca.

Un timbre de alarma...

Cuando vea cabellos entre las púas del peine, recurra usted a la

LOCION DE AZUFRE "BERRY"
Marca INTEA

Fortalece la raíz del cabello, limpia de caspa y evita que vuelva a formarse y desde la primera fricción se detiene la caída del cabello

Frasco de 1/2 litro, 9 pts.
Frasco de 1/4 litro, 5,50.
(Timbres incluídos)
En Perfumerías y Droguerías.

Gratis recibirá Vd. catálogo ilustrado pidiéndolo a INTEA, Apartado 82, Santander, remitiendo sello para la contestación.

Julio Pérez Martín

Profesor A. de la Facultad de Medicina
ESPECIALISTA EN PARTOS
Consulta de DOCE a DOS
SAN JUSTO, 26

SARNA ROÑA

Se cura en diez minutos, sin baño, con el Sulfureto CABALLERO

DE VENTA EN DROGUERIAS Y FARMACIAS

DEL HOMENAJE AL DR. CAÑIZO

REUNION DE LA JUNTA ORGANIZADORA

Un donativo del doctor Cañizo

Bajo la presidencia de don José María Ramos Loscertales, se ha reunido la Comisión organizadora del homenaje a don Agustín del Cañizo, asistiendo los señores don Vicente Gaite, don José Antón, don Domingo Sánchez Hernández, don Manuel García Blanco y don Darío Carrasco Pardal.

Fué objeto de esta reunión el conocer la marcha de la suscripción abierta entre los discípulos, compañeros y amigos del doctor Cañizo, para crear en la Facultad de Medicina, un premio que lleve su nombre. Sobre esta cuestión informó ampliamente el tesorero, señor Sánchez Hernández, quien dió cuenta de la excelente acogida que va teniendo esta idea, como atestiguan las listas de donantes ya publicadas, en las cuales no han aparecido aún todos los que han enviado ya sus donativos. En listas sucesivas se irán conociendo los nombres y aportaciones de cada uno.

La Comisión tuvo conocimiento del ofrecimiento del doctor Cañizo, el cual aporta la cantidad de dos mil pesetas, para engrosar el capital fundacional de este premio, que ha de ser adjudicado al mejor alumno de Medicina, según las condiciones y bases que se determinarán en su día. Este gesto del doctor Cañizo, no puede menos de ser subrayado por esta Comisión organizadora, que se cree en el deber de darle la mayor publicidad posible, aplaudiendo esta actitud del sabio catedrático, que pensando en el bien que esta fundación puede reportar a los futuros alumnos de Medicina, acude a la suscripción dando muestras de un gran desprendimiento. Todos los reunidos acordaron hacer presente al doctor Cañizo sus más expresivas gracias, haciendo público su proceder.

También se acordó el procedimiento a seguir para dar a conocer estos propósitos de fundación del Premio Cañizo, en las provincias próximas a la nuestra, así como en Madrid, donde tantos amigos cuenta el titular de aquél.

UN ARTICULO DEL "BOLETIN" DEL COLEGIO MEDICO

Al reanudarse, con el comienzo del presente curso, las tareas académicas salmantinas, ha iniciado de nuevo su trabajo—suspendido por imposición gubernativa en el pasado curso—la Comisión organizadora del Homenaje al doctor Cañizo, con motivo de sus bodas de plata con la enseñanza.

Decir desde nuestras columnas el entusiasmo que reina entre la clase médica para llevar a cabo este merecido tributo de admiración y cariño al doctor Cañizo, sería querer descubrir algo que es de todos conocido. El profesor Cañizo representa en la Medicina española un tan preeminente lugar, que constituye un orgullo haberle tenido como Maestro.

El ha formado, desde su cátedra salmantina, una escuela clínica bien definida, cuya característica principal es un diagnóstico rápido, eficaz y seguro, deducido de una detenida exploración médica orientada por un certero y bien dirigido interrogatorio. Cualquiera que conozca a Cañizo reconocerá también al discípulo aventajado cuando le escuche la agudeza y capacidad de su modo de interrogar, reconocer e interpretar, y luego su terapéutica: clásica y moderna, la última palabra de la Ciencia y lo más eficaz de lo antiguo.

Esta es una ligera silueta de nuestro Cañizo maestro. Pero falta lo esencial: Cañizo es un exquisito emotivo que sabe poner en todo momento la delicadeza de su sensibilidad y cuando narra la historia clínica, el síndrome típico, pone tanta pasión y tanto fuego en sus palabras, que el alumno ve dibujarse en su mente un cuadro palpitante y vivo que no dejará de reconocer cuando en su ejercicio se encuentre ante el "caso".

Ahora, bien; el doctor Cañizo, un corazón de oro, como fuera muy bien designado por una de las importantes revistas médicas españolas, tiene sus agradecidos y admiradores, no solo entre las clases universitarias y profesionales, sino también en los más variados elementos sociales. Y es que él ha puesto lo más escogido de su ciencia y lo más delicado de su sensibilidad al servicio del enfermo potentado o humilde. ¡Cuántas veces, a pesar de que él haya ocultado su mano, ha podido ver el ojo avizor de su alumno que el enfermo pobre, tras una consulta gratuita, ha recibido el dinero para su medicación!

Por este motivo no es de extrañar que la antigua Comisión constituída por los señores Salcedo, Gaite y Barcala, que representaban a los antiguos alumnos que querían honrar al maestro, haya sido aumentada por otros valiosos elementos que representan el aspecto social de Cañizo. Definitivamente ha quedado constituída, además de los señores dichos, por el rector de la Universidad, don J. M. Ramos Loscertales; don J. Antón, don J. Camón, don M. G. Blanco, don D. Sánchez Hernández y don D. Carrasco Pardal.

Esta comision tiene como gestión esencial la constitución del Premio Cañizo, que es otro rasgo más que enaltece la figura del ilustre profesor, que declinando todo homenaje personal ha puesto todo su cariño—así como la importante aportación de pesetas 2.000—en la creación de un premio que será otorgado anualmente al mejor de sus discípulos. De esta manera se estimula el trabajo y se premia al que más positivamente lo haya logrado y al mismo tiempo se perpetúa su nombre que, por su constante laborar, lo tiene bien merecido.

El Colegio Oficial de Médicos ha sido el primero en acudir a esta fundación aportando la cantidad de 250 pesetas.

Los que no hubieran enviado donativo y deseen hacerlo, pueden dirigirse al tesorero de la Comisión, don Domingo Sánchez Hernández, catedrático de Lengua Alemana, que reside en la Plazuela de Santa Eulalia, número 1, principal, o a la Librería Calón, en la Plaza Mayor.

(De la "R. B." del Colegio Médico).

PREMIO CAÑIZO

Homenaje de gratitud y cariño que tributan al sabio profesor sus discípulos y amigos con motivo de sus bodas de plata con el profesorado.

	Pesetas.
Suma anterior	7.915,00
Don Godeardo Peranta	25,00
Don Manuel Rosado Ojalvo (Arroyo del Puerco)	25,00
Don Julio Juanes Iglesias (Mata de Armuña)	25,00
Don Jaime Valdés Estrada (Gijón)	25,00
Don Benigno Alonso Furquet Barbadillo)	25,00
Don Francisco Moronta (Ciudad Real)	25,00
Don Juan Martín (Galindusteo)	25,00
Don Carlos Guerreiro (Ceresinos de Campo)	25,00
Don José Mañes (Logrosán)	25,00
Señor Fradejas Sánchez, estudiante	15,00
Señor Sánchez y Sánchez, íd.	15,00
Señor Herrero Vior, íd.	15,00
Señor Martínez Murguía, íd.	15,00
Señor González Gallego, íd.	15,00
Señor Martín Alonso, íd.	15,00
Señor Sánchez Jara, íd.	15,00
Señor Paniagua Comendador, idem	15,00
Señor Romero Morejón, íd.	15,00
Señor Burgos Díaz, íd.	15,00
Señor Rodríguez Gómez, íd.	15,00
Señor Fernández Llamazares, idem	15,00
Señor Peralta Santiago, íd.	15,00
Señor Sánchez Cabeza, íd.	15,00
Señor Ruiz de Villegas, íd.	15,00
Señor Domínguez Unceta, íd.	15,00
Señor Moraíta, íd.	15,00
Señor Bustillo Regato, íd.	15,00
Señor Sanín Tobán, íd.	15,00
Señor García Carrasco, íd.	15,00
Señor Estefanía Vallejo, íd.	15,00
Señor Palacio García, íd.	15,00
Señor Herranz Alonso, íd.	15,00
Señor Rodríguez Rebollo, íd.	15,00
Señor Lucilo Escudero, íd.	15,00
Señor Santiago Mirat, íd.	15,00
Señor Meleno Sampelayo, íd.	15,00
Don Angel P. Rojo	15,00
Total	8.560,00

Se reciben donativos en la librería de Calón (Plaza Mayor).

DERMINA BUSTOS

Cura herpes, eczemas, quemaduras, scoriaciones, sabañones ulcerados. Venta en Farmacias.—Depósito en la del autor

Pérez Pujol, 7

REUMATICOS

El tratamiento antirreumático del CURA HERNAIZ (antes conocido por el PARROCO DE LOS VALLES, de Burgos) os curará sencilla y radicalmente en menos de un mes. Millares de curaciones que pueden comprobarse. Legalmente elaborado y registrado en Sanidad.

Pedid informes a D. Luis Hernáiz, Presbítero, Burgos

No se detenga usted.

Vaya ahora mismo a la farmacia y adquiera un frasco de Jarabe

HIPOFOSFITOS SALUD

Es el regenerador que disipará su

AGOTAMIENTO

Es el reconstituyente que le salvará. Cerca de medio siglo de éxito creciente.

Aprobado por la Real Academia de Medicina.

Pida usted **Jarabe Salud** para evitar imitaciones.

No se vende a granel.

NOTAS DE SOCIEDAD

PARA ELLAS

Detalles

"Déshabillé".—Pugna entre la clásica bata y el casi clásico piyama, como prendas de "déshabillé". ¿Quién triunfará? Tal vez el piyama por más cómodo... Tal vez la bata, porque el piyama va invadiendo otros terrenos que hasta hoy le eran vedados, y quizás por esto abandone su carácter de prenda íntima. Ya sabemos que en las últimas fiestas de la alta sociedad parisina no fueron pocas las elegantes que se presentaron ataviadas con suntuosos piyamas, confeccionados en tan ricas telas y por tan hábiles modistos, que el precio de alguno de estos modelos piyama de noche se eleva a muchos miles de francos.

Trajes de noche.—A pesar de los esfuerzos del piyama por invadir el terreno de las "toilettes" de noche, son muchas las elegantes que se deciden por la fidelidad a las viejas normas, y dan sus preferencias a la "robe du soir".

Teniendo esto en cuenta, Raffin et Ricci nos presenta un bello modelo de "pailleté" negra, sobre un fondo de muselina negra también. Un gran cuello redondo, sujeto en el centro de la espalda y en medio del delantero, da a este modelo una línea original y graciosa, y por todo adorno lleva un gran broche detrás, en mitad del talle a la espalda.

La falda, desde luego larga, muy larga, como imprescindible tratándose de un traje de noche.

Acerca de las faldas largas hemos de hacer constar los votos en contra de multitud de elegantes. Y la cronista cree que les asiste la razón a las que protestan. Perdida la costumbre de llevar esas faldas, nuestro paso se hizo elástico, casi deportivo, y ahora, esas falditas vienen a dar a la mujer un lamentable aire de desgracia. Faltas del ritmo gracioso del pasito menudo, las faldas largas nos convierten en una especie de curas con melenilla.

Sombreros.—Siguen muy retirados del rostro, y dejando casi descubierta toda la frente. Alguno que otro se ve con ala, pero ¡son tan pocos! La mayoría adoptan la forma de casquete o de boina, cuando no las líneas del casco de los aviadores, aunque más estilizados y bellos que los "casquitos aviador" que hicieron furor hace unas cuantas temporadas.

También hemos visto infinidad de modelos en el estilo de gorritas combinadas, en distintos tonos, de una gran elegancia y distinción.—Regina.

VIAJES

Han salido:

Para Moral de Castro, don Pedro Beltrán, con su familia.

DE DIAS

Hoy, festividad de San Eugenio, celebran su santo los señores de Bellido, López, Medina Solís, Torres y Ramos.

—También son los días de los señores don Leopoldo Hernández Sanz y don Leopoldo Sánchez.

ENFERMOS

Desde hace algunos días se encuentra enfermo de algún cuidado, el joven abogado don Antonio Jiménez Escribano, hijo de nuestro buen amigo don Fructuoso.

Deseamos su restablecimiento.

NATALICIOS

La señora de nuestro querido amigo, el oficial de Correos, don Gabriel Conde Sánchez, ha visto aumentado su hogar con el feliz nacimiento de un hermoso niño, al que le será impuesto el nombre de Manuel Tomás.

FALLECIMIENTOS

Ayer falleció en Salamanca, rodeado del cariño de los suyos, el joven licenciado en Medicina y Cirugía, don Isidro González Lozano, que entregó su alma a Dios despues de recibir los Auxilios de la Religion.

Joven aún, cuando la vida le ofrecía amplio margen para desarrollar sus dotes profesionales, baja al sepulcro, dejando tras sí huella indeleble de su hombría de bien y de su talento. Su muerte ha causado hondo pesar entre sus numerosas amistades.

A su desconsolada esposa, doña Petra Domínguez Calvo; padres: don Isidro y doña Teresa; padres políticos: don José y doña Alejandra; hermanos: doña Natividad, doña Juana y don Miguel; hermanos políticos: doña Natividad Domínguez y don José Palomero; tíos, primos y demás estimada familia, hacemos patente nuestra sincera y cordial condolencia.

—Después de recibir los Santos Sacramentos y la Bendición Apostólica, falleció ayer, a los cincuenta y ocho años de edad, en Calzada de Valdunciel, don Pedro Vicente del Arco, secretario jubilado de Cabrerizos, donde ejerció su profesión durante muchos años y donde deja muchas amistades y grandes afectos, que han sentido hondamente su fallecimiento.

El señor Vicente del Arco era persona que gozó de generales simpatías por las virtudes y merecimientos que le adornaban.

A su viuda, doña Francisca Vargas Colet ;hijo, don Francisco Vicente Vargas, teniente párroco de Calzada de Vandunciel; hermanos: muy ilustre señor don Tomás Vicente del Arco, canónigo de Plasencia; don Francisco David, maestro nacional jubilado; doña Felisa; don Jesús, maestro nacional de Béjar, y doña Remedios, maestra; sobrinos y demás parientes, enviamos la expresión de nuestro más sentido pésame.

VARIAS

Estuvo en ésta de paso para Madrid, nuestro buen amigo, el profesor del Instituto de Ciudad Rodrigo, don Miguel López y López.

—La Peletería Lázaro, de Madrid y Hendaya, presenta su magnífica colección de modelos en el Hotel del Comercio, los días 14 y 15. Abrigos Visont, Astrakán y Castor. Precios de verdadera propaganda.

FIGURAS DE LA HORA

Don Antonio Magaz y Pers, marqués de Magaz, contralmirante de la Armada, que de la Capitanía general del departamento del Ferrol ha pasado a la Capitanía general de Cartagena, en donde ha sido muy bien recibido por dicha población.

DE FOMENTO

Se ha autorizado la circulación por las carreteras del Estado, del automóvil número 2.594, G. M. C. propiedad de don Manuel Cereceda Becerro.

También se han autorizado para conducir automóviles, a los señores don Antonio Mateos Hernández, don Joaquín Labrador Rojas, don Claudino Rodríguez Martín, don Aquilino Fernández y Fernández y don Eugenio González Moríñigo.

GANADEROS-LECHEROS

Alimentad vuestros ganados con pulpa de remolacha. Dispongo de existencias en varias fábricas, entre ellas en la tan acreditada de Valladolid.

JOSE JUNQUERA DEVESA

Medina del Campo.

8-a-5

TENCAS.—Se venden en Valdunciel tencas de cría. Para tratar, con Manuel Romo Fernández, en el mismo.

3-2

CASA.—Vendo una casa situada en el alto del Rollo, calle 4.ª Informará, Luisa Casado, en la misma.

4-2

SE ARRIENDAN 300 ovejas en Aldealgordo de Abajo, con mucha rastrojera, hasta el 15 de Abril. Para tratar, con Alfonso Rodríguez, en San Pedro de Rozados.

6-3

AYER EN LA CATEDRA DE FRAY LUIS DE LEON

LA ASAMBLEA DE CATEDRATICOS Y ESTUDIANTES

La organización escolar y la reforma universitaria.

Ayer, a las seis de la tarde, se celebró, en la cátedra de Fray Luis de León, de la Universidad, la anunciada asamblea de catedráticos y alumnos, para tratar de la reforma universitaria.

La concurrencia de escolares fué muy numerosa, llenándose la amplia cátedra, y asistiendo también algunos profesores y auxiliares de la Universidad.

El estudiante de Medicina señor Montes, declaró abierto el acto, declarando que tenía por objeto encauzar el movimiento escolar de Salamanca y tratar del problema universitario.

El señor Ruiz Rey

A continuación habló el estudiante de Medicina señor Ruiz Rey, defendiendo la unión de todos los estudiantes, cuya unión debía destacar en Salamanca en una poderosa organización, completamente apolítica y exclusivamente profesional.

Hizo historia de la F. U. E., tildada de elemento político, y después de otras consideraciones, pidió la reforma universitaria, diciendo que la Universidad no debe ser vivero de señoritos, sino centro de cultura popular, imponiéndose a los ricos un impuesto, para que tengan cabida en las aulas los pobres.

El señor Landínez

De la Facultad de Derecho. Leyó unas cuartillas, diciendo que los estudiantes de Salamanca carecían de personalidad por no estar organizados, y combatiendo los movimientos y las algaradas parciales, que no tienen ningún fin práctico si no se hacen unidos todos, para formar una fuerza que defienda los derechos escolares.

Pidió la supresión de la enseñanza libre, la libertad de asistir a las clases, el límite de escolaridad, y terminó, después de otras consideraciones, pidiendo la unión de estudiantes y la colaboración de los profesores para formar una Asociación general.

El señor Sayagués

Representante de la F. U. E., de Madrid.

El discurso del señor Sayagués fué muy amplio y dicho con una gran serenidad y dominio absoluto de la palabra.

Entre otras cosas, el señor Sayagués dijo que la F. U. E. recordaba en los estudiantes salmantinos un fracaso, y que, en cambio, en él, y en los que en Madrid estaban organizados, proclamaban días de gloria.

Dice que la F. U. E. no es una obra personal, sino que es una obra de ideas, y tiene después una alusión para la F. U. E. salmantina, que creó una casa de estudiantes, que precisamente de todo tenía, menos de casa de estudiante.

Explica el origen de la F. U. E., unión nacional de estudiantes surgida el año 20, con tendencias democráticas, y si en un principio fracasó, quedó la idea enraizada en cuatro asociaciones que volvieron a tomar vida a raíz de la deportación del maestro Unamuno, y en 1927, la F. U. E. se constituyó en Madrid, Zaragoza y Barcelona, realizando actos de justicia y constituyéndose, además, el Comité pro federal de estudiantes, acudiéndose al Congreso de París y recobrando vida lozana en 1928 y 1929, que culminó en el Congreso de Abril de 1930, en el que estuvieron representadas 72 asociaciones, por lo que la F. U. E. tenía en Julio 90 asociaciones, y hoy la integran 112.

Después, el señor Sayagués exclama: —Los estudiantes de Madrid venimos a decir a los de Salamanca que sois una excepción y que sois los únicos que no estais representados en la Asociación escolar.

A continuación explica detalladamente los fines de la F. U. E., en el orden cultural, económico y social, haciendo una detallada y documentada exposición de cómo funcionan las Asociaciones de estudiantes en Alemania, en Suiza, en América, compenetrados algunos con obreros, a los que se les da carrera, y buscándose también los estudiantes pobres un trabajo manual compatible con las obligaciones académicas, para crearse una posición docente.

Dice que la F. U. E. de Madrid ha comenzado a hacer algo en beneficio de los escolares, creando cargos retribuídos en los más humildes y estableciendo el servicio médico farmacéutico.

Define la diferente clase de casas de estudiantes que funcionan en el extranjero, para decir después que la obra de la F. U. E. culmina en el Congreso de estudiantes hispano-americanos celebrado últimamente, en el que se aprobaron conclusiones en este sentido: Primera, la enseñanza debe ser laica, gratuita y obligatoria, acuerdo que obtuvo la mayoría de los votos de los estudiantes católicos, porque comprendieron que el laicismo no es ateismo, sino libertad de pensamiento. Segunda, revisión del profesorado en cuanto a su competencia y honradez. Tercera, intervención de los estudiantes en el régimen universitario, no de la manera prestataria que figuran en la Junta de Patronato, sino interviniendo en sus claustros y Juntas de Facultad. Cuarta, que las autoridades académicas no sean nombradas de Real orden, sino por los propios estudiantes.

Combate la última disposición de creación de comités estudiantiles, diciendo que sólo en Salamanca se ha acudido a la elección, y que no solamente los demás estudiantes de España no irán a ella, sino que la impedirán.

Se extiende en otras consideraciones y termina rogando a los estudiantes salmantinos que se constituyan en corporación, en Asociación, para que no sean una excepción entre los demás estudiantes españoles.

Un incidente

Un estudiante de la Facultad de Derecho, al terminar de hablar el señor Sayagués, pidió la palabra e hizo cargos contra la F. U. E. salmantina, diciendo que este organismo era esencialmente político, y añadiendo que por ninguna parte se vió su obra cultural, ni de defensa de los intereses de los estudiantes, sino que todo ello desembocó en un casino, en una casa de juego, que prostituía la organización escolar.

El señor Sayagués contestó al aludido estudiante con las propias palabras que había pronunciado en su discurso, con lo cual terminó el incidente.

El catedrático señor Ribas

El catedrático de la Facultad de Ciencias, señor Ribas, es acogido por los estudiantes con grandes aplausos.

El señor Ribas dice que, ante su conciencia, sólo es un modesto trabajador, que no sabe de oratoria para hacer reaccionar las masas, sino que sólo abriga el propósito de decir lo que él opina del problema de la enseñanza.

Seguidamente, el notable químico de esta Escuela, habla de la influencia del pueblo sobre la Universidad y de la influencia de la Universidad sobre el pueblo, añadiendo que el problema de la enseñanza es muy complejo y que conviene enfocar el problema en general, para después ir resolviéndolo en cada uno de sus aspectos.

Dice que lo fundamental es una buena instrucción primaria y secundaria, para llegar a la Facultad capacitado, y que no es posible continuar como en España se vive en punto a enseñanza, pues se da el caso de que tenemos dos enseñanzas primarias: una para los ricos, instalada en confortables colegios, y otra para los pobres, en las modestas escuelas nacionales, que por desgracia son en número una mínima parte de lo que el país necesita.

Dice que es un absurdo y una vergüenza el no tener buenas escuelas nacionales, cosa que no se comprende en ningún país civilizado.

Afirma que la enseñanza secundaria no debe hacerse en colegios particulares, sino en Institutos nacionales, creándolos en número suficiente para la población escolar, y que el problema universitario no puede resolverse de un plumazo, ya que la reforma debe comprender la reorganización general de los medios universitarios, dotándola de profesorado y de material, que es lo fundamental, pues los planes de enseñanza viene a ser lo secundario.

Lo fundamental es que la enseñanza se dé bien. El mejor químico del mundo nunca podrá enseñar química, si no dispone de un buen laboratorio y de unos buenos ayudantes. Es completamente inútil tener un profesor y un auxiliar con un mal laboratorio para 150 alumnos. Y es que el Estado está haciendo la selección al revés.

Se ocupa de la formación de catedráticos, que deben de llegar a la cátedra cuando tengan una obra hecha y una personalidad formada, y también se ocupa de los exámenes, de la misión de los profesores y de los auxiliares, creyendo que deben crearse ayudantes de catedrático, o profesores temporales o agregados.

Después de otras consideraciones, termina proclamando la necesidad de la reforma total de la enseñanza en un sentido cultural y económico.

El señor Roces

El catedrático de Derecho de la Universidad, señor Roces, pronunció, más que un discurso, una conferencia, en la que abarcó el problema de la enseñanza, las relaciones de catedráticos y alumnos, tal y como hoy está planteado en España.

Entre otras cosas, el señor Roces dijo que era la segunda vez que desde igual sitio se dirigía a los estudiantes, recordando la primera que lo hizo en medio de una exaltación maravillosa de la juventud escolar en el pasado mes de Junio, que parecía bellamente enaltecedora, cuando por debajo de aquel movimiento, tan beneficiados salieron los propios enemigos de la Universidad.

Recuerda también la lamentable actuación de los dirigentes de aquel movimiento que desembocó en una mal llamada Casa de Estudiantes, que no era sino una casa de juego, prostituyendo de este modo la organización escolar.

Afirma que el punto de arranque de la degeneración de aquel movimiento que pudo ser salvador, fué en el mes de Junio, desde cuya época las autoridades ministeriales tratan de desmembrar el movimiento estudantil, fraccionándolo y descoyuntándolo e ir de paso contra los profesores que no le son gratos.

Alude a la reunión de rectores en Madrid, sin más representación que la suya propia, para decir que de aquella reunión salió una Real orden "sobre" faltas de catedráticos, ni "contra" las faltas, pues la única finalidad que se perseguía, era poner de manifiesto ante los estudiantes los vicios de la Universidad, para lanzar la afirmación de que no hay Universidad, porque los catedráticos no cumplen con su deber.

Se refiere a otra Real orden, que según dice el orador pone al desnudo las raíces de la actuación de los rectores y autoridades ministeriales, disposición que es la única que se ha dado en la historia universitaria española y acaso en el mundo entero, y es en la que se prometen reglas para proceder a la selección y revisión del profesorado de francés en los Institutos, aquí donde hay catedráticos médicos que no creen en los microbios, hasta que no se los lleven atados con una cadena; aquí, en España, donde hay catedráticos que no saben el alfabeto del idioma que están obligados a enseñar, etcétera, etc... No parece sino que los únicos a quienes hay que revisar son los modestos profesores de francés de los Institutos.

Combate también la Real orden so-

(Continúa en cuarta plana).

bre creación de los comités escolares, cuya finalidad no es otra que la de destruir las asociaciones de estudiantes, y a cambio de esto pide el robustecimiento de las asociaciones escolares y la representación de los estudiantes en los claustros y las juntas de Facultad.

Después se pregunta el orador: ¿A quién encomendar esa revisión del profesorado, esa poda, esa selección? ¿A los estudiantes, en un régimen como este, en que los estudiantes no reaccionan, nada más que ante el aprobado? ¿Al propio ministro de Instrucción pública? Más racional es decir que los vicios de la Universidad son la resultante de un sistema que precisa cambiar de raíz.

La formación del catedrático debe tener como fruto el resultado de su obra, y los propios estudiantes, con un sentido exacto de responsabilidad, han de hacer la selección.

Combate el sistema de exámenes actual; se refiere después al voto particular que él y otros compañeros formularon en el informe del claustro salmantino sobre la reforma universitaria, señalando como puntos fundamentales: primero, la supresión de los exámenes por asignaturas; segundo, la supresión de la enseñanza libre, y tercero, el mínimum de escolaridad.

Se ocupa de las últimas revueltas estudiantiles, en las que pedían la desaparición del plan Callejo, y en cambio no han pedido también la desaparición del plan Tormo, que tiene exactamente los mismos vicios que el plan Callejo. Y es que acaso al mismo ministro le ha convenido que los estudiantes pidan la desaparición del plan Callejo, para apuntarse un tanto a favor de su plan.

Dice que ambos planes son ilegales y contrarios a los intereses de la Universidad y de los estudiantes.

Añade que la Junta de gobierno de la Universidad de Salamanca no aceptó, no pudo aceptar jurídicamente esa sorprente facultad que el señor Tormo la daba, para derogar el plan Callejo, y que en cambio la de Patronato se apartó de este criterio, no sabemos con qué facultades, para derogar una disposición.

Afirma que lo que debe desaparecer, igual que el plan Callejo, el plan Tormo, y ponerse en vigor, con todos sus defectos, el único plan vigente de enseñanza que hay en España, que es el de 1903.

A esta campaña deben unirse catedráticos y estudiantes, mientras no se haga otro plan en condiciones normales de legalidad y de viabilidad.

Por último, el señor Roces, recogiendo manifestaciones dichas con respecto al pasado de la F. U. E. de Salamanca, aconsejó a los estudiantes que recojan lo bueno de ella y dejen lo malo, y que si hay responsabilidades por aquel fracaso, deben exigirlas.

Todos los oradores fueron muy aplaudidos.

Las conclusiones de la asamblea

Seguidamente, el escolar señor Montes, dió lectura a las siguientes conclusiones, que fueron aprobadas.

1.ª Nombramiento de comisión gestora para tramitar la constitución de una Asociación general de estudiantes universitarios salmantinos y redactar los estatutos, invitando a los demás escolares (Instituto, Escuelas Normales, etc.) a incorporarse a la organización. Esta comisión someterá los estatutos a la aprobación de la Asamblea general que oportunamente se convoque.

Candidatura para la comisión

Por Derecho: José Duel y García Miguel.

Por Letras: Señorita Giménez (Magdalena) y Francisco Indurain.

Por Medicina: Prudencio Herrero Díez Clemente.

Por Ciencias: Polanco y Sousa.

Asesor jurídico: Don Alfonso G. Valdecasas.

2.ª Adherirse a las conclusiones elevadas por el Congreso de la Unión Federal de estudiantes, tal como las ha expuesto el delegado.

3.ª Protestar contra el estatuto Tormo, al igual que contra el plan Callejo, por adolecer de los mismos vicios de enseñanza y haber sido ambos promulgados al margen de las Cortes. La asamblea se adhiere en este punto a la protesta formulada por el claustro de profesores de Salamanca y pide la aplicación del único plan vigente, que es el "antiguo", entre tanto que no se acometa con las debidas garantías la verdadera reforma universitaria.

4.ª Protestar de la institución ministerial de los delegados de curso y nuevos comités estudiantiles, por entender que destruyen la unidad del movimiento estudiantil, a la vez que lo mediatizan a los organismos de despotismo universitario. En este punto, la asamblea se adhiere también a la protesta del claustro de Salamanca contra el actual régimen de las Juntas de gobierno, que solo viven de las facultades mermadas a los claustros y piden para éstos el nombramiento de todas las autoridades académicas.

5.ª Reclamar una representación eficaz de las asociaciones escolares universitarias aconfesionales en los organismos de dirección de la Universidad: Claustros generales y Juntas de Facultad.

6.ª Supresión del examen de reválida caso de que subsistan los actuales exámenes por asignaturas.

7.ª Desaparición del mínimum de escolaridad, mientras no se den al estudiante, con una nueva reforma eficaz y seria, garantías de enseñanza fecunda.

8.ª Aceptar como propios los puntos de vista sustentados en el voto particular que acompaña al acuerdo de protesta de la Universidad de Salamanca contra el estatuto Tormo, por entender que en ellos se contienen los verdaderos criterios para una reforma fecunda.

9.ª Reiterar, de acuerdo con las conclusiones del Congreso de la F. U. E., la necesidad de que se convoque un Congreso o Asamblea nacional de estudiantes y profesores, para deliberar acerca de los problemas de la reforma universitaria y proponer las soluciones.

NACIMIENTOS Y DEFUNCIONES

Durante las últimas veinticuatro horas se han hecho las siguientes incripciones en el Registro civil:

Nacimientos: Casimira Sánchez Marcos y Angela Ferro García.

Defunciones: Enrique Ramos Martín, María Isidro Sánchez y Escolástica García y García.

NOTAS DEL MOMENTO

EL AFFAIRE DE "LA GACETA DEL FRANCO"

El proceso que se le sigue a la señora Hanau, célebre directora de "La Gaceta del Franco", con motivo del ruidoso "affaire" está en todo su apogeo. Pero la señora Hanau no se inmuta, y ante los cargos del fiscal se revuelve airada y realiza una ofensiva contra el peritaje oficial, haciendo notar que se han infringido varios artículos de la ley de procedimientos.

Ante la vehemente defensa que hace la señora Hanau, los acreedores se conmueven casi convencidos, y los jueces vacilan.

La impresión general es que la señora Hanau tiene suficiente elocuencia para demostrar que el célebre "affaire" era el negocio más inocente del mundo.

En la foto la vemos acompañada de su abogado examinando unos documentos relacionados con su famoso proceso.

EL HOMENAJE A BENAVENTE

EL PRIMER ACTO EN HONOR DEL GRAN DRAMATURGO SE CELEBRARA ESTE MES EN EL TEATRO FONTALBA

Y seguidamente otros en Lara, Avenida, Cómico y Calderón

En este mismo mes van a comenzar las funciones-homenaje al maestro de la escena española, el gran don Jacinto Benavente, para llevar a la práctica la idea de la Confederación nacional de Maestros.

La primera de ellas será en el teatro Fontalba; ya que la primera en ofrecerse a la Confederación nacional de Maestros fué Carmen Díaz, la ilustre actriz será también la primera que ofrezca su arte sublime en honor del maestro.

Ni que decir tiene, tratándose de homenajear a Benavente, que el marqués de Fontalba, propietario del teatro, ha puesto a disposición de los organizadores todo cuanto de él depende, para cooperar al resultado práctico consiguiente.

Carmen Díaz pondrá esa noche en escena una obra de Benavente y utilizará valiosos elementos artísticos para dar realce al acto, al que asistirá el homenajeado.

Seguidamente se celebrará otra función-homenaje en el teatro Lara, cuyo empresario, don Eduardo Yáñez, ha ofrecido local y artistas desde el mismo día en que se hizo pública la noticia de que los maestros españoles iban a homenajear a su presidente de honor, don Jacinto Benavente.

También se representará una obra del maestro genial.

Pocos días después tendrá ocasión el público de asistir a otro nuevo acto con el mismo fin, en el teatro Avenida, donde Pepita Meliá quiere demostrar la simpatía por la idea de la Confederación nacional de Maestros, de levantar un monumento a "Crispín", de "Los intereses creados" y a su autor con relieves de otros célebres personajes de sus obras.

Después, Loreto Prado y Enrique Chicote, celebrarán en el teatro Cómico un gran acto madrileñista en honor del madrileño don Jacinto Benavente, representando obras en las que desfile el espíritu y los tipos del pueblo que le vió nacer, con otros números artísticos de gran atracción.

Y seguidamente, en el teatro Calderón, ofrecido por el gerente de la Sociedad propietaria, don Arturo Cuyas de la Vega, en nombre de todos los consejeros, se celebrará otra función de gala, como las anteriores a beneficio del monumento al gran dramaturgo, que el escultor José María Palma, lleva ya muy adelantado.

LLOYD NORTE ALEMAN

BREMEN

Servicio regular de vapores correos rápidos entre España, Sud América, Cuba y Galvestón

LINEA BRASIL-LA PLATA

Directamente para Lisboa, Río Janeiro, Santos, Montevideo y Buenos Aires, saldrán los rápidos vapores correos de gran porte:

15 Noviembre, WESER
Pesetas 593,70

28 Noviembre, SIERRA CORDOBA
Pesetas 638,70

19 Diciembre, SIERRA VENTANA
Pesetas 638,70

LINEA DE CUBA

Directamente para la Habana y Galvestón saldrán los siguientes vapores:

Noviembre, LUTZOW
Pesetas 545,45.

7 Diciembre, YORCE
Pesetas 545,45.

Admitiendo pasajeros de cámara, tercera turista y tercera clase.

Nota.—Los vapores SIERRA admiten pasajeros de primera, tercera camarote y tercera ordinaria.

El MADRID, WESER y WERRA escalan también en los puertos de San Francisco do Sul y Río Grande do Sul admitiendo pasajeros de clase intermedia, tercera de camarote y tercera ordinaria. Precio del camarote aparte, 35 pesetas persona.

Más detalles e informes, el agente general de la Compañía en España

LUIS GARCIA-REBOREDO ISLA

VIGO, GARCIA OLLOQUI, 2

VILLAGARCIA MARINA, 14

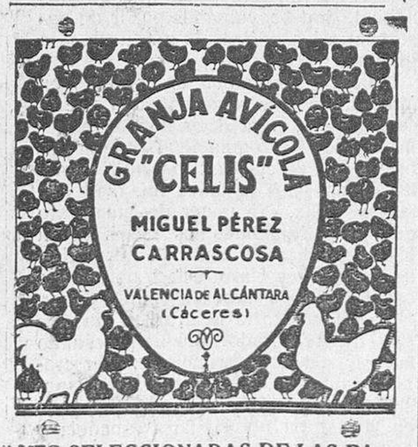

AVES SELECCIONADAS DE LAS RAZAS LEGHORN BLANCA, CASTELLANA NEGRA Y PRAT LEONADA

DEPORTES

El campeonato de España por regiones toca casi a su fin

Nuestros pronósticos han resultado casi todos normales; en la región nuestra, sigue Valladolid imbatido, que aún perdiendo, lo que no es probable, con León, queda campeón.

Cataluña dió su campeón ya: el Barcelona; en cambio, a los otros dos lugares aspiran aún cuatro equipos.

Vizcaya dió campeón, el Athletic, y clasificados ya, el Alavés y el Arenas.

Centro, no dió campeón, pero quizá el Athletic, Madrid y Racing, por este orden, se clasifique.

Guipúzcoa no ha dado un puesto seguro.

Galicia tiene destacados a Celta y Deportivo, pero el próximo domingo, quizá el Racing empate a uno de ellos.

En Asturias, el Sporting, clasificado, hace tambalear en su lugar al Oviedo, al cual le han colgado el segundo lugar muy alto.

En Cantabria pudiera haber empate para el primer puesto.

Y en Aragón, Iberia y Patria, por este orden, con seguridad.

En Levante, Valencia y Castellón, y en Murcia, un Cartagena destacado que no sabemos si la Federación ¡oh manes! le permitirá jugar.—**JULIO.**

Junta de árbitros

El presidente del Colegio Castellano-Leonés de Arbitros, don Eloy Hernández Areces, nos comunica que la Junta directiva de dicho Colegio ha quedado constituída en la siguiente forma: Presidente, don Eloy Hernández Areces; secretario, don José Pérez García; tesorero, don Elías Cartagena Fernández.

Los campeonatos regionales

Los partidos de campeonato regional que se jugarán el próximo domingo, son los siguientes:

Vizcaya

Sestao-Baracaldo, en Las Llanas.

D. Alavés-Arenas, en Mendizorroza.

Guipúzcoa

Logroño-Real Unión, en las Gaunas.

Real Sociedad-Euskalduna, en Atocha.

Osasuna-Tolosa, en San Juan.

Navarra

Erriberri-Izarra, en Olite.

Aragón

Patria Aragón-Iberia, en el Arrabal.

Cataluña

Badalona-Barcelona, en Mongat.

Júpiter-Sabadell, en Pueblo Nuevo.

D. Español-Europa, en Casa Rabia.

Levante

Levante-Valencia, en Hondo del Grao.

Gimnástico-Sporting, en Vallejo.

Saguntino-D. Castellón, en La Cruz.

Murcia

Cartagena-Real Murcia, en Cartagena.

Imperial-Lorca, en la Zarandona.

Sur

Recreativo Huelva-Betis Balompié, en Huelva.

Sevilla F. C.-Malagueño, en el Nervión.

Centro

Unión-Nacional, en el campo de la calle de Torrijos.

Castilla-León

Cultural Leonesa-Palencia, en Guzmán.

Galicia

Racing del Ferrol-Eiriña, en Infierniño.

Bugas-Coruña, en Couto.

Deportivo Coruña-Celta, en Riazor.

Asturias

Club Gijón-Real Oviedo, en la Campona.

Stadium de Avilés-Real Sporting, en las Arobias.

Cantabria

Eclipse-Unión Club, en los Arenales.

Canarias

Real Victoria-Gran Canaria.

PRINCIPES INDIOS EN LA CONFERENCIA DE LA MESA REDONDA

Londres, noviembre.—Los príncipes indios que son esperados, o que ya han llegado, para la Conferencia de conciliación son propietarios de fabulosas riquezas, que dejan muy atrás aquellas de Aladino.

El collar de perlas del desconocido

Ahí está, por ejemplo, el maharadjá Rana Sahib, de Dholpur, el propietario del más hermoso collar de perlas del mundo. Y esas son tan maravillosas como lo son sus historias.

Un día, así se cuenta, se presentó un pobre hindú a las puertas del palacio de uno de los antepasados del maharadjá solicitando entrada. El peregrino fué admitido y agasajado durante todo el tiempo que permaneció en el palacio como lo pudiese haber sido el más digno y distinguido huésped. Pero un día se preparó para marcharse y quiso despedirse del maharadjá, y al hacerlo le entregó un trapo en el que iba algo envuelto:

"Toma este trapo—le dijo—, tú has estado atento y has sido hospitalario conmigo, y por ello te entrego ese recuerdo de mi estancia en tu casa. En tanto que el contenido quede en tu familia, será vuestro reinado dichoso y feliz."

El maharadjá le agradeció el obsequio y una vez que el desconocido abandonó el salón del trono, desenvolvió el trapo que le había entregado. Contenía tres hilos de perlas, cada una de ellas del tamaño de una nuez. El peregrino, como pudo saberse después, era nada menos que un antiguo rey de Benarét, que había renunciado a todos los bienes terrenales para seguir el camino de los bienaventurados. De ese modo vino a ser el maharadjá de Dholpur, soberano de un pequeño, pero rico reino, propietario de un valiosísimo collar de perlas.

El rey de Occidente

Tomará parte en la Conferencia de Conciliación el teniente general maharadja de Bikaner. Uno de los antecesores de este príncipe fué una vez y por un solo día reconocido como rey de Occidente por un grupo de príncipes de mayor categoría que la suya propia. Estos príncipes habían acordado no obedecer un mandato del rey. Se eligió por ello uno para presentarse al rey, manifestarle su decisión y provocar de ese modo su ira.

"¿Por qué no tú?", dijeron los príncipes al joven maharadjá de Bikaner. "Tu reino tiene entre todos nuestros reinos el mayor desierto, y el rey no se aventurará a enviar sus soldados a esas regiones peligrosas."

El joven príncipe accedió, bajo la condición de que se le reconociese por un solo día como rey por todos los demás príncipes que en rango estaban por encima de él. Estos prestaron su conformidad, y el joven maharadjá llevó el mensaje al rey. Desde entonces la divisa de su dinastía es: "Salve, oh, tu rey del Occidente".

El diamante Sansi

También el maharadjá Dhiraj, de Patiala, soberano de un reino con una extensión de 6.000 millas cuadradas, con una población de casi millón y medio de habitantes, tomará parte en la Conferencia de conciliación. El maharadjá de Patiala es poseedor de un diamante, el quinto en tamaño, de todos los del mundo. El diamante lleva el nombre del hombre que según se dice se lo tragó en la gran revolución francesa. Más tarde se puso ese diamante en la tiara de la emperatriz Eugenia, y luego fué a la India. El maharadjá es un guerrero famoso. Tiene cinco mujeres, de las cuales se ha traído consigo dos a Londres.

"Mr. A"

Del mismo modo se sentará también a la Mesa Redonda el maharadjá de Cachemira, el príncipe a quien se conoce en Londres por uno de los más célebres procesos de estos tiempos por "Mr. A." Su reino tiene una extensión de 8.000 millas cuadradas con una población de tres millones y medio de habitantes. Tiene las creencias de los hindús, mientras su pueblo es mahometano. Posee la colección de esmeraldas más hermosa de Imundo, un tesoro fabuloso.

Alfombras de perlas y cañones de oro

Se espera también en Londres al "Gaekwar" (guardián de la vaca sagrada), soberano de un reino de ocho mil millas cuadradas, en el que solo viven un cuarto de millón de habitantes. Posee, además de su famoso tapiz de perlas, cañones de oro y plata, modelos, como podían verse en el año 60 del pasado siglo.

Hay también célebres hombres de sport entre los príncipes indios que vienen a Londres. Ahí está el maharadjá Jam Sahib de Nawaganer, llamado Ranji, como jugador de krikett, cuyo sobrino Duloep produjo sensación en los últimos torneos de krikett entre Inglaterra y Austria. El maharadjá de Rewa, el más intrépido cazador de tigres de toda la India. El maharadjá de Alwar, del cual se dice que caza los jabalíes con lanza, siendo un verdadero gigante. El soberano de Bhopal, es uno de los jugadores de polo más célebres del mundo. Es poseedor del Korán más grande que se conoce, guarnecido con valiosos diamantes, rubíes y perlas.

HENRY T. RUSELL

De Aldeadávila

SANTA VISITA PASTORAL

Según nos había anunciado hace varios días nuestro digno párroco y arcipreste de la Ribera, don Blas Martín Cuadrado, a las cuatro de la tarde del 10 del mes actual, llegó a esta villa en santa visita pastoral el ilustrísimo señor don Francisco Frutos Valiente, obispo de la diócesis salmantina.

A las dos y media de la tarde, después de un repique de campanas, fué congregándose en la plaza del Cardenal Martín de Herrera, una multitud inmensa que en solemne procesión, precedida de la cruz parroquial, pendones y numerosos estandartes, se dirigió a las afueras de la villa, parándose cerca del caño, en el cruce de la carretera de Vitigudino y de Barrueco, en espera del señor Obispo.

Iba acompañado nuestro párroco de todo un pueblo.

Le acompañaban, desde luego, los sacerdotes, el Ayuntamiento pleno, el Juzgado, el teniente y sargento (con su fuerza), de carabineros, puesto de la Guardia civil, maestros con sus niños, médicos, boticario, comerciantes y hombres de todas las clases sociales y de todas las edades.

En el punto de espera citado, concurrió también el pueblo de Corporario, anejo a esta parroquia, con su Ayuntamiento y niños, dirigidos por su maestra.

Eran aproximadamente las cuatro, hora señalada por el señor Obispo para su llegada, cuando he aquí que se divisa un auto. Todos nos pusimos en movimiento, y los cohetes dieron el aviso de la llegada de nuestro pastor. Mas ¡de desilusión!, se acercó el auto, y cuando creíamos ver en él a nuestro ilustre obispo, vimos un señor anticuario y su "chaffeur".

Así transcurrieron en espera algunos minutos, y apareció otro auto; pero éste no nos engañó; pues el engaño del anterior, nos sirvió de escarmiento, y por eso esperamos a tenerlo de cerca y conocer los viajeros antes de demostrar alegría y júbilo, y efectivamente, conservamos nuestra seriedad, pues tampoco venía en él el personaje que esperábamos.

Pasados algunos minutos, después de las cuatro, vimos por tercera vez aparecer otro y, pronto pudimos conocer que en él venía el deseado, nuestro ilustre pastor.

Mi pluma no puede describir aquel momento de primeras impresiones. Apenas se bajó del auto el señor Obispo, con fraternidad y franqueza inaudita, dió a besar el anillo a las autoridades todas, y sin pérdida de tiempo, entre vítores y aclamaciones, detonación de cohetes y repique de campanas, se dirigió con todo el acompañamiento a la iglesia.

Resaltaban entre todos los niños, con sus banderitas de colores cada uno, dando un tono alegre al acompañamiento.

El primer arco levantado en honor de nuestro bondadoso pastor, fué el de los "mozos", en el cual había la siguiente dedicatoria:

"Los jóvenes de esta villa,
Este homenaje han rendido
Al obispo más "valiente"
Que Salamanca ha tenido".

El segundo arco fué el de "Las Teresianas", y el tercer arco, el que el señor alcalde, don Francisco Andrés; el médico, don César G. Mesonero, y otros vecinos, habían improvisado en la calle de la Cilla.

El cuarto y último, fué el de las niñas, que a la misma puerta principal de la iglesia, habían formado un sencillo y artístico arco, echando a volar varias palomas a la llegada de nuestro pastor. Durante todo el trayecto se repitieron incesantemente los vivas, y las jóvenes teresianas, bajaron cantando unos versos de bienvenida. No cesó de bendecir y saludar afablemente a todos, sin distinción, nuestro amable pastor en todo el trayecto citado.

Al entrar en la iglesia, después de cantar "Sacerdos et Pontifex", el responso a los difuntos de la parroquia y de visitar la pila bautismal, subió al púlpito en medio de gran expectación de tantos fieles que llenaban la iglesia, pequeña en tales momentos. Conmovido, empezó su breve sermón, y con elocuencia arrebatadora, dió las gracias por su gran recibimiento a todos, especialmente a nuestro párroco, autoridades y cofradías.

Recordó que esta villa era semillero de sacerdotes, especialmente de sacerdotes regulares, que se extendían por las regiones más apartadas, predicando la fe de Cristo. Recordó también que ha sido cuna de hombres ilustres, empezando por distinguir a don Ceferino Andrés Calvo, deán de la Catedral salmantina y presidente de su Cabildo.

No olvidó que esta villa es cuna también del cardenal Martín de Herrera y de varios consejeros de la Corona (referíase al marqués de Caballero, ministro de Carlos IV y a don Cristóbal Martín de Herrera, ministro de Alfonso XII).

Terminó su oración sagrada animando a todos a seguir la doctrina de Cristo para vernos todos juntos también en el Cielo empíreo.

Acto seguido confirmó a más de 600 niños, retirándose a descansar después de haber hecho la visita pastoral en este día en las parroquias de Vilvestre, Zarza de Pumareda y Mieza.

Al día siguiente, a las siete de la mañana, celebró misa, en la cual, más de 500 personas se acercaron al banquete eucarístico, durante cuyo acto el coro de teresianas cantó varios motetes y el pueblo todo el himno "eucarístico".

Terminada la misa, minutos después, un repique de campanas congregó a muchos fieles a la puerta de la casa parroquial, en donde con afabilidad y acendrado amor, a la vez que conmovido, se despidió de nosotros, marchando sin pérdida de tiempo al vecino pueblo de Corporario.

A todos, sin excepción, por unanimidad, se le oyen éstas o parecidas palabras: "Vale mucho—es un gran orador—es muy sencillo y muy cariñoso".

MAR.

LOCAL.—Se arrienda local, propio para tienda, despacho o almacén, en la Ronda de Corpus, 2 (esquina al Paseo de las Carmelitas). Informarán, en el principal de dicha casa. 4-2

EXTRAVIO DE UNA VACA Y UN TERNERO, entre las dehesas de Castro Enriquez y Castilcabrero, con pelo negro, cornialta, hierro Z en el anca derecha y señales en las orejas. Se gratificará a la persona que dé noticias de su paradero, a don Leandro Briz, de Peñaranda de Bracamonte. 5-5

Abrigos de Piel
VISITAD ALMACENES
JESUS RODRIGUEZ LOPEZ

CALZADOS "EL PELICANO"

POZO AMARILLO, 10 Y 12

Directamente del fabricante al consumidor, vean nuestros últimos modelos en caballero, señora y niños.

Grand Hotel del Comercio.-El mejor situado

HERNANDEZ Y DIEGO

Se sirven bodas, banquetes y lunchs :-: Servicio de automóviles a todos los trenes .·: Calefacción central a vapor :-: Cuartos de baños

ON PARLE FRANCAISE

PROPIETARIOS DE CAMIONETAS Y CAMIONES

CONTRATA DE TRANSPORTE DE CARBONES

Se contrata el arrastre de 15.000 toneladas anuales como mínimo desde la zona de Toreno a Bembibre (León).

También se admiten al transporte sin compromiso camionetas y camiones ligeros, a 11 pesetas tonelada, distancia 18 kilómetros.

Para informes: Don Miguel Canseco, Cervantes, 9. - León.
Don Enrique Díez Feliz. - Bembibre (León).

CONFERENCIAS TELEFONICAS

HOY SE DECLARARA LA HUELGA GENERAL DEL RAMO DE CONSTRUCCION, EN LA CORTE, COMO PROTESTA POR LOS SUCESOS OCURRIDOS

LOS LUCTUOSOS Y LAMENTABLES SUCESOS DE AYER EN MADRID

En el entierro de las víctimas del hundimiento de la casa de la calle de Alonso Cano, se producen choques de obreros con la fuerza pública, resultando cuatro muertos y numerosos heridos

ANTES DEL ENTIERRO. - DESFILE. - PARO GENERAL

Madrid.—Esta mañana se circuló la orden de paro para todos los obreros del ramo de la Edificación.

El paro fué absoluto, excepto en algunas obras, cuyo personal no era asociado, pero que después, al paso de la comitiva fúnebre, se unieron a ésta.

A todos los obreros se les citó para las dos de la tarde en el Depósito judicial, para acudir al entierro de los desgraciados compañeros José Más, Eduardo Beriguete, Manuel González y Luciano Díaz.

Al paro se unieron todos los obreros del ramo de la construcción, incluso los fumistas, carpinteros, etc.

A la una de la tarde los alrededores del Depósito judicial y el edificio, estaban materialmente atestados de público.

El desfile se hacía muy lentamente, dada la aglomeración, ante los cadáveres de las víctimas. Como el público tenía que entrar por una estrecha puerta y salir por la misma, el desfile se hacía interminable, por lo que a la una y media de la tarde se cerraron las puertas, quedando el patio del Depósito ocupado por unas 2.000 personas.

Seguidamente se bajaron los cuatro cadáveres al patio, y cuando éste quedó desalojado, las familias de las víctimas abrazaron los cuerpos de los finados, desarrollándose escenas conmovedoras.

SE ORGANIZA LA COMITIVA

A las dos en punto de la tarde son sacados del Depósito judicial los cuatro cadáveres.

Los féretros se colocan en cuatro carrozas, tiradas tres de ellas por cuatro caballos, y una por dos caballos solamente. Las tres primeras llevan coronas rojas de la Federación local de Edificación, y la última no lleva corona alguna.

La comitiva tarda en organizarse mucho rato, debido a la muchedumbre que se agolpaba por la calle de Santa Isabel y el Paseo del Prado.

El duelo es presidido por el alcalde de Madrid, marqués de Hoyos; el gobernador civil, los señores Besteiro, Largo Caballero, Saborit y Muiño, y representantes de las agrupaciones obreras a que pertenecían tres de los finados.

En medio de un gran desorden, se logra por fin poner en marcha la comitiva, yendo a la cabeza una escuadra de guardias del Ayuntamiento, montada a caballo.

Al paso de los cadáveres, se arrojan flores sobre los féretros, desde algunos balcones, y por las obreras que forman en la comitiva.

INCIDENTES

Muy lentamente, la comitiva llega a la Plaza de Neptuno. Son ya las tres de la tarde.

Ante los grupos, desfila un camión cargado de cemento. Los grupos lo asaltan y derraman el cemento por el suelo.

En la Puerta de Atocha, otro sector de obreros hace parar a dos volquetes de arena, volcándolos, como así también un carro cargado de tablas, que quedan completamente destrozadas.

UN ALTO DE LA COMITIVA. - UNA CORONA PARA EL OBRERO LUCIANO DIAZ

Entre los grupos se promueven agrios y acalorados comentarios, porque las tres víctimas que pertenecían a la Casa del Pueblo, no solamente llevan carrozas de cuatro caballos, sino también coronas, mientras la carroza del obrero Luciano Díaz, trabajador que no pertenecía a ninguna asociación, no llevaba más que dos caballos, sin ninguna corona.

Entonces, frente al Museo de Pinturas, los trabajadores hicieron parar las carrozas, y de un grupo surgió la idea de que el entierro no continuara su marcha hasta que la carroza de Luciano Díaz llevase una corona.

Rápidamente se hizo una cuestación entre los trabajadores y se destacó una comisión, que marchó a comprar la corona.

UN DIALOGO CON EL ALCALDE.—ANIMOS EXCITADOS.—SE QUIERE QUE EL ENTIERRO VAYA POR LA PUERTA DEL SOL

Mientras tanto, los ánimos estaban muy excitados.

Una comisión, formada por cuatro obreros, se acercó a la presidencia del duelo, y destacándose uno de los trabajadores, dijo al alcalde:

—Señor alcalde: Los obreros de Madrid deseamos que el entierro desfile por la Puerta del Sol. Nosotros responderemos del orden.

El marqués de Hoyos contesta que el itinerario se acordó ayer, y que ya no sería conveniente alterarlo; pues, por otra parte, no estaba organizado el servicio de tráfico y el cambio en la marcha produciría una gran perturbación.

De los grupos de obreros salen gritos de: "¡A Sol!, ¡A Sol!".

El obrero continúa hablando con el alcalde y éste le dice que quien tiene, en último término, que dar esta autorización, no es él, sino el director general de Seguridad.

El obrero replica: —El entierro pasará por Sol, quieran o no quieran.

Y dirigiéndose después al ex diputado socialista señor Cordero, le dice:

—Como directivo que es usted de la Unión General de Trabajadores, le pido que se una a nuestra petición.

El señor Cordero responde:

—Compañeros: Yo vengo aquí como uno de tantos, y por eso no puedo hacer petición alguna, pero acato lo que vosotros digais.

Se repiten las voces de que el entierro vaya por la Puerta del Sol.

En este momento, por el Paseo del Prado a Cibeles se puede calcular que la multitud pasa de 100.000 personas.

El obrero que sigue manteniendo el diálogo con el alcalde, vuelve a insistir:

—Señor alcalde: Aunque lleguemos al cementerio a las diez o a las doce de la noche, el entierro pasará por la Puerta del Sol.

Entonces el alcalde conferencia con el jefe de tráfico, señor Abarca, y con el señor Besteiro.

LLEGA LA CORONA PARA LUCIANO DIAZ

En estos momentos llega la comisión que fué a comprar la corona para el desgraciado Luciano Díaz.

Uno de los comisionados sube al coche fúnebre, coloca la corona sobre el féretro y dice:

—Compañeros: Ya está aquí la corona para Luciano Díaz. Sigamos con el mayor orden esta imponente manifestación.

SE REANUDA LA MARCHA.-COMIENZAN LAS CARGAS

La comitiva se pone de nuevo en marcha.

Al intentar cruzar la Plaza de Neptuno, unos obreros que van en cabeza, cogen las bridas de los caballos de las carrozas fúnebres, y gritan: "¡A Sol! ¡A Sol!"

Los guardias de Seguridad que están al final de la Carrera de San Jerónimo, hacen una barrera, para impedir que el entierro vaya hacia la Puerta del Sol.

Los obreros tratan de apartar a los guardias, y al fin, una inmensa avalancha arrolla a la fuerza pública, iniciando el desfile de la comitiva por la Carrera de San Jerónimo.

En este momento, llega a galope una sección de Guardia municipal montada, con el sable desenvainado, y antes de que la cabeza de la comitiva llegase al Congreso, la guardia da una carga y se produce una enorme confusión.

PEDRADAS, CARGAS Y NUTRIDO TIROTEO

Las gentes corren en distintas direcciones, pero hay grupos de obreros que resisten a la fuerza pública, en medio de un griterío y de silbidos estridentes, arrojando sobre la fuerza piedras y ladrillos.

Se da un toque de atención. Continúa la pedrea, y la confusión es mayor, porque se ve que algunos guardias caen del caballo al suelo, víctimas de las piedras.

Suena un disparo, no se sabe de dónde ni por quién fué hecho, y entonces se vé al capitán de Seguridad, señor Acevedo, que se mezcla, sable en mano, entre los trabajadores, a caballo, entrando en el Prado a todo galope.

Los obreros gritan: "¡Ya es nuestro!" Y sobre el señor Acevedo cae una verdadera lluvia de piedras.

En este momento suena el tercer toque de atención e inmediatamente una descarga cerrada, hecha por la fuerza pública.

La gente corre despavorida, buscando refugio en portales y en bocacalles, y hay otra segunda descarga, que ocasiona, como la primera, víctimas.

En la Plaza de Neptuno sólo queda un centenar de jóvenes haciendo frente a la fuerza pública, sobre la que arrojan piedras.

El tiroteo es nutridísimo, y en los claros que va dejando el despeje de la fuerza, se ven varios hombres caídos en el suelo echando sangre.

El alcalde y el gobernador se alejan rápidamente y buscan refugio en el Hotel Ritz.

Los coches fúnebres, vueltos hacia el Paseo del Prado, no tienen más escolta que los guardias encargados de ella.

La mayoría de la multitud se refugia en el Retiro.

Las autoridades y los mismos trabajadores retiran a los heridos que yacen en el suelo, y antes de llegar la comitiva a la Cibeles, se reproducen los incidentes, volviendo los grupos de trabajadores a agredir a la fuerza pública y volviendo ésta a dar una carga.

CONTINUA LA COMITIVA. - MAS INCIDENTES Y CHOQUES. - DESTROZOS EN LAS TIENDAS

La Guardia civil a caballo toma las bocacalles de la calle de Alcalá, Plaza de la Independencia, etc., para impedir que el entierro vaya por la Puerta del Sol.

En el Banco de España y en el Ministerio del Ejército, hay retenes de Guardias de Seguridad.

La fúnebre manifestación se rehace, continuando por la calle de Alcalá, y registrándose poco después un nuevo choque con la fuerza pública, pues los obreros, excitadísimos, comentan a viva voz los sucesos ocurridos ,y dan vivas y mueras.

Los guardias se limitan a dar escolta a la manifestación, que continúa con gritos de vivas y mueras, y obligando al público que la presencia, a descubrirse.

Al llegar la multitud a la estatua de Espartero, se ve al pie de un derribo a un hombre elegantemente vestido que increpa a los manifestantes. Estos se arrojan sobre él y le dan una paliza.

Se le conduce a la Legación del Japón y allí el desconocido dice.

—Para evitar un día de luto a Madrid, no he hecho uso de la pistola.

Continuó la manifestación, silbando a los tranvías e intentando volcar uno, lo cual dió lugar a una nueva carga.

En la calle de Alfonso XII fué asaltada una casa en construcción, donde trabajaban los obreros no asociados, siendo obligados a dejar el trabajo.

Terminado este incidente, hace acto de presencia el ministro de la Gobernación, en coche oficial, a quien se le informa de lo ocurrido.

En el trayecto, grupos de obreros obligan a cerrar los establecimientos que están abiertos, asaltando algunos y apedreándolos.

El Bar Pelayo fué asaltado y destruídas las lunas y los veladores, siendo considerables las pérdidas sufridas.

LA COMITIVA LLEGA AL CEMENTERIO

A las cinco de la tarde, la comitiva llega al cementerio de la Almudena.

En la puerta principal de entrada, en medio de un profundo silencio, son colocados los cadáveres, subiendo a una carroza fúnebre el secretario de la Federación Local de la Edificación, señor Muiños, quien pronunció un breve discurso.

Dijo que aquellas víctimas habían sido sacrificadas a la codicia patronal, pero que la Federación vengaría, haciendo justicia de la muerte de los camaradas.

Dedicó un sentido recuerdo a los compañeros que, al rendir este último tributo a las víctimas, habían dejado regada con su propia sangre las calles de Madrid.

Añadió que se imponía una gran serenidad, y recomendó la unión de todos, a la vez que había que pensar en la grave situación económica en que quedaban las familias de los compañeros muertos.

DESFILE Y ENTERRAMIENTO

Seguidamente, el público desfiló silencioso ante los féretros, y poco después los cadáveres de José Más, Eduardo Beriguete y Luciano Díaz, recibían sepultura en el cementerio de la Almudena.

El cadáver del maestro solador, Manuel González, seguido de la multitud, fué llevado al cementerio civil, donde también recibió sepultura.

DESPUES DEL ENTIERRO

El regreso se realizó sin incidentes.

Los obreros estaban excitados y hablaban de los sucesos ocurridos en la manifestación.

Un grupo lanzó la idea de celebrar una manifestación pública, yendo a la Puerta del Sol, para protestar ante el ministro de la Gobernación de la conducta de la fuerza pública.

A la Casa del Pueblo llegaban centenares de trabajadores que comentaban lo ocurrido.

LAS VICTIMAS.-CUATRO MUERTOS Y TREINTA Y DOS HERIDOS, CURADOS EN CENTROS OFICIALES

A consecuencia de las descargas de la fuerza pública, se han registrado cuatro muertos y treinta y dos heridos, asistidos éstos en centros oficiales, además de los innumerables que han sido curados en sus domicilios y que deben pasar de un centenar.

Aunque la lista es incompleta, damos los nombres de las víctimas que hasta ahora se han podido saber.

LOS MUERTOS

Adolfo García, carpintero, balazo en la frente. Murió en el Equipo quirúrgico.

Patricio Peña, de diez y siete años, murió a las diez de la noche en el Equipo Quirúrgico, de un balazo en el hipocondrio, derecho.

Justiniano López Secador, a quien se le encontró un carnet de la Unión general de Trabajadores.

Antonio García Alvarez, que vivía en la calle del Ferrocarril.

LOS HERIDOS

Una señora que cayó frente al Museo de Pinturas, con un balazo en el pecho.

Julia López Montero, herida de sable, grave.

Restituto Mayoral, estudiante, herido de arma de fuego en la región temporal, grave.

Bernardo García Campos, balazo. Pronóstico reservado.

Manuel Fontalvez, sablazo en la cabeza. Grave.

Esteban Martín del Olmo, sablazo en un hombro. Reservado.

Santiago Laría Moreno, sablazo. Reservado.

Eugenio Domínguez, sablazo en un hombro. Reservado.

Eliseo López Navas, sablazo en la cabeza. Reservado.

Modesto Gallardo, herida en la mano.

Santiago Serena, balazo en un pie. El mismo herido se extrajo el proyectil.

Manuel Coronel, herida de bala en una pierna. Grave.

Mateo Menguado, heria de bala en una pierna. Grave.

Emilio Fernández, balazo en el cuello, con entrada y salida. Grave.

Joaquín Jiménez, sablazo.

Julián López Montejo, sablazo.

Bernardo González, sablazo. Leve.

Santiago Pérez Martín, balazo en un muslo. Grave.

José de Leito, de quince años, balazo. Grave.

Félix Pan Monje, balazo en un muslo. Grave.

Manuel Fontalez, sablazo. Reservado.

Julián Navarro, suboficial de Seguridad, pedrada en la cabeza.

Ignacio Martínez, guardia, pedrada en una mano.

Ignacio García García, guardia, contusiones.

Eduardo Jiménez, guardia urbano, reservado.

Victoriano Luñán, guardia, contusiones en la cabeza.

El capitán de Seguridad don Víctor Renero, herida contusa.

Eugenio Domínguez, de diez y ocho años, sablazo, grave.

Antonio Pareja, sablazo, reservado.

Enrique Wilde, sablazo, reservado.

Manuel Soriano, balazo en la región escapular y otro en un brazo. Grave.

Miguel Fariñana, sablazo, reservado.

SE DECLARA LA HUELGA GENERAL DEL RAMO DE LA EDIFICACION

REUNION EN LA CASA DEL PUEBLO

Madrid.—En la Casa del Pueblo se ha reunido esta noche el Comité central de la Federación de la Edificación, para tratar de los sucesos ocurridos.

Se acordó declarar la huelga general del ramo, que comenzará hoy, sábado, para terminar el lunes, a las cinco de la tarde, como protesta contra la fuerza pública.

Se acordó pedir la destitución del jefe que mandaba la fuerza, por estimar que, por su falta de tacto y su espíritu belicoso, ha sido el causante de las víctimas.

Y también que el Estado subvencione vitaliciamente a las familias de las víctimas y que indemnice a los heridos, de forma que puedan éstos atender a su curación.

También acordó pedir la libertad de los detenidos.

DESPUES DE LOS SUCESOS

PETICION DEL VICEPRESIDENTE DE "LA UNICA"

Madrid.—El Presidente del Consejo, general Berenguer, recibió en su despacho al alcalde de Bilbao y a los ministros de Gracia y Justicia y Gobernación. Este coincidió en el despacho del jefe del Gobierno con el director general de Seguridad.

También coincidió don Fulgencio de Miguel, presidente de "La Unica", que fué para protestar contra las pedradas de los establecimientos.

Pidió al jefe del Gobierno protección para los casos que puedan producirse, análogos al de hoy.

EL GENERAL MOLA Y LOS PERIODISTAS

Madrid.—Al salir de la presidencia del Consejo, el general Mola, los periodistas le interrogaron sobre los sucesos de la tarde.

El director general de Seguridad, contestó:

—Ustedes lo saben todo, y yo no puedo decir nada, porque allí están el jefe del Gobierno y el ministro de la Gobernación, que son los que hablarán. Yo soy un funcionario subordinado.

EL JEFE DEL GOBIERNO LAMENTA LO OCURRIDO

Madrid.—Al salir el presidente del Consejo, dijo a los periodistas que no tenía nada que comunicarles.

Añadió que lamentaba los sucesos y que, según noticias, la masa general de obreros se había mostrado correctísima y sensata, pero un grupo de excitados apedreó a la fuerza pública, la cual se limitó a defenderse.

Desde luego, estos incidentes son lamentables, y darán ocasión a una manifestación de duelo; pero el Gobierno no tiene más remedio que cumplir con su deber. Yo pasé a las cuatro de la tarde por la Plaza de Cánovas, chocándome ver tanta fuerza pública y tantos cascotes. Y al recibir más tarde al alcalde, señor marqués de Hoyos, que marcha esta noche a París, me dió una referencia de los sucesos.

LO QUE DICE EL MINISTRO DE LA GOBERNACION

Madrid.—El general Marzo, al salir del despacho de la Presidencia, dijo:

—El Gobierno es el primer condolido por los sucesos. La ofuscación de un grupo que los mismos jefes de las sociedades obreras censuraron, dió lugar a la intervención de la fuerza pública.

Habían olvidado lo ocurrido cuando el entierro de las víctimas del hundimiento de Floralia, que los obreros se empeñaron en cambiar de itinerario, dando lugar también a lamentables sucesos. Ahora intentaban pasar por donde quisieran, y el Gobierno trató de evitarlo, pues ya estaba prevenido.

NOTICIAS DEL DIA

EL REY, DE CAZA

Madrid.—A primera hora de la tarde, marchó el Rey a Guadalperal (Cáceres), finca propiedad del duque de Peñaranda, para asistir a una cacería.

El Rey regresará el martes.

VIAJE DEL MINISTRO DE TRABAJO

Madrid.—Marchó a Sevilla esta mañana el ministro de Trabajo.

El señor Sangro y Ros de Olano asistirá a la clausura de la Semana Social Hispano-Americana.

HUELGA RESUELTA

Madrid.—Según nota oficiosa, ha quedado resuelta la huelga de mineros del pueblo de Vallejo de Orbón (Palencia.

FIRMA REGIA

Madrid.—Ha sido facilitada la siguiente firma de Gracia y Justicia:

Nombrando consejero judicial nato a don Diego Medina García, presidente de Sala del Supremo.

—A presidente de la provincial de Madrid, a don Angel Aldecoa, magistrado de la de Madrid.

—Nombrando a don Zoilo Rodríguez Ponero, presidente de Sala de la Audiencia territorial de Madrid.

—Nombrando magistrado de la Territorial de Madrid, a don Eduardo Fraile Reñones.

—Jubilando a don Alfonso Gómez Bellido.

—Nombrando magistrado de la Territorial de Madrid, a don Vicente Pascual Calabria.

—Nombrando magistrado de la Territorial de Madrid, a don Joaquín Delgado Vázquez, que lo era de la de Barcelona.

—Teniente fiscal del Supremo, a don Manuel Polo Pérez.

DESPACHO REGIO

Madrid.—Con el Rey despacharon esta mañana el presidente del Consejo y los ministros de Justicia e Instrucción pública.

El general Berenguer dijo que el Rey había firmado un decreto creando la Inspección general del Ejército.

Preguntado el conde de Xauén si había sido designada la persona para ocupar este cargo, manifestó que el decreto se refería tan solo a la forma en que debe quedar organizada la inspección, y a las plantillas de los que han de depender de la misma.

El señor Tormo dijo que, entre otros decretos firmados por el Rey, figuraba uno admitiendo la dimisión de rector de la Universidad de Valladolid al señor González de Echévarri.

Y el ministro de Justicia dijo que el Monarca había firmado un Decreto referente a la situación de los magistrados del Supremo sobre los que legisló hace unos meses la dictadura, señores Groizard, Balbotín y Del Valle (don Santiago).

DICE EL MINISTRO DE INSTRUCCION

Madrid.—El ministro de Instrucción Pública, hablando con los periodistas, dijo que el Rey había firmado el Decreto promoviendo un ascenso general en el Magisterio primario, en virtud del aplazamiento de las oposiciones restringidas, y así, con la corrida de escalas que se efectúa, serán provistas todas las vacantes suscitadas del año 1927 a 1930, así como las resultas de las mismas.

En total, ascienden a 2.049 maestros, de los cuales 955 son varones y 1.094 maestras.

También ha firmado el Rey un Decreto aceptando la dimisión que de su cargo había presentado el Consejero de Instrucción Pública, don José Martínez Ruiz (Azorín), quien ostentaba en el Consejo la representación de la Real Academia Española.

Igualmente firmó el Rey un Decreto nombrando para sustituirle al académico don Manuel de Sandoval, que es el catedrático de literatura del Instituto del Cardenal Cisneros, quien representará a la Academia en el Consejo.

Prosiguió el señor Tormo diciendo que otro Decreto de los firmados por el Rey era admitiendo la dimisión al rector de la Universidad de Valladolid, señor González Echévarri, y que esta tarde sometería a la firma el Decreto nombrando la persona que había de sustituirlo, pues antes tenía que celebrar varias consultas.

OTRAS NOTICIAS

UNAS FRASES DEL REY SOBRE LA NOTA DEL GENERAL BERENGUER

Madrid.—El periódico "Informaciones" atribuye al rey las siguientes frases al terminar el general Berenguer ayer la lectura de la nota oficiosa:

—Celebro mucho los términos de la propuesta que acaba de hacerme el Gobierno, que coincide exactamente con mis puntos de vista. Ya sé que hay personalidades políticas partidarias de que antes de las elecciones generales, se celebren las municipales y provinciales; pero yo siempre he creído, y sigo creyendo que, cuanto antes se celebren las elecciones generales y se reuna el Parlamento para celebrar su ficacia nacional.

EL PRIMER ACTO QUE CELEBRARA EL SEÑOR ALBA EN MADRID

Madrid.—"Heraldo de Madrid", cree saber que algunos amigos del ex ministro liberal, señor Alba, están decididos a fundar en Madrid un círculo albista.

Añade este periódico que en él celebrará el señor Alba su primer acto político, después de su retiro voluntario.

RATIFICACION DE CONFIANZA AL GENERAL BERENGUER. - LO QUE DICEN ALGUNAS PERSONALIDADES

Madrid.—Interrogadas algunas personalidades sobre la ratificación de la confianza que ha hecho el Rey al presidente del Consejo de ministros, y la declaración ministerial del Gobierno, han dicho:

Don Alejandro Lerroux, que es una fantasía llena de buenas intenciones, en que los mismos que la han escrito no creen.

Don Miguel Villanueva, se muestra reservadísimo. Ha dicho que no tiene formada todavía ninguna impresión. Quizás hable dentro de unos días, y quizás hable más de lo que la gente cree.

Don Melquiades Alvarez excusa hacer manifestaciones. Dice que quiere estudiar la declaración ministerial antes de hablar. No ve otra solución que convocar Cortes Constituyentes.

El marqués de Alhucemas ha dicho que la declaración ministerial, como catálogo, no está mal.

BANQUETE AL DIRECTOR DEL BANCO INTERNACIONAL DE PAGOS

Madrid.—A las dos de la tarde, el consejo del Banco de España ha obsequiado con un banquete al director del Banco Internacional de Pagos, señor Quesnay.

Asistieron a este acto los conseje-

Continúa esta información telefónica en la página siguiente.

ros, el ministro y el subsecretario de Hacienda y el director del Banco Exterior.

Después se trataron problemas económicos y financieros, exponiendo el señor Qesnay su opinión.

Luego se reunieron para conferenciar el ministro y el subsecretario de Hacienda con el gobernador y el subgobernador del Banco de España.

LO QUE DICE EL SEÑOR QUESNAY SOBRE EL PROBLEMA MONETARIO

Madrid.—Interrogado el director del Banco Internacional de Pagos, por un redactor de "Heraldo", sobre el problema monetario, dijo que el remedio está aquí mismo, y no hace falta creer que está fuera.

Tiene dificultades, pero no es pleito perdido, ni mucho menos. El que la peseta no esté depreciada en el interior, como en el exterior, demuestra que la depreciación es injusta.

DEL HUNDIMIENTO DE LA CALLE DE ALONSO CANO. DILIGENCIAS SUMARIALES

Madrid.—El Juzgado instructor del sumario promovido por el hundimiento de la casa de la calle de Alonso Cano, además de procesar sin fianza al arquitecto y al maestro de obras, ha dispuesto que cada uno deposite una fianza de 250.000 pesetas para garantizar las responsabilidades civiles.

Los peritos nombrados por el Juzgado han continuado hoy su labor inspectora, habiendo acordado el derribo de los trozos de la finca que todavía quedan en pie.

EL CONFLICTO DE LOS METALURGICOS

Madrid.—Prosigue en el mismo estado la huelga de los obreros metalúrgicos.

Los huelguistas se muestran muy optimistas.

Siguen firmando las bases de trabajo bastantes patronos.

EN EL SUPREMO DE GUERRA Y MARINA

Madrid.—En el Supremo de Guerra y Marina se ha visto la causa instruída contra un capitán de fragata por abusos de autoridad.

El fiscal solicitó para el procesado la imposición de la pena de dos meses de arresto.

ACCIDENTE DE AVIACION.-DOS MUERTOS

Madrid.—Ha ocurrido esta mañana un sensible accidente en el aeródromo de Cuatro Vientos, que ha costado la vida a dos hombres.

En Cuatro Vientos, desde hace unos días, se venían practicando vuelos por los alumnos de la Escuela de Observadores, y al mando del capitán don Agustín Godar, se había constituído una escuadrilla de aparatos.

Estando evolucionando a 400 metros de altura la escuadrilla, dió la orden el capitán Goder de realizar una maniobra, y al virar dos de los aparatos chocaron, haciéndoles caer rápidamente en barrena y estrellándose contra el suelo.

Los aparatos destrozados fueron los números 152 y 132, tipo D. H. 9.

Pilotaban estos aparatos los tenientes Buenaventura Pérez Porras y don Agustín Godar, e iban como pasajeros el mecánico David Sáez y el soldado Eulogio Martín.

Eulogio y David fueron las víctimas de este suceso.

Al ocurrir el accidente, el personal de Cuatro Vientos, que presenciaba las evoluciones de la escuadrilla, corrió al punto donde habían caído los aparatos, sacando de entre los restos de ellos al mecánico David Sáez y al soldado Eulogio Martín, los cuales eran ya cadáveres.

Fueron trasladados al Hospital militar de Carabanchel, estableciéndolos en una capilla ardiente y dando guardia sus compañeros.

Se ha ordenado la práctica de las diligencias sumariales para averiguar las causas productoras del accidente, y para este efecto ha sido nombrado juez don José Menéndez Alvarez, teniente de ingenieros, y secretario, Félix Rueda, sargento del mismo cuerpo.

A primeras horas de esta mañana se practicará la autopsia y seguidamente se verificará el entierro.

LO QUE DICE EL TENIENTE GODAR

Madrid.—Interrogado el teniente Godar, único que ha resultado ileso en el accidente de aviación y que dirigía las prácticas de la escuadrilla, ha dicho que al disponer tomar tierra, hizo las señales de reglamento.

Entonces el aparato que iba a su izquierda hizo un viraje cerrado, chocando con el suyo y rompiéndole la cola.

Entonces el teniente Godar indicó a su asistente que no pasaba nada, y que soltara el cinturon y se arrojase con un paracaídas.

En aquel momento me miró el asistente lleno de terror y a pesar de insistir y de quererle yo quitar el cinturon, él se sujetó al aparato y no conseguí que se moviese de su asiento. Yo me había desatado ya el cinturon y me lance al aire, teniendo la suerte de que el paracaidas funcionara bien.

El teniente Godar está muy impresionado con motivo de este accidente.

RIVERA

ACADEMIA STUDER

IDIOMAS

Han comenzado los cursos de Francés, Inglés, Alemán e Italiano, con profesorado extranjero. Plazas limitadas. Para matrículas, Felipe Espino, número 6 (antes Corrales).

UN CUENTO

LA MUERTE DE DON BALBINO

Don Balbino aquel día se retrasó más de lo ordinario. Su retraso normal era de unos cinco minutos, pero el de aquel día alcanzaba a los cuarenta, y esto en un hombre como aquél, constituía... un acontecimiento.

Todos los compañeros estaban alborotados, pensando que debía de haber sucedido alguna desgracia. Una desgracia grande, de esas que son irremediables, por lo menos que se habría muerto...

Entre los compañeros, ya se habían elegido los dos más caracterizados para que fueran a dar el pésame a la viuda y acompañar el fiambre al cementerio. Hasta las mecanógrafas del Negociado inicieron una colecta, a fin de comprar unas flores y mandarlas a casa de don Balbino como final testimonio de consideración y respeto.

Aunque estaban sentados y simulaban trabajar, en realidad, nadie escribía una letra ni revisaba un expediente, esperando, ansiosos, que se abriese la cancela del despacho y apareciese Gómez, el ordenanza, con la noticia. Fueron unos minutos de angustia infinita, de inquietud inmensa. Si en vez de treinta y cinco minutos, don Balbino retrasa su llegada a la oficina una hora, se encuentra con un montón de cadáveres, porque a todos se les hubiere saltado las cuerdas de los nervios.

Cedió la cancela, oyóse un ruido sordo y apareció don Balbino, sudoroso y vacilante, que con voz ahogada pronunció los hituales "buenos días".

Los compañeros abrieron los ojos asombrados. Le miraron repetidas veces cual si dudaran de que fuera él y cambiaron, entre ellos, por ultimo, una mirada llena de desencanto.

Don Balbino, sin hacer caso de los cuchicheos y las toses significativas, se entregó al trabajo y después de leer rápidamente unos manuscritos, se los dió a la... señorita mecanógrafa, que tenía a sus órdenes.

Empezaron a sonar las maquinas de escribir. El humo de los primeros cigarros se expandía por la habitación formando multitud de espirales diabólicas. Gómez dió paso franco al camarero, que traía el clásico café con media, acostumbrado almuerzo de los perezosos. La oficina iba entrando en su cauce normal, cuando de pronto, don Balbino, se extremeció en su asiento, dejó escapar un grito de dolor y cayó pesadamente sobre la mesa.

Todo el Negociado fué un ¡ay! de espanto. Acudieron rápidos, Las mecanógrafas escaparon asustadas por el pasillo. De otros Negociados llegaron más empleados ante las voces de auxilio, y al fin se presentó un médico. Reconoció el galeno ante el silencio espectacular de todos. Movió la cabeza, los brazos, las piernas de don Balbino. Aplicó su oreja al pecho... del infeliz; le buscó el pulso y declaró impeturbable: —¡No puedo hacer nada! Este hombre ha muerto hace casi seis horas. ¡Se encuentra en estado de descomposición! ¿Quién ha estado aquí? ¿Cómo no me han avisado antes?

... ...

Los compañeros de don Balbino se miraron aterrados. Sus palabras se les helaban en la boca y en vano hacían esfuerzos para explicar al médico, que el desventurado había llegado a la oficina apenas hacía media hora y que si bien llegó con... un retraso de cuarenta minutos—cosa extraña en él, que jamás en veinte años de servicio se había retrasado tanto—nada anormal notaron, pues estaba como siempre, serio, reservado, trabajador.

Las mecanógrafas no podían contener el llanto; hasta una se desmayó. Y todos, una vez hecha la declaración de rigor, quedaron sumidos en un silencio profundo. Durante largo rato no se atrevieron a cambiar palabra. Se creían en el fondo los asesinos de aquel pobre hombre: lo indudable es que ellos obligaron con su pensamiento, a que la muerte fuera en busca de don Balbino...

ROMAN DE SAN ROMAN

CRONICA DE BEJAR

LA COCINA ECONOMICA

Cuenta Béjar con un número considerable de instituciones benéficas, que se nutren exclusiva o esencialmente de las aportaciones del vecindario. Y este carácter local de un humanismo colectivo, las hace doblemente interesantes y simpáticas, y son motivo de un positivo y justo orgullo para la población que las sostiene.

Hoy vamos a hablar de la Cocina Económica, como el mejor de los símbolos de caridad que austera y silenciosamente viene derramando incontables beneficios no solamente entre los pobres "profesionales"—por ser esa la única a que les es dado dedicarse—si no en ese otro sector de la pobreza anónima que encarna entre los que piden, que es púdica y es vergonzosa, pero no por ello debe inspirar menores cuidado y compasión.

Con motivo de aportar datos para esta información, hemos visitado al atardecer los locales en que está instalada la Cocina. Ocupan estos varias dependencias, propiedad del Ayuntamiento, de lo que fué iglesia de San Gil.

Una entrada discreta—oportunamente discreta—nos da acceso al vestíbulo y comedor; más al fondo una cocina que conforta con el tibio calor que irradian las hornillas y con los olores apetitosos de las grandes cacerolas. Hay limpieza, exquisita limpieza, en suelo, paredes y cacharros. Unos pobres, presididos por el famoso "Prin", toman con verdadera delectación la comida de la tarde: arroz, patatas y bacalao, en cantidad suficiente y un buen trozo de pan. Al terminar la comida, paga cada uno el importe de su cubierto: "quince céntimos". Otros tantos les ha costado el yantar de las doce que, con no menor abundancia, se compone de garbanzos, patata, tocino y unos trozos del sustancioso hueso añejo, tan estimado por sus grandes cualidades nutritivas.

Y ¿cómo se hace el milagro? Ahora vamos a verlo.

El tesorero, don Emilio Muñoz, y el secretario, don Ramón García, que con sus otros seis compañeros de junta ponen todo el calor de sus entusiasmos en la magnífica y ejemplar obra de amor al desvalido, nos facilitan, con gentil amabilidad, los datos que van a continuación:

—Nuestra Cocina Económica—dicen—lleva funcionando, con entero éxito, de cuarenta a cuarenta y cinco años. Es, pues, obra consolidada. Se abre en 1.º de Noviembre para cerrarse en 30 de Abril. Vistos sus grandes beneficios se ha insinuado la conveniencia de tenerla abierta durante todo el año pero, aparte de que las disponibilidades no alcanzarían para tanto, sabido es que en verano la vida es más fácil y serían muy pocos los clientes habituales de la cocina.

—Y ¿quiénes son éstos durante el invierno?

—Los pobres, llamados de solemnidad, que aquí comen; los que prefieren llevar la comida a su domicilio y los transeúntes; en total, unas cincuenta raciones diarias. Los segundos, los de la provisión anónima que en alguna época calamitosa han constituído un núcleo de importancia, prescinden del auxilio de la comida en cuanto aquélla cesa. A lo doloroso de su caso, responde la Cocina con extremada discreción...

—¿Los transeúntes? No son pocos los que aquí llegan atraídos por la fama de nuestra Institución. Y crea que constituyen una edificante propaganda entre sus compañeros de infortunio. Epoca hubo en que corrían parejas dos cocinas de Béjar: La de Venancio, entre viajantes y turistas, y la Económica, entre los pobres.

—¿Medios económicos?

—Contamos con una aportación de 500 pesetas anuales del Patronato de la Obra Pía de Revilla de la Cañada y otras tantas del excelentísimo Ayuntamiento. Por otra parte, venimos a recaudar unas 72 pesetas mensuales de los 106 suscriptores a nuestra obra. Estas suscripciones oscilan desde 0,25 a peseta. Como el presupuesto anual de gastos es de unas 3.500 pesetas, obtenemos un superávit que hace ascender nuestro capitalito a unas 5.000 pesetas. Las raciones que se dan vienen a costar a más de cincuenta céntimos, aunque su valor sea bastante mayor, ya que nuestro régimen económico aprovecha varias circunstancias que solo le son dables a una organización de los altos fines de la nuestra. Los locales y la luz nos son facilitados gratuitamente por el Ayuntamiento el que, además, tiene establecidas tarifas mínimas y excepcionales para la introducción de los artículos que utiliza la Cocina. Se aprovechan para las compras—que se hacen en cantidad—las mejores oportunidades del mercado. La gerencia y confección de comidas nos resultan, así mismo, muy económicas.

Digamos, por último, que al encargado, Gregorio Martín Ceñudo, le es facilitado semanalmente por el despensero la cantidad de alimentos que se estiman necesarios para ese espacio de tiempo. Y la esposa de aquél, doña Josefa Amores Rodríguez, cuidadosa con gran esmero de la limpieza, condimenta las comidas, con no menos gusto y acierto.

La junta directiva está compuesta por los siguientes señores.

Presidente, don Marcelino Cascón: tesorero, don Emilio Muñoz; secretario, don Ramón García; proveedor, don Tomás Vaillo; contador, don José Gil: despensero, don Mateo Hernández, y vocales, don Serafín Sánchez y don Enrique Elvira.

... ...

Ahí tienes, lector, un vivo ejemplo de práctica filantrópica; por esto puedes calcular hasta dónde puede llegar la cooperación cuando está orientada en un espíritu de caridad y amor al humilde. Béjar, en fin, puede decir, con orgullo, que nadie, dentro de sus muros, ha de padecer hambre. ¡Ojalá todos los pueblos pudieran decir otro tanto!

A. GARCIA

13-11 30.

ANAQUELERIA Y MOSTRADOR, con cinco cristaleras, se venden baratas. Para verlas e informarse, Hijo de Fernando García, Joyería y Platería. mt.-j.-s.

Zamora al día

(CONFERENCIA TELEFONICA DE NUESTRO CORRESPONSAL)

Vista de una causa.

Zamora, 14 (nueve y media noche).—En la Audiencia se ha visto la causa instruída por el Juzgado de Puebla de Sanabria, contra el vecino del pueblo de San Román de Sanabria, José Prada Rodríguez, por el delito de homicidio en la persona de su convecino Isidro Fernández.

El fiscal elevó a definitivas sus conclusiones provisionales, pidiendo para el procesado la pena de catorce años de prisión, accesorias, costas e indemnización a la familia de la víctima.

El defensor, señor Cid, solicitó la absolución de su defendido.

La causa quedó pendiente para sentencia.

Nombramientos.

El Patronato Nacional de Turismo, en su última reunión, acordó nombrar representante de dicho organismo en Zamora, al ingeniero de Caminos, de servicio en esta Jefatura de Obras Públicas, don José Crespo Alvarez, actualmente presidente de la Comisión provincial de Monumentos. También ha sido nombrado secretario de la Comisión provincial de Monumentos, don Luis Calamita.

Fomento de los mercados.

A fin de fomentar los mercados de ganado de cerda, que tienen lugar los martes, y que cada día revisten más importancia, el inspector de Higiene Pecuaria, don Angel Oliveros, ha solicitado del alcalde la organización en forma de estos mercados.

Desde el martes próximo, cada clase de ganado tendrá un departamento distinto y será desalojado el lugar de la feria de los estorbos que ahora dificultan el tránsito.

EL CORRESPONSAL

DEHESA Cuarto grande de Valdesnero. Se arriendan, desde hoy, dos terceras partes, a pastos y montanera, por temporada de invierno, o por años. Para tratar, con sus dueños, don Juan Alonso Carbajosa y don Vicente Martín Alonso, en Ledesma.

8-a-3

EL DIA EN LA AUDIENCIA

Dos juicios orales a puerta cerrada

En los días 11 y 12 se ha visto en la Audiencia la causa procedente del Juzgado de Ciudad Rodrigo, y seguida contra el vecino de Fuentes de Oñoro, Domingo García Gómez, por el supuesto delito de violación de la joven René Ozún Osorio.

La índole del delito hizo que el juicio se celebrase a puerta cerrada, sabiendo que informaron los médicos señores García Rico, Calama, Muélledes, Jiménez, Sánchez Manzano, Mirat y Domínguez.

El señor fiscal acusaba provisionalmente al procesado como autor de un delito de violación, con cuya calificación estaba conforme el acusador particular, señor González Cobos, solicitando se impusiera al inculpado la pena de ocho años de prisión, y el defensor, señor Riesco, negaba la participación de su patrocinado en el hecho de autos.

Practicadas que fueron las pruebas, el señor fiscal retiró la acusación que provisionalmente venía manteniendo, y la acusación particular modificó sus conclusiones en forma alternativa, manteniendo el delito de violación, y de no existir éste, el de abusos deshonestos. El señor Riesco continuó manteniendo sus conclusiones.

Informaron las partes, sosteniendo sus respectivas conclusiones, y el tribunal ha dictado sentencia, absolviendo libremente al procesado y declarando las costas de oficio, prevaleciendo, por lo tanto, las conclusiones del señor Riesco.

Ayer se celebró también, a puerta cerrada, el juicio oral de la causa procedente del Juzgado de esta capital y seguida contra Saturnino Martín Martín, acusado como autor del delito de estupro, porque habiendo sostenido relaciones con la joven de diez y siete años de edad María de los Remedios Díez, desde el 19 de Marzo de 1929, ante las promesas, que fueron incumplidas, de contraer matrimonio, logró la realización del acto punible.

El fiscal y el acusador particular, señor Riesco, pieron para el procesado, como autor del indicado delito, la pena de seis meses y 5.000 pesetas de indemnización, en concepto de dote.

Según el defensor, señor Martín de las Cuevas, Saturnino Martín no había tenido participación alguna en el hecho procesal, y solicitó su absolución, con las costas de oficio.

Practicadas las pruebas, las partes insistieron en sostener sus respectivas conclusiones y el juicio quedó terminado para que el Tribunal dicte sentencia.

EL LICDO. SALVADERA

LA MEDALLA DE ORO DEL TRABAJO AL SR. FRANCOS RODRIGUEZ

Gran acierto del Gobierno ha sido la concesión de la medalla de oro del Trabajo al ilustre presidente de la Asociación de la Prensa de Madrid, don José Francos Rodríguez. El marqués de Guad-el-Jelú al llevar la propuesta de concesión al Consejo de ministros, ha expresado a sus compañeros de Gabinete el sentir de los periodistas españoles, que ven en el ex ministro y académico más que al político y al literato, títulos alcanzados con justos merecimientos, al representante de una clase trabajadora y sufrida que labora sin descanso y sin esperar por ello la menor recompensa, por el engrandecimiento nacional.

Los periodistas todos, desde los distintos campos en que militan, sin acordarse para nada de apellidos ni clasificaciones políticas, ven en don José Francos Rodríguez el símbolo de una profesión a la que pertenecen hombres como el presidente de la Asociación de la Prensa, que desde su juventud dejaron en ella constantemente sus energías y entusiasmos, para llegar al límite de la vida trabajando siempre sin más estímulo y sin esperar más recompensa que la de la satisfacción del deber cumplido.

Don José Francos Rodríguez, ante todo y sobre todo periodista, debe mostrarse orgulloso de esta condecoración que le concede el Gobierno, tanto más merecida cuanto que con ella nos creemos a la vez recompensados todos los periodistas españoles.

UNION POPULAR

Sociedad Anónima Arrendataria de la Plaza de Toros de Salamanca

DIVIDENDO ACTIVO DEL EJERCICIO 1929-1930

Cumpliendo el acuerdo tomado en la junta general ordinaria de Accionistas de esta Sociedad, celebrada el 12 de Octubre último, a partir del día 17 de Noviembre actual hasta el 5 de Diciembre próximo inclusive, será satisfecho, por la Sucursal del Banco Mercantil, de esta plaza, el dividendo activo acordado distribuir, a razón de 41,375 pesetas líquidas por cada acción, deducidas pesetas 8,625 de impuestos, previa presentación de los títulos correspondientes.

Salamanca, Noviembre de 1930.

AMA DE CRIA, se ofrece para criar en casa de los padres. Dará razón, Angela Hernández, en el pueblo de Sancti-Spíritus.

5-2

Enfermos del **ESTÓMAGO** después de muchos años de sufrimientos se han curado en poco tiempo con el famoso **ELIXIR ESTOMACAL SAIZ DE CARLOS** (STOMALIX)

Ensáyese un frasco y se notará pronto que el enfermo come más, digiere mejor y se nutre, curándose de seguir con su uso.

Venta: Principales farmacias del mundo.

BANCO DEL OESTE DE ESPAÑA

CAPITAL TOTALMENTE SUSCRITO, PESETAS 10.000.000

BALANCE EN 31 DE AGOSTO DE 1930, PESETAS 95.895.479,88

Beneficios repartidos a los accionistas desde 1921 a 1929, pesetas, 1.302.500

CASA CENTRAL: SALAMANCA. — ZAMORA, 2

(EDIFICIO DE SU PROPIEDAD)

Teléfonos: 1298 y 1299

BANCA: Toda clase de operaciones.

Préstamos y créditos personales y con garantía de valores.

CAMBIOS: Operaciones en moneda extranjera.

BOLSA: Compra-venta de valores.

DEPOSITOS DE VALORES

CUENTAS CORRIENTES: A la vista. A días vista.

IMPOSICIONES A PLAZO de 3, 6 y 12 meses y a varios años, devengando intereses a mayor tipo, cuanto más largo sea el plazo de los depósitos.

CAJA DE AHORROS: Intereses al 4 % anual.

CAJAS DE ALQUILER: Departamentos individuales desde 30 pesetas al año.

Servicios especiales de información, constitución de fianzas, avales, etcétera, en cualquier plaza de España o del Extranjero.

Se facilitan **TRAVELERS CHEQUE** (Cheques de viaje).

SUCURSALES: Avila, Alba de Tormes, Béjar, Cañaveral, Ciudad Rodrigo, Coria, Hervás, Jaraiz de la Vera, Miajadas, Peñaranda, Plasencia, Valencia de Alcántara, Vitigudino y Zafra.

está Vd. inútil...

por el reuma, ciática, lumbago, dolor de riñones, etc.

Póngase donde sienta dolor un

EMPLASTO POROSO AMERICANO DE FIELTRO ROJO DEL **Dr. WINTER**

MARCA REGISTRADA

El alivio es inmediato.

EXIGID LA MARCA WINTER EN LA CUBIERTA

"VIOLETAS IMPERIALES,,

NUEVA PELUQUERIA DE SEÑORAS

(Sucursal de la del Gran Hotel)

Precios corrientes

Ondulación permanente, garantizada

Precio de propaganda solo por unos días

CORRILLO, 20, PRINCIPAL

(Junto a la Droguería)

ESTREÑIMIENTO

El Mejor Remedio
El Más Cómodo
El Más Económico

VERDADEROS **GRANOS DE SALUD del Dr FRANCK**

DE VENTA EN TODAS FARMACIAS

A. TRONCIN & J. HUMBERT, 59, Rue Nollet, PARIS

M.R.

Para vestir con elegancia y economía, no hay más que el

BAZAR COLON

Confección esmerada para caballero y niño.

TRAJES. — GABANES. — GABARDINAS. — TRINCHERAS. IMPERMEABLES. — PELLIZAS. — CALZADO DE CABALLERO. — CAMISERIA. — ROPA BLANCA. — GENERO DE PUNTO. — HULES, ETCETERA, ETCETERA

Siempre BAZAR COLON

PLAZA DE LA LIBERTAD, NUMERO 11, SALAMANCA

CARTAS DE ITALIA

Nueva estación climática en la ribera de Liguria.

Se ha inaugurado en Sopralacroce, cerca de Borsonasca, una estación climática. A istieron al acto el Prefecto de Génova, el Gobernador de la provincia, el Secretario Federal del Partido Nacional Fascista y otras muchas autoridades políticas y administrativas.

Todos admiraron la obra de renacimiento y de reorganización de esta vieja y próspera estación climática. En presencia de todas las autoridades allí reunidas para asistir al acto de la inauguración de la estación climática, se bendijo el Hotel Club Alpino, que ha sido completamente restaurado y dotado de todo el confort moderno. Este hotel está situado en un punto desde donde se dominan todos los valles circunstantes, desde los montes del Ramaceto, Aiona y Penna, hasta el mar. El viaje a la nueva estación climática se hace con toda comodidad en automóviles que hacen el servicio ordinario desde Chiavari.

Entrada libre a los turistas fotógrafos en los museos y galerías.

La Dirección General de Antigüedades y Bellas Artes, ha dado las oportunas disposiciones a todos los Superintendentes de Bellas Artes, para que consienta a los visitantes de los Museos y Galerías hacer fotografías y cinematografías con aparatos portátiles. Gozarán también de este privilegio las personas que visiten los sitios donde se realizan descubrimientos arqueológicos. Los aparatos fotográficos portátiles están tan difundidos en los tiempos actuales, especialmente entre los turistas extranjeros, que no se ha juzgado oportuno prohibir su uso en el interior de los Institutos de Arte.

Se hace notar que está terminantemente prohibido sacar fotografías y cinematografías en el interior de dichos Institutos a los operadores cinematográficos y a los representantes de casas fotográficas en general.

Reducción de precios en los ferrocarriles italianos.

Con motivo de la Exposición de Arte Sacro que tendrá lugar en Roma, estará en vigor desde el 5 al 15 de Noviembre y desde el 1.º al 10 de Diciembre, de 1930, la venta de billetes de ida y vuelta a la mitad del precio de la tarifa ordinaria, desde todas las estaciones de la Red hasta Roma.

Los billetes vendidos en las estaciones del Lacio son valederos para cinco días, y para diez días los billetes vendidos en las demás estaciones de la Red.

Un nuevo lugar de desembarco para hidroaviones en Milán.

Entre las manifestaciones que caracterizan la celebración del año noveno del Régimen Fascista, es notable la inauguración del lugar de desembarco para hidroaviones llamado "Provincia de Milán, obra grandiosa y utilísima.

Dicho lugar de desmebarco para hidroaviones se encuentra a poco más de siete kilómetros de la Plaza del Duomo.

El estanque ocupa una superficie aproximada de 700.000 metros cuadrados, con una profundidad de tres metros, que será aumentada a cinco en la zona llamada "assiale" y medirá 500 metros de ancho. El área del lugar de desembarco (incluídas las carreteras que rodean el lago), puede calcularse en casi dos millones de metros cuadrados. El estanque tiene 2.516 metros de largo y en la parte central 200 de ancho. Dos magníficas carreteras circundarán el estanque: una de servicio, la otra de circunvalación; en al segunda circularán dos líneas de tranvías y tendrá anchas aceras. El total de los gastos se ha calculado en quince millones, pero la gestión del lugar de desembarco será confiada a una entidad que deberá completarlo con los edificios para la estación, la audana, el correo, un hotel-restaurant, cobertizos para los aviones, la casa para los pilotos, los almacenes, los deslizadores, los embarcaderos, etc.

Importante traslado de material artístico a Siena.

A propuesta de la Dirección de Antigüedades y Bellas Artes, se ha procedido en estos días al traslado a Siena de todo el material guardado hasta ahora en el Museo Etrusca de Sarteano. El material, compuesto en su mayor parte de momias y vasos de mármol, de travertino y de alabastro, ha sido colocado en el piso bajo del Palacio Buonsignori, destinado, como es sabido, a guardar desde hoy en adelante los inestimables y numerosos tesoros de arte conservados desde hace largo tiempo en la Pinacoteca de Via Cesare Battisti.

Los cursos de la Regia Universidad para extranjeros en Perusa.

Los cursos que se han desarrollado desde el mes de Julio hasta Octubre en la Universidad Italiana para Extranjeros, de Perusa, creada con el fin de difundir lo mejor posible el conocimiento de Italia en todas sus manifestaciones pasadas y presentes, han tenido un éxito de los más brillantes.

Todas las lecciones, dadas por profesores de la Universidad del Reino y por otras personalidades ilustres en el campo político, científico, artístico y literario, han sido asiduamente frecuentadas por numerosos estudiantes.

Especiales facilitaciones de viaje, de permanencia, en el visado de pasaportes, así como la admisión de los estudiantes sin ningún título de estudio, han contribuido notablemente a aumentar el número de estudiantes.

El número total de inscritos ha sido de 396. De éstos, 40 han conseguido el certificado de conocimiento de la lengua italiana, y 19 el diploma de habitación para enseñar la lengua italiana, y 19 el diploma de habilitación para enseñar la lengua italiana en el extranjero. Durante el Año Académico se han dado ciento once lecciones de alta cultura, 43 de etruscología, 208 de idiomas literatura, historia y arte; y en fin, 177 y 505 lecciones, respectivamente, del curso preparatorio y del curso medio de lengua italiana.

El mayor número de inscritos lo ha dado Hngría con 58 estudiantes, Inglaterra con 47, los Estados Unidos con 42, etc.

ENIT

Roma, Noviembre.

"EL ADELANTO,, EN VILLAFLORES

Necrológica

El día 12 del actual, después de una larga enfermedad, llevada con la mayor de las resignaciones, y confortada con los Santos Sacramentos, ha fallecido en esta villa, el muy respetado y estimado señor don Florencio Isidro (que en paz descanse), y padre que fué en vida, de nuestro muy querido amigo don Jesús Isidro Rodríguez, celosísimo párroco de esta localidad.

Las estimables y hermosas prendas que adornaban al finado, su trato amable y sencillo, afectuoso y noble, prototipo del hombre castellano, eran méritos más que suficientes para granjearse la estimación de todos los que con él se hubieran relacionado.

Buena prueba de ello es las numerosas amistades de ésta—en donde llevaba escaso tiempo—que le han acompañado a su última morada, las muchas personas que han acudido de fuera y en especial del pueblo de Peñarandilla, de esta provincia, de donde procedía y en donde residen el resto de sus hijos y familiares.

En el día de hoy y en esta parroquia de San Martín, se han celebrado solemnísimos funerales, habiendo intervenido en todos los actos fúnebres, el párroco de Peñarandilla, don Victoriano González, que ofició la misa, ayudado de los señores párrocos y teniente párroco de Palacios Rubios y Cantalapiedra, don Teósforo García y don Luis Flores, respectivamente.

Acompañamos en su justo dolor y le hacemos presente cuánto lamentamos tan dolorosa como sensible pérdida, a su desconsolada esposa, doña Josefa Rodríguez García; hijos: doña María, don Juan, don Antonio, doña María del Consuelo, doña Francisca, don Jesús (párroco de esta villa;, don José, don Florencio y doña María del Carmen; hijos políticos: don Desiderio, doña Feliciana, don Baltasar ,don Jesús y doña Josefa; hermanos, don Juan y don Antonio; sobrinos, sobrinos políticos, primos y demás familia.

VIDMAR

13-XI-1930.

Preservativos

La Discreta.—Salud, 6, Madrid.—Catálogo gratis, sin enviar sello.

OPOSICIONES A OFICIALES DE CORREOS

Se ha publicado una Real orden convocando a oposiciones para cubrir las plazas de la última clase de oficiales de Correos que vayan resultando vacantes.

Tendrán derecho a concurrir a esta oposición los aspirantes de Correos que así lo soliciten y que lleven dos años de servicio como tales aspirantes.

Las solicitudes se dirigirán al director general de Comunicaciones desde el día 1 de Diciembre hasta el 15 de dicho mes.

Las oposiciones darán comienzo el día 19 de Enero.

Los Tribunales serán nombrados en la segunda quincena de Diciembre, y en los cinco últimos días de dicho mes se determinará el orden en que han de actuar los opositores, publicándose el resultado del sorteo en el "Diario Oficial de Comunicaciones".

Los ejercicios serán tres, comprendiendo el primero Geografía postal de España y nociones de Geografía postal universal; el segundo, organización, servicios postales y servicios bancarios, y el tercero, conversación usual de francés y comunicaciones entre diferentes poblaciones de la península.

"GENTES DE MAL VIVIR,,

No es un libro doctrinal, ni un tratado de criminología como había supuesto, la obra recientemente publicada por el señor Osuna de Pineda, Director de la Escuela de Policía Española; es más bien un documento vivo de interés extraordinario, donde palpita y late el más fuerte realismo que en la escala de la delincuencia puede encontrarse.

En sus páginas llenas de ejemplos, henchidas de agudas observaciones, no hallará el lector las características ni las determinantes especiales de los tipos que sirven de estudio para el conocimiento del delincuente, ni tampoco, los datos antropológicos que pudieran servir al médico y psiquiatra para sus deduciones o etiológicas; pero en cambio encontrará en ella, la descripción perfecta de estos mismos "patrones" en su aspecto más interesante, que es, del conocimiento social en que se desenvuelven y su manera de operar, sin explicar el delito por rasgos corporales que predeterminan un acto criminal, sino el trabajo que les distingue y caracteriza, siendo ello lo más interesante y lo primero que el abogado, el juez, el criminalista, el perito, debiera conocer.

No es que carezca de documentación científica la obra del señor Osuna de Pineda, encontramos a través de sus páginas conocimientos profundos que solo una sólida preparación pueden proporcionar, pero da la absoluta seguridad de que ninguna clase de hechos predetermina un crimen; su actitud es lógica, su criterio abierto, y su objeto principal fué el de dar a conocer cón datos demostrativos la serie de delincuentes que arrojan las estadísticas en sus diversas clasificaciones.

Labor de muchos años, trabajo de inmensa investigación, es el libro titulado "Gentes de mal vivir", ya que lenta y laboriosamente fué acumulando el autor datos, anotando "casos", recordando hechos, en los que muchas veces tuvo que intervenir por su carácter oficial y como personalidad del Cuerpo de la Guardia Civil, y aquellos recuerdos de sus años mozos, aquellas escenas que pasaron por su vida como una cinematografía trágica y veraz, lo llevaron después a concebir el libro que hoy nos ofrece tan rico en variedades como en observaciones lógicas y deductivas, sin complicar el elemento antropológico y decidiéndose claramente en favor de un atavismo natural.

Supo de la miseria de los hombres, porque arriesgándolo todo descendió hasta los más bajos fondos sociales para estudiar en ellos el verdadero desarrollo del vicio, pasó largas horas en el ambiente insano y corrompido de los lugares donde se cobija la miseria, la ignorancia y la vagancia y contemplando lo grotesco, lo brutal, lo repugnante, concibió la urdimbre literaria de esta obra que nos recrea enseñándonos, y en la maraña complicadísima de la vida del hampa, en la tragicomedia constante de hechos que pasaban en un aquelarre de pesadilla ante él, descritos después con verdadero arte y maestría latuó siempre un fondo de humanidad tan agudo y sensitivo que palpita en toda la obra como en un eco de posible regeneración, que fué siempre su anhelo más constante.

El señor Osuna de Pineda al hacer el estudio social del delincuente lo abarcó todo, comenzando por describir maravillosamente a las célebres "embaucadoras" que con sus trucos y recursos agotan la bolsa de aquellos pobres seres débiles y supersticiosos, cuyo destino se abre en horizontes de ilusiones al conjuro de la mágica adivinanza de una carta grasienta y "embrujada"; sigue después dibujando el perfil moral de los asesinos a sueldo, esas pobres criaturas que por unas miserables monedas, manchan sus manos con la sangre de víctimas que acaso no conocieron hasta el momento mismo del sacrificio; más tarde son los carteristas o sañeros en los que se detiene el autor, describiendo muniosamente "sus trabajos" y su vida y en esa feria de gallofa, cimbel de pícaros y moscardas, van apareciendo los espadistas o manejadores de ganzúaús, descuideros, chorizos, ladrones de toda especie, palquistas, matones, guapos y barateros, pendencieros y perdonavidas que sirven de cancerberos en las casas de juego o de lenocinio, haciendo cumplir con la faca o la navaja su arbitraria voluntad.

Los timadores, son objeto especial de un estudio completísimo dando a conocer de una manera amena y entretenida, por medio de ejemplos las diversas clases de timos que utilizan para engañar al "primo"; como el de la guitarra, el del portugués, el de la perla, el de las borregas, el de las estampas, el de las limosnas, el del entierro, etc., su desarrollo, su preparación instrumentos y útiles necesarios para llevarlos a cabo y la clase de personajes que son los timadores.

Y por último describe toda la gama complicadísima y especial de maleantes, invertidos, alcohólicos, degenerados, entrando en estas variedades el estudio y el procedimiento de que se valen las rameras-ladronas, celestinas, zurcidoras de voluntades, que con el pretexto del amor se apoderan lindamente de lo ajeno, terminando con anécdotas de ventajistas y espadachines, jugadores de envite y toda clase especial de estos pícaros que viven al margen de la ley, sus culpas, sus amores, y sus vicios, sacando de los retazos de su misma vida una filosofía que rezuma picardía y gracia a lo patio de Monipodio.

Y en este curioso anecdotario del mundo del hampa ,como llama al libro del señor Osuna de Pineda el erudito Luis Ardila, desfila la orda miserable de chulos, morfinómanos, epilépticos y degenerados, con sus pasiones y artimañas dejando al descubierto la lacra de sus miserias, sin ocultar sus instintos que laten en su propia salsa, hablando su misma jerga pintoresca y entretenida, mostrando sus trucos y sus ingenios y poniendo al alcance de todos previsoras advertencias para poder guardarse de sus mañas y sus rapacerías.

CONCHA PEÑA
Abogado

(Prohibida la reproducción.)

NOTICIAS

Dicen de Londres que durante el mes de Octubre, las importaciones inglesas se han elevado a 90.860.013 libras esterlinas, lo que representa una disminución de 19.377.527 libras en comparación con el mismo mes del año anterior.

Las exportaciones se han elevado en el mismo periodo de tiempo a 46.921.813 libras esterlinas, lo que representa una disminución de 17.667.635 libras esterlinas, con relación a las efectuadas durante el mes de Octubre de 1929.

A. CASTAÑO

MEDICO DENTISTA

Consulta de diez a una y de cuatro a siete. Quintana, 5 y 7, principal.

El soldado Joaquín Martínez, perteneciente al Parque de Artillería, sección de tropa, de guarnición en Ceuta (Marruecos), nos escribe una atenta carta solicitando madrina de guerra.

CLINICA DE GARGANTA, NARIZ Y OIDOS

Dr. J. MEZQUITA

Ex ayudante del Dr. Tapia.-Consulta: De DIEZ a UNA

García Barrado, 36, segundo

La Asociación de Antiguas Alumnas de La Merced, celebrará su junta mensual el domingo, 15 del corriente, a las once en punto de la mañana.

Se ruega a las asociadas la puntual asistencia.

ENFERMEDADES DE LA BOCA Y DIENTES

LUDEÑA HIJO

ODONTOLOGO

Consulta de 10 a 2 y de 4 a 7

PLAZA MAYOR, 10

He aquí el sumario del número 1545 de la importante revista semanal de Madrid "El Financiero", correspondiente al día 7 de Noviembre de 1930:

Hablemos bien claro. Política monetaria de "Camouflage". El asalto al oro del Banco, por J. G. Ceballos Teresí.—La crisis exterior de la peseta. Un libro de don Salvador Canals. II: La convertibilidad y la capacidad adquisitiva, por C. T.—Un voto de calidad. Contra la exportación de oro.—Informes alarmantes: ¿El monopolio de petróleos intervenido?—Variaciones del tipo de interés y fluctuaciones bursátiles, por Sael Fain.—Previsión: Información sobre el seguro aéreo, por Pablo Bieger.—Las cajas de ahorro gallegas, por A. B. Notas varias.—Avisos oficiales.—Mercados monetarios: Nueva York, Londres, Berlín, París, Holanda, Suiza, por G. A. C.—Bolsa de Bilbao, por Amadeo M. de Mendiluce.—Bolsa de Barcelona, por Juan B. Rodés.—Bolsa de Madrid, por M. Martínez Barragán.—Notas financieras y mercantiles: Impresiones de la semana: La situación política, económica y financiera. Notas varias.—Mercados, Agricultura y Ganadería: Su situación y últimos precios, por J. Vázquez Trigo. Notas varias. Cotización de productos agrícolas a plazo.

DR. GOMEZ DIEZ

OCULISTA

Consulta de ONCE a UNA

Doctor Riesco, 38, principal, izquierda

Datos facilitados por el Observatorio Meteorológico de Madrid.

El tiempo en España es bueno. El viento sopla generalmente con poca fuerza y el cielo está bastante claro.

La temperatura máxima de ayer en nuestra Península fué de 25 grados en Sevilla, y la mínima de hoy de tres grados bajo cero en Teruel. En Santa Cruz de Tenerife la máxima de ayer fué de 27 grados y la mínima de hoy de 21. En Madrid la máxima de ayer fué de 19 y la mínima de hoy de 6.

Tiempo probable.—Centro y Extremadura: vientos flojos y moderados del Este; cielo claro. Cataluña y Levante: vientos moderados y fuertes del Norte; tiempo inseguro. Andalucía: buen tiempo.

Las personas que deseen hacer una verdadera obra de caridad, pueden dirigirse a la Pluzuela de San Vicente, calle de la Cantera, número 1, donde se halla enfermo y en la mayor indigencia, desde hace bastante tiempo, el obrero José Vicente Blanco, que tiene mujer y varios hijos.

CASA DEL ESTUDIANTE

AVISO

El próximo sábado, día 15 del presente, y a la hora de las siete de la tarde, tendrá lugar en la Casa del Estudiante, Meléndez, 26, la inauguración del círculo de estudios de la sección del Magisterio, con una conferencia a cargo del alumno de esta Escuela Normal, don Raimundo Sánchez de la Cruz, que disertará sobre el tema "Labor social de Maestro".

Se ruega la asistencia de todos los socios del Magisterio.

Salamanca, a 14 de Noviembre de 1930.—El secretario de la Federación, *Antonio Tavera.*

Segunda Asamblea de Juventudes Católicas

La Asamblea de Juventudes Católicas que se celebrará los días 21, 22 y 23, promete ya un éxito seguro. Son ya muchas las inscripciones de socios de mérito y de número. Los pedidos de billetes para el tren, que el día 23 llevará a Alba de Tormes la magna peregrinación, alcanzan un número considerable.

Deben apresurarse a coger sus billetes los que quieran acompañar a los jóvenes en las solemnidades y fiestas que tendrán lugar ante el sepulcro de la Virgen Castellana.

Los actos de la Asamblea, expresados en el elegante programa que profusamente se está repartiendo, son verdaderamente interesantes.

Los Centros parroquiales de la capital y de los pueblos, hierven en un entusiasmo indescriptible.

Ya está casi terminada la magnífica y elegante bandera que para la Juventud de Alba de Tormes regala la simpática y bella madrina, Angelines Corredera Nodal.

A todas las solemnidades públicas de la Asamblea asistirán las madrinas de las banderas.

Saldrá de Salamanca, para Alba, un tren especial a las 8,48 de la mañana, y de Alba para Salamanca, a las 6,10 de la tarde.

El billete de idea y vuelta cuesta dos pesetas. Urge el pedirle pronto.

Se ruega a los señores consiliarios de los pueblos, envíen los siguientes datos:

1.º Si vendrán representantes.
2.º Si envían su bandera.
3.º Si van a Alba, y cuántos billetes de ferrocarril y de banquete necesitan.

Todo esto debe estar cumplido antes del miércoles de la semana próxima.

CARTA CIENTIFICA

ELECTROSCOPIO EN VEZ DE BAROMETRO

El doctor Robert A. Mellikan, poseedor del premio Nobel, presidente del Instituto de Tecnología de California, el hombre que dedicó profundos estudios a los rayos seculares descubiertos por sabios alemanes, rayos de longitud de ondas especialmente cortas y especialmente penetrantes, tratando a toda costa de aclarar y explicar la esencia de ellos, presenta hoy como producto secundario de estos al parecer estudios poco prácticos, un descubrimiento muy apreciable.

El profesor Millikan ha construído, para la medición de los rayos cósmicos que provienen del espacio etéreo, un electroscopio de particular sensibilidad. Mientras que ensayó con este aparato el medir los rayos cósmicos o seculares, hizo el sorprendente descubrimiento de que este electroscopio medía el espesor de la columna de aire de un punto cualquiera de la superficie terrestre con tal precisión, que superaba en mucho a la de nuestro conocido instrumento meteorológico el barómetro.

"El electroscopio para los rayos cósmicos—explicó el profesor Millikan en una de sus últimas sesiones en la Academia Nacional de Ciencias Naturales americana—puede darnos nuevas informaciones acerca de cuanto ocurre allá en las esferas superiores de la atmósfera, y habrá de prestarnos excelentes servicios en la previsión y quizás también en el dominio de fenómenos meteorológicos y geofísicos.

El profesor Millikan descubrió esa posibilidad del uso y aplicación del instrumento por él inventado — hasta ahora únicamente considerado como un medio de estudio—en una expedición que le llevó hasta 1.120 kilómetros del Polo Norte y 320 kilómetros del polo magnético norte.

El profesor Millikan fué con el tren que circulaba una vez por semana a Churchill (Canadá), en la ribera oeste de la bahía de Hudson. Llevaba consigo unos 240 kilogramos de instrumentos científicos y un cierto número de discos de plomo destinados a proteger a los primeros del influjo de las radiaciones terrestres. Una vez que llegó a Churchill implantó su electroscopio para los rayos cósmicos, haciendo sus observaciones en las proximidades del polo magnético para probar la verdad de la teoría de algunos físicos, que él había rebatido, de que los rayos cósmicos no eran ondas etéreas (como la luz, el calor y los rayos Rontgen), sino electrones animados de rapidísimos movimientos. El profesor P. S. Epstein, colega del profesor Millikan, sostenía la teoría matemática de que si los rayos cósmicos fuesen electrones en movimiento rapidísimo serían desviados del campo magnético de la Tierra y, por tanto, deberían encontrarse en mayores cantidades que en otra parte, en las proximidades del polo magnético.

Los experimentos practicados por el profesor Millikan en Churchill han demostrado que en las proximidades del polo magnético norte no hay más rayos cósmicos que en otros puntos de la tierra. De tales experimentos dedujo el profesor Millikan que los rayos cósmicos como lo pudimos observar hasta ahora, presentaban cierta diversidad entre ellos. Pero este hecho, según el profesor Millikan, debe atribuirse únicamente al diverso espesor de las capas del aire que tuvieron que atravesar antes de llegar a la superficie de la Tierra. Los rayos cósmicos medidos con el electroscopio miden a su vez, y caso por caso, el espesor de las capas atmosféricas. Y por ello el profesor Millikan propone que, de ahora en adelante, se use en todos los observatorios, al lado del barómetro el electrómetro.

ONDULACION PERMANENTE

PRECIO UNICO

25 PESETAS

Cabeza completa. Garantizada duración y ejecución.

Aproveche usted este precio de propaganda, que durará muy poco tiempo.

PARIS NEW-YORK

DOCTOR RIESCO, 16 - AGUILERA, 2

TELEFONO 1.223

POR DISPONER de cuerda eléctrica, se vende un motor Lister, 3 HP., seminuevo y a toda prueba. Informes, "Fábrica de Chocolates". La Vellés (Salamanca).

5-4

SE ARRIENDAN dos casas, elegante confort moderno, y una cochera, situadas en las Afueras de Sánchez Ruano, calle 4.ª normal izquierda. Informarán, Afueras de Sánchez Ruano, calle I, número 29.

6-6

SE VENDE: Una partida de vinagre de vino blanco de propia cosecha, superior, por cantidades grandes y pequeñas; partida de 300 a 600 árboles de negrillo, propios para líneas telegráficas y carreteras; el mimbre de un mimbral de tres a cuatro hectáreas, clase superior, sin cortar; y se arrienda una huerta de hectárea y media aproximadamente, de primera calidad, con dos norias, agua abundante y buena. Para tratar, dirigirse a don Nemesio Sanz, en Madrigal de las Altas Torres (Avila).

SE VENDE bonita casa en la Ronda de Corpus, de planta baja y principal, con corral, cuadra y pozo. Informarán en la calle Perdones número 7, 2.º, frente a la iglesia de San Juan de Barbalos.

4-3

MALA REAL INGLESA

Para Río Janeiro, Santos, Montevideo y Buenos Aires, saldrán de Vigo:

Octubre, 26, vapor
"ALCANTARA"

Para Pernambuco, Bahía, Río Janeiro, Santos, Montevideo y Buenos Aires, saldrán de Coruña y Vigo, en el mismo día, en las fechas que se indican:

Noviembre, 8, vapor
"ARLANZA"

Noviembre, 22, vapor
"ASTURIAS"

Nota.—El vapor "Asturias" suprime las escalas de Pernambuco y Bahía.

Precios del pasaje en tercera clase: Ordinaria, pesetas, 613,70. Con camarote, pesetas 648,70.

SALIDAS DE VILLAGARCIA

Para Río Janeiro, Santos, Montevideo y Buenos Aires:

Octubre, 29, vapor
"DEMERARA"

Noviembre, 26, vapor
"DARRO"

Precios del pasaje en tercera clase: Ordinaria, pesetas, 593,70. Con camarote, pesetas 628,70

DON AUGUSTO MORICHE

Salidas regulares de vapores para pasajeros de todas clases de Southampton Cheubeurgo para Nueva York.

Los pasajeros, necesariamente, tienen que presentarse en los puertos de embarque con tres días de anticipación al día anunciado para la salida de los vapores.

Para toda clase de informes respecto a fecha de salidas, precios de pasaje, etcétera, dirigirse a los agentes de la Compañía. En Coruña, señores Rubine e hijos; en Vigo y Villagarcía, al agente general en el Norte de España, ESTANISLAO DURAN.

Correspondencia, Apartado número 75. En Madrid, señores Mac Andrews y Compañía. Marqués de Cubas, 21.

ESPEJOS AEG PARA ESCAPARATES

ACUDA A SU PROVEEDOR Ó AEG IBÉRICA DE ELECTRICIDAD, S.A.

2½% extra contra este recorte Validez hasta 31 Julio 1931

DE VENTA EN ESTABLECIMIENTOS DEL RAMO

Delegación: Don Federico Fernández, Doctor Riesco, 23, Salamanca.

AMA DE CRIA, leche fresca y primeriza, se ofrece para criar en casa de los padres. Informarán en el Parador de San Justo. Salamanca.

4-2

COMPRO Y REPARO Maquinaria y aparatos eléctricos. Julián Blanco, Vera-Cruz 2.ª, número 6, detrás Iglesia Santo Tomás.

20-a-4

SE ARRIENDAN pastos de invierno para 500 o 600 cabezas de ganado lanar, hasta el 15 de Abril, en la dehesa Santarén, término de Moraleja de Sayago. Para tratar, en la misma dehesa.

-a-

EXTRAVIO.—El día 26 de Octubre desaparecieron de Frades de la Sierra, los semovientes que se reseñan: un buche castrado, negro, de año y medio; una burra cana-oscura, barriga y hocico blanco, de trece años; un burro negro, castrado, de diez a doce años, hierro del seguro en el anca derecha. Sus dueños respectivos, Constantino Martín, Cecilia Paz y Francisco Navarro, de Frades.

6-6

PENSAMIENTO
Un pueblo libre obedece, pero no sirve; hay jefes, pero no amos; obedece a las leyes, pero no reconoce más que la ley: y no es por la fuerza de las leyes que se somete y obtiene la obediencia de los hombres.—J. J. Rousseau.

El Adelanto

DIARIO DE LA MAÑANA

EL TIEMPO QUE HIZO AYER
Barómetro, 70,21. Sombra, 15,4. Mínima, —2,0. Seco, 1,4. Húmedo, 0,8. Viento, E-fuerza 0. Cielo, algo nuboso. Tiempo bueno. Lluvia de ayer, 0,0.

ULTIMA HORA

AL CERRAR LA EDICION
NOTICIAS DE MADRUGADA

HOY LLEGARA PRIMO CARNERA A BARCELONA

Los socialistas tratan de declarar la huelga general en Madrid

MADRID

LA ACTUACION DEL JUZGADO. LOS MUERTOS Y LOS HERIDOS

Madrid.—Hasta las primeras horas de la madrugada estuvo el juez de guardia instruyendo diligencias con motivo de los tristes y sangrientos sucesos desarrollados durante el entierro de las víctimas del hundimiento de la calle de Alonso Cano.

El juez ha manifestado a los periodistas que durante la confusión explicable de los primeros momentos, se ha hecho aumentar el número de muertos, y que sólo hay que lamentar dos: Adolfo García y Justiniano López.

También el juez ha desmentido unas manifestaciones que le atribuye un periódico de la noche, y dijo a los periodistas que se aproximan a cuarenta los heridos, cinco de los cuales se encuentran en estado grave, y que de los demás, hay siete heridos de bala y el resto de piedras y sablazos.

UNA DETENCION

Madrid.—En las primeras horas de la noche, la Policía puso a disposición del juez a Felipe Encinas Villahoz, asolador de oficio, de veintiseis años de edad, acusado de capitanear al grupo que en la plaza de Neptuno agredió al guardia Orgaz, cuando éste conducía a un detenido.

Felipe ha negado que participase en la agresión, añadiendo que se le detuvo cuando huía de la carga.

DECLARACIONES DE LOS HERIDOS

Madrid.—El Juzgado ha practicado durante la noche el interrogatorio de gran número de los heridos que se encuentran en los establecimientos benéficos. Todos resultaron heridos cuando corrían o presenciaban el paso de la comitiva, negando su intervención en los sucesos.

También han declarado algunos testigos presenciales.

En las primeras horas de la noche, llegó al Juzgado el fiscal de la Audiencia, señor Escosura, conferenciando con el juez y se personó en el Juzgado el juez del distrito del Congreso, que es a quien corresponde instruir el sumario.

A las once de la noche se requirió al Juzgado de guardia desde el Hospital provincial, donde a última hora había ingresado un herido, en estado muy grave, para que le tomase declaración. Se ignora el nombre del herido.

¿HUELGA GENERAL?

Madrid. — Elementos sindicalistas han acordado, en una reunión celebrada en las primeras horas de la noche, declarar la huelga general de todos los oficios en Madrid, como protesta contra los sangrientos sucesos desarrollados por la tarde.

Al tenerse conocimiento de la reunión, la Policía clausuró el Ateneo de divulgación social, donde habían conferenciado elementos sindicalistas y comunistas.

VELADA DE BOXEO

Madrid.—En el Circo Price se ha celebrado una velada de boxeo, que dió los siguientes resultados:

José Antonio y Zorrilla, pesos libres, hicieron match nulo.

Torrado venció, por k. o., en el primer asalto, a Jesús López. Peso semipesado.

Pablo Ruiz venció, por puntos, al gallego Bamio. Pesos libres.

El gallego Sobral venció, por k. o. técnico, en el segundo round, al negro Frías.

El francés Julien y el negro Courouneau, hicieron match nulo. Peso welter.

UN ESTRENO

Madrid.—En el teatro Calderón se ha estrenado esta noche el drama rural "Montes de abrojo", primer premio del concurso de noveles "Duque del Infantado", original del redactor de "Informaciones", José Castellón.

El drama obtuvo un buen éxito.

REUNION DE LA ASOCIACION DE LA PRENSA

Madrid.—La Asociación de la Prensa ha celebrado reunión extraordinaria para tratar de asuntos de interés.

Se dió cuenta de las gestiones realizadas acerca de la publicación del "Noticiero del Lunes", y como no hay tiempo para publicarlo el lunes próximo en debida forma, el Gobierno ha concedido que este día se publique una hoja oficial, que se repartirá gratis.

Después se trató del Casino de la Prensa y del Montepío, acordándose que el primero tenga carácter profesional, al objeto de dedicar el resto de la finca a festivales.

En cuanto al segundo, se convino en que lo más esencial es laborar hasta conseguir que éste tenga el máximo de esplendor. Existe un proyecto por el que al cabo de diez años se dispondrá de un capital de más de dos millones de pesetas, que permita conceder socorros a las familias de los periodistas fallecidos, con pensiones perpetuas de 3.000 pesetas.

EL DOCTOR ASUERO, EN MADRID

Madrid.—Ha llegado a Madrid el doctor Asuero, habiendo abierto una clínica para aplicar su tratamiento.

El doctor Asuero estará seis días en la Corte.

LA COMISION DE RESPONSABILIDADES DEL ATENEO

Madrid.—La comisión de responsabilidades del Ateneo continúa activamente su labor, habiendo celebrado últimamente varias sesiones y nombrando diferentes subcomisiones, integradas por políticos de la izquierda.

PROVINCIAS

LA HUELGA DE LOS OBREROS DE ANTEQUERA

Málaga.—La huelga de los obreros agrícolas de Antequera, se ha agravado por unirse a los huelgistas los obreros metalúrgicos, fabriles y panaderos.

Grupos de huelguistas recorrieron las calles, obligando a cerrar los establecimientos y apedreando a los que se resistían.

La fuerza pública disolvió la manifestación, pero los obreros se rehicieron y apedrearon a los guardias, que nuevamente fueron disueltos.

Un grupo se hizo fuerte, cruzándose algunos disparos entre la fuerza pública y los huelguistas.

Mientras tanto, en la plaza de abastos se produjo un motín, en el que otro guardia resultó herido.

ROBO DE 15.000 PESETAS

Barcelona.—En unos almacenes de aceite penetraron ladrones, apoderándose de 15.000 pesetas en metálico y de algunos cheques al portador.

DENUNCIA DEL FISCAL

Barcelona.—El fiscal ha denunciado al Juzgado de guardia un Instituto psicológico, dirigido por el profesor ilusionista Raymond, el cual ha actuado en algunos espectáculos públicos, por estimar que sus experimentos ocasionan perjuicios a las personas que en los mismos intervienen.

PRIMO CARNERA, A BARCELONA

Barcelona.—Según noticias que llegan de Génova, esta noche ha embarcado a bordo del "Julio César" el boxeador italiano Primo Carnera, que llegará hoy a la ciudad condal.

MEJORA LA HUELGA DE MINEROS

Oviedo. — Continúa la huelga de obreros mineros, desarrollándose tranquilamente.

En Sama de Langreo, el paro fué completo.

En Ciaño Santana, Sotrondio y Labiana, entraron algunos obreros al trabajo, y en Carballín, tan sólo holgaron los pertenecientes a aquel grupo minero.

Se espera que hoy reanuden todos el trabajo y que la huelga se circunscriba a los de la sociedad "Carbones Asturianos", que tenían planteado el conflicto con anterioridad.

LOS ESTUDIANTES DE MEDICINA

Valladolid.—Los estudiantes de Medicina han acordado aceptar el plan de la Junta de Gobierno de la Universidad, suprimiendo los idiomas y la reválida.

Sin embargo, no entrarán en clase hasta ...nto que se implante el plan acordado.

PETICIONES DE LOS FERROVIARIOS

Almería.—Los ferroviarios de la Compañía del Sur, a la salida del trabajo, organizaron una manifestación que se estacionó frente al Gobierno civil, pidiendo que se les conceda iguales mejoras en los jornales que las solicitadas por los de la Compañía de Madrid-Zaragoza-Alicante.

SANCION CONTRA UN HIJO POLITICO DE MARTINEZ ANIDO

Barcelona.—El tribunal del Colegio de Abogados, reunido para juzgar la conducta del letrado señor Vía Ventalló, hijo político del general Martínez Anido, le ha condenado a ocho meses de suspensión del ejercicio de su carrera.

ENTRENAMIENTO DE PAULINO.—DILIGENCIAS

Barcelona.—Esta mañana, Paulino Uzcudun continuó su entrenamiento para el combate con Primo Carnera.

—El comité directivo de la Federación Catalana de Fútbol, continúa sus diligencias para depurar las responsabilidades que puedan existir por intento de soborno del guardameta del Español, cabo.

EXTRANJERO

UN MENSAJE DEL "D-O-X"

Rochefort.—La aeronáutica naval ha recibido un mensaje del hidro "D-O-X" comunicando que amaró, sin novedad, en Sables de Olons, y que navega sobre la superficie de las aguas.

UNA LINEA POSTAL AEREA

Washington.—El departamento de comunicaciones anuncia que el correo americano apoyará el intento de establecer una línea de correspondencia postal aérea a través del Océano, cuyas escalas serían las siguientes: Estados Unidos, Islas Bermudas, Islas Azores y España.

EL ESTADO DEL PRIMER MINISTRO AGREDIDO

Tokio.—El primer ministro japonés agredido ayer, ha sido operado, habiéndosele cortado 30 centímetros de intestino.

Se confía en salvarle la vida.

EL PARTIDO LIBERAL RUMANO

Bucarest.—Ante la invitación del rey Carlos a los prohombres políticos para colaborar en las funciones parlamentarias, el jefe liberal Bratiano, ha comunicado que su partido se reintegrará al Parlamento.

RIVERA

Nuestro buzón de la Plaza del Corrillo

ADVERTENCIA

Como quiera que todos los días recibimos por dicho buzón gran número de artículos, cartas, noticias, etcétera, etc., los cuales muchas veces vienen sin firmar ni detalle alguno que acredite su autenticidad, por medio de la presente "advertencia" participamos a cuantos depositen sus avisos o notas en el expresado buzón, que para publicarlas o darlas cumplimiento es REQUISITO INDISPENSABLE que vengan firmados, o escritos en papel timbrado, o de forma que nos conste la exactitud de su contenido.

CRONICA CINEMATOGRAFICA

EL EXITO CRECIENTE DEL CINE

(De nuestra redacción en Madrid)

Recientemente, otro local destinado a cinematógrafo ha abierto sus puertas: Rialto.

Está situado en la Gran Vía, en un moderno y esbelto edificio. El salón de espectáculos es de los primeros de Madrid en suntuosidad y elegancia. No parece sino que cines y teatros se disputan el honor de ser emplazados en la Gran Vía, porque creemos no sería posible encontrar en ninguna parte del mundo, y en tan poco espacio, el considerable número de ellos, consignando, además, que son los más aristocráticos, los frecuentados por público más distinguido, Palacio de la Prensa, Callao, Palacio de la Música, etc., etc.

Para dar más realce a la apertura de Rialto, a la empresa se le ocurrió exigir traje de etiqueta, y el público respondió cumplidamente. ¿Qué significa esto? Función de gala para la inauguración de un cine? ¿Quiére, acaso, ¡oh temeridad! parangonearse con el teatro? Quien se empeñe en querer desconocer la importancia actual del cine, no vive la realidad.

Constaba el programa de una divertida cinta de dibujos, de actualidades sonoras, etc., pero la que figuraba como base del programa era la titulada "Galas de la Paramount".

Es una revista montada magníficamente, con técnica insuperable; pero, dejando de lado la parte artística, no hay en ella nada que se destaque, nada digno de mencionarse, sino fuera el que, para nosotros, siempre es un halago el ver actuar a los artistas cinematográficos compatriotas nuestros, y más si alguno de ellos es de la talla de Vilches.

En efecto, la película se reduce a una exhibición, a un desfile ante la pantalla de los valores más destacados al servicio de la Paramount, y ello, claro está, que, vestido con elegancia, podrá servir para atraer a los admiradores de Clara Bow, la sugestiva pelirroja, una de las artistas más preferidas por el público; de Nancy Carol, de Lilhan Roth, nimbadas por la aureola de una justa popularidad, realzada, aún más si cabe ,por su belleza; de Mauricio Chevalier, el artista que tan rápidamente ha conquistado las muchedumbres de ambos continentes, por sus afortunadas interpretaciones; de Gabi Cooper... pero nosotros, claro está, siempre seremos atraídos con mayor fuerza al espectáculo cuando, como en "Galas de la Paramount", además de los altos valores de la cinematografía mundial mencionados, actúen nuestro Ernesto Vilches, Ramón Pereda y todos cuantos artistas españoles, con su constancia y talento, han logrado abrirse paso ante la avalancha de obstáculos en su camino arrojados, y que desfilen por el lienzo de plata.

No consideramos a "Galas de la Paramount" la cinta cumbre, ni para inaugurar un local, ni para sostener un programa por mucho tiempo; tampoco es de aquéllas que pueden adaptarse a todos los medios.

Las escenas en que actúan nuestros compatriotas, nos demuestran hasta la saciedad que algunos valores hispanos han escalado la difícil cima del séptimo arte gracias a su talento y depurada y exquisita dicción, de todo lo que hacen gala en sus más recientes actuaciones.

Y avalan cuanto decimos, la inteligente labor del gran actor Vilches, de María Alba y tantos otros, en cintas de notoria importancia, cuyo rol de protagonista les fué encomendado. Las noticias que desde Holliwood nos llegan, coinciden en reconocer la valía del elenco español, tanto los directores como los productores y las primeras figuras mundiales de la pantalla.

J. BAUTISTA ALTES Y ROIG
(Prohibida la reproducción).

Sombreros señora en fieltro y terciopelo. - Por dejar este artículo, los liquidamos desde 5 pesetas
Casa "NIÑO"
Doctor Riesco, 44-46 :: Teléfono 1846

CAJA DE PREVISION SOCIAL

SUBSIDIO DE FAMILIAS NUMEROSAS

Los padres de familias numerosas que a continuación se detallan, pueden hacer efectivas las cantidades que les corresponden en la Caja de Previsión Social de Salamanca:

Argimiro Gil Gómez, Salamanca, Paseo del Rollo, E. F.; Angel Barragán Hernández, Salamanca, Sánchez Ruano, 2; Agapito Sánchez Gutiérrez, Salamanca, Paseo de Canalejas, 2; José Antonio Herrera Bajo, Salamanca, Paseo de San Antonio, 7; Juan Manuel Rivero García, Salamanca, Larga, 43; Juan Rodríguez Salvador, Salamanca, Carretera de Zamora; Lorenzo Sánchez Pérez, Salamanca, Calleja Cerrada, 1; Manuel Sánchez López, Salamanca, Trasera Depósito, N. M.; Manuel Calderón Nogal, Salamanca, Barrio de la Prosperidad; Modesto de Cabo Recio, Salamanca, Puente de Ladrillo; Moisés López Martín, Salamanca, San Pablo, 12; Victoriano Martín Rodríguez, Salamanca, Los Airosos, 44; Manuel Bustos Maestre, Aldeanueva de Figueroa, Ronda Sur; Agustín González Pacho, Aldeanueva de Figueroa; Andrés Hernández Pérez, La Orbada; Licinio Martín Montero, Topas; Honorio Borrego Manzano, Topas; Vicente Julián Sánchez, Torresmenudas; Gabriel Rodríguez García, Calzada de Valdunciel; José Hernández Riesco, Calzada de Valdunciel; Manuel Sánchez Mangas, Barbadillo; Tomás Castellanos Cacho, Villamayor; Antonio Sandoval Morales, Forfoleda; Bienvenido Iglesias González, Miranda de Azán; Santos Mateos García, Santiz; Juan Francisco Ramos Elena, Mozárbez; Juan Blanco Villar, Fuentesaúco; Gregorio Zamorano Alerjano, Fuentesaúco; Wenceslao Prieto Sánchez, Fuentesaúco; Manuel Pérez García, Fuentesaúco; Narciso Verdugo Becerra, Fuentesaúco; Marino García Rodríguez, Castrillo de la Guareña.

TRASLADO DE LAS OFICINAS DE TELEGRAFOS, DE ESTA CAPITAL, AL NUEVO EDIFICIO DE COMUNICACIONES

Mañana ,domingo, día 16, quedarán establecidos los servicios de Telégrafos en el nuevo edificio de Comunicaciones, situado en la plaza de Santa Eulalia, donde el público puede depositar los telegramas y toda clase de servicios telegráficos.

Salamanca, 15 Noviembre de 1930. El Jefe del Centro provincial de Telégrafos, **Angel P. Carranza.**

INFORMACIONES COMERCIALES

De la industria del mármol

HABLANDO CON DOS ARTISTAS

Digna de todo elogio es la gran labor artística, que desde hace ya bastantes años viene realizando en el taller que tiene establecido en las puertas del cementerio, Aquilino Solana, el notable marmolista y excelente escultor, que en 1909 empezó a trabajar en su taller, aquí, en Salamanca.

Pero el señor Solana no podía en realidad, rendir todo el trabajo que sus numerosos clientes le encargaban, y de ahí surgió la eficaz colaboración de otro artista, que, como Solana, siente verdadero amor por el arte de la escultura y que es Alfonso Hernández.

Este perfeccionó sus conocimientos artísticos en Gijón, a las órdenes del gran escultor Jesús Gargallo, en su taller de decoración y marmolería.

Solana, primero en Ciudad Real y después en Puertollano, durante catorce años, educó su espíritu para el Arte y decidió establecerse en Salamanca.

Alfonso Hernández, hombre joven, animoso, trabajador constante, y Aquilino Solana, activo, emprendedor, ambos abrazados a una obra llena de arte puro, han sabido dotar a Salamanca de u ntaller en el que se rinde culto perfecto a toda clase de trabajos, tanto en piedra granito y Novelda como en toda clase de mármoles.

No era posible que en los breves momentos dedicados por nosotros para admirar la inmensa labor realizada por estos dos artistas, de merecida fama provincial, fuera lo bastante detenida y hubimos de limitar nuestra misión informativa en saborear ligeramente las grandes obras llenas de arte y sentimiento, de línea impecable y de perfección absoluta, en los panteones que Alfonso y Aquilino han construído para las familias de don Pelegrín González, don Salomé Sánchez, don Juan Blanco Cobaleda, don Matías Blanco, don Alonso Marcos, don Julián Rodríguez, don Emilio Gil, don Isaac Tomás Barcala, don Antonio Gil, don Claudio Coca, don Andrés Cornejo, don Eusebio Lizcano, don Agustín Ruano, don Lorenzo Gil, y señores Manzaneque Moreno, don Miguel Ceruelo, don Francisco Gil, don Francisco Péix, don Claudio Barrado y otros muchos que harían interminable la gran labor de los trabajos llevados a cabo por Aquilino Solana y Alfonso Hernández.

Ultimamente, hace pocos días, terminaron de construir y asentar el magnífico y valioso panteón que construyeron por encargo de don Enrique Andrés, para su esposa. Este trabajo basta para acreditar los conocimientos de cualquier artista. Tal es la inspiración en él empleada, la perfección del trabajo, la pulimentación del mármol, la línea de la obra en piedra y el conjunto, del que ofrecemos a nuestros lectores un fotograbado, que sólo dá ligera sensación de la magnificencia del panteón.

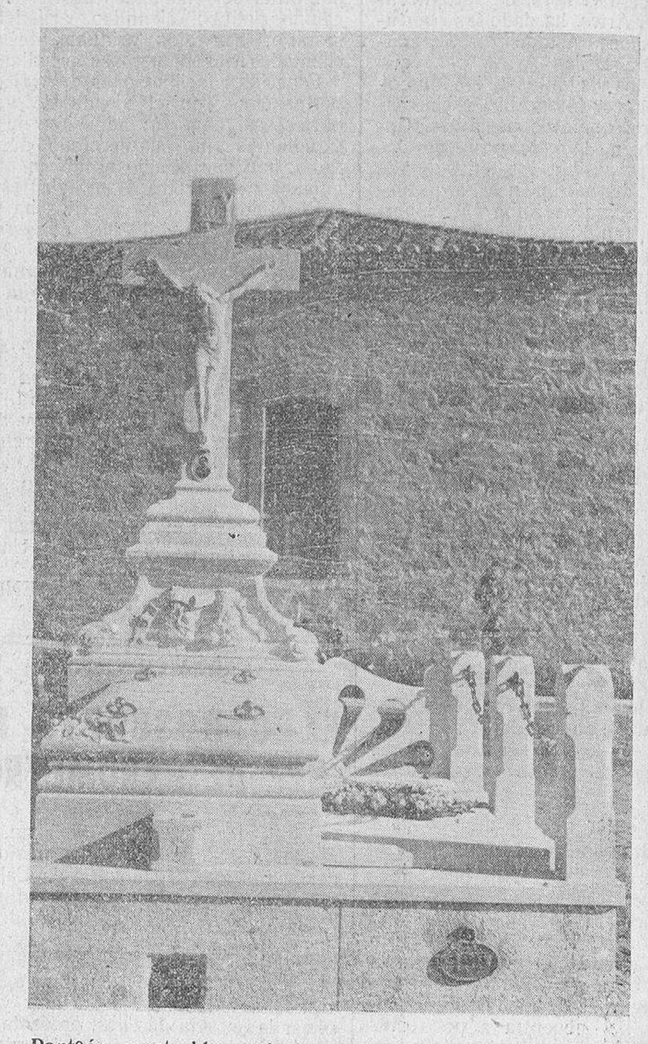

Panteón construido, recientemente, por los señores Solana y Hernández (Foto Almaraz).

Solo espíritus emprendedores y decididos como Aquilino Solana y Alfonso Hernández, son capaces de realizar la fantástica labor que representan los cuarenta, cincuenta o más panteones construídos para este cementerio y los que han hecho para otros varios en muchas localidades de la provincia, a donde se ha extendido la fama de artistas de Alfonso y Aquilino.

El esfuerzo que ambos realizan, se ve constantemente reconocido por el público y éste los favorece con sus pedidos.

Bien merecida tienen Aquilino y Alfonso la confianza de sus clientes, los cuales, antes de hacer sus encargos, reciben gratuitamente planos y presupuestos, lo que les facilita el conocimiento exacto del trabajo, antes de ejecutarse y el precio exacto, en lo que ambos artistas ponen su espléndido espíritu, en el arte y en su factor económico.

Reciban, pues, Aquilino Solana y Alfonso Hernández, la cordial felicitación por el éxito completo que corona la gran labor industrial que realizan, elevando con sus conocimientos el nivel del arte en los trabajos delicados de la piedra y del mármol.

SALMANTICO

RELOJERIA RAMOS SAN PABLO, NUM. 10
Esta casa hace dos hermosos regalos a toda su clientela, en combinación con la Lotería de Navidad próxima.
PRIMER REGALO: Un reloj "OMEGA" de bolsillo o pulsera de caballero, para el que obtenga el número premiado con el gordo de referida lotería.
SEGUNDO REGALO: Un reloj pulsera plaque, oro, de señora, clase superior, para el que obtenga el número premiado con el segundo premio.
NOTA: Los números para referidos regalos se darán en esta casa, uno por cada peseta de consumición, tanto en ventas como en composturas.
Aprovecharse, pues... comprar y componer en esta Relojería; alguno será beneficiado.

GRANDES EXISTENCIAS Y VARIADO SURTIDO
Norias ..... de ALAEJOS
Arados ..... de ALAEJOS
Prensas ..... de ALAEJOS
Trilladoras ..... de ALAEJOS
Calzos Bujes ..... de ALAEJOS
Aventadoras ..... de ALAEJOS
En la Fundición ..... de ALAEJOS
ALAEJOS
Catálogos gratis. Los pedidos a Jorge Martín e Hijos (Valladolid).

JULIAN COCA GASCON
BANQUERO
Casa fundada el año 1893
SALAMANCA — Doctor Riesco, 29
GUIJUELO — Filiberto Villalobos
EDIFICIOS DE SU PROPIEDAD
Corresponsal del Banco de España y Banco Exterior de España
CAJA DE AHORROS
Interés anual, CUATRO por CIENTO
Abonando intereses a partir del primer día hábil de la imposición