AÑO XLIV—SALAMANCA—NUM. 13 476

Toda la correspondencia se dirigirá a nombre del Director o Administrador, a la calle de la Rúa, número 25. Imprenta y Librería de Núñez.—Teléfono número 37.
NO SE DEVUELVEN LOS ORIGINALES
Redacción y talleres: Ramos del Manzano, 42.—Teléf. 67.

DOS EDICIONES DIARIAS

El Adelanto

DIARIO DE SALAMANCA

DOMINGO, 15 DE ABRIL DE 1928

Precio de suscripción en España SEIS ptas. al trimestre. Anuncios, esquelas de defunción y reclamos, precios por tarifa. Comunicados y remitidos, precios convencionales.
TODOS LOS PAGOS SE HARAN POR ANTICIPADO
Se admiten esquelas hasta las tres de la madrugada.

NUMERO SUELTO: DIEZ CENTIMOS

Para EL ADELANTO

LOS MERCADOS CEREALISTAS

Fortaleza y principios de animación.

Luego de mes y medio de paralización, no desprovista de paciencia y de resistencia por parte de los labradores y cosecheros de trigo para evitar mayores estragos, los mercados cerealistas han iniciado animación bastante apreciable pasada la Pascua de Resurrección, algo así como si hubieran surgido de su letargo al toque de Gloria. El hecho, sin embargo, no es un fenómeno aislado y menos espontáneo. Ha tenido larga y lenta elaboración. Y ha sucedido en el momento mismo que han llegado o van a llegar los últimos cargamentos de las 44.000 toneladas de trigo importado.

Del rendimiento de ese trigo, se dijo, al principio, que los fabricantes barceloneses habían quedado poco satisfechos; más tarde se ha afirmado que el pan elaborado con sus harinas, es blanco y bueno.

Pero en la Lonja de la Ciudad Condal, los precios del trigo siguen muy firmes, y aún con pretensiones alcistas. Otro tanto acontece, y con mayor razón, en todos los centros productores, sin excluir, claro está, los castellanos. En éstos, si bien la animación es muy apreciable, no tiene toda la intensidad deseada. Es también un hecho natural. La molinería que ha vendido no pocas de las existencias antiguas, y que cuenta con demanda, sobre todo gallega y asturiana, más activa, no lo es tanto que requiera toda la fuerza de los aparatos molturadores. Todavía se opera con cautela y con temor, y ambos factores limitan las transacciones a lo del día o a las necesidades más apremiantes. No es, en rigor, un círculo vicioso, sino lo que la realidad puede dar.

Se espera una mejora paulatina y progresiva, que yo deseo vivamente obtenga plena confirmación.

Barcelona se queja de la "rigidez de los precios", y se apela otra vez a un movimiento alarmista, por los elementos interesados, para tocar a un tiempo el registro de una nueva importación, más o menos inminente, y el de la escasez de trigo nacional.

Cuanto al primero, cabe esperar que el Gobierno no pensará en eso, y respecto al segundo, habrá de probarse suficientemente que hay existencias hasta el nudo con la nueva campaña.

La cosecha en perspectiva, aunque no favorecida por el exceso de humedad, es excelente en todas las regiones. Acabará de definirse transcurrido un mes. Y entonces las voluminosas existencias que guardan las trojes, saldrán a los mercados por un escalonamiento que podemos considerar ya iniciado.

Procede, pues, registrar, con satisfacción, esta nota actual consoladora y promisora: firmeza acentuada en los buenos precios, y un seguro afán por operar.

Si la molinería y la producción tuvieran hoy la certeza de que nada extraordinario habría de ocurrir en lo que resta de campaña, darían a los mercados mayor y más segura animación. Para que ésta se verifique, nuestros labradores necesitan medir bien la marcha actual, con el fin de que la oferta cubra en todo momento las solicitudes de la demanda. Hasta ahora han quedado sobrecubiertas, y a ello invitan los precios actuales de 51,50 a 52,50 pesetas el quintal métrico.

Es interesante, a mi juicio, no fijarse demasiado en la estabilización del precio tope. Será mejor moverse en derredor suyo, acomodándolo a las clases de trigos y a las circunstancias de cada momento con un criterio comercial perspicaz y bien calculado.

El dilema a cumplir hoy por los productores, debe ser éste: vender lo que se pueda y probar que hay existencias bastantes hasta fin de campaña. Sólo así se alejarán más los peligros propugnados por elementos contrarios.

JOSE M.ª PALACIO

EL CENTENARIO DE FRAY LUIS DE LEON

Reunión de la comisión permanente.

Ayer tarde se reunió en el Palacio de Anaya, bajo la presidencia del rector de la Universidad, don Enrique Esperabé, la comisión permanente del centenario de Fray Luis de León. Asistieron el señor alcalde de Salamanca, don Eulalio Escudero; el vicepresidente de la Diputación, señor Arenillas; el director del Colegio de Calatrava, padre Diodoro Vaca, y el secretario, señor García Bóiza. Excusó su asistencia, en atento B. L. M., el vicario general del obispado, señor Salcedo.

Dada cuenta de la renuncia presentada por el señor Menéndez Pidal, presidente de la Real Academia de la Lengua, que por motivos de salud se ve obligado a declinar el encargo que se le confió, a fin de que tuviese el discurso en el solemne acto del Certamen Internacional que bajo la presidencia de Su Majestad el rey y de Su Alteza Real la infanta doña Beatriz, se celebrará en el Paraninfo de nuestra Universidad, se acordó por unanimidad designar para el puesto de mantenedor en dicho acto, al excelentísimo señor don Wenceslao González Oliveros, director general de Enseñanzas superior y secundaria.

Se acordó también adquirir las 1.400 fotografías que la Casa Más, de Barcelona, tiene hechas de todo cuanto de importancia e interés artístico encierra Salamanca, fotografías que serán expuestas con la exposición iconográfica y bibliográfica, quedando después como propiedad de la Universidad.

Habiendo manifestado el señor Obispo que no hay inconveniente en que se celebren las honras fúnebres el 25 de Mayo, se convino en que, por el señor Rector, se proponga ese día y el siguiente, 26, a la Mayordomía Mayor de Palacio, para si Su Majestad el rey se digna aprobarlo, designar desde luego esas fechas para los principales y más solemnes actos, y proceder a la impresión de los programas.

EL ADELANTO de hoy consta de DOCE páginas.

JUNTA DE PROTECCION A LA INFANCIA

Presidida por el Gobernador civil, a las seis y media de la tarde celebró ayer sesión la Junta de Protección a la infancia.

Concurrieron las respetables señoras doña Rosa Sánchez Sevillano, doña Concepción López, doña Victoria Adrados y doña Isabel Reyes de Sánchez Mata, y los señores don Eulalio Escudero, don Victoriano Zurdo, don Manuel González Calzada y don Pedro Santos Fraile, recaudador éste de espectáculos.

Quedó aprobada el acta de la anterior.

Se acordó la clausura de las cantinas escolares el día 15 del próximo mes de Mayo.

Se informó la junta de haber sido reintegrado a sus padres un menor, que se encontraba en el Reformatorio de Valladolid.

Asimismo se acordó aumentar la consignación señalada para el comedor de madres, toda vez que éste ha sufrido un aumento extraordinario, puesto que en la fecha actual está dando de comer a treinta y tres madres, cosa inusitada y que no había sucedido desde que se constituyó este comedor.

Igualmente se acordó inscribirse la junta en el censo corporativo con objeto de asistir al Congreso de Piedatría que se verificará en Valencia el próximo Mayo.

Para representar a la junta, se designó, por unanimidad, al vocal de la misma, señor Firmat.

Por el tesorero se dió cuenta de los ingresos y gastos del mes de Marzo, y acto seguido finalizó la sesión.

Junta de Mendicidad

Hoy, a las doce y media, celebrará sesión, en el Ayuntamiento, la Junta de gobierno de la Asociación contra la Mendicidad.

En ella se dará cuenta del balance relativo a los gastos e ingresos del mes de Marzo último, como asimismo de las raciones servidas en el expresado mes, tratándose de otros asuntos de gran interés para el fomento de los medios económicos de dicha asociación.

QUISICOSAS

Ayer fué el cambio de hora
en todo el suelo español,
y desde esta fecha a Octubre
le damos el timo al sol.

De Botijeros
pasó la feria,
que en punto a mala
fué cosa seria.
Ni hubo muletas,
ni hubo pollinos,
ni esparcimientos
muy peregrinos.
Dos ferias grandes
quieren iñir...
Valiente gana
de presumir.
Mientras no pongan
la "Mariseca",
va nuestro tedio
de ceca en meca.

Sonetos y odas en lista
vamos a tener en Mayo.
¡Oh, Fray Luis, que de tu sayo
no quiera hacerse algún payo
su trinchera modernista!

Mi pluma, humilde, se atreve
a desearte, lector,
que el "hornazo" te sea leve
cuanto más pronto, mejor.

Jefatura de Obras Públicas

A partir de las ocho horas del día 18 del corriente, quedará cerrado el tramo de la carretera de la estación de Salamanca a Sequeros, comprendido entre la rampa del molino del Arrabal del Puente en esta capital, y la farmacia del mismo Arrabal, con motivo de las obras de adoquinado que se han de realizar en el mencionado tramo.

VIDA GREMIAL

Reunión de los patronos barberos.

El próximo martes, 17 del actual, a las nueve y media de la noche, celebrará junta general la sociedad Unión Gremial de Patronos Barberos y Peluqueros", bajo la presidencia de don Ulpiano de Castro, en su domicilio social Condes de Crespo Rascón, 15.

Los asuntos a tratar son los siguientes:

Lectura del acta de constitución de la entidad. Estudio de los medios legales a poner en práctica para defender la profesión de la competencia ilícita. Posible creación de una bolsa de trabajo. Medio de conseguir el que todos los industriales observen las disposiciones legales que afectan al gremio. Proyecto de instancia para solicitar de la Delegación Local del Consejo del Trabajo, conceda con arreglo a la ley autorización para abrir medio día los domingos. Proposiciones de los reunidos.

La directiva espera que en vista de la importancia de los asuntos a tratar asistan a la reunión la totalidad de los treinta y tantos compañeros afiliados.

Junta general de El Volante.

También el martes, 17, a las nueve y media de la noche, celebrará junta general bajo la presidencia de don Antonio Pablo, la sociedad El Volante, de dueños de autos de alquiler, en su domicilio, Condes de Crespos Rascón, 15.

Los asuntos a tratar serán los siguientes:

Lectura del acta de constitución de la entidad. Asunto del anuncio con carteles de los precios de los servicios de los coches. Exploración para conocer la opinión de los afiliados sobre la actual tarifa del servicio público. Idem sobre la colocación de taxímetros. Instancia en proyecto para solicitar del Ayuntamiento modifique la actual orden sobre la forma anual de efectuar la circulación. Propaganda de la entidad. Cuestiones atenientes a los autos de línea y autobuses. Proposiciones de los reunidos.

Los bares y La Alianza.

En breve y para celebrar un importante cambio de impresiones, la Federación Gremial reunirá a las dos directivas de la Asociación de Bares y de La Alianza, que presiden, respectivamente, los señores Hernández Polo y Delgado.

El horario de las tabernas.

Merced a una instancia de la sociedad La Alianza, que preside don Juan Antonio Delgado, el señor Gobernador civil ha contestado a dicha sociedad autorizándole en vista del cambio de hora, para que los domingos cierren sus establecimientos estos industriales a las nueve y media de la noche y los demás días laborables a las once.

El éxito de La Alianza ha sido conseguido merced a la tolerancia del señor Gobernador, que ha sabido hacerse cargo de la difícil situación de la industria.

EFEMERIDES

16 DE ABRIL DE 1581

Jura y reconocimiento, en Portugal, de Felipe II de España.

Muerto el Rey de Portugal, don Sebastián en una expedición que hizo al Africa, pasó a ocupar el trono su tío el cardenal don Enrique, ya de edad octogenaria. Era por tanto necesario designar sucesor inmediato, y en su virtud, procedió el nuevo monarca a hacer una notificación a todos los que se creyeran con este derecho.

Entre los cinco aspirantes que se presentaron, además del papa Gregorio XIII ninguno presentó mejor título que el Rey de España Felipe II, que alegaba ser hijo de la emperatriz Isabel y nieto por consiguiente del Rey de Portugal don Manuel El Afortunado. Pero como a nuestros vecinos no les agradaba perder en independencia y al propio tiempo eran excitados por el prior de Crato don Antonio, uno de los cinco pretendientes a la corona, ocurrió que tan pronto como falleció el Cardenal, tuvo necesidad el Rey de España de enviar un ejército para sostener sus derechos. Cerca de un año permaneció el reino lusitano envuelto en sangrientas luchas y entregado a la mayor anarquía, hasta que al fin se consiguió que las Cortes se reunieran en la villa y monasterio de Tomar, donde también acudió Felipe II, para el acto de ser reconocido y jurar al propio tiempo la conservación de los fueros, leyes y privilegios.

La incorporación de Portugal a la Monarquía española duró hasta el año 1640.

COOPERATIVA DE FUNCIONARIOS

Celebró ayer sesión, con el carácter de subsidiaria, a las cinco y media de la tarde, presidida por don Ludivino Corbo.

Conoció de varios asuntos de naturaleza económica y también se trató de uno muy importante de régimen interior que quedó satisfactoriamente solucionado, como era de esperar y como en justicia procedía.

PAGOS DE HACIENDA

Para mañana se han puesto al cobro los siguientes libramientos:

Ayuntamiento de Salamanca, pesetas 51.399,50; doña Irene Hernández, 148,05; don Juan Miranda, 1.000, y alcalde de Vitigudino, pesetas 4.579,68.

Notas militares

Presentación.

Se interesa la presentación en este Gobierno militar del soldado Zacarías Martín Cubas, para hacerle entrega de documentos extendidos a su nombre.

UNA CIRCULAR DEL OBISPADO SOBRE LA HORA OFICIAL

Por orden de nuestro Prelado, el canciller secretario, doctor Elías Ramos, ha dirigido al clero y comunidades diocesanas establecidas en la diócesis, la siguiente circular:

"Habiéndose dispuesto por el Gobierno de Su Majestad, que a partir del día 14 de los corrientes rija para toda España la llamada hora oficial, el excelentísimo y reverendísimo Prelado, mi Señor, entendiendo que con ello se ofrece a todos ejemplo de acatamiento y disciplina, ha tenido a bien ordenar que en todo el ámbito de la vida y actividad diocesanas, los actos del culto, Seminario Pontificio, oficinas de la curia episcopal, etcétera, etc., se subordinen desde la fecha mencionada al dicho horario oficial del Gobierno, hasta que éste ordene, y sin otra excepción que la de casos rarísimos que pudieran ocurrir en que no fuese compatible la hora oficial con alguna disposición canónica o litúrgica.

Queda naturalmente a salvo la obligación de atenerse a la hora natural en lo tocante al rezo privado del oficio divino y al solemne de las comunidades, que por regla tuviesen a horas fijas e invariables, así como en lo tocante al ayuno eucarístico y al eclesiástico y otras semejantes cosas".

NACIMIENTOS Y DEFUNCIONES

Durante las últimas veinticuatro horas se han hecho en el Registro civil, las siguientes inscripciones:

Nacimientos: Manuel Nieto García.

Defunciones: Francisco Merás González, Ventura Reyes Rivero y Amalia Sánchez Moro.

DIVAGACIONES SIN IMPORTANCIA

EL HORNAZO A TRAVES DE LA HISTORIA

Primera meditación.

¿Tiene el hornazo historia? Seguramente. Sólo las mujeres honradas y las naciones felices no poseen esa mirada retrospectiva que es la historia. Tras de sus pasos se cierra el círculo que sus vidas abren por un momento en el ambiente que las rodea. Antes no hay nada. Solo existe un efímero presente traslaticio y no dejan—como los barcos—estela alguna que nos recuerde que por aquí—por éste, por el otro lugar—pasó una mujer honrada o una nación feliz.

Seguramente es un triste destino, que sólo endulza la tranquilidad de que en el porvenir no se levantará amenazante la sombra del recuerdo.

Esto sólo para los que carecen de vida pasada. Dicho únicamente para las cosas, las personas o los hechos alrededor de los cuales se suelda el tiempo sin esfuerzo alguno.

No vá el sermón, ni la divagación de las anteriores líneas, con esa cosa tan suculenta que se llama un hornazo.

No nos atreveríamos a amargarnos el placer de partir una empanada tradicional e irla haciendo desaparecer de la vista, por nada del mundo; ni aun siquiera por descubrir el itinerario seguido hasta que nosotros la encontramos en el escaparate de una pastelería; ni mucho menos por averiguar que una vez, en tiempos de los celtíberos, de los godos o de las luchas fratricidas entre habitantes de la misma tierra, un soldado, un fraile o un cortesano aficionado a la buena mesa, tuvo la gentil ocurrencia de cocer el pan previamente relleno de huevos, de embutido, de carne y de jamón.

Sin embargo...

Pero, claro está, que por alguna razón escribimos "El hornazo a través de la Historia". Seguramente que puestos a indagar encontraríamos el rastro de su camino hasta nosotros. Hallaríamos a buen seguro, las causas, lugar y motivo de su nacimiento; seguiríamos paso a paso la gráfica de una curva ascensional, hasta la edad de oro de su máximo esplendor—necesariamente habrá una edad de oro para los hornazos—y llegaríamos al comienzo de su decadencia, cuando espíritus poco serios y tradicionales envuelven las materias primas de extraordinaria solidez y de gran respeto con esa cosa liviana y sosa que se llama hojaldre.

Necesitaríamos para esto marchar del brazo de un Rodríguez Marín de la cocina clásica española. Nos haría falta la erudición y la costumbre de manejar infolios, pergaminos y papelotes que tiene, por ejemplo, Cividanes. Con estos amigos ¿no encontraríamos los datos precisos para escribir un luminoso informe sobre el pasado, el presente y el porvenir de los hornazos?

Estamos convencidos de que el tradicional pastel del lunes de aguas posee una brillante y ejemplar historia. Hasta tenemos la sospecha de que Venancio, o Santiago Bermejo, esos dos beneméritos pasteleros salmantinos, conservan una copiosa documentación sobre la materia. Pero... ¿a quién de ustedes, que mañana va a partir con solemne reverencia el tradicional hornazo, le interesa si fueron los celtíberos, los godos o un feliz súbdito de Juan II el benemérito inventor del suculento manjar?

Lo digo porque a mí, personalmente, tampoco me interesa.

Elogio del hornazo.

Quisiéramos tener la copiosa erudición que en esta materia poseía el inolvidable doctor Thebussem, para continuar escribiendo bajo el epígrafe de este apartado.

Nos haría falta el fino espíritu de aquel Anselmo Brillat-Savarin, que hiciera en su "Physiologie du goût" la más maravillosa y sutil apología de la buena mesa, para dedicar un cumplido y enternecedor elogio al hornazo.

Desgraciadamente, hemos de conformarnos con una vaga apología sentimental—y ya sabemos lo desacreditado que está el procedimiento—del tradicional pastel del lunes de aguas.

La palabra hornazo viene de "fornazo", del latín "fornaceus", cosa de horno.

Desde luego, el horno le proporciona el nombre. Todos los tratadistas están conformes con la etimología. Algunos se inclinan a creer que viene de forma, pan de forma, pero este origen adolece de demasiada vaguedad, que no satisface a nuestros espíritus, rigurosamente disciplinados.

Hemos de escoger la primitiva procedencia. Es, pues, el hornazo, una cosa de horno. Su formación no puede ser más completa. En primer lugar, está constituído por masa de pan muy trabajada, de fina harina, que proporciona una excelente suavidad al paladar. Representa un considerable avance en la civilización. El pan, cosa simple, alimento primitivo, se junta a otras substancias para constituir un alimento complicado y completo, que admite las más extraordinarias fantasías culinarias y que revela una perfección del gusto de gran transcendencia.

El hornazo es un documento de gran interés. Si Cividanes pudiera hallar su origen, ¿no sería un utilísimo punto de partida, para señalar, por ejemplo, el comienzo del Renacimiento en Castilla? Representa una perfección tal del gusto, que nos señalaría simplemente el momento en el cual comenzamos a abandonar la primitiva rudeza celtíbera.

Esto, en cuanto al pan y a su aleación, sin detenernos en divagar sobre el valor simbólico de la materia prima, ni sobre su forma circula, representativa de misterios litúrgicos.

Completo el hornazo, recién sacado de la lumbre, es digno de un enternecedor madrigal.

Doradito y tierno, huele a maravilla.

Los huevos, el jamón, el embutido y la ternera que llena la masa por el interior, dejan escapar chirriantes sus jugos y grasas, empapando el pan deliciosamente.

Brillat-Savarín hablaría del delicado olor del hornazo reciente. El doctor Thebussem nos explicaría minuciosamente el punto de trabajo que es necesario dar a la masa, el tiempo que ha de permanecer en el horno y la calidad de los "materiales" con que se rellene el pan.

Nosotros no podemos detenernos tanto.

Doradito, tierno y brillante el hornazo, es digno de un caluroso elogio. Se abomba su masa por la superficie, denunciando la existencia de jugosos alimentos y en algunos lugares se tiñe ligeramente de encarnado, por la grasa del embutido.

Alrededor, el pan se retuerce en delicados adornos y festones, que le da una bonita apariencia de rosca.

Partís el pastel y lo hallaréis empapado y apetitoso.

No resta más que contemplarlo con devoción, y comerlo poco a poco.

¿De dónde procede el hornazo? He aquí la cuestión aún no puesta en claro.

Podemos asegurar, sin embargo, que el área de dispersión del hornazo llega a todos los lugares de la península. En todos los sitios, con ligeras variantes de procedimiento y época, se come este delicioso pastel. En algunos sitios existe la costumbre de que los padrinos obsequien a sus ahijados regalándoles un hornazo en la Pascua de Resurrección.

Los hornazos de los pueblos, hechos con pan de trigo candeal, morenos y abundantes en miga esponjosa, son exquisitos y suelen confeccionarse de extraordinario tamaño.

En otros lugares es un agasajo que los vecinos hacen el día de Pascua, después del sermón de gracias, al predicador que han tenido en la cuaresma.

Casi siempre son estos días que siguen al domingo de Resurrección los dedicados al pastel tan suculento.

De cualquier forma, en una u otra época, de una u otra materia, el hornazo tiene muchos paladares a su devoción.

Anuncios sin factura.

Hoy y mañana, todos los escaparates de las confiterías estarán rebosantes de hornazos para la venta.

Hemos preguntado a algunos industriales qué cantidad hacen para estos días.

En "La Mallorquina", tan acreditada desde hace muchos años, su propietario, don Santiago Bermejo, nos ha manifestado que hace hornazos desde una peseta a doce, rellenos todos de huevos, carne y chorizo.

La mayoría de los que vende, son de dos y de cinco pesetas. En total, viene a servir, aparte de los

encargos especiales, unos 500 hornazos. Vende también estos días muchas empanadas de hojaldre, cuyo precio oscila entre una y diez pesetas, aparte de treinta o cuarenta docenas de empanadillas más pequeñas.

Venancio, el popular confitero salmantino, hace hornazos desde dos a diez pesetas, y su número pasa de 400, entre los que abundan de tres, cuatro y cinco pesetas. Admite y sirve numerosos encargos esepciales, que suelen ser de más precio que los que en su establecimiento expende.

Matías Torrijos es otro de los confiteros que más hornazos fabrica estos días.

Pasan de 350 los que hace para la venta en su tienda, recibiendo también muchos encargos particulares.

Los precios oscilan entre 1,50 y 10 pesetas. Vende, igualmente, numerosas empanadas de hojaldre y agujas de ternera.

Finalmente, Castaño es de los confiteros que más hornazos vende en Salamanca.

Los hace desde una a quince pesetas.

De una peseta hace 150; de dos, 250; de tres, 125; de cuatro, cerca de 100; más de cincuenta de cinco pesetas, y menor cantidad de otros precios.

RAG

DESDE ALBA DE TORMES

Llegada de los restos de la condesa de Fuenrubias

(Por telégrafo)

Alba, 14.—16 t.—Llegaron los restos de la condesa de Fuenrubias, a las once de esta mañana, haciéndose cargo de ellos los maestros de obras de la Basílica.

Mañana, domingo, a las nueve y media de la mañana, hora oficial, se dirá una solemne misa en la Basílica.

El excelentísimo señor Obispo bendecirá la capilla, procediéndose, seguidamente, al entierro de los restos.

Asistirán los testamentarios de la condesa, y don Rufino Blanco, Gobernador civil de Segovia.

EL CORRESPONSAL

Al querido compañero Alberto Coca Polo

El lunes, 16, tendrá lugar, en la capilla de la Universidad, un funeral por el eterno descanso del alma del que en vida fué nuestro querido amigo y compañero Alberto Coca Polo.

Se invita al acto a todos los alumnos de Derecho, y a todos los estudiantes en general. Será sencillo, sin ostentaciones intempestivas, movido únicamente por el afecto que tus condiscípulos te profesaban, querido Alberto. Por eso, al calor de ese cariño, las oraciones que surjan del pecho de cada uno de nosotros, han de confundirse en una sola, que ascenderá mansa y tranquila al Hacedor Supremo.

Se te querrá siempre, se te recordará siempre, mientras exista esta generación, que empieza y que te conoció.

Y tu nombre quedará entre nosotros como el símbolo de la amistad, de la bondad y del más acendrado compañerismo.

¡Descansa en paz!

LOS ALUMNOS DE PRIMER CURSO DE DERECHO

UNA BODA

El día 12 del actual, en Aragües del Puerto (Huesca), tuvo lugar el enlace matrimonial de la simpática señorita Isabel Fernández Aznar con nuestro paisano el guardia civil, con destino en dicho punto, don Diego García Hernández.

Apadrinaron a los contrayentes doña Irene Fernández, hermana de la novia, y el cabo de la guardia civil, perteneciente a aquel puesto, don Angel Ferrer.

Después de la ceremonia, los invitados se trasladaron a la morada de los padres de la novia, donde fueron obsequiados con un espléndido lunch.

Los novios han recibido valiosos regalos de sus numerosas amistades.

La feliz pareja, a la que deseamos una eterna luna de miel, ha salido para Madrid, Salamanca y otras poblaciones.

SE TRASPASA un bar acreditado en la Carretera de Fregeneda, número 1 (Arrabal). Para tratar con su dueño, en el mismo. 3-2

NOTAS DE SOCIEDAD

PARA ELLAS

Novedades primaverales.—Entre las novedades que mayor éxito han alcanzado en estos comienzos de primavera resaltan por su originalidad los trajes-sastre de seda, de marroquí, de crespón de China, de muaré y de crespón Georgina. Para su confección elígense motivos obsuros, con preferencia negro o azul; si se adoptan tonos más claros requiere la "toilette" el complemento de una orla de color negro. Algunas chaquetas decóranse con flores bordadas a punto de cadeneta, exquisita fantasía esencialmente femenil y de grande efecto.

Los abrigos largos, de crespón de China negro, guarnécense también con florecillas bordadas.

La chaqueta sustitúyese a veces por una minúscula capa orlada de piel, con cuello redondo asimismo de piel y caídas de tejido enlazadas en forma de corbata.

Predominan igualmente las capas de fular, de crespón Georgia estampado, en extremo fruncidas o plisadas, dispuestas sobre un vestido de color oscuro, azul marino o negro, pero cuyo cuerpo confecciónase de tejido floreado, idéntico al de la capa. La moda actual, para obtener graciosos efectos, recurre con frecuencia a la asociación insospechada de ciertos tejidos y coloridos.

Grande es el éxito que alcanzan las "écharpes" y los fular de crespón de China o de crespón Georgina con listas, enlazados en torno del cuello de un vestido o de un abrigo y que completan gentilmente la "toilette". Cuando el fichú no es necesario, las señoras llévanlo de la mano, con un simple pañuelo.

Digno igualmente de mención por su elegancia, es el traje sastre de tafetán negro, con blusa de jersey incrustada en la falda de tafetán. La chaqueta es corta y confeciónase del propio tejido.

* * *

VIAJES

Han salido:

Para Sevilla, el distinguido abogado don Rafael Cuesta González, con su respetable señora e hijo.

—Han llegado:

De sus posesiones de Chinchón, doña Manuela Ruiz Zorrilla y su hija.

—De Oviedo, el industrial don Antonio Arribas Hidalgo.

ENFERMOS

Se encuentra enferma en cama, no de cuidado, afortunadamente, la distinguida señora doña Celia González de Esperabé.

—Se halla muy mejorado de las lesiones sufridas en un accidente de trabajo en una obra, el inspector provincial del Trabajo, don Felipe Rodríguez.

AMONESTACIONES

En la parroquia de San Juan de Sahagún, serán hoy leídas las primeras proclamas para el matrimonio canónico de la bellísima señorita Consuelo Vicente Inestal, con don Fernando Ruiz de la Serna, de distinguidas y respetables familias.

La boda se celebrará el próximo día 3 de Mayo.

Nuestra más cordial enhorabuena.

LA BODA DE HOY

Hoy, a las once de la mañana, en la iglesia parroquial de Nuestra Señora del Carmen, contraerán matrimonio la encantadora señorita Teresita Romero Rodríguez, hija del prestigioso industrial y buen amigo nuestro don Cristino Romero, con el pundonoroso teniente de Regulares de Melilla, don Juan José de Blas Sánchez.

En tan solemne acto apadrinarán a los contrayentes don Fernando Romero, hermano de la novia, y la bellísima señorita Obdulia de Blas Sánchez, hermana del novio.

Como testigos firmarán el acta matrimonial, por parte de la novia, don Julián Romero Alvarez, don Eustoquio Romero, tíos de la novia, y don Juan Antonio Alcántara, viajante de la casa de don Cristino Romero, y por la del novio, los oficiales don Antonio Santos y don Alvaro Mota, y el profesor de la Normal de Maestros don Lorenzo Niño.

La iglesia ha sido adornada con sumo gusto, con flores y profusión de luces, por bellísimas señoritas, amigas de la novia, bendiciendo la unión el párroco don Ildefonso Emiliano Vicente.

La novia realzará su belleza con un preciosos vestido de crespón blanco, con adornos de encajes y pedrería, y el novio uniforme de gala.

La cola de la desposada la llevará la preciosa niña Lorencita Cañas.

Una orquesta, dirigida por el profesor señor Bernardi, ejecutará durante el acto preciosas composiciones musicales.

Después de la ceremonia, los numerosos invitados serán obsequiados en el Hotel Términus con un espléndido lunch, servido con arreglo al siguiente menú:

Entremeses variados: Salchichón, aceitunas y sardinas de Nantes.

Huevos al plato, con jamón; langostinos salsa mayonesa y vinagreta, pollos gran suprema, menestra de legumbres, jamón de York y pavo trufado.

Postres: Helado, bamba sultana, tartas reales, queso y frutas.

Vinos: Rioja Heredia tinto y cepa Chablis, blanco; champán Moet Chandón, café licores y habanos.

Después, en los mismos comedores, se organizará un animado baile, amenizado por una selecta orquesta, y donde la gente joven hará derroche de buen humor y alegría.

Entre los novios se han cruzado los siguientes regalos:

De la novia al novio, reloj de oro y gemelos de platino y brillantes.

Del novio a la novia, pulsera de platino y brillantes, pendientes de diamantes y platino, traje de ceremonia y colección de vestidos de calle, paseo, soiree y abrigos.

También los nuevos esposos han recibido valiosísimos regalos de sus familias, padrinos e invitados, que no publicamos por temor a alguna omisión.

Hemos tenido el gusto de admirar el preciosos truosseau de Teresita Romero, quedando admirados de la riqueza y buen gusto del mismo.

La feliz pareja, a la que deseamos una eterna y venturosa luna de miel, saldrá para Madrid, Barcelona, Málaga y otras poblaciones, para fijar su residencia en Melilla.

Enviamos al nuevo matrimonio, como a sus distinguidas familias, nuestra más cordial y sincera enhorabuena.

EL CONCIERTO DE ESTA TARDE

Hay gran expectación por escuchar, en el concierto que esta tarde da en San Eloy la Asociación de Cultura Musical, al formidable pianista Alejandro Brailowsky, que ha recorrido las principales capitales de Europa y América con éxitos brillantísimos, y cuya reciente actuación en Madrid ha sido destacada con gran elogio por la crítica y el público.

El programa es selectísimo, y seguramente la sala de San Eloy se verá muy concurrida.

PETICION DE MANO

Por don Vicente Sánchez y doña Joaquina Martín, de Villasbuenas, para su hijo don Joaquín Sánchez Martín, de Oficinas militares, ha sido pedida la mano de la agraciada joven señorita Valentina Camazano Romo, hija de don Manuel Camazano y doña María Romo, vecinos de Saucelle, cambiándose los habituales regalos y quedando concertada la boda para el próximo mes de Octubre.

Séales enhorabuena.

NECROLOGICAS

En Béjar ha fallecido, tras de brevísima enfermedad, la joven señora doña María Herrero Pérez, esposa de don Antonio López Manzanares e hija del maestro nacional don Emilio Herrero.

El inesperado fallecimiento ha causado hondísima impresión y sentimiento, que se han manifestado en la conducción del cadáver, por el gran número de personas que a ella han asistido.

Al señor López Manzanares, cuya felicidad ha sido rota tan tempranamente, y al señor Herrero, nuestros buenos amigos, la condolencia más sincera por la irreparable desgracia que hoy lloran.

—Ayer por la tarde tuvo lugar la conducción del cadáver al cementerio del que en vida fué prestigioso y antiguo comerciante y querido amigo nuestro don Francisco Merás González, persona que gozaba de generales simpatías por su trato afable y cariñoso.

Al entierro acudió un numeroso acompañamiento, en el que figuran personas de todas las clases sociales, y muy especialmente del comercio e industria salmantinos.

El duelo fué presidido por don Manuel y don Cándido Recio, don Angel y don Ildefonso Polo, don Juan Monzón, don Federico Cortés Merás, don Santiago Martín Torres, don Juan Mirat, don Vicente Moneo y don Enrique Santos Mirat.

Reiteramos de nuevo nuestro pésame a su desconsolada familia, y en especial, a su hija doña María de la Purificación; hijo político, don Manuel Recio (farmacéutico); nietos, hermanas, hermanos políticos, sobrinos y demás parientes, por tan irreparable pérdida.

VARIAS

Llegó a Salamanca nuestro buen amigo el suboficial de Artillería don Laureano Martínez, para pasar unos días en compañía de sus padres, en Sanchogómez.

—Regresó de Valladolid el abogado don Nicolás del Teso.

—Ha sido nombrado nuestro querido amigo y paisano, don Eugenio Cuello Calón, catedrático de Derecho Penal de la Universidad de Barcelona y vocal de la Comisión general de Codificación, para que asista a la Conferencia Internacional de Derecho Penal, que se celebrará en Roma, el día 21 de Mayo próximo.

—Para Béjar, después de haber pasado varios días en Madrid, representando en la Asamblea al magisterio provincial, nuestro querido amigo el joven y culto profesor de esa ciudad, don Manuel G. Crespo.

MERINO.—Sombreros de señora y niñas. R. Sancti-Spiritus, 30, pral.

—POMADA CEREO: Cura ezcemas, úlceras, quemaduras, grietas de los pechos, sarna, erupciones y herpes.

POR FIN... EL MARTES

Teatro Liceo...

AMANECER

Aurora de una nueva era cinematográfica.

Lo más grandioso.

Un milagro de técnica.

Argumento sensacional.

LAS TORTURAS DIGESTIVAS

Si le tortura el estómago después de las comidas, sus sufrimientos pueden ser motivados por un exceso de acidez. Esta acidez acarrea la irritación de los delicados epitelios de la mucosa gástrica, aumentando el dolor después de las comidas. Para neutralizar la acidez nada puede compararse al efecto de la Magnesia Bisurada, poderoso e inofensivo alcalinizante. Tómese media cucharadita de las de café de este antiácido en un poco de agua inmediatamente después de las comidas, y esto bastará para evitar inmediatamente los ardores, acedías, flatulencias, indigestiones, pesadez y otras dolencias digestivas. La Magnesia Bisurada se vende en todas las Farmacias. Los Médicos recomiendan la Magnesia Bisurada.

Junta de Clasificación y Revisión de Salamanca

Revisión del día 14 de Abril de 1928, fallos recaídos:

Valdelacasa. — Narciso Rodríguez, Leandro Nieto, Andrés González, Francisco Nieto y Florentino Rodríguez, prórroga de primera clase; Angel Rodríguez, servicios auxiliares.

Vallejera de Riofrío. — Julián García, prórroga de primera clase.

Sorihuela.—Eufemio García, prórroga de primera clase; Dionisio García, servicios auxiliares.

Tejado. — Pedro Sánchez, servicios auxiliares.

Valdelageve.—Moisés Martín, servicios auxiliares; Máximo Hernández, prórroga de primera clase.

Santibáñez de Béjar.—Mariano Gómez, Francisco Moreno, León Moreno, Gregorio Benito, Francisco Díaz y Tomás Martín, prórroga de primera clase; Leonardo Hernández, servicios auxiliares; Alejo Pérez y Emilio Sánchez, prórroga de primera clase; Santos Sánchez, servicios auxiliares; Víctor Martín y Simeón García, prórroga de primera clase; Mariano Hernández y Félix Sánchez, servicios auxiliares; Venancio Sánchez, excluído temporal;

Valdehijaderos. — Máximo Sánchez, prórroga de primera clase.

Sanchotello. — Medardo Sánchez, prórroga de primera clase.

Valdefuentes de Sangusín.—Domingo García, Manuel Sánchez, Eusebio Canónico y Amador Sánchez, prórroga de primera clase.

Consulta de enfermedades nerviosas y mentales del doctor

J. J. BARCIA GOYANES

Catedrático de la Facultad de Medicina. Azafranal, 50, segundo.-De once a una.

HUESPEDES

Se admiten hasta cuatro estables. Mobiliario y ropas completamente nuevos. Avenida Gran Capitán, 4, segundo.

SE VENDE o se arrienda, en esta provincia, término municipal de Beleña, una yugada de tierra, de cabida de cien huebras, aproximadamente, y en la parte, monte de cien encinas, con dos cercados, casa y dependencia para un labrador. Se dan facilidades para el pago, caso de venta. Para tratar, con sus dueños, en Beleña, los días 23 y 24 del actual. Después de dicha fecha, diríjanse a Santiago García Aspariegos y Camilo García, en Zamora, y a Gerardo García, en La Hiniesta. 15-1

ESPIGADERO.—El día 29 del corriente y hora de las doce, tendrá lugar en el salón de sesiones del Gremio de Labradores de Alba de Tormes, calle de Sánchez Llevot, número 19, pública subasta para el arrendamiento del espigadero de dicha villa, para aprovecharle con 3.800 ovejas y 600 cerdos. 8-a-2

NO TIRE USTED las hojas de "Guillete" de su máquina, cuando por la pequeña cantidad de DIEZ céntimos hoja, le queda vaciada en el mismo estado que cuando la adquirió, entregándolas en la armería de Pablo García, Plaza Mayor, 43. -a-

CONTABILIDAD, cálculo mercantil y mecanografía, enseñanza procedimiento práctico. Se informa sobre joven para auxiliar de Contabilidad, con buena letra y mecanografía. Paulino Sánchez Navazo. Plaza de San Justo, 9. Salamanca. 5-a-4

EL ESPAÑOL. Restaurant, hospedaje. Cubiertos para bodas y banquetes de cuatro platos, dos postres, entremeses, pan y vino, cinco pesetas. Hospedaje completo desde cinco pesetas. Servicio de restaurant por cubiertos y a la carta más barato que nadie. No confundirse, Corrillo, 26 (al lado de Centenera), Salamanca. -a-

ECHARPES DE PIEL

Inmenso surtido

Calidades garantizadas

Precios muy convenientes

CASA NIÑO

PLAZUELA DEL LICEO

LA CERVEZA

EL AGUILA

de Madrid, es la más acreditada de España, la preferida en todas partes y la que debe usted pedir siempre.

DEPOSITARIO:

MIGUEL HORTAL

Zamora, 21, Salamanca.

TEATRO DEL LICEO

Hoy, a las tres y tres cuartos, Cinematógrafo solamente.

En el corazón de la Sierra

por Rin-tin-tín, perro policía y graciosas cómicas.

Butaca, 0,50. -- -- -- General, 0,20

A LAS SEIS Y TRES CUARTOS Y DIEZ Y CUARTO

COMPAÑIA RAMBAL

Ultimas y definitivas representaciones y éxito sorprendente de

20.000 leguas de viaje submarino

Creacción escénica RAMBAL

MAÑANA

DESPEDIDA DE LA COMPAÑIA Y ESTRENO DE

EL SEÑOR DON ZORRO

tomada de la célebre película de Douglas Fairbanks

EL SIGNO DEL ZORRO

TEATRO BRETON EMPRESA ALONSO

Hoy, domingo, 15 de Abril de 1928

A LAS CUATRO, POPULAR.-A LAS SEIS Y TRES CUARTOS, VERMOUTH.-A LAS DIEZ Y MEDIA, NOCHE

EXITO :-: EXITO :-: EXITO

del gran espectáculo

PYL Y MYL

predilecto del mundo elegante por su espléndida presentación.

1.° Sinfonía por la orquesta que dirige el maestro Bernalt.
2.° Proyección de una graciosísima cinta cómica en DOS PARTES.
3.° EXITO de la elegante y bella cupletista **Luz Paredes.**
4.° EXITO de la simpática bailarina clásica española **Pilar Molina.**
5.° EXITO del afamado bailarín excéntrico **JOHN BUK.**
6.° EXITO de la bellísima y elegante estrella cancionista **Conchita de Leonardo.**
7.° EXITO de las bellísimas y eminentes danzarinas

PYL Y MYL

Reinas de la elegancia, en sus notables y originales bailes modernos.-Lujosísima presentación.

En la sección popular, las señoritas De Leonardo y PYL y MYL, ejecutarán solamente dos números, en atención al respetable público.

En la sección vermouth, las eminentes artistas PYL y MYL, estrenarán el precioso baile del maestro Guerrero itulado EL TIMBRETON, estrenado con clamoroso éxito en Madrid, en la revista «La Orgía Dorada».

Verdadera creación de estas ilustres artistas.

RIOJA SANTAMARIA AZPITARTE

FINISIMOS VINOS DE MESA

Bodegas en Haro.

ADRIAN PIERA - MADERAS

Santa Engracia, 125.-MADRID d.

DEL CENTENARIO DE GOYA

La Exposición del Museo del Prado y los grabados de la Biblioteca Nacional.

De todos los actos que acaban de celebrarse en Madrid, como homenaje nacional a la memoria del insigne pintor Goya, en su primer centenario, descuella la exposición de algunas de sus magistrales obras, estando siendo visitadísima la Exposición de pinturas, tapices y cartones para tapices de Goya, en el Museo del Prado.

Los cuadros que no pertenecen a la Pinacoteca son, como ya dijimos, 92. Esta Exposición extramuseal es, en extremo, interesante. Enviados por Su Majestad el Rey figuran cuatro cuadros: "Fabricación de pólvora", tabla fechada por Mayer en 1812; "La Reina María Luisa", réplica del enviado a Nápoles y hoy en el castillo de Capodimonte, que se expone por vez primera, y al que hay que suponer pintado algunos años antes de 1799, fecha del de dicha Reina con mantilla; "Fabricación de balas", tabla análoga a la anteriormente citada, y "Carlos IV, de cazador", al que debe considerarse como pareja del de la Reina María Luisa.

También se exponen por primera vez:

El retrato de "La marquesa de Santa Cruz", considerado por Mayer, que le llama Apolo femenino, como la madame Récamier de Goya. La marquesa aparece echada sobre un diván carminoso, sosteniendo en la mano izquierda una lira y en la derecha un pañuelo. Sobre la delicada cabeza, una corona de hojas y flores amarillas. El envío es de la Infanta doña María Luisa.

"Celestina y su hija", que hasta ahora no había sido estudiado ni fotografiado por nadie. Procede de la colección de don Francisco Acebal y Arratia y su actual poseedor es don Manuel Mac-Crohón. En el cuadro, de pie, apoyada en la barandilla de un balcón, una mujer rubia, fina, con la cabeza alta, mira de frente al espectador, supuesto transeunte, alzando las cejas, sobre los ojos obscuros, con descocada indiferencia. Detrás de la joven, en la sombra, a la izquierda, una vieja mira en la misma dirección y dirige al supuesto curioso una intencionada sonrisa.

"La condesa de Chinchón", del duque de Sueca, pintado en 1800, y en el cual la esposa de Godoy ha sido perpetuada por Goya en uno de sus más magistrales aciertos.

"La condesa de Fernán-Núñez" y "El conde de Fernán-Núñez", del duque del mismo título. Del segundo dice Beruete que revela la perfecta asimilación por Goya de las grandes enseñanzas de Velázquez y su conocimiento de los retratos ingleses, sobre todo de Gainsborough.

"Don Juan José Arias de Saavedra", del conde de Cienfuegos, que tampoco ha sido estudiado ni fotografiado hasta ahora.

"Fray Juan Fernández de Rojas", de la Real Academia de la Historia.

"Meléndez Valdés", enviado por don José Rosado Gil.

Entre los restantes cuadros figuran: "Psiquis" y "Cupido", del ex ministro señor Cambó; "Hércules y Onfalia", del duque de San Pedro de Galatino, que es uno de los pocos cuadros de mitología de Goya; "Dama adormecida" "Una maja y una vieja", con otros de don Luis Mac-Crohon; "El cardenal Borbón", del duque de Sueca; "Soldados disparando sobre un grupo", de don Gonzalo Bilbao; "La Primavera", del duque de Montellano; "La muerte de San José", de la Colección Beruete; "Ceán Bermúdez", del conde de Cienfuegos; "La señora de Muñoz", del marqués de la Vega Inclán, no incluído en los catálogos de Goya por los críticos, y "San Antonio de Padua", de don Antonio López Roberts.

Del palacio del Escorial proceden los siete ejemplares de los tapices tejidos sobre cartones de Goya, perdidos todos, menos tres. El interés mayor de esta colección está en que nos ofrece dos hace muy pocos días encontrados por el señor Torno en el Escorial, que corresponden a cartones de los perdidos. Estos dos tapices son "La fuente" y los "Niños del carretón"; ambos son de vivo y alegre colorido, y miden unos dos metros de largo por 0,80 de ancho.

Otro de los tapices poco conocido, "El cantador", que se ha traído, se ha visto que es igual que un cuadro existente en el Museo, el cual se había colocado con los cartones; pero ignorándose si era cartón de tapiz. Un hombre sentado en un pequeño montículo toca la guitarra; detrás hay un hombre y una mujer. Los otros tapices son: "El niño del carnero", "El médico", "El balancín" y "El perro".

La instalación de los 38 cartones para tapices que pertenecen al Museo ha sido personalmente dirigida por el señor Alvarez de Sotomayor. Se han colocado formando parte de la pared, como decoración mural. Y las salas han sido ungidas con el estilo de las del Escorial.

Los dibujos suman 500. Todos, excepto unos veinte cedidos por la Biblioteca Nacional, son del Museo.

Las fantásticas creaciones de Goya que decoraron la Quinta del Sordo han sido trasladadas al lienzo y donadas al Museo por el barón D'Erlanger.

Y a todas estas obras hay que añadir los 40 cuadros de Goya propiedad del Museo.

La obra grabada de Goya.

También ha sido visitadísima la Exposición de la obra grabada de Goya, organizada por la Sociedad de Amigos del Arte, e instalada en la Biblioteca Nacional.

Comprende la Exposición cerca de quinientos grabados, de algunos de los cuales hay dos pruebas, una de ellas la de primer estado, es decir, antes de terminar el grabado de una manera definitiva. Las pruebas expuestas son todas o casi todas antiquísimas, de la misma época de Goya. El señor Sánchez Rivero, en el prólogo del catálogo, dice que Goya, como grabador, sólo admite la compañía de Durero y Rembrandt. Notas salientes son su movilidad y personalismo. Difícilmente será posible aumentar la obra grabada expuesta, pues puede decirse que está toda la de Goya.

Los 80 "Caprichos" constituyen una serie interesantísima. Encima de cada uno se ha colocado la explicación, según un manuscrito atribuído a Goya, que se conserva en el Museo del Prado. Durante algún tiempo se creyó que los "Caprichos" constituían sátiras personalistas; pero contra tal interpretación protestó el mismo Goya. Hoy no es admitida, aunque haya alguna alusión personal. Hay visiones fantásticas alusivas a duendes y brujas, y abundan composiciones inspiradas en la vida social y popular.

Los "Desastres de la guerra" son también 80; algunos presentan trágicas escenas—llenas de vida—de la guerra de la Independencia. Hay otras de carácter satírico. En las mujeres de valor aparece Agustina de Zaragoza junto al cañón.

La sala de "La Tauromaquia" está dedicada a la serie de 33 estampas, numeradas y sin título al pie, ejemplar, en las hojas sueltas, de la primera edición, grabadas al aguafuerte y al aguatinta (Delteil); a ellas hay que añadir otras 21 aguafuertes del mismo.

Otra sala es la de "Los Proverbios", o "Los Disparates", como tan acertadamente estableció Beruete, cambiando así el título que les dió arbitrariamente en 1864, cuando esta colección se publicó. Figura la serie de 18 láminas, editada por la Real Academia de San Fernando en 1864 y propiedad de la Biblioteca Nacional. También hay otras cuatro publicadas en "L'Art", revista francesa: "Disparate conocido", "Disparate puntual", Disparate de bestia" y Disparate de tontos" y el "Disparate de Carnaval" (prueba del primer estado de la plancha).

Figuran, además, en esta Exposición la colección de "Litografías" hechas por Goya a los setenta y tres años. Entre los "aguafuertes primitivos" y obras sueltas figuran "San Isidro"—de la que sólo existe la prueba expuesta—y la "Huída a Egipto"—primera estampa grabada por Goya—; "El ciego de la guitarra", "San Francisco de Paula", el "Agarrotado", el "Escudo de armas de Jovellanos"— sólo se conocen dos ejemplares—. También hay 16 copias de Velázquez.

Un taller goyesco.

Bajo la dirección del señor Sánchez Gerona, de la Calcografía Nacional, se ha instalado en una de las salas de esta Exposición un taller de grabado como los de tiempos de Goya.

El tórculo—en el que quizá se grabara algo de Goya—consiste principalmente en los dos rodillos que hacen presión sobre un plano en el que se coloca la plancha y el papel en que se va a grabar. El rodillo se mueve mediante unas aspas. Sobre la plancha se echa la tinta, limpiándose las partes salientes. Al revés que en el fotograbado, lo que graba son las hendiduras en las que va depositada la tinta.

En un estante se ven pucheros y frascos con letreros y el tampón. Hay una especie de brasero para calentar las planchas a la parrilla. Las pruebas se secan colgadas en cordeles, como en tiempos de Goya. Se piensa sacar pruebas de las planchas de Goya, pues se conservan muchas de éstas en Calcografía, en la Biblioteca y en el Círculo de Bellas Artes.

Sus flores y plantas se morirán de hambre, si no se les proporciona en su debido tiempo el alimento necesario en forma de:

Abono para las plantas "HALLMAYER"

Ptas. 0,75 pequete de 125 gramos.
Ptas. 1 paquete de 250 gramos.
Ptas. 1,50 paquete de 500 gramos.
Ptas. 2,50 paquete de 1 kilo.

Se le regala una muestra (lo necesario para una maceta), al que presente este anuncio recortado en la Droguería: Teodoro del Moral, Isla de la Rúa, 2. Droguería Villalobos, Doctor Riesco, 32 y 35.

Los de fuera deben enviar diez céntimos para franqueo a los Depositarios Mullet y Compañía, Barcelona, Apartado 51.

EL ADELANTO de hoy consta de DOCE páginas.

POR FIN... EL MARTES

Teatro Liceo...

AMANECER

Aurora de una nueva era cinematográfica.
Lo más grandioso.
Un milagro de técnica.
Argumento seusacional.

EN MEDIAS Y CALCETINES

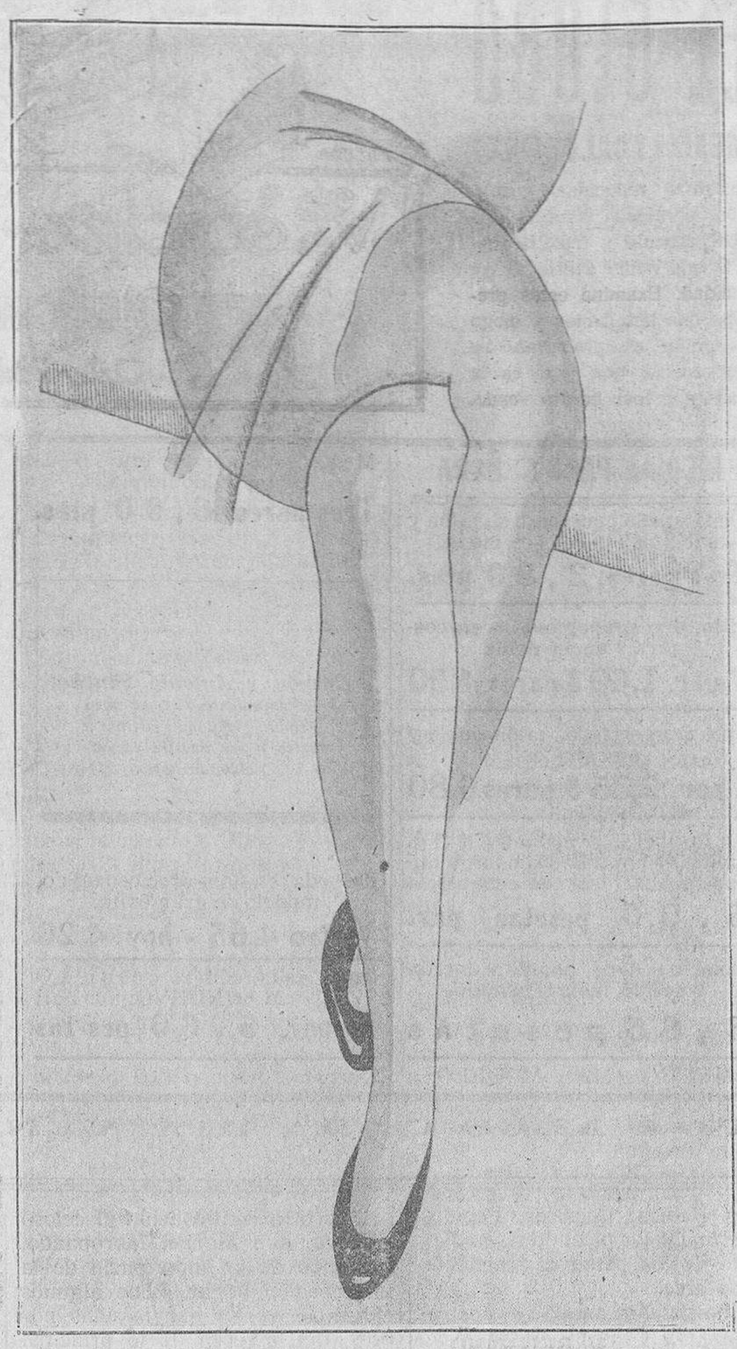

la casa PRIMITIVO MUÑOZ se distingue. . . .

POR la extensión de colorido.
la inimitable calidad de sus clases.
los reducidos precios de venta.

CUALQUIER calidad.
Cualquier tamaño.
Cualquier precio.
Cualquier colorido.

Búsquelo siempre en CASA

Primitivo Muñoz
PLAZA MAYOR 29
SALAMANCA

--Muy pronto se pondrán a la venta los trajes en Tricot lana a listas.
--Ya hay trajes en Tricot algodón, desde 16,50.

La gran fiesta de esta tarde

A las tres en punto de esta tarde tendrá lugar la inauguración de la kermesse que para obras benéficas organiza la Congregación de Hijas de María.

Intrigado el periodista al ver estos días distintos grupos de bellísimas señoritas que con gran actividad pasan por las calles de la ciudad, visitan autoridades e inspeccionan conventos y casas solariegas, pregunta y se entera de que son las comisionadas para adornar los puestos de la kermesse; aumenta su curiosidad y no para hasta saber con detalles todos sus proyectos.

Conchita Coca, Carlota Aparicio, Lolita Sánchez, Lolita Domenech, Francisca G. Coca, Leo G. Borreguero y Carmen Cascón, nos presentarán dos artísticas obras. Dos portalones charros, con sus correspondientes paredes blanqueadas y adornadas con preciosos bargueños, mesas artísticas, velones, paños antiguos; en una palabra, un derroche de arte, de lujo y riqueza y un alarde de buen gusto.

Una cocina de pueblo en donde no faltará un detalle, ha sido objeto de un detenido estudio para representarla en otro de los puestos, en donde las señoritas Nieves y Carmen Rasa, María y Carmen Hernández, ayudadas pos las señoras de Raymundo, Llorente, y Sánchez Esteban, nos harán admirar el arte que poseen.

En el otro puesto trabajan incansablemente y hacen un derroche de lujoso refinamiento, María Flores, Elisa Carrillo, Isabel Ambrosio y las señoritas de Sacristán y Cilleros, que lo adornarán con tapices y ricos paños del país.

Y por último, el puesto de la tómbola, donde apenas es necesario adorno, pues bastante lo estará con los preciosos objetos que serán colocados en él; pero allí, dando pruebas de abnegación incansable y mostrándonos una vez más el gusto que poseen, están las señoritas que forman la directiva de la Congregación echando el resto para que resulte todo lo más elegante posible.

Del grupo de charras, nada diremos; ya las conocen nuestros lectores y saben que son de las más bonitas chicas con que cuenta nuestra ciudad y del otro grupo de señoritas que han de vender papeletas, tampoco hay que dudar que con sus encantos no habrá quien se resista al sablazo que preparan colocando los preciosos objetos de la tómbola.

Y nada más; que el tiempo no se vuelva a echar a perder para que las Hijas de María no tengan que aplazar su fiesta.

Las papeletas de la rifa serán a veinticinco céntimos cada una y los objetos regalados por el excelentísimo señor Obispo, junto con los de sus altezas reales las infantas doña Beatriz y doña Cristina, como así mismo el de doña Isabel de Borbón, se rifarán en sorteo especial a las siete de la tarde, guardando este mismo orden y el precio de la papeleta será a peseta.

Ultimos regalos recibidos.

Doña Carmen Berdugo de Alba, magnífica pila de plata; doña Patrocinio Firmat de Albertos, elegante sombrilla; señoritas Araceli Abraído, pañito artísticamente bordado; Teresa Deogracias, lindo aparato de luz; señoritas de Llorente Muñoz, preciosa mantelería y estuche con cucharillas de plata; señoritas de Briones, joyero de plata y bolsa de labor muy bonita; Matilde Avila, dos bonitos centros de cristal.

DEPORTES

El partido de esta tarde.—Los cadetes en Salamanca.

Ayer llegaron a nuestra ciudad los cadetes de artillería de Segovia, que hoy jugarán un partido de fútbol con el primer once de la Unión Deportiva.

Forman la expedición el capitán don Alfredo Correa, el presidente del equipo don Manuel Ortiz de Sandazuri, el secretario don Ignacio Topete, los jugadores señores Benjumea, portero; Fernández Nespral y Guerra, defensas; Florez, Osset y Ramiro, medios; Gómez Pérez, Zato, Armentia, Sarandeses y Jarrueca, delanteros; González de la Vega y Esteban, suplentes.

Fueron recibidos en la estación por los directivos de la Unión, señores Escolar, Ceballos y Herrero, el grupo de los jugadores unionistas y un grupo de aficionados. Visitaron nuestros monumentos y gestionaron la organización en el Casino, de un pequeño y familiar baile, para cuando la fiesta de caridad termine.

Quedaron encantados de Salamanca, su Plaza Mayor, Monterrey, Casa de las Conchas, Universidad y Catedral. Por la tarde visitaron el teatro Bretón, en el cual se anunciaba el debut de Pyl y Myl y por la noche aplaudieron a Rambal, ante su atrevida presentación de la novela de Verne.

El partido.

A las tres de la tarde y en el campo de la Unión Deportiva, se celebrará el partido amistoso, para el cual están invitadas todas nuestras autoridades y se gestionará la presencia de la brillante banda del regimiento de La Victoria.

Se ha ofrecido el arbitraje al veterano jugador Pepe Ruiz, cuyo nombre es garantía de imparcialidad. Los equipos alinearán como ya hemos anunciado, esto es:

Academia de Artillería.
Benjumea,
Nespral, Guerra,
Florez, Osset, Ramiro,
Gómez, Zato, Armentia, Sarandeses, Jarrueca.

Unión Deportiva.
Pérez,
Burgos, Marcos,
Sebastián, Cucullo, Albisu,
Unamuno, Brime, Geromo, X, Rico.

La X se cubrirá con Plaza, Suárez, Alvarez o algún otro jugador, ya que el extremo izquierda de la Unión se encuentra lesionado.

El partido, a no dudar, ha de ser de calidad, ya que todos ponen en el asador lo mejor de su carne. Los precios que regirán son: entrada única al campo, 1,25; asiento de tribuna, 0,50, y preferencia de tribuna, una peseta.

Los socios entrarán gratis mediante la presentación del recibo último; los socios femeninos, tribuna gratis, y las señoras y señoritas, entrada al campo gratis.

Si el tiempo ayudara, tendremos ocasión de ver un bonito partido, ya que el historial de los cadetes es brillante, teniendo en su haber victorias sobre los mejores onces madrileños.

Deseamos por nuestra parte una feliz estancia en su fugaz paso por Salamanca a los cadetes.

JULIO

¡Exportadores!

Salidas regulares de vapores de LISBOA para los principales puertos de

EUROPA, ASIA, AFRICA, AMERICA Y OCEANIA

Consulten en LISBOA a
E. DE OVIEDO, Ltdª. - Rua dos Bacalhoeiros, 107.
DIRECCION TELEGRAFICA:
ECHADO - LISBOA d

EL AMOR DESTRUIDO POR UNAS PIERNAS FEAS

Cuántos matrimonios dejaron de efectuarse por la moda de las faldas cortas, que al dar ocasión a revelar las naturales deformaciones han causado a los hombres la más grande decepción.

La moda de las faldas cortas es muy apropiada para las mujeres que tienen pies bonitos y tobillos esbeltos y es la razón por la cual todas las que sufren deformaciones o pies doloridos deben emplear a la menor fatiga los Saltratos Rodell.

Estas sales resolutivas, con su acción tónica, antiséptica y descongestionante, hacen desaparecer como por encanto, toda hinchazón, magullamiento e irritaciones así como toda sensación de dolor y quemazón. Un baño saltratado reblandece y desprende a tal punto callos y durezas, que pueden quitarse fácilmente y sin peligro de herirse. Los Saltratos Rodell remozan completamente los pies, de modo que su calzado más estrecho le parecerá confortable como el más usado y aun es muy posible que gracias a los Saltratos Rodell, pueda en lo sucesivo adoptar otro de dimensiones más reducidas sin sufrir jamás de los pies. De venta en todas las farmacias, droguerías y centros de específicos.

Junta de autoridades

A las cinco y media y con asistencia de los señores don Nicolás Rodríguez Arias, general gobernador militar de la provincia; don Mariano Arenillas, en funciones de presidente de la Diputación; don Eulalio Escudero, alcalde, y don Lorenzo Aniceto, en representación del prelado, celebró ayer sesión la junta ciudadana o de autoridades.

La presidió el señor Díez del Corral.

El secretario del Gobierno, señor Martínez Carrillo, dió lectura del acta de la última, que fué aprobada.

Seguidamente, el Gobernador civil, informó ampliamente sobre las causas que habían determinado a efectuar la renovación total del Ayuntamiento de Martín de Yeltes, constituyendo uno nuevo de ponderación de todos los intereses de aquel término municipal.

Declaró el señor Díez del Corral, que con la constitución de ese Ayuntamiento, surgiría la avenencia sobre un pleito que se venía sosteniendo respecto a los bienes comunales.

También habló sobre otro asunto referente al pueblo de San Muñoz, y sobre el cual, dijo había celebrado una coferencia con los abogados de las partes que litigan.

Asimismo, el señor Díez del Corral, dió cuenta de una Real orden emanada del ministro de la Gobernación, sobre medidas sanitarias que deben adoptarse en los pueblos para su más espléndido estado higiénico, declarando que había celebrado una conferencia con el Iuspector provincial de Sanidad sobre este objeto, el cual le había manifestado que la salud pública en la provincia era bastante satisfactoria.

El señor Díez del Corral, enteró también a la Junta de que había dictado las órdenes oportunas a fin de que por la Inspección de Sanidad se giren visitas a los establecimientos, con objeto de comprobar el estado higiénico y de sanidad de los mismos.

A este respecto, el señor Escudero, manifestó que por su parte se había adelantado a las medidas previsoras de la autoridad gubernativa, habiendo encargado a los Inspectores municipales el mayor celo para velar por la higiene en aquellos establecimientos.

El señor Díez del Corral, volviendo a usar de la palabra, dijo que había excitado el celo de todas las Corporaciones municipales, respecto al procedimiento para la recogida de basuras, especialmente en la capital, y a fin de evitar el espectáculo repugnante y antigiénico de que sean transportadas éstas en caballerías y al descubierto, cuando debe hacerse ese servicio en carros cerrados.

El señor Escudero manifestó a la junta que el Ayuntamiento tenía actualmente en estudio esta cuestión.

Prosiguió hablando el señor Díez del Corral, informando de la imposición de dos multas a dos intrusos en medicina, uno odontólogo, y otro, ortopédico.

Se cambiaron impresiones acerca de la crisis de trabajo, que en parte, está ya solventada por las labores del campo.

Se dió cuenta de una Real orden de la Presidencia del Consejo de Ministros, encareciendo el fomento de los Montes de Piedad en las poblaciones importantes de las provincias.

Sobre este asunto, se acordó dirigirse a la Caja de Ahorros y Monte de Piedad de Salamanca, para ver el procedimiento de establecer sucursales en las poblaciones más populosas de la provincia, especialmente en Béjar y Ciudad Rodrigo.

También se dió cuenta de la Real orden recientemente promulgada, creando los patronatos de protección de plantas y animales, sobre cuyo asunto se formularon algunas opiniones acerca de la constitución de la Junta provincial y de las locales.

Finalmente, el señor Díez del Corral, dijo que había recibido material de enseñanza del Ministerio de Instrucción Pública, entre cuyo material figuraban aparatos de proyecciones cinematográficas y de física para las escuelas.

Añadió, que en la última sesión que había celebrado la Junta provincial de Primera Enseñanza, se había adoptado el acuerdo de clausurar las escuelas que no reunían condiciones higiénicas.

La Bolsa de Madrid

Cotización del día 14 de Abril,

	Ptas.	Cts.
Interior al 4 por 100	74	90
Exterior al 4 por 100	88	50
Amortizable viejo	96	85
Amortizable de 1917	95	80
Amortizable al 4 por 100	86	00
1927 con impuesto	95	00
1927 sin impuesto	104	75
Acciones del Banco España	600	00
Banco Español Río la Plata		
Ferrocarriles del Norte		
Ferrocarriles de M. Z. A.	606	00
C. Arrendataria de Tabacos	242	00
Cédulas Hipotecarias 5 %	102	00
Francos (100 Francos)	23	50
Libras esterlinas (una)	29	05
Dólars (uno)	5	95
Belga (500 francos belgas.)	83	20
Franco suizo (100 Francos)	114	50
Marcos oro (uno)	1	42
Liras (100 liras)	31	40
Escudos portugueses (uno)	0	26
Pesos Argentinos (uno)	2	52

CAZADORES

Escopetas a toda garantía. Las mejores de fabricación nacional. Pídase catálogo al fabricante:

Se remite gratis.

Joaquín Fernández, de Eibar

VENDO PRECIOSO CHALET en ZARAUZ, con GARAGE. Facilidades en pago.

AUTOMOVIL, 14 H. P., abierto, siete plazas, nuevo, se vende a mitad de precio. Dirigirse, calle Nueva Glorieta, Garage Marcos.

10-a-6

"EL ADELANTO" EN MADRID

NOVILLADA EXTRAORDINARIA

P. P. P. (PETROLEOS PORTO PI); O SEAN PEPE IGLESIAS, PEPE PASTOR Y PEPE GARCIA (MAERA), NOVILLEROS DE "POSTIN".-ESTRENAMOS UNA GANADERIA

Estrenamos ganadería (estreno muy relativo como todos éstos estrenos). La que desde hace "unos días", es de don Augusto Perogordo, que fué unos meses de don Leopoldo Abente, unos años de don Felipe Montoya, algunos lustros del marqués de Cañada-Honda, y que así "subiendo" y pasando por los tiempos en que fué de Peláez, y de don Teodoro Valle, llegaríamos a su fundador el marqués de Castrojanillo, y a la procedencia de las vacas y sementales con que la fundó. Pero, basta de historia, que "no estamos en plan histórico", pase delicioso de un "pollo berenjena".

Don Augusto Perogordo, es vecino de El Escorial, allí pasta su ganado, y ha de seguir usando para ellos el hierro de M., en una herradura, y la divisa azul y encarnada, que usó siempre ganadería de tan buen crédito.

(Ten cuidado, compañero cajista, de no equivocarte y de rectificarme si yo me equivoco, porque si apareciese "ganadería o toros de Perrogordo", se nos enfadaría el ganadero, y acaso con razón, y se molestarían los toreros creyendo que, maliciosamente, tratábamos de quitar importancia a lo lidiado).

Para quitar importancia a todo, y muy principalmente a la ganadería, basta con que siga mandando a las plazas becerraditas como la de hoy, pequeñísima, sin cuernos, sin poder y sin bravura.

Sin duda, mal orientado el novel ganadero, ha creído que con semejantes becerretes dados como novillos, podría presumir en adelante de "especialista en novilladas para "ases".

Y es el caso, que si hoy presenta una novillada "verdad" y brava, vemos—así lo ha creído todo el público—una corrida animada y divertida.

Pero no ha habido elemento y, pese a los buenos deseos de los muchachos, el tedio y la pesadez ha dominado y hemos padecido de somnolencia muchos ratos.

Diremos, muy a la ligera, lo hecho por cada Pepe.

PRIMER PEPE

Iglesias. Muchacho que va a arriba, subiendo "por sus pasos", contados; a pulso; quedando siempre dominando el terreno que abandona al ascender.

Valiente, enterado, torero en todo momento. No "se aflige" nunca, porque tiene el valor y la consciencia de su dominio; seguridad en lo que hace.

Hoy se encontró con un primer enemigo que achuchaba por los lados, y muy singularmente por el izquierdo, lo que le hacía muy peligroso.

Pues, Iglesias, le toreó sabia y valientemente, y le dominó, lo mismo con el capote que con la muleta. Se le ovacionó mucho toreando con el uno y con la otra.

Aprovechando, y sabiendo lo que se hacía, arrancó de lejos, y muy derecho a herir, y dejó una alta y trasera y dos pinchazos, sin que el toro hiciera nada en favor del matador. Se le aplaudió mucho al muchacho.

Pero esta valentía con la muleta, vino después de otra mayor con las banderillas. El presidente ordenó que se le pusieran de fuego, y a sabiendas de lo peligroso que estaba el toro, y de lo fuerte que se arrancaba, este Pepe, tomó de poder a poder un par enorme, en que el muchacho aguantó y expuso mucho. La ovación fué enorme.

Se preparaba Iglesias a poner el segundo par; el torete se arrancó fuerte y cortándole el terreno, no pudo irse del peligro Iglesias, y el de Perogordo, le arrolló y quiso cornearle en el suelo. El madrileño salió magullado del volteo, pero no entró a la enfermería—y por breves momentos—hasta que mató el toro cuarto.

Puso en la faena de este "toro" toda su enorme voluntad, toreando con la izquierda, y sobresaliendo un natural bien ejecutado; y siguió entre olés y palmas toda la faena, a pesar de que el "torete", quedado y mansote, no se prestaba a nada. Entrando muy bien, media estocada en la cruz, y otra ovación con salida a los medios.

En los quites se le ovacionó varias veces durante la tarde, porque ha toreado con temple, arte y finura.

En fin... que el muchacho madrileño, vale, se abre paso y llega arriba muy pronto. Así sea.

SEGUNDO PEPE

Pastor. Clasicismo y parón, seriedas y sobriedad.

Cuantas veces ha podido lo ha hecho esta tarde. En verdad que no han sido muchas, pero no es suya la culpa.

En los quites se le ha aplaudido o se le ha ovacionado muchas veces y todas merecidas.

Hay temple, "parón" y mando, que son las cualidades predominantes en el toreo moderno.

Lo ha hecho y lo ha demostrado esta tarde... "a pesar" de los toretes que le han correspondido, que no se prestaban a nada.

Al segundo le mató de media estocada parada y un descabello. Tuvo que salir más de una vez a los medios, a "corresponder", ante la ovación popular.

Tan manso era el quinto, también fogueado, que no tomaba ni el capote ni la muleta.

El valenciano estuvo valiente, breve y francamente bien. El torete huyó al verle venir sobre él y la estocada quedó baja, entrando muy bien Pastor.

El "ché", que quiere tomar muy pronto la alternativa, tendrá el "placet" de todos si sigue así.

PEPE TERCERO

Maera. Con el capote, valeroso, adornado, emocionante y ovacionado, muy ovacionado. Esto quiere decir que ha gustado mucho. Nosotros le encontramos dos graves defectos: excesiva rapidez, ningún temple, y juntar los pies y no cargar nada, absolutamente nada la suerte.

Nos engañó... "miserablemente", con la muleta en el tercer toro. Dió tres pases buenos, superiores para no regatearle y aunque el toro se prestaba a seguir por el camino emprendido, cambió, empezó a torear con el pico de la muleta, encorbado y mal... y... entró a matar hasta seis veces, pésimamente, haciéndonos ver que estuvo en la corrida de Beneficencia y que tomó por modelo al Niño de la Palma. Seis puñaladas aleves, con toda clase de agravantes y un descabello, porque a pesar del ensañamiento, no moría el infeliz novillejo.

El señor presidente, le avisó una vez tan solo.

En el último una faena discreta y alargando el brazo y sin exponer nada, absolutamente nada, metió todo el estoque en mal lugar.

La entrada, no hay que decirlo, un lleno. La tarde buena. De los peones Rubichi, Mestres, Pepillo, Regaterín. De los picadores... nadie; pero lo de los petos es realmente inaguantable.

Ni una palabra más.

V. BEJARANO

Abril, 12-928.

PRIM, ORTOPÉDICO

EN SALAMANCA

El día 20 de Abril, en el **Hotel Pasaje,** recibira consulta el propio director y afámado ortopédico de Madrid, Preciados, 33. Casa fundada hace medio siglo. Construcción y aplicación de aparatos para corregir deformados de la espalda, piernas o pies torcidos, parálisis, tumores blancos, etc.

PIERNAS Y BRAZOS ARTIFICIALES

Ultimos modelos, perfeccionados con tendones compensadores. Poseen los movimientos perfectos de rodilla y pie como una natural.

VIENTRES VOLUMINOSOS

o caídos, descensos de estómago, riñón, etc., se corrigen con nuestros modelos especiales de cinturas elásticas anatómicas. Fajas de reducción para caballero.

HERNIAS

VENDAJE PRIM, patentado, con el que se consigue la contención y reducción total de la hernia. Niños y adolescentes curan radicalmente en cuatro meses. El más moderno tratamiento científico y económico.

En Zamora, el 21, **Hotel Antonio.** 15-17-19 A.

EL GLORO

MEDIAS Y CALCETINES

Nuestros reducidos gastos nos permiten vender MEJOR artículo y más BARATO que nadie dentro de su **calidad. Examine estos precios que detallamos y luego venga a comprobarlos. Se convencerá que esta es la casa que más barato vende.**

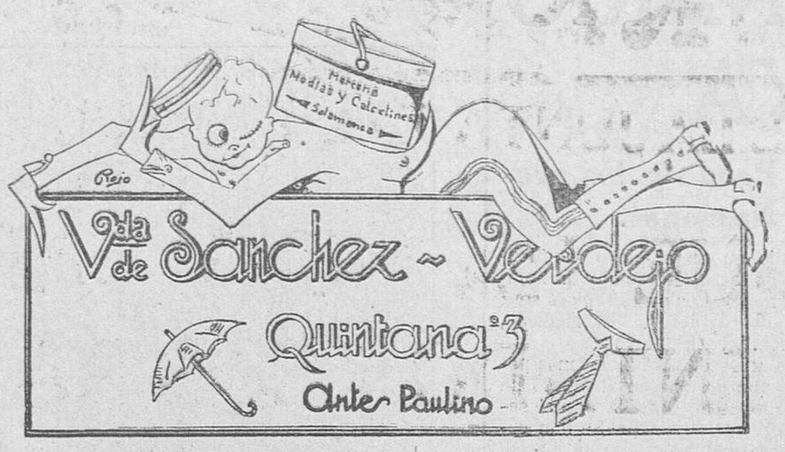

MEDIAS PARA SEÑORA

De algodón, corrientes, talón y suela doble, colores moda.

Tres pares, 2, 80 ptas.

Hilo, tipo propaganda, con costura y suela doble.

1 par, 1,60 3 pares 4,50

Hilo mercerizado, talón doble y menguados.

1 par, 2,35 3 pares 6,80

La insuperable media **DAMITA,** calidad comprobada su larga duración, «exclusiva de esta casa».

5, 00 pesetas par.

Bolsillo señora, boquilla dorada y cosido, bien rematado.

6, 85 pesetas

: MUCHOS MAS MODELOS :

Medias seda torzal, muy resistente, tejido limpio.

Tres pares, 6, 00 ptas.

Mis hijos: Ramón y Antonio Sánchez Exdependientes de la casa Primitivo Muñoz, invitan a usted a ver nuestra exposición de hoy.

De seda, en fino, precioso tejido, modelo de gran éxito.

Valían 4,65 - hoy 4,20

Toda seda, cenefa color, LO MAS NUEVO.

El par, 5, 60 pesetas

Corbatas desde 1,50 pesetas.

CALCETINES CABALLERO

Clase popular, dibujos modas.

Tres pares, 2,40 pesetas

De gran duración, dibujos diferentes.

1 par, 1,10 3 pares 3,10

Estilo novedad, dibujos finos, gran variedad.

Tres pares, 5,50 pesetas

Seda, verdaderas preciosidades.

Desde 1, 35 par

CALCETINES NIÑO

Desde 0,95 tres pares, talla 1.ª

Gran surtido en puños escoceses

Y miles de artículos todos más baratos que en ninguna parte. QUINTANA, NUMERO 3.

POR ALGO CADA DIA VENDEMOS MAS

POR FIN... EL MARTES

Teatro Liceo...

AMANECER

Aurora de una nueva era cinematográfica.

Lo más grandioso.

Un milagro de técnica.

Argumento sensacional

De Valdecarros

(De nuestro corresponsal).

Cursillo de bordados.

El 10 del corriente, a las cuatro de la tarde, se inauguró en este pueblo con gran éxito el cursillo de labores, dado por la casa "Singer."

Fuimos atentamente invitados a este acto, en representación de EL ADELANTO, por don Miguel Santos, jefe de la zona de Salamanca y activo representante de la casa Singer en esta provincia.

El amplio salón del Ayuntamiento, cedido galantemente por el alcalde, don Urbano García, ofrecía un magnífico aspecto.

Las autoridades y funcionarios, invitados por el representante de la Casa, ocupan la presidencia. La mesa y balaustre estaban adornados con sumo gusto por la señorita Adela Petit—profesora de la casa Singer, que viene a dirigir las labores—con hermosas flores y ricas colgaduras. Cerca de la mesa, entre otros cuadros, se veían los retratos de Sus Majestades; más allá, se destaca el suntuoso edificio de la casa Singer. El centro del local lo ocupan las máquinas y bordadoras y el resto lleno por el público.

La señorita Petit, va de un lado a otro dando órdes; para todas tiene una palabra, una sonrisa.

Comienza a hablar el señor Santos—que dicho sea de paso, ha sabido en los pocos días que ha estado entre nosotros, con su trato sencillo y cordial, granjearse las simpatías de todo el vecindario—para explicar la importancia del cursillo que da la casa Singer. Habla de la necesidad de que todos pongan cuanto esté de su parte, para que éste tenga el éxito que esperan y da las gracias a todos por su cooperación, especialmente a las autoridades, que han dado todas cuantas facilidades han podido, para la celebración de este acto.

A continuación, toma la palabra el culto maestro de este pueblo, don Jesús Robles, y dice, no pensaba hablar por ser una materia desconocida para él, pero que se ve obligado a ello por complacer al señor Santos.

Hace ver la necesidad y obligación que tiene la mujer, de saber hacer todas las labores propias de su cargo, y no tener que dar sus ropas a manos extrañas, que ocasionan siempre grandes gastos, aconsejando a todas se aprovechen de las circunstancias, y saquen el mayor fruto posible del cursillo.

Diserta a continuación el celoso párroco, don Manuel Moropando, hablando de la importancia de la mujer en el hogar. Pone algunos ejemplos, en los que familias pobres, que carecen de lo principal en sus casas, dan a hacer sus ropas fuera, costándoles un dineral, mientras esas mujeres están mano sobre mano, achacando luego que los tiempos son malos, y que no se puede vivir, cuando tienen ellas la culpa de todo; aprovecharos—dice—de la suerte que se ha tenido de celebrarse en este pueblo el cursillo de labores de la casa Singer, para que la mujer de Valdecarros sepa llenar el cometido para que está destinada. Todos los oradores fueron largamente ovacionados al terminar sus discursos.

La señorita Petit, que une a su belleza y simpatía, una gran cultura, habló brevemente, advirtiendo a las alumnas sean puntuales todos los días, para poder llevar con más éxito su labor.

CELSO NUÑEZ

Valdecarros, 13-928.

Mercados salmantinos

Durante la pasada semana han regido los precios que a continuación detallamos, en los mercados de cereales y sus productos, así como el estado del mercado en general, es el siguiente:

Trigos.—Se ha animado la venta de nuestros cereales, para pedidos hechos desde Zamora, Benavente y también de las fábricas locales. Los precios de las operaciones realizadas oscilaron entre 51 y 51,50 pesetas sobre diferentes estaciones, según clases y tarifas. El rubión, después de una pequeña animación con algunos pedidos de la parte de Levante, se ha paralizado, estacionándose el precio aproximadamente en 51 pesetas con envase comprendido.

Centeno.—Poco puede decirse de este grano, que continúa sin encontrar mercado donde colocarse. La compra directa a los labradores se hace a precios aproximados a 36,75.

Los almacenistas con sus existencias semantienen a la espectativa sin vender.

Algarrobas.—Para ventas por partidas, el precio es el de 40 y aun el de 40,50. El consumo se va reduciendo bastante, por estar muy adelantada la temporada de primavera.

Cebada.—Sigue su animación, importándose en Salamanca vagones procedentes de las provincias de Valladolid y Segovia. Esas clases se colocan sobre Salamanca a 36,75 pesetas; las del país llegan a pagarse un poco más, a 37,50 pesetas.

Harinas.—Sus precios están firmes, siguiendo la tendencia del trigo, y se observa algo activa la demanda de las plazas de Galicia y de algunas de Extremadura y Andalucía.

Se cotizan las clases extras, a 65 pesetas; las panaderas, a 61,50. Todo con saco y sobre vagón origen.

Salvados.—Andan muy escasos los salvados anchos, vendiéndose a 29 y 30 pesetas, con gran demanda. Las harinillas se encuentran paralizadas y se cotizan a 28 pesetas.

El salvado menudo vale a 26, y se produce y vende en cantidad limitada.

SEÑORAS -- SOMBREROS

EL SALON DE MODAS, se ha trasladado de la Plaza Mayor, a Doctor Riesco, 96, 2.º

Especialidad en reformas.

VIDA RELIGIOSA

EN SAN FRANCISCO

Los domingos y días festivos de seis a once (hora oficial), habrá misas de media en media hora, A las diez y media se dirá la última los días de semana. Se continuará haciendo en la misa de nueve el ejercicio de los martes de San Antonio, con la adoración de la reliquia del santo.

RADIO - SALAMANCA

Programa para hoy:

A las 21,30.—Bernardo G. Bernalt (pianista).

"Danza rusa", Tschaikowshk; "El duo de la Africana" (selección), Caballero.

A las 22.—Transmisión del programa de Madrid, E. A. J. 7.—Campanadas de Gobernación.—Señales horarias.

Programa de Sevilla.

Orquesta sevillana, bajo la dirección del maestro Castillo.

Primera parte. — "Alma andaluza" (serenata), Mariani; "Alma andaluza" (el florero), Mariani; "Pobre gitanilla" (leyenda), Mariani.

Segunda parte.—Orquesta Sevilla y tenor Pedro Chezsan; "Canto a Sevilla", poema de José Muñoz de Román, música de J. Turina.

A las 23.—Cierre de la estación.

Programa para mañana, lunes:

A las 21.—Cotizaciones de Bolsa, servicio del Banco del Oeste de España.

Programa variado.

Orquesta de la estación: "¡Qué rico pelo!" (schottis), Ledesma-Orpesa; "Las mocitas del barrio", Chueca.

Consuelo Mantilla: "Montañesuca", Ochos; "Melenita caprichosa", Carrera.

Orquesta de la estación: "La sultana" (danza árabe), Gimeno; "Celitos" (tango), Monreal-Landeyra.

Consuelo Mantilla: "Canción de cuna", Dámaso Ledesma; "Dora" (tango), Jofre y Navales.

Orquesta de la estación: "Zapatitos de charol", R. de Azagra; "Molinos de viento", P. Luna.

A las 22,10.—Noticias de prensa, servicio de "La Gaceta Regional". Transmisión del concierto del café Las Torres.

A las 22,40.—Música de baile.

A las 23.—Cierre de la estación.

PISOS.—Se alquilan varios pisos, pequeños. Informes, Plaza de la Reina, número 4.

1—1

"EL ADELANTO" EN FREGENEDA

La Semana Santa.-Muerte sentida. Una boda.

Con un tiempo impropio de la estación, pues hubo días que se dejó sentir un frío intensísimo, se celebraron las fiestas de Semana Santa.

El Domingo de Ramos se verificó la tradicional procesión alrededor de la iglesia, con asistencia de gran número de fieles. El miércoles y el jueves se tuvieron las tinieblas, muy poco concurridas. El jueves, por la mañana, al terminar la misa mayor, en la que recibieron la sagrada comunión las autoridades, fué trasladado, procesionalmente, al monumento, el Santísimo, ante el que oraron las señoras del Apostolado de la Oración, las Hijas de María y otras personas.

Por la tarde, a las tres, después del Lavatorio y del sermón del Mandato, tuvo lugar la procesión, conocida aquí, desde tiempo inmemorial, con el nombre de la Carrera, con el Narareno y la Dolorosa, que, como siempre, pasó por las eras, junto a la Cruz, desde donde una piadosa mujer cantó sentidas saetas, bajando por la carretera, explanada de la escuela y plaza de la Constitución.

Al día siguiente, o sea el Viernes Santo, se tuvieron los oficios propios del día, y por la noche, ya oscurecido, después del rosario, y acompañada de todo el pueblo, que en esta noche de tan sagrados recuerdos no abandona nunca a la sublime Reina de los Dolores, salió la Virgen de la Soledad, que recorrió en itinerario de costumbre.

También desde la Cruz de piedra de las eras una mujer cantó algunas saetas. Al paso por la carretera, con gran sentimiento y bien timbrada voz, una joven, en medio de un absoluto silencio, desgranó las tristes notas de un bello canto a los dolores de la Virgen.

Ya de regreso la procesión y con el templo completamente lleno de fieles, nuestro digno párroco, don Silvestre Sierra, dijo, con la elocuencia habitual en él, el sermón de la Soledad, que fué objeto de grandes elogios.

Al terminar el sermón, y a consecuencia de los villancicos que alguien comenzó a cantar al paso de la Dolorosa, dijo el señor Sierro que desde este año quedaban prohibido el canto de las saetas.

Sinceramente celebramos esa determinación de nuestro párroco, aunque lamentamos la causa que la ha motivado. Ha sido ésta una reciente innovación que, dejando a un lado la buena intención de las personas que cantaban las saetas, desfiguraba nuestras procesiones de Semana Santa, restaba devoción a los que en ellas formamos y venía a adulterar esas costumbres tradicionales, por cuya pureza humildemente pero con tanto entusiasmo venimos trabajando.

El domingo de Pascua, a causa del mal tiempo, hubo que celebrar, alrededor de la iglesia, la procesión del encuentro.

—A los sesenta y cuatro años de edad, y rodeada del cariño de los suyos, falleció en la madrugada del lunes, doña Gumersinda Alonso Durán, esposa del acreditado comerciante de ésta y buen amigo nuestro, don Nicolás Alonso.

Tanto a éste, como a sus hijas, doña Jesusa y Rosalía, que tanto sienten la muerte de su amante esposa y buena madre, enviamos, desde estas columnas la expresión sincera de nuestro sentimiento.

—Días atrás y con asistencia de gran número de invitados se verificó el enlace de la distinguida señorita Matilde Santana Santos con el joven carabinero Fernando Estraviz.

Deseamos a los nuevos esposos una eterna luna de miel.

PEREZ REBOLLO

Fregeneda, 13-IV-1928.

LAS PASTILLAS CRESPO calman la tos, mejoran rápidamente los catarros, evitan gripe y pulmonías.

DOS PESETAS CAJA

-a-

EL ECZEMA CURADO!

Unas cuantas gotas de **Fórmula D.D.D.** remedio contra el Eczema, las Erupciones Comezones, bastaran para suprimir por completo todas las afecciones de la piel. Un sueño reparador le procurará un descanso agradable y al día siguiente se encontrará con nuevos alientos para los quehaceres cotidianos. La curación definitiva empieza a la primera sensación de alivio. Piense Vd. que para obtener este resultado bastan unas pocas gotas de la **Fórmula D.D.D.** Principie el tratamiento hoy mismo y sin perdida de tiempo compre un frasco de la **Fórmula D.D.D** en las principales Farmacias y Centros de Específicos al precio de 3 pesetas. Agentes Generales: Laboratorios Viñas, Claris 71, Barcelona.

Academia de Contabilidad

Cálculo Mercantil.-Operaciones de Banca y Bolsa.-Leyes de Comercio.-Documentos Mercantiles, dirigida por

Eutimio del Castillo de la Puente.

Clases durante todo el día.-Clase especial para señoritas.

MECANOGRAFIA

Método práctico.-Enseñanza rápida.-Brillantes resultados.-Informarse en la calle del Conde de Romanones, número 70. (Antes Libreros.-Salamanca.

Oposiciones al Cuerpo auxiliar de Contabilidad del Estado.

Convocadas "Gaceta" 14 de Marzo.-Exámenes en Febrero próximo.-Título, Bachiller, Maestro, Perito Mercantil, etc.-Se admiten señoritas.-Preparación completa a cargo de Profesorado del Cuerpo.

ACADEMIA LICEO SALMANTINO

Bachillerato, Universidad.

Meléndez, 37 (junto a la Casa de las Conchas, todo el edificio). Salamanca.

CONFERENCIAS TELEFONICAS

EL PLENO DE LA JUNTA DEL PATRONATO DE LA CIUDAD UNIVERSITARIA

SE CREE QUE HA SIDO CAPTURADO EL AUTOR DEL ATENTADO CONTRA EL REY DE ITALIA

NOTICIAS DEL DIA

REUNION DEL PATRONATO DE LA CIUDAD UNIVERSITARIA

Madrid.—A las diez y cuarto, bajo la presidencia del Rey, se ha reunido esta mañana la Junta del Patronato de la Ciudad Universitaria.

Además del ministro de Instrucción pública, señor Callejo, asistieron el presidente de la Asamblea Nacional, señor Yanguas; el rector de la Universidad, señor Bermejo; el alcalde de Madrid, señor Aristizábal; los decanos de las Facultades de Ciencias, Medicina, Filosofía y Letras, Derecho y el secretario de la Junta, don Florestán Aguilar.

La reunión terminó cerca de las dos de la tarde.

A la salida, el secretario, señor Aguilar, dió cuenta a los periodistas de lo tratado en la Junta.

En primer término, dijo el doctor Aguilar que se había dado cuenta de los donativos recibidos desde la última sesión, y que son los siguientes:

Setenta y cinco mil pesetas, recaudadas por la Junta de la Grandeza de España; 16.000, de la Federación de Estudiantes; 30.000, del señor Krone, producto de una función celebrada en el circo de su nombre; 432.180, producto de lo recaudado por las Diputaciones provinciales; 249, enviadas por el conde de Jordana, recaudadas en Larache, y 75.000, de los funcionarios del ministerio de Gracia y Justicia.

Se dió cuenta de que el señor Masso está terminando la construcción de una casa en un lugar cercano a Chamartín, por el Banco del Ahorro, cuya casa será donada al Rey, para después ser vendida y destinar su importe a la suscripción de la Ciudad Universitaria.

También quedó enterada la junta de que el Centro Portorriqueño, de Cuba, anuncia el envío de 40.000 dólares.

Se habló de la visita realizada por el rey con el ministro de Fomento a los terrenos de la Moncloa.

El señor López Otero, a propósito del viaje hecho por la comisión de la Ciudad Universitaria a los Estados Unidos y otras Universidades, dió cuenta detallada de los sistemas de construcción de los edificios destinados a ciudades universitarias.

EL CAPITAN JIMENEZ, EN PALACIO

Madrid.—Esta mañana estuvo en Palacio el capitán aviador señor Jiménez, que tripulará el avión "Jesús del Gran Poder".

Fué recibido por el rey, de quien se despidió, pues en breve emprenderá con el capitán Iglesias el vuelo a Bombay.

SIGUEN LOS RESTOS DANDO QUE HABLAR

Madrid.—Esta mañana conferenciaron con el juez que entiende en el sumario por el hallazgo de restos humanos en la calle de Cea Bermúdez, los señores Pombo y Piga.

Poco después eran remitidos al Laboratorio de Medicina Legal de la Facultad de San Carlos, los huesos hallados ayer en las nuevas excavaciones que se están realizando.

El doctor Maestre hablando con los periodistas, ha manifestado que el hueso encontrado ayer no pertenece a la base del cráneo, sino que es un frontal que corresponde perfectamente a uno de los cráneos anteriormente hallados en los terrenos de la calle de Cea Bermúdez.

Añade el doctor Maestre que este cráneo denota claramente la menor edad, señales evidentes de feminidad.

DE INTERES PARA LOS ALUMNOS DE BACHILLERATO

Madrid.—Por Real orden del ministerio de Instrucción pública, se ha dispuesto que los alumnos de Instituto que tengan aprobadas todas las asignaturas que integran los cinco primeros años de Bachillerato, por el plan antiguo, podrán obtener el título de Bachiller elemental, previo pago de los derechos correspondientes, y siempre que lo soliciten antes del 31 de Diciembre venidero.

REUNION DE SECCIONES

Madrid.—Se han reunido esta tarde, en el Palacio de la Asamblea, la sección décima, Educación e instrucción, que continuó el examen del Estatuto del Magisterio, escuchando la comisión el informe del director de la Escuela Normal de León; la sección quinta, Codificación civil, penal y mercantil, que estudió las enmiendas presentadas al proyecto de reforma del Código Penal, y las secciones 16, octava y primera.

EL DOCTOR VANDELAC

Madrid.—La oficina de censura de la presidencia, comunica que ha llegado hoy a Madrid, procedente de París, el doctor Vandelac, que viene a presidir la primera reunión del comité español, para coadyuvar a la quincena social internacional y a la exposición que se celebrará en París del 1 al 15 de Julio.

LOS MEDICOS CATALANES

Madrid.—Hoy han marchado a Toledo la comisión de médicos catalanes que se encuentran en Madrid.

EL VUELO DEL "JESUS DEL GRAN PODER"

Madrid.—Ignórase todavía la fecha en que los capitanes Jiménez e Iglesias emprenderán el vuelo en el avión "Jesús del Gran Poder", a Bombay.

El aparato ya está dispuesto.

Los aviadores han realizado un vuelo de media hora para probar el nuevo motor.

También han hecho un viaje de despedida de sus familias.

EXCURSIONES Y BANQUETES

Madrid.—Varios delegados extranjeros que han asistido a las bodas de plata de la Sociedad Físico-Química estuvieron hoy en Toledo y otros en el Escorial.

Esta noche se han reunido en cena íntima en el Hotel Ritz.

LAS EMPRESAS PERIODISTICAS Y LA EXPOSICION DE COLONIA

Madrid.—Se han reunido los representantes de los periódicos madrileños que integran la agrupación de empresas periodísticas de Madrid.

Se adoptaron varios acuerdos, entre ellos el de que asistan a la Exposición de Colonia los siguientes periódicos: "La Epoca", "El Imparcial", "El Liberal", "Heraldo de Madrid", "El Debate", "La Libertad", "El Sol", "La Voz", "La Nación", "Informaciones" y "Blanco y Negro".

A BARCELONA

Madrid.—Ha salido para Barcelona el equipo olímpico argentino, para jugar hoy en la ciudad Condal el anunciado partido.

LA EXPOSICION DEL LIBRO ARGENTINO-URUGUAYO

Madrid.—Convocados por el embajador de la Argentina y el ministro del Uruguay, se han reunido hoy el conde de las Infantas, los marqueses de Figueroa y de Lema y los señores Francos, Rodríguez, Díez Canedo, Alcalá, Galiano, Moreno Carbonero, Ortega Morejón, conde de Rodríguez Sampedro, Urgoiti, Martínez Reus, Araquistáin, Goicoechea, Amézua, Benlliuire, conde de López Muñoz, doña Blanca de los Ríos y otras personalidades.

El embajador de la Argentina dió cuenta del objeto de la reunión que no era otro que el de la organización de una exposición del libro argentino y uruguayo en Madrid.

CINCO PERSONAS ASESINADAS

Rabat.—A siete kilómetros de U'Denib, ha sido atacado por un grupo rebelde un camión particular.

Los rebeldes asesinaron a las cinco personas que ocupaban el autocamión.

El crimen fué descubierto por los ocupantes de un automóvil que pasó por aquel lugar, sin que pudieran auxiliar a las víctimas.

Se cree que los agresores forman parte del grupo rebelde que mató a cinco soldados telefonistas.

¡CUIDADO CON LAS SETAS!

Tánger.—De Casablanca dicen que dos jóvenes mecanógrafas, aprovechando un día de vacación, salieron al campo y recogieron varias docenas de setas que creían en buenas condiciones.

Al llegar a casa, las familias de las mecanógrafas se negaron a condimentar las setas. Pero las muchachas, aprovechando descuidos familiares, las condimentaron y las comieron.

Una de las mecanógrafas falleció intoxicada y la otra se encuentra en gravísimo estado.

TRES MUERTOS

Casablanca.—En unos trabajos que se realizaban en una cantera, ha ocurido un desprendimiento de tierras que sepultó a varios obreros indígenas.

Tres resultaron muertos y otros heridos.

UNA OFERTA A UZCUDUN

San Sebastián.—"El Pueblo Vasco" ha recibido el siguiente despacho:

"Ruégole entregue Paulino siguiente telefonema: Ofrezco 200.000 pesetas Paulino-Bertazzolo y Martínez-Rayo, para campeonato Europa. Conteste urgentemente. Firmado, Laurnada".

UN CAJERO DETENIDO

Barcelona.—En una pensión de la Rambla de Cataluña ha sido detenido un súbdito francés llamado Miguel Casimiro, de veinticuatro años de edad, que siendo cajero de un banco de Niza se fugó llevándose 700.000 francos.

Al ser detenido ha declarado que jugando en Montecarlo perdió francos 500.000. Pasó a Perpignan y Marsella y luego a Barcelona. Aquí le timaron más de 100.000 francos.

Cuando Miguel Casimiro ha sido detenido, sólo le quedaban 1.000 pesetas y 3.000 francos.

Ha quedado a disposición de las autoridades francesas.

LA VISTA DE UNA CAUSA

Barcelona.—El próximo día 21 se celebrará la vista de la causa instruída contra Pedro Bussó, acusado de falsedad y estafa contra la Banca Garriga Nogués.

El fiscal solicita para el procesado la pena de 81 años de presidio.

POR LOS ESTUDIANTES DE VENEZUELA

Barcelona.—Los estudiantes de las distintas Facultades de esta Universidad han enviado un telegrama al presidente de la república de Venezuela, pidiendo el indulto de los escolares condenados a la última pena por los sucesos ocurridos últimamente en Caracas.

"NO HAY NADA DE NADA", DICE ROMANONES

Madrid.—Esta mañana estuvo en Palacio el conde de Romanones, quien, a la salida, dijo a los periodistas:

—He venido a cumplimentar a la Reina doña Victoria y a entregarle la placa del Centenario de Goya. Al Rey se la entregué en la Academia de Bellas Artes. Pensaba también hacer entrega de otra placa a la Reina madre doña Cristina, pero no lo he hecho por hallarse en San Sebastián.

Un periodista preguntó a Romanones:

—¿Y de otras cosas, qué hay?

—De otras cosas, nada, nada y nada, porque ya saben ustedes que aquí no hay nada de nada.

A PARIS

Madrid.—Del aeródromo de Getafe salió al mediodía de hoy con rumbo a París, un avión Latecoere, que inaugura la línea aérea Madrid-París.

El avión llegó a su destino a las cuatro y media de la tarde, sin novedad alguna.

REBAJA DE TARIFAS ARANCELARIAS

Madrid.—Una nota facilitada hoy en el Ministerio de Estado dice que según comunicación recibida del Gobierno mejicano, éste ha acordado rebajar las tarifas arancelarias para gran número de artículos y productos españoles que se exportan a aquella nación y que se especifican.

DE PALACIO

Madrid.—El jefe del Gobierno estuvo esta mañana en Palacio despachando con el rey.

Don Alfonso después de asistir a la junta de la Ciudad Universitaria recibió numerosas visitas, entre ellas la de don Fernando Díaz de Mendoza, que fué a expresar al rey a su augusta familia su profunda gratitud por los pésames que le enviaron con motivo de la muerte de su esposa doña María Guerrero.

Noticias de provincias.

EXPLOSION DE UNA CALDERA

Barcelona.—En el "stand" de la exposición del Congreso de fundición instalado por la Casa Fuyer, explotó una caldera produciendo un gran pánico.

No se registraron desgracias personales aun cuando los desperfectos ocasionados por la explosión son de importancia.

FAMILIA DESAPARECIDA

Barcelona.—Un cabo de la Guardia civil ha comunicado al Juzgado del distrito del Sur, que el día 11 del mes actual por la mañana salieron de su casa el pescador Rafael González, su esposa Filomena Martín, dos hijos del matrimonio y un sujeto apodado El Manso.

Estos intentaron vadear el río Llobregat, sin que hasta el momento actual a pesar de los días transcurridos se haya recibido ninguna noticia, lo cual hace creer que todos han sido víctimas de algún desgraciado suceso.

MARCHA DEL NUNCIO

Barcelona.—El Nuncio, monseñor Tedeschine, acompañado del doctor Miralles, de esta diócesis, salió cerca de las cuatro de la tarde de Barcelona para Vich, con objeto de asistir a la consagración del padre Salvio.

UNA BANDA DE TIMADORES

Barcelona.—Los agentes gubernativos han detenido en la calle de Escudillers a varios individuos que formaban una banda de timadores internacionales.

El jefe de la banda se apellida Monyort, y se sabe que se dedicó a la trata de blancas en Buenos Aires, y que después marchó a Brasil y Bélgica, donde ejerció la misma profesión.

LA ESTANCIA DEL MINISTRO DEL TRABAJO.—UNA CONFERENCIA

Zaragoza.—Esta mañana, a las diez, estuvo orando en el templo del Pilar el ministro del Trabajo, señor Aunós.

Seguidamente, y por la calle del Pilar, marchó a la de don Jaime, entrando en el edificio de la Lonja, que es el que ocupa el Ayuntamiento.

Solemnemente y por el alcalde, en el salón de actos del Consistorio, le fué impuesta la medalla de oro al señor Aunós.

Con este motivo el alcalde pronunció un patriótico discurso, al que contestó el ministro con frases de agradecimiento y enaltecimiento para Zaragoza.

Después, el señor Aunós pasó al despacho de la alcaldía, donde recibió la visita de numerosas comisiones y representaciones de entidades locales.

A las dos de la tarde, en el Círculo Mercantil, se celebró un banquete en su honor, asistiendo lo más representativo de la ciudad.

A las siete de la tarde, dió el señor Aunós una conferencia en el Círculo Mercantil, tratando de la organización corporativa nacional.

Después marchó al teatro Principal, situado en la calle del Coso, en el que se celebraba una función en su honor.

LA REINA DOÑA MARIA CRISTINA Y EL INSTITUTO ANTICANCEROSO

San Sebastián.—En el expreso llegó la reina madre doña María Cristina, siendo recibida por el Obispo y las autoridades.

Seguidamente se trasladó al Hotel Cristina, donde se hospeda recibiendo a la Diputación y al Ayuntamiento.

Después de descansar breves momentos visitó los terrenos donde se emplazará el Instituto anticanceroso.

La Diputación provincial contribuirá a esta construcción con pesetas 250.000.

El lunesy bajo la presidencia de la reina doña María Cristina, tomarán posesión de sus cargos los miembros que constituyen la Liga anticancerosa.

La reina madre piensa pasar en esta capital cuatro días.

DOS BUQUES AVERIADOS

Ferrol.—De arribada forzosa ha entrado en este puerto con importantes averías el vapor "Vicuña", de la matrícula de Avilés, que navegaba en dirección a Valencia, cuando le sorprendió el temporal.

Un golpe fuerte de mar le abrió una gran vía de agua, produciéndole importantes averías.

El capitán, en aquel momento, hizo rumbo con dirección a este puerto.

También ha entrado de arribada forzosa el vapor "Birgigt".

Marchaba con dirección a Rotterdam.

¿SE TRATARA DE UN SECUESTRO?

Valencia.—Se realizan incesantes pesquisas por la policía para averiguar el paradero de un funcionario judicial que hace unos días ha desaparecido.

El expresado funcionario marchó hace algunos días a la Corte en compañía de un secretario, y con el propósito de realizar en Madrid la práctica de una diligencia relativa a un hecho de importancia.

Al finalizar el cumplimiento de estas diligencias, el juez se reintegró a Valencia, quedando en Madrid el secretario judicial.

Como han transcurrido los días y éste no llegaba a Valencia, sus familiares han denunciado el hecho, creyéndose que ha sido secuestrado.

INCENDIO DE UNA FABRICA

Teruel.—Se declaró un violento incendio en una fábrica de destilación de maderas situada en el pueblo de Valverde.

La fábrica es propiedad del conde de la Puebla.

Aunque no se tienen detalles concretos sobre la importancia del incendio, se cree que éste ha debido ser grande, pues la última noticia que se tiene es que ha quedado completamente destruída.

RIÑA ENTRE HERMANOS.—UNO MUERTO

Zaragoza.—En el pueblo de Tierga estuvieron comiendo en casa de su padre los hermanos Juan y Salvador Vela Gil.

La comida transcurrió dentro de la mayor cordialidad y al terminarse los hermanos promovieron una disputa, relacionada con cuestiones económicas.

Inopinadamente, Salvador esgrimió una navaja de las cabriteras, asestando a su hermano tan terrible puñalada en el vientre, que falleció pocos momentos después.

Debido a la intervención de la Guardia civil, pudo evitarse que el pueblo linchara al fratricida.

LOS AVIADORES CASTE Y LE BRIX

París.—Han salido de Marsella los aviadores Coste y Le Brix, a las tres de la tarde, llegando a París a las cinco y cuarto.

EN BUSCA DEL AVION "BREMEN"

Montreal.—El barco rompehielos "Mont Caln" salió urgentemente al recibir la noticia de que el "Bremen" había aterrizado en la isla Greenly, a siete millas de la isla del Labrador, en el estrecho de Bell Isle, con objeto de prestar auxilio a los aviadores alemanes.

El capitán del buque rompehielos envió un mensaje radiotelegráfico a las autoridades de esta ciudad diciendo que esperaba llegar a la isla en las últimas horas de la tarde de hoy.

Mientras tanto, se sabe que los aviadores del "Bremen" habían desmontado éste para embarcarse, pues los aviadores alemanes no quieren continuar el vuelo a Nueva York.

Según un parte radiotelegráfico recibido, los tripulantes del "Bremen" llegaron bastante fatigados, entregándose en seguida al descanso.

El atentado regio de Italia.

ENTIERRO DE LAS VICTIMAS

Milán.—En la Catedral se han celebrado solemnes funerales por el eterno descanso de las víctimas del atentado regio.

Después se efectuó el entierro, costeando todo esto el Estado.

Ha llegado a Milán el tribunal militar extraordinario, que instruirá las diligencias sumariales sobre el atentado.

¿DETENCION DEL AUTOR?

Como.—La policía ha practicado una detención, que se considera la más importante de las realizadas hasta ahora.

Al practicar un registro en las ropas del detenido, se le encontró un mapa de la Feria de Muestras de Milán, en el que estaba señalado con lápiz el lugar en que ocurrió la explosión.

El detenido dijo llamarse Romeo Tranquilli.

NOTICIA NO CONFIRMADA

París.—Un telegrama de Italia recibido en esta capital, comunica que ha sido detenido el autor del bárbaro atentado.

Esta noticia todavía no ha sido confirmada.

LLEGADA DEL REY VICTOR MANUEL

Roma.—Procedente de Milán ha llegado en rey Víctor Manuel, tributándosele un imponente y entusiasta recibimiento.

Una enorme multitud le aclamó como desagravio por el atentado.

El presidente Mussolini y el Gobierno en pleno llegaron a Roma con el rey.

OTRA DETENCION

Roma.—Las últimas noticias que se han recibido en esta capital, dicen que la policía ha detenido en Brunatte, provincia de Como, a un hombre joven, portador de un carnet de identidad expedido a nombre de Penato Zopi, pero la prensa cree que este sujeto se llama Romeo Tranquilli.

La detención la practicó estando el detenido en un restaurant retirado.

Al cachearle se le encontró en el bolsillo un plano de la Feria de Muestras de Milán con una señal especial del punto donde estaba colocada la bomba.

Todo el mundo se pregunta si será el detenido el autor del atentado o si el plano hallado es una reproducción convencional de la plaza de Julio César.

MAS DE 2.000 DETENCIONES

Lugano.—Después de perpetrarse el atentado de Milán, la policía realizó ayer detenciones en masa de obreros socialistas, comunistas y anarquistas.

Los detenidos pasan de 2.000.

OTRAS NOTICIAS

INCENDIO EN UN SALON DE BAILE

Nueva York.—Comunican de Missouri, que un incendio ha destruído un salón de baile cuando se encontraba lleno de público.

Hasta ahora han sido extraídos de los escombros 23 personas, y los heridos pasan de 20, algunos de tal gravedad, que se cree en una muerte próxima.

También se cree que hay más desgracias, en atención de que los desaparecidos pasan de catorce.

Parece ser, que el fuego se originó por una explosión de gasolina en un garage inmediato al salón de de baile.

DESCARRILAMIENTO DE UN TREN.—LAS VICTIMAS

Friburgo.—En las inmediaciones de esta población, descarriló un tren de mercancías, cayendo a un barranco.

Como toda la carga era de materias inflamantes, al producirse el fuego, quedaron destruídas todas las unidades del convoy.

Los muertos han sido dos, y los heridos siete, temiéndose que cuatro de éstos mueran.

EL P. PEDROSA, FUSILADO

París.—Según una información recibida de Méjico, que publica el "New York Herald", el Padre Pedrosa, que era uno de los principales jefes de los católicos del estado de Jalisco y que fué hace unos días hecho prisionero por las tropas federales, ha sido fusilado a virtud de la condena del tribunal que le juzgó en juicio sumarísimo.

UNA PARTIDA MANDADA POR UNA MUJER

Méjico.—Las tropas federales persiguen activamente a una partida que mandada por una mujer llamada Agripina y que está compuesta de 150 hombres.

Dícese que esta partida fué la que asaltó hace unos días la hacienda llamada de Los Lobos, apoderándose de diez caballos.

Se ha restablecido la normalidad en el estado de Varacruz, reanudándose las actividades comercial e industrial.

Una poderosa compañía petrolera ha pedido permiso para abrir 120 pozos de petróleo en los terrenos denominados El Habano, en el estado de Veracruz.

RIVERA

Declaraciones juradas del volumen de ventas.

Lean todos los contribuyentes.

Publicamos a continuación, una intereseante circular, que el Administrador de Rentas Públicas, ha enviado al "Boletín Oficial", para su inserción, y cuya lectura, interesamos de todos los contribuyentes de Salamanca, pues en ella, figuran muchísimos que aparecen apercibidos con la multa de 50 pesetas.

Algunos verán su nombre repetido, y ello obedece a los distintos conceptos en que están matriculados.

Dice así:

"Habiéndose dejado incumplido por los industriales que a continuación se relacionan la presentación de las declaraciones juradas del volumen de ventas y operaciones realizadas en el año de 1927 y de acuerdo con los requerimientos oficiales hechos por esta Administración y viéndose precisada a hacer cumplir por medios coercitivos que tiene a su alcance los preceptos reglamentarios, el ilustrísimo señor Delegado de Hacienda de esta provincia, a propuesta de esta Administración, ha acordado imponer a cada uno de los contribuyentes que en la relación adjunta figuran, una multa de 50 pesetas por falta reglamentaria, en la cual quedarán incursos si en plazo de ocho días, como máximo, no cumplimentan referido servicio, debiendo ingresar dicha penalidad sin nuevo aviso en arcas del Tesoro, debiendo advertirles, que transcurrido que sea el plazo que se menciona, se verá precisada esta Administración a proponer nueva sanción de mayor cuantía.

Así mismo, si alguno de los contribuyentes que en la relación adjunta figuran no se hallase provisto del correspondiente libro de ventas, deberá hacerlo en referido plazo, incurriendo de otra forma en las sanciones previstas en las disposiciones vigentes y aplicables al caso, advirtiendo, por medio de este periódico oficial, que por la oficina correspondiente, se está formando la relación de los contribuyentes de pueblos de esta provincia que no han cumplido con dicho servicio, para imponerle las mismas sanciones que a los de la capital, referidos, se les impone.

Lo que se hace público por medio de este diario oficial, para conocimiento de los interesados e ingreso al Tesoro de la multa impuesta, en su caso, en el plazo de diez días, transcurrido que sea el que se les concede, como máximo, para aquellos que no hubiesen cumplido lo dispuesto en los preceptos reglamentarios, pues en caso contrario, se les exigirá el procedimiento ejecutivo.

Juan Merino Campo, Cristóbal Puche, Diosdado Pérez, Gerónimo Rodrigo, Agustín Alonso, Emilio Figuerola, Miguel Santos, Marcelino Rodríguez, Juan Pérez Martín, Juan Montero, Rufo Ruiz, Leonor García Torres, Josefa Torres, Manuel López, Emilio Estirls, Casino Salamanca, Victoriano Revilla, Angel González, Teodoro Hernández, Joaquín Prieto, Angel Sánchez, Juan Montero, Antonia González, Isidro Corona, Miguel Hortal, José Velasco, Enrique González, Hijo de J. Pérez, Manuel García Rivas, Belisario Domínguez, Vicente Junquera y Lorenzo Durán.

Angel Martín, Bruno Miñambres, Feliciano Martín, Tomás Guiles, Ricardo Muñoz, Abdón Martín, Antonio Rodríguez, Manuel Borrego, Feliciano Velasco, Alejandro Vicente, Fidel Fernández, Pesuldano Vega, Tomás Martín, Benjamín Sánchez, Manuel Santos, Angel Macías, Isidoro Rodríguez, Lorenzo Martín, Felipe Rodríguez, Consuelo Martín, Casilda Gallego, Laureano Recio, Luis García Castillo, Tomás Borniego, Fidela Castaño, Isidro Borrego, Asunción París, Gumersindo Recio, J. Lorza, Joaquín García, Viuda de Madruga, Fausto Oria, Cándido Martínez y Fidel Sierra.

Ricardo Montero, José María Diego, Hijos de S. Charro, E. Bessier, Carreño e Hijos, Julián Lille, Andrés Santiago, Sánchez y Crego, Eusebio Beyor, Florentina Sánchez, Julián León, Ricardo Niño, Gregorio Quintana, Serafín Gil, Vicenta A. Castaño, Felipe Sánchez, Melchor Marcos, Esteban Corral, Francisco Domínguez, Tomás Fraile, Prudencio Benito, Salvador Fuste, Jesús Miñambres, Eugenio Casado, Tomás Pró, Lucas Lorenzo, Vicente Miñambres, José García Amores, Anastasio Mateos, Manuel Hernández, Victoriano Elena y Serafín Serano.

María González, Rafael Ruiz, Martín Redondo, Juez Municipal, Gerardo Sánchez, Gregorio Mesanza, Fructuoso Giménez, Andrés Rubio, Manuel González, Tomás Martín, Vicente Andrés, Enrique González, Sebastián Nieto, Florencio Fontaner, Juan A. Durán, Rafael Barbero, Salvador Cardo, José García Santaya, José Cuesta, Julio Mateos, Urbano Arias, Pedro A. Urbano, Jacinto Alonso, Casimiro Población, Victoriano Rodríguez, Pedro Cereceda, Alonso J. Díaz, Sor Luisa del Sagrado Corazón y Colegio de Padres Agustinos.

La Educación, Francisco Velgrín, Luis Hernández, Justo Vals, José Clivés, Gonzalo Moro, Severo Simón, Presidente del Casino Pasaje, Casino Salamanca, Vicente Junquera, Agustín Alonso, Marcelo Marcos, Eloy Hernández, José González, Jesús García, Teodoro Hernández, Agustín Alonso, Cayetano Valverde, Julián Blanco, Paulino Lorenzo, Augusto Moriche, Andrés Santiago, Enrique González, Sebastián Nieto, Lorenzo Iglesias, Manuel Sánchez, Juan Romero, Augusto Moriche, Sebastián Nieto, Antonio López, Florencio Iglesias, Enrique González y Aquilino Alonso.

Lorenzo Iglesias, Sebastián Nieto, Urbano Andrés, Augusto Moriche, Enrique González, Ricardo Montero, José Crego Manuel Sánchez, Recesvinto Pérez, Pedro Arribas, Tomás Martín, José Garrido, Juan Montero, Carlos Romo, Juan Montero, Antonio Herrera, Beatriz de Antonio, Angel Castaño, Manuel Santos, Cándido Mendo, Alfredo Sena, Angel María Huera, José González, Zacarías Portero, Francisco Pérez, Sebastián Hernández, Andrés García, Antonio Pérez, Fernando Benito, Francisco Torres y Santiago Bermejo.

Emiliano Jiménez, Santos Vicente, Paulino Sánchez, Félix Rivas, Manuel Sánchez, Augusto Moriche, Eustaquio Nieto, Ramón Estévez, Heliodoro Martín, Gaspar Santiago, Angel Esteban, Ramón Rodríguez, Zacarías Porteras, Joaquín Inestal, Gonzalo Trufero, Petra Almeida, Manuel Serdán, Gabriel Sánchez, Manuel Pintado, Vicente Velasco y Bautista García.

Relación de los contribuyentes que han dejado de presentar en los plazos reglamentarios las declaraciones Juradas del volumen de ventas de operaciones, contribuyentes que han "sido baja" durante el transcurso de aplicación de la matrícula industrial del indicado año

Antonio Bárcenas, Viuda de Anastasio Martín, Pedro Llevot García Sánchez y Vázquez de Parga, Urbano Pérez, Benigno García, Pedro Tristán, Gaspar L. Vicent, Luis de Argila, Julio García, Cristino Alvarez, Antolín Cacho, Gerardo Miñambres, Ramiro Alvarez, Aureliano Bajo, Juan Martín, Cristóbal Puche, Alfonso Sánchez, Esteban Pérez, Emilio Pérez, Juan Sánchez Benedicto España, Cesáreo Alvarez, José Inestal y Ramón Martínez.

Hijo de S. Ludeña, Manuel Hernández, Manuela Riancho, Melquiades Alvarez, Joaquín Díaz, Ignacio S. Agapito, Hilario Garrote, Eduardo Matilla, Pedro Tristán, Pedro Cereceda, Manuel Marcos, Joaquín González, Evaristo García, Gumersindo Benito, Federico Osuna, Joaquín Pierna, Antonio Rodríguez, Serafín Ciruelo, Viuda de L. Guijo Pedro Romo, Joaquín Rodríguez Pedro M. Martín, Faustino Martín Tomás Marcelo, Angel Marcos José Rosas, Mariano García, Anicea Santa Paula, Rosario Polvorosa Fabián García, Moisés Egido y Serapio Rodríguez.

Casilda Pérez, José González María Gaspara, Josefa Aguadero María Martín, Juan Sánchez, Enrique Martín, Bienvenido Poveda Sebastián Estévez, Mariano Gallo Lorenzo Sánchez, José Martos, Jesús G. del Arco, Demetrio Mateos Sigifredo Rodríguez, Amador González, Manuel Corral, Salvador Justel, Juan Tapia, Purificación de Castro, Isidro Cuadrado, Francisco Merino, Eugenio Hernández, Rosario Salamanca, Petra Valco, Clemente López, Jorge Lain, Luis Román, Alfredo Mayor, Manuel Romero y Julián Rivas.

Nicolás Pereira, José Lorenzo, José Olivés, Manuel Bengoechea, Pedro Llevot, Gerardo Miñambres, Angel Rebollo, Francisco Mora, Carlos Villalba, Vicente Merino, Manuel M. Prieto, José Vacas, Antonio Pérez, Isidoro Sánchez, Tomás Martín, Matías Caballero, Viuda de J. Castillo, Facundo de Arcos, Alcalde de Salamanca, Daniel Castro, Angel Castaño, Teodoro Martín, Agustín Cordovilla, Lucas González, Manuela R. Bondía, Encarnación Angoso, Fabián Hernández, Manuel Peramato, Pedro Fraile, Donato Montero, José Lizcano y María Casado.

Mateo Rodríguez, Domingo Salvador, Angel Pérez, Domingo Sánchez, Tomás Pérez, Herminio Morales, Juana Hernández, Francisco Pascual, Félix Alvarez, Recesvinto Pérez, Antonio Hernández y Gaspar Villaverde.

- - - y vea tambien el
RENAULT
en su sección de camiones
CASA UWEYGE-ZAMORA, 57

EL INSTRUMENTO DE CALIDAD
LAUTER-HUMANA
:-: :-: El mejor Piano Automático del mundo :-: :-:
CASA MONTERO. RUA, 26.

PRODUCTO ESPAÑOL
LINIMENTO ESPAÑOL
Embrocación HERCULES
Es un Linimento Blanco - Suave - Limpio,
CURA: Reumas - Dolores - Contusiones
Tónico muscular - Conviene a Deportistas
VENTA: Principales Farmacias y Droguerías.

"LAS TORRES" GRAN CAFE RESTAURANT
PLAZA MAYOR, 47.-TELEFONO, 225
Conciertos por el eminente «dueto»: CRISTETA GOÑI (la maga del violín) y el gran maestro pianista, gloria :-: :-: :-: del arte, SEÑOR GACITUAGA :-: :-: :-:
Todos los días, a las doce de la mañana, seis y :-: :-: media de la tarde y diez de la noche :-: :-:

DESDE VILLAVIEJA DE YELTES

(De nuestro corresponsal).

En la iglesia parroquial de esta villa tuvo lugar, el día 11 del corriente, el enlace matrimonial de la señorita Manuela Sánchez y el joven Zacarías Campal.

Bendijo la unión, el virtuoso sacerdote, hijo de este pueblo, don Gregorio Galache, y siendo apadrinados, por don Víctor y doña Melania Campal.

El acta, como testigos, fué firmada por Maximiliano Merchán y Jorge Mateos; a la ceremonia acudieron gran número de invitados, entre los que recuerdo a don Francisco y doña Ursula Sánchez, padres de la novia; don Bernabé Campal y doña Paula Merchán, padres del novio; don Martín Moro, prestigioso e inteligente guardafreno de la Compañía del Ferrocarril de Salamanca a la Frontera Portuguesa y su joven esposa, doña María Teresa Campal; amigos y familiares de los contrayentes, cuyos nombres omito por ignorarlos.

Entre la mayor alegría y júbilo, transcurrió el día, durante el cual, se organizaron animados bailes en el salón propiedad de don José Castro, encontrándose además de un número bastante crecido de invitadas, las siguientes señoritas: Paz y Clara Campal, Severiana Merchán, Gloria Rodríguez, Florentina Galache, Purificación Calvo, Piedad Sánchez y Gervasia Caballero, todas ellas alegres y simpáticas jóvenes que daban vida y calor a tan sugestivo arte.

Mi más cordial enhorabuena al reciente matrimonio.

* * *

La anormalidad del tiempo, ha hecho que para los villaviejenses no hayan resultado las Pascuas de Resurrección, todo lo divertidas y lucidas que hubieran sido, si el tiempo hubiera puesto algo de su parte.

Así, además de quitarle lo típico y castizo de la fiesta, ha hecho que transcurrieran casi en una monótona quitud; claro está que esta quietu a que yo me refiero ha sido también relativa, porque en los tres días de Pascua todos los jóvenes hemos hecho competencia al bailador que durante ciento veinte horas estuvo en nuestra ciudad bailando.

Toda la fiesta, aparte de las ceremonias eclesiásticas, que resultaron brillantísimas, quedó reducida a lo mismo; a baile, y menos mal que el plantel hermoso de las jovencitas villaviejenses, con su simpatía sin igual, con sus sonrisas y miradas vírgenes y tentadoras, con sus gracias sugestivas, amortiguaron nuestro tedio y cansancio, pues de lo contrario, no hubiéramos tenido otro remedio que agarrarnos cada cual al instrumento de nuestro cuotidiano trabajo y dale que le dás a la tarea, esperar a que el astro rey luciera sus rayos dorados en el próximo año.

P. MARTIN

Villavieja y Abril de 1928.

Para hornazos LA SUIZA San Pablo, 12.

UN DEBUT

En el elegante Café-Cervecería Torres, recientemente instalado en la acera de Correos, de nuestra Plaza Mayor, debutará el martes, 17, el gran violinista Celso Díaz, reconocido como uno de los mejores de España; su gran fama ha sido adquirida en los innumerables conciertos en que ha tomado parte en las pricipales capitales españolas y en el extranjero, donde fué objeto de grandes ovaciones.

Es de esperar que Salamanca acuda al Café del señor Torres que, sin reparar en sacrificios para hacer agradable el rato a su numerosa clientela, dará tres conciertos diarios, a las dos y media y seis y media de la tarde, y diez de la noche.

DESDE ZAFRON

A ruegos del competentísimo Ayuntamiento y demás vecinos de este pueblo, y de acuerdo con el sacerdote, se han celebrado, después de cuatro años, todos los cultos de Semana Santa, siendo tal el interés, que por la religión tienen estos pacíficos habitantes, que están siempre dispuestos a contribuir con sus intereses al mayor esplendor posible en las funciones religiosas, como lo han demostrado en el presente caso, pues careciendo de palio esta parroquia, no han omitido medio alguno hasta llegar a adquirir uno magnífico de raso de seda, blanco, con una custodia bordada en el centro y un hermosísimo fleco de hilo de oro.

Después de este rasgo de generosidad, en que todo el vecindario se ha desprendido de unas pesetas para la adquisición del palio arriba mencionado, comenzaron los cultos de Semana Santa, llamando, de una manera especial, la atención de los fieles, el monumento puesto en el altar mayor, y en el que las jóvenes lucieron sus habilidades haciendo verdaderas maravillas de arte y demostrando con ello no estar reñidos el buen gusto y la piedad.

El canto de la misa del Domingo de Ramos, Jueves Santo, así como del Vía Crucis, Pasión, y misa del Domingo de Resurrección, estuvo a cargo de las señoritas Antonia, Anuncia, Agustina, Dolores, Francisca, Justa, Josefa, Jovita, Paula y Otilia.

El Viernes Santo, después del canto de maitines y laudes, tuvo lugar, a las nueve de la noche, el sermón de la Soledad, en el que nuestro amantísimo párroco, don Jesús Vicente, después de exponer con maravillosa unción los padecimientos de la Virgen durante la Pasión de su unigénito hijo, pasó a demostrarnos las angustias y aflicciones de nuestra madre en su triste soledad, proponiéndonosla como desamparada de los pecadores y excitando nuestros afectos a fin de no renovar sus penas y amarguras y aumentar el número de sus hijos ingratos.

Terminado que fué el sermón, se organizó la procesión, yendo en dos filas, los hombres y las mujeres cada uno con su vela correspondiante. En medio iba la imagen de la Soledad, llevada en hombros por cuatro jóvenes de la localidad y custodiada por un piquete del Somatén, compuesto del cabo y cuatro números.

La procesión, que recorrió todas las calles del pueblo, en medio de gran silencio, a veces interrumpido por las angelicales voces de las jóvenes ya dichas, dejó una impresión muy grata en el ánimo de los fieles, que jamás habían visto una procesión semejante.

Como nota que ennoblece grandemente a este piadoso pueblo, es de advertir que siempre y en todos los actos el templo se vió lleno de fieles.

Quiera el Señor que estas y otras fiestas se celebren cada vez con más esplendor y más frecuencia.

—Hemos tenido el gusto de saludar a nuestro buen amigo, don Vicente Romo, actual ecónomo de Mogarráz, el que durante cinco años consecutivos, fué ecónomo de la de este pueblo.

—El señor Alcalde de este Ayuntamiento, don Andrés Sánchez Velasco, después de vencer grandes obstáculos y poniendo en ello toda su buena intención, ha conseguido la construcción de una casa-vivienda para el señor maestro de esta localidad, don Luis González Sánchez, y otra para el de Doñinos de Ledesma, don Leoncio García, teniendo en proyecto otras mejoras de carácter higiénico, que no se harán mucho esperar.

Felicitamos cordialmente al referido señor Alcalde, alma y vida de estas mejoras en pueblos como estos que tanto las necesitan, haciendo extensiva esta felicitación a los demás individuos que integran el Ayuntamiento, por secundar en todo momento las iniciativas de su digno presidente, por considerarlas siempre y de utilidad necesaria e imprescindible.

—Ha visto aumentado su hogar, con la segunda de sus hijas, la señora de nuestro buen amigo el agricultor de ésta, don Justo del Arco, continuando, tanto la madre como la recién nacida, en perfecto estado de salud. Reciban nuestra felicitación.

J. L.

DE PELABRAVO

Este año la Semana Santa ha sido oficialmente suprimida en este pueblo, pues el Ayuntamiento, que venía ostentando y costeando desde tiempo inmemorial y consignando en presupuestos sumas para funciones religiosas y festejos, ha acordado suprimir esa aportación, comunicando al señor Cura párroco tal medida.

Por fortuna, el vecindario percatado de lo resuelto por el Ayuntamiento, ha acudido en remedio del mal, ofreciéndose buen número de vecinos al señor Cura párroco, para que éste, con su ayuda moral y material, pudiera organizar como todos los años se ha venido haciendo, desde tiempo inmemorial, las fiestas de Semana Santa en Pelabravo.

La decisión adoptada por el Ayuntamiento de este pueblo ha sido desfavorablemente acogida por el vecindario, que ha censurado también la falta de asistencia del mismo a las fiestas religiosas y procesiones celebradas.

EL CORRESPONSAL

ARRIENDO

Se arriendan a pasto y labor, por cuatro años, juntas o separadas las dehesas denominadas "Pizarro" y "Tejarejo", y las fincas "Coto y cotillo" y "Cerca grande", propiedad de la testamentaría del marqués de Cerralbo, sitas en término de Monroy (Cáceres).

Las condiciones fundamentales, se exhiben en la Administración de la testamentaría, en Madrid (Ventura Rodríguez, 2), y por el Guarda Mayor, en Monroy, don Jerónimo Benito.

Se admiten proposiciones hasta el día 1.º de Mayo, reservándose la testamentaría aceptar la que convenga o rechazarlas todas libremente.

5-1

CERCADO para cien vacas, se arrienda en San Pedro Acedón, desde el 15 de Abril hasta el 29 de Septiembre. Para tratar, en la misma finca.

6-1

PASTOS para ciento treinta vacas, se arriendan en Castroverde. Para tratar, con Juan Ramón Fraile, en dicha dehesa.

5-1

ELECTRO GARAGE "CASADO"
AVENIDA DE MIRAT, NUMERO 18 (Puerta de Zamora).
Baterías 6 voltios para autos Ford, Chevrolet, Overland, etc. 125 pesetas, con carga y ácido.
"AGENCIA TUDOR". SUCURSAL DE VALLADOLID.—Mendizábal, 10.

INTERESA A TODOS
Contratistas de obras y particulares
Antes de comprar fuera de Salamanca cuantos artículos necesite, poco le cuesta visitar las Casas que los venden en la localidad y en igualdad de condiciones, ayude al comercio local, beneficiándose a la vez al poder elegir y no corre el riego de roturas en el transporte.
CUARTOS DE BAÑOS
Lavabos.—Inodoros.—Bidets.—Lunas para escaparates.—Cocinas.—Tubería de hierro y de plomo.—Accesorios.—Cristales.
Todo al mismo precio por lo menos que le ofrezcan de cualquier procedencia.
PEDRO GUZMAN
CALLE DE ZAMORA, NUMERO 22.—TELEFONO 197.

CAJA DE AHORROS Y MONTE DE PIEDAD
ZAMORA, 27, E ISABELES, 1. EDIFICIO DE SU PROPIEDAD
SALAMANCA
ESTABLECIMIENTO FUNDADO EN EL AÑO DE 1881.—SUCURSALES: PEÑARANDA DE BRACAMONTE Y ZAMORA
Horas de oficina: de nueve y media a una y de cuatro a seis. Domingos y días festivos, de diez a doce
OPERACIONES QUE REALIZA:
CAJA DE AHORROS: Abonando interés de cuatro por ciento.
PRESTAMOS: Con garantía personal, hipotecaria, valores del Estado y mercancías depositadas en los Almacenes Generales y sobre ropas y alhajas.
HUCHAS DE AHORRO: Muy prácticas para ahorrar a domicilio.
SELLOS DE AHORRO: Se expenden a diez, veinticinco, cincuenta céntimos y una peseta, admitiéndose como metálico en imposiciones de la Caja de Ahorros y desempeños, renovaciones y otras operaciones del Monte de Piedad.
AHORRE DESDE HOY MISMO Y ENCONTRARA EL DIA DE MAÑANA UNA FORTUNA
EL CONSEJO DE ADMINISTRACION está formado por prestigiosos salmantinos, como son: Presidente, don Fernando García Sánchez; Vicepresidente, don Fernando Iscar Peyra; secretario, don Gonzalo Miguel del Corral Vicente; Vicesecretario, don Antonio Crespo Colmenar: vocales: don Francisco Núñez Izquierdo, don Manuel González Calzada, don Enrique Esperabé Arteaga, don Filiberto Villalobos González, don Vicente García Martín, don Julio Ibáñez Moreno, don Juan Estella Sánchez, don Mariano Rodríguez y Rodríguez, don Manuel Ambrosio Bellido, don Angel Llorente Sánchez, don Juan Mirat Domínguez, don Luis Infante Ortiz, don José Gordo Centenera, don Emilio Román Retuerto, don Primitivo Santa Cecilia, don Nicolás Rodríguez Aniceto, don Manuel del Yerro y Zorrilla, don Ricardo González García Borreguero, don Paulino Sierra Corrales y don Manuel Sánchez García.
j. d.

La corte de Rusia a través de un epistolario.

Alejandra Fedorovna, a Nicolás II.

Cuando en la trágica sala de Ekaterimburg el último de los Romanoff fué asesinado y la sombra bajó hosca sobre todo cuanto había sido esplendor, poder y gloria, una mano piadosa, cuidando de recoger los objetos que por últimos habían quedado en poder del emperador, dió, entre otras cosas, con un cofrecito de ébano que llevaba impreso, en la tapa, las iniciales N. A. (Nicolás Alexandrovitch) y contenía unas cartas. Casi cuatrocientas hojas—escritas en inglés—Alexandra Feodorovna a Nicolás Alexandrovitch. Desde el 26 de Abril de 1914 al de Marzo de 1917. Herencia preciosa para la posterioridad.

Las cartas de una mujer, dirigidas a su marido, que por vez primera se aleja de ella, al abrigo de toda curiosidad y de toda indiscreción, no pueden ser sino la verdadera y sencilla manifestación de un estado de alma siempre hondamente sincero, a través del que nos es dable reconstruir toda una íntima vida.

Efectivamente, la verdadera figura de la última Zarina de Rusia, que demasiado nos apareció envuelta en hoscas vestiduras, empieza a dibujarse, después de tal lectura, a nuestra vista, más humana, más verdadera, más sencilla, tal como fué en el cerco de sus cariños y en el vasto radio de su dominación.

El amor materno.

Una luz de amor casi sobrenatural la ilumina, tan luego como leemos su primer carta: "Mi dulce, mi único tesoro, prenda mía, tú me faltas cruelmente. ¡Cómo me encuentro sola!"

Han pasado veinte y más años desde cuando ella ha partido de la nativa Hessel para ir, pequeña princesa alemana, a jurar fidelidad de esposa y de reina al futuro Zar de todas las Rusias; han pasado desde entonces días grises y días alegres, y, sin embargo, el mismo ímpetu apasionado, la misma adoración ardiente la empujan a gritar a su esposo lejano: "¡Te bendigo, te quiero, angel mío, esposo de mi alma!"

Abandonada la pesada corona imperial, despojada de toda realeza, la Zarina vuelve a ser la más dulce, la más tierna amante.

Pero es, sobre todo, la gran ternura maternal, el sublime cariño que la une a sus hijos, que nos la hacen más cercana, más simpática y más humana.

Alexis, flor rubia y frágil, es el predilecto. Pálido príncipe en el que se fijan los ojos de la nación; él es el continuador de la estirpe y de la gloria. La madre que lo tuvo sólo entre tantas hijas, parece que quiere defenderle y ampararle con su exaltado cariño contra todo y contra todos. Sus ojos vigilantes le siguen, sus manos emocionadas le acarician soñando...—"nuestro pequeño rayo de sol está mejor, ha querido tomar el té en el jardín".

A los trozos casi líricos (Alexandra siente y ama fuertemente toda manifestación de belleza) y a las invocaciones a un Dios de bondad que ha de proteger a su Nichy (diminutivo de Nicolás), se mezclan estas cartas consejos elementales, recomendaciones oscuras y varias.

"Lee ese libro francés que te he dejado, verás cómo es interesante". Y más adelante: "Y ahora una pequeña pregunta confidencial y toda mía. He sabido que los alemanes siguen enviando artillería y tropas en Bulgaria. ¿Cuándo nosotros pasaremos a la ofensiva, si ellos nos acometen a las espaldas, del lado de Rumanía, de qué manera nos defenderemos?

Ella se entretiene en describirlo todo, habla de las más grandes cuestiones, dibuja pormenores casi inútiles, refiere comentarios.

El monje Rasputin.

No hacía mucho que había pasado la Pascua (era el año de 1915). Y en la santa Rusia, con el olivo habían florecido los milagros.

En la pequeña aldea de Barabinsck, la procesión daba lentamente sus vueltas por las calles; los sacerdotes salmodiaban.

La pequeña iglesia ortodoxa, engalanada, ofrecía en los altares un festín de plata y de flores.

—Cristo ha resucitado, cantaban los campesinos.

—Cristo ha resucitado, respondían el pueblo y el clero.

Y he aquí que, mientras el obispo Varnava (compañero de juergas y amigo íntimo de Rasputin) se adelanta a la cabeza de la comitiva, hacia la pequeña iglesia, una cruz luminosa apareció en la bóveda celeste.

¡Oh, límpida mañana de Abril, qué milagroso presagio vió tu cielo! —Pluguiera a Dios que sea buena señal, porque no siempre las cruces traen desventura"—escribe la supersticiosa emperatriz. Y era desventura para ella: desde los brazos angustiosamente tendidos bendiciendo al mundo, Cristo Crucificado parecía como si quisiera amonestar. Pero Rasputin envía un telegrama para dar jubiloso el anuncio a su víctima inconsciente: "Dios está con nosotros. Su bendición es para el Zar".

¿Qué fatal debilidad la empujó a obedecer siempre a ese su genio maléfico? ¿Cómo es que no comprendió nunca que todas sus acciones, sus pensamientos, sus pequeñas decisiones, eran dirigidas y gobernadas por el monje ambiguo? El es el verdadero amo. Ha colocado al lado de la señora imperial a una mujer: Ana Vyrombov, criatura suya, la que, introducida en la Corte, ha sabido cautivarse la confianza de los Romanoff."

Fe y superstición.

A través de las palabras de la Zarina, Ana (Anie en la intimidad) nos aparece en una situación extraña e indefinida; ella es la amiga íntima de Alexandra; obra como déspota, simulando la más ilimitada devoción. Es subrepticia, insinuante, ejerce un gran dominio sobre las jóvenes granduquesas, aconseja, vigila, exalta ora la superstición de uno, ora la vanidad de otro, es la hembra necesaria para el aventurero, para estrechar el cerco en derredor de la Zarina y arrastrarla a la más absoluta sumisión.

"Esta mañana—escribe Alejandra—Anie no ha sido amable conmigo; es más, diría que ha sido descortés. Esta tarde ha venido a tenerme compañía ya al anochecer, portándose de un modo muy raro."

Examinando detenidamente las páginas vibrantes de sinceridad escritas por Alejandra a Nicolás, podemos detenernos en reflexionar sobre todas las cuestiones de política interior que ella anota minuciosamente y que tienen mucho valor en lo que se relaciona con la historia europea.

Pero en todas sus cartas, por encima de los rencores políticos y más allá de los puntos de vista internacionales, nosotros sentimos latir su corazón afligido por la separación del marido, oímos su voz presagio tal vez, de tanta desventura que deberá cogerla luego, gritar una vez más: ¡Quisiera estar junto a tí y descansar sobre tu pecho. ¡Cuántos sufrimientos, cuántos dolores, cuántas pruebas!".

El asesinato de Rasputin.

La noche del 17 de Diciembre de 1916, un disparo alarmó la principesca casa de Joussoupow. Acudió la policía: un príncipe había matado a Rasputin. "¡Que Dios tenga piedad de nosotros! Nuestro amigo ha muerto—Alexandra escribe—. ¡Qué angustia más intolerable! Anie está amenazada, ven en seguida, nadie se atreverá a hacerle daño si tú estás aquí."

Era el derrumbamiento.

Para el bien de Rusia, en su mente exaltada y hechizada por una voluntad maléfica, ella había aconsejado inconscientemente las medidas más nocivas y más graves. Deliberadamente ella se había erguido contra la sociedad rusa. La Duma, la Unión de los Zemstvos y de la ciudad, la habían hallado enemiga.

Habíase confiado a Dios por mediación de un hombre: Rasputin. Cuando ese hombre fué acometido, le pareció que también Dios quisiera abandonarla. ¿De qué sirvieron entonces las sagradas procesiones y las iconas relumbrantes de luces?

En 27 de Febrero, Nicolás II recibía del presidente de la Duma, Rodzianko, un telegrama, en el que se le comunicaba que había llegado el momento decisivo para resolver las suertes de la patria y de la dinastía. Durante muchos días el Soberano estuvo en la imposibilidad de comunicar con Alexandra. Y entonces, de hurtadillas, trató de alcanzar Tsarskoie-Selo, donde ella residía. Fué detenido.

"Mi corazón está destrozado pensando en los sufrimientos tuyos (dos meses han transcurrido desde la detención) y en que tu sobrellevas emociones y pesares sin que yo pueda compartirlos contigo.

¡Qué horror para los aliados y qué alegría para los enemigos! Mi santo mártir, que Dios te ampare. El pequeño rayo de sol está en salvo, en seguridad, al abrigo de todo peligro. ¡Qué alegría!"

Aún un grito de amor materno: la última emoción, la última página. Entre la primera carta de amor y esta extrema voz angustiosa y desgarrada, está la madre, la que sabe hacernos olvidar, la Emperatriz.

Más allá, el silencio.

TITINA STRANO

(Prohibida la reproducción).
Viena-Abril.

POR FIN... EL MARTES
Teatro Liceo...
AMANECER
Aurora de una nueva era cinematográfica.
Lo más grandioso.
Un milagro de técnica.
Argumento sensacional.

LA FIESTA DEL ARBOL EN ESPINO DE LA ORBADA

El entusiasmo de un pueblo.

¡Cómo no iba a resultar sugestiva y simpática una fiesta en la que los niños, esta risueña aurora de la juventud, contribuían con sus risas y cánticos a darle esplendor!

Serían las nueve de la mañana del día 12, cuando un repique general de campanas anunció la proximidad de la fiesta. No nos hicimos esperar; al momento nos dirigimos al templo y pudimos observar que todas las calles eran un verdadero hormiguero humano. Por la calle Principal, y precedidos de la típica dulzaina, que dirige don Eulogio Peralta, venían las autoridades, precedidas por el laborioso alcalde, don Andrés del Teso, y el virtuoso párroco, don Casimiro Curto; a continuación llegaron los niños y niñas de las dos escuelas nacionales, al frente de sus dignos profesores, don José Sánchez Ramos y doña Salvadora González y González. Asistieron al acto, a más de las autoridades, el culto y probo secretario, don Isaac Ballesteros; el juez municipal, don Francisco Martín Borrego; el jefe local de la Unión Patriótica, don Manuel Martín; el médico titular de ésta, don José María Gay, cuyas condiciones de rectitud es la principal cualidad que le adorna; el culto maestro de primera enseñanza, don Alvaro Sierra; el inteligente practicante de esta farmacia, don Adalio Morales, el que, a la vez, fué en representación de su jefe, el regente don Felipe Gimeno.

Oído el santo sacrificio de la misa, se procedió a la bendición de árboles, y seguidamente la comitiva, formada por todo el pueblo en masa, se dirigió a los sitios denominados La Poza y Alameda del Palacio, designados de antemano por la Comisión de este Ayuntamiento, para su plantación.

Durante ésta se cantaron, por los niños y niñas, himnos a la Fiesta del Arbol, a la Bandera y a la Patria, los cuales produjeron gran emoción a los concurrentes, no cesando de dar vivas al árbol, a las autoridades, a los maestros y a la Patria.

Seguidamente se trasladaron al local escuela de niñas, donde principió por hacer uso de la palabra el culto párroco de esta localidad, manifestado primeramente que, todos los que habían concurrido a dar realce a dicho acto tan simpático, lo habían hecho llevando en su mente la idea noble de contribuir a la realización de un acto de cultura, aconsejando a los niños, padres y pueblo en general, el amor y constancia en estos actos y exhortándoles a que no reparen en denunciar a todo el que, llevado de bajos sentimientos, destruya o maltrate al árbol.

A continuación dirige la palabra al público la culta profesora de niñas, doña Salvadora González, quien en sencillo (propio del título que tan dignamente ostenta), pero elocuente lenguaje, demostró la enorme importancia del árbol en sus aspectos higiénico, estético y práctico.

Acto seguido, habla el digno maestro nacional, don José Sánchez, quien con verbo brillante y cálido expresa el valor educativo de la mencionada fiesta y el interés porque actos de esta índole tomen carta de naturaleza, no limitándose al festejo de un sólo día, sino a la asidua protección al árbol y al niño. A continuación recitaron poesías alusivas al acto las niñas Isabel Martín, Nicolasa Aguado, Carolina Carrasco y Pilar Iglesias.

Cierra el acto nuestro querido alcalde, quien en breves palabras da gracias a todos cuantos coadyuvaron a dar esplendor a este acto, diciendo que la cultura y educación de los pueblos debe estar basada en la religión católica. Demostró que él no es partidista y que no solamente por el cargo que ostenta coopera a estos actos, sino que, como buen ciudadano, se ve obligado a aportar todo su esfuerzo para darle todo el realce posible y para que los resultados positivos sean mayores, no abandonando la empresa hasta poner a su pueblo a la cabeza de pueblos cultos.

Todos los oradores fueron calurosamente ovacionados y a veces interrumpidos por los aplausos en medio de su disertación. Finalizó la fiesta obsequiando a niños y niñas con dulces y naranjas, y a las autoridades e invitados, con dulces, licores y habanos.

—El día 22 darán comienzo las conferencias culturales organizadas por este celoso Ayuntamiento, con ayuda de personas salientes de la localidad, y de las que daremos cuenta a medida que vayan pronunciándose.

Bien por Espino de la Orbada; a trabajar y no desmayar en el camino emprendido por el mejoramiento espiritual del pueblo.

C.

AVISO HUMANITARIO

Un sacerdote ofrece comunicar gratuitamente a las personas que sufren hemorroides, el remedio con que se ha curado, lamentando que sus escasos medios de fortuna no le permitan cumplir mejor su voto de propagar este remedio. Escribid a G. M. Apartado 10.053, Madrid.

EXTRAVIO.—El día 12 del corriente mes, por la noche, se extraviaron dos mulas, con las cabezadas puestas. Una negra, de cuatro años, de tres dedos de alzada, y otra castaña, como de cinco años, de dos dedos de alzada; ambas herradas. La persona que indique su paradero o las entregue a su dueño, Elicio Alonso, en Cantalpino, será gratificada. 1-1

VACANTE.—Por renuncia del que la desempeñaba, se halla vacante la plaza de depositario de fondos municipales del Ayuntamiento de Retortillo, dotada con el haber anual de doscientas veinticinco pesetas, pagadas por trimestres. Las solicitudes, serán dirigidas al señor Alcalde de dicho pueblo. 2-1

SUBASTA EN LEDESMA.—Se celebrará el domingo, 22 del actual, a la una de la tarde (hora oficial), en el Café Mercantil, sito en el Mercado, para contratar el ganado que ha de lidiarse en las capeas del Corpus. 6-1

MILORD, ruedas de goma, seminuevo, vendo baratísimo, para uno y dos caballos, marca "Binder". Para verlo e informar, en la casa Bomati. 8-8

PURGANTE YER
ES LA GOLOSINA DE LOS NIÑOS
Precio 40 céntimos

NOTICIAS

Hoy, domingo, corresponde hacer servicio de guardia a las siguientes farmacias locales:

La del doctor Hoyos, Lonja de la Cárcel; la de don Manuel García Sánchez, calle de la Rúa, 52, y la de don José Hortal, Puerta de Toro.

NOTA.—Estas farmacias estarán de servicio hasta mañana a las ocho y media.

Para mañana, lunes, cambia el turno y hacen el servicio desde las dos de la tarde, las siguientes farmacias:

Señora viuda de Urbina, Plaza Mayor, número 9; don Manuel Recio, Doctor Riesco, y don Manuel Prieto, Arrabal del Puente.

NOTA.—Esta farmacias estarán de servicio hasta mañana a las ocho y media, y desde las diez de la noche, hasta la misma hora los demás días de la semana.

CONSULTA DE CIRUGIA DEL
DR. SÁNCHEZ CÓZAR
Catedrático de la Facultad de Medicina
Avenida de Mirat, 15, principal.
De una a tres.
j. d.

EL MEJOR ALIMENTO

para combatir la debilidad general es el GOFIO CANARIO "EL MOLINO" por su riqueza en Vitaminas y fosfatos. Venta, Casa Santos, Plaza del Mercado, 15. Depósito, Barcelona, Casa Santiveri, Call, 22.

PIEL - SIFILIS - URINARIAS
DOCTOR JOSE
Méndez y Pérez
Del Hospital de San Juan de Dios.
Profesor ayudante de la Facultad de Medicina.
Plaza del Mercado, núm. 54, principal
Consulta de once a una y de cinco a ocho. ml. v. y d

SERAFIN GIL
MEDICO DENTISTA
Plaza de los Bandos, 2, pral., izquierda.
j. d.

La Junta directiva del Casino de Salamanca, ha acordado celebrar una reunión de confianza hoy, domingo, 15, a las seis media de la tarde, en obsequio a los alumnos de la Academia de Artillería de Segovia.

PIEL Y VENEREOLOGIA
LUIS SANCHEZ VELASCO
Ruiz Aguilera, 2 (Calleja de Términus)
Consulta de once a una y de siete a nueve.
Análisis serológicos de la especialidad
ml. y d.

RECHACE LAS IMITACIONES
y pruebe el legítimo café MALTA "NATURA" que vigorizará su salud. Al sentir usted sus beneficos efectos, lamentará el desconocimiento que tenía de sus propiedades CURATIVAS.
Venta en Comestibles y Farmacias.
Depósito: Barcelona, Casa Santiveri, Call, 22 .

Enfermedades de la garganta, nariz y oídos. Clínica del
DR. INFANTE
DOCTOR RIESCO, 58, DUPLICADO.
1-6-11-16-21-26

COMPAÑÍA ARRENDATARIA DEL MONOPOLIO DE PETRÓLEOS (CAMPSA)

Esta Compañía, deseosa de recibir directamente del público consumidor de los productos que expende las observaciones que crea pertinentes acerca de los servicios de abastecimiento y distribución de los mismos, así como en lo que se refiera a las calidades, precios cotizados y quejas eventuales que el público crea conveniente transmitir, ha organizado en la Dirección de la Compañía en Madrid—Pí y Margall, 9—una Oficina Central de reclamaciones, la cual recibirá y estudiará todas aquéllas que tengan a bien transmitírsenos. 1-1

DR. PEÑA
Enfermedades urinarias.
De once a una y de tres a nueve.
Doctor Riesco, 32, principal d.

El "Boletín Oficial" del Obispado de Salamanca, del jueves, 12 de Abril, publica el siguiente sumario:

Secretaría de Cámara: Circular sobre observancia del horario oficial.—Idem prorrogando las licencias ministeriales.

El Emmo. señor Cardenal Arzobispo de Toledo, director de la Acción Católica en España.

S. Sacra Congr. S. Officii: Decretos condenando varios libros.

S. Penitenciaria Apostólica: "Sanantur defectus in erectione Sanctae Viae Crucis".

"Pontificia Commissio ad Codicis Canones authentice interpretandos: responsa ad varia dubia".

El catecismo vivido: enseñanzas Pontificias.

Ministerio de Estado: Cantidades recaudadas para los Santos Lugares en el año 1927.

Real orden sobre exención de contribución e impuestos de los bienes eclesiásticos que se mencionan.

Tribunal Supremo: Los Seminarios Conciliares son establecimientos públicos de enseñanza.

Colecta del "Día de Pascua Católica" de 1927.

"Solutio casus mensis Januarii".

Bibliografía.

Necrología.

Ejercicios espirituales en la Residencia de Padres Jesuitas.

El fabricante del ABONO CONCENTRADO HALIMAYER, para flores y plantas, deseando demostrar la bondad de su producto, reparte gratuitamente muestras (lo suficiente para una maceta) e invita al público a ensayarlo. Véase ANUNCIO ILUSTRADO, página tercera.
15-22 A.

Florindo Conde
Especialista de GARGANTA, NARIZ y OIDOS.-CIRUGIA GENERAL
Consulta de doce a dos.—Calle del Consuelo, 13 y 15. d.

JULIO PELAEZ
CLINICA MEDICO QUIRURGICA
de enfermedades del riñón y vías urinarias.
Consulta de once a una. San Justo, 16, primero.
20-10

GRAN EXPOSICION en el Hotel Comercio, de once a una y de cuatro a siete, para las familias más distinguidas de esta región y a nuestra selecta clientela. Tenemos el gusto de invitarles, de las casas más preferidas en España.
EL ANDORRANO, San Sebastián.
Equipos para novias y novios. Especialidad en los encargos a la medida.

CASA GOMEZ, Madrid-San Sebastián.
Sección de caballero.
Siempre los últimos modelos para los encargos a la medida, de gabanes, impermeables plumas, trincheras, gabardinas, etc.

LA CONCHA GUIPUZCOANA, San Sebastián. Lo más chic en tejidos y fantasías para vestidos y abrigos de señora, de París y Londres. Estará en ésta hasta el 30 del corriente.
1—1

NOVELES
Escritoras y escritores nuevos que quieran darse a conocer y popularizar su firma inmediatamente, les interesa conocer lo que es:
COLABORACION
Verdadero portavoz de los valores nuevos, que ofrece magníficas ocasiones para triunfar.
Escribid a COLABORACION, Madera, 10 (antiguo 1 izquierda. MADRID).
4-1

NIÑO
DENTISTA
De primeros de Abril a primeros de Noviembre.
Plaza de la Libertad, 10.

Polluelos de razas puras
GRANJA PARAISO
Arenys de Mar (Barcelona)

PLATERÍA-JOYERÍA
Orfebrería de arte y óptica de precisión.

SOLO ESTA CASA VENDE el cristal ULTRAVISUAL, trabajado a las formas ópticas modernas, para la conservación de la vista.
ESPERANZA GONZALEZ
DOCTOR RIESCO, 28
Frente al Banco de España.

El mejor Purgante Aguas de
CARABAÑA
Depurativas Antibiliosas Antiherpéticas
JABON DE SALES DE CARABAÑA
Medicinal y de tocador. — El mejor para las afecciones de la piel.
PASTILLA PEQUEÑA, 0,80; GRANDE, 1,25.-PEDIDOS: HIJO DE R. J. CHAVARRI, LEALTAD, 12, MADRID.--DE VENTA EN PERFUMERIAS Y DROGUERIAS

El Pósito de los Cuatro Sexmos, en Tabera de Abajo

Un préstamo

Ayer tuvo realización, en el pueblo de Tabera de Abajo, una benemérita actuación del Pósito de los Cuatro Sexmos de la Tierra, de Salamanca, con motivo de la venta de unos bienes para el pueblo, en cuya adquisición ha intervenido la Junta central de Acción social agraria.

Omitimos hacer el proceso de este hecho social, porque en su tiempo ya lo dimos a conocer en estas columnas, limitándonos en estas líneas a informar sobre la meritísima intervención del Pósito de Salamanca, facilitando a la clase obrera agrícola de aquél término municipal un préstamo equivalente al 20 por 100 del importe de la adquisición de las tierras que a ellos corresponden.

Para consumar el préstamo y entregar su valor, ayer se trasladaron al referido pueblo el presidente del Pósito de los Cuatro Sexmos de la Tierra, don Nicolás del Teso, el secretario y vocal representante de los Pósitos de España en la Junta central de Acción agraria, don Tomás Marcos Escribano; el también vocal de los Cuatro Sexmos, don Manuel García Puente, y los señores oficiales de este Pósito.

Al llegar al pueblo, fueron recibidos por las autoridades y el vecindario, con gran entusiasmo, e inmediatamente se verificó el préstamo antedicho, importante pesetas 17.800, a que asciende el mencionado 20 por 100.

Fueron agasajadísimos, y despedidos con sinceras muestras de entusiasmo.

Estas actuaciones constituyen un timbre de gloria y honor para el Pósito de Salamanca.

Capítulo de bodas

¡Todos se casan!

No cabe duda, que lo de casarse, es ya un acto que se ejecuta con premeditación y hasta con alevosía, pues cada día es mayor el número de bodas.

Ayer fué uno de esos en que continuamente oímos ¡Vivan los novios!, y por nuestras calles cruzaban cortejos nupciales, que excitaban la envidia de ¡cuántas!

Los bailes todos ellos se encontraban llenos de invitados de las distintas bodas y cafés hubo que sirvieron tres banquetes.

Ya lo saben, pues, los rehacios; sigan el ejemplo y... ¡A casarse tocan!... Y no piensen en la altura de los comestibles.

Ayer, como antes decimos, se celebraron en Salamanca, las siguientes bodas:

En la capilla del Santísimo Cristo de los Milagros, contrajeron matrimonio, don José Montero y Romero y la señorita Fe Dorado Lázaro, a las siete de la mañana.

En la iglesia parroquial del Sagrado Corazón, del barrio de los Pizarrales, Crescencio Iglesias Calvo e Isabel Palomero, a las nueve de la mañana.

Herminio Rodríguez Mateos con Inocencia Rodríguez Sánchez, en la iglesia de San Martín, a las diez de la mañana.

En la Purísima Concepción, Gaspar Juan Tudero, con Francisca Caballo Martín, a las diez y media de la mañana.

Quintín Tabernero Sánchez e Ignacia Tabernero García, en la capilla del Santísimo Cristo de los Milagros, a las once de la mañana.

En la iglesia parroquial de San Juan de Sahagún, Saturnino López de la Iglesia y Saturnina Manzano Martín, a las once y media.

Cándido Carnicero Peñalvo y Socorro Rodríguez Sánchez, en la iglesia de Santo Tomás Cantuariense, a las doce de la mañana.

Y no sabemos si alguna más se nos habrá escapado.

A las felices parejas, nuestra más cordial enhorabuena.

Todas las bodas fueron celebradas con suculentos banquetes y los correspondientes bailes, en los que reinó la mayor alegría.

El que más contento de todo esto debe de estar, es el oficial del Registro civil, que tuvo un día de "abrigo".

Y hasta el sábado que viene, que ya va siendo tradicional.

Los conciertos del gran café Las Torres

Hace ocho días que principió a actuar en este acreditadísimo café el eminente duetto, constituído por la eximia violinista Cristeta Goni y el gran pianista Gautuaga, y Salamanca responde notablemente con su asistencia al referido café a las horas en que ejecuta el inmejorable duetto sus conciertos.

Ahora que está apreciando el selecto público que acude a oirlos, sus excelencias, presentaremos a este soberano crítico la figura de la imponderable Cristeta Goni.

Esta exquisita violinista, fué artista desde los ocho años, cautivando a dicha edad los auditorios de Madrid, Bruselas, París y otras grandes urbes de Europa y América, como Nueva York.

Ya moza, dió conciertos con afamados maestros de fama universal, entre ellos nuestro inmortal Bretón, de la que era admirador entusiasta.

Bien merece tan sólida reputación, que Salamanca continúe desfilando por el Gran Café Las Torres.

LOS TEATROS

RAMBAL, EN LICEO

Reposición de "20.000 leguas de viaje submarino,,

Con el éxito del día precedente, se ha llevado a cabo en este teatro por la admirable compañía de Enrique Rambal, la reposición de la magnífica fantasía escénica, basada de la obra de imaginación, debida a la pluma ilustre del gran novelista francés, Julio Verne.

Hoy, domingo, se volverá a poner, por última vez, en escena, "20.000 leguas de viaje submarino", y el lunes, despedida de la compañía, se estrenará "El señor Don Zorro", representación escénica basada en la conocida película de Douglas Fairbanks," "El Signo del Zorro".

BRETON

Debut de Pyl-Myl.

Un fino y atrayente debut tuvo lugar ayer tarde en este coliseo.

La agrupación de artistas de varietés, en la que figuran como principal atracción las hermanas "Pyl-Myl", logró en su presentación ante nuestro público, un gran éxito.

En conjunto, el espectáculo debutante es uno de los mejores de este género que han pasado por nuestros teatros por el lujo, la admirable presentación, la variedad de las atracciones, el arte delicado y la extraordinaria belleza de las artistas.

Comenzó la sección proyectándose una divertida cinta cómica.

Primeramente hizo su presentación la elegante y bella cupletista Luz Paredes, que logró arrancar al público grandes aplausos, y que es una excelente artista de la canción.

La concurrencia obligó a Luz Paredes a que repitiera algunos números. Pilar Molina es una lindísima muchacha, muy artista y muy simpática, que rápidamente consiguió conquistar la simpatía del respetable.

Baila como una gran estrella coreográfica, y realza su arte con su indiscutible belleza.

Escuchó Pilar Molina muchos aplausos.

No hemos visto nunca bailar bailes modernos y excéntricos como lo hace Johon Buk, este graciosísimo bailarín que apenas hizo su presentación ante nuestro público, supo conquistarse la más calurosa simpatía de la concurrencia.

Johon Buk baila maravillosamente, con arte personalísimo y moderno que no causa ni fatiga nunca.

En los intermedios, charla Johon Buk, cuenta chistes y ocurrencias graciosísimas, que son siempre celebradas.

Conchita de Leonardo hizo su presentación seguidamente con un éxito enorme.

Esta bellísima cancionista posée un arte delicado, que se acopla admirablemente a su suave belleza rubia y gentil y que desde el primer momento fascina y atrae.

Es Conchita de Leonardo una buenísima artista, de voz agradabilísima y educada a la perfección, y que canta con un extraordinario gusto.

Constituyó el debut de Conchita Leonardo un gran éxito, merecido y justísimo.

Finalmente, se presentaron las hermanas "Pyl y Myl", que constituían la principal atracción del programa.

Vienen a Salamanca precedidas de gran fama después de haber actuado con un éxito sin precedentes en el teatro Apolo, de Madrid.

Es el de las hermanas Pyl y Myl un arte exquisito y delicado, de extraordinarias elegancias, que destacan su gran belleza y hacen más atrayente la originalidad de sus bailes.

Pyl y Myl son dos bellísimas muchachas que han logrado un portentoso relieve en el género que cultivan.

El público las aplaudió con entusiasmo.

Hoy, en vista del éxito obtenido, y en beneficio del público, actuará esta agrupación en las tres secciones, haciendo la salvedad de que únicamente interpretarán dos números cada artista.

MODERNO

Anoche, con dos llenos, fué proyectada nuevamente la magnífica producción de los "Artistas Asociados", "El Gaucho", por el formidable actor Douglas Fairbanks y la bellísima estrella Lupe Vélez.

Inútil es decir que el film alcanzó el mismo éxito que el día de su estreno.

CENA INTIMA

En honor del maestro Sánchez Curto

En el acreditado restaurant de "El Bejarano", se celebró anoche una cena íntima en honor del inteligente maestro director que fué de la Banda Provincial, don Francisco Sánchez Curto, que recientemente ha obtenido plaza de Músico Mayor de Regimiento, después de brillantes oposiciones.

El señor Curto ha sido destinado a dirigir la banda del Batallón de Antequera, de guarnición en Ciudad Rodrigo.

El banquete fué organizado por los músicos salmantinos que forman la Banda Provincial, y que han querido ofrendar a su ex-director el homenaje de compañerismo y gratitud, a la vez que de felicitación por su triunfo.

Fué invitada al sencillo y cordial festejo la prensa local, asistiendo por "La Gaceta Regional", el señor Bravo, y por EL ADELANTO, el señor Sánchez-Gómez.

Con el homenajeado, tomaron asiento los señores siguientes:

Don Adrián Sánchez Curto, don Ignacio Zorita, don Enrique Arroyo, don Francisco Sánchez, don Juan Crisóstomo, don Jesús Maldonado, don Santiago Blanco, don Basilio García, don Miguel García, don Luis Pérez, don Ramón Sánchez, don Indalecio Verdejo, don Adolfo Granado, don Francisco San Juan, don Angel Amaro, don Emiliano Encinas, don Ignacio Sánchez don Ramón Turriel, don Mariano Sancho, don Melchor Iglesias, don Manuel González y don Angel Losa.

Enviaron su adhesión, don Esteban García, don Manuel Fernández y don Santiago Rodríguez.

Al finalizar el magnífico acto, durante el cual reinó franca camadería, pronunciaron frases de elogio y de afecto para el señor Curto, varios de los comensales, entre ellos, los señores Arroyo y Sánchez (don A.), que se lamentaron de la poca protección de que en Salamanca goza el arte de la música; el señor Bravo y el maestro Sánchez Curto, tuvieron frases de honda gratitud.

Todos estrecharon la mano y abrazaron a su antiguo maestro.

Calzados Cervigón

La enorme venta que nos proporcionan nuestras tres importantes tiendas y la Cooperativa de ferroviarios de M. C. P., nos permite vender un 20 por 100 más barato que nadie.

LA REVOLTOSA — Escalerilla de Pinto.
LA IMPERIAL — Doctor Riesco, 13 y 15.
LAS BALEARES — Doctor Riesco, 63.

Comprar galletas.....

es relativamente fácil.
Lo difícil es comprar
las mejores galletas
si no se piden expresamente

Maria ARTIACH

El alto valor alimenticio de estas galletas, se debe a la escrupulosidad con que están fabricadas

No pida nunca galletas MARIA
PIDA usted siempre

Maria ARTIACH

Del Municipio

El alcalde, señor Escudero, ha recibido del presidente de la Real Coral Zamora, el siguiente telegrama:

"Al reintegrarse Real Coral su domicilio, saluda efusivamente ciudad Salamanca, reiterándole nuestro agradecimiento por atenciones recibidas."

El alcalde ha contestado al presidente de la Coral agradeciendo el saludo y deseando que el viaje de aquella agrupación a Salamanca haya servido para el acercamiento espiritual de las dos ciudades vecinas.

ÚLTIMA HORA

Noticias breves.

MADRID.—En el Hotel Ritz se celebró un banquete de clausura de las fiestas celebradas con motivo de las bodas de plata de la Real Sociedad de Física y Química española.

El acto estuvo presidido por el ministro de Instrucción pública, señor Callejo.

A los postres pronunciaron discursos el señor Zelman, premio novel de Amdsterdam; el señor Fajans de Munich y el profesor Barrabano de Roma.

El señor Fernández Alcalde, hizo entrega a estas personalidades de los títulos de miembros honorarios del Colegio de doctores de Madrid.

El Rector de la Universidad y el ministro de Instrucción pública dedicaron un saludo a los delegados extranjeros, expresándoles su gratitud por haber honrado las fiestas de la Asociación española de Física Química.

—En el salón Olimpia se celebró anoche una velada de boxeo, que dió el siguiente resultado:

Ferreras, vence a Bellas por abandono en el primer asalto.

Sánz, vence a Aroca, por puntos.

Ruiz Segundo, vence a Iglesias, por puntos.

Ino, gana por puntos a Marguerit.

Torres, vence por k. o., en el primer asalto a Tejeira.

ZARAGOZA.—A las nueve de la noche se ha celebrado un banquete en el Casino Mercantil en honor del ministro de Trabajo, asistiendo 200 comensales.

En el teatro Principal, se celebró función de gala, terminada la cual, el señor Aunós marchó a la estación, y salió en el exprés con dirección a Madrid.

VALENCIA.—El maestro don Vicente Pérez, que regenta una escuela en el Grao, cuando se hallaba colocando en el tejado de su casa una antena de radiotelefonía, perdió pié y cayó a la calle, matándose.

ALICANTE.—A pesar del acuerdo adoptado por el Comité Paritario, hoy no han entrado al trabajo los obreros en ninguna fábrica.

El gobernador ha adoptado medidas para que el martes quede solucionado el conflicto.

BILBAO.—Ha comenzado la vista de la causa seguida contra los agentes de Policía Manuel Beses y Mariano Fernández, y el comisionista José Sáez, acusados del delito de estafa.

El fiscal pide para los dos primeros la pena de dos meses de arresto y once años de inhabilitación y para el último, dos meses de arresto.

VIGO.—A sesenta millas del Suroeste de este puerto un gólpe de mar rompió el árbol de la hélice del vapor alemán "Karls-Friedrich-Larsen", que procedía de Sanlúcar, con cargamento de mineral.

El vapor inglés "Delma" recogió a la tripulación.

PARIS.—Los aviadores Coste y Le Briz, que han salido de Marsella a las tres de la tarde, pasaron sobre Montelimar a las tres treinta y ocho y sobre Lyón a las cuatro y diez.

PARIS.—Los aviadores Coste y Le Brix han aterrizado en el aeródromo de Le Bourget, a las cinco y cuarto de la tarde.

El ministro de Comercio esperaba en el aeródromo de Le Bourget a los aviadores acompañado por personalidades entre las que figuraba el prefecto del Sena.

Al aterrizar, la multitud les aclamó, apoderándose de los aviadores y llevándoles en triunfo.

No pudo celebrarse en el hangar, la recepción oficial porque el público a pesar de las medidas de orden tomadas invadió el recinto.

Coste, que se sentía muy fatigado, sufrió un desmayo.

En un automóvil se trasladaron a Paris, siendo recibidos en el Ministerio de Hacienda, por el señor Poincaré.

OTAVA.—Según despacho de Quebec, los tripulantes del "Bremen" tienen el propósito de salir a mediodía para Nueva York, si ha sido reparada la avería sufrida por el aparato.

LONDRES.—Se insiste en que la nota del Gobierno norteamericano, relativa al pacto multilateral contra la guerra, será estudiada con gran cariño y atención por el Gobierno británico, cuya política ha ido siempre encaminada a eliminar todas las posibilidades de guerra.

—Sir Samuel Hoaré, ministro de aviación del Gabinete británico, ha telegrafiado al embajador de Francia en Berlín, rogándole haga presente al Gobierno alemán la felicitación del inglés, por el feliz vuelo del "Bremen".

RIVERA

La velada de hoy en los Luises

Como anunciamos ayer, tendrá hoy lugar en el salón-teatro de los Luises, una velada con que el Cuadro Artístico felicita las Pascuas a las familias de los congregantes en el día de la octava, por haber estado ausente el día de Resurrección.

La función empezará a las seis y media (oficial), en punto, y se estrenarán las dos obras "Qué viene el general" y "Ciertos son los toros". La incomparable "vis cómica" de los actores, hará que el público pase el rato en una continua carcajada. Tal ha sido el entusiasmo del público por presenciar esta velada, que a la hora apenas queda ninguna entrada.

Los congregantes deberán pasar por la oficina de la congregación, hoy, de diez a doce, para adquirir su localidad especial.

Multas de la Alcaldía

Por el concejal jurado de semana, han sido impuestas las siguientes multas:

Guillermo Gómez, por tener una medida sin contrastar.

Germán Ruiz, Alfonso Hernández y Daniel González, por expender leche después de haber celebrado solemnemente el acto del "bautizo".

Antonio Serna, por tener habitaciones faltas de la correspondiente desinfección.

Benito Medina, por expender pan falto de peso.

Santos Vicente, por no terner en una obra la correspondiente licencia.

José Gómez y José Ullán, por jugar a los prohibidos en la vía pública.

DE TORREJONCILLO

Una fiesta.

Todos los años, y el lunes siguiente al domingo de cuasimodo, se festeja en este pueblo con extraordinaria animación la fiesta de San Pedro Apóstol, en la ermita situada en una extensa pradera enclavada en las cercanías de la Finojosa y camino de Santa María —tal vez en la vía de Calatraveño—y a unos tres kilómetros aproximadamente del pueblo; existe además en dicha pradera, una especie de teatro de la naturaleza, donde se representa la "loa" del santo, por aficionados del pueblo, con gran entusiasmo y contento del pueblo congregado en masa en derredor del pequeño templete, teniendo por butacas y palcos sus caballos enjaezados ricamente con gualdrapas, flecos, mosquiteros y pechopetrales, de los que es fama ninguno superó a los talabarteros torrejoncillanos. Puestos con rosquillas del santo, vinos, refrescos y frituras, sin que por ello falten los puestos de confituras y golosinas.

Ha mucho tiempo, y cuando en la baja Extremadura los pañeros de mi pueblo vendían su célebre paño pardo, imprescindible para los labradores castellanos y de tierra de barros, para hacer sus anguarinas y duras capas de carga; insustituibles para las faenas del campo, ya que ningún otro les resguardaba del frío crudo y de los aguaceros como él, y era además económico y duradero, ya que un sólo traje podía durar toda la vida. Digo, pues que cuando mis paisanos, tan chalanes en el trato como en su oficio, era para ellos su más preciada ilusión poseer un hermoso caballo, de pura sangre andaluza, para presentarlo en esta fiesta ricamente enjaezado; limpio, lustroso, llena de espuma su boca por la desenfrenada carrera de todo un día de contínuo galopar con la preciosa carga de una bella torrejoncillana en la grupa, y haber comprado los dulces en la veeina ermita de Santa María, donde nuestros buenos vecinos los portajeros festejan su romería el día mismo; y en trasiego constante de jinetes y porfiadas carreras, pasan el día. Es un cuadro casi borrado y extinto por la niebla del tiempo y del entusiasmo; todo, claro es, desde la decadencia de las fábricas de dichos paños, la casi exclusiva riqueza del pueblo, más tan abundante, que era el oro la moneda más corriente de entonces para los "rumbosos pañeros", tanto, y ello aún se conserva, que los tratos se hacían por onzas de metal tan codiciado.

Hoy, durante muchos años y por un milagro, se conserva la tradición de fiesta tan arraigada, de no ser así ha mucho hubiera desaparecido, y con ella, algo de nuestra tradición —los famosos danzadores de palos y palillos, vestidos con ricos trajes de calzón, avalorios y lentejuelas de vivos colores, que al son del tamboril y la flauta trenzaban sus garbosas danzas haciendo pases y cruzados de unos en otros, tan de sabor añejo y rancio, como su origen mismo de estas.

La juventud de hoy, con lo que les resta del pasado, fé, amor y entusiasmo, quiere resucitar los mejores días de aquellos lejanos y felices tiempos. Dios lo haga, en pago de su buena voluntad.

El programa, compuesto de parte profana y parte religiosa, no puede ser ni más ámplio ni más completo; banda de música, contratada al regimiento de guarnición en Plasencia, danzadores, tamboril, "loa" en el teatro de la ermita, misa solemne y sermón del señor Magistral de la Catedral de Coria, los cantores y organista de la misma, don Faustino Blanco, que no desaprovecha una ocasión para testimoniar su amor por este pueblo, concierto, carreras de cintas, y la procesión de retorno al pueblo de los romeros y las cruces, etc., etc.

Y que San Pedro, como dueño de las llaves del cielo, no deje aquel día salir de él ni una gota de agua, porque entonces adiós fiesta, si acaso el sol, y no mucho, que ya pica.

EL CORRESPONSAL

Torrejoncillo, 13 Abril de 1928.

NOTAS DEL RECTORADO

Título.

Al Instituto de Segunda enseñanza de Avila, se remite el título de bachiller de don Casiano Rosado.

NO OLVIDARLO

Que el mayor y mejor surtido y el más económico en medias y calcetines lo encontrarán siempre en

EL TRUST DE LAS MEDIAS

Unico en Salamanca y su provincia, que vende por precios de fábrica.

Plaza Mayor, 2, 17 y 18. Salamanca.

MAYOR
Y
MEJOR
EL CHEVROLET
1928
Exposición y venta:
AZAFRANAL, 9

¡No olvide USTED!

Agua de VALLEQUILLAS

NO TIENE RIVAL, pues es única para evitar y curar las afecciones al hígado y al riñón.

De venta en Farmacias.

Depósito general, Antonio Maura, 10, Madrid.

La Gran Pañería Inglesa

Ya recibió las verdaderas preciosidades en artículos ingleses y del país, para la primavera y verano. El surtido que presenta para la actual temporada, es más extenso y variado que nunca. Millares de trajes. Un verdadero museo de paños de gustos exquisitos y duración ilimitada. Aproveche la ocasión de gastar menos y vestir mejor. La más acreditada por su economía. La más surtida en novedades. Más barata que esta casa y mejor surtida, ninguna.

LA INGLESA - RUA, 3

-a-

TRADICIONES SALMANTINAS

EL LUNES DE AGUAS

Hace dos años, discurriendo con mi amigo, el notable periodista salmantino Angel Salcedo, convinimos en que la obra teatral verdaderamente salmantina, está por escribir.

En aquel entonces ocupábase Salcedo de perfilar "El Diablo en Salamanca", comedia de pícaros y de busconas, de donceles románticos y damiselas, en colaboración con el exquisito poeta Carlos Marzán.

Partido Salcedo a su actual ocupación en París, no he vuelto a saber más de la obra, que, por desgracia, temo haya quedado en olvido.

Al mismo tiempo, un modesto servidor acometió la empresa de escribir una zarzuela salmantina, recogiendo en ella no la parte romántica, picaresca y galante de la Salamanca señorial e ilustrada, sino aquella otra faceta bravía agreste y heroica de la ciudad charra y pagana. ¡Cuestión de temperamentos!

Y bajo la obsesión de la fiesta del Lunes de Aguas, acometí mi tarea, más lleno de ilusión que preparado de facultades artísticas.

Hoy que, terminada la obra y en sazón la partitura, se acerca el momento de dar al público nuestro trabajo, he pensado brindar a los lectores de EL ADELANTO las primicias del asunto de mi zarzuela, ya que los muñecos de mi farsa se mueven en un ambiente que, como ellos, nadie conoce.

Sitúo la acción de mi obra en el segundo tercio del siglo XVIII, por conveniencias de estética, para mayor brillantez de trajes y uniformes, de pelucas blancas y sedas crujientes. Y se desarrolla la zarzuela en el lunes después de Pascua de Resurrección, día en el que, como todo el mundo sabe, regresaban a la ciudad las mujeres de vida alegre, después de haber estado desterradas extramuros durante la abstinencia del período cuaresmal. A pasar las aguas del Tormes después de esta ausencia, las acompañaban los estudiantes, con músicas y risas, meriendas y libaciones, escándalo y placer estrepitosos. Por eso llamaban a este día "Lunes de Aguas".

Empieza el primer acto en la venta del tío Chinitas, fuera de la ciudad, y desde este paraje, tras el Tormes, se contempla Salamanca.

El ventero cuenta la tradición del Lunes de Aguas al estudiante italiano Tiépolo Cherubini, que visita la venta con gran frecuencia, atraído por la peregrina belleza de Casilda, la sobrina del tío Chinitas. A solas Tiépolo y Casilda, ésta rechaza al estudiante, y obligada por la insistencia de él, acaba por tener que confiarle, bajo juramento de secreto, un impedimento de honor: la seducción de Casilda por el rico labrador Antolín, que olvidó la seducida apenas logrado su deseo.

Y marcha triste Tiépolo y entra en turno para el asedio Torcuato, primo de Casilda, jardinero de los nobles señores de Avendaño, demandadero de monjas y tonto de capirote. Casilda rechaza igualmente este amor, pero guardando su secreto.

En esto, el bobo de Torcuato trae a colación que su ama, doña Isabel de Avendaño (amiga de infancia de Casilda), está enamorada del atolondrado estudiante don García de Atarfe, y se niega a dar su mano a Antolín, el seductor de Casilda. A esta le causa tal noticia la impresión natural, y próxima la hora en que mujeres alegres y estudiantes han de reunirse en la venta para celebrar la fiesta del día, pide a su tío licencia para retirarse.

Acuden unos y otras y, conteniendo la bacanal en el justo límite que el respeto al público merece, antes de que se desborde el bullicio, aparece Antolín, el labrador seductor, que regresa con unos amigos de una cacería.

Atareado el tío Chinitas con tanto trajín, llama a Casilda que, por su mala suerte, ha de servir ella misma un jarro de vino a su verdugo. Este, incitado por sus malos instintos, tanto por la presencia de don García de Atarfe, rival en el amor de doña Isabel, insulta torpemente a Casilda. Don García, caballerosamente, la defiende, y entonces Antolín escupe al rostro de su víctima la revelación del secreto; Casilda se desmaya y los dos rivales quedan desafiados para aquella noche.

Restablecida momentáneamente la calma, acaba el acto en un gran número de conjunto, entrelazándose los temas de una pastorela (baile de rueda que ejecutan los criados del tío Chinitas), con la música de la estudiantina. El efecto plástico es de gran intensidad.

En el segundo acto nos encontramos, por la tarde del mismo día, en un salón de la suntuosa morada de los Avendaño. Doña Isabel, con su servidumbre, borda y canta. Una vieja criada narra la tradición del ¡jú, jú!, o sea el desafío nocturno de los rivales de amor ante la reja de las elegidas.

Casilda, la pobre, atropellada, visita a doña Isabel para rogarle no se una con Antolín. Ruego inútil, porque la noble doncella sólo ama al loco don García, sin tener en cuenta su desvergonzada conducta, que le ha llevado a presidir la orgía del Lunes de Aguas.

Acude después Tiépolo, que da lección de música a doña Isabel, y para consolar a ésta de sus pesares, la dice cómo don García es un buen muchacho y que todo lo dejaría, incluso la fiesta, por ella. Porfían y Tiépolo sale a buscar al de Atarfe para introducirle en la casa suplantando a Cherubini.

La escena queda sola; las cien campanas de la ciudad empiezan a desgranar el toque del ángelus, y un coro interior, acompañado del plañidero són del órgano, eleva al Señor una plegaria por los que, en aquella hora, están en pecado mortal.

Llega don García y con su arrebatado impulso, inflama el corazón de Isabel en un dúo de cálida frase.

Pero el idilio es cortado por la aparición del padre, y acaba el acto con un terceto, en que el noble señor de Avendaño fulmina sobre los amantes el anatema de su honor escarnecido.

Tercer acto.— Es la noche del Lunes de Aguas y estamos en una calleja oscura, a donde caen la puerta y una reja del palacio de Avendaño.

Unos siniestros embozados cruzan las tinieblas, cuchillo en mano, buscando el momento de atacar a sus rivales. El momento es altamente trágico y da una sensación de aguafuerte.

Doña Isabel, a la reja con Tiépolo, es advertida por éste de que Antolín y don García están desafiados para poco después, ante la misma reja.

Y llega Casilda y habla con su primo Torcuato que, por cierto, cree que la bella joven le ha citado por amor. Pero no es así, sino que el objeto de la cita es apropiarse Casilda la carta que Torcuato ha recibido de don García dando a Antolín la hora del lance.

Después de alguna escena episódica, vuelve Casilda, disfrazada ahora de estudiante. Ha adelantado, sustituyendo la carta, la hora del desafío y está dispuesta a ocupar el lugar de don García, para vengar su honor por sí misma y evitar mayores males.

Y cuando acude Antolín y lanza el ji, ji de reto, Cisilda, por toda respuesta, sale a su encuentro y le dispara a boca de jarro un pistoletazo. Acude una ronda, y los criados de Avendaño, con luces, reconociendo el cadáver de Antolín. Casilda, brava y fuerte, se entrega a la justicia.

El número musical, dramático y entonado, se interrumpe bruscamente por el contraste de la estudiantina que se acerca y que sale a escena, callando repentina ante el drama. Casilda, vengada, váse lentamente entre los alguaciles, y don García queda libre para el amor de Isabel.

Otros personajes, como Torcuato, un capitán fanfarrón, etcétera, dan la nota cómica, produciendo números alegres y diálogos chispeantes.

Esta es la obra que, si Dios y el público quieren, pienso ofrendar a Salamanca, y cuyas primicias ofrezco en esta fecha que, por ser la del Lunes de Aguas, cuadra perfectamente a la rememoración de tal costumbre.

JULIAN DE TORRESANO

FLEJE.—Se vende fleje estrecho, a diez céntimos kilo. Librería de Núñez, Rúa, 25.

LOS DOS CHAVALES QUE QUIEREN SER TOREROS

PEPE AMOROS Y FELIX RODRIGUEZ

los dos noveles que mañana se "enfrentarán,, con cuatro novillos de Cobaleda

Pepe Amorós, es de Salamanca. Félix Rodríguez, de Fuentelapeña. Pepe tiene diez y siete abriles. Es alto, algo rubio, coloradote. Félix cuenta otros diez y siete años. También es alto, también rubito y coloradote. Los dos visten de corto. Ya los veis en las fotografías. Mañana lucirán sus flamantes vestidos de torear. Félix viste por primera vez el traje de luces. Pepe, es la tercera tarde que se ciñe la taleguilla. Van a enfrentarse, mano a mano, con cuatro novillos de Cobaleda. ¿Qué harán estos chicos? ¿Habrá que darles unos azotes? ¿Habrá que aplaudirles? ¿Tendremos que enviarles a la escuela? ¿Será cosa de registrar en la Historia Taurina dos nombres nuevos como dos estrellas radiantes de luz y de arte? ¿Qué dicen ellos? ¿Qué esperan ellos? ¿Por qué quiren ser toreros?

Vereis...

PEPE AMOROS

Pepe Amorós está solo, leyendo un periódico taurino, en un rincón de Novelty. Es vísperas de la corrida. El pequeño torero me hace un huequecito en el diván, se quita la gorra, se pasa la mano, larga y huesuda por la raya impecable de su peinada cabellera.—¿Qué lees, muchacho?—¡Un periódico taurino!—Y Pepito Amorós lo dobla cuidadosamente y lo guarda, bien colocadito, en una cartera de bolsillo.

Pepito Amorós.

—¿Quieres ser torero?

—Lo he querido siempre.

—¿Toreas como tu hermano Eladio?

—Dicen que con el capote toreo mejor.

—¿Has aprendido de él?

—Algo; pero realmente he aprendido yo solo en fuerza de torear de salón.

—¿Sabes a lo que te expones?

—Lo sé. Y por saberlo...

—¿Harás lo de tu hermano?

—No señor; yo me desengaño pronto. Si sirvo, adelante. sino sirvo me quedo de espectador.

—¿Y si eres buen torero y no quieres serlo de una vez, como Eladio?

—Le digo a usted que no. Mi hermano ya ha cambiado. ¡Verá usted esta temporada! Si él aprieta yo saldré ganando, y seré torero y me colocaré pronto. Creo que el que tiene que hacerlo ahora todo o casi todo, es él. A su sombra, si se destaca, yo tendré corridas... ¡Y teniendo corridas me conocerán los públicos, torearé, me entrenaré y veré realizados mis propósitos!

—¿Y no confías más que en ésto?

—Confío en mi también, en mi modo de torear y en mi decisión.

—Eso es lo interesante.

—¿Y a usted que le parece mi hermano?—me pregunta Pepito Amorós.

—Ya lo tengo dicho muchas veces: un excelente torero, excelentísimo torero que se ha empeñado en no querer serlo.

Pepito sonríe. Confía en esta temporada, en su hermano, en su aprendizaje seguro, en su arte.

—¿Qué te gusta más de la suerte del toreo?

—La del capote. Con el capote es con lo que toreo con más gusto.

—¿Has toreado antes de ahora?

—En Arcos de Jalón, en la Ciudad Lineal y en Almeida de Sayago. He matado tres becerros.

—¿Y estás dispuesto a ser torero?

—Dispuesto del todo: por vocación. por afición y por mi propia voluntad... ¿Usted no me ha visto torear nunca?

—Nunca.

—¿Irá usted mañana?

—Iré.

Y cuando dejo a Pepe Amorós, allá en su rinconcito de Novelty, veo a Félix Rodríguez, con sus amigos en la mesa de enfrente.

FELIX RODRIGUEZ

He aquí a Félix Rodríguez, el torero que no ha tomado parte todavía en una corrida. Para torear tuvo su padre que comprar dos novillos y encerrarle con ellos en el Circo taurino de la Glorieta. Félix, no ha tenido maestros. Nadie le ha dicho cómo se torea. Nadie le ha aleccionado en el difícil arte de conocer los terrenos de los toros. Y sin embargo, Félix, al matar hace unos días los dos novillos de Villar, toreó bien, muleteó bien y se los quitó de en medio pronto y con cierta holgura.

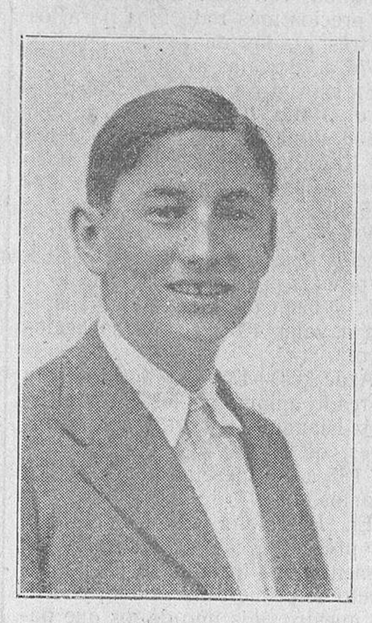

Félix Rodríguez.

—¿Quién te ha dicho cómo se torea, muchacho?

—Nadie; yo no he visto más que algunas corridas. Y en mi casa, en el corral, como en el campo, lanceaba el ganado que mi padre compra y vende para carne.

—¿Es eso todo lo que has toreado?

—Eso es todo, y en alguna tienta a la que he asistido este invierno. La primera vez que puedo decir que he toreado, ha sido el día que maté en Salamanca los dos novillos de Villar.

—¿Tenías la seguridad de que los toreabas con el capote y la muleta y de que los matabas?

—Estaba seguro de ello. Con el capote he toreado ganado morucho y algunas becerras de tienta. Pero con la muleta, nada. Así es que lo que hice el día de los novillos de Villar, fueron faenas que yo mismo ví en aquel momento.

—¿Por intuición? ¿Por inspiración, no?

—Si, una cosa así. Yo trataba de dar los pases que he visto dar a los toreros, los que he leído y los que yo veía que los novillos aguantaban.

—¿Tu decisión de ser torero es de ahora?

—No, señor; de siempre, desde niño. Mi padre, de mozo, toreaba muy bien. Ya metido en años, le he visto lancear toros y vacas. Tengo un hermano mayor que también toreaba mucho... En el pueblo cuentan que mi padre, como mi hermano, han "bañado" muchas veces a toreros profesionales. Así es que mi afición...

—Viene de familia ¿verdad?

—Justamente.

—¿Estás satisfecho de tu labor del otro día?

—Sí, señor. Y de su revista. Ya me han dado dos corridas en Orduña y una en Santo Domingo de la Calzada, los días 7, 8 y 12 de Mayo. Y si quedo bien mañana, torearé en Zamora y en Valladolid.

—¿Qué haces ahora, cuando no toreas?

—Torear de salón, gimnasia y... ayudar a mi hermano en la carnicería...

—¿No te has vestido nunca de torero?

—Nunca, no señor. Cuando más, de corto para ir a alguna tienta.

—¿Qué suerte haces con más gusto?

—La del capote. La muleta me gusta mucho.

—¿Tienes miedo?

Félix Rodríguez calla. Me mira fijamente. Se pone un poco pálido y responde:

—¿Miedo a los novillos? ¡No, señor! Si tuviera miedo no pretendería ser torero.

—¿Quieres serlo pronto?

—¡Ya lo creo! Si pudiera, mire usted: este año de becerrista; al que viene, de novillero, y si pegaba fuerte y bien en Madrid, al siguiente, la alternativa. O herrar o quitar el banco. O torero de veras o... a la carnicería.

—¡Excelente programa, muchacho!

* * *

Estos muchachos de cierto parecido en el porte, se asemejan, más bien se hermanan, en el modo de hablar. Pepe habla con dificultades manifiestas de pronunciación. Cecea y tartamudea. Félix, pronuncia con más dificultad todavía. Habla como Belmonte... ¿Llegarán a torear como el gran tartamudo? Pepe confía en su arte y en su decisión. Félix en su voluntad y en su valor. Los dos chavales van a inaugurar la temporada salmantina. Asistamos a la corrida, por lo menos, con la curiosidad que pueden inspirar estos dos noveles que de modo tan decidido se disponen a conquistar un puesto en el nutrido escalafón taurino...

EL TIMBALERO

El Adelanto

publica diariamente números de OCHO páginas, y frecuentemente de DIEZ y DOCE páginas.

EN MUÑOZ

Un bautizo rumboso.

El día 13 del corriente mes fué regenerado con las aguas bautismales, el hijo recién nacido de nuestro amigo el rico propietario y ganadero don Francisco Rodríguez, vecino de Muchachos (Ledesma), y en la actualidad residente en su finca de Peramato. Fueron padrinos en tan solemne ceremonia, don Juan Cortés y su esposa, doña María de los Remedios Bernal Mateos, vecinos de Salamanca, y el neófito ingresó en el seno de la religión cristiana con los nombres de Juan Gabriel.

El acto, que revistió una solemnidad como pocas veces vista en este pueblo, fué presenciado por bastante público. Entre los invitados figuraban los propietarios don Maximiliano y don Nicolás Bernal Mateos, don Heraclio Sánchez García, y los simpáticos jóvenes don Manuel Bernal Mateos y don Justiniano Bernal, y otros que siento no recordar.

Después de la ceremonia, fueron obsequiados con esplendidez por los padres y padrinos con dulces, licores y habanos, como igualmente lo fueron todos los niños de ambos sexos del pueblo, con abundantes dulces y monedas, que los rumbosos padrinos repartieron.

EL CORRESPONSAL

VIDA RELIGIOSA

A LAS JOVENES TERESIANAS DE SALAMANCA

Ha sonado la voz potente y dulce de nuestro amado pastor diocesano, llamándonos una vez más a gustar los ricos pastos de que se apacienta el alma.

Acostumbrados nos tiene a las dulces mieles que, como hilos de oro, brotan de sus labios cuando nos enseña la ciencia del cielo.

Fiel apóstol de Cristo y caballero honroso de su palabra, comprometida en la eminencia de la sagrada cátedra el día en que saludó a su grey salmantina, tiene en su corazón el fiel amor de la gentil dama que honró su noble cuna de la ciudad de los Caballeros; las letras con su cortada pluma, con la que trazó el camino de las almas perfectas, nos desentrañó lo más íntimo de ellas y las llevó, en místico vuelo de amor, a la unión con Cristo Rey y esposo de las almas.

La andariega incansable que en su apuesta figura, paseando la España, se lleva las bendiciones del Esposo, que la dice: ¡Qué hermosos son tus pasos, hija del príncipe! Y viene, al fin, a descansar de las fatigas del vivir y a salir en raudo vuelo a través de los hierros en que el alma está metida, cual cándida paloma cantando arrullos de gloria en las riberas de nuestro Tormes, en la villa ducal, en Alba de Tormes.

Esta es la cuna de gloria de un encendido serafín, a quien admiran los sabios y los santos como prodigio insuperable de grandeza de alma; a quien la España, entre sus esclarecidos hijos, brillantes luminares del cielo de su hitoria, mima y regala como a Benjamín de sus predilecciones.

Santa Teresa de Jesús.

Bien merece el homenaje de amor del pueblo salmantino y cien veces lo llevamos dicho.

Salamanca, cual timbre de honra, debe llevar en su pecho, en su corazón, el amor a Santa Teresa de Jesús, que quiso labrar su sepulcro con un poco de tierra salmantina; y a esa delicadeza debe corresponder por gratitud y deber de justicia con un espíritu teresiano.

A esto nos llama nuestro Obispo al sepulcro de Santa Teresa, para que al contacto de aquel corazón de serafín se nos contagie el amor de Cristo y el de aquella que al nacer entre nosotros para el cielo, al dejarnos su cuna en Alba, nos consagró paisanos suyos.

Habiendo acordado, con la bendición del excelentísimo señor Obispo, ir en peregrinación a Alba el 1 de Mayo, la Acción Católica de la Mujer, hemos creído oportuno asociarnos a ella, y con tal motivo, convocamos a Junta extraordinaria a todas las asociadas, el martes, 17, en el local de costumbre de nuestro convento, a las seis de la tarde, para darles cuenta del proyecto, condiciones del viaje, etcétera, e inscribir a cuantas teresianas lo deseen.

El director,

FRAY GREGORIO DEL CARMEN

SE ARRIENDAN, una cochera capaz para tres automóviles, con buenas entrada y salida, en la calle Peña Segunda. También un hermoso local, para taller o industria, en la calle de La Lanza. Para tratar, con su dueño, en la calle Zamora, número 64, principal.

5-3

AUTOMOVIL CITROËN, Cabriolet, 5 caballos, 2 asientos, a toda prueba, seminuevo, se vende, dando facilidad para el pago. Palma, 22, darán razón.

5-2

RASTROJERA.—Se arrienda la rastrojera del "Bardal", de Tamames, cuyo arriendo tendrá lugar, por subasta, el día 22 del presente mes, en la Alcaldía de Tamames.

5-2

FRANCO, ORTOPEDICO

SAN JUSTO, 6, bajo, SALAMANCA

Hernias (quebraduras).

Aparatos para desviaciones del espinazo, de las piernas; parálisis infantil, coxalgias, etc., etc. Fajas ventrales.

Miembros artificiales.

Indispensable la presentación del paciente.

Consulta: de 11 a 1 y de 3 a 6.

SAN JUSTO, 6, bajo, SALAMANCA

La Real Coral Zamorana, en su visita al Ayuntamiento de nuestra ciudad.

(Foto. Ansede y Juanes.)

EL CAMPO Y LOS MERCADOS

LOS PRODUCTOS AGRICOLAS

Situación actual de los mercados

Crónica semanal.

Perspectivas generales.—Se quejan, por exceso de agua, en Aragón y en La Mancha y en otras regiones. Aquí, en Castilla, podemos quejarnos también. Ha llovido ya demasiado en todas partes y se desea tiempo sereno y con carácter de permanencia durante un mes.

Los daños por el exceso de agua, siempre son menores que los ocasionados por la sequía. Lo mejor ¡quién lo duda! sería no tener que lamentar ni de uno ni de otros. Pero ello exige un equilibrio entre los elementos atmosféricos y los de la tierra, mediante el esfuerzo de los hombres, que aquí no hemos realizado todavía para lograr, relativamente, los quebrantos menores.

La pertinacia de las lluvias ha retrasado también las faenas de primavera, pero dejemos consignado que las buenas perspectivas de la cosecha siguen siendo generalmente buenas.

Mercados de trigos.—Los castellanos continúan en sus tónicas favorables a una mayor animación, que ya es bastante considerable, máxime, después de mes y medio de paralización casi absoluta. Se opera con notable anhelo en algunos momentos, y con visible actividad en otros. Los ajustes en partidas no son muy abundantes, pero van realizándose a medida de las necesidades y éstas aumentan con los días. Todo hace esperar una animación resuelta. Entre tanto los precios, muy firmes ya, continúan, lenta y seguramente su línea elavatoria. Ya bordean la meta de la que no puede pasar. Procedencias de Palencia y su línea, cotizan a 52 y 51,50 pesetas, respectivamente; de Salamanca, a 51,50; de Medina de Rioseco, a 52, y de línea de Avila, a 52,50. Este mismo precio rige en Valladolid.

Los mercados de detalle más animados también y con entradas diarias más considerables. Pagan la fanega de 94 libras, a 89,50 y 90 reales (51,74 y 52,03 pesetas el quintal).

En Barcelona continúan los precios firmes y la calma del mercado. Cotizan: candeal Castilla, de 51 a 52; Mancha, candeal, de 52 a 52,50; comarca, a 53 pesetas los 100 kilogramos.

El mercado de Aragón ha mejorado sensiblemente durante la semana. La oferta no es abundante y ello se debe a táctica de los tenedores. Tiende a animarse más, a medida que lo hacen los precios. De estos se consideran corrientes: fuerza selectos, a 54,50; ídem superior, a 53,50; ídem corrientes, a 52; hembrillas, a 51; huerta superior, a 50; ídem coriente, a 49,25; bastos, a 48 pesetas el quintal.

Demanda bastante animada y precios sostenidos en Sevilla: semolero superior, a 55; recio corriente, a 54; barbilla, a 53; candeal, a 52; voltizo y tremés, a 5[illegible] pesetas.

En Valencia los precios de trigos nacionales han reaccionado rápidamente de la depresión producida por la llegada de los extranjeros. Se pagan: hembrillas, de 50 a 51; candeales, de 51 a 53; montes finos, de 54 a 55 pesetas, todo por 100 kilogramos.

Harinas.—La fabricación castellana vende bastante más que hace quince días, no mucho y menos con exceso. Las existencias antiguas, van aminorando y surge la necesidad de fabricar de nuevo. Pero al trigo caro, corresponde harina con precios en relación. Es la cuestión antigua, que como otras, no acaba de resolverse. Sin embargo, las tónicas del mercado son más favorables y marchan camino de mejorar más. En los precios apenas hay variación, pero con la firmeza adquirida también llevan trazas, aunque tenues de mejorar. Anotamos los más corrientes. Selectas, a 66; extras, a 64,50; integrales, a 63,50 pesetas los 100 kilogramos, con saco y sobre vagón origen.

El mercado aragonés tiende también a mejorar, pero sin abandonar del todo la calma. Cotizan: las de fuerza, de 68 a 70 pesetas; entre fuertes, de 65 a 66; blancas corrientes, de 61,50 a 63 pesetas.

En Barcelona la fabricación acaba de recibir el envío nutricio de las toneladas de trigo asignado a aquel puerto y no hay prisa por comprar. Dicen que el pan obtenido es bueno y las harinas se pagan: de fuerza, de 74 a 76; blanca superior, a 68; ídem corriente, a 64,50, y castellana corriente, a 61,50 pesetas.

En Sevilla, harinas de trigos recios: fina extra, a 70; primera semolada, a 68; ídem corriente, a 66. De trigos blandos: primera de fuerza Aragón, a 76; primera de media fuerza, a 71; primera candeal Castilla, a 69; ídem candeal Andalucía, a 70.

Valencia. Todas las fábricas del interior han elevado sus cotizaciones a la vista de lo sucedido con los trigos. Los fabricantes de la plaza sirven harinas a domicilio a 65 y 66 pesetas, todo por 100 kilogramos.

Salvados.—En Valladolid siguen encalmados, hecha excepción de los anchos de hoja. Estos, muy animados y ganando en precio. Se venden: tercerillas, de 37 a 41; cuartas, de 29 a 30; comidillas, de 27 a 28; hojas, de 32 a 33 pesetas, por quintal, con saco y en punto de origen.

El mercado valenciano flojo por abundancia de existencias. También las hojas están muy solicitados y con precios muy firmes.

En Zaragoza negocio reducido al consumo regional y precios sostenidos en finos y firmes en los gordos. Tercera, a 24,50; tercerilla, a 21; cabezuela extra, a 17,50; ídem corriente, a 16,25 pesetas los 60 kilogramos; menudillo, a 10,25 los 35; gordos, a 8,25 pesetas los 25 kilogramos.

Centeno.—Va ganando en animación y se hacen algunas ventas. Se ofrece en líneas de Ariza, Segovia y Palencia, a 39,25, y procedencias de Salamanca, a 40,25 pesetas los 100 kilogramos.

Cereales de pienso.—Las cebadas continúan animadas y cotizan procedencias del país, a 35 pesetas; las avenas también han mejorado y se han hecho algunos vagones a 31 pesetas; las habas cotizan en plaza, a 50 pesetas, y las algarrobas en las de Medina del Campo, Olmedo, Nava del Rey y similares, a 41,50 pesetas por 100 kilogramos.

En Zaragoza avena encalmada y firme por la escasez de existencias. Se paga de 34 a 35,50 pesetas, y la cebada con demanda muy activa y precios muy firmes, que son de 35 a 36 pesetas en clases corrientes, y de 36,50 a 37,50 en las superiores, también por quintal.

Maiz.—En alza vertiginosa y llega ya en Barcelona el Plata, a 44 pesetas. En Zaragoza, muy escaso, se paga de 42,50 a 43,50; en Andalucía, de 38 a 40, y en Valencia, de 40,50 a 42,50 pesetas los 100 kilogramos. En los países de origen en baja, y con la misma tendencia en los grandes mercados europeos.

Aceites.—La nota dominante en los mercados productores, es de calma, por méritos de haber sido muy reducida la exportación. La demanda, retraída. En Andalucía, los precios más reducidos para los de tres grados de acidez, son los de 76 a 78 reales arroba.

En esta plaza se pagan: corriente, de 190 a 195; superior, de 200 a 205; fino, de 230 a 235 pesetas los 100 kilogramos. Mercado, bastante animado, y precios muy firmes.

Vinos.—Negocio pocoo activo y precios sotenidos, que son de 40 a 42 pesetas para los de 14 a 15 grados, y los caldos superiores aspiran a valer 48 y 50 pestas hectolitro.

Azúcares.—En Valladolid siguen mercado animado y los precios firmes. Blanquillas, de 157 a 158; floretes, de 167 a 168; cuadradillos, de 185 a 188 pesetas por 100 kilogramos.

En Barcelona siguen subiendo de precio, y esto—advierte algún comentador—tratándose de un artículo de primera necesidad, y siendo nuestro país uno de los que pagan más caro el azúcar en el mundo. En la citada plaza cotizan: miel, de 139 a 141; terciado, de 144 a 145; centrífugo remolacha, de 151 a 153; blanquillos, de 153 a 155; granitos superiores, de 155 a 157; pilón panés, de 183 a 185; cortadillo, de 187 a 189 pesetas los 100 kilogramos.

Cafés.—Los precios, con la misma firmeza y sin variación. Moka extra, de 650 a 660; moka Lomberry, de 585 a 595; Puerto Rico, caracolillo, de 750 a 760; ídem, ídem, superior, de 725 a 735; Caracas, descerazado y similares, de 645 a 655 pesetas los 100 kilogramos.

JUAN DE TABARA

Valladolid, 14 de Abril de 1928.

* * *

Los mercados de lanas

EXTRANJEROS

La segunda serie de subastas de lanas coloniales, empezada en Londres el 13 de Marzo, se ha clausurado el 29 del mismo mes, habiéndose ofrecido, en el transcurso de doce sesiones, 128.792 balas, de las cuales, 100.581 eran de Australia; 21.950, de Punta Arenas y Facklands, y 6.261, del Cabo; de ellas se retiraron 20.200 balas y quedaron unas 18.000 para las próximas ventas.

La apertura de las subastas se caracterizó, como ya indicamos, por una fuerte demanda, especialmente de Inglaterra, demanda que fué extensiva a todas las calidades; durante los días de venta, siguió un alza progresiva. América operó en cruzadas más activamente que de costumbre. Esta animación duró hasta el final de las subastas, y con relación a los de apertura, los precios de clausura fueron un poco más elevados para las cruzadas y quedaron firmes para las merinas finas. En cuanto a las merinas corrientes y medianas, fueron objeto de activa demanda, cerrando el remate con 5 por 100 de alza.

De las cantidades vendidas, 60.000 balas fueron tomadas para Europa continental; 45.000 para Inglaterra y 4.000 para los Estados Unidos.

Las próximas subastas de Londres se verificarán en los días siguientes: 8 de Mayo, 10 de Julio, y 18 de Septiembre y 20 de Noviembre.

En Mazamet, los negocios de lana para peinaje han sido algo menos activos que de costumbre, pero aun así, se registró bastante animación. En cuanto a las cruzadas finas, cuyas últimas cotizaciones fueron bastante altas, disminuyeron ligeramente últimamente, pero, en general, la situación del mercado es buena.

En Roubaix y Tourcoing, hay que señalar poca variación en el comercio de lanas peinadas, siguiendo activa demanda en toda clase de entrefinas, tanto para la exportación como para el interior. El "stock" limitado en esta calidades, mantiene los precios firmes y aun con pequeña alza sobre las últimas cotizaciones. Las merinas van siendo cada vez más solicitadas. En punchas con ocasión de las ventas públicas celebradas en Tourcoing, la animación ha sido bastante.

En Bradford sigue siendo muy solicitada la lana indígena a precios firmes. Los "stocks" son muy reducidos, estando muy favorecidas las pieles con lana.

En Marsella el mercado continúa sin variación, con precios firmes, habiéndose verificado las anunciadas ventas públicas con animación.

En Brisbane se han verificado subastas de lanas los días 27 a 29 de Marzo; se vieron muy concurridas; las 45.000 balas ofecidas se vendieron, en su totalidad, a precios firmes, para Japón, Francia y Rusia.

Las ventas de Australia de la campaña de 1927 a 1928, han terminado a precios los más altos a que se ha llegado desde el principio de esta temporada.

Las próximas subastas tendrán lugar en Brisbane los días 8, 9 y 10 de Mayo, ofreciéndose 45.000 balas, y después, 19, 20 y 21 de Junio, con otras 45.000 balas.

LOS ESPAÑOLES

Pocas transacciones se efectúan en España por falta de existencias, hasta que principie el nuevo corte que en las provincias del Mediodía, por los temporales reinantes, retrasarán bastante las operaciones. En las plazas consumidoras los precios siguen firmes. Con objeto de estudiar nuestro comercio lanero, ha estado en España una representación oficial de Rusia.

En el lavadero que en Savadell tiene la Sociedad "La Lanera Española", ha quedado terminada la instalación de la sección de peinaje, que ha principiado ya a trabajar con excelente resultado. Con esta instalación queda completa la organización de la Asociación General de ganaderos para la pronta negociación y venta de las lanas de las ganaderías de sus asociados, muchos de los cuales son también accionistas de aquella Sociedad.

* * *

AVICULTURA

La mujer en avicultura

por Fulgencio Hidalgo.

Aunque son muchos los cargos que las mujeres pueden desempeñar y que admirablemente desempeñan, hay algunos que parecen cuadrarles mejor que otros, y entre esos está el cargo u ocupación de avicultora.

La mujer adivina rápidamente las ventajas de la avicultura y es apta como nadie para observar las reglas todas que prescribe esta ciencia en cualquiera de sus fases y de sus fines.

Comprende que la avicultura puede emprenderse por afición, por necesidad o por ambas cosas, y ve cómo en el primer caso algunos suelen dejarse llevar por los caprichos, por lo que la avicultura les entretiene, pero no les suele rendir beneficios económicos; ve en el segundo caso que lo que otros intentan más directamente es la utilidad; un medio de ayudar a sobrellevar los gastos de familia, aprovechando resíduos de la mesa, produciendo algunos huevos y tener aves para poder echar mano de ellas en caso de urgencia o de enfermedad, y en el tercer caso, o sea cuando hay afición y necesidad, ve la mejor ocasión de emprender la industria avícola, ya se considere como producción casera, ya en sentido de lento desarrollo para poder llegar a cosa grande, ya también se intente desde el punto de vista eminentemente industrial; y en cualquiera de estos casos acudirá la mujer con entusiasmo, con el trabajo que le permitan sus fuerzas, con la solicitud que pueda, según su estado y ocupaciones, y con los cuidados higiénicos que estén a su alcance según la edad de las aves y la época en que nos encontramos.

Aunque la ocupación propia de la mujer parezca ser el cuidado de la casa de familia, sin embargo sabemos que con éxito viene desempeñando cargos muy altos en la sociedad, y creemos que, sin dejar sus ocupaciones, muy bien puede dedicarse a la avicultura.

No creemos que la mujer deba someterse a trabajos rudos, o que absorban toda su energía y actividades, con perjuicio de sus deberes de madre y de dueña del gobierno de su casa y familia; pero creemos que puede alternar dichas ocupaciones con el trabajo ordinario que supone el llevar algunos lotes de gallinas, y así contribuir al bienestar económico de la familia.

En los trabajos extraordinarios muy bien pueden ayudarlas los maridos, criados u otras personas. No suponemos trabajo penoso el pasar durante el día algunas veces por los gallineros para ver las que han puesto y anotarlo (usando los nidos trampa), ni tampoco preparar y servir la comida y bebida, llevar la contabilidad de los gastos e ingresos, vigilar y dirigir un gallinero, sea casero, de agricultor o industrial.

Sabemos que la mujer se dedica, generarlmente, a la limpieza de la casa, de la ropa y de los cacharros, sea cualquiera su edad o estado, y que, generalmente hablando, sabe o debe saber hacerlo o mandarlo; precisamente es lo que se necesita en avicultura: higiene en los gallineros, en los seres y en los alimentos, a la vez que regularidad en el servicio de los mismos; para todas estas cosas, ¿quién más a propósito que la mujer?

Pero hay más: se necesitan solícitos cuidados, sobre todo en la época de incubación y cría, cuidados que las mujeres suelen tener de una manera especial, sean o no madres de familia, puesto que de ellas parecen propios y aun exclusivos...

Lu mujer puede ser en unos casos la organizadora de la industria avícola y en otros un poderoso auxiliar; de una señora sé que, mientras el marido trabaja en la oficina de un Banco de los más acreditados de España, dió principio a la organización de un gallinero, sin descuidar los quehaceres de la casa, e insensiblemente llegó a tener algunos centenares de gallinas, con las que se ayudaba para criar su numerosa prole, a la vez que la educaban en el trabajo, y todos se veían libres del despilfarro y de diversiones menos honestas.

Las mujeres, habituadas y como connaturalizadas con la ternura para con el débil, desempeñan a maravilla las minuciosidades en la comida, en la higiene y demás cuidados que reclaman delicadeza y regularidad.

Ellas, como nadie, son aptas para con su ejemplo, enseñar, aficionar y mover a la jóvenes a emprender ocupación tan lucrativa, tan inocente, tan casera y tan propia de su sexo, puesto que la mayor parte de las veces se llena la obligación mejor con los sentimientos de madres que con las cualidades de sabias.

Se puede decir que en España ha sido la mujer la que siempre se cuidó del sostenimiento y cría de las aves, la que hoy es la primera en reconocer las ventajas de la avicultura moderna, la imprescindible en toda organización y la capaz de crearse una situación independiente por medio de tales pensionistas.

BAR ESPAÑOL
DE
Leoncio Moronta
Gran surtido en bocadillos variados.
Licores de todas marcas.
Grandes conciertos tarde y noche.
ELOY GONZALO, 15. - MADRID
TELEFONO J. 24-55.

PIDA COÑAC
PIDA OPORTO
PIDA AMONTILLADO
VALDESPINO

1.600 PTAS. PIANOS garantizados a cuerdas cruzadas, cuadro de hierro y máquina Alemana, SIEMPRE más favorables precios y mejores marcas en
CASA MONTERO
RUA, NUMERO 26

YA LLEGARON
Las grandes novedades para la temporada de primavera y verano en trajes para caballero, tanto en géneros ingleses como del país.
EL GRAN COMERCIO DE PAÑOS Y NOVEDADES DE
AGUSTIN MONJE
(ANTIGUO DE N. ALBERTOS)
RUA, 25 (junto a Núñez)
Es la casa que presenta mejor surtido y que vende más barato. Si quiere convencerse, fíjese en los precios de los escaparates.
: : TODOS LOS DIAS GRAN EXPOSICION : : :

"BROWN-BOVERI,,
Maquinaria Eléctrica.
Avenida del Conde Peñalver, 21-23
: MADRID :

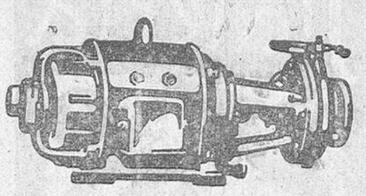

Los sordos oyen
La sordera vencida por la electricidad.
El aparato ACUSTICO ALEMAN es el único en el mundo que por su científica construcción permite percibir EN EL ACTO los sonidos más débiles, consiguiendo CON SU USO reeducar el oído del paciente, aminorando su sordera con el ejercicio del órgano auditivo atrofiado y debilitado por falta de funcionamiento.
El director del INSTITUTO MODERNO, UNICO representante general de las casas constructoras alemanas, con NUEVOS MODELOS de aparatos "gran potencia" para TEATROS, CONFESION, CONFERENCIAS, estará en
SALAMANCA
SOLO EL MIERCOLES DIA 18 DEL ACTUAL, en el HOTEL TERMINUS, de diez a una y de tres a siete de la tarde. FOLLETOS GRATIS. El Acústico Alemán es el más perfeccionado del mundo. TIPO EXTRAORDINARIO, ULTIMA CREACION ALEMANA, PARA LOS CASOS MAS DIFICILES. Casa en Madrid, Instituto Moderno, Plaza Príncipe Alfonso, 11.

MUEBLES DE ARTE — ARAÑAS
Le agradará ver la NUEVA EXPOSICION de alcobas, comedores y despachos, que presenta en sus escaparates la casa
VIUDA DE HIGINIO GOMEZ
y enterarse de sus PRECIOS BARATISIMOS
DOCTOR RIESCO, 58 TRIPLICADO
MUEBLES ECONOMICOS — ALFOMBRAS
Camas de bronce — Objetos para regalos.

MOLINO "ALFA,,
El mejor para piensos para el ganado, materias duras y fibrosas.-Dispositivo de moler especial patentado.
ANDRES MORROS
Fabricación nacional.—Barcelona.
INSTALACIONES Y REFORMAS DE FABRICAS DE HARINAS
Solicitar precios y catálogos, al representante: Jesús Gutiérrez, Vecinos (Salamanca).

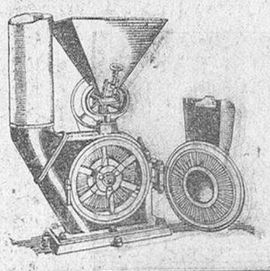

250 PTAS. la ALCYON
TOUR DE FRANCE, último modelo, completamente equipada, en su agencia exclusiva y única,
Casa MONTERO. - Rúa, 26

Grandes existencias y variado surtido de
Norias ..... de ALAEJOS
Arados ..... de ALAEJOS
Prensas ..... de ALAEJOS
Trilladoras ..... de ALAEJOS
En la Fundición..... de ALAEJOS
Calzos Bujes..... de ALAEJOS
Aventadoras ..... de ALAEJOS
Cátalogos gratis. Los pedidos a Jorge Martín e Hijos (Valladolid) -a-
ALAEJOS

TODAS las características del nuevo FORD se resumen en este nuevo Cupé Deportivo: bellas líneas y variedad de colores, cristal Triplex en el parabrisas, de 90 a 105 kilómetros por hora, aceleración extraordinaria, consumo reducido de 9 a 11 litros por 100 kilómetros, amortiguadores hidráulicos, frenos a las cuatro ruedas, la seguridad y duración características del Ford, mínimo costo de adquisición y de sostenimiento.

No deje de examinar este nuevo motor Ford. Muchas desus características son innovaciones exclusivas Ford

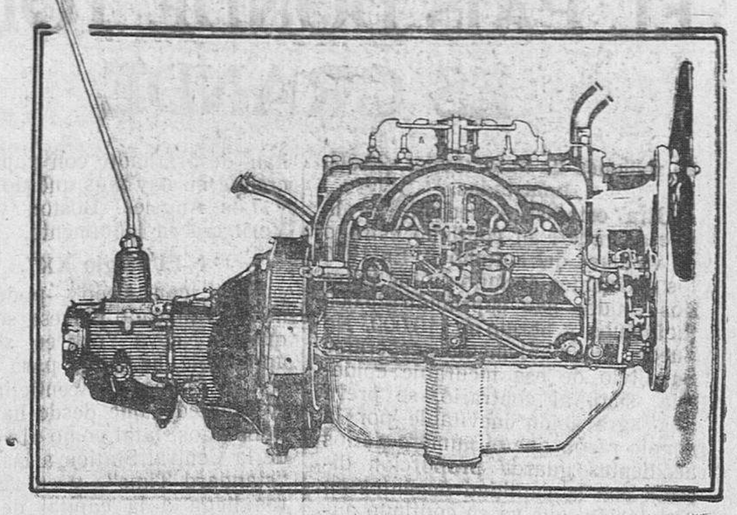

El nuevo Ford *tiene* un motor notable

Desarrolla una potencia extraordinaria y sin embargo no trabaja mas que a 2.200 revoluciones por minuto. Es un ejemplo magnífico de fina mecánica.

EL motor de cuatro cilindros del nuevo Ford representa un gran adelanto en la moderna fabricación de automóviles. Es único en perfección y rendimiento porque desarrolla, a sólo 2.200 revoluciones, más potencia que otros más rápidos y de mayor cilindrada. Esto significa que puede usted alcanzar velocidades de 90 a 105 kilómetros por hora y, no obstante, su motor no es de los que giran a gran número de revoluciones. El que el motor no gire con gran rapidez significa también mayor eficiencia y más larga vida, pues a menos revoluciones, menor desgaste.

Algunos de los factores que contribuyen a tan excepcional resultado son el diseño especial del carburador; el nuevo dispositivo para calentar la mezcla; el mayor diámetro de las válvulas; el material al carbono-cromo-níquel de las mismas, que resiste a la oxidación y efecto destructor de los gases calientes; la forma de la cámara de combustión, que asegura mayor compresión y la más completa combustión del gas; el ser los pistones de aluminio; el volante de 28,5 kgs.; el fuerte cigüeñal equilibrado estática y dinámicamente y capaz de resistir un esfuerzo de torsión de 17 Kgs. mm.; el árbol de levas sobre cinco cojinetes y el especial sistema de expulsión de los gases que reduce grandemente la contra-presión.

Aunque en los ajustes del nuevo coche se llega a límites de diez milésimas de pulgada, nada hay en él que sea complicado. Se ha ideado para conseguir seguridad y duración, tanto como velocidad y potencia. No hay, en efecto, motor de automóvil de construcción tan sencilla como el del nuevo Ford. "Hacerlo mejor, hacerlo más sencillo" ha sido siempre la mira de la Ford Motor Company. Este principio ha sido llevado a su más alta expresión en el nuevo coche.

Una muestra más de la perfección del motor del nuevo Ford se encuentra en su marcha suave y silenciosa a cualquier velocidad. Prácticamente carece de vibraciones, a causa de sus reducidas revoluciones y de las mejoras mecánicas que se han introducido. Para hacerle silencioso, los piñones de la distribución son de una composición de baquelita en lugar de metal y las levas tiene tal forma que los levanta válvulas siguen exactamente su perfil evitando el martilleo.

Estas no son sino unas pocas de las muchas causas de la rápidez y potencia del nuevo Ford; de su rápida aceleración; de su seguridad, reducido gasto de conservación y larga vida; de su funcionamiento perfecto y constante bajo todas las circunstancias.

Dispóngase a verlo ahora mismo y a experimentar el entusiasmo de conducirlo. Se dará cuenta de que no es un nuevo automóvil, ni un nuevo modelo, sino la expresión más perfecta de una idea completamente nueva sobre transporte moderno y económico.

Los precios son los siguientes:

Roadster	Ptas.	4.950
Faetón.	"	5.050
Cupé.	"	5.995
Cupé deportivo. . . .	"	6.295
Sedán dos puertas. .	"	5.995
Sedán, cuatro puertas.	"	6.520

Precios en Fábrica Barcelona.

Ford Motor Company S. A. E.

Barcelona.

EL ADELANTO de hoy, consta de DOCE páginas.

El Adelanto

DIARIO DE LA MAÑANA

EL TIEMPO QUE HIZO AYER

Barómetro, 684 58; Sol, 25,0; Sombra 14,2; Mínima 4 8; Seco, 8,0; Húmedo, 6,2 Viento, WS., 3; Cielo, nuboso; Tiempo, variable; Lluvia de ayer, 4.20.

DE LOS ESTADOS UNIDOS DE AMERICA

EL PAIS DONDE TODO ES GRANDE

23 millones de automóviles.-23.000 aplastados.

Otra estadística reciente es la que se refiere al continuo estrago de víctimas del automóvil. En 1926 los accidentes de auto en los Estados Unidos han suprimido 25.000 individuos y herido a 110.000. No puede razonablemente esperarse un alivio de esa incurable epidemia, sino, al contrario, se prevé una agravación inevitable por la simple razón que el número de los accidentes guarda proporción directa con la cantidad de autos en circulación, que va en continuo aumento. En 1924 había diez y seis millones de autos circulando en los Estados Unidos. En 1925, esa cantidad había subido hasta veinte millones, y en 1926, hasta veintitrés millones.

De mantenerse tal progresión, habrá veintisiete millones de automóviles en el año próximo, y, por tanto, los muertos subirán hasta 30.000. Y la progresión productora ha de mantenerse, porque de ella depende la existencia de la industria de automóviles. Tampoco en América, las calles en las que se mueve el tan fabuloso tráfico, han sido creadas para él. Son más o menos las arterias del pasado hechas para la muchedumbre. Por sus dimensiones, la Broadway actual es poco más o menos la misma de hace medio siglo, al paso que los edificios han subido a alturas que dan el vértigo, y el movimiento de los vehículos se ha hecho gigantesco. Y hasta ahora todos los remedios excogitados para disciplinarlo, no han traído sino parálisis. La gente en Nueva York empieza a darse cuenta que en ciertas horas y en determinados sitios es más rápido ir a pie, eso es, se vuelve a lo antiguo.

Y para dar a América las calles de su época, se reunen en Nueva York los individuos de la "National Conference of City Planning", cuya ocupación principal parece ser la de construir ciudades perfectas. En espera de construir las nuevas y, naturalmente, sobre la base de la actual circulación de autos, las que podrán parecer insuficientes y mal ideadas dentro de cincuenta años por condiciones que no pueden preverse, porque imposibles de prever, han decidido sujetar a Wáshington a una modernización radical, derribando y reconstruyendo la parte actualmente ocupada por viejas y ruinosas barracas, hasta gastar los cincuenta millones de dólares votados por el Congreso para dicho fin. Por otra parte, el crecimiento de las ciudades americanas no es, al cabo, tal que pueda dar el vértigo; que se han desarrollado con rapidez increíble no hay más que dos: Miani y Los Angeles. Boston y Nueva York crecen lentamente.

El "Siglo XX".

"You can sleep"—podéis dormir—. Aplacado por esa seguridad que en Nueva York es, sin duda, apreciable, he salido para Chicago con el famoso "Twentieth Century Limited", que desde hace veintidós años, fatal como el sino, sale de la Central Station a las 14,45—"standard Time"—y en veinte horas llega a la capital del Medio Oeste, recorriendo, con una velocidad de cuarenta y ocho millas por hora, la distancia de 960 millas. El lema del reclamo de ese tren, es precisamente ese "podéis dormir". No sé si mis lectores saben que en América los horarios de los ferrocarriles no cambian nunca, quiero decir que son los mismos de hace veinte años, lo cual no significa que no es preciso creer que los adelantos materiales de este país sean tan variables y vertiginosos como los americanos quisieran dejarnos creer.

Desde hace más de veinte años, por ejemplo, el "Siglo XX" lo llaman los yanquis "el tren más famoso y más rápido del mundo", lo cual no corresponde para nada a la verdad, pero la gente de aquí no se preocupa en lo más mínimo de lo bueno que hacen los hombres en los demás continentes, y los periodistas yanquis enviados a Europa, sorprenden todavía cuando publican que muchos trenes expresos europeos corren más rápidamente que los mejores trenes americanos.

No entiendo con esto, naturalmente, insinuar que el "Twentieth Century" no sea un tren bellísimo. El teléfono, por ejemplo, queda aplicado al "Club Car" hasta el último momento, y los chicos repartidores de los partes telegráficos, permanecen delante del tren hasta que éste se pone en marcha, a la disposición de los viajeros. Tan luego como estáis instalados en vuestro departamento, el "porter" negro os pregunta vuestro nombre y apellido para poder entregaros, sin demora, los despachos que pudiéreis recibir durante el viaje, y, al mismo tiempo, os facilita el último reclamo que os brinda la honda satisfacción de saber que el tren cuesta casi un millón de dólares (para los curiosos añadiré que la locomotora cuesta cabalmente, dólares 61.500 y un "Pullma" 50.000). El tren empero, apesar de la presencia del peluquero, de la manicura y de la taquígrafa, va bastante vacío. El peluquero, por supuesto, ha de ser una lumbrera en su arte para no correr el riesgo de cortar la cara a los viajeros, con las sacudidas del tren. Lo he querido ensayar. Afeita de un modo superficial, como si dijéramos, a brincos, pero no os hace casi ninguna cortadura. ¡Tiene un sin fin de atenciones para con sus parroquianos, el pobre!

"Utica Roma Siracusa".

Otra afirmación obsesionante del "Siglo XX", es la de repetiros desde todos los rincones que "corre al nivel del agua", es decir, que la línea no tiene cuestas, bajadas ni galerías. Ese particular está fuera de discusión, pero no comprendo qué pueda haber en afirmarlo. Quizás porque va acorde con lo de "You can sleep". La línea, en su primera parte, remonta el valle del Hudson con sus dulces siluetas, hasta Albany, donde se empalma con el tronco procedente de Boston; luego tuerce a oriente, hacia el grandísimo lago Erie, que costea por toda la orilla meridional desde Búffalo hasta Toledo. Después de Albany, empieza a anochecer, y es noche nonda cuando se pasa por tres ciudades, que os quedan en la memoria porque tienen unos nombres portentosos: Utica, Roma, Siracusa. La Roma americana es una villa que cuenta unas 30.000 almas. Por algunos anuncios luminosos desparramados por el poblado, que en su mayor parte está construído en madera, aprendo que esta Roma es la ciudad del cobre.

En Siracusa, en cambio, el tren pide prestada la vía al tranvía de la ciudad. El triunfal "Siglo XX" pasa por las calles ante los almacenes alumbrados y los escuálidos Bancos, donde unas ancianas hacen la limpieza de los locales. En Búffalo pienso, naturalmente, en las tan cercanas cascadas del Niágara. Desde Chicago he regresado también esta vez con una compañía de queridos amigos italianos a Niágara Falls, y ha sido en el vapor que avanza a muy corta distancia del enorme y retumbante salto en las aguas hirvientes, tal como si me hallara frente aun altísimo muro líquido, que no era capaz de decirme otra cosa sino que mis ojos veían las cascadas del Niágara, defraudadas, sin embargo, de un buen tercio de su potencia por las centrales eléctricas locales. La cantidad de agua utilizada para usos industriales es hoy de unos 750.000 H. P., de los cuales casi 500.000 en territorio canadiense.

ARNALDO CIPELLA

(Prohibida la reproducción).

PARA EL LUNES :-: DE AGUAS :-:

	Ptas.
Jamón Serrano, kilo.....	6,75
Jamón Serrano, sin piel, íd...	7,50
Una lata 7 kilos, escabeche...	7,00
Una lata aceitunas, 2 kilos.....	2,00
Lata pimientos morrones ½ íd.	0,70
Lata ½ kilo, sardinas, aceite...	1,10
Lata 1/8, sardinas, aceite.....	0,30
Una botella vino tinto Villar...	0,55

SOLO POR CUATRO DIAS

LOS CUBANOS

Calle de la Rúa, 13 y 15

SALAMANCA

DE AQUÍ Y DE ALLÍ

UNA PLANTA MARAVILLOSA

No lo es por su aspecto ni por la belleza de sus flores, ni por el perfume que exhala, ni por sus cualidades medicinales; no sirve para que su alcaloide envenene ni para que su sombra produzca daños sin cuento al que se aproveche de ella. Y, sin embargo, merece el calificativo de maravillosa.

¿En qué consiste la rara virtud que tiene? El Abrus praecatúrum" es una planta que se cría en la zona tórrida y se aclimata en la templanda. Abunda en las regiones litorales y tiene el dón de la previsión. No ve los acontecimientos futuros ni los tesoros ocultos; pero encogiendo sus hojas todas, tomando el aspecto de un vegetal moribundo, advierte a los hombres y a las mujeres la aproximación de un terremoto. Apenas la tierra deja de estremecerse, recobran el arbusto su lozanía, las hojas su frescura. Y jamás han fallado sus indicaciones.

CARROZAS IMPERIALES

Entre el abigarrado montón de carruajes y carros de todas clases que los bomberos de Berlín consiguieron salvar de un incendio que se declaró en una fábrica de carros de Fritz Falke, se encontraron dos coches históricos, que han sido usados por la familia Hohenzollern, en muchísimas ocasiones para ceremonias de gala.

Uno de ellos es la carroza en la cual los monarcas extranjeros que visitaban Berlín eran conducidos a través de la Puerta Brandenburgo, a las recepciones oficiales. El último monarca que subió a ella fué el exzar de Rusia, Nicolás II. El otro carruaje, también una carroza de gala, sirvió desde sesenta años atrás hasta que estalló la guerra, para llevar a los príncipes y princesas de la familia imperial alemana a sus ceremonias nupciales.

El fabricante de carros Falke, actual dueño legítimo de ambas carrozas, verdaderas reliquias históricas, las compró cuando a raiz de la revolución alemana, las cuadras imperiales fueron vendidas. Falker, monárquico acérrimo, quiso evitar que los dos vehículos fueran usados para fines profanos y los adquirió, teniéndolos, desde entonces, en el depósito de su fábrica.

PUERTAS Y VENTANAS, viejas, vendo varias, por poco dinero, en muy buen uso. Razón, Libreros, 33, principal.

4-a-4

ACOTACIONES

Sensaciones que nos producen los vientos.

Muchas veces sentimos misteriosos estados de ánimo sin que intervengan alteraciones subjetivas y sin saber por qué, lo achacamos, ciertamente, a la evolución natural del sistema nervioso, a causas ignoradas. Sentimos los efectos, sí, pero no reparamos en averiguar las causas. Estados de ánimo estos que tienen intensidad fisiológica unas veces, y otras, son profundamente espirituales, y me refiero sólo a los que se originan por los agentes atmosféricos.

Unas veces sentimos una alegría que nos impulsa a abrir, a ensanchar si pudiéramos los poros de la piel para aspirar con toda libertad el ambiente: otras sentimos cierta dejadez, somos timoratos en los movimientos, respiramos lentamente, nos molesta el exterior y nos recogemos bajo techado. La calle y el campo nos atraen en ocasiones con fuerza, y en ocasiones también nos llama el café, el casino y el hogar; bien, pues en todo esto tiene el viento reinante una influencia marcadísima. Solo vamos a ocuparnos muy sucintamente de la citada influencia de los vientos en nuestro estado espiritual.

Los vientos parecen transportar bálsamos de calma o pócimas excitantes, ansias de optimismo o accesos de llanto, excitaciones pasionales o misticismos y arrobamientos anémicos, nostalgias de momentos no vividos pero apetecidos y soñados, y recuerdos ciertos de realidades vividas.

El viento del Norte que es fino y cortante en sus soplos, con uniformidad intensiva, suele despejar el cielo en todo tiempo o cubrirlo en invierno de velos blancos, diluídos y evanescentes. Este viento silba con nota fina y quejumbrosa por las rendijas de puertas y ventanas, y tiene en sus aullidos mucho de desconsuelo y soledad; es el viento frío que suele traer la nieve y las celliscas azuladas de primavera; las heladas serenas en las noches glaciales; lo endurece todo, lo seca todo, y nos trae ecos de leyendas de regiones hiperbólicas; tiñe los crepúsculos de púrpura pálido y da al paisaje un matiz de austeridad ensoñadora. Es el viento que nos instiga el deseo de conocer esas regiones terriblemente bellas y desiertas, de que nos habla el Duque de los Abruzzos, donde el hombre no pone el manchón de su prestigio humano; nos habla de estepa, de llanura helada, de canciones soñolientas del Volga y del Gral; nos trajo apagado el zumbido del cañón del Argonné, y en Verdun, dice de días de Navidad, de noches de hogar, de amaneceres impolutos, de armiño. Este mismo viento de verano impregna de frescura el ambiente, humedece el alma y hace que el ruiseñor desgrane sus cantatas aclarando los sonidos todos de la Naturaleza.

Los vientos del Mediodío y cuadrantes, obran de muy diverso modo en nuestra sensibilidad. Son vientos densos, que soplan con intermitencias, suaves, casi impalpables. Suelen cubrir el cielo de espesar nubes que parecen fantásticos mapas y estrechan el ambiente, son generalmente vientos húmedos y tibios en invierno, y secos y caliginosos en verano, y todo el dinemismo sensual del Meridión, parece llevado en sus alas gigantescas. En nuestras regiones, es el viento que derriba los árboles, riega la tierra, desborda los ríos y aulla con mugido fuerte y temeroso. Es enérgico, solemne, con melenas de león y voz potente; es el de las tolvaneras de polvo, el de los paisajes de colorido intenso, que anima con fuerzas invisibles los objetos y mueve el ambiente con el ir y venir de sus ráfagas caprichosas.

Es el ábrego que los labriegos reciben con fruición, tiene un sabor de región ardorosa, olor de vegetación exuberante, efluvios primaverales cuando no emploma del todo el cielo, trae a veces un aliento marino y acariciador y tiñe la tierra en las puestas de sol de oro diluído y de humedad lacrimosa y costera.

En verano es hálito de horno que apabulla el ánimo en la hora de la siesta y arrastra todo un carro de nubes aceradas y redondas que forman toldo amenazador. Cuando sopla templado y moderado he creído muchas veces en mi exaltación imaginativa que traía rumores de zocos africanos y latidos de guzla mora, y fragores secretos de vida sudamericana. El viento del Sur despierta el ánimo en sus caricias, nos habla de belleza de regiones encantadas, llenas de flores y de luz, y nos trae, cuando tenemos afectos lejanos en su misma dirección más elocuencia que una carta y más intimidad que una palabra humana.

Y hasta aquí este humilde ensayo de los efectos que en nuestro ánimo renueven los vientos que pudiéramos llamar psicológicos...

JOSE MARIA RUIZ-JIMENEZ

CASA LURUEÑA

Plaza del Angel, núm. 36.

Para el Lunes de Aguas dispongo de un gran surtido en jamones, lomos, chorizos gordos y salchichón de nuestra elaboración, en clases de primera calidad.

¡ATENCION!

Por ser últimos días, gran rebaja de precios en las alfombras, tapetes y tapices de todos los motivos.

Caseta próxima a la Tómbola de la Mendicidad.

14 y 15 A

Mala Real Inglesa

Para Pernambuco, Bahía, Río Janeiro, Santos, Montevideo y Buenos Aires, saldrán de Coruña y Vigo el mismo día en las fechas que se indican los siguientes vapores:

Abril, 22, vapor **"ALMANZORA"**

Para Río Janeiro, Santos, Montevideo y Buenos Aires, saldrá de Vigo

Abril, 13, vapor **ALCANTARA**

Precios del pasaje en tercera clase: ordinaria, 613,70 pesetas; con camarote, 648,70 pesetas.

SALIDAS DE VILLAGARCIA

Para Río Janeiro, Santos, Montevideo y Buenos Aires:

Abril, 4, vapor **"DESNA"**

Precio del pasaje en tercera clase: ordinaria, 593,70 pesetas; con camarote, 628,70 pesetas.

Agente informador de la Compañía en Salamanca,

Don Augusto Moriche

Salidas regulares de vapores para pasajeros de todas clases de Southampton Cheubeurgo para Nueva York.

Los pasajeros, necesariamente, tienen que presentarse en los puertos de embarque con tres días de anticipación al día anunciado para la salida de los vapores.

Para toda clase de informes respecto a fecha de salidas, precios de pasaje, etc., dirigirse a los agentes de la Compañía: En Coruña, señores Rubine e hijos; en Vigo y Villagarcía, al agente general en el Norte de España, ESTANISLAO DURAN Correspondencia, Apartado n.º 75. En Madrid, señores Mac Andrews y Compañía, Marqués de Cubas, 21.

4-7-11-15-18-22-25-29

TALLER DE REPARACIONES

de máquinas de escribir y calcular de todos los sistemas.

M. DEL AMO

Avisos: Librería de Calón y Azafranal, 1

mt. j. y d.

24-7

REPRESENTACIONES. — Aceptaría representación de casas serias, de lanas lavadas para colchones, compra de cueros matadero en comisión; y en general cualquier clase de negocios, para Galicia y Asturias.

Dirigirse a Miguel Bioslada Martín, comerciante establecido en La Coruña, Castelar, 19.

Informará, en Salamanca, don José A. Franco, ortopédico, San Justo, 6, bajo.

mt. y d.

EXCELSIOR.—El más eficaz de los insecticidas líquidos. Destruye radicalmente las moscas, mosquitos, polilla, escarabajos, pulgas, chinches, avispas, hormigas, y otros insectos. Depositario para varias provincias, José Junquera Devesa, Apartado, 8, Medina del Campo. Se admiten depositarios en todas las plazas importantes.

Representante en Salamanca: Florencio Crespo, Azucena, 4. d.

12-4

MOTORES A GASOLINA - BOMBAS

Reparaciones bicicletas, motocicletas, gramófonos, máquinas de escribir, de coser y de hacer medias: accesorios. Se alquilan motores para industrias y bombas para agotamientos; recargos en carreteras, construcción de puentes, obras y pozos.

MECANICA "CASA MIÑAMBRES"

Talleres: San Marcos, núm. 3. Exposición y venta, Zamora, núm. 50.

j. y d.

VALIENTE

dice que si necesita usted algún servicio de los peores coches, de los peores caballos y de los peores automóviles, que avise a la cochera de la Viuda, Plazuela de Santa Eulalia, 2, teléfono 230.

m-v-d.

15-15

SE VENDEN, juntas o separadas, las casas números 73 y 75 de la calle del Doctor Riesco. Informará Eugenio Ramos, Librería de Núñez.

...PROXIMO A DAR COMIENZO

las obras de reforma

Los CALZADOS de la CASA EUREKA

puede usted adquirirlos con un 20 y 30 por 100 de rebaja.

Aproveche en lo que empezamos la reforma.

Son pocos días.

MIERCOLES Y VIERNES, REGALO DE GLOBOS

Fíjese bien: Casa EUREKA, Zamora, 15

(Frente a las Jesuítinas).

mls v. y d.

BANCO DEL OESTE DE ESPAÑA

Domicilio social, Salamanca.

CALLE DE ZAMORA, NUMERO 2, EDIFICIO DE SU PROPIEDAD

Capital: 10.000.000 de pesetas

Sucursales:

BEJAR, CIUDAD RODRIGO, CORIA, JARAIZ DE LA VERA, MIAJADAS, PEÑARANDA, PLASENCIA, VALENCIA DE ALCANTARA Y ZAFRA

Principales operaciones que realiza este establecimiento:

Cuentas corrientes a la vista y a plazos en moneda nacional y extranjera.—Descuento y negociación de letras.—Cobro y descuento de cupones y títulos amortizados.—Compra-venta de toda clase de fondos públicos y valores industriales en las Bolsas de Bilbao, Madrid, Barcelona, París, Londres, New York, etc.—Aceptaciones, domiciliaciones y créditos en las principales plazas bancarias del mundo.—Préstamos y cuentas de crédito con garantía personal, de fondos públicos, valores industriales moneda, etc.—Giros, cartas de crédito, órdenes telegráficas, etc.—Depósito de valores, suscripciones a empréstito, canje y renovación de títulos conversiones, etc.—Custodia de títulos y de valores.—Negociación de francos, libras, marcos, dólares, escudos, etc.—Seguros de cambio, seguros de emisión, y, en general, toda clase de operaciones de Banco y Bolsa.

CAJA DE AHORROS: CUATRO POR CIENTO DE INTERES

Imposiciones ordinarias a tres meses, seis meses, un año, dos años, tres años, etc., abonándose trimestralmente y semestralmente crecidos intereses, tanto más elevados cuanto mayor sea el plazo de la imposición.

Depósitos voluntarios en efectivo. Huchas de ahorro.

Horas de oficina: De nueve y media a una y media y de tres y media a cinco y media.

mls. y s.

SEMENTAL.—Se vende un semental suizo, de diez y seis meses. Para tratar, con su dueño, en Babilafuente, Angel Cortés.

4-4

SE ARRIENDA ganado vacuno, por cabezas, en Albergueria de la Valmuza, desde el 3 de Mayo hasta el 29 de Septiembre. Para tratar, con Graciliano Cobaleda, en dicha dehesa.

5-4

PRACTICANTE DE FARMACIA, se necesita para segundo. Buenas referencias. Informarán, Farmacia de Viuda de A. de Dios, Plaza de San Julián, 5 y 7, Salamanca.

5-2

IBERICA.—Agencia de contratación de fincas, préstamos, hipotecas y créditos personales. Oficinas en Madrid, con Agencia autorizada de préstamos para el Banco Hipotecario de España. San Pablo, 49. Salamanca.

PASTOS, se arriendan para vacas, de primavera, con abundantes prados frescos, en el cuarto "Siega Verde", término de Sando. Damián Rodriguez, en Carreros, informará.

5-5

SE ARRIENDAN, los pastos de rastrojera y hoja de viñedo de Vadillo de la Guareña (Zamora), para 2.000 avejas. Para tratar, con el señor Presidente de la Asociación de Labradores, de dicho pueblo, don Florentino Crespo.

8-4

PULPA BLANCA, SUPERIOR

SE VENDE A PRECIOS DE FABRICA

y

MAIZ PARA SIEMBRA, FORRAJERO

en casa de Valeriano Domínguez,

ARRABAL DEL PUENTE

Salamanca.

15-2

MECANOGRAFA.—Se necesita, con algunos conocimientos de contabilidad. Informes, Paseo de Canalejas, 3, principal, solamente los días 16, 17 y 18 del actual, de seis a siete de la tarde.

3-3

AVISO AL PUBLICO.—Bares y casas de comidas, en la calle del Banzo, número 11, y Plazuela de la Parra. Se cuecen toda clase de asados, hornazos y dulces a precios económicos.

3-3

SARNA, ROÑA

Se cura en diez minutos, sin baño, con el

Sulfureto CABALLERO

De venta en droguerías y farmacias.

CASA CALVO

PARA SEÑORA, CABALLERO Y NIÑOS, aquí pueden vestir y calzar completamente, más barato que en ninguna otra parte.

BAJADA DE SAN JULIAN, 3.

CASA DE BERNARDI

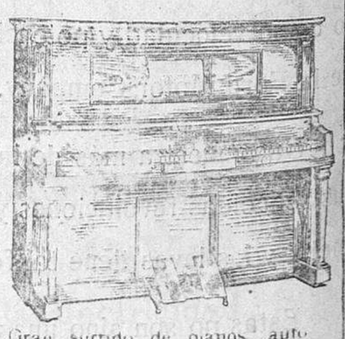

Gran surtido de pianos, autopianos, pianolas Aeolian, pianos de manubrio y demás instrumentos musicales.

Precios sin competencia

Música impresa y rollos de pianolas.

Gran surtido de gramófonos y discos.

Reparaciones y afinaciones.

Pérez Pujol, 5. SALAMANCA

—a—